



แผนยุทธศาสตร์การพัฒนา ขององค์การบริหารส่วนจังหวัดนครศรีธรรมราช พ.ศ. ๒๕๕๘ – ๒๕๖๒



จัดทำโดย
กองแผนและงบประมาณ
๐-๕๖๒๒-๓๖๓๘



ประกาศองค์การบริหารส่วนจังหวัดนครสวรรค์

เรื่อง ประกาศใช้แผนยุทธศาสตร์การพัฒนา (พ.ศ.๒๕๕๘-๒๕๖๒) ขององค์การบริหารส่วนจังหวัดนครสวรรค์

ด้วยองค์การบริหารส่วนจังหวัดนครสวรรค์ ได้จัดทำแผนยุทธศาสตร์การพัฒนา (พ.ศ.๒๕๕๘-๒๕๖๒) เพื่อกำหนดทิศทางในการพัฒนาท้องถิ่นในอนาคตให้บรรลุตามวิสัยทัศน์ และเป็นกรอบในการจัดทำแผนพัฒนาสามปีขององค์การบริหารส่วนจังหวัดนครสวรรค์ โดยได้ดำเนินการตามขั้นตอนของตามระเบียบกระทรวงมหาดไทย ว่าด้วยการจัดทำแผนพัฒนาขององค์กรปกครองส่วนท้องถิ่น พ.ศ. ๒๕๔๘ และได้รับความเห็นชอบจากคณะกรรมการพัฒนาองค์การบริหารส่วนจังหวัดนครสวรรค์ เมื่อวันที่ ๑๙ มิถุนายน ๒๕๕๗ และผู้บริหารองค์การบริหารส่วนจังหวัดนครสวรรค์ ได้พิจารณาอนุมัติให้ใช้แผนยุทธศาสตร์การพัฒนา (พ.ศ.๒๕๕๘-๒๕๖๒) ขององค์การบริหารส่วนจังหวัดนครสวรรค์ แล้ว

ดังนั้น อาศัยอำนาจตามระเบียบกระทรวงมหาดไทย ว่าด้วยการจัดทำแผนพัฒนาขององค์กรปกครองส่วนท้องถิ่น พ.ศ.๒๕๔๘ หมวด ๕ ข้อ ๒๔ องค์การบริหารส่วนจังหวัดนครสวรรค์ จึงขอประกาศใช้แผนยุทธศาสตร์การพัฒนา (พ.ศ.๒๕๕๘-๒๕๖๒) เพื่อเป็นแนวทางในการพัฒนาท้องถิ่นต่อไป และสามารถดูรายละเอียดได้ที่ www.nakhonsawanpao.go.th

จึงประกาศให้ทราบโดยทั่วกัน

ประกาศ ณ วันที่ ๒๐ เดือน มิถุนายน พ.ศ. ๒๕๕๗

↓ ๑๕๓

(นายมานพ ศรีผึ้ง)

นายกองค์การบริหารส่วนจังหวัดนครสวรรค์

สารบัญ

		หน้า
บทที่ ๑	บทนำ	๑-๑ - ๑-๖
	๑.๑ ลักษณะของแผนยุทธศาสตร์การพัฒนา	
	๑.๒ วัตถุประสงค์ในการจัดทำแผนยุทธศาสตร์การพัฒนา	
	๑.๓ ขั้นตอนในการจัดทำแผนยุทธศาสตร์การพัฒนา	
	๑.๔ ประโยชน์ของการจัดทำแผนยุทธศาสตร์การพัฒนา	
บทที่ ๒	สภาพทั่วไปและข้อมูลพื้นฐาน	๒-๑ - ๒-๓๑
	๒.๑ สภาพทั่วไป	
	๒.๑ ข้อมูลเกี่ยวกับศักยภาพของท้องถิ่น	
	๒.๓ จุดยืนทางยุทธศาสตร์ (Positioning)	
บทที่ ๓	แผนยุทธศาสตร์ขององค์การบริหารส่วนจังหวัดนครสวรรค์ พ.ศ.๒๕๕๘-๒๕๖๒	๓-๑ - ๓-๓๖
	๓.๑ กรอบแนวคิดในการจัดทำยุทธศาสตร์การพัฒนา ของอบจ.นครสวรรค์	
	๓.๒ ปัจจัยและสถานการณ์การเปลี่ยนแปลงที่มีผลต่อการพัฒนา - ผลการวิเคราะห์การพัฒนาจากปัญหาและความต้องการ ของประชาชน - ผลการวิเคราะห์ศักยภาพเพื่อประเมินสถานภาพการพัฒนา วิสัยทัศน์ (Vision) และพันธกิจ (mission) การพัฒนาท้องถิ่น	
	๓.๓ ความเชื่อมโยงยุทธศาสตร์การพัฒนาจังหวัดกับ ยุทธศาสตร์การพัฒนาของ อบจ.	
	๓.๔ แผนที่ยุทธศาสตร์	
บทที่ ๔	รายละเอียดแผนยุทธศาสตร์ขององค์การบริหารส่วนจังหวัดนครสวรรค์ พ.ศ.๒๕๕๘-๒๕๖๒	๔-๑ - ๔-๒๕

บทที่ ๑

บทนำ

บทนำ

๑.๑ ลักษณะของแผนยุทธศาสตร์การพัฒนา

ระเบียบกระทรวงมหาดไทย ว่าด้วยการจัดทำแผนพัฒนาขององค์กรปกครองส่วนท้องถิ่น พ.ศ.๒๕๔๘ กำหนดให้องค์กรปกครองส่วนท้องถิ่นต้องจัดทำแผนยุทธศาสตร์การพัฒนา โดยกำหนดนิยามความหมายของ **แผนยุทธศาสตร์การพัฒนา** หมายความว่า แผนพัฒนาเศรษฐกิจและสังคมขององค์กรปกครองส่วนท้องถิ่นที่กำหนดยุทธศาสตร์และแนวทางการพัฒนาขององค์กรปกครองส่วนท้องถิ่น ซึ่งแสดงถึงวิสัยทัศน์ พันธกิจ และจุดมุ่งหมายเพื่อการพัฒนาในอนาคต โดยสอดคล้องกับแผนพัฒนาเศรษฐกิจและสังคมแห่งชาติ แผนบริหารราชการแผ่นดิน ยุทธศาสตร์การพัฒนาจังหวัด อำเภอ และแผนชุมชน

การวางแผนยุทธศาสตร์การพัฒนาขององค์การบริหารส่วนจังหวัดนครสวรรค์ จึงเป็นกระบวนการกำหนดทิศทางอนาคตขององค์การบริหารส่วนจังหวัดนครสวรรค์ โดยกำหนดสภาพการณ์ที่ต้องการบรรลุ และแนวทางในการบรรลุบนพื้นฐานของการรวบรวมและวิเคราะห์ข้อมูลอย่างรอบด้านและเป็นระบบ มีความสอดคล้องกับศักยภาพ ปัญหา/ความต้องการของประชาชนในจังหวัดนครสวรรค์ การวางแผนยุทธศาสตร์การพัฒนาจึงมีความสำคัญเป็นอย่างยิ่ง เนื่องจากเป็นแผนพัฒนาที่มุ่งไปสู่สภาพการณ์ที่ต้องการให้เกิดขึ้นในอนาคต และเป็นกรอบในการกำหนดทิศทางการพัฒนาขององค์การบริหารส่วนจังหวัดนครสวรรค์ให้มุ่งไปสู่สภาพการณ์ที่พึงประสงค์ได้อย่างเท่าทันกับการเปลี่ยนแปลง โดยสามารถจัดสรรทรัพยากรที่มีอยู่อย่างจำกัดได้อย่างมีประสิทธิภาพและให้เกิดประสิทธิผลสูงสุด

โดยแผนยุทธศาสตร์การพัฒนาขององค์การบริหารส่วนจังหวัดนครสวรรค์ได้จัดทำขึ้นตามหลักการของระเบียบกระทรวงมหาดไทย ว่าด้วยการจัดทำแผนพัฒนาองค์กรปกครองส่วนท้องถิ่น พ.ศ.๒๕๔๘ และหนังสือกระทรวงมหาดไทยด่วนที่สุดที่ มท ๐๘๑๐.๒ / ว ๔๘๓๐ ลงวันที่ ๒๒ พฤศจิกายน ๒๕๕๖ เรื่อง แนวทางและหลักเกณฑ์การจัดทำและประสานแผนพัฒนาสามปี (พ.ศ.๒๕๕๘-๒๕๖๐) ขององค์กรปกครองส่วนท้องถิ่น เป็นแนวทางในการจัดทำแผนยุทธศาสตร์พัฒนาองค์การบริหารส่วนจังหวัดนครสวรรค์ เพื่อให้เกิดความสอดคล้องและเชื่อมโยงกับแผนพัฒนาเศรษฐกิจและสังคมแห่งชาติ นโยบายในระดับต่างๆ ของรัฐบาล ตลอดจนกรอบยุทธศาสตร์การพัฒนาจังหวัดและกลุ่มจังหวัด อันจะก่อให้เกิดการบูรณาการด้านการพัฒนาในทุกด้าน ทุกภาคส่วน และทุกระดับอย่างสมดุล ซึ่งจะส่งผลให้การพัฒนาองค์กรปกครองส่วนท้องถิ่น มีกรอบแนวทางในการพัฒนาไปในทิศทางเดียวกันอันจะนำไปสู่การพัฒนาที่มีประสิทธิภาพ และเกิดประโยชน์สูงสุด ซึ่งลักษณะของแผนยุทธศาสตร์การพัฒนาขององค์การบริหารส่วนจังหวัดนครสวรรค์ พ.ศ.๒๕๕๘-๒๕๖๒ ประกอบด้วย

บทที่ ๑ บทนำ

เนื้อหาจะกล่าวถึง ความเป็นมา ระเบียบ กฎหมาย ที่เกี่ยวข้องกับการดำเนินงานในการจัดทำแผนยุทธศาสตร์การพัฒนา ลักษณะของแผนยุทธศาสตร์ วัตถุประสงค์ ขั้นตอนในการจัดทำแผนยุทธศาสตร์การพัฒนาและประโยชน์ที่จะได้รับของการจัดทำแผนยุทธศาสตร์การพัฒนา โดยนำเสนอ ดังนี้

- ๑.๑ ลักษณะของแผนยุทธศาสตร์การพัฒนา
- ๑.๒ วัตถุประสงค์ของการจัดทำแผนยุทธศาสตร์การพัฒนา
- ๑.๓ ขั้นตอนในการจัดทำแผนยุทธศาสตร์การพัฒนา
- ๑.๔ ประโยชน์ของการจัดทำแผนยุทธศาสตร์การพัฒนา

บทที่ ๒ สภาพทั่วไปและข้อมูลพื้นฐานขององค์การบริหารส่วนจังหวัดนครสวรรค์

๒.๑ ข้อมูลเกี่ยวกับที่ตั้ง อาณาเขต เขตการปกครอง ประชากร การศึกษา ศาสนา วัฒนธรรม ประเพณีในท้องถิ่น ระบบสาธารณสุข สาธารณูปโภค สาธารณูปการ ลักษณะความเป็นอยู่ของประชาชน ความปลอดภัยในชีวิตและทรัพย์สิน ตลอดจนข้อมูลทรัพยากรธรรมชาติและสิ่งแวดล้อม

๒.๒ ข้อมูลเกี่ยวกับศักยภาพของท้องถิ่น ได้แก่ โครงสร้างและกระบวนการบริหารงานบุคคล งบประมาณ และเครื่องมืออุปกรณ์

๒.๓ จุดยืนทางยุทธศาสตร์ (Positioning) ขององค์การบริหารส่วนจังหวัดนครสวรรค์

บทที่ ๓ แผนยุทธศาสตร์ขององค์การบริหารส่วนจังหวัดนครสวรรค์

ยุทธศาสตร์ที่สำคัญของชาติ

การวิเคราะห์ศักยภาพการพัฒนาท้องถิ่น

๓.๑ กรอบแนวคิดในการจัดทำแผนยุทธศาสตร์การพัฒนาท้องถิ่น

- การพัฒนาตามนโยบายของรัฐบาล แผนพัฒนาเศรษฐกิจและสังคมแห่งชาติ

แผนการบริหารราชการแผ่นดิน ยุทธศาสตร์การพัฒนาประเทศ(County Strategy) ยุทธศาสตร์การพัฒนาพื้นที่ กลุ่มจังหวัด และ ยุทธศาสตร์การพัฒนาจังหวัด

- การใช้ผังเมืองรวมหรือผังเมืองเฉพาะในการกำหนดแนวทางพัฒนา

- การพัฒนาตามนโยบายของผู้บริหารองค์การบริหารส่วนจังหวัดนครสวรรค์

๓.๒ ปัจจัยและสถานการณ์การเปลี่ยนแปลงที่มีผลต่อการพัฒนา

- ผลการวิเคราะห์ปัญหาและความต้องการของประชาชนในท้องถิ่นตามประเด็นการพัฒนาท้องถิ่น ประกอบด้วย ขอบข่ายและปริมาณของปัญหา พื้นที่เป้าหมาย กลุ่มเป้าหมาย และการคาดการณ์แนวโน้มในอนาคต

- ผลการวิเคราะห์ผังเมืองรวมหรือผังเมืองเฉพาะเพื่อกำหนดแนวทางการพัฒนาทางกายภาพภายในมิติพื้นที่

- ผลการวิเคราะห์ศักยภาพขององค์กรเพื่อประเมินสถานการณ์การพัฒนาในปัจจุบันและโอกาสการพัฒนาในอนาคตของท้องถิ่น ด้วยเทคนิค SWOT Analysis (จุดแข็ง จุดอ่อน โอกาส และอุปสรรค)

วิสัยทัศน์ (Vision) และ พันธกิจ (Mission) การพัฒนาท้องถิ่น

๓.๓ ความเชื่อมโยงยุทธศาสตร์การพัฒนาจังหวัดกับยุทธศาสตร์การพัฒนาขององค์การบริหารส่วนจังหวัดนครสวรรค์

๓.๔ แผนที่ยุทธศาสตร์

บทที่ ๔ รายละเอียดแผนยุทธศาสตร์การพัฒนาขององค์การบริหารส่วนจังหวัดนครสวรรค์

- ประเด็นยุทธศาสตร์การพัฒนา

- รายละเอียดแผนยุทธศาสตร์

๑.๒ วัตถุประสงค์ของการจัดทำแผนยุทธศาสตร์การพัฒนา

๑. เพื่อแสดงให้เห็นถึงลักษณะที่พึงประสงค์ของการพัฒนาที่ต้องการให้เกิดขึ้นในอนาคตขององค์การบริหารส่วนจังหวัดนครสวรรค์

๒. เพื่อแสดงให้เห็นถึงจุดมุ่งหมาย และแนวทางการดำเนินงานขององค์การบริหารส่วนจังหวัดนครสวรรค์ ในการพัฒนาท้องถิ่นเพื่อส่งเสริมคุณภาพชีวิตของประชาชน

๓. เพื่อแสดงให้เห็นถึงทิศทางการพัฒนาที่สอดคล้องกับแผนพัฒนาเศรษฐกิจ และสังคมแห่งชาติ นโยบายรัฐบาล ยุทธศาสตร์การพัฒนาจังหวัด และยุทธศาสตร์การพัฒนาและแนวทางการพัฒนาขององค์กรปกครองส่วนท้องถิ่นจังหวัดนครสวรรค์

๑.๓ ขั้นตอนการจัดทำแผนยุทธศาสตร์การพัฒนา

ขั้นตอนที่ ๑ การเตรียมการจัดทำแผนยุทธศาสตร์การพัฒนา

คณะกรรมการจัดทำแผนพัฒนาองค์การบริหารส่วนจังหวัดนครสวรรค์ พบผู้บริหารองค์กรบริหารส่วนจังหวัดนครสวรรค์ เพื่อชี้แจงวัตถุประสงค์ ความสำคัญ แนวทางและขั้นตอนในการจัดทำแผนยุทธศาสตร์การพัฒนา และรับทราบแนวนโยบายริเริ่มการพัฒนาขององค์การบริหารส่วนจังหวัดนครสวรรค์

ขั้นตอนที่ ๒ การรวบรวมข้อมูลและปัญหาสำคัญ

๑. การเก็บรวบรวมข้อมูล

การจัดทำแผนยุทธศาสตร์การพัฒนาขององค์การบริหารส่วนจังหวัดนครสวรรค์ต้องมีการรวบรวมและจัดทำฐานข้อมูลข่าวสารให้ครบถ้วนทันสมัย ซึ่งได้แก่ข้อมูลเบื้องต้นในด้านการเมืองการปกครอง เศรษฐกิจ สังคม ฯลฯ การวิเคราะห์ข้อมูลตลอดจนการให้ความคิดเห็นซึ่งข้อมูลที่ต้องจัดทำได้แก่ ข้อมูลประชากร อาชีพ รายได้ สุขภาพ การศึกษา ทรัพยากร การคมนาคม การพาณิชย์ และข้อมูลงบประมาณ เป็นต้น

๒. การรวบรวมปัญหาสำคัญ

ข้อมูลปัญหาสำคัญขององค์การบริหารส่วนจังหวัดนครสวรรค์จะช่วยในการกำหนดยุทธศาสตร์เพื่อแก้ไขปัญหา ดังนั้นองค์การบริหารส่วนจังหวัดนครสวรรค์จึงต้องรวบรวมปัญหาที่สำคัญไว้และให้นำแผนชุมชนมาพิจารณาประกอบการจัดทำแผนยุทธศาสตร์การพัฒนา ในการวางแผนเรื่องที่ยากและสลับซับซ้อนคือการวิเคราะห์ปัญหาและเลือกปัญหาที่เหมาะสม เพื่อนำมากำหนดยุทธศาสตร์ในการตอบสนองปัญหา ความต้องการของสาธารณชน การจัดลำดับความสำคัญของปัญหาโดยใช้วิธีการ Rating Scales ซึ่งมีเกณฑ์ที่จะใช้สำหรับการจัดลำดับความสำคัญ รวม ๕ เกณฑ์ ประกอบด้วย

๑. ขนาดของกลุ่มคนที่ได้รับผลประโยชน์
๒. ความร้ายแรงและเร่งด่วนของปัญหา
๓. ความเสียหายที่จะเกิดขึ้นในอนาคต
๔. การยอมรับและความร่วมมือกันของชุมชน
๕. ความเป็นไปได้ในการแก้ไขปัญหา / การดำเนินการ

ขั้นตอนที่ ๓ การวิเคราะห์ศักยภาพเพื่อประเมินสถานภาพการพัฒนาในปัจจุบัน

เป็นการประเมินโดยการวิเคราะห์ถึง โอกาส และภาวะคุกคาม หรือข้อจำกัดอันเป็นสภาวะแวดล้อมภายนอกที่มีผลต่อการพัฒนาด้านต่างๆขององค์การบริหารส่วนจังหวัดนครสวรรค์ รวมทั้งการวิเคราะห์จุดอ่อน จุดแข็ง อันเป็นสภาวะแวดล้อมภายในองค์การบริหารส่วนจังหวัดนครสวรรค์ โดยเป็นการตอบคำถามว่า ปัจจุบันองค์การบริหารส่วนจังหวัดนครสวรรค์ มีสถานะภาพการพัฒนาอยู่จุดไหนสำหรับเป็นประโยชน์ในการกำหนดการดำเนินงานในอนาคตต่อไป ทั้งนี้โดยใช้เทคนิค SWOT Analysis การพิจารณาถึงปัจจัยภายในได้แก่ จุดแข็ง (Strength – S) จุดอ่อน(Weak–W) และปัจจัยภายนอกได้แก่ โอกาส(Opportunity–O) และอุปสรรค (Threat–T) เป็นเครื่องมือ

ปัจจัยภายใน ประกอบด้วย

- ด้านการบริหาร ได้แก่ การแบ่งส่วนราชการ การวางแผน การประสานงาน การมอบอำนาจ การกำกับดูแล เป็นต้น

- ระเบียบ กฎหมาย

- บุคลากร ได้แก่ อัตรากำลัง คุณภาพ วินัย ทักษะ ทักษะการปฏิบัติงาน เป็นต้น

- งบประมาณ รวมทั้งการช่วยเหลือต่าง ๆ

- ระบบฐานข้อมูล

- ทรัพยากร เครื่องมือและอุปกรณ์ในการทำงาน ซึ่ง

การวิเคราะห์จุดแข็ง (Strengths - S) เป็นการพิจารณาปัจจัยภายในหน่วยงานว่ามีส่วนดี ความเข้มแข็ง ความสามารถ ศักยภาพ ส่วนที่ส่งเสริมความสำเร็จ ซึ่งจะพิจารณาในด้านต่าง ๆ

การวิเคราะห์จุดอ่อน (Weaknesses-W) เป็นการพิจารณาภายในหน่วยงานว่ามีส่วนเสีย ความอ่อนแอ ข้อจำกัด ความไม่พร้อม ซึ่งจะพิจารณาในด้านต่าง ๆ เช่นเดียวกับการวิเคราะห์จุดแข็ง

ปัจจัยภายนอก ประกอบด้วย

- ด้านการเมือง รวมถึงระดับความขัดแย้งและกลุ่มผลประโยชน์

- ด้านเศรษฐกิจ ได้แก่ เศรษฐกิจรวมในเขตพื้นที่ (เช่นผลผลิต รายได้ รายจ่าย การออม การลงทุน การใช้ที่ดิน แรงงาน) การเกษตรกรรม การพาณิชย์กรรม การคลัง

- ด้านสังคม นโยบายรัฐบาล กฎหมาย และเทคโนโลยี

การวิเคราะห์โอกาส (Opportunities-O)เป็นการศึกษาสภาพแวดล้อมภายนอกที่มีสภาพแวดล้อมเป็นเช่นไร เหตุการณ์ สถานการณ์ของโลก ของประเทศ ของจังหวัด ที่เกิดขึ้นจะส่งผลต่อท้องถิ่นอย่างไร มีการเปลี่ยนแปลงใดที่จะเป็นประโยชน์ หรือเป็นโอกาสอันดีต่อองค์การบริหารส่วนจังหวัด นครสวรรค์ โดยจะต้องพิจารณาทั้งด้านเศรษฐกิจ สังคม การเมืองการปกครอง และเทคโนโลยี

การวิเคราะห์ปัญหาอุปสรรคหรือข้อจำกัด (Threats - T)เป็นการศึกษาสภาพแวดล้อมภายนอกที่เป็นอุปสรรคหรือภาวะคุกคามที่ก่อให้เกิดผลเสียหรือข้อจำกัดต่อองค์การบริหารส่วนจังหวัดนครสวรรค์ โดยพิจารณาจากทั้งด้านเศรษฐกิจ สังคม การเมืองการปกครอง และเทคโนโลยีเช่นเดียวกับการวิเคราะห์โอกาส

การวิเคราะห์ศักยภาพเพื่อประเมินปัจจัยภายนอกและปัจจัยภายในสามารถพิจารณาได้ดังนี้

การค้นหาจุดแข็ง จุดอ่อน โอกาส และอุปสรรคต้องเป็นการระดมความเห็นจากกลุ่มคนที่หลากหลาย เพื่อให้ได้ข้อมูลที่เป็นประโยชน์อย่างถูกต้องแท้จริง เมื่อมีการระดมความคิดเห็นแล้วต้องนำมาจัดหมวดหมู่ของประเด็นต่างๆ หากมีข้อขัดแย้งหรือความไม่ชัดเจนในประเด็นใดต้องบันทึกไว้ เพื่อหาข้อมูลเพิ่มเติม การคัดเลือกประเด็น จุดแข็ง จุดอ่อน โอกาสและอุปสรรคที่มีการนำเสนออย่างหลากหลายต้องพิจารณาให้น้ำหนักแล้วนำมาหาค่าเฉลี่ยและเมื่อมีการขีดลำดับของประเด็นในแต่ละด้านแล้วจึงจะดึงประเด็นสำคัญมาพิจารณา

ในการวิเคราะห์ SWOT เชิงโครงการกิจกรรม หน่วย หรือขอบเขตในการวิเคราะห์จะใช้หน่วยการบริหารขององค์การบริหารส่วนจังหวัดนครสวรรค์เป็นหลัก ดังนั้น สิ่งที่เป็นทรัพยากรในการบริหารและองค์ประกอบของ องค์การบริหารส่วนจังหวัดนครสวรรค์ เช่น สภาพองค์การบริหารส่วนจังหวัดนครสวรรค์ ข้อบัญญัติฯ หรือสิ่งที่ปรากฏหรือมีอยู่ซึ่งอยู่ในขอบเขตที่องค์การบริหารส่วนจังหวัดนครสวรรค์ควบคุมและกำกับดูแลได้จะถือว่าเป็นปัจจัยภายใน ส่วนสิ่งที่ปรากฏหรือมีอยู่แต่ ไม่สามารถควบคุมหรือกำกับดูแลได้ไม่ว่าสิ่งนั้นจะอยู่ภายในหรือภายนอกเขตการปกครององค์การบริหารส่วนจังหวัดนครสวรรค์ ก็ตามถือว่าเป็นปัจจัยภายนอก

ขั้นตอนที่ ๔ การกำหนดวิสัยทัศน์ ภารกิจหลักการพัฒนา

วิสัยทัศน์ (VISION) หมายถึง ถ้อยแถลงที่ระบุถึงสภาพการณ์ในอนาคตซึ่งเป็นจุดหมายที่องค์การบริหารส่วนจังหวัดนครสวรรค์ ต้องการให้เกิดขึ้นในอนาคตข้างหน้า เพราะเชื่อว่าหากสถานการณ์ดังกล่าวเกิดขึ้นแล้ว จะส่งผลให้เกิดคุณค่าหรือค่านิยมบางประการ เช่น คุณภาพชีวิตของประชาชน การเติบโตทางเศรษฐกิจ เป็นต้น วิสัยทัศน์เป็นผลรวมของการสรุปทบทวนจากอดีต พิจารณาปัจจุบันและมุ่งหวังถึงอนาคตข้างหน้า โดยที่การสรุปทบทวนจากอดีตหมายถึงการพิจารณาว่า ในอดีตที่ผ่านมาองค์การบริหารส่วนจังหวัดนครสวรรค์มีข้อเด่นข้อด้อยอะไรบ้าง โดยการประเมินจากภาพรวมขององค์การบริหารส่วนจังหวัดนครสวรรค์ ส่วนการพิจารณาปัจจุบันนั้นคือ การพิจารณาว่าในขณะที่องค์การบริหารส่วนจังหวัดนครสวรรค์เป็นแบบใด คำว่าแบบใด ในที่นี้หมายถึง บทบาทหน้าที่ขององค์การบริหารส่วนจังหวัดนครสวรรค์ ทั้งในระดับภูมิภาค ระดับประเทศ หรือ ระดับท้องถิ่น ดำเนินการกำหนดวิสัยทัศน์จึงเป็นการตอบคำถามว่าองค์การบริหารส่วนจังหวัดนครสวรรค์ต้องการอะไรในอนาคต

ภารกิจหลักหรือพันธกิจ (MISSION) ภารกิจหลักเป็นข้อความหรือถ้อยแถลงที่แสดงถึงลักษณะหรือขอบข่ายในการดำเนินงานขององค์การบริหารส่วนจังหวัดนครสวรรค์ ที่เกี่ยวกับลักษณะการบริหารและการจัดบริการสาธารณะ รวมทั้งแนวคิดเกี่ยวกับองค์กร หรือภาพลักษณ์ที่ต้องการนำเสนอ และปณิธานหรือปรัชญาในการดำเนินงานขององค์การบริหารส่วนจังหวัดนครสวรรค์ เป็นขอบเขตของบทบาทหน้าที่หลักหรือขอบเขตของกิจกรรมที่มุ่งเน้นเป็นพิเศษที่องค์การบริหารส่วนจังหวัดนครสวรรค์ ต้องดำเนินการเพื่อให้บรรลุวิสัยทัศน์ที่กำหนดไว้

การกำหนดภารกิจหลักมีแนวทางการดำเนินการแยกเป็น ๒ ระดับ

๑) พันธกิจในลักษณะที่เป็นอำนาจ (Mandate) ที่ได้รับมอบหมายจากสังคมหรือ รัฐ ซึ่งได้แก่ กฎ ระเบียบ ข้อบังคับ ที่กำหนดหน้าที่องค์การบริหารส่วนจังหวัดนครสวรรค์

๒) ภารกิจหลักที่องค์การบริหารส่วนจังหวัดนครสวรรค์มุ่งมั่นที่จะดำเนินการเพื่อให้บรรลุวิสัยทัศน์ที่ได้กำหนดไว้และแสดงถึงความเข้าใจในเรื่องที่องค์การบริหารส่วนจังหวัดนครสวรรค์ต้องดำเนินการซึ่งถือว่าเป็นองค์ประกอบสำคัญส่วนหนึ่งของวิสัยทัศน์ การที่ได้กำหนดภารกิจหลักไว้อย่างชัดเจนเป็นที่ยอมรับและเข้าใจของบุคคลากรทุกฝ่ายในองค์กรจะช่วยให้การบริหารงานเป็นไปอย่างมีประสิทธิภาพและประสิทธิผลเพราะภารกิจหลักจะเป็นสิ่งยึดเหนี่ยวหรือเป็นหลักร่วมสำหรับการดำเนินงานในแต่ละด้านของผู้เกี่ยวข้อง

ขั้นตอนที่ ๕ การกำหนดจุดมุ่งหมายเพื่อการพัฒนา

จุดมุ่งหมายเพื่อการวางแผนพัฒนา หมายถึง ขอบเขตหรือประเภทของกิจกรรมที่ควรค่าแก่การดำเนินงานทั้งในด้านเศรษฐกิจสังคมวัฒนธรรมสิ่งแวดล้อม ขององค์การบริหารส่วนจังหวัดนครสวรรค์ที่จะก่อให้เกิดการพัฒนาและสอดคล้องกับวิสัยทัศน์ ภารกิจหลักขององค์การบริหารส่วนจังหวัดนครสวรรค์ ซึ่งจุดมุ่งหมายมีลักษณะ ดังนี้

๑. ระบุถึงขอบเขตหรือประเภทของกิจกรรมที่สนับสนุนและนำไปสู่ภารกิจหลักและบรรลุวิสัยทัศน์ได้อย่างครอบคลุมรอบด้าน

๒. มีความเป็นไปได้ในการปฏิบัติ ซึ่งคณะกรรมการพัฒนาองค์การบริหารส่วนจังหวัดนครสวรรค์ คณะกรรมการสนับสนุนพัฒนาองค์การบริหารส่วนจังหวัดนครสวรรค์ได้นำวิสัยทัศน์ ภารกิจหลักมาพิจารณา กำหนดจุดมุ่งหมายเพื่อการพัฒนา

ขั้นตอนที่ ๖ การกำหนดวัตถุประสงค์การพัฒนา

เป็นการกำหนดผลสำเร็จที่ต้องการ โดยการดำเนินการหลังจากที่ทราบภารกิจหลักที่องค์การบริหารส่วนจังหวัดนครสวรรค์จะต้องทำแล้ว การวางแผนเชิงยุทธศาสตร์จะต้องกำหนดวัตถุประสงค์หรือทิศทางโดยรวมขององค์การบริหารส่วนจังหวัดนครสวรรค์ เพื่อนำองค์การบริหารส่วนจังหวัดนครสวรรค์ไปให้บรรลุความต้องการที่จะเป็นในอนาคต

ขั้นตอนที่ ๗ การกำหนดยุทธศาสตร์การพัฒนาและแนวทางการพัฒนา

เมื่อได้กำหนดวิสัยทัศน์ ภารกิจหลัก และจุดมุ่งหมายเพื่อการพัฒนาและวัตถุประสงค์การพัฒนาแล้วได้กำหนดยุทธศาสตร์การพัฒนาและแนวทางการพัฒนาให้สอดคล้องกับยุทธศาสตร์การพัฒนาของจังหวัดนครสวรรค์ และนโยบายของรัฐบาล ซึ่งยุทธศาสตร์การพัฒนาขององค์การบริหารส่วนจังหวัดนครสวรรค์ หมายถึงแนวคิดหรือวิธีการอันปกป้องถึงลักษณะของการขับเคลื่อนตัวว่าจะก้าวไปสู่เป้าหมายที่ต้องการในอนาคตได้อย่างไรอันเป็นการตอบคำถามว่า องค์การบริหารส่วนจังหวัดนครสวรรค์จะไปถึงจุดมุ่งหมายที่ต้องการได้อย่างไร

ขั้นตอนที่ ๘ การกำหนดเป้าหมายการพัฒนา

การกำหนดปริมาณหรือจำนวนสิ่งที่ต้องการให้บรรลุ ในแต่ละแนวทางการพัฒนาภายในและที่กำหนดจึงมีความเฉพาะเจาะจงผลที่คาดว่าจะได้รับในเชิงปริมาณตามช่วงเวลาต่างๆของกระบวนการดำเนินงาน

เป้าหมาย มุ่งประกอบ ดังนี้

๑. ระยะเวลา ระบุว่าต้องการทำอะไร ให้บรรลุผลเมื่อไร
๒. ปริมาณ ที่ต้องการจะให้เกิดขึ้นในจำนวนเท่าไร
๓. คุณภาพ เป็นสภาพที่พึงปรารถนา
๔. มีความเป็นไปได้ในการใช้ทรัพยากรที่มีอยู่จริง
๕. เป็นผลลัพธ์ที่จะเกิดขึ้นภายหลังสิ้นสุดโครงการ

ขั้นตอนที่ ๙ การอนุมัติและประกาศใช้แผนยุทธศาสตร์การพัฒนา

คณะกรรมการสนับสนุนการจัดทำแผนพัฒนานำผลที่ได้จากขั้นตอนที่ ๑ ถึงขั้นตอนที่ ๘ มาจัดทำร่างแผนยุทธศาสตร์การพัฒนาฯ เสนอต่อคณะกรรมการพัฒนาพิจารณาและปรับปรุงก่อนนำเสนอผู้บริหารขององค์การบริหารส่วนจังหวัดนครสวรรค์ เพื่อให้ความเห็นชอบก่อน แล้วให้ผู้บริหารพิจารณาอนุมัติและประกาศใช้แผนยุทธศาสตร์การพัฒนาขององค์การบริหารส่วนจังหวัดนครสวรรค์ต่อไป

๑.๔ ประโยชน์ของการจัดทำแผนยุทธศาสตร์การพัฒนา

แผนยุทธศาสตร์การพัฒนาเป็นแผนพัฒนาเศรษฐกิจและสังคมขององค์กรปกครองส่วนท้องถิ่นที่กำหนดยุทธศาสตร์และแนวทางพัฒนาขององค์กรปกครองส่วนท้องถิ่น ซึ่งแสดงถึงวิสัยทัศน์ พันธกิจ และจุดมุ่งหมายเพื่อการพัฒนาในอนาคตโดยสอดคล้องกับแผนพัฒนาเศรษฐกิจและสังคมแห่งชาติ แผนพัฒนาจังหวัด และนโยบายในการพัฒนาของผู้บริหารองค์การบริหารส่วนจังหวัดนครสวรรค์ ดังนั้น แผนยุทธศาสตร์การพัฒนาจึงเป็นกระบวนการกำหนดทิศทางในอนาคตขององค์กรที่กำหนดสภาพการณ์ที่ต้องการบรรลุและแนวทางในการบรรลุบนพื้นฐานของการรวบรวม และวิเคราะห์ข้อมูลรอบด้านและเป็นระบบ โดยสอดคล้องกับศักยภาพ ปัญหา ความต้องการของประชาชนบนพื้นฐานความจริงและยังสามารถสะท้อนให้เห็นทุกสถานการณ์ ทั้งในอดีต ปัจจุบันและอนาคต จุดอ่อน จุดแข็ง ตลอดจนปัจจัยที่สนับสนุนหรืออุปสรรคในการปฏิบัติงานขององค์กรเพื่อนำไปเป็นกรอบในการจัดทำแผนพัฒนาสามปีขององค์การบริหารส่วนจังหวัดได้อย่างมีประสิทธิภาพต่อไป

บทที่ ๒

สภาพทั่วไปและข้อมูลพื้นฐานขององค์กรปกครองส่วนท้องถิ่น

สภาพทั่วไปและข้อมูลพื้นฐานขององค์การบริหารส่วนจังหวัดนครสวรรค์

ประวัติความเป็นมาขององค์การบริหารส่วนจังหวัดนครสวรรค์

องค์การบริหารส่วนจังหวัดนครสวรรค์ ได้จัดตั้งขึ้นในปี พ.ศ. ๒๔๙๘ ตามพระราชบัญญัติระเบียบบริหารราชการส่วนจังหวัด พ.ศ. ๒๔๙๘ และประกาศคณะปฏิวัติ ฉบับที่ ๒๑๘ ลงวันที่ ๒๙ กันยายน ๒๕๑๕ ซึ่งเป็นกฎหมายแม่บท ว่าด้วยการจัดระเบียบบริหารราชการแผ่นดิน กำหนดให้องค์การบริหารส่วนจังหวัดมีฐานะเป็นนิติบุคคลโดยมีอำนาจหน้าที่ เช่น การรักษาความสงบเรียบร้อยและศีลธรรมอันดีของประชาชน การศึกษา การทำนุบำรุงศาสนา และการส่งเสริมวัฒนธรรม การสาธารณสุข การป้องกันโรค การบำบัดโรคและการจัดตั้งและบำรุงสถานพยาบาล ฯลฯ เป็นต้น

นอกจากนั้น องค์การบริหารส่วนจังหวัดยังอาจทำกิจการซึ่งอยู่นอกเขตเมื่อกิจการนั้นจำเป็นต้องทำและเป็นการเกี่ยวเนื่องกับกิจกรรมที่ดำเนินตามอำนาจหน้าที่ที่อยู่ในเขตของตน โดยได้รับความยินยอมจากสภาเทศบาล คณะกรรมการสุขาภิบาล สภาจังหวัด หรือ สภาตำบลที่เกี่ยวข้องนั้น และได้รับอนุมัติจากรัฐมนตรีว่าการกระทรวงมหาดไทยแล้วด้วย และได้มีพระราชบัญญัติองค์การบริหารส่วนจังหวัด พ.ศ. ๒๕๔๐ ที่ได้ผ่านการพิจารณาของรัฐสภาและประกาศในราชกิจจานุเบกษา เล่ม ๑๑๔ ตอนที่ ๖๒ ก ลงวันที่ ๓๑ ตุลาคม ๒๕๔๐ โดยใช้บังคับตั้งแต่วันที่ ๑ พฤศจิกายน ๒๕๔๐ เป็นต้นมา พระราชบัญญัติดังกล่าวเป็นกฎหมายที่กล่าวถึงระเบียบวิธีการบริหารงานขององค์การบริหารส่วนจังหวัด ซึ่งเป็นหน่วยการบริหารราชการส่วนท้องถิ่นแทนที่องค์การบริหารส่วนจังหวัดตามพระราชบัญญัติระเบียบบริหารราชการส่วนจังหวัด พ.ศ. ๒๔๙๘ สำหรับเหตุผลของการใช้พระราชบัญญัติฉบับนี้อาจพิจารณาได้จากบทบัญญัติของพระราชบัญญัติซึ่งระบุว่า "โดยที่องค์การบริหารส่วนจังหวัดที่จัดตั้งขึ้นตามพระราชบัญญัติระเบียบบริหารราชการส่วนจังหวัด พ.ศ. ๒๔๙๘ เป็นองค์กรปกครองท้องถิ่นที่รับผิดชอบในพื้นที่ทั้งจังหวัดที่อยู่นอกเขตสุขาภิบาล และเทศบาล เมื่อได้มีพระราชบัญญัติสภาตำบลและองค์การบริหารส่วนตำบล พ.ศ. ๒๕๓๗ จึงมีการปรับปรุงบทบาทและอำนาจหน้าที่ขององค์การบริหารส่วนจังหวัด ให้สอดคล้องกันพร้อมทั้งปรับปรุงโครงสร้างขององค์การบริหารส่วนจังหวัด ให้เหมาะสมยิ่งขึ้น"

พระราชบัญญัติองค์การบริหารส่วนจังหวัด พ.ศ. ๒๕๔๐ กำหนดให้มีหน่วยการบริหารราชการส่วนท้องถิ่นรูปแบบหนึ่งเรียกว่า องค์การบริหารส่วนจังหวัด มีอยู่ในทุกจังหวัด ๆ ละ ๑ แห่ง รวม ๗๗ แห่ง มีฐานะเป็นนิติบุคคลและมีพื้นที่รับผิดชอบทั่วทั้งจังหวัด โดยทำงานทับซ้อนกับพื้นที่ของหน่วยการบริหารราชการส่วนท้องถิ่นอื่น คือ เทศบาล และองค์การบริหารส่วนตำบลในจังหวัดนั้น ๆ ปัจจุบันองค์การบริหารส่วนจังหวัดนครสวรรค์ ตั้งอยู่ที่ ถนนสวรรค์วิถี ตำบลนครสวรรค์ตก อำเภอเมือง จังหวัดนครสวรรค์

๑ สภาพทั่วไป

๑.๑ ลักษณะที่ตั้ง/อาณาเขต

ที่ตั้งเฉพาะ จังหวัดนครสวรรค์ตั้งอยู่ระหว่างละติจูดที่ ๑๕ องศา ๔๐ ลิปดาเหนือ กับละติจูด ๑๖ องศา ๑๐ ลิปดาเหนือ และระหว่างลองจิจูด ๙๙ องศา ๕ ลิปดาตะวันออก กับลองจิจูด ๑๐๐ องศา ๕๐ ลิปดาตะวันออก อยู่บริเวณตอนกลางของประเทศไทยเหนือเส้นศูนย์สูตร ค่อนไปซีกโลกด้านตะวันออก

ที่ตั้งสัมพันธ์ จังหวัดนครสวรรค์อยู่ในเขตภาคเหนือตอนล่าง หรือภาคกลางตอนบนของประเทศไทย คาบเกี่ยวระหว่างภาคเหนือกับภาคกลาง ห่างจากกรุงเทพมหานครไปทางทิศเหนือโดยทางรถยนต์เป็นระยะทาง ๒๓๗ กิโลเมตร ทางรถไฟเป็นระยะทาง ๒๕๐ กิโลเมตร

อาณาเขต จังหวัดนครสวรรค์ มีอาณาเขตติดต่อกับจังหวัดใกล้เคียง ๘ จังหวัด คือ

ทิศเหนือ	ติดต่อกับอำเภอบางมูลนาก อำเภอโพทะเล และอำเภอบึงนาราง จังหวัดพิจิตร อำเภอขามเฒ่าอำเภอลำดวน และอำเภอปางศิลาทอง จังหวัดกำแพงเพชร
ทิศใต้	ติดต่อกับอำเภอเมืองอุทัยธานี อำเภอสว่างอารมณ์ และอำเภอทัพทัน จังหวัดอุทัยธานี อำเภอเมืองชัยนาท อำเภอสรรพยา และอำเภอมโนรมย์ จังหวัดชัยนาท อำเภออินทร์บุรี จังหวัดสิงห์บุรี อำเภอบ้านหมี่ อำเภอหนองม่วง และอำเภอโคกสำโรง จังหวัดลพบุรี
ทิศตะวันออก	ติดต่อกับอำเภอบึงสามพัน และอำเภอชนแดน จังหวัดเพชรบูรณ์
ทิศตะวันตก	ติดต่อกับอำเภออุ้มผาง จังหวัดตาก อำเภอสว่างอารมณ์ และอำเภอลานสัก จังหวัดอุทัยธานี

๑.๒ ขนาดและรูปร่าง

ขนาด จังหวัดนครสวรรค์มีพื้นที่ประมาณ ๙,๕๙๗.๖๗๗ ตารางกิโลเมตร หรือ ๕,๙๙๘,๕๔๘ ไร่ แบ่งเขตการปกครองเป็น ๑๕ อำเภอ คือ อำเภอเมืองนครสวรรค์ อำเภอเก้าเลี้ยว อำเภอโกรกพระ อำเภอชุมแสง อำเภอตากฟ้า อำเภอตากลี อำเภอท่าตะโก อำเภอบรรพตพิสัย อำเภอพยุหะคีรี อำเภอไพศาลี อำเภอลาดยาว อำเภอหนองบัว อำเภอแม่วงก์ อำเภอชุมตาบง และอำเภอแม่เปิน เมื่อเปรียบเทียบกับจังหวัดอื่นๆ ในประเทศไทย นครสวรรค์เป็นจังหวัดขนาดกลาง

รูปร่างของจังหวัดนครสวรรค์มีลักษณะเป็นแนวยาวจากทิศตะวันตกกับทิศตะวันออก รูปร่างคล้ายกับผีเสื้อกางปีกบิน



แผนที่จังหวัดนครสวรรค์

/๑.๓ ลักษณะภูมิประเทศ

๑.๓ ลักษณะภูมิประเทศ

ลักษณะภูมิศาสตร์โดยทั่วไป ส่วนใหญ่เป็นที่ราบลุ่มเหมาะแก่การเกษตร เป็นที่ราบประมาณ ๓ ใน ๔ ของพื้นที่จังหวัด มีแม่น้ำสายสำคัญคือ แม่น้ำปิง แม่น้ำยม และ แม่น้ำน่าน ไหลมารวมกันเป็นแม่น้ำเจ้าพระยา ไหลผ่านช่วงกลางของจังหวัด แม่น้ำดังกล่าวได้แบ่งพื้นที่ของจังหวัดออกเป็นด้านตะวันออกและตะวันตก และมีเพียง ๖ อำเภอที่ตั้งอยู่บนแม่น้ำสายหลัก สภาพภูมิประเทศทางด้านทิศตะวันตกของจังหวัด มีภูเขาสลับซับซ้อนและเป็นป่าทึบในเขตอำเภอลาดยาว อำเภอแม่वंก อำเภอแม่ปิง และอำเภอชุมตาบง พื้นที่ป่าของจังหวัดเป็นสภาพป่าที่เชื่อมโยงติดต่อกับป่าห้วยขาแข้งของจังหวัดอุทัยธานีในสวนทางใต้ของอำเภอแม่वंก ส่วนบนของอำเภอแม่वंกและอำเภอลาดยาว เป็นส่วนติดต่อกับป่าทึบของจังหวัดตากที่เชื่อมโยงไปถึงป่าทุ่งใหญ่นเรศวรของจังหวัดกาญจนบุรี

สภาพพื้นที่ส่วนใหญ่ของจังหวัด เป็นที่ราบค่อนข้างเรียบแคบบริเวณที่ราบลุ่มแม่น้ำโดยเฉพาะตอนกลางของจังหวัด ซึ่งอยู่ในเขตอำเภอเมืองนครสวรรค์ อำเภอบรรพตพิสัย อำเภอชุมแสง อำเภอท่าตะโก อำเภอโกรกพระ อำเภอเก้าเลี้ยว และอำเภอพยุหะคีรี สภาพพื้นที่ทางทิศตะวันตก (เขตอำเภอลาดยาว อำเภอแม่वंก อำเภอแม่ปิงและอำเภอชุมตาบง) และทิศตะวันออก (เขตอำเภอหนองบัว อำเภอไพศาลี อำเภอดงพิกุล และอำเภอตากสิน) มีลักษณะเป็นแบบลอนลูกคลื่น ยกตัวขึ้นจากตอนกลางของจังหวัดสูงจากระดับน้ำทะเลปานกลาง ๒๐-๑๐๐ เมตร

๒. เขตการปกครอง

จังหวัดนครสวรรค์ จัดรูปการปกครองตามลักษณะการปกครองส่วนภูมิภาคโดยแบ่งออกเป็น ๑๕ อำเภอ ๑,๔๓๓ หมู่บ้าน ๑๒๘ ตำบล และจัดรูปการปกครองตามลักษณะการปกครองส่วนท้องถิ่นประกอบด้วย องค์การบริหารส่วนจังหวัด ๑ แห่ง เทศบาล ๒๑ แห่ง (เทศบาลนคร ๑ แห่ง เทศบาลเมือง ๒ แห่ง เทศบาลตำบล ๑๘ แห่ง) และองค์การบริหารส่วนตำบล ๑๒๑ แห่ง

ตารางแสดงเขตการปกครองส่วนภูมิภาคและส่วนท้องถิ่น

ที่	อำเภอ	พื้นที่ (ตร.กม.)	จำนวน หมู่บ้าน	จำนวน ตำบล	จำนวน เทศบาล	จำนวน อบต.	อบจ.
๑	เมืองฯ	๗๔๘.๒๖๘	๑๗๑	๑๖	๒	๑๖	๑
๒	โกรกพระ	๒๙๗.๑๙๔	๖๕	๙	๓	๗	
๓	ชุมแสง	๗๑๖.๗๒๖	๑๒๖	๑๑	๒	๑๑	
๔	ลาดยาว	๖๙๑.๐๙๖	๑๔๙	๑๒	๒	๑๒	
๕	บรรพตพิสัย	๙๐๙.๘๙๗	๑๑๘	๑๓	๒	๑๒	
๖	หนองบัว	๘๑๙.๕๐๕	๑๐๗	๙	๑	๙	
๗	ตากสิน	๘๕๔.๐๖๒	๑๒๕	๑๐	๒	๑๐	
๘	เก้าเลี้ยว	๒๕๖.๗๑๓	๔๓	๕	๑	๔	
๙	ท่าตะโก	๖๐๗.๒๒๕	๑๑๒	๑๐	๑	๑๐	
๑๐	ตากฟ้า	๕๗๐.๖๙๒	๗๖	๗	๒	๖	

๑๑	ไพศาลี	๙๗๙.๔๕๗	๑๐๑	๘	๑	๘	
๑๒	พยุหะคีรี	๗๔๐.๗๙๔	๑๒๕	๑๑	๒	๙	
๑๓	แม่วงก์	๗๖๖.๘๐๘	๖๖	๔	๐	๔	
๑๔	แม่เปิน	๒๖๐.๒	๒๔	๑	๐	๑	
๑๕	ชุมตาบง	๓๗๙.๐๔	๒๓	๒	๐	๒	
รวม		๙๕๕๗.๖๗๗	๑,๔๓๑	๑๒๘	๒๑	๑๒๑	๑

ข้อมูล : ที่ทำการปกครองจังหวัดนครสวรรค์ ข้อมูล ณ วันที่ ๑๒ กันยายน ๒๕๕๖

๓. ประชากร

จำนวนประชากรรวม ๑,๐๗๓,๓๔๗ คน แบ่งเป็นชาย ๕๒๕,๕๖๙ คน และหญิง ๕๔๗,๗๗๘ คน

ข้อมูลประชากรจำแนกตามเขตปกครองรายอำเภอ ช่วงอายุ

อำเภอ	จำนวน ประชากร ชาย (คน)	จำนวน ประชากร หญิง (คน)	จำนวน ประชากรรวม (คน)	จำนวน ประชากร อายุ ๑-๑๔ปี (คน)	จำนวน ประชากรอายุ ๑๕ปีขึ้นไป (คน)	ไม่ทราบ อายุ (คน)	ผู้ไม่ใช่ สัญชาติไทย (คน)
เมืองฯ	๑๑๖,๔๕๔	๑๒๔,๙๗๖	๒๔๑,๔๓๐	๔๐,๕๑๔	๑๙๗,๑๘๔	๓,๒๙๕	๔๓๗
โกรกพระ	๑๗,๕๘๐	๑๘,๓๙๐	๓๕,๙๗๐	๕,๖๙๓	๒๘,๘๗๕	๑,๓๘๔	๘
ชุมแสง	๓๒,๐๕๕	๓๔,๐๐๘	๖๖,๐๖๓	๑๑,๑๘๙	๕๔,๑๔๔	๖๗๙	๕๑
หนองบัว	๓๔,๖๐๑	๓๕,๗๗๘	๗๐,๓๗๙	๑๑,๖๗๐	๕๕,๗๕๔	๒,๙๓๕	๔๐
บรรพตพิสัย	๔๒,๘๘๓	๔๔,๖๖๔	๘๗,๕๔๗	๑๕,๓๑๐	๗๑,๗๗๖	๔๑๒	๔๙
เก้าเลี้ยว	๑๗,๑๐๕	๑๗,๗๒๓	๓๔,๘๒๘	๖,๑๗๗	๒๘,๓๒๘	๓๐๗	๑๖
ตากถ้ำ	๕๕,๑๕๓	๕๖,๑๐๗	๑๑๑,๒๖๐	๑๗,๘๗๑	๙๐,๒๕๙	๒,๙๘๖	๑๔๔
ท่าตะโก	๓๒,๙๘๖	๓๔,๖๗๘	๖๗,๖๖๔	๑๑,๑๒๙	๕๖,๓๐๘	๑๙๓	๓๔
ไพศาลี	๓๕,๗๕๖	๓๖,๕๙๑	๗๒,๓๔๗	๑๒,๖๔๓	๕๘,๓๐๔	๑,๓๗๑	๑๙
พยุหะคีรี	๓๐,๒๙๘	๓๒,๒๑๐	๖๒,๕๐๘	๙,๘๗๕	๕๒,๐๒๕	๕๗๓	๓๕
ลาดยาว	๔๔,๐๕๕	๔๕,๗๘๐	๘๙,๘๓๕	๑๔,๖๓๗	๗๐,๗๒๑	๔,๔๒๙	๔๘
ตากฟ้า	๒๐,๐๘๐	๒๐,๗๐๑	๔๐,๗๘๑	๖,๘๖๖	๓๓,๑๔๓	๗๕๓	๑๙
แม่วงก์	๒๖,๗๒๓	๒๖,๔๘๗	๕๓,๒๑๐	๙,๘๘๕	๔๐,๕๘๒	๒,๗๒๙	๑๔
แม่เปิน	๑๐,๓๙๖	๑๐,๑๕๙	๒๐,๕๕๕	๔,๔๑๗	๑๖,๐๗๐	๖๗	๑
ชุมตาบง	๙,๔๔๔	๙,๕๒๖	๑๘,๙๗๐	๓,๖๖๗	๑๔,๑๙๐	๑,๑๑๒	๑
รวม	๕๒๕,๕๖๙	๕๔๗,๗๗๘	๑,๐๗๓,๓๔๗	๑๘๑,๕๔๓	๘๖๗,๖๗๓	๒๓,๒๑๕	๙๑๖

ข้อมูล: กรมการปกครอง กระทรวงมหาดไทย ข้อมูล ณ วันที่ ๓๑ ธันวาคม ๒๕๕๖

/๔. การนับถือศาสนา

๔. การนับถือศาสนา

ประชากรของจังหวัดนครสวรรค์ ร้อยละ ๙๙.๗๖ นับถือศาสนาพุทธ รองลงมาคือ ศาสนาคริสต์ และ อิสลาม ร้อยละ ๐.๑๘ และ ๐.๐๖ ตามลำดับ อำเภอที่มีจำนวนวัดมากที่สุดคือ อำเภอตากาลี อำเภอที่มีจำนวนวัดน้อยที่สุด คือ อำเภอชุมตาบง

ข้อมูลทางการศาสนาจำนวนศาสนสถาน(วัด คริสตจักร มัสยิด) ๗๕๔ แห่ง วัด ๗๒๖ วัด นิกายมหายาน ๗๓๐ วัด นิกายธรรมยุติก ๑๖ วัด โบสถ์คริสต์ ๒๔ แห่ง (คาทอลิก ๕ แห่ง, โปรเตสแตนต์ ๑๘ แห่ง) มัสยิด ๕ แห่ง จำนวนบุคลากรทางศาสนา ศาสนาพุทธมีพระภิกษุ ๖,๕๕๒ รูป สามเณร ๑,๒๐๖ รูป ศาสนาคริสต์ ๕๔ คน จำนวนศาสนิกชน พุทธศาสนิกชน ๑,๑๐๒,๖๘๑ คน (ร้อยละ ๙๙.๗๖) คริสต์ศาสนิกชน ๑,๙๘๖ คน (ร้อยละ ๐.๑๘) อิสลามมีกชน ๖๖๐ คน (ร้อยละ ๐.๐๖)

พระอารามหลวง ๔ แห่ง

- (๑) วัดโพธาราม มหานิกาย อำเภอเมืองนครสวรรค์
- (๒) วัดนครสวรรค์ มหานิกาย อำเภอเมืองนครสวรรค์
- (๓) วัดวรนาถบรรพต มหานิกาย อำเภอเมืองนครสวรรค์
- (๔) วัดตากฟ้า มหานิกาย อำเภอตากฟ้า

ข้อมูล : สำนักงานวัฒนธรรมจังหวัดนครสวรรค์ ณ เดือน กันยายน ๒๕๕๖

๕. การศึกษา

จำนวนโรงเรียนทุกสังกัดในจังหวัดนครสวรรค์ ปีการศึกษา ๒๕๕๖

ที่	สังกัด	สพป.นว.๑	สพป.นว.๒	สพป.นว.๓	สพม.๔๒	รวม	
๑	สพฐ.	๑๗๐	๑๔๗	๕สาขา	๒๐๖	๓๘๘	๕ สาขา
๒	สช. (โรงเรียนเอกชน)	๓๕	๓		๒๔	๖๒	
๓	กศน.	๕	๕		๕	๑๕	๓
๔	สอศ. (อาชีวศึกษา)	๔	๒			๖	๔
๕	สกอ.: สถาบันอุดมศึกษา	๓				๓	๕
๖	สกอ.: กลุ่มรร.สาธิต	๑				๑	๖
ที่	สังกัด	สพป.นว.๑	สพป.นว.๒	สพป.นว.๓	สพม.๔๒	รวม	
๗	กรมส่งเสริมการปกครองท้องถิ่น(มท.)	๑๓				๑๓	
๘	สถาบันพระบรมราชชนก	๑				๑	
๙	สถาบันการพลศึกษา	๑				๑	
๑๐	สำนักงานพระพุทธศาสนาแห่งชาติ	๕				๕	
๑๑	ศูนย์การศึกษาพิเศษ	๑				๑	
๑๒	นครสวรรค์ปัญญาคุณ	๑				๑	
รวมทุกสังกัด		๒๔๐	๑๕๗	๕ สาขา	๒๓๕	๓๘๘	๖๗๐ ๕ สาขา

จำนวนห้องเรียน ระดับก่อนประถมศึกษาและประถมศึกษา ของสถานศึกษาสังกัดสำนักงานเขตพื้นที่การศึกษา
ประถมศึกษานครสวรรค์ เขต ๑,๒ และ ๓

ที่	สพป.	ห้องเรียนระดับก่อนประถม			จำนวนห้องเรียนระดับประถมศึกษา							รวมทั้งหมด
		อ.๑	อ.๒	รวมอนุบาล	ป.๑	ป.๒	ป.๓	ป.๔	ป.๕	ป.๖	รวมประถม	
๑	นครสวรรค์เขต ๑	๑๘๘	๑๙๑	๓๗๙	๑๘๙	๑๘๕	๑๘๖	๑๘๖	๑๘๘	๑๘๖	๑,๑๒๐	๑,๔๙๙
๒	นครสวรรค์เขต ๒	๑๖๕	๑๖๕	๓๓๐	๑๖๘	๑๖๖	๑๖๗	๑๖๖	๑๖๓	๑๖๘	๙๙๘	๑๓๒๘
๓	นครสวรรค์เขต ๓	๒๐๖	๒๐๙	๔๑๕	๒๑๔	๒๑๒	๒๑๕	๒๑๕	๒๑๔	๒๑๖	๑,๒๘๖	๑,๗๐๑
รวม		๕๕๙	๕๖๕	๑,๑๒๔	๕๗๑	๕๖๓	๕๖๘	๕๖๗	๕๖๕	๕๗๐	๓,๔๐๔	๔,๕๒๘

จำนวนนักเรียน ระดับก่อนประถมศึกษาและประถมศึกษา ของสถานศึกษาสังกัดสำนักงานเขตพื้นที่
การศึกษาประถมศึกษานครสวรรค์ เขต ๑,๒ และ ๓

ที่	สพป.	ระดับก่อนประถมศึกษา			ระดับประถมศึกษา							รวมทั้งหมด
		อ.๑	อ.๒	รวมอนุบาล	ป.๑	ป.๒	ป.๓	ป.๔	ป.๕	ป.๖	รวมประถม	
๑	นครสวรรค์เขต ๑	๒,๔๓๑	๒,๔๗๙	๔,๙๑๐	๒,๗๑๖	๒,๕๓๒	๒,๖๐๙	๒,๕๓๕	๒,๕๗๐	๒,๗๒๑	๑๕,๖๘๓	๒๐,๕๙๓
๒	นครสวรรค์เขต ๒	๒,๔๔๐	๒,๖๐๑	๕,๐๔๑	๒,๖๙๓	๒,๖๓๑	๒,๕๑๕	๒,๕๖๕	๒,๕๓๒	๒,๖๐๗	๑๕,๕๔๓	๒๐,๕๘๔
๓	นครสวรรค์เขต ๓	๒,๓๗๑	๒,๕๓๒	๔,๙๐๓	๒,๘๑๐	๑,๔๐๔	๒,๕๘๑	๒,๕๘๖	๒,๖๒๓	๒,๘๒๘	๑๔,๘๓๒	๑๙,๗๓๕
รวม		๗,๒๔๒	๗,๖๑๒	๑๔,๘๕๔	๘,๒๑๙	๖,๕๖๗	๗,๗๐๕	๗,๖๘๖	๗,๗๒๕	๘,๑๕๖	๔๖,๐๕๘	๖๐,๙๑๒

จำนวนนักเรียน ระดับก่อนประถมศึกษาและประถมศึกษา ของสถานศึกษาเอกชน
ตามมาตรา ๑๕ (๑) ประเภทสามัญศึกษาและอาชีวศึกษา สังกัด สช.

ที่	สพป.	ระดับก่อนประถมศึกษา	ระดับประถมศึกษา							รวมทั้งหมด
			ป.๑	ป.๒	ป.๓	ป.๔	ป.๕	ป.๖	รวมประถม	
๑	นครสวรรค์เขต	๕,๑๙๑	๑,๘๑๓	๑,๗๓๔	๑,๗๒๐	๑,๗๐๓	๑,๗๗๗	๑,๘๑๘	๑๐,๕๖๕	๒๑๕,๗๕
๒	นครสวรรค์เขต	๘๐๐	๒๒๔	๒๖๑	๒๖๕	๒๐๓	๒๑๐	๒๐๗	๑,๓๗๐	๒,๑๗๐
๓	นครสวรรค์เขต	๓,๐๘๗	๑,๑๖๓	๑๑๑๔	๑,๐๘๕	๑,๐๕๘	๑,๐๙๙	๑,๐๖๖	๖,๕๘๕	๙,๖๗๒
รวม		๙,๐๗๘	๓,๒๐๐	๓,๑๐๙	๓,๐๗๐	๒,๙๖๔	๓,๐๘๖	๓,๐๙๑	๑๘,๕๒๐	๒๓๗,๕๙๘

จำนวนนักเรียน ระดับก่อนประถมศึกษาและประถมศึกษา โรงเรียนสาธิต สถาบันอุดมศึกษาของรัฐ
สังกัดสำนักงานคณะกรรมการการอุดมศึกษา

ที่	สพป.	ระดับก่อนประถมศึกษา	ระดับประถมศึกษา							รวมทั้งหมด
			ป.๑	ป.๒	ป.๓	ป.๔	ป.๕	ป.๖	รวมประถม	
๑	ร.ร.สาธิต มจร.	๒๖๒	๔๑	๔๑	๖๑	๔๐	๓๗	๓๗	๒๕๗	๕๑๙

จำนวนห้องเรียน นักเรียน ระดับมัธยมศึกษา และประกาศนียบัตรวิชาชีพ
ของ สถานศึกษาสังกัดสำนักงานเขตพื้นที่การศึกษาประถมศึกษา เขต ๑,๒,๓ และ สพม.๔๒

ที่	สพป.	จำนวนห้องเรียน				จำนวนนักเรียน			
		ระดับ มัธยมศึกษา ตอนต้น	ระดับ มัธยมศึกษา ตอนปลาย	ระดับ ประกาศ- นียบัตร วิชาชีพ	รวม ทั้งหมด	ระดับ มัธยมศึกษา ตอนต้น	ระดับ มัธยมศึกษา ตอนปลาย	ระดับ ประกาศ- นียบัตร วิชาชีพ	รวม ทั้งหมด
๑	นครสวรรค์เขต ๑	๑๐๘	-	-	๑๐๘	๒,๕๖๘	-	-	๒,๕๖๘
๒	นครสวรรค์เขต ๒	๑๔๘	๔	-	๑๕๒	๓,๔๐๔	๗๘	-	๓,๔๘๒
๓	นครสวรรค์เขต ๓	๑๒๙	-	-	๑๒๙	๒,๗๗๐	-	-	๒,๗๗๐
๔	สพม.๔๒ (นครสวรรค์)	๕๔๙	๔๔๖	๖	๑,๐๐๑	๒๑,๒๗๘	๑๖,๔๙๖	๒๐๕	๓๗,๙๗๙
รวม		๙๓๔	๔๕๐	๖	๑,๓๙๐	๓๐,๐๒๐	๑๖,๕๗๔	๒๐๕	๔๖,๗๙๙

จำนวนห้องเรียน นักเรียน ระดับมัธยมศึกษา ของสถานศึกษาเอกชนตามมาตรา ๑๕(๑)
ประเภทสามัญศึกษาและอาชีวศึกษา สังกัด สช.

ที่	สพป.	จำนวนห้องเรียน				จำนวนนักเรียน			
		ระดับ มัธยมศึกษา ตอนต้น	ระดับ มัธยมศึกษา ตอนปลาย	ระดับ ประกาศ- นียบัตร วิชาชีพ	รวม ทั้งหมด	ระดับ มัธยมศึกษา ตอนต้น	ระดับ มัธยมศึกษา ตอนปลาย	ระดับ ประกาศ- นียบัตร วิชาชีพ	รวม ทั้งหมด
๑	นครสวรรค์เขต ๑	๘๒	๔๑	-	๑๒๓	๓,๕๘๗	๑๘๒๓	-	๕,๔๑๐
๒	นครสวรรค์เขต ๒	๙	-	-	๙	๓๔๓	-	-	๓๔๓
๓	นครสวรรค์เขต ๓	๔๒	๑๓	-	๕๕	๑,๓๔๐	๓๑๙	-	๑,๖๕๙
รวม		๑๓๓	๕๔	-	๑๘๗	๕,๒๗๐	๒,๑๔๒	-	๗,๔๑๒

จำนวนห้องเรียน นักเรียน ระดับประกาศนียบัตร ของสถานศึกษาเอกชนตามมาตรา ๑๕(๑)
ประเภทสามัญศึกษาและอาชีวศึกษา สังกัด สช.

ที่	สพป.	จำนวนห้องเรียน			จำนวนนักเรียน		
		ปวช.	ปวส.	รวมทั้งหมด	ปวช.	ปวส.	รวมทั้งหมด
๑	นครสวรรค์เขต ๑	๓๔	๒๒	๕๖	๙๑๓	๓๑๖	๑,๒๒๙
๒	นครสวรรค์เขต ๒	-	-	-	-	-	-
๓	นครสวรรค์เขต ๓	๓	-	๓	๑๒๘	๒๖	๑๕๔
รวม		๓๗	๒๒	๕๙	๑,๐๔๑	๓๔๒	๑,๓๘๓

จำนวนห้องเรียน นักเรียน ระดับมัธยมศึกษา โรงเรียนสาธิต
สังกัดสำนักงานคณะกรรมการการอุดมศึกษา

ที่	ชื่อสถานศึกษา	จำนวนห้องเรียน			จำนวนนักเรียน		
		ระดับมัธยมศึกษาตอนต้น	ระดับมัธยมศึกษาตอนปลาย	รวมทั้งหมด	ระดับมัธยมศึกษาตอนต้น	ระดับมัธยมศึกษาตอนปลาย	รวมทั้งหมด
๑	ร.ร.สาธิต มจร. นครสวรรค์	๓	๔	๗	๗๓	๑๐๗	๑๘๐

จำนวนนักศึกษา ของสถานศึกษาสังกัดสำนักงานคณะกรรมการการอาชีวศึกษา
จำแนกตามรายสถานศึกษา

ที่	ชื่อสถานศึกษา	จำนวนนักศึกษา				จำนวนนักศึกษา			รวมทั้งหมด
		ปวช.๑	ปวช.๒	ปวช.๓	รวม ปวช.	ปวส.๑	ปวส.๒	รวม ปวส.	
๑	ว.เทคนิคนครสวรรค์	๙๗๓	๖๕๗	๖๕๔	๒,๒๘๔	๗๙๕	๗๗๗	๑,๕๗๒	๓,๘๕๖
๒	ว.เทคนิคแม่วงก์	๓๔๘	๑๙๗	๓๑๐	๘๕๕	๙๑	๙๙	๑๙๐	๑๐๔๕
๓	ว.อาชีวศึกษานครสวรรค์	๑,๒๒๕	๗๘๒	๖๕๘	๒,๖๖๕	๖๐๕	๕๙๔	๑,๑๙๙	๓,๘๖๔
๔	ว.เกษตรและเทคโนโลยี	๖๖	๙๐	๓๕	๑๙๑	๓๕	๒๓	๕๘	๒๔๙
๕	ว.การอาชีพนครสวรรค์	๓๒๐	๑๘๖	๒๕๓	๗๕๙	๓๖	๘๒	๑๑๘	๘๗๗
๖	ว.การอาชีพบรรพตพิสัย	๑๙๖	๑๗๗	๑๗๗	๕๕๐	๑๐๑	๑๒๕	๒๒๖	๗๗๖
๗	ว.เทคโนโลยีและการ	๑๓๗	๑๐๔	๓๐	๒๗๑	๒๖	๒๕	๕๑	๓๒๒
รวม		๓,๒๖๕	๒,๑๙๓	๒,๑๑	๗,๕๗๕	๑,๖๘๙	๑,๗๒	๓,๔๑๔	๑๐,๙๘๙

จำนวนนักศึกษา ระดับปริญญา สถาบันอุดมศึกษาของรัฐ
สังกัด สำนักงานคณะกรรมการการอุดมศึกษา

ที่	ชื่อสถานศึกษา	จำนวนนักศึกษา						รวมทั้งหมด
		ปี ๑	ปี ๒	ปี ๓	ปี ๔	ปี ๕	ปี ๖	
๑	ม.ราชภัฏนครสวรรค์	๓,๒๔๑	๒,๘๗๗	๒,๓๕๘	๑,๕๘๗	๖๔๘		๑๐,๗๑๑

จำนวนนักศึกษา ระดับปริญญา สถาบันอุดมศึกษาของเอกชน
สังกัด สำนักงานคณะกรรมการการอุดมศึกษา

ที่	ชื่อสถานศึกษา	จำนวนนักศึกษา						รวมทั้งหมด
		ปี ๑	ปี ๒	ปี ๓	ปี ๔	ปี ๕	ปี ๖	
๑	ม.เจ้าพระยา	๕๕๒	๒๔๓	๒๖๕	๒๕๐			๑,๓๑๐
๒	ม.ภาคกลาง	๓๒	๗๘	๓๐	๑๕			๑๕๕
รวม		๓,๒๖๕	๒,๑๙๓	๒,๑๑๗	๗,๕๗๕	๑,๖๘๙	๑,๗๒๕	๑๐,๙๘๙

จำนวนนักเรียน นักศึกษา นอกระบบโรงเรียนของศูนย์การศึกษานอกระบบและการศึกษาตามอัธยาศัย

ที่	ชื่อหน่วยงาน	จำนวนนักศึกษาจำแนกตามระดับการศึกษา				รวมทั้งหมด
		ระดับ ประถมศึกษา	ระดับมัธยมศึกษา ตอนต้น	ระดับมัธยมศึกษา ตอนปลาย	ระดับประกาศนียบัตรวิชาชีพ	
๑	ศูนย์ กศน.อ.เมือง	๑๔๖	๑๔๙๒	๑๓๘๗	๑๑๙	๓,๑๔๔
๒	ศูนย์ กศน.อ.เก้าเลี้ยว	๔๓	๓๓๑	๔๗๗		๘๕๑
๓	ศูนย์ กศน.อ.โกรกพระ	๓๗	๑๙๓	๓๙๑		๖๒๑
๔	ศูนย์ กศน.อ.ชุมแสง	๑๓๗	๓๗๙	๗๑๙		๑๒๓๕
๕	ศูนย์ กศน.อ.ตากฟ้า	๖๗	๒๑๘	๒๗๗		๕๖๒
๖	ศูนย์ กศน.อ.ตาคลี	๗๓	๖๑๘	๑๐๔๔		๑,๗๓๕
๗	ศูนย์ กศน.อ.ท่าตะโก	๒๘	๓๐๘	๖๐๙		๙๔๕
๘	ศูนย์ กศน.อ.บรรพตพิสัย	๑๕๗	๔๒๔	๕๖๗		๑,๑๔๘
๙	ศูนย์ กศน.อ.พยุหะคีรี	๖๔	๓๒๓	๕๗๙		๙๖๖
๑๐	ศูนย์ กศน.อ.ไพศาลี	๒๑๒	๔๔๔	๕๒๗		๑,๑๘๓
๑๑	ศูนย์ กศน.อ.ลาดยาว	๗๕	๔๕๖	๘๕๒		๑,๓๘๓
๑๒	ศูนย์ กศน.อ.หนองบัว	๖๓	๓๑๕	๔๘๙		๘๖๗
๑๓	ศูนย์ กศน.อ.แม่วงก์	๕๙	๑๙๕	๓๙๕		๖๔๙
๑๔	ศูนย์ กศน.อ.แม่เปิน	๑๙	๑๔๑	๒๓๐		๓๙๐
๑๕	ศูนย์ กศน.อ.ชุมตาบง	๓๕	๑๑๘	๒๐๐		๓๕๓
	รวม	๑,๒๑๕	๕,๙๕๕	๘,๗๔๓	๑๑๙	๑๖,๐๓๒

ที่มา : ข้อมูลการศึกษา ณ วันที่ ๓๐ พฤศจิกายน ๒๕๕๕ จากศึกษาธิการภาค ๒

การพัฒนาผู้เรียน

๑) ผลสัมฤทธิ์ทางการเรียนระดับชาติ (N-onet) จำแนก ๘ กลุ่มสาระวิชาของนักเรียนระดับชั้นมัธยมศึกษาปีที่ ๓

ผลสัมฤทธิ์ทางการเรียน ระดับชั้น ม.๓ (O-net)

กลุ่มสาระวิชา	สพป.นว.๑	สพป.นว.๒	สพป.นว.๓	สพม.๔๒	เฉลี่ยจังหวัด	เฉลี่ยประเทศ	ผลต่าง+/-
ภาษาไทย	๕๒.๓๗	๕๐.๔๘	๕๑.๒๓	๕๕.๐๒	๕๒.๒๘	๕๔.๔๘	-๒.๒๑
สังคมศึกษาและวัฒนธรรม	๕๙.๕๙	๔๗.๑๒	๔๒.๙๙	๔๗.๔๙	๔๖.๘	๔๗.๑๒	-๐.๓๒
ภาษาอังกฤษ	๓๑.๖๘	๒๘.๓๑	๒๗.๕	๒๘.๔๗	๒๙.๐๙	๒๘.๗๑	๐.๓๘
คณิตศาสตร์	๒๘.๗๓	๒๖.๙๕	๒๔.๗๗	๒๗.๒๓	๒๖.๙๒	๒๖.๙๕	-๐.๐๓
วิทยาศาสตร์	๓๖.๔๑	๓๕.๓๗	๓๓.๒๖	๓๕.๗	๓๕.๑๙	๓๕.๓๗	-๐.๑๘
สุขศึกษาและพลศึกษา	๕๔.๗๙	๕๖.๖๗	๕๑.๘๖	๕๗.๐๙	๕๕.๑	๕๖.๖๗	-๑.๕๗
ศิลปะ	๔๔.๕๔	๔๓.๓๑	๔๐.๖๕	๔๓.๔๔	๔๒.๙๙	๔๓.๓๑	-๐.๓๓
การงานอาชีพและเทคโนโลยี	๔๗.๖๒	๔๗.๓๙	๔๑.๙๒	๔๙.๑๑	๔๖.๕๑	๔๗.๓๙	-๐.๘๘

หมายเหตุ แหล่งข้อมูล http://www.niets.or.th/index.php/news_events/view/๒๒๕/๑ ข้อมูล ณ วันที่ ๒๗ สิงหาคม ๒๕๕๖

ข้อมูลศูนย์พัฒนาเด็กเล็กสังกัดองค์กรปกครองส่วนท้องถิ่น

ที่	อำเภอ	จำนวนศูนย์พัฒนาเด็กเล็ก (แห่ง)	จำนวนเด็ก (คน)
๑	อำเภอเมืองนครสวรรค์	๔๘	๑,๙๔๐
๒	อำเภอหนองบัว	๒๕	๑,๐๑๗
๓	อำเภอไพศาลี	๓๒	๑,๐๐๐
๔	อำเภอพยุหะคีรี	๒๕	๗๗๑
๕	อำเภอท่าตะโก	๑๙	๘๓๖
๖	อำเภอตากาลี	๒๙	๑,๐๕๓
๗	อำเภอตากฟ้า	๑๖	๕๘๘
๘	อำเภอชุมแสง	๑๑	๔๐๕
๙	อำเภอเก้าเลี้ยว	๙	๓๘๔
๑๐	อำเภอโกรกพระ	๑๐	๓๔๓
๑๑	อำเภอบรรพตพิสัย	๒๕	๗๗๘
๑๒	อำเภอลาดยาว	๒๑	๘๙๕
๑๓	อำเภอแม่วงก์	๑๔	๘๓๘
๑๔	อำเภอแม่เปิน	๘	๓๗๑
๑๕	อำเภอชุมตาบง	๕	๒๐๐
รวม		๒๙๗	๑๑,๔๑๙

ข้อมูล : สำนักงานส่งเสริมการปกครองท้องถิ่นจังหวัดนครสวรรค์ ๑๐ มิถุนายน ๒๕๕๗

๖. การสาธารณสุข

สถานบริการสาธารณสุข	จำนวน	
	แห่ง	เตียง
สังกัดกระทรวงสาธารณสุข		
โรงพยาบาลศูนย์(รพ.สวรรค์ประชารักษ์)	๑	๖๕๓
โรงพยาบาลส่งเสริมสุขภาพ	๑	๖๐
โรงพยาบาลจิตเวชนครสวรรค์	๑	๖๐
โรงพยาบาลชุมชน	๑๒	๖๙๐
โรงพยาบาลส่งเสริมสุขภาพตำบล	๑๘๙	๙๐
สังกัดกระทรวงกลาโหม		
โรงพยาบาลค่ายจิรประวัติ (กรมแพทย์และทหารบก)	๑	
โรงพยาบาลกองบิน ๔ (กองพลบินที่ ๓ กองบัญชาการยุทธทางอากาศ)	๑	-
สังกัดกระทรวงมหาดไทย		
ศูนย์บริการสาธารณสุขเทศบาล	๙	๕๐๙
ภาคเอกชน		
โรงพยาบาลเอกชน	๗	

ที่มา : กลุ่มงานพัฒนายุทธศาสตร์สาธารณสุขฯ ข้อมูล ณ วันที่ ๑ มิถุนายน ๒๕๕๖

ข้อมูลสาเหตุการตายที่สำคัญ จังหวัดนครสวรรค์ ปี ๒๕๕๒-๒๕๕๕

ลำดับที่	สาเหตุการป่วย	ปี ๒๕๕๕		ปี ๒๕๕๔		ปี ๒๕๕๓		ปี ๒๕๕๒	
		จำนวนตาย(คน)	อัตราราย	จำนวนตาย(คน)	อัตราราย	จำนวนตาย(คน)	อัตราราย	จำนวนตาย(คน)	อัตราราย
๑	หัวใจและหลอดเลือด(I๒๑-I๙๙)	๑,๑๖๙	๑๐๘.๘๘	๙๙๕	๙๓.๐๔	๘๔๕	๗๘.๒๖	๗๓๗	๖๘.๖๑
๒	มะเร็งรวม(COO-D๔๘)	๑,๐๘๖	๑๐๑.๑๕	๑,๐๒๘	๙๖.๑๒	๑,๐๓๐	๙๕.๔๐	๘๙๗	๘๓.๕
๓	ติดเชื้อโรคอื่น/ปรสิท(A๐๐-B๙๙)	๗๘๗	๗๓.๓	๗๙๘	๗๔.๖๒	๘๔๔	๗๘.๑๗	๗๒๖	๖๗.๕๘
๔	ปอดและอวัยวะเกี่ยวกับปอด (J๑๕-J๙๙)	๖๓๒	๕๘.๘๖	๖๓๙	๕๙.๗๕	๖๕๒	๖๐.๓๙	๕๖๕	๕๒.๖
๕	อุบัติเหตุจากการขนส่ง(V๐๒-V๙๙)	๓๕๖	๓๓.๔๔	๑๘๘	๑๗.๕๘	๑๖๔	๑๕.๑๙	๑๘๕	๑๗.๒๒
๖	ไตวาย (N๑๗-N๑๙)	๒๒๑	๒๐.๕๘	๑๗๔	๑๖.๒๗	๑๕๐	๑๓.๘๙	๑๕๒	๑๔.๑๕
๗	ตับและตับอ่อน(K๗๐-K๗๖, K๘๕)	๑๘๔	๑๗.๑๔	๑๖๒	๑๕.๑๕	๑๖๓	๑๕.๑๐	๑๔๘	๑๓.๗๘
๘	ฆ่าตัวตาย(X๖๑-X๗๔)	๑๔๘	๑๓.๗๘	๗๘	๗.๒๙	๘๕	๗.๘๗	๘๗	๘.๑
๙	เบาหวาน(E๑๐-E๑๔)	๑๑๗	๑๐.๙	๙๖	๙.๙๘	๘๑	๗.๕๐	๗๓	๖.๘
๑๐	ความดันโลหิตสูง(I๑๐)	๙๐	๘.๓๘	๑๑๕	๑๐.๗๕	๒๖	๒.๔๑	๔๒	๓.๙๑

ที่มา : โดยสำนักงานนโยบายและยุทธศาสตร์ กระทรวงสาธารณสุข ข้อมูล ณ วันที่ ๑ มกราคม ๒๕๕๖

จำนวนและอัตราการเกิดมีชีพ การตาย ทารกตาย และมารดาตาย

ปี	จำนวน				อัตรา			
	เกิดมีชีพ	ตาย	ทารกตาย	มารดาตาย	เกิดมีชีพ	ตาย	ทารกตาย	มารดาตาย
๒๕๕๑	๑๐,๘๔๗	๗,๗๑๐	๕๙	๔	๙.๙	๗.๒	๕.๖	๓๗.๗
๒๕๕๒	๙,๘๔๗	๗,๗๒๒	๕๘	๓	๙.๒	๗.๒	๕.๙	๓๐.๕
๒๕๕๓	๑๐,๖๑๖	๘,๓๙๗	๖๓	๒	๙.๘	๗.๘	๕.๙	๑๘.๗
๒๕๕๔	๑๐,๒๓๐	๗,๔๑๓	๖๗	๓	๙.๖	๖.๙	๖.๕	๒๙.๐
๒๕๕๕	๑๐,๘๙๓	๘,๓๘๒	๕๔	๓	๑๐.๒	๗.๘	๕.๓	๒๗.๕

ที่มา : สำนักงานสถิติจังหวัดนครสวรรค์

อาชญากรรม

สถิติอาญา ๕ กลุ่ม ของกอง ภ.จว.นครสวรรค์ เปรียบเทียบเดือนตุลาคม ๒๕๕๕ - สิงหาคม ๒๕๕๖

ชนิดคดี	ปี พ.ศ.๒๕๕๕		ปี พ.ศ. ๒๕๕๕		ปี พ.ศ. ๒๕๕๖		จับ (%)
	รับแจ้ง (ราย)	จับได้ (ราย)	รับแจ้ง (ราย)	จับได้ (ราย)	รับแจ้ง (ราย)	จับได้(ราย)	
๑. คดีอุกฉกรรจ์และสะเทือนขวัญ	๗๒	๕๘	๗๐	๕๗	๖๓	๔๖	๗๓.๐๒
๑.๑ ฆ่าผู้อื่นโดยเจตนา	๔๓	๒๙	๔๗	๓๖	๔๔	๓๓	๗๕.๐๐
๑.๒ ปล้นทรัพย์	๗	๗	๕	๕	๐	๑	๐.๐๐
๑.๓ ชิงทรัพย์ (รวม)	๑๖	๑๖	๑๔	๘	๐	๑	๘๐.๐๐
๑.๔ ลักพาเรียกค่าไถ่	๑	๑	๐	๐	๑๐	๐	๐.๐๐

ชนิดคดี	ปี พ.ศ. ๒๕๕๔		ปี พ.ศ. ๒๕๕๕		ปี พ.ศ. ๒๕๕๖		จับ (%)
	รับแจ้ง (ราย)	จับได้ (ราย)	รับแจ้ง (ราย)	จับได้ (ราย)	รับแจ้ง (ราย)	จับได้(ราย)	
๑.๕ วางเพลิง	๕	๕	๔	๔	๖	๔	๖๖.๖๗
๒. คดีชีวิต ร่างกายและเพศ	๔๔๗	๓๔๖	๔๖๖	๓๐๘	๔๖๐	๒๘๔	๖๑.๗๔
๒.๑ ฆ่าผู้อื่นโดยเจตนา	๔๓	๒๙	๔๗	๓๖	๔๔	๓๓	๗๕.๐๐
๒.๒ กระทำให้ตายโดยไม่เจตนา	๘	๗	๓	๓	๔	๒	๕๐.๐๐
๒.๓ กระทำการให้ตายโดยประมาท	๓	๒	๕	๔	๒	๐	๐.๐๐
๒.๔ พยายามฆ่า	๘๑	๕๒	๘๙	๕๓	๑๐๔	๕๙	๕๖.๗๓
๒.๕ ทำร้ายร่างกาย	๒๓๒	๑๙๔	๘๑	๕๒	๖๐	๓๕	๘๘.๓๓
๒.๖ ช่มชืดกระทำข้ำเรา	๘๐	๖๒	๘๖	๕๕	๗๒	๒๘	๓๘.๘๙
๓. คดีประทุษร้ายต่อทรัพย์สิน	๗๖๖	๔๔๗	๗๗๕	๓๔๗	๘๑๘	๓๖๙	๔๕.๑๑
๓.๑ ลักทรัพย์	๖๖๓	๓๖๑	๖๗๖	๒๘๗	๗๑๒	๓๐๕	๔๒.๘๔
๓.๒ ชิงทรัพย์	๓๑	๒๑	๓๑	๑๕	๓๗	๒๑	๕๖.๗๖
๓.๓ ริดทรัพย์	๐	๐	๐	๐	๐	๐	๐.๐๐
๓.๔ กรรโชกทรัพย์	๓	๓	๒	๒	๒	๒	๑๐๐.๐๐
๓.๕ ชิงทรัพย์ (รวม)	๑๖	๑๖	๑๔	๑๒	๑๓	๙	๖๙.๒๓
๓.๖ ปล้นทรัพย์	๗	๗	๕	๕	๐	๐	๐.๐๐
๓.๗ รับของโจร	๐	๐	๐	๐	๒	๑	๓๓.๓๓
๓.๘ ทำให้เสียทรัพย์	๔๖	๓๙	๔๗	๒๖	๕๑	๓๑	๖๐.๗๘
๔. คดีที่น่าสนใจ	๔๓๖	๑๕๖	๔๔๗	๑๔๓	๔๖๗	๑๓๖	๒๙.๑๒
๔.๑ โจรกรรมรถจักรยานยนต์	๑๗๘	๔๓	๑๖๔	๔๑	๑๔๑	๓๗	๒๖.๒๔
๔.๒ โจรกรรมรถยนต์	๒๑	๓	๔๒	๗	๓๖	๖	๑๖.๖๗
๔.๓ โจรกรรมโค-กระบือ	๓	๑	๓	๓	๐	๐	๐.๐๐
๔.๔ โจรกรรมเครื่องมือการเกษตร	๕	๒	๒	๒	๕	๑	๒๐.๐๐
๔.๕ นื้อโกง	๑๑๖	๕๘	๑๐๒	๓๗	๑๔๕	๕๘	๔๐.๐๐
๔.๖ ยักยอก	๑๑๓	๔๙	๑๓๔	๕๓	๑๔๐	๓๔	๒๔.๒๙
๕. คดีที่รัฐเป็นผู้เสียหาย	๓,๔๕๓	๔,๒๓๕	๔,๖๗๔	๕,๖๗๗	๔,๙๓๙	๕,๙๔๐	๐.๐๐
๕.๑ อาวุธปืน (รวม)	๓๒๙	๓๕๙	๓๘๘	๔๔๗	๔๓๘	๕๑๓	
๕.๒ การพนัน	๓๒๒	๙๓๗	๓๑๔	๙๙๘	๒๘๐	๙๓๕	
๕.๓ ยาเสพติด	๒,๗๙๙	๒,๙๓๕	๓,๙๖๙	๔,๒๒๘	๔,๒๑๕	๔,๔๘๖	
๕.๔ ปราบปรามการค้าประเวณี	๓	๔	๓	๓	๖	๖	
๕.๕ มีและเผยแพร่วัตถุลามก	๐	๐	๑	๑	๐	๐	

* ข้อมูล : ตำรวจภูธรจังหวัดนครสวรรค์ ณ วันที่ ๑๒ กันยายน ๒๕๕๖

๗. ยาเสพติด

๗.๑ สถานการณ์โดยทั่วไป

จังหวัดนครสวรรค์เป็นเส้นทางสำคัญที่มีความเคลื่อนไหวของกลุ่มผู้ลักลอบลำเลียงยาเสพติดผ่านจากภาคเหนือไปสู่ภาคกลางและภาคอื่นๆ ของประเทศ ปัญหายาเสพติดสามารถควบคุมได้

๗.๒ สถานการณ์ยาเสพติด

ปัจจุบันสถานการณ์ปัญหายาเสพติดในจังหวัดยังไม่ปรากฏว่ามีแหล่งผลิตหรือแหล่งพักยาเสพติดแต่อย่างใดแต่ยังคงมีผู้ลักลอบเสพและค้ารายย่อยอยู่ในบางพื้นที่ยาเสพติดที่แพร่ระบาด เป็นยาบ้าซึ่งลำเลียงมาจากภาคเหนือ ไชยบุรี ยะลา ยะเยาะ มาจากกรุงเทพฯ กัญชามาจากทางภาคอีสาน การขนย้ายยาเสพติดทำโดยวิธีการจ้างบุคคลลำเลียงมาทางรถโดยสารประจำทางเส้นทาง สายถนนพหลโยธินทำการซุกซ่อนตามตัวรถหรือพื้นที่ว่างของรถยนต์หรือใช้วิธีซุกซ่อนมาภายในตัวบุคคล สถานการณ์การแพร่ระบาดในหมู่บ้าน/ชุมชนลดลงเนื่องจากการจัดทำประชาคมหมู่บ้านจัดกิจกรรมรณรงค์อย่างต่อเนื่อง และหากพบผู้เสพ/ผู้ติดได้นำเข้าสู่กระบวนการบำบัดรักษาตามขั้นตอน สำหรับในสถานศึกษายังไม่ปรากฏว่ามีการแพร่ระบาดแต่อย่างใด สถานประกอบการให้ความร่วมมือดี ตามนโยบายโรงงานสีขาว ซึ่งยังไม่พบว่ามีปัญหาการแพร่ระบาดในสถานประกอบการ

๗.๓ ข้อมูลการแพร่ระบาด

การค้า การค้ายาเสพติดโดยเฉพาะยาบ้า และสารระเหยคงมีการค้าอยู่ในพื้นที่เขตชุมชนเมืองพื้นที่การแพร่ระบาดของยาเสพติดอยู่ในเขต อำเภอเมืองฯ ลาดยาว ตาคีรี ฯลฯ

การเสพ สารเสพติดที่มีการแพร่ระบาดในจังหวัดนครสวรรค์ ผู้เข้ารับการบำบัดส่วนใหญ่เป็นยาบ้า สารระเหย กัญชา ผู้ใช้สารเสพติดส่วนใหญ่เป็นผู้ชาย ส่วนใหญ่เป็นผู้ประกอบอาชีพรับจ้าง

ตัวยา ยาเสพติดที่แพร่ระบาด ยาบ้า สารระเหย และกัญชา ราคาขายยาเสพติด ประเภทยาบ้า มีราคาสูงราคา ประมาณ ๓๐๐-๓๕๐ บาท/เม็ด

๗.๔ การลำเลียงยาเสพติด

โดยการค้ายาเสพติดมีการลำเลียง ๓ เส้นทาง ดังนี้

(๑) จากจังหวัดตาก โดยเฉพาะอำเภอแม่สอด เข้าสู่จังหวัดกำแพงเพชร **ทางหลวงหมายเลข ๑** และเข้ามายังจังหวัดนครสวรรค์ทาง อำเภอบรรพตพิสัย อำเภอเมืองนครสวรรค์ อำเภอโกรกพระ และอำเภอพยุหะคีรี เข้าสู่กรุงเทพและปริมณฑล

(๒) จากจังหวัดพิษณุโลก เข้าสู่จังหวัดพิจิตร **ทางหลวงหมายเลข ๑๑๗** และเข้ามายังจังหวัดนครสวรรค์ทางอำเภอเก้าเลี้ยว และอำเภอพยุหะคีรี เพื่อเข้าสู่กรุงเทพฯ และปริมณฑล

(๓) จากจังหวัดพิจิตรเข้าสู่จังหวัดเพชรบูรณ์ **ทางหลวงหมายเลข๑๑** เข้ามายังนครสวรรค์ทางอำเภอหนองบัว อำเภอไพศาลี อำเภอตากฟ้าและอำเภอตาคลี เพื่อเข้าสู่กรุงเทพและปริมณฑล

๗.๕ กลุ่มบุคคล/พื้นที่ที่ต้องเฝ้าระวังเป็นพิเศษ

กลุ่มบุคคล ได้แก่ นักเรียน/นักศึกษา ระดับอาชีวศึกษา/เทคนิค, กลุ่มอาชีพรับจ้าง/ผู้ใช้แรงงาน, เยาวชนนอกสถานศึกษา และผู้ว่างงาน

/เป้าหมายพื้นที่

เป้าหมายพื้นที่ ได้แก่ อำเภอเมือง (ต.ปากน้ำโพ, ต.หนองกระโดน, ต.นครสวรรค์ตก, ต.นครสวรรค์ออก) อำเภอลาดยาว, อำเภอตาคลี, อำเภอไพศาลี อำเภอชุมแสง และ อำเภอพยุหะคีรี

๗.๖ นโยบายเน้นหนัก

การจัดระเบียบสังคมแบบบูรณาการ เนื่องจากจังหวัดนครสวรรค์เป็นจังหวัดที่มีประชากรหนาแน่น เป็นศูนย์กลางของการศึกษา การคมนาคม/ขนส่ง เศรษฐกิจ/การค้าขาย จึงทำให้มีสถานประกอบการต่างๆ มากมาย เช่น สถานบันเทิง หอพัก/บ้านเช่า ร้านเกมส์/อินเทอร์เน็ตแหล่งมั่วสุมของวัยรุ่น ร้านค้าแอบแฝง จังหวัดจึงเห็นความสำคัญของการจัดระเบียบสังคม และได้กำหนดเป็นนโยบายเน้นหนักอย่างต่อเนื่อง โดยบูรณาการร่วมกับทุกภาคส่วน จัดชุดเฉพาะกิจออกปฏิบัติหน้าที่เข้มงวดกวาดล้างสถานประกอบการ เพื่อมิให้มีการแพร่ระบาดของปัญหายาเสพติดและปัญหาทางสังคมอื่นๆ

การเสริมสร้างหมู่บ้าน/ชุมชนเข้มแข็งอย่างยั่งยืน จังหวัดได้ให้ความสำคัญโดยกำหนดการดำเนินการไว้ในแผนปฏิบัติการฯ และได้กำกับให้ ศตส.อ./หน่วยงานที่เกี่ยวข้องดำเนินการอย่างจริงจัง โดยเฉพาะการสร้างการมีส่วนร่วมของประชาชนในพื้นที่ เน้นการทำประชาคมอย่างต่อเนื่อง เพื่อค้นหาผู้ค้า/ผู้เสพ/ผู้ติดและดำเนินการตามกฎหมายอย่างจริงจัง ซึ่งทำให้จังหวัดนครสวรรค์ประกาศเป็นหมู่บ้าน/ชุมชนเข้มแข็งเอาชนะยาเสพติดอย่างยั่งยืนครบทั้งหมด ๑,๔๓๑ หมู่บ้าน/๒๑๑ ชุมชน

การเฝ้าระวังปัญหายาเสพติด จังหวัดได้จัดประชุมคณะกรรมการเฝ้าระวังเป็นประจำอย่างต่อเนื่อง ซึ่งที่ผ่านมาข้อมูลที่ได้จากการประชุมสามารถนำไปขยายผลจับกุมผู้กระทำความผิดได้จำนวนหลายราย

ข้อมูล : ศูนย์อำนวยการพลังแผ่นดินเอาชนะยาเสพติดจังหวัดนครสวรรค์ (ศพส.จ.นว.)

๘. ด้านสังคมสงเคราะห์

ข้อมูลการบริการด้านสังคมสงเคราะห์ ปี พ.ศ.๒๕๕๓ - พ.ศ. ๒๕๕๖

ประเภทงาน	สนับสนุนให้ ความช่วยเหลือ ปี พ.ศ. ๒๕๕๓ (คน)	สนับสนุนให้ ความช่วยเหลือ ปี พ.ศ. ๒๕๕๔ (คน)	สนับสนุนให้ ความช่วยเหลือ ปี พ.ศ. ๒๕๕๕ (คน)	สนับสนุนให้ ความช่วยเหลือ ปี พ.ศ.๒๕๕๖ (คน)
สงเคราะห์ครอบครัวยากจน/ คนพิการ ผู้สูงอายุ	๑,๕๕๕	๑,๖๐๓	๔,๒๗๗	๑๙๙๖
สงเคราะห์ผู้ติดเชื่อเฮดส์	๕๐	๑๙	๖๐	๖๐
สงเคราะห์เด็กในครอบครัวยากจน	๒๑๖	๖๐	๓๔	๔๒
จดทะเบียนคนพิการ	๔,๖๑๘	๒,๓๑๔	๑,๗๐๔	๒,๐๙๓
จัดการศพผู้สูงอายุตามประเพณี	๑,๖๔๙	๒,๖๒๒	๒,๐๓๖	๒,๔๙๖
ส่งราษฎรกลับภูมิลำเนาเดิม	๑๕	๑๙	๖	๒๐
รับคนไร้ที่พึ่ง (เร่ร่อน,ขอทาน)	๓๘	๔๒	๖๕	๘
ผู้ขออุปการะเด็ก	๒๖	๓๘	๕๒	๔๕
ผู้ประสบภัยธรรมชาติ/อุบัติเหตุ	-	-	๕๑,๙๙๐	๑๐๐

ประเภทงาน	สนับสนุนให้ ความช่วยเหลือ ปี พ.ศ. ๒๕๕๓ (คน)	สนับสนุนให้ ความช่วยเหลือ ปี พ.ศ. ๒๕๕๔ (คน)	สนับสนุนให้ ความช่วยเหลือ ปี พ.ศ. ๒๕๕๕ (คน)	สนับสนุนให้ ความช่วยเหลือ ปี พ.ศ. ๒๕๕๖ (คน)
ฝึกอาชีพให้กับผู้สูงอายุ			๑,๔๐๐	๐
ฝึกอาชีพให้กับคนพิการ			๕๒๐	๒๕
ฝึกอาชีพให้กับคนด้อยโอกาส			๑๐๐	๘๐
ซ่อมแซมปรับสภาพแวดล้อมที่อยู่อาศัยผู้ด้อยโอกาส พิการ สูงอายุ				๙๗ หลัง
รวม	๘,๑๖๗	๖,๗๑๗	๖๒,๒๖๔	๗,๐๖๒

ที่มา : สำนักงานพัฒนาสังคมและความมั่นคงของมนุษย์จังหวัดนครสวรรค์ , เดือน กันยายน ๒๕๕๖

๙. รายได้ประชากรเฉลี่ยต่อคนต่อปี

ในปี พ.ศ. ๒๕๕๓-๒๕๕๖ ประชากรมีรายได้เฉลี่ยต่อคนต่อปีในแต่ละอำเภอ ดังนี้

อำเภอ	รายได้เฉลี่ยต่อคนต่อปี			
	ปี พ.ศ. ๒๕๕๓	ปี ๒๕๕๔	ปี พ.ศ. ๒๕๕๕	ปี ๒๕๕๖
เมืองนครสวรรค์	๕๘,๔๒๓.๖๗	๖๐,๘๓๑.๙๖	๗๓๕๔๗	๗๕๔๘๐
หนองบัว	๕๓,๘๗๕.๙๐	๖๑,๑๔๔.๘๙	๗๔๗๒๘	๗๓๘๔๔
ชุมแสง	๘๗,๐๕๔.๐๐	๗๕,๑๒๙.๗๓	๗๓๔๕๒	๘๖๙๘๗
บรรพตพิสัย	๕๙,๕๓๖.๖๘	๕๗,๘๕๕.๖๗	๖๙๘๒๓	๗๙๒๗๔
ลาดยาว	๕๗,๙๔๔.๑๐	๖๐,๐๖๑.๔๘	๖๙,๒๓๖	๗๒,๕๖๒
พยุหะคีรี	๖๑,๐๐๘.๕๓	๖๔,๕๗๙.๖๓	๘๒,๒๙๗	๘๒,๙๒๔
โกรกพระ	๕๖,๓๔๙.๗๒	๕๘,๘๓๗.๘๙	๖๘,๗๓๔	๖๙,๓๑๖
ท่าตะโก	๖๑,๘๖๕.๑๘	๖๕,๐๙๕.๘๓	๗๔,๑๘๖	๘๐,๕๕๐
ตากถ้ำ	๕๙,๒๙๑.๗๙	๖๔,๒๑๕.๕๕	๗๓,๘๒๑	๘๙,๙๓๖
ไพศาลี	๖๕,๘๐๖.๕๓	๖๕,๗๔๖.๐๓	๗๐,๒๒๑	๘๒,๗๕๖
เก้าเลี้ยว	๕๐,๔๐๐.๙๐	๕๕,๓๖๘.๕๗	๗๔,๓๘๕	๗๔,๔๗๔
ตากฟ้า	๗๒,๘๖๕.๖๔	๗๖,๖๔๙.๔๘	๘๘,๘๙๐	๘๙,๒๖๘
แม่วงก์	๔๖,๘๙๐.๐๑	๖๐,๕๑๔.๑๑	๗๒,๑๐๘	๗๔,๒๑๕
แม่เปิน	๔๘,๐๘๑.๗๙	๕๐,๕๙๑.๓๙	๖๐,๑๖๙	๖๔,๑๗๓
ชุมตาบง	๕๑,๓๙๖.๐๓	๗๓,๕๒๗.๓๓	๗๖,๔๙๐	๙๔,๗๓๗
รวมเฉลี่ย	๖๐,๓๓๗.๖๖	๖๒,๙๗๙.๕๙	๗๓,๔๒๔	๗๙,๑๑๖

ที่มา : สำนักงานพัฒนาชุมชนจังหวัดนครสวรรค์ , มิถุนายน ๒๕๕๖

/๑๐. การเกษตร

๑๐. การเกษตรกรรม

๑) พืชเศรษฐกิจที่สำคัญ

จังหวัดนครสวรรค์มีพืชเศรษฐกิจที่สำคัญได้แก่ข้าว อ้อย มันสำปะหลัง ข้าวโพดเลี้ยงสัตว์

๑. **ข้าวนาปี** จัดเป็นพืชเศรษฐกิจที่สำคัญ ของจังหวัดนครสวรรค์ มีพื้นที่เพาะปลูกข้าวทุกอำเภอ แต่อำเภอที่มีพื้นที่เพาะปลูกมากในลำดับต้นๆ ได้แก่ บรรพตพิสัย ท่าตะโก หนองบัวลาดยาว และชุมแสง ซึ่งมีการเพาะปลูกข้าวพันธุ์ที่ทางราชการส่งเสริม เช่น พันธุ์ชัยนาท๑ กข.๓๑ กข.๔๑ และ ข้าวดอกมะลิ ๑๐๕ เป็นหลัก ประกอบกับสภาพภูมิอากาศ และ ศักยภาพของดินเอื้ออำนวยต่อการเพาะปลูกข้าว พื้นที่ปลูกข้าวอยู่ในเขตอาศัยน้ำฝนและเขตชลประทาน ผลผลิตเฉลี่ยอยู่ในเกณฑ์ดี

๒. **ข้าวนาปรัง** จังหวัดนครสวรรค์ มีพื้นที่ปลูกข้าวนาปรัง ซึ่งจะทำการเพาะปลูกตั้งแต่เดือนพฤศจิกายน ถึง เมษายน ของทุกปี พื้นที่เพาะปลูกในแต่ละปีขึ้นอยู่กับปริมาณน้ำที่จะใช้ในการเพาะปลูก แหล่งน้ำที่ใช้ในการเพาะปลูก ได้แก่ เขตชลประทาน สูบน้ำด้วยไฟฟ้า และน้ำบาดาล อำเภอที่มีการเพาะปลูกมากในลำดับต้น ได้แก่ อำเภอบรรพตพิสัย ชุมแสง ตากลิ ท่าตะโก ลาดยาว และ อำเภอเมืองนครสวรรค์ ผลผลิตเฉลี่ยอยู่ในเกณฑ์ดี

๓. **อ้อยโรงงาน** จังหวัดนครสวรรค์ มีพื้นที่เพาะปลูกอ้อยโรงงานอยู่ในลำดับต้น ๆ ของประเทศ ทั้งนี้ เนื่องจากมีโรงงานแปรรูป(โรงงานน้ำตาล) ที่ใหญ่ที่สุดในระดับประเทศ ตั้งอยู่ในเขตจังหวัดและมีการส่งเสริมให้เกษตรกรเพาะปลูกร่วมกันระหว่างภาคราชการและเอกชน ทั้งในเรื่องของการใช้พันธุ์ดี และปฏิบัติดูแลพันธุ์ที่ใช้ในการเพาะปลูก ได้แก่ พันธุ์ขอนแก่น๓ ซึ่งเป็นพันธุ์ของทางราชการ และพันธุ์ LK -๒-๑๑ ซึ่งเป็นพันธุ์ส่งเสริมของสำนักงานคณะกรรมการอ้อยและน้ำตาลทราย ผลผลิตเฉลี่ยต่อไร่อยู่ในเกณฑ์ที่รวมทั้งเปอร์เซ็นต์ความหวาน(ค่า CCS) อำเภอที่มีพื้นที่เพาะปลูกมากในลำดับต้น ๆ ได้แก่ อำเภอตากลิ,ตากฟ้า,พยุหะคีรี และ อำเภอแม่เปิน

๔. **มันสำปะหลัง** จังหวัดนครสวรรค์ มีพื้นที่เพาะปลูกมันสำปะหลังอยู่ในลำดับต้นๆ ในเขตภาคเหนือรองจากจังหวัดกำแพงเพชร พันธุ์ที่ใช้เพาะปลูก ได้แก่ ระยะเวลา๑๑ , ระยะเวลา๕ , ระยะเวลา๗ , ห้วยบง ๖๐ , ห้วยบง ๘๐ และเกษตรศาสตร์ ๕๐ ซึ่งเป็นพันธุ์ที่ทางราชการส่งเสริมและเหมาะสมที่จะใช้ปลูกในเขตพื้นที่จังหวัด ผลผลิตเฉลี่ยอยู่ในเกณฑ์ที่ดีเปรียบเทียบกับจังหวัดใกล้เคียง อำเภอที่มีการเพาะปลูกมาก ได้แก่ อำเภอ แม่वंกั โปศาลี ลาดยาว หนองบัว ชุมตาบง และ แม่เปิน

ข้อมูลปริมาณผลผลิตพืชเศรษฐกิจของจังหวัดนครสวรรค์ (ปี ๒๕๕๕/๒๕๕๖)

ชื่อชนิดพืช	พื้นที่ปลูก(ไร่)	ผลผลิตเฉลี่ย	ผลผลิตรวม(กก.)	คิดเป็นมูลค่า
๑. ข้าวนาปี	๒,๘๐๙,๐๒๓.๐๐	๖๙๗.๔๘	๐.๐๐	๒๐,๓๗๐
๒. ข้าวนาปรัง	๑,๔๕๒,๖๒๑.๗๕	๗๖๙.๔๔	๙๔๘,๒๕๖,๓๘๒.๐๐	๑๑๒๒๗
๓. อ้อยโรงงาน	๘๕๐,๒๘๐.๐๐	๑๐,๑๙๘.๐๓	๖,๔๘๐,๘๓๖,๓๖๐.๐๐	๖๘๗๐
๔. มันสำปะหลัง	๔๓๗,๖๖๗.๐๐	๓,๓๓๙.๖๐	๑,๗๖๙,๓๔๔,๓๙๕.๐๐	๓๙๒๘
๕. ข้าวโพดเลี้ยงสัตว์	๓๐๔,๕๙๓.๖๐	๗๑๕.๗๓	๒๐๑,๑๒๖,๐๔๕.๐๐	๑๔๘๐
๖. ข้าวฟ่าง	๔๖,๑๕๘.๐๐	๒๙๓.๖๐	๑๓,๐๐๘,๘๒๐.๐๐	๑๒๔
๗. ถั่วเขียวผิวมัน	๒๙,๐๗๑.๐๐	๑๘๗.๐๐	๕,๖๖๗,๕๑๐.๐๐	๑๐๗
๘. ทานตะวัน	๓๔,๐๒๐.๐๐	๑๗๑.๙๒	๕,๘๔๘,๘๔๐.๐๐	๑๒๙
รวม	๕,๙๖๓,๔๓๔.๓๕		๑๑,๑๐๘,๗๙๗,๙๖๖.๘๐	๔๔,๒๓๕

ข้อมูลสถานการณ์การผลิตพืช (รต.๐๑) แบบรายปี กลุ่มพืช ข้าวนาปี ประจำปี ๒๕๕๕/๒๕๕๖
ช่วงเวลาเดือนพฤษภาคม พ.ศ. ๒๕๕๕ถึงเดือนเมษายน พ.ศ.๒๕๕๖

อำเภอ	จำนวน ครัวเรือน	เนื้อที่ปลูก (ไร่)	เนื้อที่ เสียหาย (ไร่)	เนื้อที่เก็บเกี่ยว ผลผลิต	ผลผลิตที่เก็บเกี่ยวได้ (กิโลกรัม)	ผลผลิต เฉลี่ย/เนื้อที่ เก็บเกี่ยว (กิโลกรัม)	ราคาที่เกษตรกร ขายได้เฉลี่ย (บาท/กิโลกรัม)
เมือง	๑,๕๐๔	๑๔๐,๕๑๐	๘๗๘	๑๒๔,๕๘๙.๐๐	๙๔,๐๐๗,๙๒๕.๐๐	๗๕๔.๕๕๔	๑๑.๖๑
โกรกพระ	๒,๐๓๐	๑๐๐,๑๙๔	-	๘๒,๔๒๕.๕๐	๖๒,๑๑๕,๑๐๓.๐๐	๗๕๓.๕๙๙	๑๐.๖๐
ชุมแสง	๓,๒๙๘	๒๐๑,๙๑๘	-	๑๘๘,๕๖๒.๐๐	๑๔๕,๖๖๘,๓๙๐.๘๐	๗๗๒.๕๒	๑๑.๖๕
หนองบัว	๖,๘๖๘	๓๐๒,๓๑๙	-	๓๐๒,๓๑๙.๐๐	๑๘๖,๒๖๐,๖๓๐.๐๐	๖๑๖.๑๑	๑๔.๕๒
บรรพตพิสัย	๕,๒๙๗	๔๐๓,๐๖๑	-	๓๓๗,๗๖๗.๐๐	๒๕๓,๘๔๘,๗๒๕.๐๐	๗๕๑.๕๕๕	๑๐.๙๖
เก้าเลี้ยว	๖,๓๑๙	๙๖,๙๗๗	-	๙๖,๙๗๗.๐๐	๗๐,๘๔๓,๕๐๓.๐๐	๗๓๐.๕๒	๑๑.๔๐
ตากถ้ำ	๑,๙๙๓	๑๗๖,๕๑๑	๙๘๐	๑๖๔,๕๔๘.๐๐	๑๑๓,๕๖๓,๔๐๖.๐๐	๖๙๐.๑๕๕	๑๒.๒๑
ท่าตะโก	๓,๕๐๔	๔๔๘,๔๖๗	-	๒๘๗,๕๑๐.๐๐	๑๘๒๒๐๗๒๐๐	๖๓๓.๗๔	๑๒.๕๗
ไพศาลี	๗,๓๙๙	๒๕๘,๓๗๙	๕๐,๒๕๙	๒๐๕,๙๐๙.๐๐	๑๐๗,๘๐๑,๐๘๖.๐๐	๕๒๓.๕๕๔	๑๔.๒๕
พยุหะคีรี	๒,๐๒๙	๑๑๖,๔๑๘	-	๑๑๖,๐๐๑.๐๐	๗๕,๒๐๒,๙๗๗.๐๐	๖๗๑.๔๕๕	๑๑.๓๐
ลาดยาว	๒,๖๔๒	๔๔๖,๐๕๒	๔๖,๑๘๖	๓๗๖,๗๐๒.๐๐	๓๐๐,๕๗๘,๔๐๐.๐๐	๗๙๗.๙๒	๑๒.๐๐
ตากฟ้า	๑๔๓	๖,๐๘๘	-	๖,๐๖๘.๐๐	๒,๙๗๓,๖๐๐.๐๐	๔๘๘.๔๔	๑๓.๔๓
แม่วงก์	๑,๔๙๐	๗๒,๑๐๖	๑๘๘	๘๔,๕๕๒.๐๐	๕๗,๓๑๔,๕๐๐.๐๐	๖๗๗.๘๖	๙.๖๘
แม่เปิน	๑๔๒	๕,๕๖๓	-	๕,๒๙๑.๐๐	๓,๒๑๔,๒๐๐.๐๐	๖๐๗.๔๘	๑๑.๖๑
ชุมตาบง	๘๒๕	๓๔,๔๖๐	-	๓๔,๔๖๐.๐๐	๒,๕๑๑,๐๐๐.๐๐	๗๒๘.๖๗	๑๓.๐๑
รวมทั้งหมด	๔๕,๔๘๓	๒,๘๐๙,๐๒๓	๙๘,๔๙๑	๒,๔๐๙,๗๐๐.๕๐	๑,๖๘๐,๗๐๙,๖๔๕.๘	๖๙๗.๔๘	๑๒.๑๒

ข้อมูลภาวะการผลิตพืช (รต.๐๑) แบบรายปี กลุ่มพืช ข้าวนาปรัง ประจำปี ๒๕๕๕/๒๕๕๖
ช่วงเวลาเดือนพฤศจิกายน พ.ศ. ๒๕๕๕ถึงเดือน ตุลาคม พ.ศ.๒๕๕๖

อำเภอ	จำนวน ครัวเรือน	เนื้อที่ปลูก (ไร่)	เนื้อที่ เสียหาย (ไร่)	เนื้อที่เก็บเกี่ยว ผลผลิต	ผลผลิตที่เก็บเกี่ยวได้ (กิโลกรัม)	ผลผลิต เฉลี่ย/เนื้อที่ เก็บเกี่ยว (กิโลกรัม)	ราคา เกษตรกร ขายได้เฉลี่ย (บาท/ กิโลกรัม)
เมือง	๒,๐๖๔	๙๘,๗๔๒.๐๐	-	๙๓,๙๙๘.๐๐	๗๑,๒๙๓,๗๖๘.๐๐	๗๕๘.๔๖	๑๒.๐๐
โกรกพระ	๑,๓๙๕	๕๙,๘๒๗.๗๕	-	๕๙,๘๒๗.๗๕	๔๕,๔๔๓,๖๒๕.๐๐	๗๕๙.๕๗	๑๑.๙๐
ชุมแสง	๕,๑๗๒	๒๘๒,๒๙๘.๐๐	-	๒๐๗,๕๘๕.๐๐	๑๖๗,๔๔๒,๘๐๐.๐๐	๘๐๖.๖๒	๑๑.๘๑
หนองบัว	๕๐๑	๒๗,๐๑๘.๐๐	-	๒๗,๐๑๘.๐๐	๑๙,๑๑๕,๗๒๗.๐๐	๗๐๗.๕๒	๑๒.๓๕

อำเภอ	จำนวนครัวเรือน	เนื้อที่ปลูก (ไร่)	เนื้อที่เสียหาย (ไร่)	เนื้อที่เก็บเกี่ยวผลผลิต	ผลผลิตที่เก็บเกี่ยวได้ (กิโลกรัม)	ผลผลิตเฉลี่ย/เนื้อที่เก็บเกี่ยว (กิโลกรัม)	ราคาที่เกษตรกรขายได้เฉลี่ย (บาท/กิโลกรัม)
บรรพตพิสัย	๑๓,๖๐๓	๓๑๙,๕๓๑.๐๐	-	๓๑๙,๕๓๑.๐๐	๒๓๗,๘๗๒,๑๖๐.๐๐	๗๔๔.๔๔	๑๑.๑๙
เก้าเลี้ยว	๒,๑๒๗	๗๙,๒๑๓.๐๐	-	๗๙,๒๑๓.๐๐	๕๘,๕๙๔,๖๒๒.๐๐	๗๓๙.๗๑	๑๑.๗๔
ตาคลี	๑,๘๘๐	๑๐๐,๑๔๕.๐๐	๓๐๐	๙๙,๗๔๕.๐๐	๗๘,๓๖๘,๖๐๐.๐๐	๗๘๔.๙๐	๑๒.๖๘
ท่าตะโก	๑,๕๙๖	๑๒๘,๓๙๙.๐๐	-	๑๒๘,๓๙๙.๐๐	๙๖,๓๐๒,๘๘๐.๐๐	๗๕๐.๐๓	๑๒.๐๐
ไพศาลี	๔๙	๑,๖๘๐.๐๐	-	๑,๖๘๐.๐๐	๑,๐๔๗,๘๕๐.๐๐	๖๒๓.๗๒	๑๑.๘๗
พยุหะคีรี	๑,๕๗๒	๕๒,๘๙๘.๐๐	-	๕๒,๘๙๘.๐๐	๔๔,๗๒๑,๙๐๐.๐๐	๘๔๕.๔๔	๑๒.๔๗
ลาดยาว	๒,๒๕๑	๒๖๗,๐๔๕.๐๐	-	๒๖๗,๐๔๕.๐๐	๙๙,๓๑๖.๐๐	๘๐๐.๐๐	๑๒.๐๐
ตากฟ้า	๒๘	๖๑๘.๐๐	-	๖๑๘.๐๐	๓๗๕,๗๕๐.๐๐	๖๐๘.๐๑	๑๒.๐๗
แม่วงก์	๓๙๑	๑๗,๙๒๒	-	๒๐,๓๕๘.๐๐	๑๖,๒๖๘,๖๐๐	๗๙๙.๑๓	๑๒.๐๗
แม่เปิน	๓	๓๕	-	๓๕.๐๐	๑๗,๑๐๐.๐๐	๔๘๘.๕๗	๑๓๒.๓๒
ชุมตาบง	๓๔๐	๑๗,๒๕๐	-	๑๗,๒๕๐.๐๐	๑๒๐๗๕๐๐	๗๐๐.๐๐	๑๓.๐๐
รวมทั้งหมด	๓๒,๙๓๒	๑,๔๕๒,๖๒๑	๓๐๐	๑,๒๓๒,๔๐๐.๗๕	๙๔๘,๒๕๖,๓๘๒.๐๐	๗๖๙.๔๔	๑๑.๘๔

แนวทางในการพัฒนาและส่งเสริมการผลิตพืชเศรษฐกิจที่สำคัญของจังหวัดนครสวรรค์

๑. **ด้านการเพาะปลูกข้าว** มีการส่งเสริมและสนับสนุนให้เกษตรกรชาวนามีการรวมกลุ่มจัดตั้งเป็นศูนย์ข้าวชุมชนในระดับพื้นที่ ตั้งแต่ ปี พ.ศ. ๒๕๔๓ เป็นต้นมา เพื่อให้เกิดกลุ่มเครือข่ายในการแลกเปลี่ยนเรียนรู้ด้านการเพาะปลูกและปัจจัยการผลิต โดยมีศูนย์ข้าวชุมชนในระดับจังหวัด รวมทั้งสิ้น ๒๒๗ ศูนย์ สมาชิกรวม ๕,๐๐๐ คน ในพื้นที่ ๑๕ อำเภอ มีการสนับสนุนให้ศูนย์ข้าวชุมชน มีการผลิตเมล็ดพันธุ์ข้าวพันธุ์ดีกระจายสู่สมาชิก เพื่อแก้ไขปัญหาการขาดแคลนเมล็ดพันธุ์ข้าว ทั้งนี้ โดยการสนับสนุนงบประมาณจากทางราชการโดยเฉพาะงบพัฒนาจังหวัดและกลุ่มจังหวัดในด้านปัจจัยการผลิตและการถ่ายทอดความรู้แก่เกษตรกรเพื่อเป็นการพัฒนาเกษตรกรให้เป็นผู้ผลิตและดำเนินธุรกิจด้านเมล็ดพันธุ์ข้าวเพื่อสร้างมูลค่าเพิ่มให้แก่ผลผลิต รวมทั้งพัฒนาคุณภาพผลผลิตข้าวให้ได้มาตรฐานตามระบบ GAP เพื่อเข้าสู่ประชาคมอาเซียน (AEC) ในอนาคตต่อไป

๒. **ด้านการเพาะปลูกอ้อยโรงงาน** มีการส่งเสริมและสนับสนุนให้เกษตรกรมีการเพาะปลูกอ้อยโรงงาน ที่มีปริมาณและคุณภาพเพื่อแปรรูปเป็นน้ำตาลทรายและวัสดุอื่น รวมทั้งเป็นการส่งเสริม เพื่อให้เป็นพืชพลังงานทดแทนในอนาคต ทั้งนี้ โดยการสนับสนุนจากทางภาคราชการและเอกชน(โรงงาน) ในการส่งเสริมให้เกษตรกรผู้ปลูกอ้อยโรงงานมีการใช้ต้นพันธุ์ดี การป้องกันกำจัดแมลงศัตรูอ้อย และการรวมกลุ่มเพื่อถ่ายทอดเทคโนโลยี โดยงบประมาณพัฒนาจังหวัดและกลุ่มจังหวัด เพื่อมุ่งเน้นในการเพิ่มปริมาณผลผลิตต่อไร่ และคุณภาพ โดยเฉพาะเปอร์เซ็นต์ความหวาน (CCS) และรณรงค์ในการรักษาสิ่งแวดล้อม

/๓.ด้านการเพาะปลูก

๓.ด้านการเพาะปลูกลำปะหลัง มีการส่งเสริมและสนับสนุนให้เกษตรกรมีการเพาะปลูกลำปะหลังในเขตพื้นที่ไร่ เพื่อเป็นพืชอาหารและพืชพลังงานทดแทนในอนาคต มีการรวมกลุ่มเกษตรกรเพื่อส่งเสริมและสนับสนุนการใช้พันธุ์ที่เหมาะสมกับสภาพพื้นที่ การป้องกันกำจัดศัตรูลำปะหลัง โดยเฉพาะเพลี้ยแป้ง การถ่ายทอดเทคโนโลยีด้านการจัดการระบบน้ำ เพื่อเพิ่มผลผลิตต่อไร่ และแนะนำส่งเสริมให้เกษตรกร มีการปรับปรุงบำรุงดิน ทั้งนี้ โดยการได้รับการส่งเสริมและสนับสนุนด้านปัจจัยการผลิต และถ่ายทอดเทคโนโลยี จากบพัฒนาจังหวัดและกลุ่มจังหวัด

ที่มา : สำนักงานเกษตรจังหวัดนครสวรรค์ ข้อมูล ณ วันที่ ๑๐ สิงหาคม ๒๕๕๖

๒) การประมง

สภาพพื้นที่ของจังหวัดนครสวรรค์ เป็นที่ราบลุ่มและมีพื้นที่ดอนบ้างเล็กน้อย เกษตรกรที่เพาะเลี้ยงสัตว์น้ำส่วนใหญ่ดำเนินการเลี้ยงสัตว์น้ำแบบยั้งชีพ เพื่อกำนำมาบริโภคภายในครัวเรือนเท่านั้น และมีเกษตรกรผู้เพาะเลี้ยงสัตว์น้ำในเขตพื้นที่อำเภอเมืองนครสวรรค์ อำเภอชุมแสง และอำเภอพยุหะคีรี เป็นส่วนใหญ่ที่ดำเนินการเลี้ยงสัตว์น้ำแบบพาณิชย์

รูปแบบของการเพาะเลี้ยงสัตว์น้ำในเขตพื้นที่จังหวัดนครสวรรค์มีทั้งการเลี้ยงในบ่อดิน บ่อซีเมนต์ และนอกจากนี้ยังมีเกษตรกรผู้เพาะเลี้ยงสัตว์น้ำในเขตพื้นที่อำเภอเมืองนครสวรรค์ อำเภอพยุหะคีรี อำเภอชุมแสง อำเภอบรรพตพิสัย และอำเภอโกรกพระบางส่วนนิยมเลี้ยงปลาในกระชัง เช่น ปลากดแก้ว ปลานิล ปลาเทโพ ปลาสวาย ฯลฯ จึงถือได้ว่าจังหวัดนครสวรรค์เป็นจังหวัดที่มีศักยภาพด้านการเพาะเลี้ยงสัตว์น้ำ และมีผลผลิตสัตว์น้ำมากจังหวัดหนึ่ง แต่ถึงอย่างไรผลผลิตสัตว์น้ำ ที่มีอยู่ก็ยังไม่เต็มศักยภาพของแหล่งน้ำในจังหวัดที่จะผลิตได้ ชนิดสัตว์น้ำที่เกษตรกรเลี้ยงในเขตจังหวัดนครสวรรค์มีจำนวน ๒๔ ชนิด คือ ปลาสวาย ปลาทราย ปลานวลจันทร์ ปลาชะโด ปลาทับทิม ปลาจระเม็ด ปลากดคัง ปลาไน ปลาบึก ปลาเทโพ ปลาสลิค ปลาโพง ปลานิล ปลาจีน ปลากัด ปลาดุก ปลาดุกบิ๊กอุย ปลาทอง ปลาตะเพียน ปลาช่อน กบ ปลายี่สกเทศ ปลานู๋ จระเข้ ปลาฉลาม และปลาแรด

จำนวนผู้ประกอบการด้านการประมง จำนวนฟาร์ม และเนื้อที่เลี้ยง

อำเภอ	จำนวนผู้ประกอบการ (ราย)	จำนวนฟาร์ม	เนื้อที่เลี้ยงรวมทั้งหมด(ไร่)	เนื้อที่ฟาร์ม(ไร่)
เมืองนครสวรรค์	๒,๐๑๕	๒,๑๒๘	๕,๘๔๙.๙๐	๑๒,๕๘๑.๘๖
โกรกพระ	๕๐๑	๕๒๑	๘๑๖.๑๐	๗,๑๑๙.๖๕
ชุมแสง	๒,๓๑๕	๒,๕๐๓	๔,๙๔๕.๙๒	๓๐,๘๖๓.๑๗
หนองบัว	๘๒๖	๘๙๔	๕๙๙.๙๔	๑๖,๘๒๒.๗๖
บรรพตพิสัย	๑,๒๑๕	๑,๒๖๗	๓,๖๘๕.๘๗	๒๐,๐๖๗.๕๑
เก้าเลี้ยว	๕๖๒	๖๔๓	๙๐๕.๒๒	๕,๕๒๕.๔๒
ตากสิน	๒๓๓	๒๓๘	๑,๓๙๐.๗๐	๕,๒๗๔.๒๘
ท่าตะโก	๔๕๖	๔๖๒	๕๒๑.๕๕	๕,๖๓๘.๗๐
ไพศาลี	๓๘๙	๔๐๘	๔๓๘.๘๒	๗,๖๖๐.๙๕

อำเภอ	จำนวนผู้ประกอบการ (ราย)	จำนวนฟาร์ม	เนื้อที่เลี้ยงรวมทั้ง หมด(ไร่)	เนื้อที่ฟาร์ม(ไร่)
พยุหะคีรี	๕๐๔	๕๒๔	๗๔๘.๙๓	๔๑,๗๔๐.๑๒
ลาดยาว	๑,๓๘๙	๑,๔๙๓	๒,๕๔๒.๓๒	๒๘,๖๐๒.๐๒
ตากฟ้า	๑๓	๑๓	๑๖.๗๕	๑๙๘.๐๐
แม่วงก์	๒๓๖	๒๔๐	๒๖๕.๑๕	๓,๖๔๘.๔๔
แม่เปิน	๒๔๑	๒๖๐	๔๒๗.๕๐	๕,๓๑๙.๙๖
ชุมตาบง	๓๕๘	๓๖๑	๕๘๐.๗๕	๘,๐๗๒.๒๐
รวม	๑๑,๒๕๓	๑๑,๙๕๕	๒๓,๗๓๕.๔๒	๑๙๙,๑๓๕.๐๔

ที่มา : สำนักงานประมงจังหวัดนครสวรรค์ ข้อมูล ณ ๑๐เดือน กันยายน ๒๕๕๖

๓) การปศุสัตว์

ข้อมูลจำนวนปศุสัตว์ (ปี ๒๕๕๕)

อำเภอ	จำนวน เกษตรกร	พื้นที่ปลูก หญ้า(ไร่)	โคเนื้อ (ตัว)	โคนม (ตัว)	กระบือ (ตัว)	สุกร (ตัว)
เมืองนครสวรรค์	๒,๗๖๓	๐.๐๐	๕,๕๑๓	๐	๑๔๔	๒๐๘๑
โกรกพระ	๑,๔๓๔	๐.๐๐	๒,๖๘๙	๒	๖๐๙	๖,๒๓๒
ชุมแสง	๔๑๒๔	๐.๐๐	๑๕๐๑	๐	๕๘	๗๖๘๖
หนองบัว	๖๐๔๑	๑๐๕๑	๑๕๙๓๕	๐	๓๑๒	๑๑๔๕๖
บรรพตพิสัย	๔,๗๙๘	๑๘.๕๐	๕๓๘	๐	๘๒	๕๕๘๐๔
ตากถ้ำ	๒,๖๐๑	๐.๐๐	๘๑๘๒	๔๑	๑๐๒	๑,๗๘๗
ท่าตะโก	๖,๐๘๙	๖๓.๕๐	๔๙๐๘	๕๙	๑๑	๑๓,๑๙๙
พยุหะคีรี	๒,๖๐๑	๑๕๗.๒๕	๙๘๒๗	๐	๑๐๔	๓,๖๕๑
ลาดยาว	๓,๑๑๐	๐.๐๐	๒๑๕๘	๑๗	๙๒๒	๕,๔๘๖
ไพศาลี	๔๒๒๒	๕๓๘	๑๐,๐๔๘	๐	๓๖๘	๒๘๗๖
ตากฟ้า	๒,๓๐๗	๕๒๑.๒๕	๕๑๖๐	๑,๓๑๘	๔๖	๕,๗๒๓
เก้าเลี้ยว	๒๐๕๔	๐.๐๐	๑๐๖	๓๓	๒๙๗	๔๕๔
แม่วงก์	๑,๙๑๗	๐.๐๐	๑,๑๐๔	๐	๗๒	๒,๖๐๐
แม่เปิน	๑,๙๒๘	๑.๐๐	๘๕๑	๐	๑๒๒	๑๔๐๒
ชุมตาบง	๑,๕๗๗	๔๕๙.๐๐	๗๘๖	๐	๙๘	๑๙๑๔
รวมทั้งสิ้น :	๔๗,๕๖๖	๒,๘๐๙.๗๕	๖๙,๓๐๖	๑,๔๗๐	๓,๓๔๗	๑๒๒,๓๕๑

/๑๑. การอุตสาหกรรม

๑๑. การอุตสาหกรรม

ภาคอุตสาหกรรมของจังหวัดนครสวรรค์ ในปี พ.ศ. ๒๕๕๖ มีสถานประกอบการทั้งสิ้น ๑,๔๐๗ แห่ง เงินลงทุนทั้งสิ้น ๔๓,๒๗๔,๓๒๐,๔๐๓บาท ก่อให้เกิดการจ้างแรงงาน จำนวน ๒๔,๐๓๓ คน ดังนี้

หมวดอุตสาหกรรม	จำนวนสถานประกอบ	จำนวนเงินลงทุน (ล้านบาท)	จำนวนแรงงาน (คน)		
			ชาย	หญิง	รวม
๑ อุตสาหกรรมการเกษตร	๕๑๑	๗,๑๕๕,๙๓๕,๔๔๙	๒,๖๖๓	๗๒๔	๓,๓๘๗
๒ อุตสาหกรรมอาหาร	๙๙	๒๑,๘๓๙,๑๘๖,๔๗๒	๒,๑๓๐	๑,๑๗๑	๓,๓๐๑
๓ อุตสาหกรรมเครื่องตี	๖	๑,๐๙๑,๑๐๓,๔๙๖	๙๓๘	๑๑๗	๑,๐๕๕
๔ อุตสาหกรรมสิ่งทอ	๒	๙๕,๖๘๐,๐๐๐	๒๕๗	๘๓๘	๑,๐๙๕
๕ อุตสาหกรรมเครื่องแต่ง	๑๐	๗๓๖,๘๗๓,๕๖๘	๕๕๕	๔,๕๘๗	๕,๑๔๒
๖ อุตสาหกรรมเครื่องหนัง	๓	๑๑,๔๐๐,๐๐๐	๗๖	๑๙๖	๒๗๒
๗ อุตสาหกรรมไม้และ ผลิตภัณฑ์จากไม้	๑๗	๒๘๐,๗๗๙,๙๐๐	๔๗๙	๔๓๓	๙๑๒
๘ อุตสาหกรรมเฟอร์นิเจอร์ และเครื่องเรือน	๖๑	๑๐๒,๔๗๕,๐๘๔	๕๗๓	๑๑๒	๖๘๕
๙ อุตสาหกรรมกระดาษและ ผลิตภัณฑ์จากกระดาษ	๑	๒,๘๐๐,๐๐๐,๐๐๐	๑๖๕	๑๐	๑๗๕
๑๐ อุตสาหกรรมสิ่งพิมพ์	๑๒	๓๓,๕๖๕,๐๐๐	๖๑	๑๗	๗๘
๑๑ อุตสาหกรรมเคมี	๒๙	๑๓๗,๐๗๑,๕๐๐	๑๖๐	๕๘	๒๑๘
๑๒ อุตสาหกรรมปิโตรเคมีและ ผลิตภัณฑ์	๑๓	๓๙๗,๖๓๔,๒๕๐	๙๐	๒	๙๒
๑๓ อุตสาหกรรมยาง	๓๐	๕๖,๒๔๔,๒๐๐	๘๗	๙	๙๖
๑๔ อุตสาหกรรมพลาสติก	๑๒	๑,๓๒๖,๗๑๔,๘๐๐	๑๗๖	๕๒๓	๖๙๙
๑๕ อุตสาหกรรมโลหะ	๑๒๖	๑,๖๗๕,๗๒๑,๙๓๔	๑,๕๓๔	๓๓๙	๑,๘๗๓
๑๖ อุตสาหกรรมโลหะ	๑๔	๘๔,๐๖๒,๙๕๐	๑๓๐	๙๗	๒๒๗
๑๗ อุตสาหกรรมผลิตภัณฑ์	๑๐๑	๔๕๗,๘๐๗,๑๕๐	๕๘๙	๑๐๓	๖๙๒
๑๘ อุตสาหกรรมเครื่องจักรกล	๑๔๐	๒๔๖,๒๐๕,๓๕๐	๘๖๕	๘๖	๙๕๑
๑๙ อุตสาหกรรมไฟฟ้า	๑๑	๑๑๐,๑๕๑,๐๐๐	๓๔๑	๒๘๕	๖๒๖
๒๐ อุตสาหกรรมขนส่ง	๙๘	๑,๖๔๒,๓๖๒,๒๘๒	๑,๐๘๗	๙๓	๑,๑๘๐
๒๑ อุตสาหกรรมอื่น ๆ	๑๑๑	๒,๙๙๓,๓๔๖,๐๑๘	๑,๐๑๐	๒๖๕	๑,๒๗๕
รวม	๑,๔๐๗	๔๓,๒๗๔,๓๒๐,๔๐๓	๑๓,๙๖๘	๑๐,๐๖๕	๒๔,๐๓๓

๑๒. พื้นที่ชลประทาน

ลำดับ	ประเภท	จำนวนโครงการ	พื้นที่โครงการ (ไร่)	พื้นที่ชลประทาน (ไร่)
๑	โครงการชลประทานขนาดใหญ่	๓	๑๔๑,๕๗๖	๑๓๕,๐๙๒
๒	โครงการชลประทานขนาดกลาง	๑๕	๒๙๔,๐๑๐	๒๙๔,๐๑๐
๓	โครงการชลประทานขนาดเล็ก	๑๖๘	๕๔๓,๕๐๐	๕๔๓,๕๐๐
๔	โครงการสูบน้ำด้วยไฟฟ้า	๕๘	๑๙๘,๗๐๐	๑๐๗,๓๔๔
	รวมพื้นที่ชลประทานทั้งหมด	๒๔๔	๑,๑๘๘,๗๘๖	๑,๐๙๙,๙๔๖

ที่มา : โครงการชลประทานนครสวรรค์ ข้อมูล ณ เดือนสิงหาคม ๒๕๕๕

๑๓. แรงงาน

๑) กำลังแรงงาน

จังหวัดนครสวรรค์ มีจำนวนประชากรและกำลังแรงงาน ๑,๐๗๓,๓๔๗ คน เป็นผู้อยู่ในกำลังแรงงาน ๖๘๔,๑๒๐ คน ในจำนวนนี้เป็นผู้มีงานทำ ๖๗๙,๗๖๘ คน (คิดเป็นร้อยละ ๙๙.๓๖) และเป็นผู้ว่างงาน ๔,๓๕๒ คน (คิดเป็นร้อยละ ๐.๖๔) ผู้ที่รอฤดูกาล พบว่าไม่มีผู้รอฤดูกาลในช่วงการสำรวจไตรมาสนี้

๒) การมีงานทำ

ในกลุ่มผู้มีงานทำทั้งหมด ๖๗๙,๖๗๘ คน เป็นผู้ทำงานในภาคเกษตรรวม ๓๕๑,๐๖๖ คน (คิดเป็นร้อยละ ๕๑.๖๔ ของผู้มีงานทำทั้งหมด) ในขณะที่นอกภาคเกษตรนั้น มีผู้ทำงานทั้งสิ้น ๓๒๘,๗๐๒ คน (ร้อยละ ๔๘.๓๖ ของผู้มีงานทำทั้งหมด) โดยสาขานอกภาคเกษตรที่มีผู้ทำงานมากที่สุด ได้แก่ สาขาการขนส่ง ขยายปลีกฯ โดยมีผู้ทำงานรวมทั้งสิ้น ๘๔,๑๓๐ คน รองลงมาได้แก่สาขาการก่อสร้าง ๕๖,๙๔๗ คน และสาขาการผลิต ๔๑,๓๗๑ คน ตามลำดับ

เมื่อพิจารณากลุ่มผู้มีงานทำจำแนกออกตามระดับการศึกษา พบว่าแรงงานส่วนใหญ่มีการศึกษาในระดับต่ำกว่าประถมศึกษา ซึ่งมีจำนวน ๒๒๔,๑๘๑ คน รองลงมาคือแรงงานที่จบการศึกษา ระดับประถมศึกษา ๑๘๙,๐๒๓ คน ในขณะที่แรงงานซึ่งจบการศึกษาในระดับอุดมศึกษานั้น มีเพียง ๘๑,๘๓๒ คน

๓) การว่างงาน

จังหวัดนครสวรรค์มีผู้ว่างงานทั้งสิ้น ๔,๕๓๒ คน คิดเป็นอัตราการว่างงาน ร้อยละ ๐.๖๔ ของผู้อยู่ในกำลังแรงงาน โดยเพศหญิงมีอัตราการว่างงานสูงกว่าชาย

๔) แรงงานนอกระบบ

จากข้อมูลเบื้องต้นปี ๒๕๕๖ มีผู้ทำงานอยู่ในแรงงานนอกระบบจำนวน ๕๓๑,๓๓ คน คิดเป็นร้อยละ ๗๕.๖๗ โดยส่วนใหญ่จะทำงานในภาคการเกษตรคือ จำนวน ๓๕๘,๘๔ คน คิดเป็นร้อยละ ๖๗.๕๔ และนอกภาคเกษตร ๑๗๒,๔๙๐ คน คิดเป็นร้อยละ ๓๒.๔๖

๕) แรงงานต่างด้าว

แรงงานต่างด้าวที่เข้ามาทำงานอย่างถูกต้องตามกฎหมาย ณ เดือนธันวาคม ๒๕๕๖ มีจำนวนทั้งสิ้น ๑,๓๖๐ คน แรงงานในกลุ่มนี้มี ๓ สัญชาติหลัก คือ พม่า ลาว และกัมพูชา

ข้อมูล: ข้อมูลสถานการณ์แรงงาน ไตรมาส ๒/๒๕๕๖ (เมษายน-มิถุนายน ๒๕๕๖) สำนักงานแรงงานจังหวัดนครสวรรค์

๑๔. การท่องเที่ยว

๑) สถานที่ท่องเที่ยวที่สำคัญ แบ่งตามประเภทของแหล่งท่องเที่ยวได้ ดังนี้

ประเภทธรรมชาติ	ประเภทโบราณสถาน/โบราณวัตถุ/วัด
<ol style="list-style-type: none"> ๑. บึงบอระเพ็ด ๒. ต้นแม่น้ำเจ้าพระยา ๓. ถ้ำป่อยา ๔. วนอุทยานถ้ำเพชร-ถ้ำทอง ๕. วัดถ้ำพรสวรรค์ ๖. น้ำตกวังน้ำว้าง ๗. สวนรุกขชาติ ๑๐๐ ปี ชัยสมบูรณ ๘. เขาพระ/เขาสูง ๙. เขาหน่อ-เขาแก้ว ๑๐. แก่งเกาะใหญ่ ๑๑. ทุ่งหินเทิน ๑๒. อุทยานแห่งชาติแม่วงก์ (น้ำตกแม่เฒ่า, แก่งผานางคอย, ช่องเย็น , ยอดเขาโมโกจู ๑๓. เขื่อนเขาตะบองนา ๑๔. วนอุทยานเขาหลวง ๑๕. น้ำตกแม่กะสี ๑๖. แก่งลานนกยูง 	<ol style="list-style-type: none"> ๑. วัดวรนาถบรรพต (เขากบ) ๒. วัดจอมคีรีนาคพรต ๓. วัดศรีสวรรค์สังฆาราม ๔. ศาลเจ้าพ่อเทพารักษ์-เจ้าแม่ทับทิม ๕. วัดเกรียงไกรกลาง ๖. เมืองโบราณจันเสน พิพิธภัณฑ์จันเสน ๗. เมืองเก่าเวสาลี ๘. วัดพระพุทธบาทไพศาลี ๙. แหล่งโบราณคดีวัดโพธิ์ปราสาท ๑๐. วัดเกยไชยเหนือ (บรมธาตุ) ๑๑. วัดหนองกลับ ๑๒. วัดเกาะหงษ์ ๑๓. วัดพระปรารักษ์เหลือง ๑๔. วัดบางมะฝ่อ ๑๕. เมืองโบราณโคกไม้เดน ๑๖. วัดป่าสิริวัฒนวิสุทธิ์ ๑๗. ดงแม่นางเมือง ๑๘. วัดนครสวรรค์ ๑๙. วัดหนองโพ ๒๐. วัดช่องแค ๒๑. วัดศรีวังค์(พระจุฬามณี)
<p>ประเภทวัฒนธรรม/ชมวิถีชีวิต</p> <ol style="list-style-type: none"> ๑. หอวัฒนธรรมจังหวัดนครสวรรค์ ๒. เครื่องปั้นดินเผาบ้านมอญ ๓. ชุมชนไทยทรงดำบ้านไผ่สิงห์/หนองเนิน/บ้านแก่ง 	
<p>อื่นๆ</p> <ol style="list-style-type: none"> ๑. อุทยานสวรรค์ ๒. สวนกล้วยไม้พิไลพร ๓. สวนส้มตากลิ/ตากฟ้า ๔. หอชมเมือง 	

ข้อมูล: สำนักงานการท่องเที่ยวและกีฬาจังหวัดนครสวรรค์ ข้อมูล ณ วันที่ ๑๐ สิงหาคม ๒๕๕๕

๒) ขนบธรรมเนียมประเพณีที่สำคัญ

วัฒนธรรมประเพณีของชาวจังหวัดนครสวรรค์เป็นมรดกเก่าแก่ที่สืบทอดมาเป็นเวลานาน มีหลักฐานทางประวัติศาสตร์และโบราณคดีปรากฏชัดเจนวิถีชีวิตของชาวจังหวัดนครสวรรค์ ได้มีวิวัฒนาการต่อเนื่องมาจนถึงปัจจุบันและเนื่องจากประชากรของชาวจังหวัดนครสวรรค์มีหลายเชื้อชาติประเพณีต่าง ๆ ที่สืบทอดจึงมีแบบอย่างตามเชื้อชาตินั้น ๆ และนำมาผสมกลมกลืนกันเป็นประเพณีและวัฒนธรรมของจังหวัดนครสวรรค์ที่น่าสนใจมีดังนี้

/ (๑) ประเพณีแห่เจ้าพ่อ-เจ้าแม่

(๑) **ประเพณีแห่เจ้าพ่อ-เจ้าแม่** เป็นประเพณีของชาวไทยเชื้อสายจีนที่อาศัยอยู่ในจังหวัดนครสวรรค์ จัดขึ้นเป็นประจำทุกปีในช่วงเทศกาลตรุษจีน เพื่อความเป็นสิริมงคล การแห่เจ้านี้เริ่มทำครั้งแรกในปี พ.ศ.๒๔๗๕ และได้ปฏิบัติสืบเนื่องมาจนถึงปัจจุบัน พิธีแห่จะตรงกับวันขึ้น ๔ ค่ำ เดือน ๑ ของชาวจีน โดยแห่กลางคืน (ชีวชา) และกลางวัน (ชีวสี่) ในขบวนแห่ประกอบไปด้วย ขบวนเชิดมังกรทอง ขบวนเชิดสิงห์โต ขบวนเอ็งก้อ นอกจากนี้มีขบวนรถนางฟ้า เจ้าแม่กวนอิม และขบวนดนตรีจีน ฯลฯ เป็นต้น ประเพณีแห่เจ้านี้ จัดทั้งในอำเภอชุมแสงและในอำเภอเมืองนครสวรรค์ แต่ที่ยิ่งใหญ่มากจะเป็นประเพณีแห่เจ้าแม่ปากน้ำโพ ในอำเภอเมืองนครสวรรค์

(๒) **ประเพณีการแข่งเรือ** ประเพณีแข่งเรือของชาวจังหวัดนครสวรรค์ จะจัดขึ้นเป็นประจำทุกปีในช่วงเทศกาลออกพรรษาโดยวัดที่ตั้งอยู่บริเวณริมฝั่งแม่น้ำเจ้าพระยาจะจัดรวมกับงานประจำปีของวัด เช่น งานปิดทองไหว้พระของวัดเขาหรือวัดจอมคีรีนาคพรต งานประจำปีของ วัดเกาะหงษ์ เป็นต้น ในงานจะมีการนำเรือขนาดกลาง หรือเรือขนาดเล็กจากสถานที่ต่างๆ มาทำการแข่งขันกัน มีเสียงเชียร์อย่างสนุกสนาน ปัจจุบันได้จัดประเพณีแข่งเรือของชาวจังหวัดนครสวรรค์ ที่หน้าศาลากลางจังหวัด มีการแข่งขันชิงรางวัลถ้วยพระราชทานของ สมเด็จพระเทพรัตนราชสุดาฯ สยามบรมราชกุมารี ซึ่งจะนำสิ่งของต่าง ๆ ทั้งอาหาร และผลไม้มาวางขายมากมาย การแข่งขันเรือ จะจัดขึ้น ๒ วัน

(๓) **ประเพณีสงกรานต์** ของชาวจังหวัดนครสวรรค์ จัดขึ้นเป็นประจำทุกปีในแต่ละท้องถิ่น โดยจะมีการตักบาตรข้าวสารและอาหารแห้งในวัด และสถานที่ราชการ มีการสงฆ์น้ำพระ รดน้ำดำหัวผู้ใหญ่ สาดน้ำเล่นน้ำ แต่ที่น่าสนใจได้แก่ ประเพณีสงกรานต์ของชาวบ้านเขาทอง ตำบลเขาทอง อำเภอพยุหะคีรี ซึ่งอยู่ห่างจากตัวจังหวัดนครสวรรค์ เป็นระยะทางประมาณ ๑๙ กม. ชาวบ้านเขาทองจะทำบุญในตอนเช้า พอบ่ายก็จะไปรวมกันที่ลานวัด มีการละเล่นในประเพณีตรุษสงกรานต์ ได้แก่ การละเล่นจับข้อมือสาว การละเล่นนางสุม นางสาก นางควายและการร้องรำทำเพลง ได้แพร่หลายความนิยมมาตั้งแต่ พ.ศ.๒๔๘๓ ได้แก่ การละเล่นรำโทนหรือรำวง และปัจจุบันมีประเพณีสงกรานต์ที่วัดเกาะหงษ์ ซึ่งมีประชาชนให้ความสนใจและมาร่วมเล่นสาดน้ำเป็นจำนวนมาก โดยจะจัดขึ้นทุกวันอาทิตย์ที่ ๓ ของเดือนเมษายน เรียกว่า “ควันหลงสงกรานต์”

(๔) **ประเพณีการเลี้ยงข้าวแช่** เป็นประเพณีที่ปฏิบัติต่อเนื่องกันมานับ ๑๐๐ ปี ของชาวบ้านบางมะฝ่อ อำเภอโกรกพระ จัดขึ้นในเทศกาลสงกรานต์เพียงวันเดียว โดยมีกำหนดให้ตรงกับวันหยุดราชการ เพื่อให้ชาวบ้านบอกญาติพี่น้อง ซึ่งอยู่สถานที่ต่าง ๆ กันมาร่วมทำบุญ เหมือนเป็นการประชุมญาติพี่น้องของแต่ละบ้านด้วย วันที่ ๑๔ เมษายน ชาวบ้านทุกคนจะไปร่วมทำบุญตักบาตรพระสงฆ์บนศาลาการเปรียญแล้ว มรรคทายกจะประกาศให้ทราบทั่วว่า สงกรานต์ปีนี้จะทำบุญกี่วัน วันก่อนสุดท้ายของการทำบุญสงกรานต์จะมีการนำอัฐของบรรพชนไปตั้งรวมกัน ณ ศาลาการเปรียญ มีการสวดอภิธรรม ระเบียบนี้เอง มรรคทายกจะประกาศทั่วไปว่าปีนี้ใครจะศรัทธาทำข้าวแช่บ้าง ซึ่งก็จะมีผู้รับทำหลายราย พอถึงวันนั้นก็ให้นำข้าวแช่และกับแก้มบรรจุในภาชนะอย่างดีซึ่งเป็นของเก่า จัดใส่สาแหรกมีสาวงามหาบเดินไปวัด แต่งกายพื้นบ้านสวยงาม ถึงวัดเวลา ๑๑.๐๐ น. จัดถวายพระสงฆ์ เมื่อพระสงฆ์ฉันอิ่มแล้ว ก็ยกลงมาจัดเลี้ยงกันจนถึงเวลา ๑๓.๐๐ น. พระสงฆ์จะแสดงพระธรรมเทศนา เมื่อพระสงฆ์แสดงธรรมจบ ก็มีการสรงน้ำพระสงฆ์ในวัดทุกรูป จากนั้นจะมีการเล่นสงกรานต์ของหนุ่มสาวเป็นที่สนุกสนาน

กิจกรรมการท่องเที่ยวตามปฏิทินการท่องเที่ยวของจังหวัด

ปฏิทินการท่องเที่ยว	กิจกรรมการท่องเที่ยว
มกราคม	-งานมหกรรมกีฬาท้องถิ่นไทคัพ/เทศกาลอาหารอร่อย ณ สนามกีฬากลางจังหวัด - งานสัปดาห์สวนกึ่งอุทยานนกน้ำ บึงบอระเพ็ด
กุมภาพันธ์	-งานประเพณีตรุษจีนแท้เจ้าพ่อ-เจ้าแม่ปากน้ำโพ ช่วงเทศกาลตรุษจีน - ๑๔ กุมภาพันธ์ลั่นบัว
มีนาคม	- งานมหกรรม OTOP นครสวรรค์/หอการค้าแพร่ ณ สนามหน้าศาลากลางจังหวัด
เมษายน	งานมหาสงกรานต์เมืองสี่แคว จัด ๒ แห่ง ๑. วัดเกาะหงษ์ ต.ตะเคียนเลื่อน อ.เมืองฯ ๒. เกาะลอย อุทยานสวรรค์
พฤษภาคม	- งานอุตสาหกรรมแฟร์/ผลิตภัณฑ์ประมงและปศุสัตว์ ณ บึงบอระเพ็ด - งานมหกรรมข้าวเมืองปากน้ำโพ ณ บึงบอระเพ็ด
มิถุนายน	- กิจกรรมเที่ยวผจญไพรหัวใจสีเขียว ณ สวนรุกชาติ ๑๐๐ ปี (ซัสสมบูรณ์) อ.ไพศาลี
กรกฎาคม	- งานเกษตรรุ่งเรืองเมืองสี่แคว/งานไม้ดอกไม้ประดับ ณ สนามหน้าศาลากลางจังหวัด - งานประเพณีตักบาตรเทียน ณ โบราณสถาน “เมืองบน” ต.โคกไม้เดน อ.พยุหะคีรี
สิงหาคม	ท่องเที่ยวตามรอยเสด็จประพาสต้นพระพุทธเจ้าหลวง
กันยายน	๑. ล่องแก่งแม่เฒ่า ๒. งานประเพณีสืบสานวัฒนธรรมต้นน้ำเจ้าพระยา
ตุลาคม	แข่งเรือยาวประเพณีชิงถ้วยพระราชทานฯ
พฤศจิกายน	ลอยกระทงสายเมืองสี่แคว ณ อุทยานสวรรค์
ธันวาคม	- กิจกรรม “เย็นดูดาว เข้าดูนก” ณ บึงบอระเพ็ด และอุทยานสวรรค์ - งานส่งท้ายปีเก่าต้อนรับปีใหม่ วิถีธรรม ๕ ศาสนา - มหกรรมแข่งขันกีฬาข้ามปี

สถิติจำนวนผู้มาเยี่ยมเยือนและรายได้จากการท่องเที่ยว จังหวัดนครสวรรค์

รายการ	ปี พ.ศ.			
	๒๕๕๒	๒๕๕๓	๒๕๕๔	๒๕๕๕
จำนวนผู้มาเยี่ยมเยือน (คน)	๘๙๖,๓๖๔ (-๑๔.๓๗)	๑,๐๔๖,๗๗๑ (+๑๖.๗๘)	๙๐๑,๔๐๐ (-๑๓.๘๙)	๑,๐๕๖,๓๘๗ (+ ๑๗.๑๙)
๑. นักท่องเที่ยว	๔๗๘,๓๘๗ (-๓๐.๓๔)	๖๘๖,๗๕๖ (+๔๓.๕๖)	๕๘๑,๙๐๘ (-๑๕.๒๗)	๖๔๒,๗๒๕ (+๑๐.๔๕)
- ชาวไทย	๔๗๒,๒๖๘ (-๓๐.๓๙)	๖๗๘,๔๔๒ (+๔๔.๖๖)	๕๗๖,๐๙๙ (-๑๕.๐๙)	๖๑๖,๒๙๗ (+๖.๙๘)
- ชาวต่างชาติ	๖,๑๑๙ (-๒๖.๔๐)	๘,๓๑๔ (+๓๕.๘๗)	๕,๓๐๙ (-๓๐.๑๓)	๘,๔๒๘ (+๔๕.๐๙)

รายการ	ปี พ.ศ.			
	๒๕๕๒	๒๕๕๓	๒๕๕๔	๒๕๕๕
๑.๒ นักทัศนอาจร	๔๑๗,๙๗๗ (+๑๖.๑๐)	๓๖๐,๐๑๕ (-๑๓.๘๗)	๓๑๙,๔๙๒ (-๑๑.๒๖)	๔๓๑,๖๖๒ (+๓๕.๑๑)
- ชาวไทย	๔๐๗,๒๕๖ (+๑๖.๔๕)	๓๔๙,๗๒๘ (-๑๔.๑๓)	๓๑๕,๓๖๔ (-๙.๘๓)	๔๑๗,๖๕๔ (+๓๒.๔๔)
- ชาวต่างชาติ	๑๐,๗๒๑ (+๔.๒๒)	๑๐,๒๘๗ (-๔.๐๕)	๔,๑๒๘ (-๕๙.๘๗)	๑๔,๐๐๘ (+๒๓๙.๓๔)
รายได้จากการท่องเที่ยว (ล้านบาท)	๑,๑๘๗.๐๘ (-๓๐.๒๙)	๑,๗๐๒.๙๑ (+๔๓.๔๕)	๑,๓๑๙.๙๙ (-๒๒.๔๙)	๑,๖๖๒.๘๖ (+๒๕.๙๘)
- ชาวไทย	๑,๑๕๗.๗๔ (-๓๐.๔๕)	๑,๖๖๔.๖๙ (+๔๓.๗๙)	๑,๓๐๓.๒๘ (-๒๑.๗๑)	๑,๖๓๐.๙๓ (+๒๕.๑๔)
- ชาวต่างชาติ	๒๙.๓๔ (-๒๓.๒๓)	๓๘.๒๒ (+๓๐.๒๗)	๑๖.๗๑ (-๕๖.๒๘)	๒๕.๘๗ (+๕๔.๒๘)

ข้อมูล: สำนักงานการท่องเที่ยวและกีฬาจังหวัดนครสวรรค์ ข้อมูล ณ วันที่ ๖ กันยายน ๒๕๕๖

๒. ข้อมูลเกี่ยวกับศักยภาพของท้องถิ่น

โครงสร้างการบริหารและอำนาจหน้าที่ในการบริหารงานขององค์การบริหารส่วนจังหวัดนครสวรรค์ ซึ่งเป็นองค์กรปกครองส่วนท้องถิ่นรูปแบบหนึ่ง โดยจัดตั้งขึ้นตามพระราชบัญญัติองค์การบริหารส่วนจังหวัด พ.ศ.๒๕๔๐ มีโครงสร้างการบริหาร และบทบาทอำนาจหน้าที่ ดังนี้

๒.๑ โครงสร้างการบริหารขององค์การบริหารส่วนจังหวัดนครสวรรค์

(๑) ด้านการเมือง ประกอบด้วย

ฝ่ายนิติบัญญัติ ได้แก่ สภาองค์การบริหารส่วนจังหวัดนครสวรรค์ ประกอบไปด้วยสมาชิกสภาองค์การบริหารส่วนจังหวัดนครสวรรค์ ซึ่งราษฎรเลือกตั้งโดยตรง จำนวน ๓๖ คน วาระของสภาองค์การบริหารส่วนจังหวัดนครสวรรค์ มีกำหนดคราวละสี่ปีนับแต่วันเลือกตั้ง

ฝ่ายบริหาร ได้แก่ นายองค์การบริหารส่วนจังหวัดนครสวรรค์ ซึ่งมาจากการเลือกตั้งโดยตรงเป็นผู้บริหาร และมีคณะผู้บริหารประกอบด้วย รองนายกองค์การบริหารส่วนจังหวัดนครสวรรค์ จำนวน ๓ คน เลขานุการนายกฯ จำนวน ๔ คน ที่ปรึกษานายกฯ จำนวน ๑ คน

(๒) โครงสร้างส่วนราชการขององค์การบริหารส่วนจังหวัดนครสวรรค์

การแบ่งส่วนบริหารราชการองค์การบริหารส่วนจังหวัดนครสวรรค์ ตามมาตรา ๔๑ แห่งพระราชบัญญัติองค์การบริหารส่วนจังหวัด พ.ศ.๒๕๔๐ มาตรา ๔ แห่งพระราชกฤษฎีการะเบียบข้าราชการองค์การบริหารส่วนจังหวัด พ.ศ. ๒๕๔๑ และประกาศองค์การบริหารส่วนจังหวัดนครสวรรค์ ลงวันที่ ๒๙ กรกฎาคม ๒๕๔๑ เรื่อง การจัดแบ่งส่วนราชการขององค์การบริหารส่วนจังหวัดนครสวรรค์ ประกอบด้วย

๑. สำนักปลัดองค์การบริหารส่วนจังหวัด
๒. กองคลัง

๓. กองแผนและงบประมาณ
๔. กองช่าง
๕. กองส่งเสริมคุณภาพชีวิต
๖. กองกิจการพาณิชย์
๗. กองการศึกษา ศาสนาและวัฒนธรรม
๘. กองพัสดุและทรัพย์สิน
๙. กองกิจการสภาองค์การบริหารส่วนจังหวัด
๑๐. หน่วยตรวจสอบภายใน

๕ อัตรากำลังข้าราชการ ลูกจ้างประจำและพนักงานจ้าง ขององค์การบริหารส่วนจังหวัดนครสวรรค์

ส่วนราชการ	ระดับ	ระดับ	ระดับ	ระดับ	ระดับ	ระดับ	ระดับ	ระดับ	ระดับ	รวม ข้าราชการ	ลูกจ้าง ประจำ	พนักงาน จ้าง	รวม ทั้งสิ้น
	๑	๒	๓	๔	๕	๖	๗	๘	๙				
๑. สำนักปลัดองค์การบริหารส่วนจังหวัด	-	๑	-	๕	๑	๖	๓	๔	๑	๒๑	๘	๔๔	๗๓
๒. กองคลัง	-	-	๒	๔	๒	๕	๕	๑	-	๑๙		๗	๒๖
๓. กองกิจการพาณิชย์	-	๑	๑	-	๓	๕	๒	-	-	๑๒		๘๙	๑๐๑
๔. กองกิจการสภา	-	-	๑	๒	๓	๖	-	๑	-	๑๓		๘	๒๑
๕. กองแผนและงบประมาณ	-	๑	-	๒	๑	๔	๒	๑	-	๑๑		๕	๑๖
๖. กองช่าง	-	๒	๗	๔	๑๐	๑๑	๗	๑	-	๔๒	๒๗	๑๘๔	๒๕๓
๗. กองการศึกษา ศาสนาฯ	-	๑	-	๓	๒	๒	-	๒	-	๑๐		๑๐	๒๐
๘. กองส่งเสริมคุณภาพชีวิต	-	-	๑	๑	๓	-	๓	๑	-	๙	๗	๓๖	๕๒
๙. กองพัสดุและทรัพย์สิน	-	-	-	-	๓	๘	๑	-	-	๑๒		๙	๒๑
๑๐. หน่วยตรวจสอบภายใน	-	-	๑	-	๓	-	๑	-	-	๕		๑	๖
รวม	-	๖	๑๓	๒๑	๓๑	๔๗	๒๔	๑๑	๑	๑๕๔	๔๒	๓๙๓	๕๘๙

(แหล่งที่มาของข้อมูล : สำนักปลัดองค์การบริหารส่วนจังหวัด ณ วันที่ ๓๑ เดือน พฤษภาคม ๒๕๕๗)

๒.๒ สถานะทางการคลัง

การบริหารรายรับ

ตารางแสดงบัญชีรายรับ (รวมเงินอุดหนุน) ๓ ปี ย้อนหลังขององค์การบริหารส่วนจังหวัดนครสวรรค์

หมวด	รายรับจริงปี ๒๕๕๕	รายรับจริงปี ปี ๒๕๕๖	ประมาณการ ปี ๒๕๕๗
๑. ภาษีอากร	๔๘,๑๑๙,๔๘๙.๘๓	๔๘,๙๔๑,๖๔๓.๕๑	๓๑,๔๗๓,๓๕๘.๓๖
๒. ค่าธรรมเนียมค่าปรับและใบอนุญาต	๓,๙๐๑,๓๔๐.๒๐	๑,๘๕๑,๙๗๔.๔๐	๘๖๑,๒๒๗.๖๐
๓. รายได้จากทรัพย์สิน	๒๑,๔๙๙,๗๖๒.๒๑	๑๓,๒๘๕,๖๓๙.๑๙	๘,๘๒๖,๙๘๕.๗๐
๔. รายได้เบ็ดเตล็ด	๒,๗๓๓,๘๐๐.๐๐	๑,๔๐๗,๘๔๑.๐๐	๙๔๒,๒๑๔.๐๐
๕. รายได้จากทุน	๒,๕๐๐.๐๐	๓๙๓,๐๐๕.๐๐	-
๖. รายได้รัฐบาลเก็บแล้วจัดสรรให้ อปท.	๕๕๑,๒๔๔,๐๕๒.๑๐	๕๘๐,๑๗๗,๘๒๔.๐๐	๔๒๔,๑๕๕,๔๐๖.๙๔
๗. รายได้ที่รัฐบาลอุดหนุนให้ อปท.	๕๖,๙๕๕,๒๑๒.๐๐	๖๗,๒๕๙,๑๙๐.๐๐	๗๗,๘๔๒,๗๕๑.๐๐
รวมรายได้ทั้งสิ้น	๖๘๔,๔๕๖,๑๕๖.๓๔	๗๑๓,๓๑๗,๐๙๐.๑๐	๕๔๔,๑๐๑,๙๔๓.๖๐

(แหล่งที่มาของข้อมูล : กองคลัง ณ วันที่ ๓๑ เดือน พฤษภาคม ๒๕๕๗)

การบริหารรายจ่าย

ตารางแสดงบัญชีรายจ่าย (รวมเงินอุดหนุน) ๓ ปี ย้อนหลังขององค์การบริหารส่วนจังหวัดนครสวรรค์

หมวด	รายจ่ายจริงปี ๒๕๕๕	รายจ่ายจริงปี ปี ๒๕๕๖	ประมาณการ ปี ๒๕๕๗
๑. รายจ่ายประจำ			
- งบกลาง	๔๐,๗๖๔,๙๖๗.๑๗	๖๙,๓๒๘,๘๖๗.๖๒	๔๕,๕๕๗,๒๙๐.๙๐
- งบบุคลากร	๘๘,๕๐๓,๗๐๘.๖๙	๙๗,๙๗๒,๘๗๐.๖๒	๗๙,๖๗๙,๔๒๒.๑๕
- งบดำเนินการ	๒๓๘,๗๕๙,๒๖๖.๖๓	๒๓๖,๖๖๒,๕๖๗.๔๓	๑๐๖,๓๑๕,๑๐๖.๐๒
- งบลงทุน	๑๔๗,๗๗๐,๓๕๘.๐๐	๒๐๑,๒๙๘,๔๗๖.๘๘	๕๖,๗๓๕,๓๒๘.๓๘
- งบรายจ่ายอื่นๆ	๑,๖๐๐,๐๐๐.๐๐	๔,๑๐๐,๐๐๐.๐๐	-
- งบเงินอุดหนุน	๖๔,๘๕๗,๐๙๘.๐๐	๕๙,๐๔๔,๕๕๙.๐๐	๓๐,๔๓๖,๐๐๐.๐๐
รวม	๕๘๒,๒๕๕,๓๙๘.๔๙	๖๖๘,๔๐๗,๓๔๑.๕๕	๓๑๘,๗๒๓,๑๔๗.๔๕
๒. รายจ่ายจำแนกตามแผนงาน			
- ด้านบริหารทั่วไป	๑๘๓,๘๘๘,๑๗๐.๐๐	๑๗๐,๑๖๐,๑๐๐.๐๖	๙๙,๖๗๘,๒๗๐.๙๕
- ด้านบริการชุมชนและสังคม	๓๑๑,๒๒๖,๙๗๘.๙๙	๓๐๘,๗๙๕,๙๕๓.๐๙	๑๒๔,๗๔๐,๘๗๓.๗๐
- ด้านการเศรษฐกิจ	๕๖,๓๗๕,๒๘๒.๓๓	๑๒๐,๑๒๒,๔๒๐.๗๘	๔๙,๗๓๖,๔๘๙.๙๐
- ด้านการดำเนินงานอื่นๆ	๔๐,๗๖๔,๙๖๗.๑๗	๖๙,๓๒๘,๘๖๗.๕๕	๔๕,๕๕๗,๒๙๐.๙๐

(แหล่งที่มาของข้อมูล : กองคลัง ณ วันที่ ๓๑ เดือน พฤษภาคม ๒๕๕๗)

อำนาจหน้าที่ขององค์การบริหารส่วนจังหวัดนครสวรรค์

ตามมาตรา ๔๕ แห่งพระราชบัญญัติองค์การบริหารส่วนจังหวัด พ.ศ. ๒๕๔๐ กำหนดให้องค์การบริหารส่วนจังหวัด มีอำนาจหน้าที่ดำเนินกิจการภายในเขตองค์การบริหารส่วนจังหวัด ดังต่อไปนี้

(๑) ตราข้อบัญญัติโดยไม่ขัดแย้งต่อกฎหมาย

(๒) จัดทำแผนพัฒนาองค์การบริหารส่วนจังหวัดและประสานการจัดทำแผนพัฒนาจังหวัด ตามระเบียบที่คณะรัฐมนตรีกำหนด

(๓) สนับสนุนสภาตำบลและราชการส่วนท้องถิ่นอื่นในการพัฒนาท้องถิ่น

(๔) ประสานและให้ความร่วมมือในการปฏิบัติหน้าที่ของสภาตำบลและราชการส่วนท้องถิ่น

(๕) แบ่งสรรเงินซึ่งตามกฎหมายจะต้องแบ่งให้แก่สภาตำบลและราชการส่วนท้องถิ่น

(๖) อำนาจหน้าที่ของจังหวัดตามพระราชบัญญัติระเบียบบริหารราชการส่วนจังหวัด พ.ศ. ๒๕๔๘

เฉพาะภายในเขตสภาตำบล

(๗) คุ้มครอง ดูแล และบำรุงรักษาทรัพยากรธรรมชาติและสิ่งแวดล้อม

(๘) จัดทำกิจกรรมใดๆ อันเป็นอำนาจหน้าที่ของราชการส่วนท้องถิ่น ที่อยู่ในเขตขององค์การบริหารส่วนจังหวัด และกิจการนั้นเป็นการสมควรให้ราชการส่วนท้องถิ่นร่วมกันดำเนินการหรือให้องค์การบริหารส่วนจังหวัดจัดทำ ทั้งนี้ตามที่กำหนดในกฎกระทรวง

/(๙) จัดทำกิจกรรม

(๙) จัดทำกิจกรรมอื่นใดตามที่กำหนดไว้ในพระราชบัญญัตินี้หรือกฎหมายอื่นกำหนดให้เป็นอำนาจหน้าที่ขององค์การบริหารส่วนจังหวัด

กฎกระทรวงฉบับที่ ๑ (พ.ศ. ๒๕๕๑) ออกตามความในพระราชบัญญัติองค์การบริหารส่วนจังหวัด พ.ศ. ๒๕๕๐ มาตรา ๔๕(๘) ให้กิจการดังต่อไปนี้ เป็นกิจการที่ราชการส่วนท้องถิ่นอื่น สมควรให้องค์การบริหารส่วนจังหวัด ร่วมดำเนินการหรือให้องค์การบริหารส่วนจังหวัดจัดทำ

- (๑) จัดให้มีน้ำเพื่อการอุปโภค บริโภค และการเกษตร
- (๒) กำจัดขยะมูลฝอยและสิ่งปฏิกูล
- (๓) บำบัดน้ำเสีย
- (๔) บำรุงรักษาทรัพยากรธรรมชาติและสิ่งแวดล้อม
- (๕) วางผังเมือง
- (๖) จัดให้มีและบำรุงรักษาทางบก ซึ่งอย่างน้อยต้องเป็นทางหลวงชนบท และกฎหมายว่าด้วยทางหลวง
- (๗) จัดให้มีและบำรุงรักษาทางน้ำ
- (๘) จัดให้มีท่าเทียบเรือ ท่าข้าม ที่จอดรถ และตลาด
- (๙) ป้องกันและบรรเทาสาธารณภัย
- (๑๐) รักษาความสงบเรียบร้อยและศีลธรรมอันดีของประชาชน
- (๑๑) จัดการศึกษา ทำนุบำรุงศาสนา และบำรุงรักษาศิลปะ จารีตประเพณี ภูมิปัญญาท้องถิ่น หรือศีลธรรมอันดีของท้องถิ่น
- (๑๒) จัดให้มีและบำรุงสถานที่สำหรับการกีฬา สถานที่พักผ่อนหย่อนใจ สวนสาธารณะ และสวนสัตว์ ตลอดจนสถานที่ประชุมอบรมสำหรับราษฎร
- (๑๓) จัดให้มีการสังคมสงเคราะห์และการสาธารณสุขอุปการ
- (๑๔) ป้องกันและบำบัดรักษาโรค
- (๑๕) จัดตั้งและการบำรุงรักษาพยาบาล
- (๑๖) ส่งเสริมการท่องเที่ยว
- (๑๗) ส่งเสริมและแก้ไขปัญหาการประกอบอาชีพ
- (๑๘) กิจการที่ได้มีการกำหนดไว้ในแผนพัฒนาจังหวัด แผนพัฒนาองค์การบริหารส่วนจังหวัด

ตามพระราชบัญญัติกำหนดแผนและขั้นตอนการกระจายอำนาจให้แก่องค์กรปกครองส่วนท้องถิ่น พ.ศ. ๒๕๔๒ มาตรา ๑๗ กำหนดให้องค์การบริหารส่วนจังหวัด มีอำนาจและหน้าที่ในการจัดระบบบริการสาธารณะเพื่อประโยชน์ของประชาชนในท้องถิ่นตนเอง ดังนี้

- (๑) การจัดทำแผนพัฒนาท้องถิ่นของตนเองและประสานการจัดทำแผนพัฒนาจังหวัด ตามระเบียบที่คณะรัฐมนตรีกำหนด
- (๒) การสนับสนุนองค์กรปกครองส่วนท้องถิ่นอื่นในการพัฒนาท้องถิ่น
- (๓) การประสานและให้ความร่วมมือในการปฏิบัติหน้าที่ขององค์กรปกครองส่วนท้องถิ่นอื่น

/(๔) การแบ่งสรร

- (๔) การแบ่งสรรเงินซึ่งตามกฎหมายจะต้องแบ่งให้แก่องค์กรปกครองส่วนท้องถิ่นอื่น
- (๕) การคุ้มครอง ดูแล และบำรุงรักษาป่าไม้ ที่ดิน ทรัพยากรธรรมชาติและสิ่งแวดล้อม
- (๖) การจัดการศึกษา
- (๗) การส่งเสริมประชาธิปไตย ความเสมอภาค และสิทธิเสรีภาพของประชาชน
- (๘) การส่งเสริมการมีส่วนร่วมของราษฎรในการพัฒนาท้องถิ่น
- (๙) การส่งเสริมการพัฒนาเทคโนโลยีที่เหมาะสม
- (๑๐) การจัดตั้งและดูแลระบบบำบัดน้ำเสียรวม
- (๑๑) การกำจัดขยะมูลฝอยและสิ่งปฏิกูลรวม
- (๑๒) การจัดการสิ่งแวดล้อม
- (๑๓) การจัดการและดูแลสถานีขนส่งทั้งทางบกและทางน้ำ
- (๑๔) การส่งเสริมการท่องเที่ยว
- (๑๕) การพาณิชย์ การส่งเสริมการลงทุน และการทำกิจการ ไม่ว่าจะดำเนินการเองหรือร่วมกับบุคคลอื่นหรือจากสหการ
- (๑๖) การสร้างและบำรุงรักษาทางบก ทางน้ำ ที่เชื่อมต่อระหว่างองค์กรปกครองส่วนท้องถิ่นอื่น
- (๑๗) การจัดตั้งและดูแลตลาดกลาง
- (๑๘) การส่งเสริมการกีฬา จารีตประเพณี และวัฒนธรรมอันดีงามของท้องถิ่น
- (๑๙) การจัดให้มีโรงพยาบาลจังหวัด การรักษาพยาบาล การป้องกันและควบคุมโรคติดต่อ
- (๒๐) การจัดให้มีพิพิธภัณฑ์และหอจดหมายเหตุ
- (๒๑) การขนส่งมวลชนและการวิศวกรรมจราจร
- (๒๒) การป้องกันและบรรเทาสาธารณภัย
- (๒๓) การจัดให้มีการรักษาความสงบเรียบร้อยในจังหวัด
- (๒๔) จัดทำกิจการใดอันเป็นอำนาจหน้าที่ขององค์กรปกครองส่วนท้องถิ่นอื่นที่อยู่ในเขตกิจการนั้นเป็นการสมควรให้องค์กรปกครองส่วนท้องถิ่นอื่นร่วมดำเนินการ หรือให้องค์การบริหารส่วนจังหวัดจัดทำ ทั้งนี้ตามที่คณะกรรมการประกาศกำหนด
- (๒๕) สนับสนุนหรือช่วยเหลือส่วนราชการ หรือองค์กรปกครองส่วนท้องถิ่นอื่นในการพัฒนาท้องถิ่น
- (๒๖) การให้บริการแก่เอกชน ส่วนราชการ หน่วยงานของรัฐ รัฐวิสาหกิจ หรือองค์กรปกครองส่วนท้องถิ่นอื่น
- (๒๗) การสังคมสงเคราะห์ และการพัฒนาคุณภาพชีวิตเด็ก สตรี คนชรา และผู้ด้อยโอกาส
- (๒๘) จัดทำกิจการอื่นใดตามที่กำหนดไว้ในพระราชบัญญัตินี้ หรือกฎหมายอื่นกำหนดให้เป็นหน้าที่ขององค์การบริหารส่วนจังหวัด
- (๒๙) กิจการอื่นใดเป็นประโยชน์ของประชาชนในท้องถิ่น ตามประกาศคณะกรรมการการกระจายอำนาจกำหนด

/๓. จุดยืนทางยุทธศาสตร์

๓. จุดยืนทางยุทธศาสตร์(Positioning) ขององค์การบริหารส่วนจังหวัดนครสวรรค์

นโยบายเร่งด่วน ๕ ข้อ ของคณะกรรมการรักษาความสงบแห่งชาติ ข้อ ๔ เริ่มกระบวนการลงทุนในระบบโครงสร้างพื้นฐานที่จำเป็น เช่น ระบบรถไฟทางคู่ เพื่อให้การสนับสนุนการบริการด้านการขนส่งสินค้าทางการเกษตรและอุตสาหกรรม จากพื้นที่จังหวัดที่สำคัญของแต่ละภูมิภาค ในการเสริมสร้างความสามารถการแข่งขันของสินค้า บริการ การค้าและการลงทุน เพื่อรองรับการเปิดตลาดการค้าเสรีที่ประเทศไทยจะเข้าสู่ประชาคมเศรษฐกิจอาเซียนในปี ๒๕๕๘ ซึ่งจังหวัดนครสวรรค์เป็นหนึ่งในพื้นที่เป้าหมายดังกล่าว และ ข้อ ๗ ส่งเสริมให้มีการดูแลเกษตรกรรายอย่างเป็นระบบ ตั้งแต่ระดับต้นน้ำ คือ ปัจจัยการผลิต โดยคงไว้ นโยบายการส่งเสริมให้มีการบริหารจัดการน้ำอย่างบูรณาการ การส่งเสริมคุณภาพการผลิต การลดต้นทุนการผลิต การแปรรูปผลผลิต ที่เป็นระดับกลางน้ำ จนถึงช่วงปลายน้ำ ในขั้นตอนการกระจายสินค้าและผลผลิต คือระบบการตลาด

นโยบายสำคัญที่จะพัฒนาให้จังหวัดนครสวรรค์เป็น **“ศูนย์กลางการผลิต การค้าข้าวและสินค้าเกษตร มีแหล่งท่องเที่ยวเชิงวัฒนธรรมและธรรมชาติ”** โดยเน้นพัฒนาข้าวและการแปรรูปผลิตภัณฑ์ทางการเกษตรอย่างครบวงจร สร้างมูลค่าเพิ่มจากผลผลิตและวัสดุทางการเกษตร พัฒนาให้เป็นศูนย์กลางการกระจายสินค้า พัฒนาแหล่งท่องเที่ยวที่มีความโดดเด่น และการอนุรักษ์ทรัพยากรธรรมชาติและสิ่งแวดล้อม เร่งแก้ปัญหาการขาดแคลนน้ำจากภาวะความแห้งแล้ง

จังหวัดนครสวรรค์มีศักยภาพในด้านการผลิตสินค้าทางการเกษตร เพราะมีสภาพภูมิประเทศเหมาะสม ในการทำการเกษตรที่สำคัญๆ ได้แก่ การปลูกพืช เลี้ยงสัตว์ และประมง เพราะมีแม่น้ำสายสำคัญคือ เจ้าพระยา ปิง ยม น่าน ไหลผ่าน จึงเป็นแหล่งน้ำต้นทุนสำหรับภาคการเกษตร และอุตสาหกรรมเกษตร สินค้าการเกษตรที่สำคัญ เช่น ข้าว อ้อยโรงงาน มันสำปะหลัง ข้าวโพด ปศุสัตว์ ประมง นอกจากนี้ยังมีเส้นทางคมนาคมเชื่อมโยงเป็นโครงข่ายสายหลักกับจังหวัดใกล้เคียงและภูมิภาคอื่นๆ จึงเป็นศูนย์กลางการกระจายและขนส่งสินค้าทางการเกษตร และมีแหล่งท่องเที่ยวทางธรรมชาติและวัฒนธรรมที่หลากหลายรายได้ของจังหวัดนครสวรรค์ จึงมาจากภาคเกษตรกรรม และอุตสาหกรรมแปรรูปผลิตภัณฑ์ทางการเกษตร จากนโยบายระดับประเทศ ระดับภูมิภาค และศักยภาพของจังหวัดนครสวรรค์ ตลอดจนความต้องการของผู้มีส่วนได้ส่วนเสีย (Stakeholder) ที่เกี่ยวข้อง ในด้านการผลิตสินค้าทางการเกษตร การขนส่ง และการกระจายสินค้า และอุตสาหกรรมการท่องเที่ยวภายในจังหวัด จึงกำหนด จุดยืนทางยุทธศาสตร์ (Positioning) ขององค์การบริหารส่วนจังหวัดนครสวรรค์ คือ จะเป็นองค์กรปกครองส่วนท้องถิ่นหลักในการขับเคลื่อน **ยุทธศาสตร์การพัฒนาด้านคมนาคมและแหล่งน้ำ** เพื่อสนับสนุนยุทธศาสตร์การพัฒนาจังหวัดนครสวรรค์ให้มีระบบคมนาคมขนส่งที่ได้มาตรฐาน โดยเฉพาะเส้นทางสายรองที่ใช้ในการขนส่งผลผลิตทางการเกษตรที่จะมีปริมาณเพิ่มขึ้นในอนาคต และระบบบริหารจัดการน้ำที่ดีให้มีน้ำเพียงพอกับความต้องการของภาคการเกษตร และยุทธศาสตร์การพัฒนาด้านการท่องเที่ยว โดยพัฒนาและปรับปรุงแหล่งท่องเที่ยวที่มีอยู่เดิมพร้อมกับก่อสร้างสถานที่ท่องเที่ยวแห่งใหม่เพิ่มขึ้น

บทที่ ๓

แผนยุทธศาสตร์

แผนยุทธศาสตร์ขององค์การบริหารส่วนจังหวัดนครสวรรค์ พ.ศ.๒๕๕๘-๒๕๖๒

ยุทธศาสตร์ที่สำคัญของชาติ

การวิเคราะห์ศักยภาพการพัฒนาองค์การบริหารส่วนจังหวัดนครสวรรค์

การวิเคราะห์ศักยภาพในการพัฒนาท้องถิ่น เป็นการประเมินโดยวิเคราะห์ถึงโอกาส หรือสถานะ ข้อจำกัด อันเป็นสถานะแวดล้อมภายนอกที่มีผลต่อการพัฒนาด้านต่างๆ ของท้องถิ่น รวมทั้งเป็นการวิเคราะห์ ถึงจุดอ่อนจุดแข็งของท้องถิ่น อันเป็นสถานะแวดล้อมภายในท้องถิ่น ซึ่งทั้งหมดเป็นการประเมินสถานภาพของ ท้องถิ่นในปัจจุบันที่จะทำให้ทราบว่าสถานภาพการพัฒนาควรจะอยู่จุดใด เพื่อใช้เป็นประโยชน์ในการกำหนด แนวทางการดำเนินงานต่อไปในอนาคต

๓.๑ กรอบแนวคิดในการจัดทำยุทธศาสตร์การพัฒนาองค์การบริหารส่วนจังหวัดนครสวรรค์

๑. แผนพัฒนาเศรษฐกิจและสังคมแห่งชาติ ฉบับที่ ๑๑ (พ.ศ.๒๕๕๕-๒๕๕๙)

แนวคิดในการจัดทำแผนพัฒนาเศรษฐกิจและสังคมแห่งชาติฉบับที่๑๑ยังคงมีความต่อเนื่องจาก แนวคิดของแผนพัฒนาฉบับที่๘-๑๐โดยยังคงยึดหลัก“ปรัชญาของเศรษฐกิจพอเพียง”และยึด“คนเป็น ศูนย์กลางของการพัฒนา”และ“สร้างสมดุลการพัฒนา”ในทุกมิติมีการประยุกต์ใช้แนวคิดดังกล่าวและสร้าง ความมั่นใจว่าการพัฒนาจะเป็นไปในแนวทางที่ยั่งยืนและสร้างความสุขให้กับคนไทยโดยได้มีการจัดทำวิสัยทัศน์ ประเทศไทยปี พ.ศ. ๒๕๗๐ ซึ่งพิจารณาถึงบริบทการเปลี่ยนแปลงในอนาคตและกำหนดวิสัยทัศน์ปี พ.ศ. ๒๕๗๐ ไว้ดังนี้

“คนไทยภาคภูมิใจในความเป็นไทยมีมิตรไมตรีบนวิถีชีวิตแห่งความพอเพียงยึดมั่นในวัฒนธรรม ประชาธิปไตยและหลักธรรมาภิบาลการบริการสาธารณะขั้นพื้นฐานที่ทั่วถึงมีคุณภาพสังคมมีความปลอดภัย และมั่นคงอยู่ในสภาวะแวดล้อมที่ดีเกื้อกูลและเอื้ออาทรซึ่งกันและกันระบบการผลิตเป็นมิตรกับสิ่งแวดล้อมมีความมั่นคงด้านอาหารและพลังงานอยู่บนฐานทางเศรษฐกิจที่พึ่งตนเองและแข่งขันได้ในเวทีโลกสามารถอยู่ใน ประชาคมภูมิภาคและโลกได้อย่างมีศักดิ์ศรี”

กรอบแนวคิดของแผนพัฒนาฉบับที่๑๑จึงมีหลักการสำคัญดังนี้

(๑) พัฒนาตามหลักปรัชญาของเศรษฐกิจพอเพียงและขับเคลื่อนให้บังเกิดผลในทางปฏิบัติที่ชัดเจน ยิ่งขึ้นในทุกระดับ

(๒) ยึดคนเป็นศูนย์กลางของการพัฒนาให้ความสำคัญกับการสร้างกระบวนการมีส่วนร่วมของทุกภาค ส่วนในสังคมและการมีส่วนร่วมในการตัดสินใจของประชาชน

(๓) พัฒนาประเทศสู่ความสมดุลในทุกมิติอย่างบูรณาการและเป็นองค์รวม

(๔) ยึดวิสัยทัศน์ปี พ.ศ. ๒๕๗๐ เป็นเป้าหมายซึ่งจะส่งผลให้บรรลุการพัฒนาที่อยู่บนรากฐานของ สังคมไทยอยู่บนกรอบแนวคิดของการพัฒนามนหลักปรัชญาของเศรษฐกิจพอเพียง

วิสัยทัศน์และพันธกิจการพัฒนาประเทศในระยะ๕ปีของแผนพัฒนาฉบับที่๑๑ได้กำหนดวิสัยทัศน์ พันธกิจวัตถุประสงค์และเป้าหมายยุทธศาสตร์และแนวทางการพัฒนาที่มีลำดับความสำคัญสูงดังนี้

๑.วิสัยทัศน์

“สังคมอยู่ร่วมกันอย่างมีความสุขด้วยความเสมอภาคเป็นธรรมและมีภูมิคุ้มกันต่อการเปลี่ยนแปลง”

/๒. พันธกิจ

๒. พันธกิจ

๑) สร้างสังคมเป็นธรรมและเป็นสังคมที่มีคุณภาพทุกคนมีความมั่นคงในชีวิตได้รับการคุ้มครองทางสังคมที่มีคุณภาพอย่างทั่วถึงและเท่าเทียมมีโอกาสเข้าถึงทรัพยากรและกระบวนการยุติธรรมอย่างเสมอภาคทุกภาคส่วนได้รับการเสริมพลังให้สามารถมีส่วนร่วมในกระบวนการพัฒนาภายใต้ระบบบริหารจัดการภาครัฐที่โปร่งใสเป็นธรรม

๒) พัฒนาคุณภาพคนไทยให้มีคุณธรรมเรียนรู้ตลอดชีวิตมีทักษะและการดำรงชีวิตอย่างเหมาะสมในแต่ละช่วงวัยสถาบันทางสังคมและชุมชนท้องถิ่นมีความเข้มแข็งสามารถปรับตัวรู้เท่าทันกับการเปลี่ยนแปลง

๓) พัฒนาฐานการผลิตและบริการให้เข้มแข็งและมีคุณภาพบนฐานความรู้ความคิดสร้างสรรค์และภูมิปัญญาสร้างความมั่นคงด้านอาหารและพลังงานปรับโครงสร้างการผลิตและการบริโภคให้เป็นมิตรกับสิ่งแวดล้อมพร้อมสร้างความเชื่อมโยงกับประเทศในภูมิภาคเพื่อความมั่นคงทางเศรษฐกิจและสังคม

๔) สร้างความมั่นคงของฐานทรัพยากรธรรมชาติและสิ่งแวดล้อมสนับสนุนการมีส่วนร่วมของชุมชนรวมทั้งสร้างภูมิคุ้มกันเพื่อรองรับผลกระทบจากการเปลี่ยนแปลงสภาพภูมิอากาศและภัยพิบัติทางธรรมชาติ

๓. วัตถุประสงค์และเป้าหมาย

วัตถุประสงค์

๑) เพื่อเสริมสร้างสังคมที่เป็นธรรมและเป็นสังคมสันติสุข

๒) เพื่อพัฒนาคนไทยทุกกลุ่มวัยอย่างเป็นองค์รวมทั้งทางกายใจสติปัญญาอารมณ์

คุณธรรมจริยธรรมและสถาบันทางสังคมมีบทบาทหลักในการพัฒนาคนให้มีคุณภาพ

๓) เพื่อพัฒนาเศรษฐกิจให้เติบโตอย่างมีเสถียรภาพคุณภาพและยั่งยืนมีความเชื่อมโยงกับเครือข่ายการผลิตสินค้าและบริการบนฐานปัญญานวัตกรรมและความคิดสร้างสรรค์ในภูมิภาคอาเซียนมีความมั่นคงทางอาหารและพลังงานการผลิตและการบริโภคเป็นมิตรต่อสิ่งแวดล้อมนำไปสู่การเป็นสังคมคาร์บอนต่ำ

๔) เพื่อบริหารจัดการทรัพยากรธรรมชาติและสิ่งแวดล้อมให้เพียงพอต่อการรักษาสมดุลของระบบนิเวศและเป็นฐานที่มั่นคงของการพัฒนาประเทศ

เป้าหมายหลัก

๑) ความอยู่เย็นเป็นสุขและความสงบสุขของสังคมไทยเพิ่มขึ้นความเหลื่อมล้ำในสังคมลดลงสัดส่วนผู้อยู่ใต้เส้นความยากจนลดลงและดัชนีภาพลักษณ์การคอร์รัปชันไม่ต่ำกว่า ๕.๐ คะแนน

๒) คนไทยมีการเรียนรู้อย่างต่อเนื่องมีสุขภาพที่ดีขึ้นมีคุณธรรมจริยธรรมและสถาบันทางสังคมมีความเข้มแข็งมากขึ้น

๓) เศรษฐกิจเติบโตในอัตราที่เหมาะสมตามศักยภาพของประเทศให้ความสำคัญกับการเพิ่มผลิตภาพรวมไม่ต่ำกว่าร้อยละ ๓.๐ ต่อปีเพิ่มขีดความสามารถในการแข่งขันทางเศรษฐกิจของประเทศเพิ่มมูลค่าผลิตภัณฑ์ของวิสาหกิจขนาดกลางและขนาดย่อมต่อผลิตภัณฑ์มวลรวมในประเทศให้มีไม่ต่ำกว่าร้อยละ ๔๐.๐

๔) คุณภาพสิ่งแวดล้อมอยู่ในเกณฑ์มาตรฐานเพิ่มประสิทธิภาพการลดการปล่อยก๊าซเรือนกระจก รวมทั้งเพิ่มพื้นที่ป่าไม้เพื่อรักษาสมดุลของระบบนิเวศ

/๔. ตัวชี้วัด

๔. ตัวชี้วัด

๑) ดัชนีความอยู่เย็นเป็นสุขดัชนีความสงบสุขสัดส่วนรายได้ระหว่างกลุ่มประชากรที่มีรายได้สูงสุด ร้อยละ ๑๐.๐ กับกลุ่มที่มีรายได้ต่ำ ร้อยละ ๑๐.๐ สัดส่วนผู้อยู่ใต้เส้นความยากจนสัดส่วนแรงงานนอกระบบที่สามารถเข้าถึงการคุ้มครองทางสังคมและดัชนีภาพลักษณ์การคอร์รัปชัน

๒) จำนวนปีการศึกษาเฉลี่ยของคนไทยผู้เรียนทุกระดับการศึกษามีคุณธรรมจริยธรรมสัดส่วนประชากรที่เข้าถึงโครงข่ายคมนาคมและอินเทอร์เน็ตความเร็วสูงจำนวนบุคลากรด้านการวิจัยและพัฒนาอัตราการป่วยด้วยโรคไม่ติดต่อและดัชนีความอบอุ่นของครอบครัว

๓) อัตราการเจริญเติบโตทางเศรษฐกิจอัตราเงินเพื่อผลิตภาพการผลิตรวมอันดับความสามารถในการแข่งขันทางเศรษฐกิจของประเทศสัดส่วนมูลค่าผลิตภัณฑ์ของวิสาหกิจขนาดกลางและขนาดย่อมต่อผลิตภัณฑ์มวลรวมในประเทศ

๔) คุณภาพน้ำและอากาศร้อยละของพื้นที่ป่าไม้ต่อพื้นที่ประเทศและสัดส่วนการปล่อยก๊าซเรือนกระจกต่อหัวเปรียบเทียบกับลำดับขั้นการพัฒนาที่แสดงโดยผลิตภัณฑ์มวลรวมในประเทศต่อหัว

๕. ยุทธศาสตร์การพัฒนา

การพัฒนาประเทศให้คนในสังคมอยู่ร่วมกันอย่างสงบสุขเศรษฐกิจเจริญเติบโตอย่างมีคุณภาพและยั่งยืนภายใต้กระแสการเปลี่ยนแปลงทั้งภายในและภายนอกประเทศที่ปรับเปลี่ยนเร็วคาดการณ์ได้ยากและซับซ้อนมากยิ่งขึ้นการพัฒนาในระยะแผนพัฒนาฯ ฉบับที่ ๑๑ ได้กำหนดทิศทางและยุทธศาสตร์การพัฒนาที่เหมาะสมโดยเร่งสร้างภูมิคุ้มกันเพื่อป้องกันปัจจัยเสี่ยงและเสริมรากฐานของประเทศด้านต่างๆ ให้เข้มแข็งควบคู่ไปกับการพัฒนาคนและสังคมไทยให้มีคุณภาพมีโอกาสเข้าถึงทรัพยากรและได้รับประโยชน์จากการพัฒนาเศรษฐกิจและสังคมอย่างเป็นธรรมรวมทั้งสร้างโอกาสทางเศรษฐกิจด้วยฐานความรู้และความคิดสร้างสรรค์บนพื้นฐานการผลิตและการบริโภคที่เป็นมิตรต่อสิ่งแวดล้อมนำไปสู่การพัฒนาประเทศที่มั่นคงและยั่งยืนยุทธศาสตร์การพัฒนาที่สำคัญในระยะแผนพัฒนาฯ ฉบับที่ ๑๑ มีดังนี้

๕.๑ ยุทธศาสตร์การสร้างความเป็นธรรมในสังคมให้ความสำคัญกับ

๕.๑.๑ การสร้างความมั่นคงทางเศรษฐกิจและสังคมให้ทุกคนในสังคมไทยควบคู่กับการเสริมสร้างขีดความสามารถในการจัดการความเสี่ยงและสร้างโอกาสในชีวิตให้แก่ตนเอง โดยมุ่งปรับโครงสร้างเศรษฐกิจให้มีฐานการพัฒนาที่ทั่วถึงและยั่งยืนพัฒนาเศรษฐกิจฐานรากที่มีความหลากหลายและแข็งแกร่งมากขึ้นส่งเสริมการจัดสรรทรัพยากรให้เกิดความเป็นธรรมปรับโครงสร้างภาษีทั้งระบบให้สนับสนุนการกระจายรายได้และเป็นเครื่องมือสร้างความเป็นธรรมในการจัดสรรทรัพยากรและการถือครองทรัพย์สินพัฒนาการใช้ประโยชน์เทคโนโลยีสารสนเทศและการเข้าถึงข้อมูลข่าวสารในการพัฒนาอาชีพส่งเสริมบทบาทของภาคธุรกิจเอกชนในการเสริมสร้างความมั่นคงทางเศรษฐกิจและสังคมแก่คนในสังคมไทยรวมทั้งยกระดับคุณภาพระบบการคุ้มครองทางสังคมให้ครอบคลุมอย่างทั่วถึงสอดคล้องกับความต้องการและความจำเป็น

๕.๑.๒ การจัดบริการทางสังคมให้ทุกคนตามสิทธิขั้นพื้นฐานเน้นการสร้างภูมิคุ้มกันระดับปัจเจกและสร้างการมีส่วนร่วมในกระบวนการตัดสินใจในการพัฒนาประเทศโดยมุ่งพัฒนาระบบบริการสาธารณะให้มีคุณภาพและมีช่องทางการเข้าถึงอย่างเท่าเทียมและทั่วถึงการจัดการที่อยู่อาศัยของผู้มีรายได้น้อยการเข้าถึงระบบสาธารณสุขูปโภคพัฒนาระบบสวัสดิการทางสังคมให้มีคุณภาพและประสิทธิภาพพัฒนาระบบการเงินฐานรากและระบบการออมที่หลากหลายเสริมสร้างเจตคติด้านความเสมอภาคระหว่างหญิงและชายและพัฒนากระบวนการข้อมูลในการคุ้มครองทางสังคมให้ครอบคลุมประชาชนทุกคนตามสิทธิและสามารถเข้าถึงบริการอย่างมีประสิทธิภาพ

/๕.๑.๓ การเสริมสร้าง

๕.๑.๓ การเสริมสร้างพลังให้ทุกภาคส่วนสามารถเพิ่มทางเลือกการใช้ชีวิตในสังคมและมีส่วนร่วมในเชิงเศรษฐกิจสังคมและการเมืองได้อย่างมีคุณค่าและศักดิ์ศรีให้ทุกคนสามารถแสดงออกทางความคิดอย่างสร้างสรรค์เพิ่มศักยภาพและขีดความสามารถของชุมชนในการจัดการปัญหาของชุมชนด้วยตนเองสนับสนุนการรวมกลุ่มอาชีพที่สอดคล้องกับศักยภาพของพื้นที่ส่งเสริมให้ภาคเอกชนภาคประชาสังคมและองค์กรปกครองส่วนท้องถิ่นเป็นพลังร่วมในการพัฒนาสังคมพัฒนามาตรฐานระบบการคุ้มครองผู้บริโภคเพิ่มช่องทางการเข้าถึงข้อมูลและองค์ความรู้เกี่ยวกับสิทธิของผู้บริโภคส่งเสริมบทบาทสตรีในระดับการบริหารและการตัดสินใจทั้งในระดับชาติและระดับท้องถิ่นเพื่อสนับสนุนการขับเคลื่อนการพัฒนาประเทศ

๕.๑.๔ การสานสร้างความสัมพันธ์ของคนในสังคมให้มีคุณค่าร่วมและตระหนักถึงผลประโยชน์ของสังคมและเสริมสร้างการบริหารราชการแผ่นดินที่มีประสิทธิภาพโปร่งใสมีระบบตรวจสอบและการรับผิดชอบที่รัดกุมโดยสร้างค่านิยมใหม่ที่ยอมรับร่วมกันบนฐานของความไว้วางใจและเกื้อกูลกันในสังคมส่งเสริมวัฒนธรรมการเมืองที่มีธรรมาภิบาลนำไปสู่การเป็นประชาธิปไตยที่ถูกต้องและเหมาะสมเสริมสร้างระบบบริหารราชการให้เข้มแข็งมีประสิทธิภาพมีระบบถ่วงดุลอำนาจการตรวจสอบที่เข้มงวดและรอบด้านพัฒนาข้าราชการให้มีคุณภาพสูงมีคุณธรรมจริยธรรมทางอาชีพและมีความรับผิดชอบปฏิรูปการเมืองไทยทั้งระบบให้เป็นประชาธิปไตยของมวลชนสร้างความเท่าเทียมในกระบวนการยุติธรรมและเพิ่มช่องทางการรับข้อร้องเรียนและให้ความช่วยเหลือเยียวยาแก่ผู้เสียหายและผู้ได้รับผลกระทบจากกระบวนการยุติธรรมรวมทั้งสนับสนุนการใช้สื่อเพื่อสังคมทั้งในระดับประเทศและท้องถิ่นและสังคมออนไลน์ให้เป็นพลังหนุนเสริมการพัฒนา

๕.๒ ยุทธศาสตร์การพัฒนาคนสู่สังคมแห่งการเรียนรู้ตลอดชีวิตอย่างยั่งยืนให้ความสำคัญกับ

๕.๒.๑ การปรับโครงสร้างและการกระจายตัวประชากรให้เหมาะสมเป็นการส่งเสริมคู่สมรสที่มีความพร้อมให้มีบุตรเพิ่มขึ้นและรักษาระดับอัตราเจริญพันธุ์ไม่ให้อัตราต่ำกว่าระดับที่เป็นอยู่ปัจจุบันสนับสนุนการกระจายตัวและส่งเสริมการตั้งถิ่นฐานของประชากรให้เหมาะสมสอดคล้องกับศักยภาพโอกาสและทรัพยากรธรรมชาติของพื้นที่

๕.๒.๒ การพัฒนาคุณภาพคนไทยให้มีภูมิคุ้มกันต่อการเปลี่ยนแปลงมุ่งพัฒนาคุณภาพคนไทยทุกช่วงวัยสอดคล้องกับแผนพัฒนาคนด้วยกระบวนการเรียนรู้ที่เสริมสร้างวัฒนธรรมการเกื้อกูลพัฒนาทักษะให้คนมีการเรียนรู้ต่อเนื่องตลอดชีวิตต่อยอดสู่การสร้างนวัตกรรมที่เกิดจากการฝึกฝนเป็นความคิดสร้างสรรค์ปลูกฝังการพร้อมรับฟังความคิดเห็นจากผู้อื่นและจิตใจที่มีคุณธรรมซื่อสัตย์มีระเบียบวินัยพัฒนาคนด้วยการเรียนรู้ในศาสตร์วิทยาการให้สามารถประกอบอาชีพได้อย่างหลากหลายสอดคล้องกับแนวโน้มการจ้างงานและเตรียมความพร้อมสู่ประชาคมเศรษฐกิจอาเซียนสร้างจิตสำนึกให้คนไทยมีความรับผิดชอบต่อสังคมเคารพกฎหมายหลักสิทธิมนุษยชนสร้างค่านิยมการผลิตและบริการที่รับผิดชอบต่อสิ่งแวดล้อมเรียนรู้การรองรับการเปลี่ยนแปลงที่เกิดจากสภาพภูมิอากาศและภัยพิบัติ

๕.๒.๓ การส่งเสริมการลดปัจจัยเสี่ยงด้านสุขภาพอย่างเป็นองค์รวมโดยสร้างเสริมสุขภาพคนไทยให้มีความสมบูรณ์แข็งแรงทั้งร่างกายและจิตใจพัฒนาความรู้และทักษะในการดูแลสุขภาพของตนเองครอบครัวชุมชนสร้างการมีส่วนร่วมในการพัฒนานโยบายสาธารณสุขที่เอื้อต่อสุขภาพควบคู่กับการพัฒนาระบบบริการสาธารณสุขให้มีคุณภาพพร้อมทั้งการส่งเสริมการแพทย์ทางเลือกการพัฒนาระบบฐานข้อมูลสุขภาพของประเทศการพัฒนาบุคลากรด้านสาธารณสุขให้เหมาะสมทั้งการผลิตและการกระจายบุคลากรตลอดจนการใช้มาตรการการเงินการคลังเพื่อสุขภาพที่มีประสิทธิภาพและยั่งยืน

/๕.๒.๔ การส่งเสริม

๕.๒.๔ การส่งเสริมการเรียนรู้ตลอดชีวิตมุ่งสร้างกระแสสังคมให้การเรียนรู้เป็นหน้าที่ของคนไทยทุกคนมีนิสัยใฝ่รู้รักการอ่านตั้งแต่วัยเด็กและส่งเสริมการเรียนรู้ร่วมกันของคนต่างวัยควบคู่กับการส่งเสริมให้องค์กรกลุ่มบุคคลชุมชนประชาชนและสื่อทุกประเภทเป็นแหล่งเรียนรู้อย่างสร้างสรรค์สื่อสารด้วยภาษาที่เข้าใจง่ายรวมถึงส่งเสริมการศึกษาทางเลือกที่สอดคล้องกับความต้องการของผู้เรียนและสร้างสังคมแห่งการเรียนรู้ที่มีคุณภาพและสนับสนุนปัจจัยที่ก่อให้เกิดการเรียนรู้ตลอดชีวิต

๕.๒.๕ การเสริมสร้างความเข้มแข็งของสถาบันทางสังคมเป็นการเสริมสร้างความเข้มแข็งและพัฒนาบทบาทของสถาบันหลักทางสังคมให้เอื้อต่อการพัฒนาคน สร้างค่านิยมให้คนไทยภูมิใจในวัฒนธรรมไทยและยอมรับความแตกต่างของความหลากหลายทางวัฒนธรรม และสร้างความเป็นเอกภาพในสังคมสร้างเครือข่ายความร่วมมือทางวัฒนธรรมร่วมกับประชาคมโลก โดยเฉพาะประชาคมอาเซียนให้เกิดการไหลเวียนทางวัฒนธรรมในรูปแบบการแลกเปลี่ยนเรียนรู้ส่งเสริมความเข้าใจระหว่างประชาชนในการเรียนรู้ประวัติศาสตร์วัฒนธรรมและการแลกเปลี่ยนเรียนรู้ข้อมูลข่าวสาร

๕.๓ ยุทธศาสตร์ความเข้มแข็งภาคเกษตรความมั่นคงของอาหารและพลังงานให้มีความสำคัญกับ

๕.๓.๑ การพัฒนาทรัพยากรธรรมชาติที่เป็นฐานการผลิตภาคเกษตรให้เข้มแข็งและยั่งยืนมุ่งรักษาป้องกันและคุ้มครองพื้นที่ที่มีศักยภาพทางการเกษตรสนับสนุนให้เกษตรกรรายย่อยมีที่ดินเป็นของตนเองหรือมีสิทธิทำกินในที่ดินใช้มาตรการทางภาษีเพื่อบังคับหรือจูงใจให้บุคคลผู้ถือครองที่ดินทำประโยชน์ในพื้นที่ดังกล่าวมากขึ้นสนับสนุนการกระจายการถือครองที่ดินอย่างเท่าเทียมและเป็นธรรมเร่งรัดการจัดให้มีองค์กรและระบบบริหารจัดการที่ดินให้เป็นรูปธรรม พัฒนาทรัพยากรธรรมชาติที่เป็นฐานการผลิตภาคการเกษตรฟื้นฟูและส่งเสริมค่านิยมวัฒนธรรมที่ดี

๕.๓.๒ การเพิ่มประสิทธิภาพและศักยภาพการผลิตภาคเกษตรภาครัฐให้มีความสำคัญกับการวิจัยและพัฒนาอย่างต่อเนื่องสนับสนุนการวิจัยและพัฒนาของภาคเอกชนสนับสนุนการผลิตทางการเกษตรที่สอดคล้องกับสภาพพื้นที่ควบคุมและกำกับดูแลให้มีการนำเข้าและใช้สารเคมีทางการเกษตรที่ได้มาตรฐานปรับปรุงบริการขั้นพื้นฐานเพื่อการผลิตให้ทั่วถึงส่งเสริมการผลิตที่คงไว้ซึ่งความหลากหลายของพันธุ์พืชและสัตว์ที่เหมาะสมกับสภาพภูมิอากาศและสิ่งแวดล้อมของประเทศพัฒนาและเสริมสร้างองค์ความรู้วิทยาศาสตร์และเทคโนโลยีต่างๆที่เหมาะสมทางการเกษตรรวมทั้งสนับสนุนการใช้เทคโนโลยีการผลิตที่เป็นมิตรต่อสิ่งแวดล้อมให้แก่เกษตรกรอย่างต่อเนื่องและทั่วถึง

๕.๓.๓ การสร้างมูลค่าเพิ่มผลผลิตทางการเกษตร สนับสนุนการผลิตและบริการของชุมชนในการสร้างมูลค่าเพิ่มสินค้าเกษตรอาหารและพลังงาน ส่งเสริมสถาบันการศึกษาในพื้นที่ทำการศึกษาร่วมกับภาคเอกชนสนับสนุนเกษตรกรและผู้ประกอบการ นำองค์ความรู้ นวัตกรรม และเทคโนโลยีการผลิตที่เป็นมิตรต่อสิ่งแวดล้อมมาใช้ในการสร้างมูลค่าเพิ่มสินค้าส่งเสริมระบบตลาดกลางสินค้าเกษตร ส่งเสริมภาคเอกชนและองค์กรชุมชนเข้ามามีส่วนร่วมในการบริหารจัดการระบบสินค้าเกษตรและอาหารร่วมกับสถาบันเกษตรกรเพิ่มประสิทธิภาพระบบการบริหารจัดการโลจิสติกส์ของภาคเกษตร

๕.๓.๔ การสร้างความมั่นคงในอาชีพและรายได้ให้แก่เกษตรกรมุ่งพัฒนาระบบการสร้างหลักประกันรายได้ของเกษตรกรให้มีความมั่นคงและครอบคลุมเกษตรกรทั้งหมดพัฒนาระบบประกันภัยพิพฒนาการเกษตรส่งเสริมระบบการทำเกษตรแบบมีพันธสัญญาที่เป็นธรรมแก่ทุกฝ่ายยกระดับคุณภาพชีวิตและความเป็นอยู่ของเกษตรกรสร้างแรงจูงใจให้เยาวชนเกษตรกรรุ่นใหม่และแรงงานที่มีคุณภาพเข้าสู่อาชีพเกษตรกรรมพัฒนาสถาบันเกษตรกรและวิสาหกิจชุมชนให้เป็นกลไกสนับสนุนการพึ่งพาตนเองของเกษตรกรเสริมสร้างความเข้มแข็งให้กับเกษตรกรรายย่อยที่ได้รับผลกระทบจากการนำเข้าสินค้าเกษตรและอาหารที่มีต้นทุนต่ำที่เป็นผลมาจากข้อตกลงการค้าเสรี

/๕.๓.๕ การสร้าง

๕.๓.๕ การสร้างความมั่นคงด้านอาหารและพัฒนาพลังงานชีวภาพในระดับครัวเรือนและชุมชน โดยส่งเสริมให้เกษตรกรปลูกต้นไม้และปลูกป่าโดยชุมชนและเพื่อชุมชนเพิ่มขึ้นส่งเสริมให้เกษตรกรทำ การเกษตรด้วยระบบเกษตรยั่งยืนตามหลักปรัชญาของเศรษฐกิจพอเพียงสนับสนุนให้มีการจัดการและเผยแพร่ องค์ความรู้และการพัฒนาด้านอาหารศึกษาทุกรูปแบบอย่างต่อเนื่องและทั่วถึงรวมทั้งส่งเสริมพฤติกรรมการ บริโภคที่เหมาะสมของบุคคลและชุมชนสนับสนุนการสร้างเครือข่ายการผลิตและการบริโภคที่เกื้อกูลกันใน ระดับชุมชนที่อยู่บริเวณใกล้เคียงกันส่งเสริมการนำวัตถุดิบทางการเกษตรที่ผลิตได้ในชุมชนและที่เหลือใช้จาก การเกษตรมาผลิตเป็นพลังงานทดแทนในชุมชนรวมทั้งส่งเสริมและพัฒนาโครงสร้างพื้นฐานใน พื้นที่ให้เป็นเครื่องมือในการสร้างความเข้มแข็งด้านอาหารให้กับเกษตรกรและชุมชนอย่างเป็นระบบ

๕.๓.๖ การสร้างความมั่นคงด้านพลังงานชีวภาพเพื่อสนับสนุนการพัฒนาประเทศและความ เข้มแข็งภาคเกษตรด้วยการส่งเสริมการวิจัยและพัฒนาเพื่อเพิ่มประสิทธิภาพการผลิตพลังงานจากพืชพลังงาน จัดให้มีระบบการบริหารจัดการสินค้าเกษตรที่ใช้เป็นทั้งอาหารและพลังงานเพิ่มประสิทธิภาพการผลิตและการ ใช้พลังงานชีวภาพที่เกี่ยวข้องกับภาคการผลิตและบริการจัดให้มีกลไกกำกับดูแลโครงสร้างราคาของพลังงาน ชีวภาพและปลูกจิตสำนึกในการใช้พลังงานชีวภาพอย่างมีประสิทธิภาพและคุ้มค่า

๕.๓.๗ การปรับระบบบริหารจัดการภาครัฐ เพื่อเสริมสร้างความมั่นคงด้านอาหารและพลังงาน สนับสนุนบทบาทของเกษตรกรเครือข่ายประชาชนชาวบ้านภาคเอกชนและชุมชนให้เข้ามามีส่วนร่วมในการ กำหนดทิศทางและวางแผนการผลิตทางการเกษตร ปรับกระบวนการทำงานของหน่วยงานภาครัฐที่เกี่ยวข้อง ให้มีการร่วมมือและบูรณาการการทำงานอย่างจริงจังทั้งในส่วนกลางและระดับพื้นที่พัฒนาระบบฐานข้อมูล สารสนเทศด้านอาหารและพลังงานตั้งแต่การผลิตไปจนถึงการบริโภค พัฒนากฎหมายที่เกี่ยวข้องกับการพัฒนา ด้านการเกษตร ส่งเสริมความร่วมมือระหว่างประเทศทั้งในระดับพหุภาคีและทวิภาคี

๕.๔ ยุทธศาสตร์การปรับโครงสร้างเศรษฐกิจสู่การเติบโตอย่างมีคุณภาพและยั่งยืนให้ความสำคัญ

๕.๔.๑ การปรับโครงสร้างเศรษฐกิจสู่การพัฒนาที่มีคุณภาพและยั่งยืน โดยสร้างความเข้มแข็งให้กับ ผู้ประกอบการ โดยเฉพาะผู้ประกอบการวิสาหกิจขนาดกลางและขนาดย่อมและผลักดันให้มีบทบาทในการ พัฒนาเศรษฐกิจภายในประเทศให้เข้มแข็งและแข่งขันได้ด้วยการปรับโครงสร้างการค้าและการลงทุนให้ สอดคล้องกับการขยายตัวทางเศรษฐกิจของเอเชียแอฟริกาและเศรษฐกิจภายในประเทศปรับโครงสร้างภาค บริการให้สามารถสร้างมูลค่าเพิ่มกับสาขาบริการที่มีศักยภาพและเป็นมิตรกับสิ่งแวดล้อมบนฐานความคิด สร้างสรรค์และนวัตกรรมพัฒนาเศรษฐกิจสร้างสรรค์ และพัฒนาภาคอุตสาหกรรมที่มุ่งการปรับโครงสร้าง อุตสาหกรรมให้มีคุณภาพและยั่งยืนด้วยการใช้ความรู้ด้านวิทยาศาสตร์เทคโนโลยีและความคิดสร้างสรรค์สู่ อุตสาหกรรมฐานความรู้เชิงสร้างสรรค์และเป็นมิตรต่อสิ่งแวดล้อม

๕.๔.๒ การพัฒนาวิทยาศาสตร์เทคโนโลยีวิจัยและนวัตกรรมให้เป็นพลังขับเคลื่อนการปรับ โครงสร้างเศรษฐกิจให้เติบโตอย่างมีคุณภาพและยั่งยืนเน้นการนำความคิดสร้างสรรค์ภูมิปัญญาท้องถิ่น ทรัพย์สินทางปัญญาวิจัยและพัฒนาไปต่อยอดถ่ายทอดและประยุกต์ใช้ประโยชน์ทั้งเชิงพาณิชย์สังคมและชุมชน โดยสร้างสภาพแวดล้อมที่เอื้ออำนวยต่อการพัฒนาและประยุกต์ใช้วิทยาศาสตร์เทคโนโลยีวิจัยและนวัตกรรมที่ ส่งเสริมการใช้ความคิดสร้างสรรค์และสร้างมูลค่าเพิ่มให้กับภาคการผลิตตลอดจนพัฒนาโครงสร้างพื้นฐานทาง วิทยาศาสตร์เทคโนโลยีวิจัยและนวัตกรรมให้ทั่วถึงและเพียงพอทั้งในเชิงปริมาณและคุณภาพในลักษณะของ ความร่วมมือระหว่างภาครัฐและเอกชน

๕.๔.๓ การพัฒนาขีดความสามารถในการแข่งขันที่มีประสิทธิภาพเท่าเทียมและเป็นธรรมโดยมุ่ง พัฒนาตลาดเงินและตลาดทุนรวมทั้งกำลังแรงงานให้เอื้อต่อการปรับโครงสร้างเศรษฐกิจพัฒนาระบบการ จัดการทรัพย์สินทางปัญญาพัฒนาโครงสร้างพื้นฐานและระบบโลจิสติกส์ของประเทศให้เชื่อมโยงการขนส่ง

/ทั้งภายใน

ทั้งภายในประเทศและระหว่างประเทศเพื่อเพิ่มประสิทธิภาพและมาตรฐานสู่สากลสร้างความมั่นคงด้านพลังงานด้วยการส่งเสริมการใช้พลังงานสะอาดพัฒนาพลังงานทางเลือกและเพิ่มประสิทธิภาพการใช้พลังงานในทุกระดับปฏิรูปกฎหมายและกฎระเบียบต่างๆทางเศรษฐกิจให้เอื้อต่อการเพิ่มประสิทธิภาพการแข่งขันและสอดคล้องกับกระแสการเปลี่ยนแปลงในสังคมโลก

๕.๔.๔ การบริหารจัดการเศรษฐกิจส่วนรวมอย่างมีประสิทธิภาพให้ความสำคัญกับการบริหารจัดการด้านการเงิน โดยดำเนินนโยบายการเงินที่มีความเหมาะสมกับสถานการณ์แวดล้อมและทันต่อเหตุการณ์ ปรับปรุงโครงสร้างพื้นฐานทางการเงินพัฒนากลไกการเฝ้าระวังความผันผวนทางเศรษฐกิจและพัฒนาระบบเตือนภัยแบบองค์รวม เพิ่มประสิทธิภาพในการบริหารจัดการเงินทุนระหว่างประเทศ เพิ่มประสิทธิภาพของการจัดสรรและการบริหารงบประมาณป้องกันความเสี่ยงทางการคลังพัฒนาประสิทธิภาพการดำเนินงานของรัฐวิสาหกิจ ส่งเสริมให้ภาคเอกชนเข้ามามีส่วนร่วมในการลงทุนพัฒนาโครงสร้างพื้นฐานและการให้บริการขั้นพื้นฐานของภาครัฐเพิ่มขึ้น และเสริมสร้างความเข้มแข็งทางการคลังขององค์กรปกครองส่วนท้องถิ่น

๕.๕ ยุทธศาสตร์การสร้างความเชื่อมโยงกับประเทศในภูมิภาคเพื่อความมั่นคงทางเศรษฐกิจและสังคม ให้ความสำคัญกับ

๕.๕.๑ การพัฒนาความเชื่อมโยงด้านการขนส่งและระบบโลจิสติกส์ภายใต้กรอบความร่วมมือในอนุภูมิภาคต่างๆมุ่งพัฒนาบริการขนส่งและโลจิสติกส์ที่มีประสิทธิภาพและได้มาตรฐานสากลปรับปรุงกฎระเบียบการขนส่งคนและสินค้าที่เกี่ยวข้องพัฒนาบุคลากรในธุรกิจการขนส่งและโลจิสติกส์เชื่อมโยงการพัฒนาเศรษฐกิจตามแนวพื้นที่ชายแดน/เขตเศรษฐกิจชายแดนตลอดจนเชื่อมโยงระบบการผลิตกับพื้นที่ตอนในของประเทศ

๕.๕.๒ การพัฒนาฐานลงทุนโดยเพิ่มขีดความสามารถในการแข่งขันระดับอนุภูมิภาคมุ่งพัฒนาพื้นที่ในภูมิภาคต่างๆของประเทศให้เชื่อมโยงกับประเทศเพื่อนบ้านและภูมิภาคเอเชียตะวันออกเฉียงใต้ให้เป็นฐานการพัฒนาด้านอุตสาหกรรมเกษตรและการท่องเที่ยวพัฒนาเขตเศรษฐกิจชายแดนและเมืองชายแดนรวมทั้งบูรณาการแผนพัฒนาพื้นที่เชื่อมโยงกับประเทศเพื่อนบ้านให้บรรลุประโยชน์ร่วมกันทั้งด้านความมั่นคงและเสถียรภาพของพื้นที่

๕.๕.๓ การสร้างความพร้อมในการเข้าสู่ประชาคมอาเซียนเป็นการพัฒนาความร่วมมือระหว่างภาครัฐและภาคธุรกิจเอกชนที่มีศักยภาพในการพัฒนาบุคลากรในทุกภาคส่วนเศรษฐกิจเสริมสร้างความเข้มแข็งให้สถาบันการศึกษาทั้งของรัฐและเอกชนให้มีมาตรฐานเป็นที่ยอมรับในระดับสากลยกระดับทักษะฝีมือแรงงาน กำหนดมาตรฐานขั้นพื้นฐานของคุณภาพสินค้าและบริการที่เป็นการป้องกันสินค้าและบริการนำเข้าที่ไม่ได้คุณภาพทั้งในประเทศไทยและประเทศเพื่อนบ้าน

๕.๕.๔ การเข้าร่วมเป็นภาคีความร่วมมือระหว่างประเทศและภูมิภาคภายใต้บทบาทที่สร้างสรรค์เป็นทางเลือกในการดำเนินนโยบายระหว่างประเทศในเวทีโลกมุ่งรักษาบทบาทของไทยในการมีส่วนร่วม กำหนดยุทธศาสตร์ของกรอบความร่วมมือที่ดำเนินอยู่รวมทั้งรักษาคุณภาพของปฏิสัมพันธ์กับมหาอำนาจทางเศรษฐกิจเดิมและมหาอำนาจใหม่

๕.๕.๕ การสร้างความเป็นหุ้นส่วนทางเศรษฐกิจในภูมิภาคด้านการพัฒนาทรัพยากรมนุษย์การเคลื่อนย้ายแรงงานและการส่งเสริมแรงงานไทยในต่างประเทศโดยเร่งดำเนินการด้านความร่วมมือในการกำหนดมาตรฐานฝีมือระหว่างประเทศ เพื่ออำนวยความสะดวกการเคลื่อนย้ายแรงงานในภูมิภาคส่งเสริมผู้ประกอบการไทยในการขยายการลงทุนไปสู่ต่างประเทศโดยเฉพาะประเทศเพื่อนบ้านคุ้มครองและส่งเสริมสิทธิและผลประโยชน์ของคนไทยและแรงงานไทยในต่างประเทศ

/๕.๕.๖ การมีส่วนร่วม

๕.๕.๖ การมีส่วนร่วมอย่างสำคัญในการสร้างสังคมนานาชาติที่มีคุณภาพชีวิตป้องกันภัยจากการก่อการร้ายและอาชญากรรมยาเสพติดภัยพิบัติและการแพร่ระบาดของโรคภัยมุ่งพัฒนาศักยภาพและความพร้อมในการป้องกันและแก้ปัญหาข้ามชาติด้านการก่อการร้ายยาเสพติดและการหลบหนีเข้าเมืองทั้งระบบพัฒนาศักยภาพและความร่วมมือภายในภูมิภาคเพื่อเตรียมพร้อมรับภัยพิบัติทางธรรมชาติและเหตุฉุกเฉินและร่วมมือในการป้องกันการติดเชื้อและการแพร่ระบาดของโรคอุบัติใหม่และโรคระบาดซ้ำ

๕.๕.๗ การเสริมสร้างความร่วมมือที่ีระหว่างประเทศในการสนับสนุนการเจริญเติบโตทางเศรษฐกิจอย่างมีจริยธรรมและไม่ส่งผลกระทบต่อสิ่งแวดล้อมพร้อมทั้งเปิดรับความร่วมมือกับองค์กรระหว่างประเทศที่ไม่แสวงหากำไรเป็นการดำเนินการภายใต้กรอบความร่วมมือด้านสิ่งแวดล้อมในระดับอนุภูมิภาคเสริมสร้างการผลิตและบริโภคสินค้าและบริการที่นำสู่การลดการปล่อยก๊าซเรือนกระจกส่งเสริมและอำนวยความสะดวกขององค์กรระหว่างประเทศที่ไม่แสวงหากำไรให้มีบทบาทเพิ่มขึ้นในการให้ไทยเป็นฐานการดำเนินการความร่วมมือเพื่อการพัฒนาประเทศในภูมิภาค

๕.๕.๘ การเร่งรัดการใช้ประโยชน์จากข้อตกลงการค้าเสรีที่มีผลบังคับใช้แล้วเป็นการสร้างองค์ความรู้ให้กับภาคธุรกิจโดยเฉพาะผู้ได้รับผลกระทบทั้งเชิงบวกและลบให้สามารถพัฒนาศักยภาพและโอกาสของตนเองในการใช้ประโยชน์จากการเปิดการค้าเสรีโดยเฉพาะภาคธุรกิจขนาดกลางและขนาดย่อมที่ได้รับการสนับสนุนเยียวยาและดูแลจากรัฐในกรณีที่ไม่สามารถปรับตัวได้ทัน

๕.๕.๙ การส่งเสริมให้ประเทศไทยเป็นฐานการลงทุนและการประกอบธุรกิจในเอเชียรวมทั้งเป็นฐานความร่วมมือในการพัฒนาภูมิภาค โดยให้สิทธิประโยชน์และการอำนวยความสะดวกที่จำเป็นเพื่อให้มีการจัดตั้งสำนักงานปฏิบัติการภูมิภาค สนับสนุนบทบาทขององค์กรระหว่างประเทศที่ไม่แสวงหากำไร

๕.๕.๑๐ การปรับปรุงและเสริมสร้างความเข้มแข็งของภาคีการพัฒนาภายในประเทศตั้งแต่ระดับชุมชนท้องถิ่นมุ่งเสริมสร้างศักยภาพชุมชนท้องถิ่นให้รับรู้และเตรียมพร้อมรับกระแสการเปลี่ยนแปลงทั้งภายในและภายนอกประเทศสนับสนุนกลไกการพัฒนาระดับพื้นที่ในการกำหนดยุทธศาสตร์การพัฒนาระดับจังหวัดและกลุ่มจังหวัดโดยเฉพาะจังหวัดชายแดนให้สามารถพัฒนาเชื่อมโยงกับประเทศเพื่อนบ้านส่งเสริมศักยภาพด้านวิชาการและเครือข่ายของสถาบันการศึกษาของไทยที่สร้างความใกล้ชิดและปฏิสัมพันธ์กับประเทศในอนุภูมิภาค

๕.๖ ยุทธศาสตร์การจัดการทรัพยากรธรรมชาติและสิ่งแวดล้อมอย่างยั่งยืนให้มีความสำคัญกับ

๕.๖.๑ การอนุรักษ์ฟื้นฟูและสร้างความมั่นคงของฐานทรัพยากรธรรมชาติและสิ่งแวดล้อมมุ่งรักษาและฟื้นฟูพื้นที่ป่าและเขตอนุรักษ์พัฒนาระบบฐานข้อมูลและการจัดการองค์ความรู้ให้เป็นเครื่องมือในการวางแผนและบริหารจัดการปรับปรุงระบบการบริหารจัดการที่ดินและการจัดการทรัพยากรทางทะเลและชายฝั่งเร่งรัดการบริหารจัดการน้ำแบบบูรณาการปรับปรุงและฟื้นฟูแหล่งน้ำเพื่อเพิ่มปริมาณน้ำต้นทุนส่งเสริมให้เกิดการใช้น้ำอย่างมีประสิทธิภาพจัดทำแผนแม่บทโครงสร้างพื้นฐานด้านทรัพยากรน้ำเพื่อการอุปโภคบริโภคอย่างเป็นระบบรวมทั้งส่งเสริมการอนุรักษ์และใช้ประโยชน์จากทรัพยากรชีวภาพ

๕.๖.๒ การปรับกระบวนการทัศน์การพัฒนาและขับเคลื่อนประเทศเพื่อเตรียมพร้อมไปสู่การเป็นเศรษฐกิจและสังคมคาร์บอนต่ำและเป็นมิตรกับสิ่งแวดล้อมโดยปรับโครงสร้างการผลิตของประเทศและพฤติกรรมบริโภคเพื่อเตรียมพร้อมไปสู่เศรษฐกิจคาร์บอนต่ำและเป็นมิตรกับสิ่งแวดล้อมเพิ่มประสิทธิภาพการใช้พลังงานในภาคคมนาคมและขนส่งเพื่อลดปริมาณก๊าซเรือนกระจกพัฒนาเมืองที่เป็นมิตรกับสิ่งแวดล้อมเน้นการวางผังเมืองที่ผสมผสานวัฒนธรรมสังคมระบบนิเวศเข้าด้วยกัน

/๕.๖.๓ การยกระดับ

๕.๖.๓ การยกระดับขีดความสามารถในการรองรับและปรับตัวต่อการเปลี่ยนแปลงสภาพภูมิอากาศเพื่อให้สังคมมีภูมิคุ้มกันมุ่งพัฒนาองค์ความรู้และเครื่องมือในการบริหารจัดการเพื่อรองรับกับความท้าทายจากการเปลี่ยนแปลงสภาพภูมิอากาศรวมถึงพัฒนาศักยภาพชุมชนให้พร้อมกับการเปลี่ยนแปลงสภาพภูมิอากาศ

๕.๖.๔ การเตรียมความพร้อมรองรับกับภัยพิบัติทางธรรมชาติด้วยการจัดทำแผนที่และจัดลำดับพื้นที่เสี่ยงภัยทั้งในระดับประเทศภูมิภาคและจังหวัดยกระดับการจัดการภัยพิบัติให้มีประสิทธิภาพ พัฒนาระบบฐานข้อมูลการสื่อสารโทรคมนาคมส่งเสริมการพัฒนาศาสตร์และเทคโนโลยีด้านการจัดการภัยพิบัติพัฒนาระบบงานอาสาสมัครของประเทศอย่างจริงจังและให้มีมาตรฐานตามหลักสากลสนับสนุนภาคเอกชนสถานประกอบการโรงเรียนและท้องถิ่นให้มีการเตรียมความพร้อมและจัดทำแผนปฏิบัติการรองรับภัยพิบัติ

๕.๖.๕ การสร้างภูมิคุ้มกันด้านการค้าจากเงื่อนไขด้านสิ่งแวดล้อมและวิกฤตจากการเปลี่ยนแปลงสภาพภูมิอากาศมุ่งติดตามและเฝ้าระวังมาตรการการอนุรักษ์สิ่งแวดล้อมที่อาจส่งผลกระทบต่อการค้าและการลงทุนเตรียมมาตรการรองรับผลกระทบที่จะเกิดขึ้นจากมาตรการทางการค้าและข้อตกลงระหว่างประเทศเกี่ยวกับสิ่งแวดล้อมและการเปลี่ยนแปลงสภาพภูมิอากาศศึกษาผลกระทบและกำหนดแผนกลยุทธ์รายสินค้ารวมทั้งมาตรการเยียวยาในสินค้าและธุรกิจที่เกี่ยวข้องและสร้างแรงจูงใจให้เกิดอุตสาหกรรมใหม่ ๆ เพื่อการพัฒนาสิ่งแวดล้อมอย่างยั่งยืน

๕.๖.๖ การเพิ่มบทบาทประเทศไทยในเวทีประชาคมโลกที่เกี่ยวข้องกับกรอบความตกลงและพันธกรณีด้านสิ่งแวดล้อมระหว่างประเทศเป็นการศึกษารายละเอียดและสร้างความเข้าใจในพันธกรณีติดตามสถานการณ์การเจรจาและท่าทีของประเทศต่างๆ พัฒนาบุคลากรภาครัฐเพื่อเสริมสร้างทักษะการเจรจาพัฒนาความร่วมมือในกลุ่มอาเซียนและประเทศคู่ค้าสำคัญสนับสนุนการดำเนินงานตามพันธกรณีและข้อตกลงระหว่างประเทศด้านทรัพยากรธรรมชาติและสิ่งแวดล้อม

๕.๖.๗ การควบคุมและลดมลพิษมุ่งลดปริมาณมลพิษทางอากาศเพิ่มประสิทธิภาพการจัดการขยะและน้ำเสียชุมชนพัฒนาระบบการจัดการของเสียอันตรายขยะอิเล็กทรอนิกส์และขยะติดเชื้อลดความเสี่ยงอันตรายการรั่วไหลการเกิดอุบัติเหตุจากสารเคมีและพัฒนาระบบเตือนภัยแจ้งเหตุฉุกเฉินและระบบการจัดการเมื่อเกิดอุบัติเหตุด้านมลพิษ

๕.๖.๘ การพัฒนาระบบการบริหารจัดการทรัพยากรธรรมชาติและสิ่งแวดล้อมให้มีประสิทธิภาพ โปร่งใสและเป็นธรรมอย่างบูรณาการมุ่งส่งเสริมสิทธิและพัฒนาศักยภาพชุมชนในการเข้าถึงและใช้ประโยชน์ทรัพยากรธรรมชาติ ปรับปรุงกฎหมายเพื่อแก้ปัญหาความเหลื่อมล้ำในการเข้าถึงและใช้ประโยชน์ทรัพยากรธรรมชาติของชุมชน ผลักดันให้มีการจัดเก็บภาษีสิ่งแวดล้อมเพื่อสร้างแรงจูงใจในการใช้ทรัพยากรธรรมชาติอย่างมีประสิทธิภาพและลดการก่อกมลพิษสร้างรายได้จากความหลากหลายทางชีวภาพ พัฒนาระบบฐานข้อมูลและระบบติดตามประเมินผลรวมทั้งส่งเสริมการศึกษาวิจัยเพื่อสร้างระบบบริหารจัดการทรัพยากรธรรมชาติและสิ่งแวดล้อมที่มีประสิทธิภาพ

๒. ยุทธศาสตร์ประเทศ (Country Strategy)

จัดทำขึ้นจากการประชุมเชิงปฏิบัติการหัวหน้าส่วนราชการระดับปลัดกระทรวงหรือเทียบเท่า เมื่อวันที่ ๑๓ ตุลาคม ๒๕๕๕ ณ โรงแรมเซอราตัน พัทยา จังหวัดชลบุรี เพื่อร่วมกันวางยุทธศาสตร์ วิสัยทัศน์ เป้าหมายและแนวทางในการทำงานร่วมกันในปีงบประมาณ ๒๕๕๖ และเป็นกรอบในการจัดทำงบประมาณปี ๒๕๕๗ ตลอดจนแลกเปลี่ยนความเห็นเกี่ยวกับภาพรวมของการทำงานร่วมกันในรอบปีที่ผ่านมา ซึ่งเดิมประกอบด้วย ๔ ยุทธศาสตร์ ๒๘ ประเด็นหลัก ๕๖ แนวทางการดำเนินการรวมทั้งได้มีการบูรณาการ

/ร่วมกับ

ร่วมกับยุทธศาสตร์การเข้าสู่ประชาคมอาเซียน (ASEAN Strategy) จากการประชุมเชิงปฏิบัติการการเข้าสู่ประชาคมอาเซียน ปี ๒๕๕๘ ครั้งที่ ๒ เมื่อวันที่ ๒๔ ตุลาคม ๒๕๕๕ ณ ห้องประชุม ๕๐๑ ตึกบัญชาการ ทำเนียบรัฐบาลเพื่อเตรียมความพร้อมของหน่วยงานที่เกี่ยวข้องในการเข้าสู่ประชาคมอาเซียน ซึ่งเดิมประกอบด้วย ๘ ยุทธศาสตร์ โดยหลังจากการบูรณาการเป็นยุทธศาสตร์ประเทศ (Country Strategy) ประกอบด้วย ๔ ยุทธศาสตร์ ๓๐ ประเด็นหลัก ๗๙ แนวทางการดำเนินการ เพื่อเป็นกรอบการจัดสรรงบประมาณ กระจายประจำปีงบประมาณ พ.ศ. ๒๕๕๗ โดยมีรายละเอียดดังนี้

วิสัยทัศน์ : “ประเทศไทยมีขีดความสามารถในการแข่งขัน คนไทยอยู่ดีกินดี มีความเสมอภาค และเป็นธรรม”

หลักการของยุทธศาสตร์ “ต่อยอดรายได้จากฐานเดิม สร้างรายได้จากโอกาสใหม่ เพื่อความสมดุล และการพัฒนาอย่างยั่งยืน”

วัตถุประสงค์

๑. รักษาฐานรายได้เดิม และสร้างรายได้ใหม่
๒. เพิ่มประสิทธิภาพของระบบการผลิต (ต้องผลิตสินค้าได้เร็วกว่าปัจจุบัน)
๓. ลดต้นทุนให้กับธุรกิจ (ด้วยการลดต้นทุนค่าขนส่งและโลจิสติกส์)

เป้าหมายเชิงยุทธศาสตร์

๑. การเพิ่มรายได้จากฐานเดิม
๒. การสร้างรายได้จากโอกาสใหม่
๓. การลดรายจ่าย
๔. การเพิ่มประสิทธิภาพในการแข่งขัน

ยุทธศาสตร์ : ประกอบด้วย ๔ ยุทธศาสตร์ ๓๐ ประเด็นหลัก ๗๙ แนวทางการดำเนินการคือ

ยุทธศาสตร์ที่ ๑ : การเพิ่มขีดความสามารถในการแข่งขันของประเทศ เพื่อหลุดพ้นจากประเทศรายได้ปานกลาง (Growth & Competitiveness) ประกอบด้วย ๙ ประเด็นหลัก ๓๓ แนวทางการดำเนินการ

ประเด็นหลัก	แนวทางการดำเนินการ
๑. ด้านเกษตร	๑.๑ แผนที่ใช้ที่ดิน (Zoning) เพื่อผลิตสินค้าเกษตร ๑.๒ การพัฒนาอุตสาหกรรมอาหารตั้งแต่ต้นน้ำถึงปลายน้ำ
๒. ด้านอุตสาหกรรม	๒.๑ แผนที่ใช้ที่ดิน (Zoning) เพื่ออุตสาหกรรม ๒.๒ กำหนดและส่งเสริมอุตสาหกรรมในอนาคต (Bio - plastic, etc.) ๒.๓ การเพิ่มขีดความสามารถให้ SME และ OTOP สู่อุตสาหกรรม ๒.๔ การนำทุนทางวัฒนธรรมและภูมิปัญญาไทยมาเพิ่มมูลค่า
๓. การท่องเที่ยวและบริการ	๓.๑ แผนที่ใช้ที่ดินจัดกลุ่มเมืองท่องเที่ยว ๓.๒ เพิ่มขีดความสามารถทางการท่องเที่ยวเข้าสู่รายได้ ๒ ล้านล้านบาทต่อปี ๓.๓ ไทยเป็นศูนย์กลาง Medical Tourism ของภูมิภาค
๔. โครงสร้างพื้นฐาน	๔.๑ การพัฒนาระบบโลจิสติกส์และโครงสร้างพื้นฐาน ๔.๒ การลงทุนการให้บริการและใช้ประโยชน์ ICT ๔.๓ การลงทุนโครงสร้างพื้นฐานด้านการคมนาคมเชื่อมโยงในภูมิภาคอาเซียน
๕. พลังงาน	๕.๑ นโยบายการปรับโครงสร้างการใช้และราคาพลังงานที่เหมาะสม ๕.๒ การลงทุนเพื่อความมั่นคงของพลังงานและพลังงานทดแทน ๕.๓ การเชื่อมโยงแหล่งพลังงานและผลิตพลังงานทางเลือกในอาเซียน

ประเด็นหลัก	แนวทางการดำเนินการ
๖. การเชื่อมโยงเศรษฐกิจในภูมิภาค	๖.๑ การเสริมสร้างความสามารถในการแข่งขันของสินค้า บริการ และการลงทุนเพื่อเชื่อมโยงโอกาสจากอาเซียน ๖.๒ แก้ไข กฎหมาย กฎระเบียบ รองรับประชาคมอาเซียน ๖.๓ ขับเคลื่อนการเชื่อมโยงนิคมอุตสาหกรรมทวาย และ Eastern seaboard ๖.๔ เสริมสร้างความสัมพันธ์และความร่วมมือทางเศรษฐกิจกับประเทศเพื่อนบ้าน
๗. การพัฒนาขีดความสามารถในการแข่งขัน	๗.๑ การปรับปรุงขีดความสามารถในการแข่งขัน (๑๐๐ ดัชนีชี้วัด) ๗.๒ การพัฒนาการสร้าง Brand ประเทศไทย เป็น Modern Thailand
๘. การวิจัยและพัฒนา	๘.๑ ขับเคลื่อนค่าใช้จ่ายด้าน R & D เป็นร้อยละ ๑ ของ GDP ๘.๒ Talent Mobility การใช้ประโยชน์จากกำลังคนด้าน S & T ๘.๓ การใช้ประโยชน์ Regional Science Parks ๘.๔ การขับเคลื่อนข้อริเริ่มกระบวนกรอบความร่วมมืออาเซียน
๙. การพัฒนาพื้นที่และเมืองเพื่อเชื่อมโยงโอกาสจากอาเซียน	๙.๑ การพัฒนาเมืองหลวง ๙.๒ การพัฒนาเมืองเกษตร ๙.๓ การพัฒนาเมืองอุตสาหกรรม ๙.๔ การพัฒนาเมืองท่องเที่ยว ๙.๕ การพัฒนาเมืองบริการสุขภาพ ๙.๖ การพัฒนาเมืองบริการศึกษานานาชาติ ๙.๗ การพัฒนาเมืองชายแดนเพื่อการค้าการลงทุน ๙.๘ ปัจจัยสนับสนุนการพัฒนาเมืองที่มีศักยภาพ

ยุทธศาสตร์ที่ ๒ : การลดความเหลื่อมล้ำ (Inclusive Growth) ประกอบด้วย ๘ ประเด็นหลัก
๒๐ แนวทางการดำเนินการ

ประเด็นหลัก	แนวทางการดำเนินการ
๑๐. การพัฒนาคุณภาพการศึกษา	๑๐.๑ ปฏิรูปการศึกษา (ครู หลักสูตร เทคโนโลยีการดูแลเด็กก่อนวัยเรียน และการใช้ ICT ในระบบการศึกษา เช่น แท็บเล็ตและอินเทอร์เน็ตไร้สาย) ๑๐.๒ พัฒนาภาคการศึกษารองรับการเข้าสู่ประชาคมอาเซียน
๑๑. การยกระดับคุณภาพชีวิตและมาตรฐานบริการสาธารณสุข	๑๑.๑ การจัดระบบบริการ กำลังพล และงบประมาณ ๑๑.๒ การพัฒนาระบบคุ้มครองผู้บริโภคพร้อมเข้าสู่ประชาคมอาเซียน ๑๑.๓ สร้างและพัฒนาความร่วมมือระหว่างไทยกับประเทศสมาชิกอาเซียน ในการพัฒนาคุณภาพชีวิต
๑๒. การจัดสวัสดิการสังคมและการดูแลผู้สูงอายุ เด็ก สตรี และผู้ด้อยโอกาส	๑๒.๑ การพัฒนาระบบสวัสดิการ และเพิ่มศักยภาพและโอกาส ความเท่าเทียมคุณภาพชีวิต ๑๒.๒ กองทุนสตรี

ประเด็นหลัก	แนวทางการดำเนินการ
๑๓. การสร้างโอกาสและรายได้ แก่วิสาหกิจขนาดกลางและขนาดย่อม (SMEs) และ เศรษฐกิจชุมชน	๑๓.๑ กองทุนตั้งตัวได้ ๑๓.๒ กองทุนหมู่บ้าน ๑๓.๓ โครงการ SML ๑๓.๔ โครงการรับจํานําสินค้าเกษตร
๑๔. แรงงาน	๑๔.๑ การพัฒนาทักษะเพื่อเพิ่มคุณภาพแรงงาน ให้สอดคล้องกับความต้องการ และพัฒนาทักษะผู้ประกอบการ ๑๔.๒ การจัดการแรงงานต่างด้าว ๑๔.๓ การพัฒนาระบบการคุ้มครองแรงงานในระบบและนอกระบบตามกฎหมายอย่างทั่วถึงพร้อมเข้าสู่ประชาคมอาเซียน
๑๕. ระบบยุติธรรม เพื่อลดความเหลื่อมล้ำ	๑๕.๑ การเข้าถึงระบบยุติธรรมของประชาชน
๑๖. การต่อต้านการคอร์รัปชัน สร้างธรรมาภิบาลและความโปร่งใส	๑๖.๑ การรณรงค์และสร้างแนวร่วมในสังคม ๑๖.๒ การเสริมสร้างธรรมาภิบาลรองรับประชาคมอาเซียน
๑๗. การสร้างองค์ความรู้เรื่องอาเซียน	๑๗.๑ ภาคประชาชน ๑๗.๒ ภาคแรงงานและผู้ประกอบการ ๑๗.๓ บุคลากรภาครัฐ

ยุทธศาสตร์ที่ ๓ : การเติบโตที่เป็นมิตรต่อสิ่งแวดล้อม (Green Growth) ประกอบด้วย ๕ ประเด็นหลัก
๑๑ แนวทางการดำเนินการ

ประเด็นหลัก	แนวทางการดำเนินการ
๑๘. การพัฒนาเมืองอุตสาหกรรมเชิงนิเวศเพื่อความยั่งยืน	๑๘.๑ พัฒนาตัวอย่างเมืองอุตสาหกรรมเชิงนิเวศ ๑๐ แห่งเพื่อความยั่งยืน
๑๙. การลดการปล่อยก๊าซเรือนกระจก (GHG)	๑๙.๑ การประหยัดพลังงาน ๑๙.๒ การปรับกฎระเบียบ (เช่น green building code) ๑๙.๓ ส่งเสริมการดำเนินงาน CSR เพื่อลดการปล่อยก๊าซเรือนกระจก
๒๐. นโยบายการคลังเพื่อสิ่งแวดล้อม	๒๐.๑ ระบบภาษีสิ่งแวดล้อม ๒๐.๒ การจัดซื้อจัดจ้างสีเขียวในภาครัฐ
๒๑. การจัดการทรัพยากรธรรมชาติและการบริหารจัดการน้ำ	๒๑.๑ การปลูกป่า ๒๑.๒ การลงทุนด้านการบริหารจัดการน้ำ ๒๑.๓ พัฒนาประสิทธิภาพการบริหารจัดการทรัพยากรธรรมชาติและสิ่งแวดล้อมอาเซียน
๒๒. การเปลี่ยนแปลงสถานะภูมิอากาศ	๒๒.๑ การป้องกันผลกระทบและปรับตัว(mitigation and adaptation) ๒๒.๒ การป้องกันและบรรเทาภัยพิบัติธรรมชาติ

/ยุทธศาสตร์ที่ ๔

ยุทธศาสตร์ที่ ๔ : การสร้างความสมดุลและปรับระบบบริหารจัดการภาครัฐ (Internal Process)
ประกอบด้วย ๘ ประเด็นหลัก ๑๕ แนวทางการดำเนินการ

ประเด็นหลัก	แนวทางการดำเนินการ
๒๓. กรอบแนวทางและ การปฏิรูปกฎหมาย	๒๓.๑ ปรับกรอบแนวทางระบบกฎหมายของประเทศ ๒๓.๒ เพิ่มประสิทธิภาพบุคลากรและองค์กรด้านยุติธรรม ๒๓.๓ ปรับปรุงระเบียบ ข้อกฎหมายที่เป็นข้อจำกัดต่อการพัฒนาประเทศ
๒๔. การปรับโครงสร้าง ระบบราชการ	๒๔.๑ เพิ่มประสิทธิภาพองค์กรภาครัฐและพัฒนารูปแบบการทำงานของ ภาครัฐด้วยการสร้างความพร้อมในการบริหารการจัดการแบบบูรณาการ โดยมีประชาชนเป็นศูนย์กลาง ๒๔.๒ ป้องกันและปราบปรามทุจริตคอร์รัปชัน ๒๔.๓ เพิ่มประสิทธิภาพการให้บริการประชาชนด้วยระบบ E - Service
๒๕. การพัฒนากำลังคนภาครัฐ	๒๕.๑ บริหารกำลังคนให้สอดคล้องกับบทบาทภารกิจที่มีในปัจจุบัน และเตรียมพร้อมสำหรับอนาคต ๒๕.๒ พัฒนาทักษะและศักยภาพของกำลังคนภาครัฐ และเตรียมความ พร้อมบุคลากรภาครัฐสู่ประชาคมอาเซียน
๒๖. การปรับโครงสร้างภาษี	๒๖.๑ ปรับโครงสร้างภาษีทั้งระบบให้สนับสนุนการกระจายรายได้ และ เพิ่มขีดความสามารถในการแข่งขัน
๒๗. การจัดสรรงบประมาณ	๒๗.๑ พัฒนาระบบการจัดสรรงบประมาณให้สามารถสนับสนุนการ ปฏิบัติงานตามนโยบายรัฐบาล
๒๘. การพัฒนาสินทรัพย์ ราชการที่ไม่ได้ใช้งานให้ เกิดประโยชน์สูงสุด	๒๘.๑ สำรวจสินทรัพย์ราชการที่ไม่ได้ใช้งาน ๒๘.๒ บริหารจัดการสินทรัพย์ราชการที่ไม่ได้ใช้งานให้เกิดประโยชน์สูงสุด
๒๙. การแก้ไขปัญหาความ มั่นคงจังหวัดชายแดน ภาคใต้ และเสริมสร้าง ความมั่นคงในอาเซียน	๒๙.๑ ประสานบูรณาการงานรักษาความสงบและส่งเสริมการพัฒนาใน พื้นที่ ๓ จังหวัดชายแดนภาคใต้ภายใต้กรอบนโยบายความมั่นคง แห่งชาติ ๒๕๕๕ - ๒๕๕๙ ๒๙.๒ การเสริมสร้างความมั่นคงของประชาคมอาเซียน
๓๐. การปฏิรูปการเมือง	๓๐.๑ กระจายอำนาจให้แก่องค์กรปกครองส่วนท้องถิ่น (อปท.)

๓. นโยบายคณะกรรมการรักษาความสงบแห่งชาติ (คสช.)

ตามที่คณะกรรมการรักษาความสงบแห่งชาติ โดยพล.อ. ประยุทธ์ จันทร์โอชา ผู้บัญชาการทหารบก และ
หัวหน้าคณะกรรมการรักษาความสงบแห่งชาติ (คสช.) ได้ประกาศเข้าควบคุมอำนาจในการปกครองประเทศ เมื่อวันที่
๒๒ พฤษภาคม พ.ศ. ๒๕๕๗ นั้น ได้แถลงถึงยุทธศาสตร์การบริหารประเทศ โดยมีเนื้อหา ดังนี้

๑. ขอบเขตงานของคณะกรรมการรักษาความสงบแห่งชาติ

งานส่วนที่ ๑ งานด้านการรักษาความสงบเรียบร้อยทั่วราชอาณาจักร ให้อำนาจเจ้าหน้าที่สามารถ
หยุดความรุนแรงได้ทันที เนื่องจากที่ผ่านมากฎหมายปกติปัจจุบันไม่สามารถยุติความขัดแย้งความรุนแรงได้
ทั้งนี้เพื่อให้เกิดความปลอดภัยในชีวิตและทรัพย์สินแก่ประชาชนทุกหมู่เหล่า ให้ประชาชนได้เรียนรู้และเคารพ
กฎหมาย ลดความขัดแย้ง โดยยึดหลักกฎหมาย และสิทธิมนุษยชน และใช้อำนาจเท่าที่จำเป็น ไม่ใช้อำนาจเกิน
ขอบเขต โดยให้ประชาชนเดือดร้อนน้อยที่สุด รมต.ระวีการละเมิดสิทธิมนุษยชน

/งานส่วนที่ ๒

งานส่วนที่ ๒ การขับเคลื่อนการบริหารราชการแผ่นดินให้ได้โดยเร็วที่สุด หลักการสำคัญของ คณะรักษาความสงบแห่งชาติในการบริหารราชการในสถานการณ์ไม่ปกติในปัจจุบันคือ การใช้ระเบียบ บริหารงานปกติของทุกส่วนราชการให้มากที่สุด เว้นในเรื่องที่เป็นปัญหาติดค้าง หรือปัญหาเร่งด่วน โดยไม่มี การสั่งการส่วนราชการให้ปฏิบัติ หรือไม่ต้องปฏิบัติในสิ่งผิดกฎหมายหรือผิดระเบียบ โดยการจัดคณะทำงาน ประสานงาน หรือฝ่ายต่างๆร่วมกับข้าราชการประจำ จากแต่ละกระทรวง ไปร่วมกันขับเคลื่อนงานให้มี ประสิทธิภาพ รวดเร็ว โปร่งใส ได้รับความพึงพอใจและไว้วางใจจากประชาชน พร้อมนี้ คณะรักษาความสงบ แห่งชาติได้กำหนดโรดแมป(Road Map) บทบาทไว้ ๓ ระยะเวลาคือ

ระยะที่ ๑ : ดำเนินการในเรื่องการปรองดองสมานฉันท์ ให้เร็วที่สุด ในกรอบเวลา ๒-๓ เดือน นอกจาก งานความมั่นคงและขับเคลื่อนได้เริ่มจัดตั้งศูนย์การปรองดองสมานฉันท์ เพื่อการปฏิรูปทั้งในส่วนกลาง และ ใน ระดับพื้นที่ เพื่อนำไปสู่การปฏิรูปในระยะที่ ๒ โดยทุกพื้นที่ต้องเริ่มจากครอบครัว หมู่บ้าน ตำบล อำเภอ จังหวัด โดยให้ กอ.รมน. ดำเนินการโดยเริ่มรวมกลุ่มจากเล็ก มาใหญ่ เพื่อให้ผู้เห็นต่างได้พบประพุดคุยกันและ เพื่อมิให้เป็นปัญหาต่อไปในระยะที่สอง รวมทั้งจัดตั้งคณะทำงานเตรียมการปฏิรูปเพื่อเตรียมการสู่การปฏิบัติให้ พร้อมในระยะที่ ๒ โดยปราศจากความขัดแย้งตั้งแต่บัดนี้ ซึ่งมีได้มีการดำเนินการในเรื่องการปรับโครงสร้างของ ส่วนราชการใดๆ เรียกผลประโยชน์ค่าตอบแทน หรือ การนิรโทษกรรมใดๆทั้งสิ้นในปัจจุบัน

ระยะที่ ๒ : การใช้รัฐธรรมนูญชั่วคราว ซึ่งกำลังดำเนินการจัดทำอยู่โดยฝ่ายกฎหมายจะมีการจัดตั้ง สภานิติบัญญัติ ดำเนินการสรรหานายกรัฐมนตรี และ ตั้งคณะบริหารราชการ ร่าง/จัดทำรัฐธรรมนูญ พร้อมกับ การตั้งสภาปฏิรูปเพื่อปฏิรูปแก้ไขในทุกเรื่องในทุกฝ่ายต้องการ และเป็นที่ยอมรับ โดยจะใช้เวลาประมาณ ๑ ปี อาจจะมีมากหรือน้อยกว่านั้นขึ้นอยู่กับสถานการณ์ หากสถานการณ์เรียบร้อยเป็นปกติ ปฏิรูปสำเร็จ ปรองดอง สมานฉันท์กันทุกฝ่าย ประชาชนมีความรักสามัคคีกัน ก็จะเริ่มดำเนินการก้าวเข้าสู่ระยะที่ ๓

ระยะที่ ๓ : การเลือกตั้งตามระบอบประชาธิปไตยโดยสมบูรณ์ที่ทุกฝ่ายพอใจ กฎหมายทันสมัยในทุก ด้าน กฎระเบียบ กติกาต่างได้รับการแก้ไข ได้คนดี สุจริต มีคุณธรรม มาปกครองด้วยหลักธรรมาภิบาล

นโยบายเร่งด่วน คณะรักษาความสงบแห่งชาติ ได้กำหนดไว้ ๕ ข้อ ประกอบด้วย

- ๑.การแก้ไขปัญหาหนี้ค้ำชำระแก่ชาวนาในโครงการจำนำข้าว
- ๒.เร่งแก้ไขปัญหาการขอใบอนุญาตโรงงานอุตสาหกรรมที่ล่าช้าเพื่อกระตุ้นเศรษฐกิจและการลงทุน
- ๓.เน้นเบิกจ่ายงบลงทุนปี ๒๕๕๗ ที่ยังค้างท่ออยู่ ซึ่งขณะนี้มืออยู่ประมาณ ๗ พันล้านบาท
- ๔.เริ่มกระบวนการลงทุนในระบบโครงสร้างพื้นฐานที่จำเป็น เช่น ระบบรถไฟฟ้า และรถไฟฟ้ามหานคร สายต่างๆในเขตกทม.และปริมณฑล

๕.เร่งจัดทำงบประมาณรายจ่ายปี ๒๕๕๘ ให้แล้วเสร็จก่อนเดือนกันยายนี้

นโยบายที่ต้องทำควบคู่ไปกับนโยบายเร่งด่วน ได้แก่

- ๑.ลดความเหลื่อมล้ำทางสังคมและขจัดปัญหาการทุจริต
- ๒.ปฏิรูปโครงสร้างภาษีอย่างเป็นธรรม
- ๓.ทบทวนโครงสร้างภาษีเงินได้บุคคลธรรมดา โดยเน้นให้มีการจัดเก็บภาษีจากคนที่มีรายได้สูงมากขึ้น และดึงผู้มีรายได้เข้ามาในระบบมากขึ้น
- ๔.ส่งเสริมการค้าชายแดน ผ่านการจัดตั้งเขตเศรษฐกิจพิเศษ
- ๕.ส่งเสริมและพัฒนาสินค้าขึ้นกลางและขึ้นปลายเพื่อการส่งออกให้มากขึ้น
- ๖.ทบทวนกองทุนนอกงบประมาณต่างๆ เช่น กองทุนหมู่บ้าน กองทุนสตรี โดยหากเป็นกองทุนที่ไม่ เป็นประโยชน์ก็พร้อมที่จะทบทวน
- ๗.ส่งเสริมให้มีการดูแลเกษตรกรชาวนาอย่างเป็นระบบ

นโยบาย ๘ มาตรการเน้นหลักการบริหารส่วนราชการ/รัฐวิสาหกิจ

๑. การสร้างความเชื่อมั่นและยึดประชาชนเป็นศูนย์กลางการบริการที่เป็นเลิศ
๒. พัฒนานอกระบบให้มีสมรรถนะสูงที่ทันสมัย ข้าราชการมีความเป็นมืออาชีพ มีโครงสร้างกะทัดรัด เรียบง่าย รวดเร็ว มีประสิทธิภาพ และมีความรับผิดชอบต่อสังคม
๓. เพิ่มประสิทธิภาพการบริหารทรัพยากรของภาครัฐให้เกิดประโยชน์สูงสุด
๔. วางระบบการบริหารงานราชการแบบบูรณาการ พัฒนาประสานความร่วมมือระหว่างราชการ ส่วนกลาง ส่วนภูมิภาคและส่วนท้องถิ่น
๕. ส่งเสริมระบบการบริหารกิจการบ้านเมืองบนความร่วมมือกันระหว่างภาครัฐ ภาคเอกชน และภาคประชาชน และมุ่งเน้นการมีส่วนร่วมของประชาชน
๖. ยกระดับความโปร่งใสบนพื้นฐานระเบียบกฎหมายและยึดหลักธรรมาภิบาล
๗. ขยายผลโครงการได้ร่มพระบารมี
๘. สร้างความพร้อมของระบบราชการไทยเพื่อเข้าการเป็นประชาคมเศรษฐกิจอาเซียน

๔. ยุทธศาสตร์การพัฒนากลุ่มจังหวัด

กลุ่มจังหวัดภาคเหนือตอนล่าง ๒ ประกอบด้วย จังหวัดกำแพงเพชร นครสวรรค์ พิจิตร และอุทัยธานี

วิสัยทัศน์กลุ่มจังหวัด

“ศูนย์กลางธุรกิจข้าว สินค้าเกษตรการท่องเที่ยวเชิงวัฒนธรรมและธรรมชาติ”

ยุทธศาสตร์การพัฒนากลุ่มจังหวัดภาคเหนือตอนล่าง ๒ (พ.ศ. ๒๕๕๘-๒๕๖๑)

๑. ยุทธศาสตร์การพัฒนาโครงสร้างและกระบวนการผลิตข้าว อ้อย และมันสำปะหลัง
 - ๑.๑ พัฒนาแหล่งน้ำเพื่อการเกษตร
 - ๑.๒ บริหารจัดการทรัพยากรดินที่ใช้เพื่อการเกษตร
 - ๑.๓ พัฒนาผลิตภาพแรงงานภาคเกษตร
 - ๑.๔ ส่งเสริมองค์ความรู้/เทคโนโลยีที่ใช้ในการเกษตร
 - ๑.๕ พัฒนาการลดต้นทุนการผลิต
 - ๑.๖ การปรับโภชนาการการผลิตทางการเกษตร
๒. ยุทธศาสตร์ ส่งเสริมและพัฒนาการแปรรูปผลผลิตและผลิตภัณฑ์เกษตรที่หลากหลายเพื่อสร้างมูลค่าเพิ่ม
 - ๒.๑ ส่งเสริมการแปรรูปผลผลิตและผลิตภัณฑ์เกษตรให้ได้มาตรฐาน
 - ๒.๒ ส่งเสริมการผลิตและแปรรูปสินค้าเกษตรเป็นพลังงานทางเลือก
 - ๒.๓ พัฒนาขีดความสามารถด้านการแข่งขันและการสร้างมูลค่าเพิ่มให้กับผู้ประกอบการ
๓. ยุทธศาสตร์พัฒนาระบบการตลาดและกระจายผลผลิตการเกษตรและผลิตภัณฑ์เกษตรแปรรูป
 - ๓.๑ พัฒนาเชื่อมโยงเครือข่ายผู้ผลิต ผู้ประกอบการ ผู้ส่งออกสินค้าเกษตร
 - ๓.๒ พัฒนาลาดสินค้าเกษตรให้มีประสิทธิภาพเพิ่มขึ้น
 - ๓.๓ พัฒนาโครงสร้างพื้นฐานการขนส่งและโลจิสติกส์
 - ๓.๔ นำเทคโนโลยีสารสนเทศมาใช้ในการรวบรวม วิเคราะห์ข้อมูลเพื่อการตัดสินใจ

/๔. ยุทธศาสตร์

๔. ยุทธศาสตร์การพัฒนาแหล่งท่องเที่ยวและการบริหารจัดการการท่องเที่ยว
 - ๔.๑ พัฒนาการองค์ความรู้และฟื้นฟูแหล่งท่องเที่ยวทางธรรมชาติและวัฒนธรรม
 - ๔.๒ พัฒนาด้านการบริการและสิ่งอำนวยความสะดวกทางการท่องเที่ยว
 - ๔.๓ พัฒนาสินค้าและของที่ระลึกทางการท่องเที่ยว
 - ๔.๔ พัฒนาเชื่อมโยงแหล่งท่องเที่ยวของกลุ่มจังหวัดภาคเหนือตอนล่าง ๒
 - ๔.๕ ส่งเสริมการตลาดและประชาสัมพันธ์แหล่งท่องเที่ยว

๕. ยุทธศาสตร์การเตรียมความพร้อมกลุ่มจังหวัดภาคเหนือตอนล่าง ๒ เพื่อรองรับการเข้าสู่ประชาคมอาเซียน

- ๕.๑ พัฒนาศูนย์กลางการเรียนรู้ของกลุ่มจังหวัดเพื่อรองรับประชาคมอาเซียน
- ๕.๒ เสริมสร้างความเข้มแข็งของสถาบันการศึกษาในการพัฒนาบุคลากรภาคธุรกิจการท่องเที่ยวและสินค้าเกษตร
- ๕.๓ ปรับปรุงเส้นทางคมนาคมเพื่อรองรับการคมนาคมและการขนส่ง
- ๕.๔ พัฒนาระบบเทคโนโลยีสารสนเทศและสื่อสารของกลุ่มจังหวัด
- ๕.๕ การสร้างเครือข่ายความร่วมมือทั้งในประเทศและต่างประเทศ

๕. ยุทธศาสตร์พัฒนาจังหวัดนครสวรรค์

๕.๑ วิสัยทัศน์(Vision) จังหวัดนครสวรรค์

“ศูนย์กลางการผลิต การค้าข้าวและสินค้าเกษตร มีแหล่งท่องเที่ยวเชิงวัฒนธรรมและธรรมชาติ เมืองแห่งการศึกษา สังคมมีความเข้มแข็งตามแนวปรัชญาเศรษฐกิจพอเพียง พร้อมรองรับการเข้าสู่ประชาคมอาเซียน”

๕.๒ พันธกิจ (Mission)

๑. พัฒนาและส่งเสริมคุณภาพการผลิต การตลาดข้าว อ้อย มันสำปะหลัง และสินค้าเกษตรอุตสาหกรรม และผลิตภัณฑ์ชุมชน
๒. บริหารจัดการการท่องเที่ยว
๓. พัฒนาโครงสร้างพื้นฐานในการประกอบอาชีพ การศึกษา และการสาธารณสุข
๔. นำปรัชญาเศรษฐกิจพอเพียงมาเป็นแนวทางในการพัฒนาจังหวัดนครสวรรค์
๕. บริหารจัดการทรัพยากรธรรมชาติและสิ่งแวดล้อมให้สมดุลอย่างยั่งยืน
๖. บำบัดทุกข์ บำรุงสุขประชาชนให้มีคุณภาพชีวิตที่ดี และเพิ่มประสิทธิภาพการให้บริการประชาชน

๕.๓ เป้าประสงค์ (Goal)

๑. มีผลผลิตข้าวและสินค้าเกษตรอุตสาหกรรมที่มีคุณภาพได้มาตรฐาน
๒. เป็นศูนย์กลางแหล่งท่องเที่ยวเชิงวัฒนธรรมและธรรมชาติในเขตภาคเหนือตอนล่าง ๒
๓. ประชาชนได้รับการศึกษาที่มีคุณภาพ มีสุขภาวะ และคุณภาพชีวิตที่ดี มีความปลอดภัยในชีวิตและทรัพย์สิน อยู่ร่วมกันอย่างสันติสุข
๔. ชุมชนและประชาชนมีอาชีพและรายได้ที่เพียงพอกับการดำรงชีพ
๕. มีทรัพยากรธรรมชาติอุดมสมบูรณ์และมีสภาพแวดล้อมที่ดี
๖. การบริหารจัดการภาครัฐเป็นไปตามหลักธรรมาภิบาลและการบริหารกิจการบ้านเมืองที่ดี

/๕.๔ ประเด็น

๕.๔ ประเด็นยุทธศาสตร์การพัฒนาจังหวัดนครสวรรค์

๑. ยุทธศาสตร์การสร้างมูลค่าเพิ่มทางการเกษตร การค้าและอุตสาหกรรมเกษตรที่สมดุล
กลยุทธ์หลัก

๑. พัฒนาโครงสร้างพื้นฐาน
๒. พัฒนาการเกษตร
๓. พัฒนาการแปรรูปสินค้าเกษตรและเครื่องจักรกล
๔. ส่งเสริมกลุ่มและวิสาหกิจขนาดกลางและขนาดย่อม
๕. เพิ่มกลไกการค้าและตลาดการค้า
๖. จัดตั้งศูนย์กลางการคมนาคมและกระจายสินค้า

๒. ยุทธศาสตร์การส่งเสริมการท่องเที่ยวเชิงวัฒนธรรมและธรรมชาติ

กลยุทธ์หลัก

๑. พัฒนาและยกระดับแหล่งท่องเที่ยวเชิงวัฒนธรรมและธรรมชาติ
๒. ส่งเสริมกิจกรรมตามปฏิทินการท่องเที่ยวประจำปีและงานประเพณีสำคัญ
๓. ส่งเสริมด้านการตลาด การประชาสัมพันธ์และการบริการการท่องเที่ยว

๓. ยุทธศาสตร์การพัฒนาคนให้มีคุณภาพชีวิตที่ดีมีคุณธรรม นำความรู้และเกิดความผาสุก

กลยุทธ์หลัก

๑. พัฒนาการเรียนรู้ตลอดชีวิต
๒. จัดการศึกษาเพื่อการมีงานทำ
๓. พัฒนาอาชีพและสวัสดิการสังคม
๔. พัฒนาระบบบริการสาธารณสุขที่มีคุณภาพ
๕. พัฒนาศิลปวัฒนธรรม ภูมิปัญญา ศาสนา คุณธรรม จริยธรรม
๖. สร้างความปลอดภัยในชีวิตและทรัพย์สิน

๔. ยุทธศาสตร์การสร้างความเข้มแข็งของชุมชนตามแนวทางปรัชญาเศรษฐกิจพอเพียง

กลยุทธ์หลัก

๑. สร้างครอบครัว/ชุมชน อาชีพให้เข้มแข็ง
๒. ส่งเสริมการมีส่วนร่วมของประชาชน
๓. ถ่ายทอดความรู้และการประกอบอาชีพตามแนวทางปรัชญาเศรษฐกิจพอเพียง

๕. ยุทธศาสตร์การบริหารจัดการทรัพยากรธรรมชาติสิ่งแวดล้อมให้มีประสิทธิภาพอย่างยั่งยืน

กลยุทธ์หลัก

๑. การจัดการทรัพยากรธรรมชาติแบบบูรณาการ
๒. การป้องกันและบรรเทาผลกระทบจากภัยพิบัติธรรมชาติและสิ่งแวดล้อม
๓. การควบคุมฟื้นฟูและป้องกันคุณภาพสิ่งแวดล้อม
๔. ส่งเสริมให้ทุกภาคส่วนมีส่วนร่วมในการจัดการทรัพยากรธรรมชาติและสิ่งแวดล้อม
๕. การอนุรักษ์พลังงานและพัฒนาพลังงานทดแทน

๖. ยุทธศาสตร์การเสริมสร้างธรรมาภิบาลและการบริหารกิจการบ้านเมืองที่ดี
กลยุทธ์หลัก

๑. พัฒนาระบบการให้บริการที่มีประสิทธิภาพ
๒. พัฒนาคุณภาพบุคลากรในการให้บริการ
๓. พัฒนาระบบสนับสนุนเครื่องมือเทคโนโลยีข้อมูลข่าวสาร
๔. พัฒนาระบบองค์กรและระบบบริหารจัดการที่ดี
๕. การมีส่วนร่วมและภาคีการให้บริการ

๖. กรอบยุทธศาสตร์การพัฒนาองค์กรปกครองส่วนท้องถิ่นในเขตจังหวัดนครสวรรค์(พ.ศ.๒๕๕๘-๒๕๖๐)

๖.๑ ยุทธศาสตร์การพัฒนาโครงสร้างพื้นฐานและสร้างมูลค่าเพิ่มทางการเกษตร

แนวทางการพัฒนา

๑. พัฒนาแหล่งน้ำเพื่อการเกษตรและอุปโภคบริโภค
๒. พัฒนาการคมนาคมและการขนส่งสินค้า
๓. พัฒนาการสาธารณสุขปศุสัตว์และสาธารณสุขการ
๔. พัฒนาทรัพยากรดินที่ใช้เพื่อการเกษตร

๖.๒ ยุทธศาสตร์การส่งเสริมการลงทุน พาณิชยกรรม อุตสาหกรรม เกษตรกรรมและการท่องเที่ยว

แนวทางการพัฒนา

๑. พัฒนาและส่งเสริมการลงทุนการพาณิชยกรรมอุตสาหกรรมและเกษตรกรรมอย่างเป็นระบบ
๒. พัฒนาและส่งเสริมการท่องเที่ยว

๖.๓ ยุทธศาสตร์การพัฒนาและส่งเสริมคุณภาพชีวิต

แนวทางการพัฒนา

๑. ส่งเสริมอาชีพเพื่อเพิ่มรายได้ให้แก่ประชาชนตามแนวทางปรัชญาเศรษฐกิจพอเพียง
๒. ส่งเสริมและพัฒนาคูณภาพชีวิตเด็ก สตรี ผู้สูงอายุผู้ด้อยโอกาสทางสังคมให้พึ่งพาตนเองได้
๓. ส่งเสริมการศึกษาให้แก่ประชาชนอย่างมีคุณภาพและทั่วถึง
๔. ส่งเสริมการสาธารณสุขให้ประชาชนมีสุขภาพที่ดี
๕. ส่งเสริมและสนับสนุนให้เด็ก เยาวชนและประชาชนได้ออกกำลังกาย เพื่อสุขภาพ
๖. ส่งเสริมและสนับสนุนให้เด็ก เยาวชนและประชาชนได้เล่นกีฬาเพื่อพัฒนาตนเองสู่ความเป็น

เลิศและกีฬาอาชีพ

๖.๔ ยุทธศาสตร์การอนุรักษ์และสืบสานศาสนา ศิลปวัฒนธรรม ประเพณี และภูมิปัญญาท้องถิ่น

แนวทางการพัฒนา

๑. อนุรักษ์ ฟื้นฟู บูรณะ และสืบสานศาสนา ศิลปวัฒนธรรม ประเพณีและภูมิปัญญาท้องถิ่น
๒. ส่งเสริมและสนับสนุนองค์ความรู้เกี่ยวกับศาสนา ศิลปวัฒนธรรม ประเพณีและภูมิปัญญา

ท้องถิ่น

๖.๕ ยุทธศาสตร์การจัดระเบียบชุมชน สังคม และการรักษาความสงบเรียบร้อย

แนวทางการพัฒนา

๑. ส่งเสริมและสนับสนุนการจัดทำผังเมืองทุกประเภทเป็นแนวทางการพัฒนาท้องถิ่น
๒. ส่งเสริมการป้องกันและบรรเทาสาธารณภัย
๓. ส่งเสริมการรักษาความสงบเรียบร้อยและความปลอดภัยในชีวิตและทรัพย์สิน

/๖.๖ ยุทธศาสตร์

๖.๖ ยุทธศาสตร์การป้องกันและแก้ไขปัญหายาเสพติด

แนวทางการพัฒนา

๑. ส่งเสริมและสนับสนุนการเฝ้าระวังการแพร่ระบาดของยาเสพติดทุกประเภทในชุมชน
๒. ส่งเสริมและสนับสนุน ให้เด็ก เยาวชนและประชาชน ละ เลิก และไม่เกี่ยวข้องกับยาเสพติด
๓. ส่งเสริมและสนับสนุนการบำบัด พื้นฟูสภาพร่างกายและจิตใจของผู้เสพยาเสพติด

ให้คืนสู่สภาพปกติ

๖.๗ ยุทธศาสตร์การบริหารจัดการ และการอนุรักษ์ทรัพยากรธรรมชาติและสิ่งแวดล้อมอย่างยั่งยืน

แนวทางการพัฒนา

๑. อนุรักษ์และบริหารจัดการทรัพยากรธรรมชาติอย่างยั่งยืน
๒. ควบคุมและดูแลคุณภาพสิ่งแวดล้อมให้อยู่ในสภาพที่ดี
๓. ส่งเสริมสนับสนุนการใช้พลังงานทดแทนเพื่อชุมชน

๖.๘ ยุทธศาสตร์การสร้างธรรมาภิบาลและการบริหารกิจการบ้านเมืองที่ดี

แนวทางการพัฒนา

๑. ส่งเสริมและสนับสนุนให้ทุกภาคส่วนมีส่วนร่วมในการพัฒนาท้องถิ่น
๒. เพิ่มประสิทธิภาพการปฏิบัติราชการและการให้บริการประชาชนแก่องค์กรปกครองส่วน

ท้องถิ่นและหน่วยงานอื่น

๓. ส่งเสริมระบบธรรมาภิบาลในการพัฒนาท้องถิ่น
๔. ส่งเสริมการปกครองในระบอบประชาธิปไตยอันมีพระมหากษัตริย์เป็นประมุข
๕. เตรียมความพร้อมให้แก่องค์กรปกครองท้องถิ่นเพื่อรองรับการเข้าสู่ประชาคมอาเซียน

๗. นโยบายผู้บริหารองค์การบริหารส่วนจังหวัดนครสวรรค์

นโยบายของนายกองค์การบริหารส่วนจังหวัดนครสวรรค์ ที่ได้แถลงต่อสภาองค์การบริหารส่วนจังหวัดนครสวรรค์ เมื่อวันที่ ๒๔ กันยายน พ.ศ.๒๕๕๓ ประกอบด้วย ๖ ยุทธศาสตร์ ๓๐ กลยุทธ์หลักดังนี้

๑. ยุทธศาสตร์ด้านน้ำ

- ๑.๑ บริหารจัดการน้ำให้พอเพียงต่อพี่น้องเกษตรกรทั้งอุปโภค และ บริโภค
- ๑.๒ สนับสนุนการขุดสระน้ำ ตามปรัชญา “เศรษฐกิจพอเพียง”
- ๑.๓ ดำเนินการจัดทำแผนที่เส้นทางน้ำเพื่อการวางแผนเก็บกักน้ำไว้ใช้ประโยชน์ในหน้าแล้ง
- ๑.๔ ผลักดันให้มีประปาหมู่บ้านครบทุกหมู่บ้าน
- ๑.๕ ผลักดันการสร้างเขื่อนแม่วังค์

๒. ยุทธศาสตร์ด้านการท่องเที่ยว

- ๒.๑ ผลักดันให้บึงบอระเพ็ดเป็นแหล่งท่องเที่ยวระดับภูมิภาค
- ๒.๒ ผลักดันให้บึงบอระเพ็ดเป็นศูนย์ปรัชญาเศรษฐกิจพอเพียง
- ๒.๓ ผลักดันโครงการหนึ่งอำเภอ หนึ่งแหล่งท่องเที่ยว
- ๒.๔ ผลักดันให้นครสวรรค์เป็นประตูสู่ภาคเหนือ

๓. ยุทธศาสตร์ด้านการศึกษากีฬาและวัฒนธรรม

- ๓.๑ ผลักดันให้นครสวรรค์ เป็นเมืองแห่งการศึกษาเมืองแห่งมหาวิทยาลัย
- ๓.๒ ส่งเสริม และสนับสนุนโรงเรียนระดับประถมศึกษา และมัธยมศึกษา ให้มีสื่อการเรียนการสอนที่ได้มาตรฐานอย่างพอเพียง

- ๓.๓ ผลักดันให้นครสวรรค์มุ่งสู่ความเป็นเลิศด้านกีฬา

๓.๔ ส่งเสริมประเพณีศิลปวัฒนธรรมที่เป็นเอกลักษณ์ของจังหวัดนครสวรรค์ให้คงอยู่ เช่น งานตรุษจีนประเพณีลอยกระทงวันสงกรานต์และการแข่งขันเรือยาว เป็นต้น

๓.๕ ส่งเสริมการเล่นพื้นบ้านของไทยที่เป็นเอกลักษณ์ของท้องถิ่น ในจังหวัดนครสวรรค์

๓.๖ ส่งเสริมให้มีการจัดทำพิพิธภัณฑ์ด้านโบราณสถานและด้านโบราณวัตถุตามวัดต่าง ๆ

๔. ยุทธศาสตร์ ด้านคุณภาพชีวิตและสิ่งแวดล้อม

๔.๑ ผลักดันและส่งเสริมภูมิปัญญาท้องถิ่น ให้เกิดกลุ่มอาชีพตามหลักปรัชญาเศรษฐกิจพอเพียงในทุกอำเภอ

๔.๒ พัฒนาคุณภาพชีวิต เด็ก สตรี คนชรา และผู้ด้อยโอกาส

๔.๓ ให้การสนับสนุนและดำเนินการป้องกันควบคุมโรคติดต่อ

๔.๔ สนับสนุนให้มีโรงพยาบาลเพื่อช่วยเหลือผู้ประสบภัยและอุบัติเหตุตามท้องที่ต่าง ๆ

๔.๕ ส่งเสริมและสนับสนุน การรณรงค์ป้องกันและปราบปรามยาเสพติด

๔.๖ ผลักดันให้เกิดโรงเรียนชานานาในทุกอำเภอที่มีความพร้อม

๔.๗ ส่งเสริมการทำไร่ นา การปลูกผักปลอดสารพิษและการผลิตปุ๋ยชีวภาพ ไว้ใช้ในชุมชน

๔.๘ ส่งเสริมการสร้างจิตสำนึก การรณรงค์แก้ภาวะโลกร้อนและการผลิตพลังงานทดแทน

๔.๙ ส่งเสริม และสนับสนุนให้มีการบำบัดน้ำเสียก่อนปล่อยทิ้งลงแม่น้ำ ลำคลอง

๕. ยุทธศาสตร์ด้านโครงสร้างพื้นฐานและป้องกันบรรเทาสาธารณภัย

๕.๑ ผลักดันให้เกิดโครงการถนนปลอดฝุ่น

๕.๒ ผลักดันให้มีการสร้าง ซ่อมแซมถนนที่เชื่อมต่อระหว่างจังหวัด อำเภอ

๕.๓ ส่งเสริมและสนับสนุนการลดอุบัติเหตุทางถนนในช่วงเทศกาลสำคัญ เช่น เทศกาลปีใหม่หรือ วันสงกรานต์ เป็นต้น

๕.๔ จัดระบบให้การช่วยเหลือประชาชนที่ได้ประสบภัยพิบัติต่างๆ ได้อย่างทันทั่วถึง เช่น ภัยแล้ง ภัยหนาว อุทกภัย วาตภัย และอัคคีภัย เป็นต้น

๖. ยุทธศาสตร์ด้านความเป็นเสรีภาพ เสมอภาค และ ภราดรภาพ

๖.๑ สนับสนุนและส่งเสริมระบอบประชาธิปไตยให้เกิดความจงรักภักดี ต่อชาติ ศาสนา และพระมหากษัตริย์ อันมีพระมหากษัตริย์ทรงเป็นประมุข

๖.๒ สนับสนุนการปรองดอง รู้รักสามัคคี และปกป้องสถาบันสำคัญของชาติโดยเฉพาะสถาบันพระมหากษัตริย์

๓.๒ ปัจจัยและสถานการณ์การเปลี่ยนแปลงที่มีผลต่อการพัฒนา

๑. ผลการวิเคราะห์ปัญหาและความต้องการของประชาชนในท้องถิ่นตามประเด็นการพัฒนาท้องถิ่น

๑) ปัญหาด้านโครงสร้างพื้นฐาน

ข้อมูลสภาพปัญหา	ความต้องการ/แนวทางในการแก้ไขปัญหา
๑. การคมนาคม - ถนนสายรองสำหรับขนส่งผลผลิตทางการเกษตร ขาดการพัฒนาอย่างต่อเนื่อง เพื่อรองรับการขยายตัว ของการขนส่งที่จะเพิ่มขึ้น โดยเฉพาะถนนสายถ่ายโอนที่ อยู่ในความรับผิดชอบของ อบจ.	๑. ก่อสร้างถนนลาดยางเชื่อมระหว่าง หมู่บ้านและ/หรือตำบล ๒. ก่อสร้างถนนคอนกรีตเสริมเหล็กให้ครบ ทุกสายที่เป็นถนนในเขตพื้นที่ชุมชน ๓. ปรับปรุง ซ่อมแซมพื้นผิวถนนคอนกรีต ที่สึกกร่อน โดยให้เป็นพื้นผิวแอสฟัลติกส์

ข้อมูลสภาพปัญหา	ความต้องการ/แนวทางในการแก้ไขปัญหา
<ul style="list-style-type: none"> - ถนนลาดยางชำรุด เกิดเป็นหลุมเป็นบ่อพื้นผิวจราจรหลุดร่อน - ถนนดินลูกรังมีฝุ่นละอองมากในฤดูฝน และจะกลายเป็นโคลนในช่วงฤดูฝน - ถนนดินลูกรังเพื่อการเกษตรถูกน้ำกัดเซาะขาด พังเสียหายและเป็นหลุมเป็นบ่อบางสายจนไม่สามารถใช้สัญจรได้ 	<ul style="list-style-type: none"> ๔. ปรับปรุง ซ่อมแซมถนนลาดยางทุกสายที่ชำรุดให้อยู่ในสภาพปกติ ๕. ดำเนินการปรับปรุง ซ่อมแซมถนนสายเพื่อการเกษตรทุกปี ๖. ก่อสร้างรางระบายน้ำในจุดที่สำคัญในสามารถระบายน้ำไม่ให้เกิดท่วมขังบนถนนได้
<p>๒. น้ำเพื่อการอุปโภคบริโภค</p> <ul style="list-style-type: none"> - ระบบน้ำประปาหมู่บ้านท่ออุดตัน - สภาพน้ำมีคุณภาพต่างกัน และมีตะกอน - มีปริมาณน้ำไม่เพียงพอต่อการผลิตน้ำประปา - ขาดแหล่งกักเก็บน้ำในการอุปโภคบริโภค 	<ul style="list-style-type: none"> ๑. ขุดบ่อบาดาลเพิ่ม ๒. ซ่อมแซม/เปลี่ยนระบบท่อส่งน้ำประปา ๓. ก่อสร้างอ่างเก็บน้ำ
<p>๓. น้ำเพื่อการเกษตร</p> <ul style="list-style-type: none"> - ในฤดูแล้งมีน้ำไม่เพียงพอต่อกิจกรรมการเกษตร - บ่อ อ่างเก็บน้ำมีสภาพแห้งขอด ตื้นเขิน - แหล่งน้ำ ลำห้วยไม่สามารถกักเก็บน้ำได้ตลอดปี - ขาดระบบชลประทานที่ดี 	<ul style="list-style-type: none"> ๑. ดำเนินการขุดบ่อบาดาลให้มีน้ำเพียงพอ ๒. ขุดลอกลำห้วย ๓. ขุดสระน้ำในพื้นที่การเกษตร ๔. ก่อสร้างฝายกักเก็บน้ำ ๕. พัฒนาระบบชลประทาน

๒) ปัญหาด้านสิ่งแวดล้อม

ข้อมูลสภาพปัญหา	ความต้องการ/แนวทางในการแก้ไขปัญหา
<p>๑. สารเคมีตกค้างในน้ำ อากาศ ผลผลิตทางการเกษตร</p> <ul style="list-style-type: none"> - มีการใช้สารเคมีเป็นหลักในการเกษตร - การใช้สารเคมีเกินปริมาณความจำเป็น - การใช้สารเคมีทางการเกษตรผิดวิธี 	<ul style="list-style-type: none"> ๑. รณรงค์ให้เกษตรกรงดใช้ และ/หรือลดปริมาณการใช้สารเคมีในการทำเกษตร ๒. ส่งเสริมและสนับสนุนการทำปุ๋ยอินทรีย์ ปุ๋ยหมักใช้ในครัวเรือน ๓. ส่งเสริมและสนับสนุนการใช้และผลิตสารอินทรีย์วัตถุ
<p>๒. ขยะมูลฝอย / สิ่งปฏิกูล</p> <ul style="list-style-type: none"> - ขาดความร่วมมือในการกำจัดของประชาชน - พื้นที่กำจัดไม่เหมาะสม/มีไม่เพียงพอกับปริมาณขยะ - ระบบการจัดการขยะ สิ่งปฏิกูลไม่ดีพอ - ระบบจัดการน้ำเสียในครัวเรือนไม่ถูกสุขลักษณะ - มีการทิ้งขยะในที่สาธารณะหรือแหล่งน้ำชุมชน ทำให้เกิดน้ำเน่าเสีย 	<ul style="list-style-type: none"> ๑. ออกกฎระเบียบของชุมชนในการกำจัดขยะมูลฝอย และสิ่งปฏิกูลในครัวเรือน ๒. จัดหาพื้นที่ทิ้งขยะ/กำจัดขยะแห่งใหม่ ๓. พัฒนาระบบการจัดการกำจัดขยะแบบใหม่

ข้อมูลสภาพปัญหา	ความต้องการ/แนวทางในการแก้ไขปัญหา
๓. ปัญหากลิ่นเหม็นจากปศุสัตว์ <ul style="list-style-type: none"> - มีการเลี้ยงหมูในเขตชุมชนทำให้มีกลิ่นเหม็น - มีการเลี้ยงเป็ด ไก่ในเขตชุมชน 	๑. ส่งเสริมและสนับสนุนการเลี้ยงหมูหลุม ๒. ส่งเสริมและสนับสนุนการใช้สารอินทรีย์ชีวภาพในการทำปศุสัตว์
๔. ป่าไม้ถูกทำลาย / พื้นที่ป่าลดลง <ul style="list-style-type: none"> - มีการบุกรุกพื้นที่ป่าชุมชน เพื่อทำการเกษตร - มีการเผาทำลายป่าชุมชน 	๑. ส่งเสริมการปลูกต้นไม้ในที่สาธารณะและพื้นที่ป่าชุมชน ๒. ออกกฎระเบียบการใช้ประโยชน์จากป่าชุมชนร่วมกัน
๕. เกิดการเผาป่าฝุ่นละอองในอากาศและหมอกควัน <ul style="list-style-type: none"> - มีการจุดไฟเผาพื้นที่การเกษตรทั้งการเตรียมพื้นที่และการเก็บเกี่ยว - เกิดไฟไหม้ป่าชุมชน - มีฝุ่นละอองจากการเผา 	๑. สนับสนุนและส่งเสริมการมีส่วนร่วมของชุมชนในการเฝ้าระวังป้องกันและแก้ไขปัญหาไฟป่า ๒. ออกกฎระเบียบ/มาตรการควบคุมการเผาป่าหรือพื้นที่การเกษตร

๓) ด้านการสังคม

ข้อมูลสภาพปัญหา	ความต้องการ/แนวทางในการแก้ไขปัญหา
๑. การเมือง การปกครอง <ul style="list-style-type: none"> - เกิดความแตกต่างทางความคิดในเรื่องการเมือง ทำให้มีการแบ่งพรรคแบ่งพวก - มีทัศนคติที่ผิดๆในทางการเมือง เช่น มีการซื้อสิทธิขายเสียง ความเข้าใจผิดในระบบการปกครอง - ขาดความรู้ความเข้าใจในระบบการเมืองการปกครองในแต่ละระดับ - ประชาชนยังขาดการมีส่วนร่วมในการพัฒนาการเมืองการปกครองท้องถิ่น 	๑. ให้ความรู้เรื่องระบบการเมืองไทย ๒. ส่งเสริมให้ประชาชนมีบทบาทในทางการเมือง/การปกครอง ๓. ส่งเสริมขบวนการการมีส่วนร่วมในการปกครองท้องถิ่น ๔. ส่งเสริมและสนับสนุนบทบาทของสตรีในการมีส่วนร่วมทางการเมือง และการปกครองท้องถิ่น
๒. ปัญหาการแพร่ระบาดของยาเสพติด <ul style="list-style-type: none"> - ยังมีผู้ป่วย หรือเกี่ยวข้องกับยาเสพติด - เยาวชนติดบุหรี่ สุรา เพิ่มขึ้น - มีผู้นำยาเสพติดจากที่อื่นเข้ามาจำหน่ายในพื้นที่ - มีประชาชน เยาวชนเสพยาเสพติด 	๑. จัดชุดเฝ้าระวังบุคคลภายนอกที่จะนำยาเสพติดเข้ามาจำหน่ายในพื้นที่ ๒. จัดกิจกรรมลดกลุ่มเสี่ยงโดยเฉพาะในกลุ่มเด็กและเยาวชน ๓. ดำเนินการค้นหาผู้เสพยา เพื่อนำเข้าสู่การบำบัดรักษา และการส่งเสริมการประกอบอาชีพ หรือหางานให้ทำ
๓. ปัญหาความปลอดภัยในชีวิตและทรัพย์สิน <ul style="list-style-type: none"> - ปัญหาการลักขโมยทรัพย์สิน เงินทอง เครื่องมือประกอบอาชีพ - มีการทะเลาะวิวาทของเยาวชนในพื้นที่ตำบล และเยาวชนจากต่างถิ่นในงานมหรสพรื่นเริงต่างๆ - การจับกลุ่มมั่วสุมของเยาวชนตามสถานที่พื้นที่ต่างๆ 	๑. ประชาสัมพันธ์ให้ประชาชนช่วยกันเฝ้าระวังรักษาทรัพย์สิน และช่วยการสอดส่องบุคคลแปลกหน้าที่เข้ามาในพื้นที่ ๒. จัดชุดเฝ้าระวังรักษาความสงบเรียบร้อยในชุมชน ด้านชีวิต ทรัพย์สิน

ข้อมูลสภาพปัญหา	ความต้องการ/แนวทางในการแก้ไขปัญหา
<p>๔. ปัญหาด้านวัฒนธรรมประเพณี</p> <ul style="list-style-type: none"> - เยาวชนชอบเลียนแบบวัฒนธรรมต่างชาติ - เยาวชนไม่สนใจวัฒนธรรมประเพณีดั้งเดิมของท้องถิ่น - การจัดกิจกรรมประเพณีมักจะมีการดื่มของมึนเมา - ประชาชนยังขาดความรู้ที่เป็นแก่นแท้ของประเพณี - ขาดผู้นำที่เข้าใจวัฒนธรรมประเพณีอย่างลึกซึ้งถึงแก่นแท้ที่จะเป็นผู้ถ่ายทอดต่อคนรุ่นหลัง 	<ol style="list-style-type: none"> ๑. สนับสนุนการปฏิบัติตนแบบอย่างไทย ๒. ส่งเสริมสนับสนุนให้เยาวชนเข้าไปมีส่วนร่วมในกิจกรรมทางศาสนา ๓. สร้างจิตสำนึกของผู้ปกครองให้เป็นตัวอย่างที่ดีกับบุตรหลาน ๔. สนับสนุนและส่งเสริมบทบาทของปราชญ์ชาวบ้านและภูมิปัญญาของท้องถิ่น

๔) ด้านการส่งเสริมคุณภาพชีวิต

ข้อมูลสภาพปัญหา	ความต้องการ/แนวทางในการแก้ไขปัญหา
<p>๑. การส่งเสริมอาชีพ /รายได้</p> <ul style="list-style-type: none"> - ประชาชนขาดความรู้วิชาการในการประกอบอาชีพด้านต่างๆ การเกษตร ประมง ปศุสัตว์ การทอผ้า - ประชาชนขาดเงินทุนในการประกอบอาชีพเสริม - ประชาชนขาดอาชีพเสริมหลังฤดูเก็บเกี่ยว - ขาดพื้นที่ในการทำการเกษตร ปศุสัตว์ ประมง - ขาดแคลนแหล่งน้ำ - เกษตรกรขาดแคลนพันธุ์พืช พันธุ์สัตว์ ฯลฯ 	<ol style="list-style-type: none"> ๑. ให้ความรู้เรื่องการประกอบอาชีพ ๒. ส่งเสริมสนับสนุนให้ประชาชนมีทุนทรัพย์ในการประกอบอาชีพ ๓. ส่งเสริมให้ผู้พิการ ผู้ขาดโอกาสทางสังคม ผู้ว่างงานให้มีอาชีพ ๔. สนับสนุนเมล็ดพันธุ์พืช พันธุ์สัตว์เลี้ยงแก่เกษตรกร ๕. สนับสนุนการจัดหาที่ดิน แหล่งน้ำให้แก่ประชาชนได้เพาะปลูกฤดูหลังการเก็บเกี่ยว
<p>๒. ด้านจิตสวัสดิการสังคม</p> <ul style="list-style-type: none"> - ผู้ด้อยโอกาสทางสังคม ผู้พิการ ผู้ยากไร้ ยังไม่ได้รับการดูแลอย่างทั่วถึง - ผู้ได้รับการบาดเจ็บ เจ็บป่วยฉุกเฉินยังไม่ได้รับการช่วยเหลืออย่างทันท่วงที และขาดมาตรฐาน - ประชาชนไม่ได้รับการจิตสวัสดิการอย่างทั่วถึง 	<ol style="list-style-type: none"> ๑. สนับสนุนการซ่อมแซมที่พักอาศัยแก่ผู้พิการ /ผู้ด้อยโอกาสในสังคม ๒. เพิ่มประสิทธิภาพการให้บริการผู้ป่วยฉุกเฉินให้ได้มาตรฐาน ๓. ส่งเสริม สนับสนุนการจัดตั้งกลุ่มเพื่อการจิตสวัสดิการให้แก่ประชาชนที่มีความประสงค์จะเป็นสมาชิกกลุ่ม
<p>๓. ด้านการศึกษา</p> <ul style="list-style-type: none"> - เด็กนักเรียนตั้งครรรณีในวัยเรียน(อายุต่ำกว่า ๑๕ ปี) - ขาดงบประมาณสนับสนุนการจัดการศึกษา - ขาดบุคลากรครูผู้สอนภาษาต่างชาติ - ขาดสถานที่ออกกำลังกาย เช่น ลานกีฬา อุปกรณ์การเล่นกีฬา เครื่องออกกำลังกาย ฯลฯ 	<ol style="list-style-type: none"> ๑. สนับสนุนการจัดหาครูสอนภาษาต่างประเทศให้เด็กเยาวชนในช่วงปิดภาคเรียน ๒. จัดหาสถานที่สำหรับการออกกำลังกาย ๓. สนับสนุนอุปกรณ์การเล่นกีฬา และอุปกรณ์การออกกำลังกาย

ข้อมูลสภาพปัญหา	ความต้องการ/แนวทางในการแก้ไขปัญหา
<p>๔. สาธารณสุข</p> <ul style="list-style-type: none"> - ประชาชนขาดความสนใจในการตรวจสุขภาพ - ขาดบุคลากรทางการแพทย์ที่เหมาะสมกับประชากร - ประชาชนมีพฤติกรรมในการดำเนินชีวิตที่ทำให้เสี่ยงต่อการเกิดโรค - การระบาดของโรคติดต่อและ/หรือโรคไม่ติดต่อ ทั้งที่เกิดกับคน สัตว์ 	<ul style="list-style-type: none"> ๑. รมรณรงค์การดูแลสุขภาพให้ประชาชน ๒. ให้ความรู้กับประชาชนด้านสาธารณสุข ๓. รมรณรงค์ ส่งเสริมการควบคุมป้องกันโรคต่างๆ ให้ประชาชนได้มีส่วนร่วมในการป้องกัน

๒. ผลการวิเคราะห์ศักยภาพเพื่อประเมินสถานภาพการพัฒนาในปัจจุบันและโอกาสการพัฒนาในอนาคตของท้องถิ่น ด้วยเทคนิค SWOT Analysis

การวิเคราะห์จุดแข็ง (Strengths)

๑. ด้านเศรษฐกิจ

๑) มีสภาพภูมิประเทศเหมาะสม ในการทำการเกษตรที่สำคัญได้แก่ ด้านการปลูกพืช เลี้ยงสัตว์ และประมง เพราะมีแม่น้ำสายสำคัญ คือ เจ้าพระยา ปิง ยม น่าน ไหลผ่าน จึงเป็นแหล่งน้ำต้นทุนสำหรับภาคการเกษตร และอุตสาหกรรมเกษตร

๒) มีเส้นทางคมนาคมเชื่อมโยงเป็นโครงข่ายสายหลักกับจังหวัดใกล้เคียงและภูมิภาคอื่นๆ จึงเป็นศูนย์กลางการกระจายและขนส่งสินค้าทางการเกษตร

๓) มีแหล่งท่องเที่ยวทางธรรมชาติและวัฒนธรรม ที่หลากหลาย เช่น บึงบอระเพ็ด พระจุฬามณีหอชมเมืองต้นน้ำเจ้าพระยาศาลเจ้าพ่อเทพารักษ์-ศาลเจ้าแม่ทับทิมวัดนครสวรรค์วัดวรนาถบรรพต

๔) เป็นแหล่งผลิตสินค้าด้านการเกษตร เช่น ข้าว อ้อยโรงงาน มันสำปะหลัง ข้าวโพด ปศุสัตว์ ประมง และศูนย์กลางธุรกิจค้าข้าวแหล่งใหญ่ในเขตภาคเหนือ

๒. ด้านสังคม

๑) มีสถาบันการศึกษาที่หลากหลายทุกระดับที่มีคุณภาพและเป็นที่ยอมรับ เป็นศูนย์กลางทางการศึกษา

๒) มีโครงข่ายระบบสาธารณสุขเชื่อมโยงกันทุกระดับ ตั้งแต่ระดับจังหวัด/อำเภอ/ ตำบล/หมู่บ้าน ที่เข้มแข็งและเป็นที่ตั้งของศูนย์บริการ/วิชาการระดับเขต

๓) มีงานประเพณีท้องถิ่นที่สำคัญ เช่น งานประเพณีเจ้าพ่อเจ้าแม่ งานตรุษจีน ประเพณีจุกฐิน การแข่งขันเรือยาวระดับประเทศ

๔) มีภาคีเครือข่ายภาครัฐ ท้องถิ่น เอกชน และภาคประชาสังคม ในการดำเนินงานด้านสังคม

๓. ด้านทรัพยากรธรรมชาติและสิ่งแวดล้อม

๑) มีการแบ่งกลุ่มพื้นที่รองรับการจัดตั้งศูนย์กำจัดขยะมูลฝอยในจังหวัดนครสวรรค์(Cluster) และมี การลงนามบันทึกข้อตกลงความร่วมมือ เพื่อรองรับการจัดตั้งศูนย์กำจัดขยะมูลฝอย

๒) มีแผนปฏิบัติการเพื่อการจัดการคุณภาพสิ่งแวดล้อมระดับจังหวัด

๓) มีหน่วยงานส่วนกลางที่รับผิดชอบด้านทรัพยากรป่าไม้ตั้งอยู่ในพื้นที่

๔) มีการทำงานโดยการมีส่วนร่วมกับชุมชน

๕) มีพื้นที่ที่มีความหลากหลายทางชีวภาพสูง เช่น บึงบอระเพ็ด และป่าแม่वंก

๖) มีระบบการจัดการและการศึกษาผลกระทบต่อสิ่งแวดล้อม

/๔.ด้านบริหารจัดการ

๔. ด้านบริหารจัดการ

- ๑) หน่วยงานทุกหน่วยงานและภาคประชาชนมีการพัฒนาบุคลากรอย่างต่อเนื่อง
- ๒) บุคลากรของรัฐในจังหวัดมีความรู้ความสามารถในการให้บริการ
- ๓) มีการนำเทคโนโลยีที่ทันสมัยมาใช้ในการปฏิบัติงาน
- ๔) หน่วยงานราชการส่วนกลาง ส่วนภูมิภาค มีที่ตั้งอยู่ในจังหวัดจำนวนมาก สามารถให้บริการประชาชนได้อย่างครอบคลุมและทั่วถึง
- ๕) มีเครื่องจักรกล วัสดุ อุปกรณ์ที่ใช้ในการปฏิบัติงานอย่างเพียงพอต่อการพัฒนาท้องถิ่น

การวิเคราะห์จุดอ่อน (Weakness)

๑. ด้านเศรษฐกิจ

- ๑) ขาดการบริหารจัดการน้ำอย่างเป็นระบบ
- ๒) แหล่งกักเก็บน้ำเพื่อการเกษตรและระบบชลประทานมีไม่เพียงพอ
- ๓) เส้นทางคมนาคมสายรองในการขนส่งสินค้าเกษตรบางเส้นทางไม่สามารถรองรับการขนส่งที่เพิ่มมากขึ้นในอนาคต
- ๔) ที่ดินมีราคาแพง ที่ดินในทำเลที่มีศักยภาพในการพัฒนาส่วนใหญ่เป็นที่ดินของรัฐและมีราษฎรบุกรุก เกษตรกรบางส่วนไม่ได้เป็นเจ้าของที่ดิน
- ๕) เกษตรกรยังคงพึ่งสารเคมีในกระบวนการผลิต ส่งผลให้ต้นทุนค่าใช้จ่ายสูงขึ้นและกระทบต่อสุขภาพของเกษตรกร
- ๖) ขาดแคลนแรงงานภาคการเกษตรและแรงงานฝีมือภาคอุตสาหกรรม
- ๗) ขาดโรงงานอุตสาหกรรมแปรรูปผลิตภัณฑ์ (ข้าว มันสำปะหลัง)
- ๘) ผลผลิตข้าว มัน อ้อย มีคุณภาพต่ำ (ความหวาน ปริมาณของแป้ง)
- ๙) แหล่งท่องเที่ยวขาดการพัฒนาอย่างต่อเนื่อง
- ๑๐) โครงสร้างพื้นฐานและสิ่งอำนวยความสะดวก ไม่เพียงพอและไม่พร้อมบริการนักท่องเที่ยว
- ๑๑) บุคลากรด้านการท่องเที่ยวและบริการไม่มีความพร้อมขาดการพัฒนา
- ๑๒) ขาดการประชาสัมพันธ์อย่างจริงจังและต่อเนื่อง ขาดการจัดกิจกรรมในแหล่งท่องเที่ยว
- ๑๓) ไม่มีหน่วยงานหรือบุคลากรในพื้นที่เก็บข้อมูลสถิติด้านการท่องเที่ยวโดยตรง

๒. ด้านสังคม

- ๑) การจัดการเรียนการสอนด้านภาษา เพื่อการสื่อสารในกลุ่มประเทศอาเซียนยังมีน้อย
- ๒) ผู้นำชุมชนขาดองค์ความรู้ในการบริหารจัดการชุมชน
- ๓) ประชาชนขาดความรู้ความเข้าใจเกี่ยวกับระเบียบกฎหมายและไม่ปฏิบัติตามกฎหมาย
- ๔) มีประชากรแฝงเข้ามาอาศัยทำงานและศึกษาต่อจำนวนมาก ทำให้เกิดปัญหาด้านสังคม
- ๕) มีความขัดแย้งทางความคิด ทำให้เกิดความแตกแยกทางสังคม
- ๖) การแก้ไขปัญหาการแพร่ระบาดของยาเสพติดยังไม่ทั่วถึงในจังหวัดนครสวรรค์

๓. ด้านทรัพยากรธรรมชาติและสิ่งแวดล้อม

- ๑) ขาดงบประมาณสนับสนุนในการก่อสร้างระบบกำจัดขยะมูลฝอยอย่างถูกหลักวิชาการ และการจัดการสิ่งแวดล้อมด้านอื่นๆ
- ๒) นโยบายทุกระดับไม่ให้ความสำคัญกับการแก้ไขปัญหาขยะมูลฝอย
- ๓) ไม่มีการบูรณาการของท้องถิ่นในการจัดการขยะร่วมกัน

/๔) ประชาชน

- ๔) ประชาชนขาดจิตสำนึกในการดูแลรักษาทรัพยากรธรรมชาติและสิ่งแวดล้อม
- ๕) ขาดการมีส่วนร่วม/ร่วมมือจากประชาชนในการดูแลรักษาทรัพยากรธรรมชาติและสิ่งแวดล้อม
- ๖) บุคลากรที่มีความรู้ในการจัดการขยะอย่างครบวงจรและถูกสุขอนามัยมีน้อย
- ๗) ขาดการวางแผนการดำเนินการในระยะยาว เช่น แผนแม่บทในการจัดการทรัพยากรป่าไม้ในพื้นที่จังหวัดนครสวรรค์

๔. ด้านบริหารจัดการ

- ๑) หน่วยงานภาครัฐบางหน่วยงานขาดประสิทธิภาพการใช้เครื่องมือและระบบเทคโนโลยีที่ทันสมัย เช่น การจัดเก็บข้อมูลการรายงานข้อมูล และการนำข้อมูลนำไปใช้ประโยชน์ร่วมกันอย่างบูรณาการ
- ๒) หน่วยงานภาครัฐมีจำนวนบุคลากรจำกัด ไม่เพียงพอต่อการให้บริการประชาชน
- ๓) ขาดการบูรณาการการทำงานร่วมกันระหว่างหน่วยงานทำให้เกิดความซ้ำซ้อน
- ๔) ขาดกลไกที่ทำให้ผู้มีส่วนได้ส่วนเสียมีส่วนร่วมในการแสดงความคิดเห็น
- ๕) บุคลากรภาครัฐขาดการพัฒนาด้านทักษะภาษาต่างประเทศ
- ๖) คุณภาพการให้บริการขององค์กรปกครองส่วนท้องถิ่นไม่เท่าเทียมกัน
- ๗) ขาดการแก้ไขปัญหาการทุจริตคอร์รัปชันในองค์กรทุกระดับ

การวิเคราะห์โอกาส(Opportunity)

๑. ด้านเศรษฐกิจ

- ๑) รัฐมีนโยบายการบริหารจัดการน้ำอย่างยั่งยืน
- ๒) รัฐมีแนวคิดภายใต้ยุทธศาสตร์โครงสร้างพื้นฐานด้านการขนส่งของประเทศ
- ๓) การเข้าสู่ประชาคมเศรษฐกิจอาเซียนในปี ๒๕๕๘
- ๔) รัฐมีนโยบายสนับสนุนการพัฒนา ผลิตภัณฑ์ชุมชนและการบริหารโครงการ OTOP
- ๕) รัฐมีนโยบายสนับสนุนการใช้ประโยชน์ที่ดินที่เหมาะสมสำหรับการปลูกพืชเศรษฐกิจ(Zoning)
- ๖) รัฐให้การสนับสนุนการท่องเที่ยว ใช้เป็นนโยบายกระตุ้นเศรษฐกิจ
- ๗) ทิศทางการพัฒนาประเทศและนโยบายของรัฐบาลให้ความสำคัญต่อการพัฒนาเศรษฐกิจและให้ความสำคัญด้านการท่องเที่ยว
 - ๘) กระแสความสนใจในสุขภาพสิ่งแวดล้อม การอนุรักษ์ประเพณีวัฒนธรรม การอนุรักษ์ธรรมชาติและ การท่องเที่ยว
 - ๙) เทคโนโลยีสารสนเทศสมัยใหม่สนับสนุนงานด้านการประชาสัมพันธ์ได้อย่างมีประสิทธิภาพ
 - ๑๐) การเข้าสู่ประชาคมอาเซียนส่งผลให้จำนวนนักท่องเที่ยวเพิ่มขึ้น

๒. ด้านสังคม

- ๑) เทคโนโลยีการสื่อสารทันสมัยแพร่หลายไปจนถึงระดับชุมชนและบุคคล
- ๒) การเข้าร่วมประชาคมอาเซียนสร้างโอกาสในการแลกเปลี่ยนเรียนรู้ ด้านเศรษฐกิจ ด้านความมั่นคง ด้านสังคมและวัฒนธรรม
 - ๓) มีนโยบายด้านการศึกษาที่หลากหลายทำให้ประชาชนมีโอกาสได้รับการศึกษาเพิ่มมากขึ้น
 - ๔) นโยบายรัฐสนับสนุนการจัดสวัสดิการสังคม เช่น กองทุนพัฒนาบทบาทสตรี กองทุนหมู่บ้าน
 - ๕) มีองค์กร หน่วยงานภาครัฐ ภาคเอกชน สนับสนุนการดำเนินชีวิตตามหลักเศรษฐกิจพอเพียง

๓. ด้านทรัพยากรธรรมชาติและสิ่งแวดล้อม

- ๑) เป็นศูนย์กลางของสถาบันการศึกษาการจัดการด้านสิ่งแวดล้อมในเขตภาคเหนือตอนล่าง
- ๒) ยุทธศาสตร์การพัฒนาจังหวัดสอดคล้องกับนโยบายของรัฐ

/๓) ภัยธรรมชาติ

๓) ภัยธรรมชาติและกระแสสังคมทำให้ทุกภาคส่วนกลับมาให้ความสำคัญในการอนุรักษ์และจัดการด้านทรัพยากรธรรมชาติและสิ่งแวดล้อม

๔) มีนโยบายในระดับประเทศ โดยเป็นการกำหนดเป็นยุทธศาสตร์หลักในการพัฒนาประเทศ

๔. ด้านบริหารจัดการ

๑) รัฐได้นำหลักการบริหารจัดการบ้านเมืองที่ดีมาใช้ในการพัฒนาประสิทธิภาพการให้บริการประชาชนหลายช่องทาง

๒) ระบบเทคโนโลยีมีการพัฒนาประสิทธิภาพสูงขึ้นอย่างต่อเนื่อง

๓) นโยบายการกระจายอำนาจสู่องค์กรปกครองส่วนท้องถิ่น เปิดโอกาสให้ประชาชนสามารถเข้าถึงบริการต่าง ๆ ได้มากขึ้น

การวิเคราะห์อุปสรรค / ภัยคุกคาม (Threats)

๑. ด้านเศรษฐกิจ

๑) ประสบอุทกภัยและภัยแล้งซ้ำซาก และภัยจากศัตรูพืชก่อให้เกิดความเสียหายต่อผลผลิตทางการเกษตรและเศรษฐกิจส่วนรวม

๒) ปัญหาความแปรปรวนของภูมิอากาศส่งผลกระทบต่อปริมาณและคุณภาพของผลผลิต

๓) ความผันผวนของราคาผลผลิตทางการเกษตรและปัจจัยการผลิต

๔) ผลกระทบจากวิกฤติเศรษฐกิจ

๕) การเกิดอุทกภัยส่งผลกระทบต่อแหล่งท่องเที่ยวและการเดินทาง

๖) ปัญหาราคาด้านพลังงานมีผลต่อการตัดสินใจเดินทางท่องเที่ยว

๒. ด้านสังคม

๑) การเกิดสาธารณภัยบ่อย ทำให้ประชาชนได้รับผลกระทบต่อการดำรงชีวิต

๒) สังคมมีการเปลี่ยนแปลงอย่างรวดเร็ว

๓) วัฒนธรรมการบริโภคนิยมและการรับวัฒนธรรมจากต่างประเทศ มีแนวโน้มที่จะก่อให้เกิดปัญหาสุขภาพทางเพศในวัยรุ่น ปัญหายาเสพติด ปัญหาโรคเอดส์ ภาวะโรคอ้วนและอื่นๆ

๔) กระแสวัตถุนิยมก่อให้เกิดความฟุ้งเฟ้อ ฟุ่มเฟือย เข้าไปในทุกชุมชน ละเลยคุณธรรมจริยธรรม ค่านิยมเปลี่ยนไปจากสังคมพึ่งพาตนเองเป็นสังคมที่ขอรับความช่วยเหลือ

๓. ด้านทรัพยากรธรรมชาติและสิ่งแวดล้อม

๑) การเป็นศูนย์กลางทางการค้าและการเจริญเติบโตทางเศรษฐกิจทำให้ปริมาณขยะมูลฝอยเพิ่มมากขึ้น

๒) การเกิดภัยธรรมชาติ เช่น น้ำท่วม ซึ่งมีผลต่อการสร้างระบบกำจัดขยะมูลฝอย

๓) มีประชากรแฝงที่เข้ามาอาศัยเพื่อทำงานและศึกษาต่อจำนวนมาก

๔) นโยบายของรัฐมุ่งเน้นการพัฒนาเศรษฐกิจมากกว่าการดูแลด้านสิ่งแวดล้อม

๕) การเพิ่มขึ้นของราคาพืชผลการเกษตร นำไปสู่ความต้องการพื้นที่เพิ่มขึ้น ส่งผลให้เกิดการบุกรุกพื้นที่ป่าเพื่อขยายพื้นที่ทำการเกษตร

๖) นโยบายของรัฐบางประการส่งผลกระทบต่อการบริหารทรัพยากรธรรมชาติสิ่งแวดล้อม

๔. ด้านบริหารจัดการ

๑) ระเบียบ กฎหมาย บางเรื่องขาดความยืดหยุ่นในการให้บริการประชาชน

๒) นโยบายของรัฐขาดความต่อเนื่อง

๓) การเรียกร้องของกลุ่มผลประโยชน์ต่างๆกดดันให้หน่วยงานภาครัฐดำเนินการตามข้อเรียกร้อง

/วิสัยทัศน์

วิสัยทัศน์ (Vision) พันธกิจ (Mission) เพื่อการพัฒนาท้องถิ่น

วิสัยทัศน์การพัฒนากองการบริหารส่วนจังหวัดนครสวรรค์

“นครสวรรค์เมืองน่าอยู่ เชิดชูวัฒนธรรม บึงบอระเพ็ดตระการตา น้ำทำไร่นาพอเพียง”

พันธกิจ

๑. พัฒนาเส้นทางคมนาคมให้ได้มาตรฐาน
๒. พัฒนาแหล่งน้ำให้เพียงพอต่อความต้องการของประชาชน
๓. พัฒนาบึงบอระเพ็ดให้เป็นแหล่งท่องเที่ยวที่มีความพร้อมในการรองรับนักท่องเที่ยว
๔. ส่งเสริมการท่องเที่ยวในจังหวัดนครสวรรค์
๕. พัฒนาการจัดการศึกษาของสถานศึกษาในสังกัดอบจ.ให้มีคุณภาพตามมาตรฐาน
๖. ส่งเสริมการจัดการศึกษาของสถานศึกษาในจังหวัดนครสวรรค์ให้มีคุณภาพ
๗. ส่งเสริมและสนับสนุนการแข่งขันกีฬาและการออกกำลังกาย
๘. ส่งเสริมและสนับสนุนการอนุรักษ์ ฟื้นฟู ศาสนา ศิลปวัฒนธรรม และประเพณีอันดีงามของท้องถิ่น
๙. ส่งเสริมและสนับสนุนการพัฒนาคุณภาพชีวิตประชาชนในจังหวัดนครสวรรค์
๑๐. พัฒนาและส่งเสริมการบริหารจัดการทรัพยากรธรรมชาติและสิ่งแวดล้อมอย่างยั่งยืน
๑๑. ส่งเสริมและสนับสนุนการปกครองตามระบอบประชาธิปไตยอันมีพระมหากษัตริย์ทรงเป็นประมุข รวมทั้งการสร้างความปลอดภัยในชีวิตและทรัพย์สินในสังคม
๑๒. พัฒนาศักยภาพขององค์การบริหารส่วนจังหวัดนครสวรรค์ให้สามารถปฏิบัติงานตามหลักการบริหารจัดการบ้านเมืองที่ดี

๓.๓ ความเชื่อมโยงยุทธศาสตร์

๓.๔ แผนที่ยุทธศาสตร์

**โครงสร้างความเชื่อมโยงแผนยุทธศาสตร์การพัฒนา
ขององค์การบริหารส่วนจังหวัดนครสวรรค์ พ.ศ. ๒๕๕๘-๒๕๖๒**

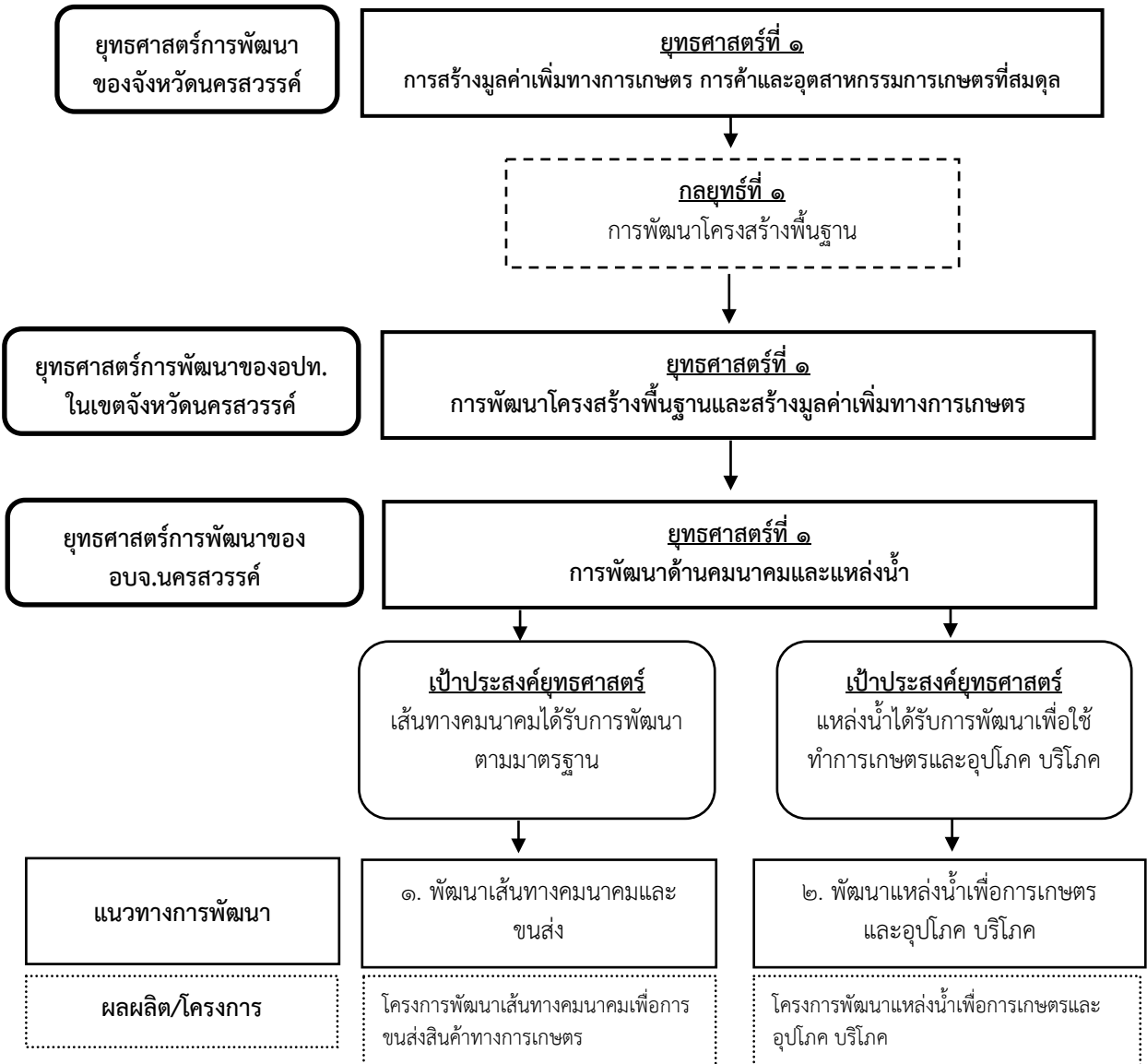

**โครงสร้างเชื่อมโยงแผนยุทธศาสตร์การพัฒนา
ขององค์การบริหารส่วนจังหวัดนครสวรรค์ พ.ศ. ๒๕๕๘-๒๕๖๒ (ต่อ)**

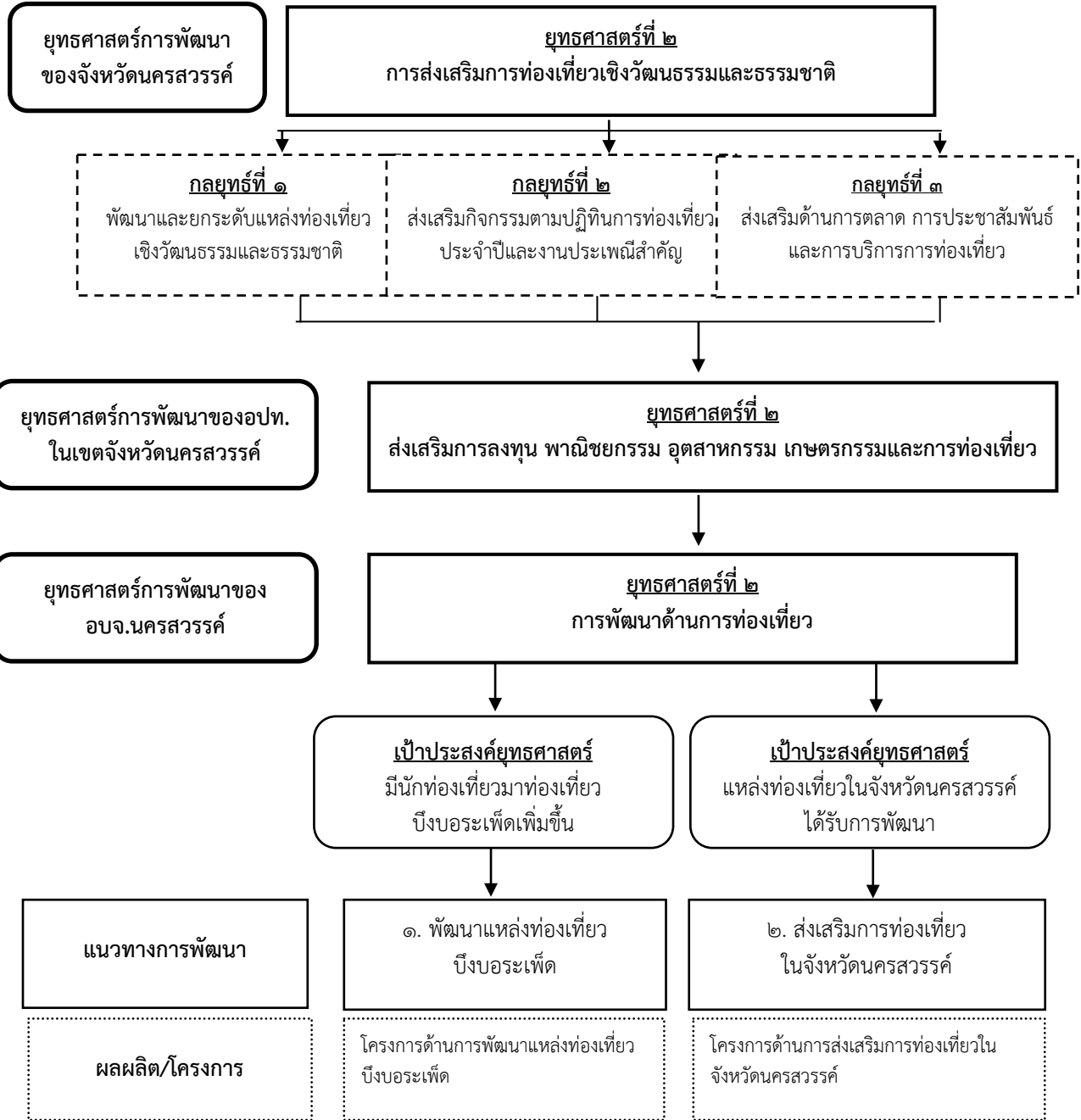

โครงสร้างเชื่อมโยงแผนยุทธศาสตร์การพัฒนา
ขององค์การบริหารส่วนจังหวัดนครสวรรค์ พ.ศ. ๒๕๕๘-๒๕๖๒(ต่อ)

ยุทธศาสตร์การพัฒนา
ของจังหวัดนครสวรรค์

ยุทธศาสตร์ที่ ๒
การส่งเสริมการท่องเที่ยวเชิงวัฒนธรรม
และธรรมชาติ

ยุทธศาสตร์ที่ ๓
การพัฒนาคนให้มีคุณภาพชีวิตที่ดีมี
คุณธรรม นำความรู้ และเกิดความผาสุก

กลยุทธ์ที่ ๒
ส่งเสริมกิจกรรมตามปฏิทินการ
ท่องเที่ยวประจำปีและงานประเพณี

กลยุทธ์ที่ ๑
การพัฒนาการเรียนรู้
ตลอดชีวิต

กลยุทธ์ที่ ๕
พัฒนาศิลปวัฒนธรรมภูมิปัญญา
ศาสนา คุณธรรมจริยธรรม

ยุทธศาสตร์การพัฒนาของอปท.
ในเขตจังหวัดนครสวรรค์

ยุทธศาสตร์ที่ ๓
พัฒนาและส่งเสริมคุณภาพชีวิต

ยุทธศาสตร์ที่ ๔
การอนุรักษ์และสืบสานศาสนา ศิลปวัฒนธรรม
ประเพณี และภูมิปัญญาท้องถิ่น

ยุทธศาสตร์การพัฒนาของ
อบจ.นครสวรรค์

ยุทธศาสตร์ที่ ๓
การพัฒนาด้านการศึกษา กีฬา ศาสนาและวัฒนธรรม

เป้าประสงค์ยุทธศาสตร์
นักเรียนในสถานศึกษาสังกัด
อบจ. ได้รับการศึกษาที่มีคุณภาพ
และมาตรฐาน

เป้าประสงค์ยุทธศาสตร์
นักเรียนในสถานศึกษาของ
จังหวัดนครสวรรค์ได้รับ
การศึกษาที่มีคุณภาพ

เป้าประสงค์ยุทธศาสตร์
ประชาชน เด็ก เยาวชน
ได้รับโอกาสในการออกกำลังกาย
กายด้วยการเล่นกีฬา

เป้าประสงค์ยุทธศาสตร์
ทำนุบำรุงศาสนา อนุรักษ์
ศิลปวัฒนธรรมประเพณี อันดีงาม
และภูมิปัญญาท้องถิ่นให้คงอยู่สืบ

แนวทางการพัฒนา

๑. พัฒนาระบบ
การจัดการศึกษา
ของสถานศึกษา
ในสังกัด อบจ.

๒. ส่งเสริมการ
จัดการศึกษา
ให้สถานศึกษา
ในจังหวัด
นครสวรรค์

๓. ส่งเสริมและ
สนับสนุนการ
ออกกำลังกาย
และการแข่งขัน
กีฬาในทุก
ประเภท

๔. ส่งเสริม
สนับสนุนการ
อนุรักษ์ ฟื้นฟู
ศาสนา
ศิลปวัฒนธรรมและ
ประเพณีอันดีงาม
ของท้องถิ่น

ผลผลิต/โครงการ

โครงการด้านการ
ส่งเสริมสนับสนุน
และจัดการศึกษา
ทั้งในระบบ นอก
ระบบและตาม
อัธยาศัย

โครงการด้านการ
ส่งเสริมสนับสนุน
และอนุรักษ์
ศิลปวัฒนธรรม
ประเพณีของ
ท้องถิ่น

โครงการด้าน
ส่งเสริมและ
สนับสนุนการออก
กำลังกายและการ
แข่งขันกีฬาในทุก
ประเภท

โครงการด้านการ
สนับสนุนการ
อนุรักษ์ ฟื้นฟู
ศาสนา
ศิลปวัฒนธรรมและ
ประเพณีอันดีงาม

**โครงสร้างเชื่อมโยงแผนยุทธศาสตร์การพัฒนา
ขององค์การบริหารส่วนจังหวัดนครสวรรค์ พ.ศ. ๒๕๕๘-๒๕๖๒(ต่อ)**

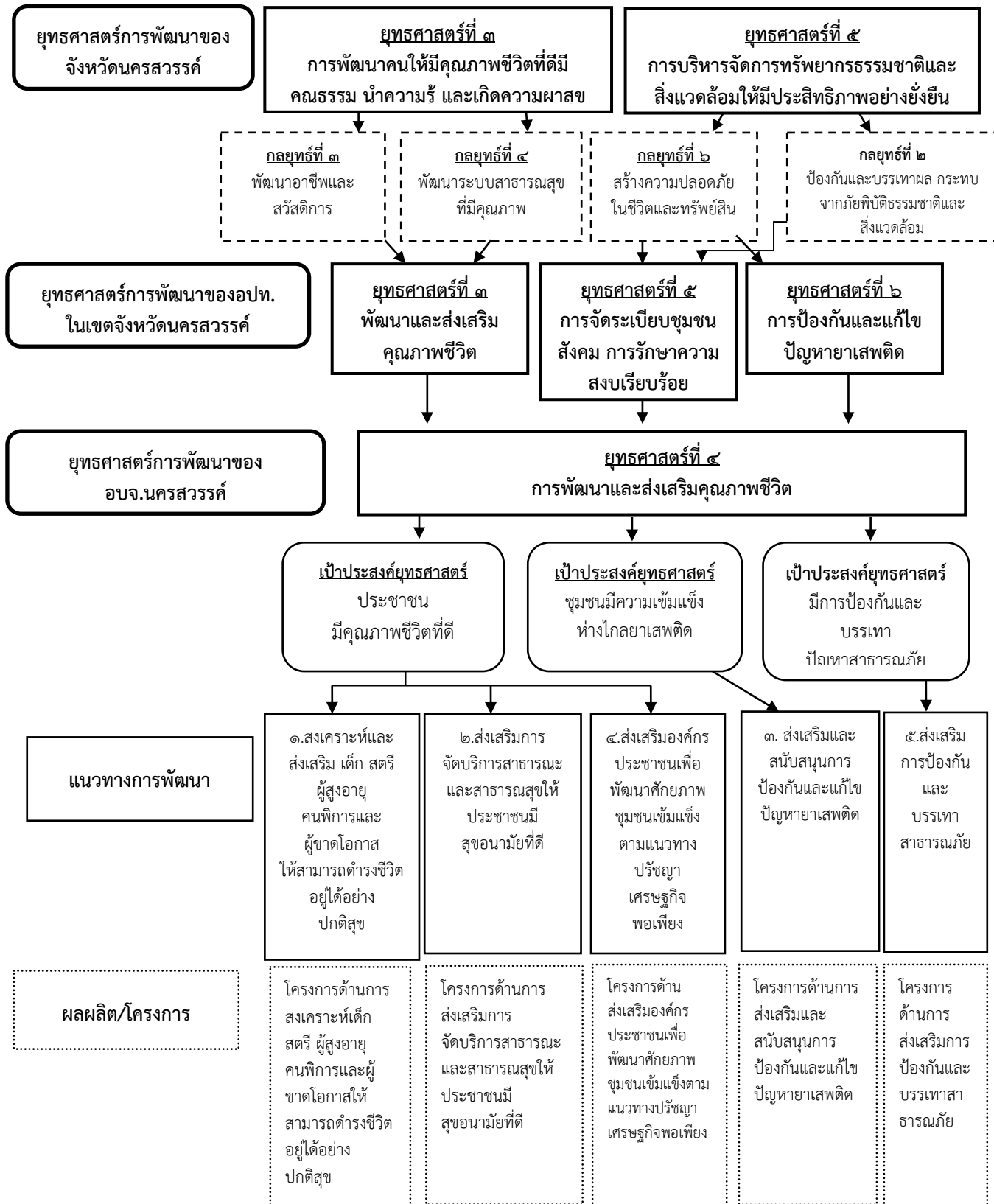

**โครงสร้างเชื่อมโยงแผนยุทธศาสตร์การพัฒนา
ขององค์การบริหารส่วนจังหวัดนครสวรรค์ พ.ศ. ๒๕๕๘-๒๕๖๒(ต่อ)**

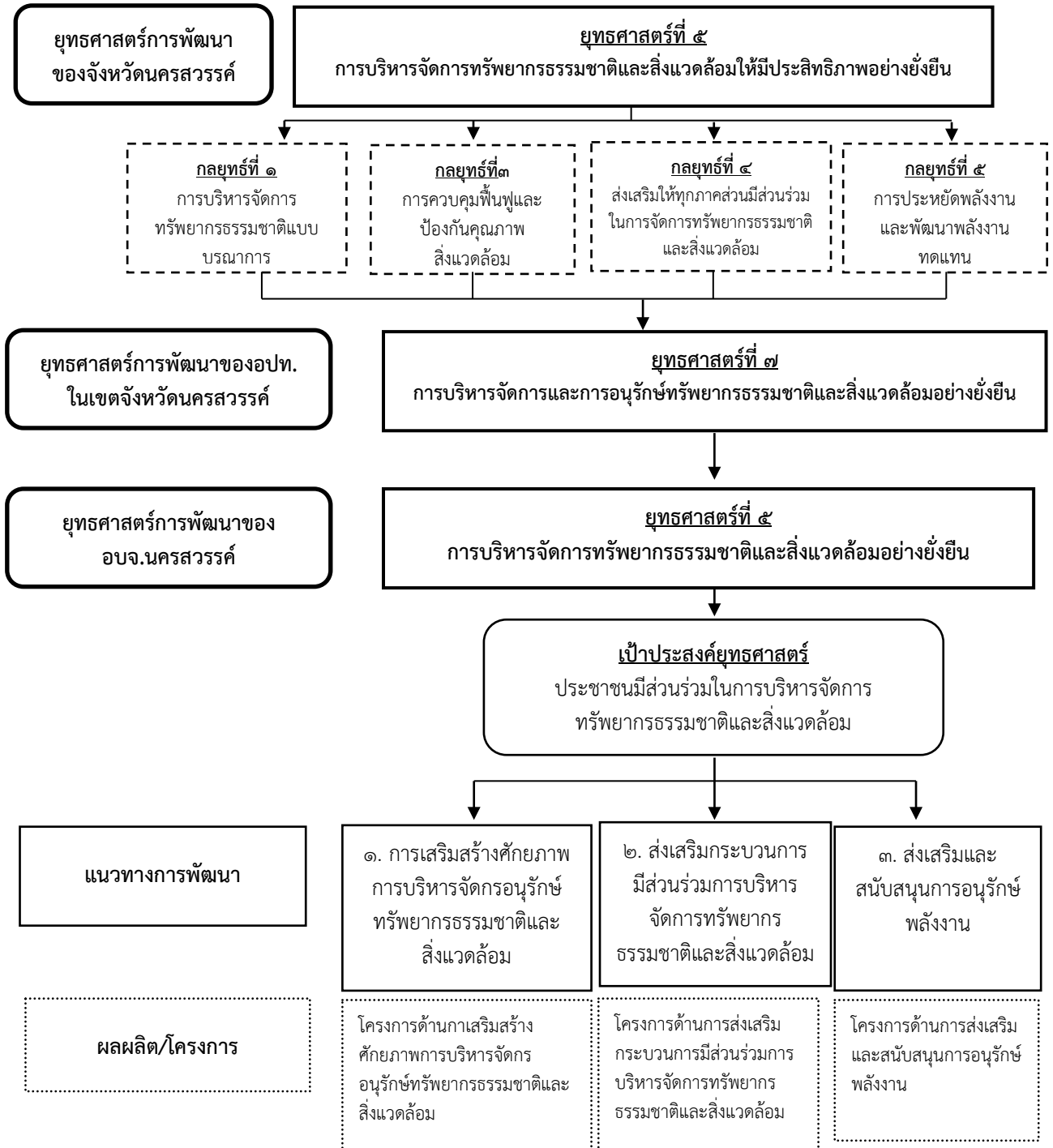

โครงสร้างเชื่อมโยงแผนยุทธศาสตร์การพัฒนา
ขององค์การบริหารส่วนจังหวัดนครสวรรค์ พ.ศ. ๒๕๕๘-๒๕๖๒(ต่อ)

ยุทธศาสตร์การพัฒนา
ของจังหวัดนครสวรรค์

ยุทธศาสตร์ที่ ๒
การสร้างธรรมาภิบาลและการบริหารกิจการบ้านเมืองที่ดี

กลยุทธ์ที่ ๒
พัฒนาคุณภาพบุคลากร
ในการให้บริการ

กลยุทธ์ที่ ๓
พัฒนาและสนับสนุนเครื่องมือ
เทคโนโลยีข้อมูลข่าวสาร

กลยุทธ์ที่ ๔
พัฒนาองค์กรและระบบ
บริหารจัดการที่ดี

กลยุทธ์ที่ ๕
การมีส่วนร่วมและ
ภาคีการให้บริการ

ยุทธศาสตร์การพัฒนาของอปท.
ในเขตจังหวัดนครสวรรค์

ยุทธศาสตร์ที่ ๘
การสร้างธรรมาภิบาลและบริหารกิจการบ้านเมืองที่ดี

ยุทธศาสตร์การพัฒนาของ
อบจ.นครสวรรค์

ยุทธศาสตร์ที่ ๖
การบริหารกิจการบ้านเมืองที่ดี

เป้าประสงค์ยุทธศาสตร์
ประชาชนในจังหวัดนครสวรรค์มีความจงรักภักดี เทิดทูน
สถาบันพระมหากษัตริย์ ปฏิบัติตนตามระบอบประชาธิปไตย
และมีความปรองดองสมานฉันท์

เป้าประสงค์ยุทธศาสตร์
ประชาชนได้รับบริการจาก อบจ.
อย่างมีประสิทธิภาพ

แนวทางการพัฒนา

๑. ส่งเสริมและสนับสนุนการปกครอง
ตามระบอบประชาธิปไตยอันมี
พระมหากษัตริย์ทรงเป็นประมุข และ
การสร้างความปลอดภัยสมานฉันท์

๒. เพิ่มประสิทธิภาพในการ
ปฏิบัติราชการและการให้บริการ
ประชาชนของ อบจ.

ผลผลิต/โครงการ

โครงการด้านส่งเสริมและสนับสนุน
การปกครองตามระบอบประชาธิปไตย
อันมีพระมหากษัตริย์ทรงเป็นประมุข
และการสร้างความปลอดภัย
สมานฉันท์

โครงการด้านการเพิ่ม
ประสิทธิภาพในการปฏิบัติ
ราชการและการให้บริการ
ประชาชน ของอบจ.

๓.๔ แผนที่ยุทธศาสตร์

ยุทธศาสตร์การพัฒนาขององค์การบริหารส่วนจังหวัดนครสวรรค์
Strategy Map

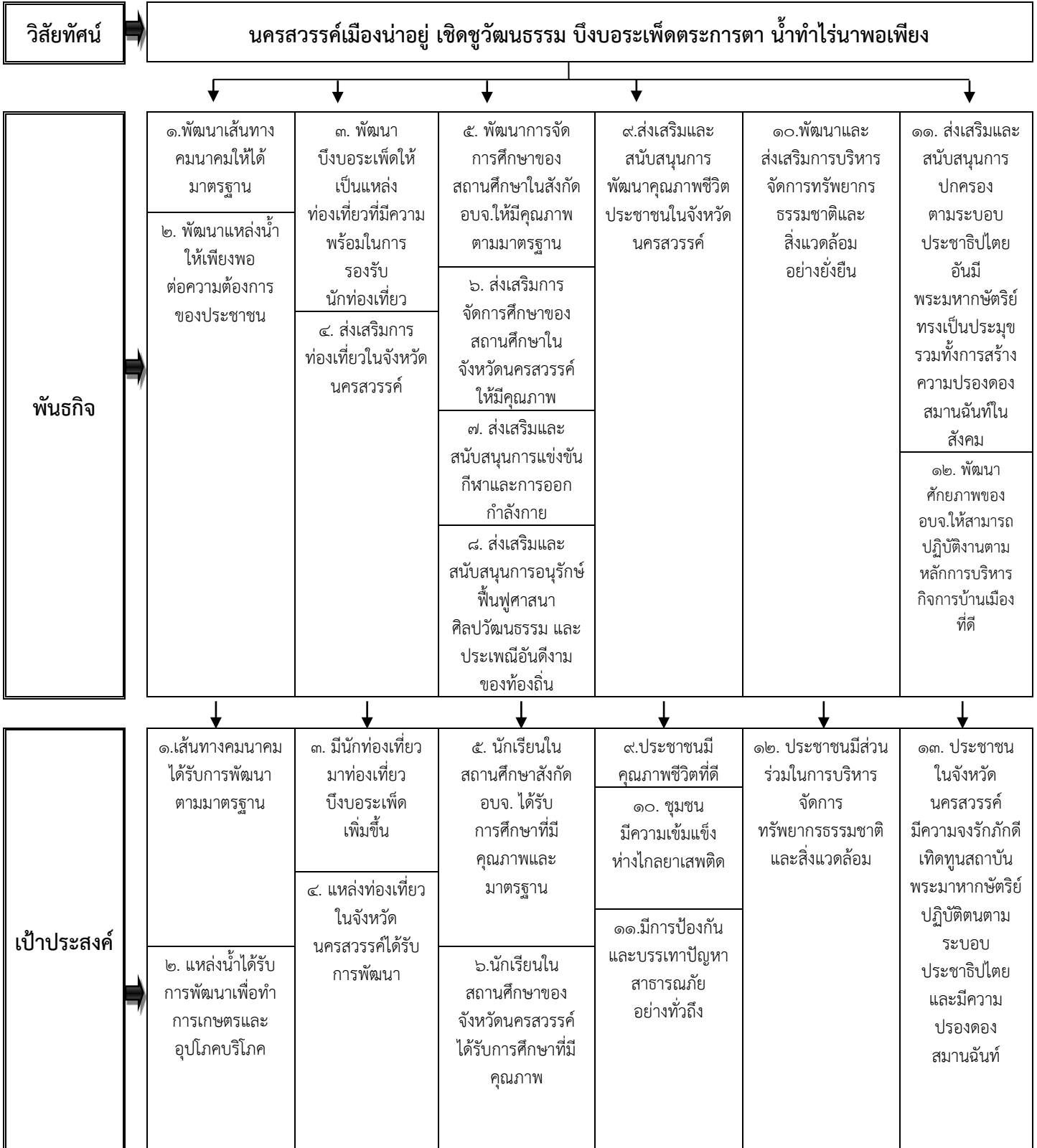

เป้าประสงค์ (ต่อ)			๗. ประชาชน เด็ก เยาวชน ได้รับโอกาส ในการออกกำลังกาย ด้วยการเล่นกีฬา			๑๔. ประชาชน ได้รับบริการจาก อบจ. อย่างมี ประสิทธิภาพ
			๘. ทำนุบำรุงศาสนา อนุรักษ์ ศิลปวัฒนธรรม ประเพณีอันดีงาม และภูมิปัญญา ท้องถิ่นให้คงอยู่ สืบไป			

ยุทธศาสตร์	๑. การพัฒนาด้าน คมนาคมและ แหล่งน้ำ	๒. การพัฒนา ด้านการท่องเที่ยว	๓. การพัฒนาด้าน การศึกษา กีฬา ศาสนาและ วัฒนธรรม	๔. การพัฒนาและ ส่งเสริม คุณภาพชีวิต	๕. การบริหารจัดการ ทรัพยากร ธรรมชาติและ สิ่งแวดล้อม อย่างยั่งยืน	๖. การบริหาร กิจการบ้านเมือง ที่ดี
------------	--	----------------------------------	--	---	--	--

แนว ทางการ พัฒนา	๑.๑ พัฒนาเส้นทาง คมนาคมและ การขนส่ง	๒.๑ พัฒนาแหล่ง ท่องเที่ยว บึงบอระเพ็ด	๓.๑ พัฒนาระบบ การจัดการศึกษาของ สถานศึกษาในสังกัด อบจ.	๔.๑ ส่งเคราะห์เด็ก สตรี ผู้สูงอายุ คน พิการ และผู้ขาด โอกาส ให้สามารถ ดำรงชีวิตอยู่ได้ อย่างปกติสุข	๕.๑ การเสริมสร้าง ศักยภาพการ บริหารจัดการ และอนุรักษ์ ทรัพยากรธรรมชาติและ สิ่งแวดล้อม	๖.๑ ส่งเสริมและ สนับสนุนการ ปกครอง ในระบอบ ประชาธิปไตย อันมี พระมหากษัตริย์ ทรงเป็นประมุข และการสร้าง ความปรองดอง สมานฉันท์
	๑.๒ พัฒนาแหล่ง น้ำเพื่อการเกษตร และอุปโภค บริโภค	๒.๒ ส่งเสริม การท่องเที่ยว ในจังหวัด นครสวรรค์				
			๓.๓ ส่งเสริมและ สนับสนุนการออก กำลังกายและการ แข่งขันกีฬาในทุก ระบบ	๔.๒ ส่งเสริมการ จัดบริการ สาธารณะและ สาธารณะสุขให้ ประชาชนมี สุขอนามัยที่ดี	๕.๓ ส่งเสริมและ สนับสนุนการอนุรักษ์ พลังงาน	
			๓.๔ ส่งเสริม สนับสนุนการอนุรักษ์ พันธุ ศาสนา ศิลปวัฒนธรรมและ ประเพณีอันดีงาม ของท้องถิ่น	๔.๓ ส่งเสริมองค์กร ประชาชนเพื่อ พัฒนาศักยภาพ ชุมชนเข้มแข็งตาม แนวปรัชญา เศรษฐกิจพอเพียง		
				๔.๔ ส่งเสริมและ สนับสนุนการ ป้องกันและแก้ไข ปัญหาเสพติด		
				๔.๕ ส่งเสริมการ ป้องกันและบรรเทา สาธารณภัย		

บทที่ ๕

รายละเอียดแผนยุทธศาสตร์การพัฒนา

ขององค์การบริหารส่วนจังหวัดนครสวรรค์ พ.ศ. ๒๕๕๘-๒๕๖๒

รายละเอียดแผนยุทธศาสตร์การพัฒนารองการปกครองส่วนจังหวัดนครสวรรค์
พ.ศ. ๒๕๕๘-๒๕๖๒

ประเด็นยุทธศาสตร์

แบบ ยท.๐๓

ยุทธศาสตร์ที่ ๑
การพัฒนาด้านคมนาคมและแหล่งน้ำ

พันธกิจ

- พัฒนาเส้นทางคมนาคมให้ได้มาตรฐาน
- พัฒนาแหล่งน้ำให้เพียงพอต่อความต้องการของประชาชน

เป้าประสงค์

- เส้นทางคมนาคมได้รับการพัฒนาตามมาตรฐาน
- แหล่งน้ำได้รับการพัฒนาเพื่อทำการเกษตรและอุปโภคบริโภค

ตัวชี้วัดระดับเป้าประสงค์

- ระยะทางถนนที่ได้ดำเนินการก่อสร้าง ปรับปรุง และซ่อมแซม
- จำนวนพื้นที่ทางการเกษตรที่ได้รับประโยชน์จากการพัฒนาแหล่งน้ำ
- จำนวนครัวเรือนที่ได้รับประโยชน์จากการพัฒนาแหล่งน้ำ

กลยุทธ์/แนวทางการพัฒนา และตัวชี้วัดระดับกลยุทธ์

กลยุทธ์/แนวทางการพัฒนา	ตัวชี้วัดระดับกลยุทธ์
๑. พัฒนาเส้นทางคมนาคมและขนส่ง	- จำนวนระยะทางที่ได้ดำเนินการก่อสร้าง ปรับปรุง และซ่อมแซม
๒. พัฒนาแหล่งน้ำเพื่อการเกษตรและอุปโภค บริโภค	- จำนวนพื้นที่ทางการเกษตรที่ได้รับประโยชน์จากการพัฒนาแหล่งน้ำ - จำนวนครัวเรือนที่ได้รับประโยชน์จากการพัฒนาแหล่งน้ำ

หน่วยงานรับผิดชอบหลัก : กองช่าง

ความเชื่อมโยง

- ยุทธศาสตร์จังหวัด:
ยุทธศาสตร์ที่ ๑ การสร้างมูลค่าเพิ่มทางการเกษตร การค้าและ อุตสาหกรรมการเกษตรที่สมดุล
- ยุทธศาสตร์การพัฒนารองการปกครองส่วนท้องถิ่น:
ยุทธศาสตร์ที่ ๑ การพัฒนาโครงสร้างพื้นฐานและสร้างมูลค่าเพิ่มทางการเกษตร

ประเด็นยุทธศาสตร์

ยุทธศาสตร์ที่ ๒
การพัฒนาด้านการท่องเที่ยว

พันธกิจ

๑. พัฒนาบึงบอระเพ็ดให้เป็นแหล่งท่องเที่ยวที่มีความพร้อมในการรองรับนักท่องเที่ยว
๒. ส่งเสริมการท่องเที่ยวในจังหวัดนครสวรรค์

เป้าประสงค์

๑. มีนักท่องเที่ยวมาท่องเที่ยวบึงบอระเพ็ดเพิ่มขึ้น
๒. แหล่งท่องเที่ยวในจังหวัดนครสวรรค์ได้รับการพัฒนา

ตัวชี้วัดระดับเป้าประสงค์

- ร้อยละที่เพิ่มขึ้นของจำนวนนักท่องเที่ยวที่มาเที่ยวบึงบอระเพ็ด
- ร้อยละที่เพิ่มขึ้นของรายได้จากการท่องเที่ยวบึงบอระเพ็ด
- ร้อยละความพึงพอใจของนักท่องเที่ยวที่มาท่องเที่ยวในงานเทศกาลต่างๆ ที่ อบจ.สนับสนุน

กลยุทธ์/แนวทางการพัฒนา และตัวชี้วัดระดับกลยุทธ์

กลยุทธ์/แนวทางการพัฒนา	ตัวชี้วัดระดับกลยุทธ์
๑. พัฒนาแหล่งท่องเที่ยวบึงบอระเพ็ด	<ul style="list-style-type: none"> - ร้อยละที่เพิ่มขึ้นของจำนวนนักท่องเที่ยวที่มาเที่ยวบึงบอระเพ็ด - ร้อยละที่เพิ่มขึ้นของรายได้จากการท่องเที่ยวบึงบอระเพ็ด
๒. ส่งเสริมการท่องเที่ยวในจังหวัดนครสวรรค์	<ul style="list-style-type: none"> - ร้อยละความพึงพอใจของนักท่องเที่ยวที่มาท่องเที่ยวในงานเทศกาลต่างๆ ที่ อบจ.สนับสนุน

หน่วยงานรับผิดชอบหลัก : กองกิจการพาณิชย์

ความเชื่อมโยง

๑. ยุทธศาสตร์จังหวัด:
 - ยุทธศาสตร์ที่ ๒ การส่งเสริมการท่องเที่ยวเชิงวัฒนธรรมและธรรมชาติ
๒. ยุทธศาสตร์การพัฒนาระบบโครงสร้างส่วนท้องถิ่น:
 - ยุทธศาสตร์ที่ ๒ ส่งเสริมการลงทุน พาณิชยกรรม อุตสาหกรรม เกษตรกรรมและการท่องเที่ยว

ประเด็นยุทธศาสตร์

ยุทธศาสตร์ที่ ๓

การพัฒนาด้านการศึกษา กีฬา ศาสนา และวัฒนธรรม

พันธกิจ

๑. พัฒนาการจัดการศึกษาของสถานศึกษาในสังกัด อบจ. ให้มีคุณภาพตามมาตรฐาน
๒. ส่งเสริมการจัดการศึกษาของสถานศึกษาในจังหวัดนครสวรรค์ให้มีคุณภาพ
๓. ส่งเสริมและสนับสนุนการแข่งขันกีฬาและการออกกำลังกาย
๔. ส่งเสริมและสนับสนุนการอนุรักษ์ ฟื้นฟู ศาสนา ศิลปวัฒนธรรม และประเพณีอันดีงามของท้องถิ่น

เป้าประสงค์

๑. นักเรียนในสถานศึกษาสังกัด อบจ. ได้รับการศึกษาที่มีคุณภาพและมาตรฐาน
๒. นักเรียนในสถานศึกษาของจังหวัดนครสวรรค์ ได้รับการศึกษาที่มีคุณภาพ
๓. ประชาชน เด็ก และเยาวชน ได้รับโอกาสในการออกกำลังกายด้วยการเล่นกีฬา
๔. ทำนุบำรุงศาสนา อนุรักษ์ศิลปวัฒนธรรม ประเพณีอันดีงามและภูมิปัญญาท้องถิ่นให้คงอยู่สืบต่อไป

ตัวชี้วัดระดับเป้าประสงค์

๑. ร้อยละที่เพิ่มขึ้นของนักเรียนในสถานศึกษาสังกัดอบจ. มีผลการเรียนเฉลี่ยไม่น้อยกว่า ๒.๕๐
๒. สถานศึกษาในสังกัด อบจ. ผ่านการรับรองมาตรฐานการจัดการศึกษาจากหน่วยงานภายนอก
๓. ร้อยละที่เพิ่มขึ้นของหน่วยงานทางการศึกษาที่ได้รับการสนับสนุน ดำเนินการบรรลุวัตถุประสงค์
๔. จำนวนประชาชน เด็ก และเยาวชน ที่ได้ออกกำลังกายด้วยการเล่นกีฬา
๕. ร้อยละที่เพิ่มขึ้นของจำนวนกิจกรรมที่เกี่ยวข้องกับการทำนุบำรุงศาสนา อนุรักษ์ศิลปวัฒนธรรม ประเพณีและภูมิปัญญาท้องถิ่น
๖. ร้อยละที่เพิ่มขึ้นของจำนวนโครงการที่ได้รับการสนับสนุน ดำเนินการบรรลุวัตถุประสงค์

กลยุทธ์/แนวทางการพัฒนา และตัวชี้วัดระดับกลยุทธ์

กลยุทธ์/แนวทางการพัฒนา	ตัวชี้วัดระดับกลยุทธ์
๑. พัฒนาระบบการจัดการศึกษาของสถานศึกษาในสังกัด อบจ.	- ร้อยละที่เพิ่มขึ้นของนักเรียนในสถานศึกษาสังกัด อบจ. มีผลการเรียนเฉลี่ยไม่น้อยกว่า ๒.๕๐ - สถานศึกษาสังกัด อบจ. ผ่านการรับรองมาตรฐานการจัดการศึกษาจากหน่วยงานภายนอก
๒. ส่งเสริมการจัดการศึกษาให้สถานศึกษาในจังหวัดนครสวรรค์	- ร้อยละที่เพิ่มขึ้นของหน่วยงานทางการศึกษาที่ได้รับการสนับสนุน ดำเนินการบรรลุวัตถุประสงค์

กลยุทธ์/แนวทางการพัฒนา	ตัวชี้วัดระดับกลยุทธ์
๓. ส่งเสริม และสนับสนุนการออกกำลังกาย และการแข่งขันกีฬาในทุกประเภท	- จำนวนของประชาชน เด็ก และเยาวชน ที่ได้ออกกำลังกายด้วยการเล่นกีฬา
๔. ส่งเสริมและสนับสนุนการอนุรักษ์ ฟื้นฟู ศาสนา ศิลปวัฒนธรรม และประเพณีอันดีงามของท้องถิ่น	- ร้อยละที่เพิ่มขึ้นของจำนวนกิจกรรมที่เกี่ยวข้องกับการส่งเสริมและสนับสนุนการอนุรักษ์ ฟื้นฟู ศาสนา ศิลปวัฒนธรรม และประเพณีอันดีงามของท้องถิ่น - ร้อยละของจำนวนโครงการที่ได้รับการสนับสนุน ดำเนินการบรรลุวัตถุประสงค์

หน่วยงานรับผิดชอบหลัก : กองการศึกษา ศาสนาและวัฒนธรรม

ความเชื่อมโยง

๑. ยุทธศาสตร์จังหวัด:

ยุทธศาสตร์ที่ ๒ การส่งเสริมการท่องเที่ยวเชิงวัฒนธรรมและธรรมชาติ

ยุทธศาสตร์ที่ ๓ การพัฒนาคนให้มีคุณภาพชีวิตที่ดี มีคุณธรรม นำความรู้และเกิดความผาสุก

๒. ยุทธศาสตร์การพัฒนาศูนย์ปกครองส่วนท้องถิ่น:

ยุทธศาสตร์ที่ ๓ พัฒนาและส่งเสริมคุณภาพชีวิต และยุทธศาสตร์ที่ ๔ การอนุรักษ์และสืบสาน ศาสนา ศิลปวัฒนธรรม ประเพณี และภูมิปัญญาท้องถิ่น

ประเด็นยุทธศาสตร์

ยุทธศาสตร์ที่ ๔ การพัฒนาและส่งเสริมคุณภาพชีวิต

พันธกิจ

ส่งเสริมและสนับสนุนการพัฒนาคุณภาพชีวิตประชาชนในจังหวัดนครสวรรค์

เป้าประสงค์

๑. ประชาชนมีคุณภาพชีวิตที่ดี
๒. ชุมชนมีความเข้มแข็ง ท่างไกลยาเสพติด
๓. มีการป้องกันและบรรเทาปัญหาสาธารณสุขอย่างทั่วถึง

ตัวชี้วัดระดับเป้าประสงค์

๑. จำนวนเด็ก สตรี ผู้สูงอายุ ผู้พิการ และผู้ด้อยโอกาสทางสังคม ที่ได้รับการช่วยเหลือจากโครงการ/กิจกรรมด้านการสงเคราะห์และส่งเสริมให้เด็ก สตรี ผู้สูงอายุ ผู้พิการและผู้ด้อยโอกาสทางสังคม ดำรงชีวิตได้อย่างปกติสุข
๒. ร้อยละความพึงพอใจของผู้เข้าร่วมโครงการ/กิจกรรมด้านการสงเคราะห์และส่งเสริมให้เด็ก สตรี ผู้สูงอายุ ผู้พิการและผู้ด้อยโอกาสทางสังคม ดำรงชีวิตได้อย่างปกติสุข
๓. ร้อยละความพึงพอใจของผู้เข้าร่วมโครงการ/กิจกรรมด้านการส่งเสริมการจัดบริการสาธารณสุขและสาธารณสุข
๔. จำนวนผู้ได้รับประโยชน์จากการส่งเสริมการจัดบริการสาธารณสุขและสาธารณสุข
๕. ร้อยละความพึงพอใจของผู้เข้าร่วมโครงการกิจกรรมด้านการส่งเสริมองค์กรประชาชน เพื่อพัฒนาศักยภาพชุมชนเข้มแข็งตามแนวทางปรัชญาเศรษฐกิจพอเพียง
๖. จำนวนผู้ได้รับประโยชน์จากการส่งเสริมองค์กรประชาชนเพื่อพัฒนาศักยภาพชุมชนเข้มแข็งตามแนวทางปรัชญาเศรษฐกิจพอเพียง
๗. จำนวนพื้นที่เข้าร่วมโครงการ/กิจกรรม อบรมความรู้ป้องกันภัยยาเสพติด กระจายกลุ่มพื้นที่ในจังหวัดอย่างทั่วถึง
๘. ร้อยละความพึงพอใจของผู้เข้าร่วมโครงการ/กิจกรรมด้านส่งเสริมเสริมและสนับสนุนการป้องกันและแก้ไขปัญหายาเสพติด
๙. จำนวนโครงการ/กิจกรรมในการส่งเสริมการป้องกันปัญหาสาธารณสุข
๑๐. ร้อยละความพึงพอใจของผู้ที่ได้รับการช่วยเหลือด้านการป้องกันและบรรเทาสาธารณสุข

กลยุทธ์/แนวทางการพัฒนา และตัวชี้วัดระดับกลยุทธ์

กลยุทธ์/แนวทางการพัฒนา	ตัวชี้วัดระดับกลยุทธ์
<p>๑. สงเคราะห์และส่งเสริม เด็ก สตรี ผู้สูงอายุ คนพิการ และผู้ด้อยโอกาสให้สามารถดำรงชีวิตอยู่ได้อย่างปกติสุข</p>	<ul style="list-style-type: none"> - จำนวนผู้ได้รับการช่วยเหลือจาก อบจ. - ร้อยละความพึงพอใจของผู้เข้าร่วมโครงการ/กิจกรรมด้านการสงเคราะห์และส่งเสริมให้ เด็ก สตรี ผู้สูงอายุ ผู้พิการและผู้ด้อยโอกาส ทางสังคม ดำรงชีวิตได้อย่างปกติสุข
<p>๒. ส่งเสริมการจัดบริการสาธารณสุขและสาธารณสุขให้ประชาชนมีสุขอนามัยที่ดี</p>	<ul style="list-style-type: none"> - ร้อยละความพึงพอใจของผู้เข้าร่วมโครงการ/กิจกรรมด้านการส่งเสริมการจัดบริการสาธารณสุข และสาธารณสุข - จำนวนผู้ได้รับประโยชน์จากโครงการ/กิจกรรมด้านการส่งเสริมการจัดบริการสาธารณสุขและสาธารณสุข
<p>๓. ส่งเสริมองค์กรประชาชนเพื่อพัฒนาศักยภาพชุมชนเข้มแข็งตามแนวทางปรัชญาเศรษฐกิจพอเพียง</p>	<ul style="list-style-type: none"> - ร้อยละความพึงพอใจของผู้เข้าร่วมโครงการกิจกรรมด้านการส่งเสริมองค์กรประชาชนเพื่อพัฒนาศักยภาพชุมชนเข้มแข็งตามแนวทางปรัชญาเศรษฐกิจพอเพียง - จำนวนผู้ได้รับประโยชน์จากโครงการ/กิจกรรมด้านการส่งเสริมองค์กรประชาชนเพื่อพัฒนาศักยภาพชุมชนเข้มแข็งตามแนวทางปรัชญาเศรษฐกิจพอเพียง
<p>๔. ส่งเสริมและสนับสนุนการป้องกันและแก้ไขปัญหายาเสพติด</p>	<ul style="list-style-type: none"> - จำนวนพื้นที่ที่เข้าไปจัดทำโครงการ/กิจกรรมด้านส่งเสริมเสริมและสนับสนุนการป้องกันและแก้ไขปัญหายาเสพติด - ร้อยละความพึงพอใจของผู้เข้าร่วมโครงการ/กิจกรรมด้านส่งเสริมเสริมและสนับสนุนการป้องกันและแก้ไขปัญหายาเสพติด
<p>๕. ส่งเสริมการป้องกันและบรรเทาสาธารณภัย</p>	<ul style="list-style-type: none"> - จำนวนโครงการ/กิจกรรมในด้านการส่งเสริมการป้องกันปัญหาสาธารณภัย - ร้อยละความพึงพอใจของผู้ที่ได้รับการช่วยเหลือด้านการป้องกันและบรรเทาสาธารณภัย

หน่วยงานรับผิดชอบหลัก : กองส่งเสริมและพัฒนาคุณภาพชีวิต

ความเชื่อมโยง

๑. ยุทธศาสตร์จังหวัด:

ยุทธศาสตร์ที่ ๓ การพัฒนาคนให้มีคุณภาพชีวิตที่ดีมีคุณธรรม นำความรู้และเกิดความผาสุก และยุทธศาสตร์ที่ ๕ การบริหารจัดการทรัพยากรธรรมชาติและสิ่งแวดล้อมให้มีประสิทธิภาพอย่างยั่งยืน

๒. ยุทธศาสตร์การพัฒนาระบบโครงสร้างส่วนท้องถิ่น:

ยุทธศาสตร์ที่ ๓ การพัฒนาคุณภาพชีวิต ยุทธศาสตร์ที่ ๕ การจัดระเบียบชุมชน สังคม การรักษาความสงบเรียบร้อย และยุทธศาสตร์ที่ ๖ การป้องกันและแก้ไขปัญหาเสพติด

ประเด็นยุทธศาสตร์

ยุทธศาสตร์ที่ ๕

การบริหารจัดการทรัพยากรธรรมชาติและสิ่งแวดล้อมอย่างยั่งยืน

พันธกิจ

พัฒนาและส่งเสริมการบริหารจัดการทรัพยากรธรรมชาติและสิ่งแวดล้อมอย่างยั่งยืน

เป้าประสงค์

ประชาชนมีส่วนร่วมในการบริหารจัดการทรัพยากรธรรมชาติและสิ่งแวดล้อม

ตัวชี้วัดระดับเป้าประสงค์

- ร้อยละที่เพิ่มขึ้นของจำนวนผู้เข้าร่วมโครงการ/กิจกรรม
- ร้อยละที่เพิ่มขึ้นของจำนวนโครงการที่ได้รับการสนับสนุนดำเนินการบรรลุวัตถุประสงค์
- ร้อยละของระดับความพึงพอใจของผู้เข้าร่วมโครงการ/กิจกรรม

กลยุทธ์/แนวทางการพัฒนา และตัวชี้วัดระดับกลยุทธ์

กลยุทธ์/แนวทางการพัฒนา	ตัวชี้วัดระดับกลยุทธ์
๑. แนวทางการสร้างเสริมศักยภาพประชาชน เพื่อสร้างเครือข่ายการบริหารจัดการ ทรัพยากรธรรมชาติและสิ่งแวดล้อม	- ร้อยละที่เพิ่มขึ้นของจำนวนผู้เข้าร่วมโครงการ/ กิจกรรม - ร้อยละที่เพิ่มขึ้นของจำนวนโครงการที่ได้รับการสนับสนุนดำเนินการบรรลุวัตถุประสงค์
๒. แนวทางการส่งเสริมกระบวนการมีส่วนร่วม ในการบริหารจัดการทรัพยากรธรรมชาติและ สิ่งแวดล้อม	- ร้อยละที่เพิ่มขึ้นของจำนวนผู้เข้าร่วมโครงการ/ กิจกรรม - ร้อยละของระดับความพึงพอใจของผู้เข้าร่วม โครงการ/กิจกรรม
๓. แนวทางการส่งเสริมและสนับสนุนการอนุรักษ์ พลังงาน	- ร้อยละที่เพิ่มขึ้นของจำนวนผู้เข้าร่วมโครงการ/ กิจกรรม - ร้อยละของระดับความพึงพอใจของผู้เข้าร่วม โครงการ/กิจกรรม

หน่วยงานรับผิดชอบหลัก : กองช่าง

ความเชื่อมโยง

๑. ยุทธศาสตร์จังหวัด: ยุทธศาสตร์ที่ ๕ การบริหารจัดการทรัพยากรธรรมชาติและสิ่งแวดล้อมให้มี ประสิทธิภาพอย่างยั่งยืน

๒. ยุทธศาสตร์การพัฒนาระบบโครงสร้างส่วนท้องถิ่น: ยุทธศาสตร์ที่ ๗ การบริหารจัดการและการ อนุรักษ์ทรัพยากรธรรมชาติและสิ่งแวดล้อมอย่างยั่งยืน

ประเด็นยุทธศาสตร์

ยุทธศาสตร์ที่ ๒
การบริหารกิจการบ้านเมืองที่ดี

พันธกิจ

๑. ส่งเสริมและสนับสนุนการปกครองตามระบอบประชาธิปไตยอันมีพระมหากษัตริย์ทรงเป็นประมุข รวมทั้งการสร้างความปลอดภัยในชีวิตและทรัพย์สินในสังคม
๒. พัฒนาศักยภาพขององค์การบริหารส่วนจังหวัดนครสวรรค์ให้สามารถปฏิบัติงานตามหลักการบริหารจัดการบ้านเมืองที่ดี

เป้าประสงค์

๑. ประชาชนในจังหวัดนครสวรรค์มีความจงรักภักดี เทิดทูนสถาบันพระมหากษัตริย์ ปฏิบัติตนตามระบอบประชาธิปไตย และมีความปลอดภัยในชีวิตและทรัพย์สิน
๒. ประชาชนได้รับบริการจากองค์การบริหารส่วนจังหวัดนครสวรรค์อย่างมีประสิทธิภาพ

ตัวชี้วัดระดับเป้าประสงค์

๑. จำนวนกิจกรรมที่ดำเนินการเกี่ยวกับการส่งเสริมและสนับสนุนการปกครองตามระบอบประชาธิปไตยอันมีพระมหากษัตริย์ทรงเป็นประมุข และการสร้างความปลอดภัยในชีวิตและทรัพย์สิน
๒. ผลการประเมินมาตรฐานการปฏิบัติงานผ่านเกณฑ์มาตรฐานจากหน่วยงานภายนอก
๓. จำนวนบุคลากรที่ได้รับการพัฒนา

กลยุทธ์/แนวทางการพัฒนา และตัวชี้วัดระดับกลยุทธ์

กลยุทธ์/แนวทางการพัฒนา	ตัวชี้วัดระดับกลยุทธ์
๑. ส่งเสริมและสนับสนุนการปกครองตามระบอบประชาธิปไตยอันมีพระมหากษัตริย์ทรงเป็นประมุข และการสร้างความปลอดภัยในชีวิตและทรัพย์สิน	- จำนวนกิจกรรมที่ดำเนินการเกี่ยวกับการส่งเสริมและสนับสนุนการปกครองตามระบอบประชาธิปไตยอันมีพระมหากษัตริย์ทรงเป็นประมุข และการสร้างความปลอดภัยในชีวิตและทรัพย์สิน
๒. เพิ่มประสิทธิภาพการปฏิบัติราชการและการให้บริการประชาชนขององค์การบริหารส่วนจังหวัดนครสวรรค์	- มีผลการประเมินมาตรฐานการปฏิบัติงานผ่านเกณฑ์มาตรฐาน - จำนวนบุคลากรที่ได้รับการพัฒนา

หน่วยงานรับผิดชอบหลัก : สำนักปลัดองค์การบริหารส่วนจังหวัดนครสวรรค์

ความเชื่อมโยง

๑. ยุทธศาสตร์จังหวัด:

ยุทธศาสตร์ที่ ๒ การเสริมสร้างธรรมาภิบาลและการบริหารกิจการบ้านเมืองที่ดี

๒. ยุทธศาสตร์การพัฒนาระบบโครงสร้างส่วนท้องถิ่น:

ยุทธศาสตร์ที่ ๘ การสร้างธรรมาภิบาลและการบริหารกิจการบ้านเมืองที่ดี

รายละเอียดแผนยุทธศาสตร์องค์การบริหารส่วนจังหวัดนครสวรรค์

ความเชื่อมโยงกับยุทธศาสตร์จังหวัด	ยุทธศาสตร์อปท.ในเขตจังหวัด	ยุทธศาสตร์ อบจ.	เป้าประสงค์ตามพันธกิจ	ตัวชี้วัดระดับเป้าประสงค์ (ตัวชี้วัดรวม)	ค่าเป้าหมาย					กลยุทธ์/แนวทางการพัฒนา	ตัวชี้วัดระดับกลยุทธ์	ความก้าวหน้าของเป้าหมาย	โครงการ/กิจกรรม	หน่วยรับผิดชอบ	หน่วยสนับสนุน
					๕๘	๕๙	๖๐	๖๑	๖๒						
ยุทธศาสตร์ที่ ๑ การสร้างมูลค่าเพิ่มทางการเกษตร การค้าและการเกษตรที่สมดุล	ยุทธศาสตร์ที่ ๑ การพัฒนาโครงสร้างพื้นฐานและสร้างมูลค่าเพิ่มทางการเกษตร	ยุทธศาสตร์ที่ ๑ การพัฒนาด้านคมนาคมและแหล่งน้ำ	เส้นทางคมนาคมได้รับการพัฒนาตามมาตรฐาน	ระยะทางถนนที่ได้ดำเนินการก่อสร้างปรับปรุงและซ่อมแซม	๑,๖๐๕ กม.	๑,๖๐๕ กม.	๑,๖๐๕ กม.	๑,๖๐๕ กม.	๑,๖๐๕ กม.	พัฒนาเส้นทางคมนาคมและขนส่ง	ระยะทางถนนที่ได้ดำเนินการก่อสร้างปรับปรุงและซ่อมแซม	ปีละ ๑,๖๐๕ กม.	โครงการพัฒนาเส้นทางคมนาคมเพื่อการขนส่งสินค้าทางการเกษตร ประกอบด้วย ก่อสร้าง/ปรับปรุง/ ซ่อมแซมถนน จัดซื้อครุภัณฑ์ วัสดุก่อสร้าง น้ำมันเชื้อเพลิง สำหรับใช้ในการปรับปรุงซ่อมแซมถนน	กองช่าง	อปท.ในพื้นที่ที่ดำเนินการ
					(ถนนถ้อยโอน ดำเนินการเองปีละ ๖๐ กม., จ้างเหมาปีละ ๕ กม. ถนนร้องขอ ดำเนินการเองปีละ ๑,๕๐๐ กม., จ้างเหมาปีละ ๔๐ กม.)										

รายละเอียดแผนยุทธศาสตร์องค์การบริหารส่วนจังหวัดนครสวรรค์

ความเชื่อมโยงกับยุทธศาสตร์จังหวัด	ยุทธศาสตร์อปท.ในเขตจังหวัด	ยุทธศาสตร์อปจ.	เป้าประสงค์ตามพันธกิจ	ตัวชี้วัดระดับเป้าประสงค์ (ตัวชี้วัดรวม)	ค่าเป้าหมาย					กลยุทธ์/แนวทางการพัฒนา	ตัวชี้วัดระดับกลยุทธ์	ความก้าวหน้าของเป้าหมาย	โครงการ/กิจกรรม	หน่วยรับผิดชอบ	หน่วยสนับสนุน
					๕๘	๕๙	๖๐	๖๑	๖๒						
ยุทธศาสตร์ที่ ๑ การสร้างมูลค่าเพิ่มทางการเกษตร การค้าและอุตสาหกรรม การเกษตรที่สมดุล	ยุทธศาสตร์ที่ ๑ การพัฒนาโครงสร้างพื้นฐานและสร้างมูลค่าเพิ่มทางการเกษตร	ยุทธศาสตร์ที่ ๑ การพัฒนาด้านคมนาคมและแหล่งน้ำ	แหล่งน้ำได้รับการพัฒนาเพื่อทำการเกษตรและอุปโภคบริโภค	จำนวนพื้นที่ทำการเกษตรได้รับประโยชน์จากการพัฒนาแหล่งน้ำ	๙,๐๐๐ ไร่	๙,๐๐๐ ไร่	๙,๐๐๐ ไร่	๙,๐๐๐ ไร่	๙,๐๐๐ ไร่	พัฒนาแหล่งน้ำเพื่อการเกษตรและอุปโภคบริโภค	จำนวนพื้นที่ทำการเกษตรได้รับประโยชน์จากการพัฒนาแหล่งน้ำ	ปีละ ๙,๐๐๐ ไร่	-โครงการพัฒนาแหล่งน้ำเพื่อการเกษตรและอุปโภค บริโภค เช่น ขุดลอก คลอง หนอง บึง อ่างเก็บน้ำ	กองช่าง	อปท.ในพื้นที่ที่ดำเนินการ
				จำนวนครัวเรือนที่ได้รับประโยชน์จากการพัฒนาแหล่งน้ำ	๔,๕๐๐ ครัวเรือน	๔,๕๐๐ ครัวเรือน	๔,๕๐๐ ครัวเรือน	๔,๕๐๐ ครัวเรือน	๔,๕๐๐ ครัวเรือน						

รายละเอียดแผนยุทธศาสตร์องค์การบริหารส่วนจังหวัดนครสวรรค์

แบบ ยท.๐๔

ความเชื่อมโยง กับยุทธศาสตร์ จังหวัด	ยุทธศาสตร์ อปท. ในเขตจังหวัด	ยุทธศาสตร์ อบจ.	เป้าประสงค์ ตามพันธกิจ	ตัวชี้วัดระดับ เป้าประสงค์ (ตัวชี้วัดรวม)	ค่าเป้าหมาย					กลยุทธ์/ แนวทางการ พัฒนา	ตัวชี้วัดระดับ กลยุทธ์	ความก้าว หน้าของ เป้าหมาย	โครงการ/กิจกรรม	หน่วย รับผิดชอบ	หน่วย สนับสนุน
					๕๘	๕๙	๖๐	๖๑	๖๒						
ยุทธศาสตร์ที่ ๒ การส่งเสริมการ ท่องเที่ยวเชิง วัฒนธรรมและ ธรรมชาติ	ยุทธศาสตร์ที่ ๒ ส่งเสริมการลงทุน พาณิชย์กรรม อุตสาหกรรม เกษตรกรรมและ การท่องเที่ยว	ยุทธศาสตร์ที่ ๒ การพัฒนาด้าน การท่องเที่ยว	มีนักท่องเที่ยว มาท่องเที่ยว บึงบอระเพ็ด เพิ่มขึ้น	-ร้อยละที่เพิ่มขึ้น ของจำนวน นักท่องเที่ยว ที่มาเที่ยว บึงบอระเพ็ด	๕%	๕%	๕%	๕%	๕%	พัฒนา แหล่ง ท่องเที่ยว บึงบอระเพ็ด	ร้อยละที่เพิ่มขึ้น ของจำนวน นักท่องเที่ยวที่มา ท่องเที่ยว บึงบอระเพ็ด	เพิ่มขึ้น ปีละ ๕%	โครงการด้านการ พัฒนาและส่งเสริม การท่องเที่ยวภายใน แหล่งท่องเที่ยว บึงบอระเพ็ด ปรับปรุง ซ่อมแซม เช่น ก่อสร้างอาคารสถานที่ ประชาสัมพันธ์ กิจกรรมส่งเสริมการ ท่องเที่ยว อบรม บุคลากรด้านการ ท่องเที่ยว	กองกิจการ พาณิชย์	สำนัก ปลัด
				ร้อยละที่เพิ่มขึ้น ของรายได้จาก การท่องเที่ยว บึงบอระเพ็ด	๕%	๕%	๕%	๕%	๕%		ร้อยละที่เพิ่มขึ้น ของรายได้จาก การท่องเที่ยว บึงบอระเพ็ด	เพิ่มขึ้น ปีละ ๕%			
			แหล่ง ท่องเที่ยวใน จังหวัด นครสวรรค์ ได้รับการ พัฒนา	ร้อยละความ พึงพอใจของ นักท่องเที่ยว ที่มาท่องเที่ยว ในงานเทศกาล ต่างๆ ที่ อบจ. สนับสนุน	๘๐%	๘๐%	๘๐%	๘๐%	๘๐%	ส่งเสริม การ ท่องเที่ยว ในจังหวัด นครสวรรค์	ร้อยละความ พึงพอใจของ นักท่องเที่ยว ที่มาท่องเที่ยว ในงานเทศกาล ต่างๆ ที่ อบจ. สนับสนุน	ปีละ ๘๐%	โครงการด้านการ พัฒนาและส่งเสริม การท่องเที่ยวของ จังหวัดนครสวรรค์	กองกิจการ พาณิชย์	สำนัก ปลัด

รายละเอียดแผนยุทธศาสตร์องค์การบริหารส่วนจังหวัดนครสวรรค์

ความเชื่อมโยง กับยุทธศาสตร์ จังหวัด	ยุทธศาสตร์ อปท. ในเขตจังหวัด	ยุทธศาสตร์ อบจ.	เป้าประสงค์ ตามพันธกิจ	ตัวชี้วัดระดับ เป้าประสงค์ (ตัวชี้วัดรวม)	ค่าเป้าหมาย					กลยุทธ์/ แนวทางการ พัฒนา	ตัวชี้วัดระดับ กลยุทธ์	ความก้าว หน้าของ เป้าหมาย	โครงการ/ กิจกรรม	หน่วย รับผิดชอบ	หน่วยสนับสนุน
					๕๘	๕๙	๖๐	๖๑	๖๒						
ยุทธศาสตร์ที่ ๓ การพัฒนาคนให้ มีคุณภาพชีวิตที่ ดี มีคุณธรรม นำ ความรู้และเกิด ความผาสุก	ยุทธศาสตร์ที่ ๓ พัฒนาและส่งเสริม คุณภาพชีวิต ยุทธศาสตร์ที่ ๔ การอนุรักษ์และสืบ สานศาสนา ศิลปวัฒนธรรม ประเพณีและ ภูมิปัญญาท้องถิ่น	ยุทธศาสตร์ที่ ๓ ด้านการศึกษา กีฬา ศาสนาและ วัฒนธรรม	นักเรียนใน สถานศึกษา สังกัด อบจ. ได้รับ การศึกษา ที่มีคุณภาพ และ มาตรฐาน	ร้อยละที่เพิ่มขึ้น ของนักเรียนใน สถานศึกษา ในสังกัด อบจ. มีผลการเรียนเฉลี่ย ไม่น้อยกว่า ๒.๕๐	๔๐%	๔๕%	๕๐%	๕๕%	๖๐%	พัฒนาระบบ การจัดการ ศึกษาของ สถานศึกษา ในสังกัด อบจ.	ร้อยละที่เพิ่มขึ้น ของนักเรียนใน สถานศึกษา สังกัด อบจ. มีผลการเรียน เฉลี่ยไม่น้อยกว่า ๒.๕๐	ปีละ ๕%	โครงการ ด้านการพัฒนา ระบบการ จัดการศึกษา ขอสถานศึกษา สังกัด อบจ. เช่น ก่อสร้าง ปรับปรุง ซ่อมแซมอาคาร ,จัดซื้อครุภัณฑ์ ในการเรียนการ สอน	กอง การศึกษา	กองพัสดุฯ, กองคลัง
				สถานศึกษาใน สังกัด อบจ. ผ่านการรับรอง มาตรฐาน การจัดการศึกษา จากหน่วยงาน ภายนอก	๑๐๐%	๑๐๐%	๑๐๐%	๑๐๐%	๑๐๐%		ปีละ ๑๐๐%				
			นักเรียนใน สถานศึกษา ในจังหวัด นครสวรรค์ ได้รับ การศึกษาที่มี คุณภาพ	ร้อยละที่เพิ่มขึ้น ของหน่วยงาน ทางการศึกษาที่ ได้รับการสนับสนุน ดำเนินการบรรลุ วัตถุประสงค์	๘๐%	๘๕%	๙๐%	๙๕%	๑๐๐%	ส่งเสริมการจัด การศึกษาให้ สถานศึกษาใน จังหวัด นครสวรรค์	ร้อยละที่เพิ่มขึ้น ของหน่วยงาน ทางการศึกษาที่ ได้รับการ สนับสนุน ดำเนินการบรรลุ วัตถุประสงค์	เพิ่มขึ้น ปีละ ๕%	โครงการด้าน การส่งเสริมการ จัดการศึกษาให้ สถานศึกษาใน จังหวัด นครสวรรค์	กอง การศึกษา	หน่วยงานที่ ได้รับการ สนับสนุน

รายละเอียดแผนยุทธศาสตร์องค์การบริหารส่วนจังหวัดนครสวรรค์

ความเชื่อมโยง กับยุทธศาสตร์ จังหวัด	ยุทธศาสตร์ อปท.ในเขต จังหวัด	ยุทธศาสตร์ อบจ.	เป้าประสงค์ ตามพันธกิจ	ตัวชี้วัดระดับ เป้าประสงค์ (ตัวชี้วัดรวม)	ค่าเป้าหมาย					กลยุทธ์/ แนวทางการ พัฒนา	ตัวชี้วัดระดับ กลยุทธ์	ความก้าว หน้าของ เป้าหมาย	โครงการ/กิจกรรม	หน่วย รับผิดชอบ	หน่วย สนับสนุน
					๕๘	๕๙	๖๐	๖๑	๖๒						
ยุทธศาสตร์ที่ ๓ การพัฒนาคน ให้มีคุณภาพ ชีวิตที่ดี มีคุณธรรม นำความรู้และ เกิดความผาสุก	ยุทธศาสตร์ที่ ๓ พัฒนาและ ส่งเสริมคุณภาพ ชีวิต ยุทธศาสตร์ที่ ๔ การอนุรักษ์และ สืบสานศาสนา ศิลปวัฒนธรรม ประเพณีและ ภูมิปัญญา ท้องถิ่น	ยุทธศาสตร์ที่ ๓ ด้านการศึกษา กีฬา ศาสนา และวัฒนธรรม	ประชาชน เด็ก และเยาวชน ได้รับโอกาสใน การออกกำลังกาย ด้วยการเล่นกีฬา	จำนวนประชาชน เด็ก และเยาวชน ที่ได้ออกกำลังกาย ด้วยการเล่นกีฬา	๑๐,๐๐๐ คน	๑๐,๐๐๐ คน	๑๐,๐๐๐ คน	๑๐,๐๐๐ คน	๑๐,๐๐๐ คน	ส่งเสริมและ สนับสนุนการ ออกกำลังกาย และการแข่งขัน กีฬาในทุก ประเภท	จำนวนประชาชน เด็ก และเยาวชน ที่ได้ออกกำลังกาย ด้วยการ เล่นกีฬา	ปีละ ๑๐,๐๐๐ คน	โครงการด้านการ ส่งเสริมและ สนับสนุนการออก กำลังกายและการ แข่งขันกีฬา เช่น จัดการแข่งขันกีฬา ประเภทต่างๆ	กองกิจการ สภาฯ	กองฟุตฯ, กองคลิ่ง
			ทำนุบำรุงศาสนา อนุรักษ์ ศิลปวัฒนธรรม ประเพณีอันดีงาม และภูมิปัญญา ท้องถิ่น ให้คงอยู่ สืบต่อไป	ร้อยละที่เพิ่มขึ้น ของกิจกรรมที่ เกี่ยวข้องกับ การทำนุบำรุง ศาสนา อนุรักษ์ ศิลปวัฒนธรรม ประเพณีและภูมิ ปัญญาท้องถิ่น	๖๐%	๖๕%	๗๐%	๗๕%	๘๐%	ส่งเสริมและ สนับสนุนการ อนุรักษ์ ฟื้นฟู ศาสนา ศิลปวัฒนธรรม และประเพณี อันดีงามของ ท้องถิ่น	ร้อยละที่เพิ่มขึ้น ของกิจกรรมที่ เกี่ยวข้องกับ การทำนุบำรุง ศาสนา อนุรักษ์ ศิลปวัฒนธรรม ประเพณีและ ภูมิปัญญาท้องถิ่น	เพิ่มขึ้น ปีละ ๕%	โครงการด้านการ ส่งเสริมและ สนับสนุนการ อนุรักษ์ ฟื้นฟู ศาสนา ศิลปวัฒนธรรม และประเพณีอันดี งามของท้องถิ่น	กอง การศึกษาฯ	กองฟุตฯ, กองคลิ่ง, หน่วยงานที่ ได้รับการ สนับสนุน
			ร้อยละที่เพิ่มขึ้น ของจำนวน โครงการที่ได้รับ การสนับสนุน ดำเนินการ บรรลุวัตถุประสงค์	๘๐%	๘๕%	๙๐%	๙๕%	๑๐๐%	ส่งเสริมและ สนับสนุนการ อนุรักษ์ ฟื้นฟู ศาสนา ศิลปวัฒนธรรม และประเพณี อันดีงามของ ท้องถิ่น	ร้อยละที่เพิ่มขึ้น ของจำนวน โครงการที่ได้รับ การสนับสนุน ดำเนินการบรรลุ วัตถุประสงค์	เพิ่มขึ้น ปีละ ๕%.				

รายละเอียดแผนยุทธศาสตร์องค์การบริหารส่วนจังหวัดนครสวรรค์

ความเชื่อมโยงกับยุทธศาสตร์จังหวัด	ยุทธศาสตร์อปท.ในเขตจังหวัด	ยุทธศาสตร์ อบจ.	เป้าประสงค์ตามพันธกิจ	ตัวชี้วัดระดับเป้าประสงค์ (ตัวชี้วัดรวม)	ค่าเป้าหมาย					กลยุทธ์/แนวทางการพัฒนา	ตัวชี้วัดระดับกลยุทธ์	ความก้าวหน้าของเป้าหมาย	โครงการ/กิจกรรม	หน่วยรับผิดชอบ	หน่วยสนับสนุน
					๕๘	๕๙	๖๐	๖๑	๖๒						
ยุทธศาสตร์ที่ ๓ การพัฒนาคนให้มีความรู้และเกิดความสุข ยุทธศาสตร์ที่ ๕ การบริหารจัดการทรัพยากรธรรมชาติและสิ่งแวดล้อมให้มีความยั่งยืน	ยุทธศาสตร์ที่ ๓ การพัฒนาคุณภาพชีวิต ยุทธศาสตร์ที่ ๕ การจัดการระบบชุมชน สังคม การรักษาความสงบเรียบร้อย ยุทธศาสตร์ที่ ๖ การป้องกันและแก้ไขปัญหาเสพติด	ยุทธศาสตร์ที่ ๔ การพัฒนาและส่งเสริมคุณภาพชีวิต	ประชาชนมีคุณภาพชีวิตที่ดี	จำนวนเด็ก สตรี ผู้สูงอายุ คนพิการและผู้ด้อยโอกาสที่ได้รับการช่วยเหลือจากโครงการ/กิจกรรมด้านการส่งเสริมให้เด็ก สตรี ผู้สูงอายุ ผู้พิการและผู้ด้อยโอกาสทางสังคม ดำรงชีวิตได้อย่างปกติสุข	๒,๐๐๐ คน	๒,๐๐๐ คน	๒,๐๐๐ คน	๒,๐๐๐ คน	๒,๐๐๐ คน	สงเคราะห์และส่งเสริมให้เด็ก สตรี ผู้สูงอายุ คนพิการและผู้ด้อยโอกาสให้สามารถดำรงชีวิตได้อย่างปกติสุข	จำนวนผู้ได้รับการช่วยเหลือจาก อบจ.	ปีละ ๒,๐๐๐ คน	โครงการด้านการสงเคราะห์และส่งเสริม เด็ก สตรี ผู้สูงอายุ คนพิการและผู้ด้อยโอกาสให้สามารถดำรงชีวิตได้อย่างปกติสุข	กองส่งเสริมคุณภาพชีวิต	กองคลัง
				ร้อยละความพึงพอใจของผู้เข้าร่วมโครงการ/ กิจกรรมด้านการสงเคราะห์และส่งเสริมให้เด็ก สตรี ผู้สูงอายุ ผู้พิการและผู้ด้อยโอกาสทางสังคม ดำรงชีวิตได้อย่างปกติสุข	๘๐%	๘๐%	๘๐%	๘๐%	๘๐%						

รายละเอียดแผนยุทธศาสตร์องค์การบริหารส่วนจังหวัดนครสวรรค์

ความเชื่อมโยงกับ ยุทธศาสตร์ จังหวัด	ยุทธศาสตร์ อปท.ในเขต จังหวัด	ยุทธศาสตร์ อบจ.	เป้าประสงค์ ตามพันธกิจ	ตัวชี้วัดระดับ เป้าประสงค์ (ตัวชี้วัดรวม)	ค่าเป้าหมาย					กลยุทธ์/ แนวทางการ พัฒนา	ตัวชี้วัดระดับ กลยุทธ์	ความก้าว หน้าของ เป้าหมาย	โครงการ/กิจกรรม	หน่วย รับผิดชอบ	หน่วย สนับสนุน
					๕๘	๕๙	๖๐	๖๑	๖๒						
ยุทธศาสตร์ที่ ๓ การพัฒนาคนให้ มีคุณภาพชีวิตที่ดี มีคุณธรรม นำ ความรู้และเกิด ความสุข ยุทธศาสตร์ที่ ๕ การบริหาร จัดการทรัพยากร ธรรมชาติและ สิ่งแวดล้อมให้มี ประสิทธิภาพ อย่างยั่งยืน	ยุทธศาสตร์ที่ ๓ การพัฒนา คุณภาพชีวิต ยุทธศาสตร์ที่ ๕ การจัดระเบียบ ชุมชน สังคม การรักษาความ สงบเรียบร้อย ยุทธศาสตร์ที่ ๖ การป้องกันและ แก้ไขปัญหา เสพติด	ยุทธศาสตร์ที่ ๔ การพัฒนาและ ส่งเสริมคุณภาพ ชีวิต	ประชาชนมี คุณภาพชีวิตที่ดี	ร้อยละความ พึงพอใจของ ผู้เข้าร่วม โครงการ/กิจกรรม ด้านการส่งเสริม การจัดการบริการ สาธารณะและ สาธารณสุข	๘๐%	๘๐%	๘๐%	๘๐%	๘๐%	ส่งเสริมการ จัดบริการ สาธารณะและ สาธารณสุขให้ ประชาชนมี สุขอนามัยที่ดี	ร้อยละความ พึงพอใจของ ผู้เข้าร่วม โครงการ/ กิจกรรม ด้านการส่งเสริม การจัดการบริการ สาธารณะและ สาธารณสุข	ปีละ ๘๐%	โครงการด้านการ ส่งเสริมการจัดบริการ สาธารณะและ สาธารณสุข ให้ประชาชนมี สุขอนามัยที่ดี	กอง ส่งเสริม คุณภาพ ชีวิต	กอง คลัง
				จำนวนผู้ได้รับ ประโยชน์จาก การส่งเสริมการ จัดบริการ สาธารณะและ สาธารณสุข	๓๐๐ คน	๓๐๐ คน	๓๐๐ คน	๓๐๐ คน	๓๐๐ คน	จำนวนผู้ได้รับ ประโยชน์ จากโครงการ/ กิจกรรม ด้านการส่งเสริม การจัดการบริการ สาธารณะและ สาธารณสุข	ปีละ ๓๐๐ คน				

รายละเอียดแผนยุทธศาสตร์องค์การบริหารส่วนจังหวัดนครสวรรค์

ความเชื่อมโยงกับยุทธศาสตร์จังหวัด	ยุทธศาสตร์อปท.ในเขตจังหวัด	ยุทธศาสตร์อบจ.	เป้าประสงค์ตามพันธกิจ	ตัวชี้วัดระดับเป้าประสงค์ (ตัวชี้วัดรวม)	ค่าเป้าหมาย					กลยุทธ์/แนวทางการพัฒนา	ตัวชี้วัดระดับกลยุทธ์	ความก้าวหน้าของเป้าหมาย	โครงการ/กิจกรรม	หน่วยรับผิดชอบ	หน่วยสนับสนุน
					๕๘	๕๙	๖๐	๖๑	๖๒						
ยุทธศาสตร์ที่ ๓ การพัฒนาคนให้มีความรู้และมีคุณธรรม นำความรู้และเกิดความสุข ยุทธศาสตร์ที่ ๕ การบริหารจัดการทรัพยากรธรรมชาติและสิ่งแวดล้อมให้มีความยั่งยืน	ยุทธศาสตร์ที่ ๓ การพัฒนาคุณภาพชีวิต ยุทธศาสตร์ที่ ๕ การจัดระเบียบชุมชน สังคม การรักษาความสงบเรียบร้อย ยุทธศาสตร์ที่ ๖ การป้องกันและแก้ไขปัญหาเสพติด	ยุทธศาสตร์ที่ ๔ การพัฒนาและส่งเสริมคุณภาพชีวิต	ประชาชนมีคุณภาพชีวิตที่ดี	ร้อยละความพึงพอใจของผู้เข้าร่วมโครงการ/กิจกรรม การส่งเสริมองค์กรประชาชน เพื่อพัฒนาศักยภาพชุมชนเข้มแข็งตามแนวทางปรัชญาเศรษฐกิจพอเพียง	๘๐%	๘๐%	๘๐%	๘๐%	๘๐%	ส่งเสริมองค์กรประชาชน เพื่อพัฒนาศักยภาพชุมชนเข้มแข็งตามแนวทางปรัชญาเศรษฐกิจพอเพียง	ร้อยละความพึงพอใจของผู้เข้าร่วมโครงการ/กิจกรรม การส่งเสริมองค์กรประชาชน เพื่อพัฒนาศักยภาพชุมชนเข้มแข็งตามแนวทางปรัชญาเศรษฐกิจพอเพียง	ปีละ ๘๐%	โครงการด้านส่งเสริมองค์กรประชาชน เพื่อพัฒนาศักยภาพชุมชนเข้มแข็งตามแนวทางปรัชญาเศรษฐกิจพอเพียง	กองส่งเสริมคุณภาพชีวิต	กองคลัง
				จำนวนผู้ได้รับประโยชน์จากการส่งเสริมองค์กรประชาชน เพื่อพัฒนาศักยภาพชุมชนเข้มแข็งตามแนวทางปรัชญาเศรษฐกิจพอเพียง	๕,๐๐๐ คน	๕,๐๐๐ คน	๕,๐๐๐ คน	๕,๐๐๐ คน	๕,๐๐๐ คน						

รายละเอียดแผนยุทธศาสตร์องค์การบริหารส่วนจังหวัดนครสวรรค์

ความเชื่อมโยงกับ ยุทธศาสตร์ จังหวัด	ยุทธศาสตร์ อปท.ในเขต จังหวัด	ยุทธศาสตร์ อบจ.	เป้าประสงค์ ตามพันธกิจ	ตัวชี้วัดระดับ เป้าประสงค์ (ตัวชี้วัดรวม)	ค่าเป้าหมาย					กลยุทธ์/ แนวทางการ พัฒนา	ตัวชี้วัดระดับ กลยุทธ์	ความก้าว หน้าของ เป้าหมาย	โครงการ/กิจกรรม	หน่วย รับผิดชอบ	หน่วย สนับสนุน
					๕๘	๕๙	๖๐	๖๑	๖๒						
ยุทธศาสตร์ที่ ๓ การพัฒนาคนให้ มีคุณภาพชีวิตที่ดี มีคุณธรรม นำ ความรู้และเกิด ความสุข ยุทธศาสตร์ที่ ๕ การบริหาร จัดการทรัพยากร ธรรมชาติและ สิ่งแวดล้อมให้มี ประสิทธิภาพ อย่างยั่งยืน	ยุทธศาสตร์ที่ ๓ การพัฒนา คุณภาพชีวิต ยุทธศาสตร์ที่ ๕ การจัดระเบียบ ชุมชน สังคม การรักษาความ สงบเรียบร้อย ยุทธศาสตร์ที่ ๖ การป้องกันและ แก้ไขปัญหายา เสพติด	ยุทธศาสตร์ที่ ๔ การพัฒนาและ ส่งเสริมคุณภาพ ชีวิต	ชุมชนเข้มแข็ง ห่างไกลยาเสพติด	จำนวนพื้นที่ เข้าร่วม โครงการ/ กิจกรรม อบรมความรู้ ป้องกัน ยาเสพติด กระจาย กลุ่มพื้นที่ ในจังหวัด อย่างทั่วถึง	๑๕ แห่ง	๒๐ แห่ง	๒๕ แห่ง	๒๕ แห่ง	๒๕ แห่ง	ส่งเสริมและ สนับสนุนการ ป้องกันและแก้ไข ปัญหายาเสพติด	จำนวนพื้นที่ ที่เข้าร่วม โครงการ/ กิจกรรมอบรม ความรู้ป้องกัน ยาเสพติด กระจาย กลุ่มพื้นที่ ในจังหวัด อย่างทั่วถึง	เพิ่มขึ้น ปีละ ๕ แห่ง (ไม่เกิน ๒๕ แห่ง/ปี)		กอง ส่งเสริม คุณภาพ ชีวิต	กอง คลัง
				ร้อยละความ พึงพอใจของ ผู้เข้าร่วม โครงการ/ กิจกรรม อบรมความรู้ ป้องกัน ยาเสพติด กระจาย กลุ่มพื้นที่ ในจังหวัด อย่างทั่วถึง	๘๐%	๘๐%	๘๐%	๘๐%	๘๐%		ร้อยละความ พึงพอใจของ ผู้เข้าร่วม โครงการ/ กิจกรรม อบรมความรู้ ป้องกัน ยาเสพติด กระจาย กลุ่มพื้นที่ ในจังหวัด อย่างทั่วถึง	ปีละ ๘๐%			

รายละเอียดแผนยุทธศาสตร์องค์การบริหารส่วนจังหวัดนครสวรรค์

แบบ ยท.๐๔

ความเชื่อมโยงกับยุทธศาสตร์จังหวัด	ยุทธศาสตร์อปท.ในเขตจังหวัด	ยุทธศาสตร์ อบจ.	เป้าประสงค์ตามพันธกิจ	ตัวชี้วัดระดับเป้าประสงค์ (ตัวชี้วัดรวม)	ค่าเป้าหมาย					กลยุทธ์/แนวทางการพัฒนา	ตัวชี้วัดระดับกลยุทธ์	ความก้าวหน้าของเป้าหมาย	โครงการ/กิจกรรม	หน่วยรับผิดชอบ	หน่วยสนับสนุน
					๕๘	๕๙	๖๐	๖๑	๖๒						
ยุทธศาสตร์ที่ ๓ การพัฒนาคนให้มีคุณภาพชีวิตที่ดี มีคุณธรรม นำความรู้ และเกิดความผาสุก ยุทธศาสตร์ที่ ๕ การบริหารจัดการทรัพยากรธรรมชาติและสิ่งแวดล้อม ให้มีประสิทธิภาพ อย่างยั่งยืน	ยุทธศาสตร์ที่ ๓ การพัฒนาคุณภาพชีวิต ยุทธศาสตร์ที่ ๕ การจัดระเบียบชุมชน สังคม การรักษาความสงบเรียบร้อย ยุทธศาสตร์ที่ ๖ การป้องกันและแก้ไขปัญหายาเสพติด	ยุทธศาสตร์ที่ ๔ การพัฒนาและส่งเสริมคุณภาพชีวิต	ป้องกันและบรรเทาผู้ประสบปัญหาสาธารณสุขอย่างทั่วถึง	จำนวนโครงการ/กิจกรรมในการส่งเสริมการป้องกันปัญหาสาธารณสุข	๘ กิจกรรม	๘ กิจกรรม	๘ กิจกรรม	๘ กิจกรรม	๘ กิจกรรม	ส่งเสริมการป้องกันและบรรเทาสาธารณสุข	จำนวนโครงการ/กิจกรรมในการส่งเสริมการป้องกันปัญหาสาธารณสุข	ปีละ ๘ กิจกรรม	โครงการด้านการป้องกันสาธารณสุข เช่น ป้องกันและกำจัดยุง (พ่นยุง), ก่อสร้างเขื่อนเรียงหิน, ติดตั้งกล้อง CCTV	กองช่าง	กองพัสดุ, กองคลัง
				ร้อยละความพึงพอใจของผู้ได้รับการช่วยเหลือด้านการป้องกันและบรรเทาสาธารณสุข	๘๐%	๘๐%	๘๐%	๘๐%	๘๐%	ส่งเสริมการป้องกันและบรรเทาสาธารณสุข	ร้อยละความพึงพอใจของผู้ได้รับการช่วยเหลือด้านการป้องกันและบรรเทาสาธารณสุข	ปีละ ๘๐%	โครงการด้านการบรรเทาสาธารณสุข เช่น แจกจ่ายน้ำอุปโภคบริโภค,	กองช่าง	กองพัสดุ, กองคลัง

รายละเอียดแผนยุทธศาสตร์องค์การบริหารส่วนจังหวัดนครสวรรค์

ความเชื่อมโยงกับ ยุทธศาสตร์ จังหวัด	ยุทธศาสตร์ อปท.ในเขต จังหวัด	ยุทธศาสตร์ อบจ.	เป้าประสงค์ ตามพันธกิจ	ตัวชี้วัดระดับ เป้าประสงค์ (ตัวชี้วัดรวม)	ค่าเป้าหมาย					กลยุทธ์/ แนวทางการ พัฒนา	ตัวชี้วัดระดับ กลยุทธ์	ความก้าว หน้าของ เป้าหมาย	โครงการ/กิจกรรม	หน่วย รับผิดชอบ	หน่วย สนับสนุน
					๕๘	๕๙	๖๐	๖๑	๖๒						
ยุทธศาสตร์ที่ ๕ การบริหาร จัดการทรัพยากร ธรรมชาติและ สิ่งแวดล้อมให้มี ประสิทธิภาพ อย่างยั่งยืน	ยุทธศาสตร์ที่ ๗ การบริหาร จัดการและ การอนุรักษ์ ทรัพยากรธรรม ชาติและ สิ่งแวดล้อม อย่างยั่งยืน	ยุทธศาสตร์ที่ ๕ การบริหาร ทรัพยากรธรรม ชาติและ สิ่งแวดล้อม อย่างยั่งยืน	ประชาชนมีส่วนร่วม ในการจัดการ ทรัพยากรธรรมชาติ และสิ่งแวดล้อม	ร้อยละที่ เพิ่มขึ้นของ จำนวน ผู้เข้าร่วม โครงการ/ กิจกรรม	๕%	๕%	๕%	๕%	๕%	การเสริมสร้าง ศักยภาพการ บริหารจัดการ และอนุรักษ์ ทรัพยากร ธรรมชาติและ สิ่งแวดล้อม	ร้อยละที่ เพิ่มขึ้นของ จำนวน ผู้เข้าร่วม โครงการ/ กิจกรรม	เพิ่มขึ้น ปีละ ๕%	โครงการด้านการ เสริมสร้างศักยภาพ การบริหารจัดการ และอนุรักษ์ ทรัพยากรธรรมชาติ และสิ่งแวดล้อม	กองช่าง	กอง คลัง, หน่วย งานที่ ขอรับ การ สนับสนุน
				ร้อยละที่ เพิ่มขึ้นของ จำนวน โครงการที่ ได้รับการ สนับสนุน ดำเนินการ บรรลุ วัตถุประสงค์	๘๐%	๘๕๐%	๙๐%	๙๕%	๑๐๐%		ร้อยละที่ เพิ่มขึ้นของ จำนวน โครงการที่ ได้รับการ สนับสนุน ดำเนินการ บรรลุ วัตถุประสงค์				

รายละเอียดแผนยุทธศาสตร์องค์การบริหารส่วนจังหวัดนครสวรรค์

ความเชื่อมโยงกับ ยุทธศาสตร์ จังหวัด	ยุทธศาสตร์ อปท.ในเขต จังหวัด	ยุทธศาสตร์ อบจ.	เป้าประสงค์ ตามพันธกิจ	ตัวชี้วัดระดับ เป้าประสงค์ (ตัวชี้วัดรวม)	ค่าเป้าหมาย					กลยุทธ์/ แนวทางการ พัฒนา	ตัวชี้วัดระดับ กลยุทธ์	ความก้าว หน้าของ เป้าหมาย	โครงการ/กิจกรรม	หน่วย รับผิดชอบ	หน่วย สนับสนุน
					๕๘	๕๙	๖๐	๖๑	๖๒						
ยุทธศาสตร์ที่ ๕ การบริหาร จัดการทรัพยากร ธรรมชาติและ สิ่งแวดล้อมให้มี ประสิทธิภาพ อย่างยั่งยืน	ยุทธศาสตร์ที่ ๗ การบริหาร จัดการและ การอนุรักษ์ ทรัพยากรธรรม ชาติและ สิ่งแวดล้อม อย่างยั่งยืน	ยุทธศาสตร์ที่ ๕ การบริหาร ทรัพยากรธรรม ชาติและ สิ่งแวดล้อม อย่างยั่งยืน	ประชาชนมีส่วนร่วม ในการจัดการ ทรัพยากรธรรมชาติ และสิ่งแวดล้อม	ร้อยละที่ เพิ่มขึ้นของ จำนวน ผู้เข้าร่วม โครงการ/ กิจกรรม	๕%	๕%	๕%	๕%	๕%	การส่งเสริม กระบวนการมี ส่วนร่วมในการ บริหารจัดการ ทรัพยากรธรรม ชาติและ สิ่งแวดล้อม	ร้อยละที่ เพิ่มขึ้นของ จำนวน ผู้เข้าร่วม โครงการ/ กิจกรรม	ปีละ ๕%	โครงการด้านการ ส่งเสริมกระบวนการ มีส่วนร่วมในการ บริหารจัดการ ทรัพยากรธรรมชาติ และสิ่งแวดล้อม	กองช่าง	กอง คลัง
				ร้อยละระดับ ความพึงพอใจ ของผู้เข้าร่วม โครงการ/ กิจกรรม	๘๐%	๘๐%	๘๐%	๘๐%	๘๐%		ร้อยละระดับ ความ พึงพอใจ ของผู้เข้าร่วม โครงการ/ กิจกรรม				

รายละเอียดแผนยุทธศาสตร์องค์การบริหารส่วนจังหวัดนครสวรรค์

ความเชื่อมโยงกับยุทธศาสตร์จังหวัด	ยุทธศาสตร์อปท.ในเขตจังหวัด	ยุทธศาสตร์อบจ.	เป้าประสงค์ตามพันธกิจ	ตัวชี้วัดระดับเป้าประสงค์ (ตัวชี้วัดรวม)	ค่าเป้าหมาย					กลยุทธ์/แนวทางการพัฒนา	ตัวชี้วัดระดับกลยุทธ์	ความก้าวหน้าของเป้าหมาย	โครงการ/กิจกรรม	หน่วยรับผิดชอบ	หน่วยสนับสนุน
					๕๘	๕๙	๖๐	๖๑	๖๒						
ยุทธศาสตร์ที่ ๕ การบริหารจัดการทรัพยากรธรรมชาติและสิ่งแวดล้อมให้มีประสิทธิภาพอย่างยั่งยืน	ยุทธศาสตร์ที่ ๗ การบริหารจัดการและการอนุรักษ์ทรัพยากรธรรมชาติและสิ่งแวดล้อมอย่างยั่งยืน	ยุทธศาสตร์ที่ ๕ การบริหารทรัพยากรธรรมชาติและสิ่งแวดล้อมอย่างยั่งยืน	ประชาชนมีส่วนร่วมในการจัดการทรัพยากรธรรมชาติและสิ่งแวดล้อม	ร้อยละที่เพิ่มขึ้นของจำนวนผู้เข้าร่วมโครงการ/กิจกรรม	๕%	๕%	๕%	๕%	๕%	การส่งเสริมและสนับสนุนการอนุรักษ์พลังงาน	ร้อยละที่เพิ่มขึ้นของจำนวนผู้เข้าร่วมโครงการ/กิจกรรม	ปีละ ๕%	โครงการด้านการส่งเสริมและสนับสนุนการอนุรักษ์พลังงาน	กองช่าง	กองคลัง
				ร้อยละระดับความพึงพอใจของผู้เข้าร่วมโครงการ/กิจกรรม	๘๐%	๘๐%	๘๐%	๘๐%	๘๐%		ร้อยละระดับความพึงพอใจของผู้เข้าร่วมโครงการ/กิจกรรม ไม่ต่ำกว่าค่าเป้าหมายที่กำหนด	ปีละ ๘๐%			

รายละเอียดแผนยุทธศาสตร์องค์การบริหารส่วนจังหวัดนครสวรรค์

แบบ ยท.๐๔

ความเชื่อมโยงกับยุทธศาสตร์จังหวัด	ยุทธศาสตร์อปท.ในเขตจังหวัด	ยุทธศาสตร์อบจ.	เป้าประสงค์ตามพันธกิจ	ตัวชี้วัดระดับเป้าประสงค์ (ตัวชี้วัดรวม)	ค่าเป้าหมาย					กลยุทธ์/แนวทางการพัฒนา	ตัวชี้วัดระดับกลยุทธ์	ความก้าวหน้าของเป้าหมาย	โครงการ/กิจกรรม	หน่วยรับผิดชอบ	หน่วยสนับสนุน
					๕๘	๕๙	๖๐	๖๑	๖๒						
ยุทธศาสตร์ที่ ๖ การเสริมสร้างธรรมาภิบาลและการบริหารกิจการบ้านเมืองที่ดี	ยุทธศาสตร์ที่ ๘ การสร้างธรรมาภิบาลและการบริหารกิจการบ้านเมืองที่ดี	ยุทธศาสตร์ที่ ๖ การบริหารจัดการบ้านเมืองที่ดี	ประชาชนในจังหวัดนครสวรรค์มีความจงรักภักดี เทิดทูนสถาบันพระมหากษัตริย์ปฏิบัติตนตามระบอบประชาธิปไตย และมีความปรองดองสมานฉันท์	จำนวนกิจกรรมที่ดำเนินการเกี่ยวกับการสร้างความปรองดองสมานฉันท์และการปกครองตามระบอบประชาธิปไตยอันมีพระมหากษัตริย์ทรงเป็นประมุขลดลง	๒๐ กิจกรรม	๑๕ กิจกรรม	๑๐ กิจกรรม	๕ กิจกรรม	๕ กิจกรรม	ส่งเสริมและสนับสนุนการปกครองตามระบอบประชาธิปไตยอันมีพระมหากษัตริย์ทรงเป็นประมุขและการสร้างความปรองดองสมานฉันท์	จำนวนกิจกรรมที่ดำเนินการเกี่ยวกับการส่งเสริมและสนับสนุนการปกครองตามระบอบประชาธิปไตยอันมีพระมหากษัตริย์ทรงเป็นประมุขและการสร้างความปรองดองสมานฉันท์ ลดลง	ลดลง ปีละ ๕ กิจกรรม	โครงการด้านการส่งเสริมและสนับสนุนการปกครองตามระบอบประชาธิปไตยอันมีพระมหากษัตริย์ทรงเป็นประมุขและการสร้างความปรองดองสมานฉันท์	สำนักปลัดฯ	ทุกส่วนราชการภายในอบจ.

รายละเอียดแผนยุทธศาสตร์องค์การบริหารส่วนจังหวัดนครสวรรค์

ความเชื่อมโยง กับยุทธศาสตร์ จังหวัด	ยุทธศาสตร์ อปท.ในเขต จังหวัด	ยุทธศาสตร์ อบจ.	เป้าประสงค์ ตามพันธกิจ	ตัวชี้วัดระดับ เป้าประสงค์ (ตัวชี้วัดรวม)	ค่าเป้าหมาย					กลยุทธ์/ แนวทางการพัฒนา	ตัวชี้วัดระดับ กลยุทธ์	ความก้าว หน้าของ เป้าหมาย	โครงการ/กิจกรรม	หน่วย รับผิดชอบ	หน่วยสนับ สุน
					๕๘	๕๙	๖๐	๖๑	๖๒						
ยุทธศาสตร์ที่ ๖ การเสริมสร้าง ธรรมาภิบาล และการบริหาร กิจการ บ้านเมืองที่ดี	ยุทธศาสตร์ที่ ๘ การสร้าง ธรรมาภิบาล และการบริหาร กิจการ บ้านเมืองที่ดี	ยุทธศาสตร์ที่ ๖ การบริหาร จัดการ บ้านเมืองที่ดี	ประชาชน ได้รับบริการ จากภาครัฐ อย่างมี ประสิทธิภาพ	ผลการประเมิน มาตรฐานการ ปฏิบัติงาน ผ่านเกณฑ์ มาตรฐาน จากหน่วยงาน ภายนอก	๖๐%	๖๐%	๖๐%	๖๐%	๖๐%	เพิ่มประสิทธิ ภาพ การปฏิบัติราชการ และการให้บริการ ประชาชนของ องค์การบริหารส่วน จังหวัดนครสวรรค์	ปีละ ๖๐%	โครงการด้านการ เพิ่มประสิทธิภาพ การปฏิบัติราชการ และการให้บริการ ประชาชนของ องค์การบริหารส่วน จังหวัดนครสวรรค์	สำนัก ปลัดฯ	ทุกส่วน ราชการ ภายใน อบจ.	
				จำนวน บุคลากรที่รับ การพัฒนา	๓๕๐ คน	๓๕๐ คน	๓๕๐ คน	๓๕๐ คน	๓๕๐ คน						จำนวนบุคลากรที่ ได้รับการพัฒนา