



ยุทธศาสตร์การพัฒนาขององค์กรปกครองส่วนท้องถิ่น
ในเขตจังหวัดนครศรีธรรมราช (พ.ศ.๒๕๖๐-๒๕๖๓)

จัดทำโดย

ศูนย์ประสานแผนพัฒนาท้องถิ่นระดับจังหวัด
กองแผนและงบประมาณ องค์การบริหารส่วนจังหวัดนครศรีธรรมราช

โทร.๐-๕๖๘๐-๓๕๖๗-๙ โทรสาร ๐-๕๖๒๒-๓๖๓๘

คำนำ

กรมส่งเสริมการปกครองท้องถิ่น ได้แจ้งแนวทางและหลักเกณฑ์การจัดทำและประสานแผนพัฒนาท้องถิ่นขององค์กรปกครองส่วนท้องถิ่น ให้องค์กรปกครองส่วนท้องถิ่นถือปฏิบัติ โดยให้องค์การบริหารส่วนจังหวัดเชิญหน่วยงานที่เกี่ยวข้องภายในจังหวัด อภิปรายให้ข้อมูลที่เป็นประโยชน์ต่อการพัฒนา ในจังหวัดโดยองค์รวม โดยองค์การบริหารส่วนจังหวัดนครสวรรค์ได้ดำเนินการจัดประชุมการจัดทำทบทวนหรือเปลี่ยนแปลงยุทธศาสตร์การพัฒนาขององค์กรปกครองส่วนท้องถิ่นในเขตจังหวัดนครสวรรค์ (พ.ศ.๒๕๕๙ - ๒๕๖๓) เมื่อวันที่ ๑๖ กุมภาพันธ์ พ.ศ.๒๕๕๙ และคณะกรรมการประสานแผนพัฒนาท้องถิ่นระดับจังหวัดได้พิจารณากรอบการประสานโครงการพัฒนาขององค์กรปกครองส่วนท้องถิ่นในเขตจังหวัดนครสวรรค์ เมื่อวันที่ ๔ มีนาคม ๒๕๕๙ แล้ว

คณะกรรมการประสานแผนพัฒนาท้องถิ่นระดับจังหวัด จึงหวังเป็นอย่างยิ่งว่าองค์กรปกครองส่วนท้องถิ่นในเขตจังหวัดนครสวรรค์ จะได้นำยุทธศาสตร์การพัฒนาขององค์กรปกครองส่วนท้องถิ่นในเขตจังหวัดนครสวรรค์ (พ.ศ.๒๕๖๐ - ๒๕๖๓) ไปใช้เป็นแนวทางในการจัดทำแผนยุทธศาสตร์การพัฒนาและแผนพัฒนาสามปี (พ.ศ.๒๕๖๐-๒๕๖๒) ของแต่ละองค์กรปกครองส่วนท้องถิ่น ให้เกิดประโยชน์สูงสุดต่อประชาชนได้อย่างมีประสิทธิภาพต่อไป

(นายไกรสิน ศิลปาจารย์)

ปลัดองค์การบริหารส่วนจังหวัดนครสวรรค์ ปฏิบัติหน้าที่

นายกองค์การบริหารส่วนจังหวัดนครสวรรค์

ประธานคณะกรรมการประสานแผนพัฒนาท้องถิ่นระดับจังหวัดนครสวรรค์

สารบัญ

หน้า

| | |
|--|------|
| ส่วนที่ ๑ บทนำ | |
| ๑.๑ วัตถุประสงค์ในการจัดทำยุทธศาสตร์ | ๑-๑ |
| ๑.๒ ขั้นตอนในการจัดทำยุทธศาสตร์ | ๑-๑ |
| ๑.๓ ประโยชน์ของการจัดทำยุทธศาสตร์ | ๑-๒ |
| ๑.๔ ข้อมูลทั่วไปจังหวัดนครสวรรค์ | ๑-๒ |
| ๑.๕ ข้อมูลเชิงสถิติที่สำคัญเชิงพื้นที่ | ๑-๑๘ |
| ๑.๖ แหล่งท่องเที่ยวที่สำคัญและวัฒนธรรมประเพณีในจังหวัดนครสวรรค์ | ๑-๒๒ |
| ๑.๗ ผลการวิเคราะห์ศักยภาพของท้องถิ่นในภาพรวมของจังหวัดนครสวรรค์ | ๑-๒๗ |
| ส่วนที่ ๒ แนวคิดในการกำหนดยุทธศาสตร์ | |
| ๒.๑ ยุทธศาสตร์การพัฒนาระดับชาติ | ๒-๑ |
| ๒.๑.๑ แผนพัฒนาเศรษฐกิจและสังคมแห่งชาติฯ | ๒-๑ |
| ๒.๑.๒ ทิศทางของแผนพัฒนาเศรษฐกิจและสังคมแห่งชาติ ฉบับที่ ๑๒ | ๒-๕ |
| ๒.๑.๓ ยุทธศาสตร์ประเทศ | ๒-๘ |
| ๒.๒ ยุทธศาสตร์และนโยบายของคณะกรรมการรักษาความสงบแห่งชาติ(คสช.) และรัฐบาล | ๒-๑๒ |
| ๒.๓ นโยบายหรือยุทธศาสตร์ประชารัฐ | ๒-๑๓ |
| ๒.๔ การพัฒนาท้องถิ่นด้านอื่น ๆ ตามอำนาจหน้าที่ | ๒-๑๓ |
| ๒.๕ นโยบายที่สำคัญของรัฐบาล/คสช. | ๒-๑๖ |
| ๒.๖ ยุทธศาสตร์การพัฒนากลุ่มจังหวัด | ๒-๑๗ |
| ๒.๗ ยุทธศาสตร์การพัฒนาจังหวัดนครสวรรค์ | ๒-๑๘ |
| ส่วนที่ ๓ ยุทธศาสตร์การพัฒนาขององค์กรปกครองส่วนท้องถิ่น ในเขตจังหวัดนครสวรรค์ | ๓-๑ |
| ส่วนที่ ๔ กรอบการประสานโครงการพัฒนาขององค์กรปกครองส่วนท้องถิ่น ในเขตจังหวัดนครสวรรค์ | |
| ๔.๑ กรอบการประสานโครงการพัฒนาขององค์กรปกครองส่วนท้องถิ่น | ๔-๑ |
| ๔.๒ การนำเสนอโครงการพัฒนาขององค์การบริหารส่วนตำบล และเทศบาล เพื่อขอบรรจุในแผนพัฒนาสามปี (พ.ศ.๒๕๖๐ - ๒๕๖๒) | ๔-๒ |
| ภาคผนวก | |
| - ตัวอย่างรายละเอียดบัญชีโครงการประสานแผนพัฒนาขององค์กรปกครองส่วนท้องถิ่น ระดับอำเภอ (เอกสารหมายเลข ๑) | |
| - ตัวอย่างรายละเอียดโครงการ (เอกสารหมายเลข ๒.๑ , ๒.๒ , ๒.๓) | |
| - บัญชีสายทาง (โครงการถ่ายโอน) ที่อยู่ในความรับผิดชอบขององค์การบริหารส่วนจังหวัด นครสวรรค์ | |
| - ปฏิทินการจัดทำและประสานแผนพัฒนาสามปี(พ.ศ.๒๕๖๐-๒๕๖๒) ขององค์กรปกครองส่วน ท้องถิ่นในเขตจังหวัดนครสวรรค์ | |

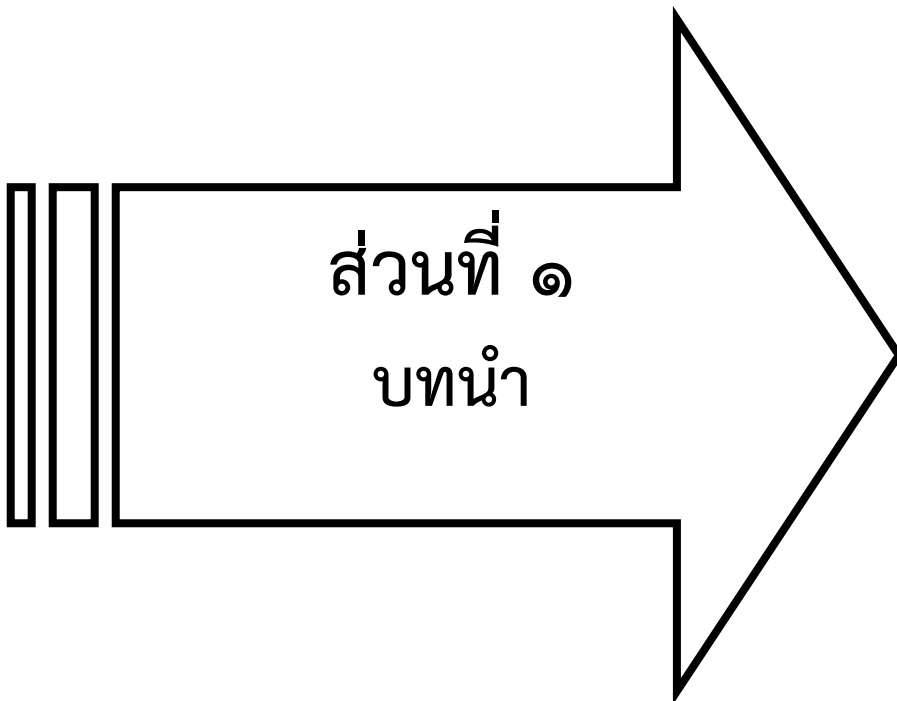

ส่วนที่ ๑
บทนำ

ส่วนที่ ๑

บทนำ

๑.๑ วัตถุประสงค์ในการจัดทำยุทธศาสตร์การพัฒนาขององค์กรปกครองส่วนท้องถิ่นในเขตจังหวัดนครสวรรค์

กระทรวงมหาดไทย ได้กำหนดแนวทางและหลักเกณฑ์การจัดทำยุทธศาสตร์การพัฒนาขององค์กรปกครองส่วนท้องถิ่นในเขตจังหวัดนครสวรรค์ โดยองค์การบริหารส่วนจังหวัดเป็นหน่วยงานหลักในการจัดทำและประสานแผนพัฒนาท้องถิ่นในเขตจังหวัด และมีองค์กรปกครองส่วนท้องถิ่นในเขตจังหวัดร่วมบูรณาการประสานการพัฒนาท้องถิ่นร่วมกันตามอำนาจหน้าที่ในการให้บริการสาธารณะแก่ประชาชนในท้องถิ่น เพื่อให้เกิดความคุ้มค่าและผลสัมฤทธิ์ได้อย่างมีประสิทธิภาพภายใต้ทรัพยากรและงบประมาณที่มีอยู่อย่างจำกัด ภายใต้ระเบียบกระทรวงมหาดไทย ว่าด้วยระเบียบการจัดทำแผนพัฒนาขององค์กรปกครองส่วนท้องถิ่น พ.ศ.๒๕๔๘ ให้องค์กรปกครองส่วนท้องถิ่นจัดทำยุทธศาสตร์การพัฒนาให้สอดคล้องกับยุทธศาสตร์การพัฒนาประเทศ ยุทธศาสตร์การพัฒนากลุ่มจังหวัด ยุทธศาสตร์การพัฒนาจังหวัด โดยมีวัตถุประสงค์ ดังนี้

๑. เพื่อกำหนดกรอบนโยบาย ทิศทาง และแนวทางการพัฒนาขององค์กรปกครองส่วนท้องถิ่น ในเขตจังหวัดนครสวรรค์
๒. เพื่อเป็นแนวทางในการประสานแผนพัฒนาท้องถิ่นขององค์กรปกครองส่วนท้องถิ่นในเขตจังหวัดนครสวรรค์
๓. เพื่อประสานแผนการพัฒนาให้สอดคล้องกับส่วนกลาง ส่วนภูมิภาค และองค์กรปกครองส่วนท้องถิ่น

๑.๒ ขั้นตอนในการจัดทำยุทธศาสตร์การพัฒนาขององค์กรปกครองส่วนท้องถิ่นในเขตจังหวัดนครสวรรค์

๑. ศึกษาข้อมูลการพัฒนาท้องถิ่นจากปีที่ผ่านมาในด้านต่าง ๆ เช่น ด้านโครงสร้างพื้นฐาน ด้านสังคม เศรษฐกิจ การเมืองการปกครอง ทรัพยากรและสิ่งแวดล้อม เป็นต้น
๒. รวบรวมข้อมูลการพัฒนา ข้อมูลทั่วไปของจังหวัด ยุทธศาสตร์การพัฒนาประเทศ ยุทธศาสตร์การพัฒนากลุ่มจังหวัด ยุทธศาสตร์การพัฒนาจังหวัด และปัญหาความต้องการของประชาชนในท้องถิ่น เพื่อนำมาวิเคราะห์และจัดทำร่างยุทธศาสตร์การพัฒนาขององค์กรปกครองส่วนท้องถิ่นในเขตจังหวัดนครสวรรค์
๓. จัดประชุมเชิงปฏิบัติการจัดทำยุทธศาสตร์การพัฒนาท้องถิ่นขององค์กรปกครองส่วนท้องถิ่นในเขตจังหวัดนครสวรรค์ ระหว่างคณะกรรมการประสานแผนพัฒนาท้องถิ่นระดับจังหวัด ผู้บริหารขององค์กรปกครองส่วนท้องถิ่น หัวหน้าส่วนราชการจังหวัด อำเภอ และผู้แทนจากทุกภาคส่วน ทั้งภาครัฐ เอกชน และภาคส่วนอื่นๆ ที่เกี่ยวข้อง เพื่อร่วมกันกำหนดยุทธศาสตร์การพัฒนาขององค์กรปกครองส่วนท้องถิ่นในเขตจังหวัดนครสวรรค์
๔. คณะกรรมการประสานแผนพัฒนาท้องถิ่นระดับจังหวัด พิจารณาจัดทำกรอบการประสานโครงการพัฒนาขององค์กรปกครองส่วนท้องถิ่น โดยมีวัตถุประสงค์เพื่อให้องค์กรปกครองส่วนท้องถิ่นมีการบูรณาการโครงการพัฒนาที่จะดำเนินการร่วมกันภายใต้ยุทธศาสตร์การพัฒนาขององค์กรปกครองส่วนท้องถิ่นพร้อมแจ้งยุทธศาสตร์การพัฒนาขององค์กรปกครองส่วนท้องถิ่นในเขตจังหวัดและกรอบการประสานโครงการพัฒนาขององค์กรปกครองส่วนท้องถิ่นในเขตจังหวัด ไปยังคณะกรรมการประสานแผนพัฒนาท้องถิ่นระดับอำเภอ
๕. ศูนย์ประสานแผนพัฒนาท้องถิ่นระดับจังหวัด แจ้งยุทธศาสตร์การพัฒนาขององค์กรปกครองส่วนท้องถิ่นในเขตจังหวัด และกรอบการประสานโครงการพัฒนาขององค์กรปกครองส่วนท้องถิ่นในเขตจังหวัด ให้องค์กรปกครองส่วนท้องถิ่น ท้องถิ่นอำเภอ สมาชิกสภาองค์การบริหารส่วนจังหวัดและคณะกรรมการประสานแผนพัฒนาท้องถิ่นระดับจังหวัด ทราบและถือเป็นแนวทางปฏิบัติ

๑.๓ ประโยชน์ของการจัดทำยุทธศาสตร์การพัฒนาขององค์กรปกครองส่วนท้องถิ่นในเขตจังหวัดนครสวรรค์

๑. มีกรอบนโยบาย ทิศทาง และแนวทางการพัฒนาขององค์กรปกครองส่วนท้องถิ่นในเขตจังหวัดนครสวรรค์เป็นแนวทางเดียวกัน
๒. มีแนวทางในการประสานแผนพัฒนาท้องถิ่นในเขตจังหวัดนครสวรรค์
๓. ปัญหาความเดือดร้อนของประชาชนในท้องถิ่น ได้รับการแก้ไขตามลำดับความสำคัญและความจำเป็นเร่งด่วน
๔. มีการประสานการพัฒนาและมีความสอดคล้องกันทั้งในระดับจังหวัดและอำเภอในเขตจังหวัดนครสวรรค์

๑.๔ ข้อมูลทั่วไปจังหวัดนครสวรรค์

๑. ที่ตั้งและขนาด

- ระยะทางจากกรุงเทพฯ ถึงจังหวัดนครสวรรค์ ๒๓๗ กิโลเมตร
- พื้นที่ของจังหวัด ๙,๕๙๗.๖๗๗ ตารางกิโลเมตร หรือ ๕,๙๙๘,๕๔๘ ไร่

๒. อาณาเขต

จังหวัดนครสวรรค์ตั้งอยู่ระหว่างละติจูดที่ ๑๕ องศา ๔๐ ลิปดาเหนือ กับละติจูด ๑๖ องศา ๑๐ ลิปดาเหนือ และระหว่างลองจิจูด ๙๙ องศา ๕ ลิปดาตะวันออก กับลองจิจูด ๑๐๐ องศา ๕๐ ลิปดาตะวันออก อยู่บริเวณตอนกลางของประเทศไทยเหนือเส้นศูนย์สูตร ค่อนไปซีกโลกด้านตะวันออก



โดยมีเขตพื้นที่ติดต่อกับจังหวัดต่าง ๆ ดังนี้

ทิศเหนือ ติดต่อกับอำเภอปางศิลาทอง อำเภอขามเฒ่าอำเภอบึงสามัคคี (จังหวัดกำแพงเพชร) อำเภอบึงนาราง อำเภอโพทะเล อำเภอบางมูลนาก อำเภอดงเจริญ (จังหวัดพิจิตร)

ทิศตะวันออก ติดต่อกับอำเภอชนแดน อำเภอบึงสามพัน อำเภอวิเชียรบุรี (จังหวัดเพชรบูรณ์) อำเภอโคกเจริญ อำเภอหนองม่วง (จังหวัดลพบุรี)

ทิศใต้ ติดต่อกับอำเภออินทร์บุรี (จังหวัดสิงห์บุรี) อำเภอบ้านหมี่(จังหวัดลพบุรี) อำเภอสรรพยา อำเภอมโนรมย์ อำเภอเมืองชัยนาท (จังหวัดชัยนาท)

ทิศตะวันตก ติดต่อกับอำเภอเมืองอุทัยธานี อำเภอทัพทัน อำเภอสว่างอารมณ์อำเภอลานสัก อำเภอบ้านไร่ (จังหวัดอุทัยธานี) อำเภออุ้มผาง (จังหวัดตาก)

๓. ลักษณะภูมิประเทศ

ลักษณะภูมิศาสตร์โดยทั่วไป ส่วนใหญ่เป็นที่ราบลุ่มเหมาะแก่การเกษตร เป็นที่ราบประมาณ ๓ ใน ๔ ของพื้นที่จังหวัด มีแม่น้ำสายสำคัญคือ แม่น้ำปิง แม่น้ำยม และ แม่น้ำน่าน ไหลมารวมกันเป็นแม่น้ำเจ้าพระยา ไหลผ่านช่วงกลางของจังหวัด แม่น้ำดังกล่าวได้แบ่งพื้นที่ของจังหวัดออกเป็นด้านตะวันออกและตะวันตก และมีเพียง ๖ อำเภอที่ตั้งอยู่บนแม่น้ำสายหลัก สภาพภูมิประเทศทางด้านทิศตะวันตกของจังหวัด มีภูเขาสลับซับซ้อนและเป็นป่าทึบในเขตอำเภอลาดยาว อำเภอแม่वंก อำเภอแม่ปิง และอำเภอชุมตาบง พื้นที่ป่าของจังหวัดเป็นสภาพป่าที่เชื่อมโยงติดต่อกับป่าห้วยขาแข้งของจังหวัดอุทัยธานีในสวนทางใต้ ของอำเภอแม่वंก ส่วนบนของอำเภอแม่वंกและอำเภอลาดยาว เป็นส่วนติดต่อกับป่าทึบของจังหวัดตาก ที่เชื่อมโยงไปถึงป่าทุ่งใหญ่นเรศวรของจังหวัดกาญจนบุรี

สภาพพื้นที่ส่วนใหญ่ของจังหวัด เป็นที่ราบค่อนข้างเรียบแคบบริเวณที่ราบลุ่มแม่น้ำโดยเฉพาะตอนกลางของจังหวัด ซึ่งอยู่ในเขตอำเภอเมืองนครสวรรค์ อำเภอบรรพตพิสัย อำเภอชุมแสง อำเภอท่าตะโก อำเภอโกรกพระ อำเภอเก้าเลี้ยว และอำเภอพยุหะคีรี สภาพพื้นที่ทางทิศตะวันตก (เขตอำเภอลาดยาว อำเภอแม่वंก อำเภอแม่ปิงและอำเภอชุมตาบง) และทิศตะวันออก (เขตอำเภอหนองบัว อำเภอไพศาลี อำเภอตากฟ้า และอำเภอตาคลี) มีลักษณะเป็นแบบลอนลูกคลื่น ยกตัวขึ้นจากตอนกลางของจังหวัดสูงจากระดับน้ำทะเลปานกลาง ๒๐-๑๐๐ เมตร

๔. ลักษณะภูมิอากาศ

ตารางอุณหภูมิสูงสุด อุณหภูมิต่ำสุด อุณหภูมิเฉลี่ย รายเดือนของปี พ.ศ. ๒๕๕๖-๒๕๕๘

| ลำดับที่ | เดือน | พ.ศ.๒๕๕๖ | | | พ.ศ.๒๕๕๗ | | | พ.ศ.๒๕๕๘ | | |
|----------|------------|--|--|--|--|--|--|--|--|--|
| | | อุณหภูมิ ต่ำสุด (องศา เซลเซียส) | อุณหภูมิ สูงสุด (องศา เซลเซียส) | อุณหภูมิ เฉลี่ย (องศา เซลเซียส) | อุณหภูมิ ต่ำสุด (องศา เซลเซียส) | อุณหภูมิ สูงสุด (องศา เซลเซียส) | อุณหภูมิ เฉลี่ย (องศา เซลเซียส) | อุณหภูมิ ต่ำสุด (องศา เซลเซียส) | อุณหภูมิ สูงสุด (องศา เซลเซียส) | อุณหภูมิ เฉลี่ย (องศา เซลเซียส) |
| ๑ | มกราคม | ๑๖.๙ | ๓๕.๓ | ๒๕.๙ | ๑๐.๓๐ | ๓๕.๒ | ๒๓.๑ | ๑๔.๒ | ๓๕.๕ | ๒๓.๙ |
| ๒ | กุมภาพันธ์ | ๒๐.๔ | ๓๙.๗ | ๒๘.๘ | ๑๗.๕๐ | ๓๗.๓ | ๒๘.๒ | ๑๗.๕ | ๓๙.๐๐ | ๒๗.๙ |
| ๓ | มีนาคม | ๒๑.๘ | ๔๐.๒ | ๓๐.๓ | ๒๒.๐ | ๔๐.๒ | ๓๐.๗ | ๒๒.๕ | ๔๐.๐ | ๓๐.๕ |
| ๔ | เมษายน | ๒๓.๑ | ๔๑.๕ | ๓๑.๘ | ๒๑.๕ | ๔๐.๐ | ๓๑.๑ | ๒๐.๕ | ๔๒.๒ | ๓๑.๓ |
| ๕ | พฤษภาคม | ๒๓.๐ | ๔๐.๒ | ๓๑.๑ | ๒๔.๔ | ๓๘.๙ | ๓๐.๗ | ๒๔.๗ | ๔๒.๔ | ๓๒.๕ |
| ๖ | มิถุนายน | ๒๔.๔ | ๓๗.๔ | ๒๙.๒ | ๒๔.๔ | ๓๗.๗ | ๒๙.๙ | ๒๔.๗ | ๔๑.๐ | ๓๑.๔ |
| ๗ | กรกฎาคม | ๒๔.๐ | ๓๖.๖ | ๒๘.๖ | ๒๔.๖ | ๓๗.๒ | ๒๙.๒ | ๒๓.๙ | ๔๑.๐ | ๓๐.๔ |
| ๘ | สิงหาคม | ๒๓.๘ | ๓๖.๒ | ๒๘.๙ | ๒๓.๘ | ๓๖.๔ | ๒๘.๕ | | | |
| ๙ | กันยายน | ๒๓.๐ | ๓๖.๒ | ๒๗.๘ | ๒๔.๑ | ๓๖.๐ | ๒๘.๕ | | | |
| ๑๐ | ตุลาคม | ๒๑.๕ | ๓๕.๑ | ๒๗.๙ | ๒๒.๑ | ๓๕.๖ | ๒๗.๙ | | | |
| ๑๑ | พฤศจิกายน | ๑๙.๖ | ๓๕.๒ | ๒๗.๗ | ๑๙.๑ | ๓๕.๙ | ๒๗.๗ | | | |
| ๑๒ | ธันวาคม | ๑๒.๒ | ๓๓.๘ | ๒๒.๖ | ๑๕.๙ | ๓๕.๕ | ๒๕.๖ | | | |

ที่มา : สถานีอุตุนิยมวิทยานครสวรรค์

ปริมาณน้ำฝนที่ตกและจำนวนวันฝนตกตั้งแต่ปี ๒๕๕๕-๒๕๕๗ มีฝนตกในพื้นที่จังหวัดนครสวรรค์มี ปริมาณและจำนวนวันฝนตกลดลง โดยปี ๒๕๕๕ มีจำนวนวันฝนตก ๑๒๓ วัน ปริมาณน้ำฝน ๑,๑๑๘.๗๐ มิลลิเมตร ปี ๒๕๕๖ มีจำนวนวันฝนตก ๙๙ วัน ปริมาณน้ำฝน ๑,๐๕๐.๘๐ มิลลิเมตร และ ๒๕๕๗ มีจำนวนวัน ฝนตก ๑๐๘ วัน ปริมาณน้ำฝน ๑,๐๗๒.๘๐ มิลลิเมตร

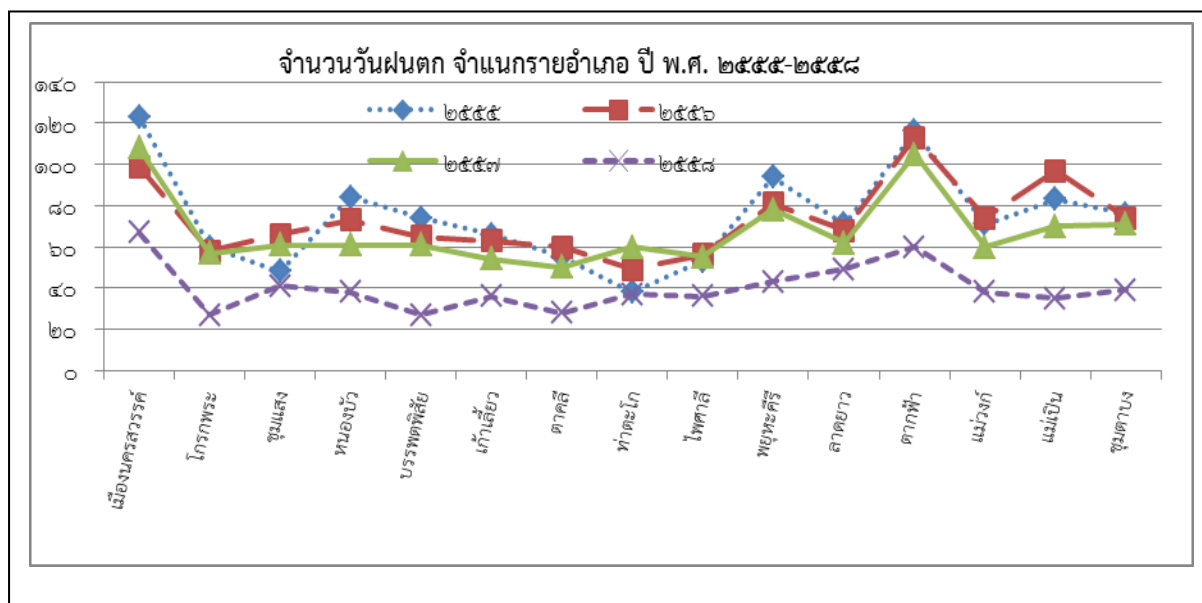

๕. การปกครอง/ประชากร

๑) การปกครอง

จังหวัดนครสวรรค์ จัดรูปการปกครองตามลักษณะการปกครองส่วนภูมิภาค โดยแบ่งออกเป็น ๑๕ อำเภอ ๑,๔๓๑ หมู่บ้าน ๑๒๘ ตำบล และจัดรูปการปกครองตามลักษณะการปกครองส่วนท้องถิ่น ประกอบด้วย องค์การบริหารส่วนจังหวัด ๑ แห่ง เทศบาล ๒๑ แห่ง (เทศบาลนคร ๑ แห่ง เทศบาลเมือง ๒ แห่ง เทศบาลตำบล ๑๘ แห่ง) และองค์การบริหารส่วนตำบล ๑๒๑ แห่ง

ตารางแสดงเขตการปกครองส่วนภูมิภาคและส่วนท้องถิ่น พ.ศ. ๒๕๕๘

| ที่ | อำเภอ | พื้นที่ (ตร.กม.) | จำนวน หมู่บ้าน | จำนวน ตำบล | จำนวน เทศบาล | จำนวน อบต. |
|-----|------------|------------------|----------------|------------|--------------|------------|
| ๑ | เมืองฯ | ๗๔๘.๒๖๘ | ๑๗๑ | ๑๖ | ๒ | ๑๖ |
| ๒ | โกรกพระ | ๒๙๗.๑๙๔ | ๖๕ | ๙ | ๓ | ๗ |
| ๓ | ชุมแสง | ๗๑๖.๗๒๖ | ๑๒๖ | ๑๑ | ๒ | ๑๑ |
| ๔ | ลาดยาว | ๖๙๑.๐๙๖ | ๑๔๙ | ๑๒ | ๒ | ๑๒ |
| ๕ | บรรพตพิสัย | ๙๐๙.๘๙๗ | ๑๑๘ | ๑๓ | ๒ | ๑๒ |
| ๖ | หนองบัว | ๘๑๙.๕๐๕ | ๑๐๗ | ๙ | ๑ | ๙ |
| ๗ | ตากสิน | ๘๕๔.๐๖๒ | ๑๒๕ | ๑๐ | ๒ | ๑๐ |
| ๘ | เก้าเลี้ยว | ๒๕๖.๗๑๓ | ๔๓ | ๕ | ๑ | ๔ |
| ๙ | ท่าตะโก | ๖๐๗.๒๒๕ | ๑๑๒ | ๑๐ | ๑ | ๑๐ |
| ๑๐ | ตากฟ้า | ๕๗๐.๖๙๒ | ๗๖ | ๗ | ๒ | ๖ |

| | | | | | | |
|-----|-----------|-----------|-------|-----|----|-----|
| ๑๑ | ไพศาลี | ๙๗๙.๔๕๗ | ๑๐๑ | ๘ | ๑ | ๘ |
| ๑๒ | พยุหะคีรี | ๗๔๐.๗๙๔ | ๑๒๕ | ๑๑ | ๒ | ๙ |
| ๑๓ | แม่วงก์ | ๗๖๖.๘๐๘ | ๖๖ | ๔ | - | ๔ |
| ๑๔ | แม่เปิน | ๒๖๐.๒๐๐ | ๒๔ | ๑ | - | ๑ |
| ๑๕ | ชุมตาบง | ๓๗๙.๐๔๐ | ๒๓ | ๒ | - | ๒ |
| รวม | | ๙,๕๙๗.๖๗๗ | ๑,๔๓๑ | ๑๒๘ | ๒๑ | ๑๒๑ |

ที่มา : ที่ทำการปกครองจังหวัดนครสวรรค์ ข้อมูล ณ วันที่ ๑๐ สิงหาคม ๒๕๕๘

๒) ประชากร

ประชากรจังหวัดนครสวรรค์ ณ วันที่ ๓๑ ธันวาคม ๒๕๕๗ จำนวน ๑,๐๗๒,๗๕๖ คน เป็นชาย จำนวน ๕๒๕,๑๔๖ คน คิดเป็นร้อยละ ๔๘.๙๕ เป็นหญิง จำนวน ๕๔๗,๖๑๐ คน คิดเป็นร้อยละ ๕๑.๐๕ ประชากรอาศัยอยู่ในเขตเทศบาล จำนวน ๒๐๒,๗๐๐ คน คิดเป็นสัดส่วนร้อยละ ๑๘.๙ และอยู่นอกเขตเทศบาล จำนวน ๘๗๐,๐๕๖ คน คิดเป็นสัดส่วนร้อยละ ๘๑.๑ จำนวนประชากรแยกตามลักษณะสถานะของบุคคลได้ดังนี้ ผู้มีสัญชาติไทย จำนวน ๑,๐๕๑,๔๔๐ คน คิดเป็นร้อยละ ๙๘.๐ ผู้ที่ไม่ได้สัญชาติไทย จำนวน ๑,๐๐๐ คน คิดเป็นร้อยละ ๐.๑ และผู้ที่มีชื่ออยู่ในทะเบียนบ้านกลาง จำนวน ๒๐,๓๑๖ คน คิดเป็นร้อยละ ๑.๙ จำนวนบ้านในจังหวัดนครสวรรค์มีทั้งสิ้น ๓๙๐,๗๗๑ บ้าน โดยเฉลี่ยประมาณ ๒.๗ คนต่อบ้าน และความหนาแน่นของประชากร ๑๑๑.๘ คนต่อตารางกิโลเมตร

ตารางจำนวนประชากรจำแนกตามเขตปกครองรายอำเภอและเพศ พ.ศ. ๒๕๕๕-๒๕๕๗

| อำเภอ | พ.ศ.๒๕๕๕ | | | พ.ศ.๒๕๕๖ | | | พ.ศ.๒๕๕๗ | | |
|----------------|----------------------|----------------------|---------------------|----------------------|----------------------|---------------------|----------------------|----------------------|---------------------|
| | จำนวนประชากรชาย (คน) | จำนวนประชากรหญิง(คน) | จำนวนประชากรรวม(คน) | จำนวนประชากรชาย (คน) | จำนวนประชากรหญิง(คน) | จำนวนประชากรรวม(คน) | จำนวนประชากรชาย (คน) | จำนวนประชากรหญิง(คน) | จำนวนประชากรรวม(คน) |
| เมืองนครสวรรค์ | ๑๑๖,๐๖๒ | ๑๒๔,๔๙๓ | ๒๔๐,๕๕๕ | ๑๑๖,๔๔๑ | ๑๒๔,๘๓๒ | ๒๔๑,๒๗๓ | ๑๑๕,๙๔๕ | ๑๒๔,๔๐๒ | ๒๔๐,๓๔๗ |
| โกรกพระ | ๑๗,๖๒๔ | ๑๘,๔๐๓ | ๓๖,๐๒๗ | ๑๗,๖๖๙ | ๑๘,๓๙๙ | ๓๖,๐๖๘ | ๑๗,๖๐๓ | ๑๘,๔๐๕ | ๓๖,๐๐๘ |
| ชุมแสง | ๓๒,๒๘๙ | ๓๔,๒๑๗ | ๖๖,๕๐๖ | ๓๒,๒๑๘ | ๓๔,๑๔๑ | ๖๖,๓๕๙ | ๓๒,๐๔๓ | ๓๔,๐๐๒ | ๖๖,๐๔๕ |
| หนองบัว | ๓๔,๕๕๕ | ๓๕,๖๑๗ | ๗๐,๑๗๒ | ๓๔,๕๙๔ | ๓๕,๖๘๔ | ๗๐,๒๗๘ | ๓๔,๕๕๘ | ๓๕,๖๘๔ | ๗๐,๒๔๒ |
| บรรพตพิสัย | ๔๒,๙๑๒ | ๔๔,๕๖๔ | ๘๗,๔๗๖ | ๔๒,๙๓๒ | ๔๔,๖๕๔ | ๘๗,๕๘๖ | ๔๒,๘๖๘ | ๔๔,๖๐๗ | ๘๗,๔๗๕ |
| เก้าเลี้ยว | ๑๗,๑๖๙ | ๑๗,๗๖๔ | ๓๔,๙๓๓ | ๑๗,๑๔๕ | ๑๗,๘๐๗ | ๓๔,๙๕๒ | ๑๗,๐๙๒ | ๑๗,๗๓๓ | ๓๔,๘๒๕ |
| ตากถ้ำ | ๕๕,๙๒๓ | ๕๗,๐๘๒ | ๑๑๓,๐๐๕ | ๕๕,๕๑๔ | ๕๖,๙๒๒ | ๑๑๒,๔๓๖ | ๕๕,๑๒๒ | ๕๖,๓๖๒ | ๑๑๑,๔๘๔ |
| ท่าตะโก | ๓๓,๐๑๕ | ๓๔,๖๒๗ | ๖๗,๖๔๒ | ๓๓,๐๑๓ | ๓๔,๖๖๓ | ๖๗,๖๗๖ | ๓๒,๙๘๗ | ๓๔,๖๒๕ | ๖๗,๖๑๒ |
| ไพศาลี | ๓๕,๕๐๐ | ๓๖,๐๖๘ | ๗๑,๕๖๘ | ๓๕,๕๑๗ | ๓๖,๒๘๖ | ๗๑,๘๐๓ | ๓๕,๗๔๖ | ๓๖,๕๔๓ | ๗๒,๒๘๙ |
| พยุหะคีรี | ๓๐,๑๗๐ | ๓๒,๑๕๐ | ๖๒,๓๒๐ | ๓๐,๑๙๙ | ๓๒,๑๓๙ | ๖๒,๓๓๘ | ๓๐,๒๕๙ | ๓๒,๑๘๔ | ๖๒,๔๔๓ |
| ลาดยาว | ๔๔,๓๕๖ | ๔๕,๘๖๑ | ๙๐,๒๑๗ | ๔๔,๓๘๔ | ๔๕,๘๘๕ | ๙๐,๒๖๙ | ๔๔,๑๖๘ | ๔๕,๘๒๓ | ๘๙,๙๙๑ |
| ตากฟ้า | ๒๐,๐๑๗ | ๒๐,๖๒๓ | ๔๐,๖๔๐ | ๑๙,๙๘๔ | ๒๐,๕๕๗ | ๔๐,๕๔๑ | ๑๙,๙๘๒ | ๒๐,๖๐๑ | ๔๐,๕๘๓ |
| แม่วงก์ | ๒๖,๖๐๖ | ๒๖,๒๑๐ | ๕๒,๘๑๖ | ๒๖,๕๒๑ | ๒๖,๒๕๔ | ๕๒,๗๗๕ | ๒๖,๖๘๗ | ๒๖,๔๑๙ | ๕๓,๑๐๖ |
| แม่เปิน | ๑๐,๓๐๔ | ๙,๙๕๕ | ๒๐,๒๕๙ | ๑๐,๓๒๒ | ๑๐,๐๐๙ | ๒๐,๓๓๑ | ๑๐,๓๓๙ | ๑๐,๐๗๗ | ๒๐,๔๑๖ |
| ชุมตาบง | ๙,๓๘๒ | ๙,๓๕๐ | ๑๘,๗๓๒ | ๙,๔๐๘ | ๙,๔๐๒ | ๑๘,๘๑๐ | ๙,๔๐๗ | ๙,๔๑๓ | ๑๘,๘๒๐ |
| รวม | ๕๒๕,๑๔๖ | ๕๔๗,๖๑๐ | ๑,๐๗๒,๗๕๖ | ๕๒๕,๑๔๖ | ๕๔๗,๖๑๐ | ๑,๐๗๒,๗๕๖ | ๕๒๕,๑๔๖ | ๕๔๗,๖๑๐ | ๑,๐๗๒,๗๕๖ |

ข้อมูล : กรมการปกครอง กระทรวงมหาดไทย ข้อมูล ณ วันที่ ๓๑ ธันวาคม ๒๕๕๗

ตารางจำนวนประชากรจำแนกตามกลุ่มอายุ(เฉพาะผู้มีสัญชาติไทยและมีชื่ออยู่ในทะเบียนบ้าน) พ.ศ. ๒๕๕๒-๒๕๕๗

| พ.ศ. | อายุ ๐-๑๔ ปี | | | อายุ ๑๕-๖๐ปี | | | อายุ ๖๑ ปี ขึ้นไป | | |
|------|--------------|--------|---------|--------------|---------|---------|-------------------|--------|---------|
| | ชาย | หญิง | รวม | ชาย | หญิง | รวม | ชาย | หญิง | รวม |
| ๒๕๕๒ | ๙๙,๑๖๙ | ๙๓,๖๘๕ | ๑๙๒,๘๕๔ | ๓๕๔,๐๒๔ | ๓๖๖,๔๕๗ | ๗๒๐,๔๘๑ | ๕๗,๓๙๘ | ๗๔,๐๘๗ | ๑๓๑,๔๘๕ |
| ๒๕๕๓ | ๙๖,๙๔๖ | ๙๑,๘๘๒ | ๑๘๘,๘๒๘ | ๓๕๔,๗๓๐ | ๓๖๖,๗๙๔ | ๗๒๑,๕๒๔ | ๕๙,๒๕๓ | ๗๖,๓๐๕ | ๑๓๕,๕๕๘ |
| ๒๕๕๔ | ๙๕,๐๗๒ | ๘๙,๘๙๐ | ๑๘๔,๙๖๒ | ๓๕๔,๖๙๐ | ๓๖๖,๒๕๓ | ๗๒๐,๙๔๓ | ๖๑,๘๗๓ | ๗๙,๘๓๗ | ๑๔๑,๗๑๐ |
| ๒๕๕๕ | ๙๓,๓๐๐ | ๘๘,๒๔๓ | ๑๘๑,๕๔๓ | ๓๕๔,๗๕๒ | ๓๖๖,๕๕๓ | ๗๒๑,๓๐๕ | ๖๔,๓๖๘ | ๘๓,๐๗๔ | ๑๔๗,๔๔๒ |
| ๒๕๕๖ | ๙๑,๗๖๒ | ๘๖,๗๕๔ | ๑๗๘,๕๑๖ | ๓๕๐,๖๗๙ | ๓๖๖,๓๐๔ | ๗๑๗,๙๘๓ | ๖๙,๗๕๗ | ๘๙,๗๘๕ | ๑๕๙,๕๔๒ |
| ๒๕๕๗ | ๙๐,๗๒๐ | ๘๕,๗๙๐ | ๑๗๖,๕๑๐ | ๓๔๙,๒๘๑ | ๓๕๘,๓๑๓ | ๗๐๗,๕๙๔ | ๗๒,๒๒๒ | ๙๒,๘๗๐ | ๑๖๕,๐๙๕ |

ข้อมูล: กรมการปกครอง กระทรวงมหาดไทย ข้อมูล ณ วันที่ ๓๑ ธันวาคม ๒๕๕๗

๓) อาชีพและการประกันสังคม

๓.๑) อาชีพ

เมื่อจำแนกผู้มีงานทำตามอาชีพ พบว่า จากจำนวนผู้มีงานทำเป็นผู้ปฏิบัติงานด้านการเกษตร และการประมงมีมากที่สุด ร้อยละ ๔๐.๙๓ รองลงมาคือพนักงานบริการและพนักงานในร้านค้าและตลาด (ร้อยละ ๑๘.๙๑) อาชีพพื้นฐานด้านการขายและการให้บริการ (ร้อยละ ๑๓.๙๗) ผู้ปฏิบัติงานด้านความสามารถทางฝีมือและธุรกิจการค้าที่เกี่ยวข้อง (ร้อยละ ๙.๙๒) ผู้ปฏิบัติการโรงงานและเครื่องจักรและผู้ประกอบการด้านการประกอบ (ร้อยละ ๕.๒๙) และผู้ประกอบการอาชีพอื่นๆ เช่น ด้านวิชาชีพต่างๆ ข้าราชการระดับอาวุโสและผู้จัดการ (ร้อยละ ๘.๔๑)

ตารางจำนวนผู้มีงานทำ จำแนกตามอาชีพและเพศ ไตรมาส ๒ ปี พ.ศ. ๒๕๕๘

| อาชีพ | รวม | | ชาย | | หญิง | |
|---|---------|--------|---------|--------|---------|--------|
| | จำนวน | ร้อยละ | จำนวน | ร้อยละ | จำนวน | ร้อยละ |
| ผู้บัญญัติกฎหมาย ข้าราชการระดับอาวุโสและ ผู้จัดการ | ๑๔,๙๘๓ | ๒.๕๗ | ๑๐,๖๑๐ | ๓.๐๑ | ๔,๓๗๔ | ๒.๐๗ |
| ผู้ประกอบการวิชาชีพด้านต่างๆ | ๑๙,๙๒๖ | ๔.๒๔ | ๖,๖๖๒ | ๓.๐๕ | ๑๓,๒๖๕ | ๕.๕๘ |
| ผู้ประกอบการวิชาชีพด้านเทคนิคสาขาต่างๆ และอาชีพที่เกี่ยวข้อง | ๑๔,๐๓๙ | ๒.๓๐ | ๗,๐๒๐ | ๑.๖๘ | ๗,๐๑๙ | ๒.๙๙ |
| เสมียน | ๙,๒๔๒ | ๑.๘๗ | ๒,๕๗๒ | ๑.๒๘ | ๖,๖๗๐ | ๒.๕๔ |
| พนักงานบริการและพนักงานในร้านค้าและตลาด | ๑๐๓,๕๒๗ | ๑๘.๙๑ | ๔๒,๑๑๑ | ๑๔.๒๔ | ๖๑,๔๑๖ | ๒๔.๑๖ |
| ผู้ปฏิบัติงานด้านการเกษตรและประมง | ๒๐๖,๓๘๑ | ๔๐.๙๓ | ๑๑๐,๕๙๘ | ๔๒.๘๕ | ๙๕,๗๘๓ | ๓๘.๗๗ |
| ผู้ปฏิบัติงานด้านความสามารถทางฝีมือและธุรกิจการค้าที่เกี่ยวข้อง | ๕๔,๓๓๔ | ๙.๙๒ | ๓๗,๙๔๕ | ๑๓.๔๒ | ๑๖,๓๘๙ | ๕.๙๗ |
| ผู้ปฏิบัติการโรงงานและเครื่องจักรและด้านการประกอบ | ๓๑,๕๕๓ | ๕.๒๙ | ๒๓,๒๓๔ | ๗.๖๐ | ๘,๓๑๙ | ๒.๗๑ |
| อาชีพขั้นพื้นฐานต่างๆ ด้านการขายและบริการ | ๘๑,๐๐๐ | ๑๓.๙๗ | ๔๒,๕๕๘ | ๑๒.๘๖ | ๓๘,๔๔๒ | ๑๕.๒๑ |
| รวม | ๕๓๔,๙๘๕ | ๑๐๐.๐๐ | ๒๘๓,๓๐๘ | ๑๐๐.๐๐ | ๒๕๑,๖๗๖ | ๑๐๐.๐๐ |

ที่มา : สำนักงานสถิติจังหวัดนครสวรรค์

๓.๒) การประกันสังคม

จำนวนแรงงานในระบบประกันสังคม ในปี ๒๕๕๘ จำนวน ๙๘,๓๐๕ คน เพิ่มขึ้นจากปี ๒๕๕๗ จำนวน ๑,๖๘๐ คน คิดเป็นร้อยละ ๑.๗๔ โดยเป็นผู้ประกันตามมาตรา ๓๓ มากที่สุด จำนวน ๕๐,๙๗๑ คน รองลงมา มาตรา ๔๐ จำนวน ๓๖,๖๙๑ คน และมาตรา ๓๙ จำนวน ๑๐,๖๔๓ คน ตามลำดับ

ตารางจำนวนผู้ประกันสังคม ปี พ.ศ. ๒๕๕๔ - ๒๕๕๘

| ปี | จำนวนผู้ประกันสังคม (คน) | | | |
|------|--------------------------|----------|----------|--------|
| | มาตรา ๓๓ | มาตรา ๓๙ | มาตรา ๔๐ | รวม |
| ๒๕๕๔ | ๔๗,๘๔๑ | ๘,๑๔๓ | ๗,๔๗๘ | ๖๓,๔๖๒ |
| ๒๕๕๕ | ๔๙,๑๕๓ | ๙,๒๕๔ | ๑๘,๘๖๓ | ๗๗,๒๗๐ |
| ๒๕๕๖ | ๕๐,๖๑๑ | ๑๐,๐๘๘ | ๒๓,๙๐๖ | ๘๔,๖๐๕ |
| ๒๕๕๗ | ๕๐,๙๖๐ | ๑๐,๔๒๗ | ๓๕,๒๓๘ | ๙๖,๖๒๕ |
| ๒๕๕๘ | ๕๐,๙๗๑ | ๑๐,๖๔๓ | ๓๖,๖๙๑ | ๙๘,๓๐๕ |

ข้อมูล : สำนักงานประกันสังคมจังหวัดนครสวรรค์ ข้อมูล วันที่ ๒๐ สิงหาคม ๒๕๕๘

๖. โครงสร้างพื้นฐาน

๖.๑) การคมนาคม

จังหวัดนครสวรรค์อยู่ห่างจากกรุงเทพมหานครตามเส้นทางหลวงแผ่นดินสายเอเชีย ๒๓๗ กิโลเมตร เป็นจังหวัดที่เป็นประตูสู่ภาคเหนือ การเดินทางติดต่อกับจังหวัดต่าง ๆ นับได้ว่าสะดวกมาก เส้นทาง การติดต่อทางถนนระหว่างจังหวัดต่าง ๆ มีเส้นทางสายหลัก ๆ ดังนี้

• การคมนาคมทางรถยนต์

๑. ทางหลวงแผ่นดินหมายเลข ๑ (พหลโยธิน) จากกรุงเทพฯ ผ่านนครสวรรค์ไปสิ้นสุดที่ เชียงราย เป็นเส้นทางสายหลักและสายดั้งเดิมที่ใช้ในการคมนาคมเชื่อมระหว่างภาคเหนือกับภาคกลาง เส้นทาง สายนี้ส่วนใหญ่เป็นเส้นทาง ๔ เลนแล้ว กำลังมีการขยายไปถึงจังหวัดเชียงใหม่

๒. ทางหลวงแผ่นดิน หมายเลข ๓๒ (บางปะอิน - นครสวรรค์) เป็นเส้นทางหลวงแผ่นดินที่ แยกออกจากเส้นทางหมายเลข ๑ เริ่มจากอำเภอบางปะอิน จังหวัดพระนครศรีอยุธยา ลัดสู่นครสวรรค์ เส้นทาง สายนี้เป็นเส้นทาง ๘ เลน ทำให้การเดินทางสู่อำเภอเมืองนครสวรรค์สะดวกและรวดเร็วมาก ใช้เวลาประมาณ ๒ ชั่วโมงครึ่ง ในระยะทาง ๒๓๗ กิโลเมตร จากกรุงเทพฯ ถึงนครสวรรค์ เส้นทางนี้ประสานต่อกับเส้นทางหมายเลข ๑ ที่จังหวัดนครสวรรค์มุ่งสู่อำเภอเมืองเชียงใหม่

๓. ทางหลวงแผ่นดินหมายเลข ๑๑ เป็นทางหลวงที่แยกจากเส้นทางหมายเลข ๓๒ (อินทร์ บุรี - เขาทวาย) ตรงอำเภอบึงนาราง จังหวัดสิงห์บุรี ผ่านอำเภอดงรัก ท่าตะโก หนองบัว จังหวัดนครสวรรค์ เข้า สู่อำเภอพิชัยบุรี ไปสิ้นสุดที่จังหวัดเชียงใหม่ ตามเส้นทางสายนี้มีถนนเชื่อมเข้าตัวอำเภอไพศาลี ตาคี ท่าตะโก อำเภอเมืองฯ และอำเภอชุมแสง และมีถนนเครือข่ายเชื่อมอำเภอต่าง ๆ ที่กล่าวด้วย

๔. ทางหลวงแผ่นดินหมายเลข ๑๑๗ เป็นเส้นทางเชื่อมระหว่างจังหวัดนครสวรรค์กับจังหวัด พิษณุโลก โดยผ่านทางอำเภอเก้าเลี้ยว อำเภอบรรพตพิสัย ออกทางอำเภอโพทะเลของจังหวัดพิจิตรไปสู่อำเภอ พิษณุโลก ทำให้การติดต่อไปยังจังหวัดพิษณุโลกและพิจิตรสะดวกและรวดเร็วขึ้นมาก (ระยะทางประมาณ ๑๓๑ กิโลเมตร)

๕. ทางหลวงแผ่นดิน ๒๒๕ (นครสวรรค์-ชัยภูมิ) เป็นเส้นทางเชื่อมระหว่างนครสวรรค์กับ จังหวัดต่าง ๆ ทางภาคอีสาน เส้นทางนี้ผ่านทางอำเภอชุมแสง อำเภอหนองบัว ตัดผ่านเส้นทางหลวงหมายเลข ๑๑, ๒๑ ที่อำเภอหนองบัว อำเภอบึงสามพัน (จังหวัดเพชรบูรณ์) สู่อำเภอชัยภูมิ

การเดินทางติดต่อกับจังหวัดข้างเคียง มีเส้นทางเชื่อมต่อผ่านอำเภอต่างๆ มากมายพอสรุปเป็นหลักใหญ่ ๆ ได้ดังนี้

๑. กรุงเทพฯ (ผ่านสระบุรี - ลพบุรี - ชัยนาท) ตามเส้นทางหมายเลข ๑
๒. ชัยนาท - อำเภอเมืองนครสวรรค์ ประมาณ ๖๐ กิโลเมตร
๓. อุทัยธานี - อำเภอเมืองนครสวรรค์ ผ่านอำเภอโกรกพระ (หมายเลข ๓๒๒๐, ๓๓๑๙ และ ๓๐๐๕) ประมาณ ๓๖ กิโลเมตร ผ่านทางถนนสายเอเชีย (หมายเลข ๓๓๓ และ ๓๒) ประมาณ ๔๗ กิโลเมตร
๔. พิษณุโลก - อำเภอเมืองนครสวรรค์ ประมาณ ๑๓๑ กิโลเมตร
๕. พิจิตร - อำเภอเมืองนครสวรรค์ ประมาณ ๑๑๐ กิโลเมตร
๖. สุพรรณบุรี (ผ่านถนนหมายเลข ๓๔๐) ประมาณ ๑๕๕ กิโลเมตร
๗. สิงห์บุรี (ผ่านถนนเอเชีย หมายเลข ๓๒ , ๑) ประมาณ ๙๕ กิโลเมตร
๘. ลพบุรี (ผ่านถนนเอเชีย หมายเลข ๓๒ , ๑) ประมาณ ๑๓๕ กิโลเมตร
๙. กำแพงเพชร (ผ่านถนนพหลโยธิน หมายเลข ๑) ประมาณ ๑๒๐ กิโลเมตร
๑๐. ตาก (ผ่านถนนพหลโยธิน หมายเลข ๑) ประมาณ ๑๘๐ กิโลเมตร
๑๑. เพชรบูรณ์ (ผ่านทางถนนหมายเลข ๒๒๕ และแยกเข้าถนนหมายเลข ๒๑) ประมาณ ๑๙๒ กิโลเมตร

- **คมนาคมทางรถไฟ**

จังหวัดนครสวรรค์มีเส้นทางรถไฟ มีสถานีรถไฟ ๑๕ สถานี ผ่านตัวอำเภอต่างๆ ได้แก่ อำเภอตากลี อำเภอเมืองนครสวรรค์ และอำเภอชุมแสง

- **การคมนาคมทางอากาศ**

จังหวัดนครสวรรค์ ไม่มีสนามบินพาณิชย์ มีแต่สนามบินของกองบิน ๔ อำเภอตากลี ซึ่งเดิมเคยใช้เป็นสนามบินของกองทัพอเมริกัน ที่มีศักยภาพสูงสำหรับเครื่องบินไอพ่น และสนามบินเกษตรของกระทรวงเกษตรและสหกรณ์ ศักยภาพของสนามบินเหล่านี้สามารถปรับเป็นสนามบินพาณิชย์ได้

๖.๒) สาธารณูปโภค

- **ด้านการไฟฟ้า** การให้บริการด้านกระแสไฟฟ้าภายในจังหวัด ของสำนักงานการไฟฟ้าส่วนภูมิภาคจังหวัดนครสวรรค์ มีจำนวนผู้มีไฟฟ้าใช้ จำนวน ๓๑๗,๑๐๙ ราย ยังไม่มีไฟฟ้าใช้และสำรวจเข้าโครงการไม่มีไฟฟ้าใช้แล้ว จำนวน ๒,๕๔๑ ราย

- **ด้านการประปา** ในปีงบประมาณ พ.ศ. ๒๕๕๗ การประปาจังหวัดนครสวรรค์มีกำลังการผลิตรวมทั้งสิ้น ๓๓,๙๔๕,๐๐๐ ล้านลูกบาศก์เมตร ปริมาณน้ำที่ผลิตได้ ๒๔,๗๒๗,๕๙๕ ล้านลูกบาศก์เมตร จำนวนผู้ใช้น้ำประปา ๗๙,๖๙๒ ราย

- **โทรศัพท์และการสื่อสารอื่นๆ** ในปี พ.ศ.๒๕๕๗ มีเลขหมายโทรศัพท์ (TOT) ๗๘,๘๒๑ เลขหมาย ประชากรที่ใช้คอมพิวเตอร์ ๒๘๘,๒๕๑ คน คิดเป็นร้อยละ ๓๒.๓ ของประชากรที่มีอายุ ๖ ปีขึ้นไปทั้งจังหวัด ผู้ใช้อินเทอร์เน็ต ๒๗๘,๘๙๑ คน คิดเป็นร้อยละ ๓๐.๒ ของประชากรที่มีอายุ ๖ ปีขึ้นไปทั้งจังหวัด และมีผู้ใช้โทรศัพท์มือถือ ๖๙๔,๘๕๓ คน คิดเป็นร้อยละ ๗๕.๓ ของประชากรที่มีอายุ ๖ ปีขึ้นไปทั้งจังหวัด

๗. สภาพเศรษฐกิจ

๗.๑) โครงสร้างทางเศรษฐกิจของจังหวัด

ปี พ.ศ. ๒๕๕๖ จังหวัดนครสวรรค์ มีมูลค่าผลิตภัณฑ์มวลรวมของจังหวัด (Gross Provincial product : GPP) ณ ราคาประจำปี เท่ากับ ๑๑๙,๗๐๐ ล้านบาท โครงสร้างเศรษฐกิจหลักของจังหวัดมาจากภาคการเกษตร ผลผลิตหลัก ได้แก่ ข้าว อ้อยโรงงาน มันสำปะหลัง และข้าวโพดเลี้ยงสัตว์ การผลิตอุตสาหกรรม และการค้าส่งค้าปลีก โดยมีมูลค่าผลิตภัณฑ์มวลรวมจังหวัดมาจากภาคการเกษตร ๔๘,๗๙๐ ล้านบาท หรือคิดเป็นร้อยละ ๔๐.๘ และนอกภาคการเกษตร ๗๐,๙๐๙ ล้านบาท หรือคิดเป็นร้อยละ ๕๙.๒

เมื่อพิจารณาตามโครงสร้างเศรษฐกิจของจังหวัด ๕ อันดับแรก ได้แก่ สาขาเกษตรกรรม การล่าสัตว์ และการป่าไม้ มีมูลค่า ๔๗,๒๔๘ ล้านบาท คิดเป็นร้อยละ ๓๙.๕ รองลงมาคือ สาขาการผลิตอุตสาหกรรม ๑๙,๔๐๑ ล้านบาท คิดเป็นร้อยละ ๑๖.๒ สาขาการขายส่ง ขายปลีก การซ่อมแซมรถยนต์ ๑๕,๑๓๑ ล้านบาท คิดเป็นร้อยละ ๑๒.๖ สาขาการศึกษา ๗,๘๐๙ ล้านบาท คิดเป็นร้อยละ ๖.๕ และสาขาตัวกลางทางการเงิน ๕,๙๐๒ ล้านบาท คิดเป็นร้อยละ ๔.๙ ตามลำดับ

ตารางผลิตภัณฑ์มวลรวมของจังหวัด จำแนกตามสาขาการผลิต ปี ๒๕๕๒ - ๒๕๕๖ (ล้านบาท)

| สาขาการผลิต | | ๒๕๕๒ | ๒๕๕๓ | ๒๕๕๔ | ๒๕๕๕ | ๒๕๕๖ |
|-------------|---|--------|--------|--------|--------|--------|
| ภาคการเกษตร | | ๒๑,๕๖๕ | ๒๓,๔๖๘ | ๒๗,๐๓๙ | ๔๐,๘๐๗ | ๔๘,๗๙๐ |
| ๑ | เกษตรกรรมการล่าสัตว์และการป่าไม้ | ๒๐,๔๔๖ | ๒๒,๒๔๘ | ๒๕,๘๒๒ | ๓๙,๕๒๓ | ๔๗,๒๔๘ |
| ๒ | การประมง | ๑,๑๑๙ | ๑,๒๒๐ | ๑,๒๑๖ | ๑,๒๘๔ | ๑,๕๔๒ |
| ภาคนอกเกษตร | | ๕๗,๓๔๙ | ๕๙,๓๘๑ | ๖๔,๘๔๑ | ๗๐,๐๙๒ | ๗๐,๙๐๙ |
| ๓ | การทำเหมืองแร่และเหมืองหิน | ๑,๔๔๓ | ๑,๓๐๗ | ๑,๒๗๔ | ๑,๖๑๓ | ๑,๗๓๗ |
| ๔ | การผลิตอุตสาหกรรม | ๑๘,๑๕๙ | ๑๙,๑๐๐ | ๒๓,๑๐๐ | ๑๘,๙๕๖ | ๑๙,๔๐๑ |
| ๕ | การไฟฟ้า ก๊าซ และประปา | ๑,๒๐๒ | ๑,๒๕๕ | ๑,๒๔๓ | ๑,๔๑๘ | ๑,๕๙๖ |
| ๖ | การก่อสร้าง | ๒,๔๘๑ | ๒,๔๓๑ | ๒,๓๑๓ | ๓,๖๘๘ | ๒,๗๑๑ |
| ๗ | การขายส่ง ขายปลีก การซ่อมแซมรถยนต์ฯ | ๙,๘๖๙ | ๙,๘๖๔ | ๑๐,๑๗๘ | ๑๓,๓๔๕ | ๑๕,๑๓๑ |
| ๘ | โรงแรมและภัตตาคาร | ๔๐๔ | ๔๒๔ | ๔๐๙ | ๔๘๖ | ๔๙๒ |
| ๙ | การขนส่งสถานีเก็บสินค้าและการคมนาคม | ๓,๓๑๙ | ๓,๒๐๓ | ๓,๐๑๕ | ๔,๖๕๐ | ๒,๙๓๕ |
| ๑๐ | ตัวกลางทางการเงิน | ๓,๙๑๔ | ๔,๑๙๔ | ๔,๕๑๔ | ๕,๑๔๓ | ๕,๙๐๒ |
| ๑๑ | บริการด้านอสังหาริมทรัพย์ การให้เช่า และบริการทางธุรกิจ | ๓,๓๒๐ | ๓,๕๑๒ | ๓,๔๗๔ | ๔,๐๕๔ | ๓,๙๙๒ |
| ๑๒ | การบริหารราชการแผ่นดิน การป้องกันประเทศฯ | ๔,๓๗๔ | ๔,๘๒๗ | ๕,๑๙๔ | ๕,๔๓๓ | ๕,๒๔๔ |
| ๑๓ | การศึกษา | ๕,๖๗๓ | ๕,๙๗๖ | ๖,๖๙๙ | ๗,๖๑๓ | ๗,๘๐๙ |
| ๑๔ | การบริการด้านสุขภาพ และงานสังคมสงเคราะห์ | ๒,๕๓๒ | ๒,๕๕๔ | ๒,๕๙๘ | ๒,๗๙๑ | ๒,๙๖๕ |
| ๑๕ | การให้บริการชุมชนสังคมและบริการส่วนบุคคลอื่นๆ | ๕๙๓ | ๕๘๒ | ๖๕๙ | ๗๖๗ | ๘๔๖ |

| สาขาการผลิต | | ๒๕๕๒ | ๒๕๕๓ | ๒๕๕๔ | ๒๕๕๕ | ๒๕๕๖ |
|----------------------------------|-----------------------------|--------|--------|--------|---------|---------|
| ๑๖ | ลูกจ้างในครัวเรือนส่วนบุคคล | ๖๗ | ๑๕๓ | ๑๗๒ | ๑๓๔ | ๑๔๘ |
| ผลิตภัณฑ์จังหวัด (GPP) (ล้านบาท) | | ๗๘,๙๑๔ | ๘๒,๘๔๙ | ๙๑,๘๘๐ | ๑๑๐,๘๙๙ | ๑๑๙,๗๐๐ |
| มูลค่าเฉลี่ยต่อคน (บาท) | | ๗๘,๔๖๙ | ๘๓,๕๐๕ | ๙๒,๗๕๗ | ๑๑๒,๒๔๐ | ๑๒๑,๔๕๕ |
| ประชากร (๑,๐๐๐ คน) | | ๑,๐๐๖ | ๙๙๒ | ๙๙๑ | ๙๘๘ | ๙๘๖ |

ที่มา : สำนักงานคณะกรรมการพัฒนาการเศรษฐกิจและสังคมแห่งชาติ , ๗ พฤษภาคม ๒๕๕๘

๗.๒) รายได้ของประชากร

ในปี พ.ศ. ๒๕๕๘ จังหวัดนครสวรรค์มีรายได้เฉลี่ย จำนวน ๘๔,๑๘๓ บาทต่อคนต่อปี อำเภอ ที่มีรายได้เฉลี่ยต่อคนต่อปีสูงสุด คือ อำเภอตากฟ้า จำนวน ๑๐๑,๓๓๙ บาทต่อคนต่อปี รองลงมาคือ อำเภอเมือง นครสวรรค์ จำนวน ๙๓,๑๓๑ บาทต่อคนต่อปี อำเภอท่าตะโก จำนวน ๘๗,๓๖๗ บาทต่อคนต่อปี อำเภอหนองบัว อำเภอ ๘๖,๙๕๖ บาทต่อคนต่อปี อำเภอชุมแสง จำนวน ๘๖,๓๙๕ บาทต่อคนต่อปีตามลำดับ

ตาราง รายได้ของประชากรเฉลี่ยต่อคนต่อปี จำแนกรายอำเภอ ปี พ.ศ. ๒๕๕๔-๒๕๕๘

| อำเภอ | รายได้เฉลี่ยต่อคนต่อปี (บาท) | | | | |
|------------------|------------------------------|---------------|---------------|---------------|---------------|
| | ๒๕๕๔ | ๒๕๕๕ | ๒๕๕๖ | ๒๕๕๗ | ๒๕๕๘ |
| เมืองนครสวรรค์ | ๖๐,๘๓๒ | ๗๓,๕๔๗ | ๗๕,๔๘๒ | ๘๕,๐๘๓ | ๙๓,๑๓๑ |
| หนองบัว | ๖๑,๑๔๕ | ๗๔,๗๒๘ | ๗๓,๘๔๓ | ๘๒,๓๗๗ | ๘๖,๙๕๖ |
| ชุมแสง | ๗๕,๑๓๐ | ๗๓,๔๕๒ | ๘๖,๙๘๗ | ๘๕,๙๒๘ | ๘๖,๓๙๕ |
| บรรพตพิสัย | ๕๗,๘๕๖ | ๖๙,๘๒๓ | ๗๙,๒๗๔ | ๘๐,๐๖๕ | ๘๑,๑๑๑ |
| ลาดยาว | ๖๐,๐๖๑ | ๖๙,๒๓๖ | ๗๒,๕๖๒ | ๗๖,๖๔๑ | ๗๗,๑๙๑ |
| พยุหะคีรี | ๖๔,๕๘๐ | ๘๒,๒๙๗ | ๘๒,๙๒๔ | ๘๑,๓๒๕ | ๘๓,๑๙๑ |
| โกรกพระ | ๕๘,๘๓๘ | ๖๘,๗๓๔ | ๖๙,๓๑๖ | ๗๒,๓๒๘ | ๖๙,๔๗๗ |
| ท่าตะโก | ๖๕,๐๙๖ | ๗๔,๑๘๖ | ๘๐,๕๔๙ | ๙๒,๓๒๑ | ๘๗,๓๖๗ |
| ตากาลี | ๖๔,๒๑๖ | ๗๓,๘๒๑ | ๘๙,๙๓๖ | ๘๓,๕๓๘ | ๘๓,๕๖๘ |
| ไพศาลี | ๖๕,๗๔๖ | ๗๐,๒๒๑ | ๘๒,๗๕๖ | ๗๔,๗๘๗ | ๗๘,๒๕๙ |
| เก้าเอี้ยว | ๕๕,๓๖๙ | ๗๔,๓๘๕ | ๗๔,๔๔๗ | ๗๕,๒๔๕ | ๗๖,๖๐๑ |
| ตากฟ้า | ๗๖,๖๔๙ | ๘๘,๘๙๐ | ๘๙,๒๖๘ | ๑๑๐,๐๗๙ | ๑๐๑,๓๓๙ |
| แม่วงก์ | ๖๐,๕๑๔ | ๗๒,๑๐๘ | ๗๔,๒๑๕ | ๗๖,๕๖๗ | ๗๗,๔๒๓ |
| แม่เปิน | ๕๐,๕๙๑ | ๖๐,๑๖๙ | ๖๔,๑๗๓ | ๗๓,๘๔๖ | ๘๓,๙๔๙ |
| ชุมตาบง | ๗๓,๕๒๗ | ๗๖,๔๙๐ | ๙๔,๗๓๗ | ๖๔,๕๘๑ | ๗๗,๓๖๖ |
| รวมเฉลี่ย | ๖๒,๙๘๐ | ๗๓,๔๒๔ | ๗๙,๑๑๖ | ๘๒,๒๐๗ | ๘๔,๑๘๓ |

ที่มา : สำนักงานพัฒนาชุมชนจังหวัดนครสวรรค์ , ๑๗ เมษายน ๒๕๕๘

๘ สภาพทางสังคม

๘.๑) สถานภาพทางสังคม

ในปี ๒๕๕๗ มีอัตราการเปลี่ยนแปลงของประชากรจังหวัดนครสวรรค์ ลดลงร้อยละ ๐.๐๔ โดยมีอัตราเกิด ร้อยละ ๐.๙๒ อัตราการตาย ร้อยละ ๐.๗๗ อัตราการย้ายเข้า ร้อยละ ๔.๑๘ และอัตราการย้ายออก ร้อยละ ๔.๒๘ มีจำนวนการจดทะเบียนสมรสจำนวน ๔,๑๓๒ คู่ และมีการจดทะเบียนหย่า ๑,๖๕๗ คู่

ตารางจำนวนและการเกิด ตายย้ายเข้า ย้ายออก การจดทะเบียนสมรส และการหย่า ปี ๒๕๕๕-๒๕๕๗

| รายการ | พ.ศ.๒๕๕๕ | | พ.ศ. ๒๕๕๖ | | พ.ศ. ๒๕๕๗ | |
|------------------|----------|--------|-----------|--------|-----------|--------|
| | จำนวน | ร้อยละ | จำนวน | ร้อยละ | จำนวน | ร้อยละ |
| การเกิด | ๑๐,๘๑๓ | ๑.๐๑ | ๑๐,๑๙๓ | ๐.๙๕ | ๙,๙๓๔ | ๐.๙๒ |
| การตาย | ๘,๔๕๓ | ๐.๗๙ | ๘๙,๓๖๓ | ๐.๗๘ | ๘,๒๒๓ | ๐.๗๗ |
| การย้ายเข้า | ๕๒,๙๐๒ | ๔.๙๓ | ๔๗,๖๑๖ | ๔.๔๔ | ๔๔,๘๓๖ | ๔.๑๘ |
| การย้ายออก | ๕๐,๙๐๙ | ๔.๗๔ | ๔๙,๐๗๕ | ๔.๕๗ | ๔๕,๙๑๕ | ๔.๒๘ |
| การจดทะเบียนสมรส | ๔,๕๙๖ | ๐.๔๓ | ๔,๑๔๑ | ๐.๓๙ | ๔,๑๓๒ | ๐.๓๙ |
| การจดทะเบียนหย่า | ๑,๘๒๗ | ๐.๑๗ | ๑,๗๒๑ | ๐.๑๖ | ๑,๖๕๗ | ๐.๑๕ |

ที่มา : กรมการปกครอง กระทรวงมหาดไทย

๘.๒) การบริการด้านสังคมสงเคราะห์

ในปี ๒๕๕๗ ประชากรเด็ก (อายุต่ำกว่า ๑๕ ปี) จำนวน ๑๗๖,๕๑๐ คน คิดเป็นสัดส่วนร้อยละ ๑๖.๔๖ ของประชากรทั้งจังหวัด ผู้สูงอายุ (อายุมากกว่า ๖๐ ปีขึ้นไป) จำนวน ๑๖๕,๐๙๒ คน คิดเป็นสัดส่วนร้อยละ ๑๕.๔๐ ของประชากรทั้งจังหวัด คนพิการที่จดทะเบียนกับสำนักงานพัฒนาสังคมและความมั่นคงของมนุษย์ จังหวัดนครสวรรค์ ในปี ๒๕๕๗ จำนวน ๒๘,๓๖๗ คน คิดเป็นร้อยละ ๒.๖๕ ของประชากรทั้งจังหวัด มีผู้ได้รับการความช่วยเหลือตามประเภทงานที่ให้ความสงเคราะห์ทุกประเภท จำนวน ๗,๐๙๔ คน

ตารางจำนวนการบริการด้านสังคมสงเคราะห์ ปี พ.ศ. ๒๕๕๔-๒๕๕๘

| ประเภทงาน | จำนวนผู้ได้รับความช่วยเหลือ (คน) | | | | |
|---|----------------------------------|--------|-------|-------|-------|
| | ๒๕๕๔ | ๒๕๕๕ | ๒๕๕๖ | ๒๕๕๗ | ๒๕๕๘ |
| สงเคราะห์ครอบครัวยากจน/คนพิการ ผู้สูงอายุ | ๑,๖๐๓ | ๔,๒๙๗ | ๑๙๙๖ | ๗๘๙ | ๙๒๗ |
| สงเคราะห์ผู้ติดเชื่อเฮดส์ | ๑๙ | ๖๐ | ๖๐ | ๑๐ | ๓๓ |
| สงเคราะห์เด็กในครอบครัวยากจน | ๖๐ | ๓๔ | ๔๒ | ๗๔ | ๑๘๕ |
| จดทะเบียนคนพิการ | ๒,๓๑๔ | ๑,๗๐๔ | ๒,๐๙๓ | ๒,๐๓๓ | ๒,๓๖๖ |
| จัดการศพผู้สูงอายุตามประเพณี | ๒,๖๒๒ | ๒,๐๓๖ | ๒,๔๙๖ | ๓,๙๓๙ | ๓,๗๙๓ |
| สงเคราะห์ลูกกำพร้า/มูลนิธิ/เด็กลี้ภัย | ๑๙ | ๖ | ๒๐ | ๒๒ | ๔๙ |
| รับคนไร้ที่พึ่ง (เร่ร่อน, ขอดทาน) | ๔๒ | ๖๕ | ๘ | ๒ | ๖๓ |
| ผู้ขออุปการะเด็ก | ๓๘ | ๕๒ | ๔๕ | ๒๖ | ๔๑ |
| ผู้ประสบภัยธรรมชาติ/อุบัติเหตุ | - | ๕๑,๙๙๐ | ๑๐๐ | ๔ | ๑๐ |

| ประเภทงาน | จำนวนผู้ได้รับความช่วยเหลือ (คน) | | | | |
|--|----------------------------------|---------------|--------------|--------------|--------------|
| | ๒๕๕๔ | ๒๕๕๕ | ๒๕๕๖ | ๒๕๕๗ | ๒๕๕๘ |
| ฝึกอาชีพให้กับผู้สูงอายุ | - | ๑,๔๐๐ | - | - | ๑๐๐ |
| ฝึกอาชีพให้กับคนพิการ | - | ๕๒๐ | ๒๕ | - | ๔๐ |
| ฝึกอาชีพให้กับคนด้อยโอกาส | - | ๑๐๐ | ๘๐ | ๑๐๐ | ๑๐๐ |
| ซ่อมแซมปรับสภาพแวดล้อมที่อยู่อาศัยผู้ด้อยโอกาส พิการ สูงอายุ (หลัง) | - | - | ๙๗ | ๙๕ | ๒๖ |
| รวม | ๖,๗๑๗ | ๖๒,๒๖๔ | ๗,๐๖๒ | ๗,๐๙๔ | ๗,๗๓๓ |

ที่มา : สำนักงานพัฒนาสังคมและความมั่นคงของมนุษย์จังหวัดนครสวรรค์ , ๒๐ สิงหาคม ๒๕๕๘

๘.๓) การนับถือศาสนา

ประชากรของจังหวัดนครสวรรค์ร้อยละ ๙๙.๗๖ นับถือศาสนาพุทธ รองลงมาคือ ศาสนาคริสต์ และศาสนาอิสลาม ร้อยละ ๐.๑๘ และ ๐.๐๖ ตามลำดับ

จำนวนศาสนสถาน รวม ๗๘๑ แห่ง แบ่งเป็น วัดจำนวน ๗๕๓ วัด (นิยามหายาน ๗๓๗ วัด นิยามธรรมยุติ ๑๖ วัด) โบสถ์คริสต์ ๒๓ แห่ง และมัสยิด ๕ แห่ง โดยวัดมีวัดระดับพระอารามหลวงจำนวน ๔ แห่ง คือ วัดโพธาราม วัดนครสวรรค์ วัดวรนาถบรรพต อำเภอเมืองนครสวรรค์ และวัดตากฟ้า อำเภอตากฟ้า ซึ่งวัดทั้ง ๔ วัดเป็นมหายานนิยาม

๘.๔) การศึกษา

ในจังหวัดนครสวรรค์มีสถานศึกษาและโรงเรียน ทุกระดับการศึกษาและกระจายอยู่ในทุกพื้นที่ในจังหวัด โดยมีสถานศึกษารวม ๖๖๓ แห่ง เพื่อตอบสนองการเรียนรู้อุทิศทุกระดับ ทุกประเภท ได้แก่ ระดับประถมศึกษาและมัธยมศึกษา จำนวน ๖๒๙ แห่ง อาชีวศึกษา จำนวน ๖ แห่ง การศึกษาพิเศษ จำนวน ๒ แห่ง ระดับอุดมศึกษา จำนวน ๖ แห่ง การศึกษาทางพระพุทธศาสนา จำนวน ๕ แห่ง

นักเรียนที่เรียนจบชั้นมัธยมศึกษาปีที่ ๖ จำนวน ๖,๘๘๖ คน และศึกษาต่อชั้นอุดมศึกษา จำนวน ๖,๘๗๕ คน คิดเป็นร้อยละ ๙๙.๘๗

ตารางจำนวนสถานศึกษาและโรงเรียนทุกสังกัดในจังหวัดนครสวรรค์ ปี พ.ศ. ๒๕๕๔-๒๕๕๘

| ที่ | สังกัด | ๒๕๕๔ | ๒๕๕๕ | ๒๕๕๖ | ๒๕๕๗ | ๒๕๕๘ |
|-----|------------------------|------|------|------|------|------|
| ๑ | สพฐ. | ๕๗๑ | ๕๖๔ | ๕๖๑ | ๕๕๘ | ๕๕๖ |
| ๒ | สช. (โรงเรียนเอกชน) | ๖๐ | ๖๑ | ๖๒ | ๖๒ | ๖๐ |
| ๓ | กศน. | ๑๕ | ๑๕ | ๑๕ | ๑๕ | ๑๕ |
| ๔ | สอศ. (อาชีวศึกษา) | ๖ | ๖ | ๖ | ๖ | ๖ |
| ๕ | สกอ. : สถาบันอุดมศึกษา | ๓ | ๓ | ๓ | ๓ | ๓ |
| ๖ | สกอ.: กลุ่ม รร.สาธิต | ๑ | ๑ | ๑ | ๑ | ๑ |

| | | | | | | |
|--------------|------------------------------|-----|-----|-----|-----|-----|
| ๗ | กรมการปกครองส่วนท้องถิ่น มท. | ๑๓ | ๑๓ | ๑๓ | ๑๓ | ๑๓ |
| ๘ | สถาบันพระบรมราชชนก | ๑ | ๑ | ๑ | ๑ | ๑ |
| ๙ | สถาบันการพลศึกษา | ๑ | ๑ | ๑ | ๑ | ๑ |
| ๑๐ | สำนักงานพระพุทธศาสนาแห่งชาติ | ๕ | ๕ | ๕ | ๕ | ๕ |
| ๑๑ | ศูนย์การศึกษาพิเศษ | ๑ | ๑ | ๑ | ๑ | ๑ |
| ๑๒ | นครสวรรค์ปัญญานุกูล | ๑ | ๑ | ๑ | ๑ | ๑ |
| รวมทุกสังกัด | | ๖๗๘ | ๖๗๒ | ๖๗๐ | ๖๖๗ | ๖๖๓ |

จำนวนนักเรียน จบการศึกษาชั้นมัธยมศึกษาปีที่ ๖ เรียนต่อระดับอุดมศึกษา จังหวัดนครสวรรค์

| ปีการศึกษา | นร. ม.๖ (ต้นปี ๑๐มิ.ย.) | ม. ๖ จบการศึกษา | ม. ๖ เรียนต่อ อุดมศึกษา | คิดเป็น ร้อยละ |
|------------|----------------------------|--------------------|----------------------------|-------------------|
| ๒๕๕๓ | ๖,๒๖๓ | ๕,๑๓๙ | ๕,๐๙๙ | ๙๙.๒๒ |
| ๒๕๕๔ | ๖,๕๓๑ | ๖,๐๗๔ | ๖,๐๔๗ | ๙๙.๕๖ |
| ๒๕๕๕ | ๖,๙๒๔ | ๖,๕๐๑ | ๖,๔๙๑ | ๙๙.๘๕ |
| ๒๕๕๖ | ๗,๒๕๓ | ๖,๘๘๔ | ๖,๘๗๕ | ๙๙.๘๗ |

*** ข้อมูล เฉพาะที่จบชั้น ม. ๖ ทุกสังกัดรวมกัน ไม่รวม กศน.

๘.๕) ด้านการสาธารณสุข

มีโรงพยาบาลรวมทั้งสิ้น ๒๔ แห่ง สังกัดภาครัฐจำนวน ๑๗ แห่ง เอกชน ๗ แห่ง สำหรับโรงพยาบาลชุมชน (อำเภอ) ๑๒ แห่ง มีขนาดเตียง ต่ำกว่า ๑๐๐ เตียง ๑๑ แห่ง และขนาด ๑๒๐ เตียง ๑ แห่ง (รพ.ตากสิน) อัตราส่วนแพทย์ต่อประชากร ๑ : ๔,๕๕๑ อัตราส่วนพยาบาลต่อประชากร ๑ : ๗๗๖ คลินิกแพทย์ จำนวน ๒๘๘ แห่ง

ตารางจำนวนสถานบริการสาธารณสุขของรัฐและเอกชน ปี พ.ศ. ๒๕๕๕-๒๕๕๗

| รายการ | ๒๕๕๕ | ๒๕๕๖ | ๒๕๕๗ |
|------------------------------|-------|-------|-------|
| จำนวนแพทย์ | ๓๐๓ | ๒๙๕ | ๒๙๗ |
| ทันตแพทย์ | ๗๓ | ๗๔ | ๗๘ |
| เภสัชกร | ๑๓๓ | ๑๔๒ | ๑๑๖ |
| พยาบาลวิชาชีพและพยาบาลเทคนิค | ๑,๕๖๔ | ๑,๔๕๒ | ๑,๔๖๘ |
| ผู้ช่วยพยาบาล | ๗๕ | ๑๑๘ | ๑๑๘ |
| โรงพยาบาล (ไม่รวม รพ.สต.) | ๒๔ | ๒๔ | ๒๒ |
| ภาครัฐ | ๑๗ | ๑๗ | ๑๕ |
| เอกชน | ๗ | ๗ | ๗ |

| | | | |
|---|-------|-------|-------|
| โรงพยาบาลส่งเสริมสุขภาพประจำตำบล (รพ.สต.) | ๑๘๙ | ๑๘๙ | ๑๘๙ |
| จำนวนเตียง | ๑,๙๒๕ | ๒,๐๓๙ | ๒,๐๓๙ |
| ศูนย์สุขภาพชุมชนเขตเมือง (ศสม) | ๕ | ๕ | ๕ |
| คลินิก | ๒๘๘ | ๒๘๘ | ๒๘๘ |

ที่มา : กลุ่มงานพัฒนายุทธศาสตร์สาธารณสุขฯ ข้อมูล ณ วันที่ ๒๐ สิงหาคม ๒๕๕๘

จำนวนบุคลากรทางการแพทย์ต่อประชากร ปี ๒๕๕๕-๒๕๕๗

| บุคลากร | พ.ศ.๒๕๕๕ | | พ.ศ.๒๕๕๖ | | พ.ศ. ๒๕๕๗ | |
|---------------|----------|---------------------|----------|---------------------|-----------|---------------------|
| | จำนวน | อัตราส่วน : ประชากร | จำนวน | อัตราส่วน : ประชากร | จำนวน | อัตราส่วน : ประชากร |
| แพทย์ | ๒๒๐ | ๑ : ๔,๘๘๐ | ๒๔๘ | ๑ : ๔,๓๑๓ | ๒๓๕ | ๑ : ๔,๕๕๑ |
| ทันตแพทย์ | ๖๐ | ๑ : ๑๗,๘๙๔ | ๗๑ | ๑ : ๑๕,๐๖๖ | ๗๐ | ๑ : ๑๕,๒๘๑ |
| เภสัชกร | ๑๑๐ | ๑ : ๙,๗๖๐ | ๑๑๘ | ๑ : ๙,๐๖๕ | ๑๑๘ | ๑ : ๙,๐๖๕ |
| พยาบาลวิชาชีพ | ๑,๑๑๕ | ๑ : ๙๖๓ | ๑,๒๗๖ | ๑ : ๘๓๓ | ๑,๓๗๘ | ๑ : ๗๗๖ |

ที่มา : กลุ่มงานพัฒนายุทธศาสตร์สาธารณสุขฯ ข้อมูล ณ วันที่ ๒๐ สิงหาคม ๒๕๕๘

๙. ทรัพยากรธรรมชาติและสิ่งแวดล้อม

๙.๑) ทรัพยากรดิน

พื้นที่ส่วนใหญ่ของจังหวัดนครสวรรค์เป็นแอ่งตรงกลางยกตัวสูงขึ้นไปทางทิศตะวันตกและทิศตะวันออกเฉียงเหนือ ดินที่เกิดขึ้นจากวัสดุต้นกำเนิดในลักษณะหรือสภาพพื้นที่ประเภทต่าง ๆ กัน ซึ่งแบ่งออกได้เป็น ๘ ประเภท คือ

- **ที่ราบน้ำท่วมถึง (Flood Plain)** เป็นพื้นที่ส่วนใหญ่ทางตอนกลางของพื้นที่จังหวัดนครสวรรค์ เป็นผลจากการไหลของน้ำตะกอนที่มีเนื้อหยาบจะอยู่ใกล้ลำน้ำทำให้เกิดสันริมน้ำตะกอนเนื้อละเอียดถูกพัดพาไปในที่ลุ่ม (River Basin) ความอุดมสมบูรณ์ของดินปานกลาง ส่วนใหญ่จะใช้ประโยชน์ในการทำนาและปลูกไม้ผลต่าง ๆ ในบริเวณสันริมน้ำ

- **ลานตะพักลำน้ำกลางเก่ากลางใหม่ (Semi Fecent Terrace)** เป็นบริเวณที่มีอายุมากกว่าอยู่สูงกว่าและไกลจากแม่น้ำมากกว่าบริเวณที่ราบน้ำท่วมถึง น้ำจากแม่น้ำท่วมไม่ถึง พบเป็นบริเวณกว้างทางตอนเหนือของอำเภอบรรพตพิสัย อำเภอท่าตะโก ทางทิศตะวันออกของอำเภอหนองบัว และบริเวณตอนกลางของอำเภอลาดยาว ดินบริเวณนี้จึงมีวัสดุต้นกำเนิดมาจากตะกอนที่มีเนื้อละเอียดหรือปานกลาง พื้นที่บริเวณนี้ใช้ประโยชน์ในการทำนาในที่ลุ่มและปลูกพืชไร่บนที่ดอน

- **ลานตะพักลำน้ำระดับต่ำ (Low Terrace)** เป็นบริเวณที่มีอายุมากกว่าที่ราบน้ำท่วมถึง และลานตะพักลำน้ำกลางเก่ากลางใหม่ ปัจจุบันใช้ประโยชน์ในการทำนา ซึ่งบางบริเวณเปลี่ยนสภาพมาจากป่าแดง และบางส่วนของยังคงเป็นสภาพป่าแดงที่เสื่อมโทรมอยู่ พบในเขตอำเภอหนองบัว อำเภอไพศาลี

- **ลานตะพักน้ำระดับสูง (High Terrace)** เป็นบริเวณที่เกิดจากการทับถมของตะกอนจากลำน้ำเก่าที่มีอายุมากที่สุด ส่วนใหญ่อยู่ในเขตอำเภอหนองบัวและอำเภอไพศาลี การระบายน้ำอยู่ในระดับดีถึงดีมาก ความอุดมสมบูรณ์ต่ำ ในปัจจุบันถูกใช้ประโยชน์ในการปลูกพืชไร่ เป็นป่าเสื่อมโทรมและที่รกร้างว่างเปล่า

- **เนินตะกอนรูปพัดติดต่อกัน (Coalescing Fans)** เกิดจากน้ำของลำห้วยและลำธารต่างๆที่พัดพาเอาตะกอนมาทับถมในบริเวณปากทางของหุบเขาต่างๆ พบเป็นบริเวณกว้างทางด้านทิศตะวันตกของอำเภอลาดยาวซึ่งมีเทือกเขาสูงและมีลำห้วยมาก ลักษณะของเนื้อดินเป็นดินร่วนเหนียวปนทราย ดินร่วนเหนียวปนกรวด มีการระบายน้ำดี ความอุดมสมบูรณ์ ค่อนข้างต่ำ ปัจจุบันถูกใช้ประโยชน์ในการปลูกพืชไร่ และบางส่วนเป็นป่า

- **ลานตะพักปูนมาร์ล (Mid Terrace)** พบเป็นบริเวณกว้างอยู่ทางทิศตะวันออกเฉียงใต้ของจังหวัดนครสวรรค์ บริเวณเขตอำเภอตากาลี อำเภอตากฟ้า ลักษณะดินมีเนื้อดินเป็นดินเหนียว ดินร่วนเหนียว ดินร่วน ดินเหนียวปนกรวดหิน การระบายน้ำดี ความอุดมสมบูรณ์สูงปัจจุบันใช้ประโยชน์ในการปลูกพืชไร่

- **พื้นที่ผิวที่เหลื่อมต่างจากการกัดกร่อน (Dissected Erosion Surface)** บริเวณนี้มีการปรับพื้นที่ให้ราบเรียบลง โดยการชะล้างพังทลายของหินพื้นฐานต่าง ๆ ลักษณะของดินมีเนื้อดินเป็นดินเหนียวดินร่วนเหนียว ดินร่วนดินเหนียวปนกรวดหิน การระบายน้ำดี ความอุดมสมบูรณ์ของดินปานกลางถึงสูง ปัจจุบันถูกใช้ประโยชน์ในการปลูกพืชไร่

- **ดินภูเขา (Mountain)** เป็นบริเวณที่มีความลาดชันมากกว่าร้อยละ ๓๕ พบมากทางด้านทิศตะวันตกของจังหวัดเขตติดต่อกับจังหวัดอุทัยธานีและจังหวัดตากทางด้านตะวันออก ซึ่งส่วนใหญ่ดินบริเวณนี้เนื้อดินมีลักษณะเป็นดินร่วนดินเหนียวและดินเหนียว ที่มีการระบายน้ำได้ดีในปัจจุบันมีบางส่วนยังคงมีสภาพเป็นป่าไม้ซึ่งมีลักษณะหินโผล่อยู่โดยทั่วไปและบางส่วนถูกบุกรุกทำลายใช้เพาะปลูกพืชไร่

๙.๒) ทรัพยากรน้ำ

ทรัพยากรน้ำของจังหวัดนครสวรรค์ได้มาจากแหล่งที่สำคัญ ๆ ๓ แหล่ง คือ แหล่งน้ำผิวดิน แหล่งน้ำใต้ดิน และแหล่งน้ำชลประทาน ดังนี้

• แหล่งน้ำผิวดิน

แหล่งน้ำผิวดิน ได้แก่ น้ำในแม่น้ำและลำห้วยลำคลองสายต่าง ๆ ซึ่งมีต้นกำเนิดจากภูเขาทางด้านทิศตะวันออกและทิศตะวันตกของจังหวัด มีต้นกำเนิดจากที่อื่นแล้วไหลผ่านจังหวัดนครสวรรค์ แม่น้ำสายสำคัญได้แก่ แม่น้ำเจ้าพระยา แม่น้ำปิง และแม่น้ำน่าน นอกนั้นเป็นลำน้ำสายเล็ก ซึ่งส่วนใหญ่จะไหลลงสู่แม่น้ำดังกล่าวเกือบทั้งสิ้น ดังนั้น แหล่งน้ำผิวดินในจังหวัดนครสวรรค์ที่สำคัญ ๆ จึงได้แก่

๑. **แม่น้ำเจ้าพระยา** เกิดจากการไหลมารวมกันของแม่น้ำปิง และแม่น้ำน่านที่บริเวณปากน้ำโพในเขตเทศบาลนครนครสวรรค์ แล้วไหลลงทางทิศใต้สู่ภาคกลางตอนใต้และออกสู่ทะเลที่อ่าวไทยเป็นแม่น้ำสายสำคัญที่มีประโยชน์ทั้งทางด้านการเกษตร การคมนาคม การอุตสาหกรรม การอุปโภคบริโภค ของบริเวณริมสองฝั่งแม่น้ำมาเป็นเวลาช้านานแล้ว และยังเป็นแหล่งประมงน้ำจืดที่สำคัญอีกด้วย

๒. **แม่น้ำปิง** เป็นแม่น้ำสายใหญ่ที่มีต้นกำเนิดมาจากเทือกเขาภาคเหนือ ไหลผ่านท้องที่อำเภอบรรพตพิสัย อำเภอเก้าเลี้ยว มาบรรจบกับแม่น้ำน่านเป็นแม่น้ำเจ้าพระยา บริเวณตำบลปากน้ำโพ เป็นแหล่งน้ำธรรมชาติที่สำคัญอีกสายหนึ่ง ทั้งในด้านการเกษตรอุตสาหกรรม การอุปโภคบริโภค

๓. **แม่น้ำน่าน** เป็นลำน้ำสายใหญ่ มีต้นกำเนิดมาจากเทือกเขาผีปันน้ำ จังหวัดน่าน ไหลผ่านจังหวัดสำคัญ คือ พิษณุโลก พิจิตร และผ่านท้องที่อำเภอชุมแสง เข้าอำเภอเมืองนครสวรรค์ ก่อนมาบรรจบกับแม่น้ำปิง ที่ตำบลปากน้ำโพ เป็นแหล่งน้ำที่ใช้ประโยชน์ทั้งด้านการเกษตร การคมนาคม การอุปโภคบริโภค

๔. **แม่น้ำยม** ต้นกำเนิดจากเทือกเขาในจังหวัดแพร่ ไหลผ่านจังหวัดสุโขทัยและจังหวัดกำแพงเพชร ในภาคเหนือลงมาจนบรรจบกับแม่น้ำน่าน ที่ตำบลเกยไชย อำเภอชุมแสง สามารถใช้ประโยชน์ในด้านการเกษตรและการอุปโภคบริโภคของประชากรบริเวณสองฝั่งแม่น้ำได้เป็นอย่างดี

๕. **ลำแม่น้ำวัง** ต้นกำเนิดจากเทือกเขาสูงจังหวัดตาก ไหลผ่านทางอำเภอลาดยาว ทิศตะวันตกเฉียงเหนือของจังหวัดนครสวรรค์ เป็นแม่น้ำวังมาไหลลงสู่แม่น้ำสะแกกรังที่จังหวัดอุทัยธานี สามารถให้ประโยชน์ด้านเพาะปลูกได้ดีและอาจมีปริมาณน้ำเกิดความต้องการในฤดูฝน ซึ่งทำให้เกิดน้ำท่วมได้

๖. **คลองโพธิ์** มีต้นกำเนิดจากเทือกเขาสูงในท้องที่กิ่งอำเภอแม่เปิน ทางด้านทิศตะวันตกของจังหวัดนครสวรรค์ และไหลเลียบริมเขตจังหวัดมารวมกับลำน้ำแม่น้ำวังที่อำเภอสว่างอารมณ์ จังหวัดอุทัยธานี เป็นลำน้ำที่มีน้ำไหลผ่านตลอดทั้งปี สามารถใช้ประโยชน์ในด้านการเพาะปลูกและการอุปโภคบริโภค

๗. **คลองบางไผ่-บางประมง** แยกจากแม่น้ำปิงที่อำเภอบรรพตพิสัย ผ่านตำบลท่าซุด ไหลออกแม่น้ำเจ้าพระยาที่ตำบลบางมะฝ่อ อำเภอโกรกพระ

๘. **บึงบอระเพ็ด** เป็นบึงที่มีขนาดใหญ่ที่สุดในประเทศไทย มีอาณาเขตครอบคลุม ๓ อำเภอ ของจังหวัดนครสวรรค์ คือ อำเภอเมืองนครสวรรค์ อำเภอชุมแสง และอำเภอท่าตะโก มีเนื้อที่ประมาณ ๑๓๒,๗๓๗ ไร่ ๕๖ ตารางวา

สำหรับคลองอื่น ๆ ที่มีน้ำไหลตลอดปี น้ำจะมีมากเกินไปจนเกิดความเสียหายในฤดูฝนและน้ำน้อยเกิดไปในฤดูแล้ง จนไม่สามารถนำมาใช้ประโยชน์ได้ ได้แก่ คลองเกรียงไกร และคลองเกษม ในท้องที่อำเภอเมืองนครสวรรค์ และอำเภอชุมแสง ซึ่งไหลลงสู่แม่น้ำน่าน คลองบอน คลองท่าตะโก และคลองเจ็ดดง ในท้องที่อำเภอท่าตะโก ไหลลงสู่บึงบอระเพ็ด เป็นต้น แต่ทั้งนี้ ลำคลองต่าง ๆ เหล่านี้ให้ประโยชน์ในด้านเป็นแหล่งเพาะพันธุ์ปลาที่สำคัญในจังหวัดนครสวรรค์ นอกจากนี้ยังมีแหล่งน้ำผิวดินในลักษณะเป็นบึงและหนองน้ำอีกหลายแห่งในบริเวณที่ราบลุ่มต่ำตอนกลางของจังหวัด ที่มีขนาดใหญ่ ได้แก่ บึงเสนาท แหล่งน้ำดังกล่าวใช้ด้านการเพาะปลูกน้อยส่วนใหญ่ใช้ในด้านการอุปโภคบริโภค การเลี้ยงสัตว์ และเป็นแหล่งเพาะพันธุ์สัตว์น้ำในธรรมชาติที่สำคัญ

• แหล่งน้ำใต้ดิน

การพิจารณาแหล่งน้ำใต้ดินของจังหวัดนครสวรรค์ ต้องดูจากข้อมูลแหล่งน้ำบาดาลในกรวดทรายที่ราบลุ่มหรือที่ลุ่มหลากตะกอนของภาคเหนือ ซึ่งประกอบด้วยชั้นดินเหนียวสลับดินทรายจากแม่น้ำปิง แม่น้ำน่านในลุ่มแม่น้ำแควฯ ขนานไปกับสายลำน้ำกว้างไม่เกิน ๓๐ กิโลเมตร แบ่งออกได้เป็น ๒ ส่วน คือ ส่วนแรกอยู่ทางตอนเหนือของแม่น้ำเจ้าพระยาซึ่งพบชั้นของน้ำ น้ำชั้นแรกอยู่ลึกประมาณ ๒๐ เมตร จากผิวดินชั้นสอง ๓๐-๔๐ เมตร จากผิวดินชั้นสาม ๖๐-๗๐ เมตร และอาจพบอยู่ลึกถึง ๑๒๐ เมตร จากผิวดิน ชั้นหินที่รองรับข้างใต้เป็นหินพวก Andesite, Limestone, Phyllite, Rhyolite

ส่วนที่สองอยู่ใต้บึงบอระเพ็ดบริเวณตั้งแต่ตำบลปากน้ำโพ ในเขตอำเภอเมืองนครสวรรค์ลงมาพบชั้นน้ำชั้นแรกอยู่ลึกประมาณ ๑๕ เมตร จากผิวดิน ชั้นที่สองประมาณ ๓๓ เมตร จากผิวดิน หินที่รองรับข้างใต้ ได้แก่ หินแปร หินชนวน (Skste) พบความเค็มของน้ำที่อำเภอชุมแสง ซึ่งทางกรมพัฒนาที่ดินคาดคะเนว่าอาจเกิดการทำเหมืองแร่ยับยั้ง

แหล่งน้ำบาดาลโดยเฉพาะที่ดินแถบบริเวณที่ราบลุ่มแม่น้ำยมและแม่น้ำน่าน (อุตรดิตถ์-นครสวรรค์ ตามลักษณะของธรณีวิทยา จัดอยู่ในแหล่งเจ้าพระยาตอนบน สภาพแหล่งน้ำบาดาลที่เป็นหินร่วนบริเวณดังกล่าวให้น้ำมาก) คุณภาพน้ำส่วนใหญ่เป็นน้ำจืด แต่บริเวณนี้มีปริมาณของสารละลายเหล็กอยู่สูง ถ้าจะนำไปใช้บริโภคจำเป็นต้องมีวิธีจัดเหล็กออกเสียก่อน แหล่งน้ำใต้ดินในจังหวัดนครสวรรค์ ไม่สามารถระบุข้อมูลที่ถูกต้องได้ว่ามีจำนวนมากน้อยเพียงใด เพราะไม่มีการสำรวจอย่างจริงจัง มีหน่วยงานต่าง ๆ ดำเนินการขุดเจาะเพื่อแก้ไขปัญหาการขาดแคลนน้ำเพื่อการอุปโภคบริโภค ตลอดจนการใช้เพื่อการเกษตร ขณะเดียวกันก็มีการขุดเจาะเพื่อการเกษตรโดยเกษตรกรอีกด้วย และล่าสุดก็มีการขุดเจาะบ่อบาดาลระดับตื้น (บ่อดอก) โดยความรับผิดชอบของกรมส่งเสริมการเกษตรอีก ๒,๙๐๐ บ่อ ในเขตอำเภอต่าง ๆ ของจังหวัดนครสวรรค์ ตามนโยบายการณรงค์พื้นที่ปลูกข้าวนาปรัง เพื่อลดปัญหาด้านตลาดข้าวและปัญหาการขาดแคลนน้ำ

๙.๓) ทรัพยากรป่าไม้

ได้มีกฎกระทรวงที่ออกตามความในพระราชบัญญัติป่าสงวนแห่งชาติ พ.ศ. ๒๕๐๗ กำหนดให้พื้นที่ จังหวัดนครสวรรค์ เป็นป่าสงวนแห่งชาติ จำนวน ๖ ป่า เนื้อที่รวมทั้งสิ้น ๑,๓๑๙,๒๙๓.๒๕ ไร่ ได้แก่

๑. ป่าสงวนแห่งชาติป่าแม่วังก-แม่เปิน มีเนื้อที่ ๑,๐๘๐,๗๒๕.๐๐ ไร่ ครอบคลุมท้องที่ ต.วังม้า ต.แม่วังก ต.แม่เลีย ต.แม่เปิน ต.ปางสวรรค์ และ ต.ชุมตาบง
 ๒. ป่าสงวนแห่งชาติ ป่าดงยางและป่าห้วยพลับ เนื้อที่ ๑,๐๐๐ ไร่ อยู่ในท้องที่ ต.บ้านแดน
 ๓. ป่าสงวนแห่งชาติ ป่าเขาสนามชัย เนื้อที่ ๑๐,๘๕๖.๒๕ ไร่ อยู่ในท้องที่ ต.เขาทะลุ
 ๔. ป่าสงวนแห่งชาติ ป่าเขาสูงและป่าเขาพระ เนื้อที่ ๖๕,๘๐๐.๐๐ ไร่ อยู่ในท้องที่ ต.ทุ่งทอง ต.หนองกลับ ต.หนองบัว ต.วังข่อย ต.ธารทหาร อ.หนองบัว ต.วังน้ำลัด อ.ไพศาลี
 ๕. ป่าสงวนแห่งชาติ ป่าเขาคอก ป่าเขาโสมนาง และป่าเขาซอยดาว เนื้อที่ ๑๐๕,๖๐๐.๐๐ ไร่ อยู่ในท้องที่ ต.วังน้ำลัด ต.โคกเดื่อ ต.วังข่อย ต.ตะคร้อ อ.ไพศาลี
 ๖. ป่าสงวนแห่งชาติ ป่าเขาหลวง เนื้อที่ ๕๕,๓๑๒.๐๐ ไร่ อยู่ในท้องที่ ต.วังม้า อ.ลาดยาว ต.หนองกรด อ.เมืองนครสวรรค์ ต.บางประมุง ต.นากลาง ต.ศาลาแดง ต.เนินศาลา อ.โกรกพระ
- เดิมป่าสงวนแห่งชาติทั้ง ๖ แห่งอยู่ในความดูแลของกรมป่าไม้ ต่อมาได้มีกำหนดให้เป็นป่าไม้เพื่อการอนุรักษ์ ๓ แปลง/แปลง เนื้อที่รวม ๓๒๓,๓๗๕.๐๐ ไร่ ได้แก่
๑. อุทยานแห่งชาติแม่วังก (ซ้อนทับเขตป่าสงวนแห่งชาติ ป่าแม่วังก - แม่เปิน) เนื้อที่ ๒๗๙,๔๘๐.๐๐ ไร่ ท้องที่ อ.แม่วังกและแม่เปิน
 ๒. สวนรุกขชาติไพศาลี (ซ้อนทับเขตป่าสงวนแห่งชาติ ป่าเขาคอก - ป่าเขาโสมนางและป่าเขาซอยดาว) เนื้อที่ ๑,๔๖๕.๐๐ ไร่ ท้องที่ อ.ไพศาลี
 ๓. วนอุทยานเขาหลวง (ซ้อนทับเขตป่าสงวนแห่งชาติ ป่าเขาหลวง) เนื้อที่ ๕๕,๓๑๒.๐๐ ไร่ ท้องที่ อ.ลาดยาว อ.เมืองนครสวรรค์ และ อ.โกรกพระ

ปัจจุบันจังหวัดนครสวรรค์ยังคงมีพื้นที่ป่าไม้ (ป่าสงวนแห่งชาติ และป่าอนุรักษ์) จำนวน ๙๔๙,๘๙๐.๖๙ ไร่ คิดเป็นร้อยละ ๑๕.๙๖ ของพื้นที่จังหวัดนครสวรรค์ ในปี ๒๕๕๖ กรมป่าไม้ได้ทำการสำรวจทรัพยากรป่าไม้โดยใช้ข้อมูลภาพถ่ายจากดาวเทียม พบว่าจังหวัดนครสวรรค์มีพื้นที่ที่ปกคลุมด้วยสีเขียว (Green Cover) ด้วยพืชพรรณไม้ยืนต้น ทั้งสิ้น ๘๘๑.๑๐ ตารางกิโลเมตร (๕๕๐,๖๘๗.๕๐ ไร่) คิดเป็นร้อยละ ๙.๑๘ ของพื้นที่จังหวัดนครสวรรค์ ทั้งนี้ พื้นที่ปกคลุมด้วยสีเขียวประกอบไปด้วย พื้นที่ป่าสงวนแห่งชาติและพื้นที่ป่าอนุรักษ์ที่มีสภาพอุดมสมบูรณ์ พื้นที่ป่าไม้ตามพระราชบัญญัติป่าไม้ พุทธศักราช ๒๔๘๔ พื้นที่สาธารณประโยชน์และพื้นที่ประชาชนใช้ประโยชน์ร่วมกันที่มีสภาพพืชพรรณไม้ยืนต้นที่หนาแน่น พื้นที่สวนป่าเอกชนและพื้นที่สวนไม้ผลยืนต้น ดังนี้

ตารางพื้นที่ปกคลุมด้วยสีเขียว (Green Cover) ปี ๒๕๔๗ - ๒๕๕๖

| ปี พ.ศ. | พื้นที่ปกคลุมด้วยสีเขียว (ตร.กม.) | ร้อยละของพื้นที่จังหวัด |
|---------|-----------------------------------|-------------------------|
| ๒๕๔๗ | ๘๔๘.๒๕ | ๘.๘๔ |
| ๒๕๔๘ | ๘๑๘.๑๓ | ๘.๕๒ |
| ๒๕๔๙ | ๘๑๗.๘๕ | ๘.๕๒ |
| ๒๕๕๑ | ๘๘๑.๑๐ | ๙.๑๘ |
| ๒๕๕๖ | ๘๘๑.๑๐ | ๙.๑๘ |

ที่มา : สำนักงานทรัพยากรธรรมชาติและสิ่งแวดล้อมจังหวัดนครสวรรค์ , กรกฎาคม ๒๕๕๘

๑.๕ ข้อมูลเชิงสถิติที่สำคัญเชิงพื้นที่

๑.๕.๑ การเกษตรกรรม

การใช้พื้นที่ทำการเกษตร ส่วนใหญ่เป็นที่ทำนา รองลงมาเป็นพืชไร่ และไม้ยืนต้น ไม้ผล โดยมีลักษณะการถือครองเนื้อที่ถือครองทำการเกษตรเป็นเนื้อที่ของตนเอง ร้อยละ ๓๘.๖๗ และเป็นเนื้อที่ของผู้อื่น ร้อยละ ๖๑.๓๓

ตารางการใช้ที่ดินทำการเกษตร ปี พ.ศ. ๒๕๕๓ - ๒๕๕๗ (ไร่)

| ปี | รวม | ที่นา | พืชไร่ | พืชยืนต้น และไม้ผล | สวนผักและ ไม้ดอก | อื่นๆ |
|------|-----------|-----------|-----------|-----------------------|---------------------|---------|
| ๒๕๕๓ | ๔,๔๒๑,๐๒๐ | ๒,๗๒๙,๗๖๗ | ๑,๔๑๙,๔๘๖ | ๗๗,๑๓๘ | ๒๗,๘๗๘ | ๑๖๖,๗๕๑ |
| ๒๕๕๔ | ๔,๓๘๒,๐๒๒ | ๒,๖๔๓,๓๓๐ | ๑,๔๖๑,๖๔๖ | ๘๑,๘๔๔ | ๒๙,๐๗๙ | ๑๖๖,๑๒๓ |
| ๒๕๕๕ | ๔,๓๘๑,๒๖๘ | ๒,๖๔๓,๙๐๘ | ๑,๔๕๙,๘๐๙ | ๘๒,๑๖๒ | ๒๙,๐๓๒ | ๑๖๖,๓๕๗ |
| ๒๕๕๖ | ๔,๓๘๑,๑๒๔ | ๒,๖๔๓,๕๖๐ | ๑,๔๕๙,๙๔๐ | ๘๑,๙๙๘ | ๒๙,๐๖๒ | ๑๖๖,๕๖๕ |
| ๒๕๕๗ | ๔,๗๑๔,๔๓๖ | ๒,๘๖๗,๓๗๑ | ๑,๕๓๐,๙๙๘ | ๑๒๖,๐๗๗ | ๕๓,๐๙๗ | ๙๖,๘๙๓ |

ที่มา : สำนักงานเศรษฐกิจการเกษตร

พืชเศรษฐกิจหลักของจังหวัดนครสวรรค์ คือ ข้าว อ้อยโรงงาน มันสำปะหลัง และข้าวโพด เลี้ยงสัตว์ ในปี ๒๕๕๗/๒๕๕๘ มีพื้นที่เพาะปลูกข้าวนาปี ๒,๕๒๕,๑๐๙ ไร่ ผลผลิตเฉลี่ย ๕๗๙ กิโลกรัมต่อไร่ อ้อยโรงงาน ๖๗๗,๔๔๑ ไร่ ผลผลิตเฉลี่ย ๑๑.๑ ตันต่อไร่ มันสำปะหลัง ๔๗๔,๑๙๕ ไร่ ผลผลิตเฉลี่ย ๓,๕๓๒ กิโลกรัมต่อไร่ ข้าวโพดเลี้ยงสัตว์ ๑๘๗,๙๖๖ ไร่ ผลผลิตเฉลี่ย ๗๔๗ กิโลกรัมต่อไร่

ตารางพื้นที่เพาะปลูกพืชเศรษฐกิจและผลผลิตเฉลี่ยที่สำคัญ ๕ ชนิด ปีการเพาะปลูก ๒๕๕๕ - ๒๕๕๗

| พืชเศรษฐกิจ | ๒๕๕๕/๕๖ | | ๒๕๕๖/๒๕๕๗ | | ๒๕๕๗/๒๕๕๘ | |
|-----------------------|----------------------|---------------------------------------|----------------------|---------------------------------------|----------------------|---------------------------------------|
| | พื้นที่ปลูก (ไร่) | ผลผลิตเฉลี่ย (กิโลกรัม/ ต่อไร่) | พื้นที่ปลูก (ไร่) | ผลผลิตเฉลี่ย (กิโลกรัม/ ต่อไร่) | พื้นที่ปลูก (ไร่) | ผลผลิตเฉลี่ย (กิโลกรัม/ ต่อไร่) |
| ๑. ข้าวนาปี | ๓,๑๓๐,๑๘๙ | ๖๗๔ | ๒,๔๓๗,๘๓๘ | ๖๘๙ | ๒,๕๒๕,๑๐๙ | ๕๗๙ |
| ๒. ข้าวนาปรัง | ๑,๘๗๕,๐๘๘ | ๗๘๕ | ๗๗๐,๙๐๑ | ๖๗๕ | ๕๕๕,๒๗๑ | ๖๙๕ |
| ๓. อ้อยโรงงาน | ๘๔๖,๕๖๓ | ๑๐,๑๙๘ | ๖๐๙,๕๓๙ | ๑๐,๐๔๔ | ๖๗๗,๔๔๑ | ๑๑,๐๙๕ |
| ๔. มันสำปะหลัง | ๔๓๕,๕๐๐ | ๓๓๔๐ | ๔,๗๔๔,๐๗๘ | ๓,๙๓๘ | ๔๗๔,๑๙๕ | ๓,๕๓๒ |
| ๕. ข้าวโพดเลี้ยงสัตว์ | ๓๐๔,๖๒๘ | ๗๒๖ | ๑๘๗,๙๖๖ | ๗๔๗ | ๑๘๗,๙๖๖ | ๗๔๗ |
| รวม | ๖,๕๔๑,๙๖๘ | | ๔,๔๘๐,๓๒๒ | | ๔,๔๑๙,๙๘๒ | |

หมายเหตุ : * พื้นที่ปลูกข้าวนาปรังปลูกในพื้นที่เดียวกับข้าวนาปี

ที่มา : สำนักงานเกษตรจังหวัดนครสวรรค์ ข้อมูล ณ วันที่ ๒๕ พฤษภาคม ๒๕๕๘

ผลผลิตและมูลค่าข้าวในปี ๒๕๕๗ มีผลผลิตรวม ๑,๘๔๗,๙๕๑ ตัน คิดเป็นมูลค่า ๑๓,๑๓๕.๐๑ ล้านบาท อ้อยโรงงาน ๗,๕๑๖,๒๐๗ ตัน มูลค่า ๗,๙๖๗.๑๘ ล้านบาท มันสำปะหลัง ๑,๖๗๔,๘๕๖ ตัน มูลค่า ๔,๔๐๔.๘๗ ล้านบาท และข้าวโพดเลี้ยงสัตว์ ๑๓๙,๗๑๙ ตัน มูลค่า ๗๗๘.๒๓ ล้านบาท

ตารางผลผลิตรวมและมูลค่าผลผลิตพืชเศรษฐกิจที่สำคัญ ๕ ชนิด ปีการเพาะปลูก ๒๕๕๕ - ๒๕๕๗

| พืชเศรษฐกิจ | ๒๕๕๕/๕๖ | | ๒๕๕๖/๒๕๕๗ | | ๒๕๕๗/๒๕๕๘ | |
|-----------------------|-------------------|-------------------------|-------------------|-------------------------|--------------------|-------------------------|
| | ผลผลิตรวม (ตัน) | คิดเป็นมูลค่า (ล้านบาท) | ผลผลิตรวม (ตัน) | คิดเป็นมูลค่า (ล้านบาท) | ผลผลิตรวม (ตัน) | คิดเป็นมูลค่า (ล้านบาท) |
| ๑. ข้าวนาปี | ๑,๖๗๒,๒๗๒ | ๒๐,๒๖๗.๐๐ | ๑,๕๖๑,๙๓๗ | ๑๘,๘๐๘.๗๓ | ๑,๔๖๒,๐๓๘ | ๑๐,๖๗๒.๘๘ |
| ๒. ข้าวนาปรัง | ๘๙๗,๒๖๑ | ๑๐,๙๑๙.๐๐ | ๑๘๙,๕๒๕ | ๑,๖๒๒.๓๔ | ๓๘๕,๙๑๓ | ๒,๔๖๒.๑๓ |
| ๓. อ้อยโรงงาน | ๙,๘๑๖,๑๗๐ | ๑๐,๔๐๕.๐๐ | ๘,๒๐๙,๑๕๘ | ๘,๒๐๐.๙๕ | ๗,๕๑๖,๒๐๗ | ๗,๙๖๗.๑๘ |
| ๔. มันสำปะหลัง | ๑,๔๙๑,๔๓๒ | ๓,๒๒๑.๐๐ | ๑,๗๐๒,๑๑๕ | ๔,๔๔๒.๕๒ | ๑,๖๗๔,๘๕๖ | ๔,๔๐๔.๘๗ |
| ๕. ข้าวโพดเลี้ยงสัตว์ | ๒๐๑,๑๒๖ | ๑,๔๘๐.๐๐ | ๑๒๘,๒๔๔ | ๖๖๖.๘๗ | ๑๓๙,๗๑๙ | ๗๗๘.๒๓ |
| รวม | ๑๔,๐๗๘,๒๖๒ | ๔๖,๒๙๒.๐๐ | ๑๑,๗๙๐,๙๘๑ | ๓๓,๗๓๘.๔๑ | ๑๕๐,๗๕๘,๘๑๐ | ๒๖,๒๘๕.๒๙ |

ที่มา : สำนักงานเกษตรจังหวัดนครสวรรค์ ข้อมูล ณ วันที่ ๒๕ พฤษภาคม ๒๕๕๘

๑.๕.๒ การประมง

สภาพพื้นที่ของจังหวัดนครสวรรค์ เป็นที่ราบลุ่มและมีพื้นที่ดอนบ้างเล็กน้อย เกษตรกรที่เพาะเลี้ยงสัตว์น้ำส่วนใหญ่ดำเนินการเลี้ยงสัตว์น้ำแบบยังชีพ เพื่อกำหนดมาบริโภคภายในครัวเรือน และมีเกษตรกรผู้เพาะเลี้ยงสัตว์น้ำในเขตพื้นที่อำเภอเมืองนครสวรรค์ อำเภอชุมแสง อำเภอพยุหะคีรีและอำเภอบรรพตพิสัยเป็นส่วนใหญ่ที่ดำเนินการเลี้ยงสัตว์น้ำแบบพาณิชย์

รูปแบบของการเพาะเลี้ยงสัตว์น้ำในเขตพื้นที่จังหวัดนครสวรรค์มีทั้งการเลี้ยงในบ่อดิน บ่อซีเมนต์ และในกระชัง ชนิดสัตว์น้ำที่เกษตรกรเลี้ยงในเขตจังหวัดนครสวรรค์มีจำนวน ๒๔ ชนิด คือ ปลาสร้อย ปลากลาย ปลานวลจันทร์ ปลาชะโด ปลาทับทิม ปลาจาระเม็ด ปลากดคัง ปลาไน ปลาบึก ปลาเทโพ ปลาสลิด ปลาโมง ปลานิล ปลาจีน ปลากัด ปลาดุก ปลาดุกบึกอูย ปลาทอง ปลาดะเพียน ปลาช่อน กบ ปลาเยือกเทศ ปลาบู่ จระเข้ ปลาฉลาม ปลาแรดและจระเข้

จังหวัดนครสวรรค์เป็นจังหวัดที่มีศักยภาพด้านการเพาะเลี้ยงสัตว์น้ำ และมีผลผลิตสัตว์น้ำมากและยังเป็นจังหวัดที่เพาะฟักและอนุบาลปลามากเป็นอันดับหนึ่งของประเทศ

ข้อมูลสถิติพื้นที่ฐานด้านการประมงในพื้นที่จังหวัดนครสวรรค์ มีจำนวนฟาร์มเกษตรกรผู้เพาะเลี้ยงสัตว์น้ำทั้งหมด ๙,๔๑๐ ราย จำแนกออกเป็นฟาร์มเกษตรกรพาณิชย์ ๓,๗๙๓ ราย และฟาร์มเกษตรกรยังชีพจำนวน ๕,๖๑๗ ราย เนื้อที่เพาะเลี้ยง ทั้งหมด จำนวน ๑๗,๕๑๕.๑๗ ไร่ จำแนกเป็นฟาร์มเกษตรกรพาณิชย์จำนวน ๙,๘๙๘.๘๖ ไร่ และ ฟาร์มเกษตรกรยังชีพ จำนวน ๗,๖๑๖.๓๑ ไร่

ตารางข้อมูลทะเบียนฟาร์มเกษตรกรผู้เลี้ยงสัตว์น้ำ ปี พ.ศ. ๒๕๕๘

| อำเภอ | ฟาร์มเกษตรกรทั้งหมด (ราย) | ฟาร์มเกษตรกรพาณิชย์ | | ฟาร์มเกษตรกรยังชีพ | |
|----------------|---------------------------|---------------------|---------------------|--------------------|---------------------|
| | | จำนวน (ราย) | พื้นที่เลี้ยง (ไร่) | จำนวน (ราย) | เนื้อที่เลี้ยง(ไร่) |
| เมืองนครสวรรค์ | ๑,๗๘๘ | ๑,๓๗๗ | ๓,๙๕๘.๘๙ | ๔๑๑ | ๗๗๔.๐๕ |
| โกรกพระ | ๔๑๙ | ๑๑๐ | ๒๕๔.๓๒ | ๓๐๙ | ๔๒๑.๒๐ |
| ชุมแสง | ๑,๘๒๙ | ๑,๔๒๓ | ๒,๕๕๓.๑๖ | ๔๐๖ | ๔๑๙.๓๕ |
| หนองบัว | ๗๗๓ | ๕๓ | ๗๖.๔๐ | ๗๒๐ | ๔๕๒.๓๓ |
| บรรพตพิสัย | ๙๔๑ | ๑๓๕ | ๖๑๙.๗๐ | ๘๐๖ | ๑,๔๕๘.๐๓ |
| เก้าเลี้ยว | ๔๘๖ | ๓๑ | ๑๑๓.๗๕ | ๔๕๕ | ๕๓๐.๐๕ |
| ตากถ้ำ | ๒๐๔ | ๑๖๔ | ๑,๓๒๓.๙๕ | ๔๐ | ๕๙.๐๐ |
| ท่าตะโก | ๔๐๔ | ๑๕๑ | ๒๕๘.๑๗ | ๒๕๓ | ๒๐๐.๗๕ |
| ไพศาลี | ๒๑๒ | ๒๙ | ๓๔.๔๑ | ๑๘๓ | ๑๗๙.๒๕ |
| พยุหะคีรี | ๔๓๙ | ๑๐๓ | ๒๙๑.๑๘ | ๓๓๖ | ๓๕๙.๖๑ |
| ลาดยาว | ๑,๑๕๓ | ๑๑๐ | ๒๓๔.๗๐ | ๑,๐๔๓ | ๑,๖๖๙.๓๐ |
| ตากฟ้า | ๑๒ | ๑ | ๒๐ | ๑๑ | ๑๗๑.๕๐ |
| แม่วงก์ | ๒๕๖ | ๘๘ | ๑๐๑.๒๕ | ๑๖๘ | ๑๘๔.๔๐ |
| แม่เปิน | ๒๐๗ | ๑๗ | ๕๗.๐๐ | ๑๙๐ | ๒๗๕.๐๐ |
| ชุมตาบง | ๒๘๗ | ๑ | ๒.๐๐ | ๒๘๖ | ๔๗๒.๕๐ |
| รวม | ๙,๔๑๐ | ๓,๗๙๓ | ๙,๘๘๘.๘๖ | ๕,๖๑๗ | ๗,๖๑๖.๓๑ |

ที่มา : สำนักงานประมงจังหวัดนครสวรรค์ข้อมูล ณ วันที่ ๒๐ สิงหาคม ๒๕๕๘

๑.๕.๓ การปศุสัตว์

การเลี้ยงปศุสัตว์ของเกษตรกรในจังหวัดนครสวรรค์ เป็นเกษตรกรเลี้ยงไก่มากที่สุด ถึง ๓๑,๗๓๑ ราย ซึ่งกระจายอยู่ในทุกอำเภอ มีจำนวนไก่ที่เลี้ยง ๑๐,๐๐๘,๓๖๖ ตัว รองลงมา คือ เป็ด มีจำนวน ๓,๒๕๔ ราย เกษตรกรที่เลี้ยงเป็ดส่วนใหญ่อยู่ในอำเภอบรรพตพิสัย มีจำนวน ๙๒๑,๙๑๓ ตัว สุกร มีเกษตรกรที่เลี้ยงสุกร ๑,๒๖๓ ราย มีสุกร ๒๐๐,๑๖๓ ตัว และเกษตรกรที่เลี้ยงโค จำนวน ๑,๓๔๒ ราย มีจำนวน ๓๖,๓๐๖ ตัว

ตารางจำนวนปศุสัตว์ ปี ๒๕๕๕ - ๒๕๕๘

| ชนิดสัตว์ | พ.ศ. ๒๕๕๕ | | พ.ศ. ๒๕๕๖ | | พ.ศ. ๒๕๕๗ | | พ.ศ.๒๕๕๘ | |
|-----------|-----------|---------------------|-----------|---------------------|------------|---------------------|------------|---------------------|
| | จำนวนตัว | เกษตรกร (ครัวเรือน) | จำนวนตัว | เกษตรกร (ครัวเรือน) | จำนวนตัว | เกษตรกร (ครัวเรือน) | จำนวนตัว | เกษตรกร (ครัวเรือน) |
| โคเนื้อ | ๖๙,๓๐๖ | ๓,๙๐๕ | ๕๕,๖๑๙ | ๒,๓๗๘ | ๓๗,๐๑๓ | ๒,๐๔๓ | ๓๕,๐๑๐ | ๑,๒๙๖ |
| โคนม | ๑,๔๗๐ | ๗๓ | ๑,๒๙๙ | ๔๘ | ๑,๓๙๐ | ๔๙ | ๑,๒๙๖ | ๔๖ |
| กระบือ | ๓,๓๔๗ | ๒๒๑ | ๒,๐๖๘ | ๑๒๐ | ๑,๘๖๔ | ๑๑๘ | ๒,๓๙๙ | ๑๖๖ |
| สุกร | ๑๒๒,๓๕๑ | ๒,๐๑๐ | ๑๐๔,๒๖๙ | ๑,๔๔๙ | ๑๘๕,๖๔๑ | ๑,๒๓๖ | ๒๐๐,๑๖๓ | ๑,๒๖๓ |
| ไก่ | ๗,๗๓๑,๖๓๗ | ๓๗,๒๕๒ | ๙,๘๗๓,๐๕๓ | ๓๑,๐๓๙ | ๑๐,๔๗๗,๘๑๗ | ๓๑,๙๗๖ | ๑๐,๐๐๘,๓๖๖ | ๓๑,๗๓๑ |

| ชนิดสัตว์ | พ.ศ. ๒๕๕๕ | | พ.ศ. ๒๕๕๖ | | พ.ศ. ๒๕๕๗ | | พ.ศ. ๒๕๕๘ | |
|-----------|-----------|---------------------|-----------|---------------------|-----------|---------------------|-----------|---------------------|
| | จำนวนตัว | เกษตรกร (ครัวเรือน) | จำนวนตัว | เกษตรกร (ครัวเรือน) | จำนวนตัว | เกษตรกร (ครัวเรือน) | จำนวนตัว | เกษตรกร (ครัวเรือน) |
| เป็ด | ๙๖๘,๕๑๐ | ๕,๕๐๓ | ๗๕๕,๔๐๒ | ๓,๒๓๒ | ๙๔๘,๓๒๕ | ๓,๓๖๔ | ๙๒๑,๙๑๓ | ๓,๒๕๔ |
| แพะ | ๖,๓๙๓ | ๑๓๓ | ๕,๐๕๙ | ๘๓ | ๔,๖๓๔ | ๗๘ | ๖,๓๐๐ | ๑๐๐ |
| แกะ | ๑,๐๖๗ | ๒๕ | ๑,๐๑๒ | ๑๖ | ๑,๕๔๒ | ๑๘ | ๑,๕๕๙ | ๒๑ |

ที่มา : สำนักงานปศุสัตว์จังหวัดนครสวรรค์ ข้อมูล ณ เดือน ๒๐ สิงหาคม ๒๕๕๘

๑.๕.๔ ระบบชลประทาน

พื้นที่ที่อยู่ในเขตชลประทานครอบคลุมพื้นที่ ๑,๑๐๒,๕๔๐ ไร่ คิดเป็นร้อยละ ๑๘.๓๘ ของพื้นที่ทั้งจังหวัด มีโครงการชลประทานในพื้นที่ ๒๔๘ โครงการ เป็นโครงการชลประทานขนาดใหญ่ ๓ โครงการ เนื่องจากความสูงของระดับน้ำในแม่น้ำมีความแตกต่างกันมาก จึงมีโครงการสูบน้ำด้วยไฟฟ้าถึง ๕๙ โครงการ ตามพื้นที่ริมแม่น้ำ

ตารางจำนวนโครงการชลประทานในพื้นที่จังหวัดนครสวรรค์ พ.ศ. ๒๕๕๘

| ลำดับ | ประเภท | จำนวนโครงการ | พื้นที่โครงการ (ไร่) | พื้นที่ชลประทาน (ไร่) |
|-------|-------------------------|--------------|----------------------|-----------------------|
| ๑ | โครงการชลประทานขนาดใหญ่ | ๓ | ๑๔๑,๕๗๖ | ๑๓๕,๐๙๒ |
| ๒ | โครงการชลประทานขนาดกลาง | ๑๗ | ๑๓๔,๐๑๐ | ๓๑๔,๐๑๐ |
| ๓ | โครงการชลประทานขนาดเล็ก | ๑๖๘ | ๕๔๔,๐๕๐ | ๕๔๔,๐๕๐ |
| ๔ | โครงการสูบน้ำด้วยไฟฟ้า | ๕๙ | ๑๙๑,๗๐๐ | ๑๐๙,๓๘๘ |
| | รวม | ๒๔๘ | ๑,๑๙๑,๓๓๖ | ๑,๑๐๒,๕๔๐ |

ที่มา : โครงการชลประทานนครสวรรค์ ณ วันที่ ๒๐ สิงหาคม ๒๕๕๘

๑.๕.๕ ด้านอุตสาหกรรม

ในพื้นที่จังหวัดนครสวรรค์ มีโรงงานที่ได้รับอนุญาตให้ประกอบกิจการ (สะสม) ณ วันที่ ๓๑ กรกฎาคม ๒๕๕๘ จำนวนทั้งสิ้น ๑,๔๓๘ โรงงาน เงินลงทุนรวม ๕๙,๘๖๔.๘๘๓ ล้านบาท และมีจำนวนคนงาน ๒๔,๕๒๑ คน ชาย ๑๔,๑๑๙ คน และหญิง ๑๐,๔๐๒ คน

ตารางจำนวนโรงงาน เงินทุน และจำนวนคนงาน

| จำพวกที่ | จำนวนโรงงาน (โรงงาน) | จำนวนเงินทุน (ล้านบาท) | จำนวนคนงาน(คน) |
|----------|----------------------|------------------------|----------------|
| ๑ | ๒๗๘ | ๕๕.๐๗๕ | ๗๐๐ |
| ๒ | ๓๐๔ | ๕๑๘.๖๒๕ | ๑,๗๖๒ |
| ๓ | ๘๕๖ | ๕๙,๒๙๑.๑๘๓ | ๒๒,๐๕๙ |
| รวม | ๑,๔๓๘ | ๕๙,๘๖๔.๘๘๓ | ๒๔,๕๒๑ |

ที่มา : สำนักงานอุตสาหกรรมจังหวัดนครสวรรค์ , ๒๐ สิงหาคม ๒๕๕๘

๑.๖ แหล่งท่องเที่ยวสำคัญและวัฒนธรรมประเพณีในจังหวัดนครสวรรค์

๑) แหล่งท่องเที่ยวสำคัญ

จังหวัดนครสวรรค์ แหล่งที่ท่องเที่ยวที่สำคัญหลายแห่ง มีทั้งแหล่งท่องเที่ยวธรรมชาติ และที่สร้างขึ้น แต่ละแห่งมีจุดเด่นที่น่าสนใจแตกต่างกัน ที่น่าสนใจ มีดังนี้

๑. **ต้นแม่น้ำเจ้าพระยา** บริเวณตลาดในเมืองนครสวรรค์ จุดเด่นคือ เป็นจุดกำเนิดของแม่น้ำ “เจ้าพระยา” ที่ธรรมชาติบันดาลให้ แม่น้ำสองสีปิงและน่านมาบรรจบกัน จากจุดนี้สามารถนั่งเรือไปยังเกาะกลางลำน้ำเพื่อชมแม่น้ำสองสีได้อย่างชัดเจน ระหว่างทางยังสามารถชิมซบ วิถีความเป็นอยู่ของชาวบ้านที่อาศัยอยู่ริมน้ำเจ้าพระยาได้ทั้งสองฝั่ง



๒. **วัดเกษไชโยเหนือ** ที่ตั้งอำเภอชุมแสงห่างจากจังหวัดนครสวรรค์ ๓๙ กม. จุดเด่นคือ มีองค์เจดีย์บรรจุพระบรมธาตุทรงลังกาฐานแปดเหลี่ยม สันนิษฐานว่าสร้างขึ้นในสมัยกรุงศรีอยุธยา พระอุโบสถหลังเก่าที่มีสถาปัตยกรรมงดงาม สร้างในสมัยรัชกาลที่ ๓ และบริเวณนี้ยังเป็นต้นกำเนิดของตำนานจระเข้ยักษ์ชื่อ ไร่ต่างเกษไชโยอีกด้วย



๓. **ศาลเจ้าเทพารักษ์ - เจ้าแม่ทับทิม** ที่ตั้งอำเภอเมืองฯ ห่างจากจังหวัดนครสวรรค์ ๓ กม. จุดเด่นคือ ตามตำนานความศักดิ์สิทธิ์ขององค์เจ้า ที่ปกป้องรักษาชาวปากน้ำโพให้รอดพ้นจากโรคระบาดที่คุกคามจนเป็นที่ประจักษ์ในความศักดิ์สิทธิ์ที่คุ้มครองตลอดมาจนถึงปัจจุบัน และนอกจากนี้ยังเป็นศูนย์รวมจิตใจของชาวไทย-จีน และชาวต่างชาติอีกด้วย และเป็นที่มาของต้นกำเนิดงานประเพณีแห่เจ้าพ่อ - เจ้าแม่ปากน้ำโพ ที่เลื่องชื่อของชาวจังหวัดนครสวรรค์



๔. วัดเกาะหงษ์ ที่ตั้งอำเภอเมืองนครสวรรค์ ห่างจากตัวจังหวัดประมาณ ๖ กม. จุดเด่นคือภายในวัดมีพระวิหารลักษณะศิลปะสมัยอยุธยาตอนปลาย มีรอยพระพุทธบาทจำลองปรากฏอยู่บนฝาผนัง ชมความอัศจรรย์ในการรักษาโรคด้วยวิธีเหยียบฉ่า ซึ่งเป็นการรักษาโรคแบบโบราณ สืบทอดกันมากกว่า ๑๐๐ ปี และยังเป็นสถานที่ที่พระพุทธเจ้าหลวง รัชกาลที่ ๕ ทรงเสด็จประพาสต้น และนอกจากนี้ยังมีพระสังกัจจายน์ยืน



๕. วัดป่าสิริวัฒนวิสุทธิ์ ที่ตั้งอำเภอท่าตะโก เป็นวัดในสมเด็จพระเจ้าพี่นางเธอเจ้าฟ้ากัลยาณิวัฒนากรมหลวงนราธิวาสราชนครินทร์ จัดสร้างขึ้นเพื่อเฉลิมพระเกียรติพระบาทสมเด็จพระเจ้าอยู่หัว ภูมิพลอดุลยเดชมหาราช ในโอกาสเฉลิมพระชนมพรรษาครบ ๗๒ พรรษาสร้างเป็นเรือหลวงนาม “ราชญาณนาว ทิฆายุมงคล” การสร้างเป็นรูปเรือนี้ หมายถึง พาหนะที่จะช่วยขนสัตว์ที่ตกอยู่ให้ห้วงแห่งสังสารวัฏ



๖. วัดพระปรารักษ์เหลียง จุดเด่นคือ ในอดีตที่ผ่านมาวัดนี้มีชื่อเสียงในการรักษาโรคภัยไข้เจ็บโดยทางยาสมุนไพร ไสยศาสตร์ รดน้ำมนต์และคาถาอาคมตามหลักของแผนโบราณ รวมทั้งการรักษาโรคเคล็ดขัดยอก และอัมพาต โดยวิธีเหยียบฉ่า อย่างเป็นผล และนอกจากนี้ยังเป็นสถานที่ที่พระพุทธเจ้าหลวง รัชกาลที่ ๕ ทรงเสด็จประพาสต้นอีกด้วย



๗. วัดนครสวรรค์ ที่ตั้งอยู่ในตัวเมืองนครสวรรค์ จุดเด่นคือเป็นวัดเก่าแก่คู่บ้านคูเมืองมาแต่โบราณ เดิมชื่อวัดหัวเมือง ต่อมาเปลี่ยนชื่อเป็นวัดนครสวรรค์มีพระประธานในพระอุโบสถนามว่าหลวงพ่อศรีสวรรค์ ซึ่งเป็นพระพุทธรูปประจำเมืองนครสวรรค์



๘. วัดพระหน่อธารินทร์ใกล้วารินคงคาราม (วัดเขาดินใต้) จุดเด่นคือ พระพุทธรูปเจ้าหลวงรัชกาลที่ ๕ ทรงเสด็จประพาสต้น นมัสการหลวงพ่อเฮง พระที่รัชกาลที่ ๕ ทรงนับถือมาก ตั้งอยู่บนเขาหน้า วัดเขาดินประดิษฐานรอยพระพุทธรูปบาทจำลองที่ สมเด็จพระศรีพัชรินบรมราชินีนาถถวาย



๙. วัดคีรีวงศ์ ที่ตั้งอยู่บนยอดเขาในเขตเทศบาล นครนครสวรรค์จุดเด่นคือ มีพระจุฬามณีเจดีย์ตั้งอยู่บนยอดเขาดาวดึงส์ ภายในประดิษฐานพระบรมสารีริกธาตุ ที่สร้างสมัยปลายกรุงสุโขทัย เมื่อขึ้นไปที่ยอดคีรีเจดีย์ จะมองเห็นทัศนียภาพเมือง นครสวรรค์ ที่สวยงาม



๑๐. สะพานเดชาดิวงค์ เป็นสะพานที่สำคัญแห่งหนึ่งของประเทศไทย เป็นสะพานทอดข้ามแม่น้ำเจ้าพระยา เพื่อให้เป็นประตูสู่ภาคเหนือ สร้างเมื่อปี พ.ศ.๒๔๘๕ และยังเป็นจุดชมวิวแม่น้ำเจ้าพระยาที่สวยงามที่สุดอีกจุดหนึ่ง



๑๑. บึงบอระเพ็ด จุดเด่นคือ เป็นบึงน้ำจืดขนาดใหญ่ที่สุดในประเทศไทย มีเนื้อที่ประมาณ ๑๓๒,๗๓๗ ไร่ ครอบคลุมพื้นที่ ๓ อำเภอ ได้แก่ อำเภอเมืองนครสวรรค์ อำเภอท่าตะโก และอำเภอชุมแสง ในอดีตบึงบอระเพ็ดได้ชื่อว่าเป็น “ทะเลเหนือ” หรือ “จอมบึง” เพราะมีสัตว์และพันธุ์พืชน้ำอยู่มากมาย และนอกจากนี้ภายในบึงบอระเพ็ดยังมีอาคารแสดงพันธุ์สัตว์น้ำ ที่สร้างเป็นอาคารรูปเรือกระแซง ขนาดกว้าง ๓๕.๕ เมตร ยาว ๑๐๕ เมตร ภายในประกอบด้วย อุโมงค์น้ำจืดยาว ๒๔ เมตร ตู้พันธุ์ปลาน้ำจืดที่หายากและสวยงามกว่า ๑๐๐ ชนิด



๒) วัฒนธรรมประเพณีของชาวจังหวัดนครสวรรค์เป็นมรดกเก่าแก่ที่สืบทอดมาเป็นเวลานานมีหลักฐานทางประวัติศาสตร์และโบราณคดีปรากฏชัดเจนวินิจฉัยชีวิตของชาวจังหวัดนครสวรรค์ได้มีวิวัฒนาการต่อเนื่องมาจนถึงปัจจุบันและเนื่องจากประชากรของชาวจังหวัดนครสวรรค์มีหลายเชื้อชาติประเพณีต่างๆ ที่สืบทอดจึงมีแบบอย่างตามเชื้อชาตินั้น ๆ และนำมาผสมกลมกลืนกันเป็นประเพณีและวัฒนธรรมของจังหวัดนครสวรรค์ที่น่าสนใจดังนี้

(๑) **ประเพณีแห่เจ้าพ่อ-เจ้าแม่** เป็นประเพณีของชาวไทยเชื้อสายจีนที่อาศัยอยู่ในจังหวัดนครสวรรค์ จัดขึ้นเป็นประจำทุกปีในช่วงเทศกาลตรุษจีน เพื่อความเป็นสิริมงคล การแห่เจ้านี้เริ่มทำครั้งแรกในปี พ.ศ.๒๔๗๕ และได้ปฏิบัติสืบเนื่องมาจนถึงปัจจุบัน

พิธีแห่จะตรงกับวันขึ้น ๔ ค่ำ เดือน ๑ ของชาวจีน โดยแห่กลางคืน (ชีวชา) และกลางวัน (ชีวสี) ในขบวนแห่ประกอบไปด้วย ขบวนเชิดมังกรทอง ขบวนเชิดสิงห์โต ขบวนเอ็งก้อ นอกจากนี้มีขบวนรถนางฟ้า เจ้าแม่กวนอิม และขบวนดนตรีจีน ฯลฯ เป็นต้น

ประเพณีแห่เจ้านี้ จัดทั้งในอำเภอชุมแสงและในอำเภอเมืองนครสวรรค์ แต่ที่ยิ่งใหญ่มากจะเป็นประเพณีแห่เจ้าแม่ปากน้ำโพ ในอำเภอเมืองนครสวรรค์

(๒) **ประเพณีการแข่งเรือ** ประเพณีแข่งเรือของชาวจังหวัดนครสวรรค์ จะจัดขึ้นเป็นประจำทุกปีในช่วงเทศกาลออกพรรษาโดยวัดที่ตั้งอยู่บริเวณริมฝั่งแม่น้ำเจ้าพระยาจะจัดรวมกับงานประจำปีของวัด เช่น งานปิดทองไหว้พระของวัดเขาหรือวัดจอมคีรีนาคพรต งานประจำปีของ วัดเกาเหหงส์ เป็นต้น

ในงานจะมีการนำเรือขนาดกลาง หรือเรือขนาดเล็กจากสถานที่ต่างๆ มาทำการแข่งขันกัน มีเสียงเชียร์อย่างสนุกสนาน ปัจจุบันได้จัดประเพณีแข่งเรือของชาวจังหวัดนครสวรรค์ ที่หน้าศาลากลางจังหวัด มีการแข่งขันชิงรางวัลถ้วยพระราชทานของ สมเด็จพระเทพรัตนราชสุดาฯ สยามบรมราชกุมารี ซึ่งจะนำสิ่งของต่าง ๆ ทั้งอาหาร และผลไม้มาวางขายมากมาย การแข่งขันเรือจะจัดขึ้น ๒ วัน

(๓) **ประเพณีสงกรานต์** ของชาวจังหวัดนครสวรรค์ จัดขึ้นเป็นประจำทุกปีในแต่ละท้องถิ่น โดยจะมีการตักบาตรข้าวสาร และอาหารแห้งในวัด และสถานที่ราชการ มีการสงฆ์น้ำพระ รดน้ำดำหัวผู้ใหญ่สาดน้ำเล่น แต่ที่น่าสนใจได้แก่ ประเพณีสงกรานต์ของชาวบ้านเขาทอง ตำบลเขาทอง อำเภอพยุหะคีรี ซึ่งอยู่ห่างจากตัวจังหวัดนครสวรรค์ เป็นระยะทางประมาณ ๑๙ กม. ชาวบ้านเขาทองจะทำบุญในตอนเช้า พอบ่ายก็จะไปรวมกันที่ลานวัด มีการละเล่นในประเพณีตรุษสงกรานต์ ได้แก่ การละเล่นจับข้อมือ สาวนางสุม นางสาว นางควายและการร้องรำทำเพลง ได้แพร่หลายความนิยมมาตั้งแต่ พ.ศ.๒๔๘๓ ได้แก่ การละเล่นรำโทนหรือรำวง

(๔) **ประเพณีการเลี้ยงข้าวแช่** เป็นประเพณีที่ปฏิบัติต่อเนื่องกันมานับ ๑๐๐ ปี ของชาวบ้านบางมะฝ่อ อำเภอโกรกพระ จัดขึ้นในเทศกาลสงกรานต์เพียงวันเดียว โดยมีกำหนดให้ตรงกับวันหยุดราชการ เพื่อให้ชาวบ้านออกญาติพี่น้อง ซึ่งอยู่สถานที่ต่าง ๆ กันมาร่วมทำบุญ เหมือนเป็นการประชุมญาติพี่น้องของแต่ละบ้านด้วย

วันที่ ๑๔ เมษายน ชาวบ้านทุกคนจะไปร่วมทำบุญตักบาตรพระสงฆ์บนศาลาการเปรียญแล้ว มรรคทายกจะประกาศให้ทราบทั่ว สงกรานต์ปีนี้จะทำบุญกี่วัน วันก่อนสุดท้ายของการทำบุญสงกรานต์จะมีการนำอัฐิของบรรพชนไปตั้งรวมกัน ณ ศาลาการเปรียญ มีการสวดอภิธรรม ระเบียบนี้เองมรรคทายกจะประกาศทั่วไปว่าปีนี้ใครจะศรัทธาทำข้าวแช่บ้าง ซึ่งก็จะมีผู้รับทำหลายราย พอถึงวันนั้นก็ให้นำข้าวแช่และกับแก้มบรรจุนำมาอย่างดีซึ่งเป็นของเก่า จัดใส่สาแหรกมีสาวงามหาบเดินไปวัด แต่งกายพื้นบ้านสวยงาม ถึงวัดเวลา ๑๑.๐๐ น. จัดถวายพระสงฆ์ เมื่อพระสงฆ์ฉันอิ่มแล้ว ก็ยกลงมาจัดเลี้ยงกันจนถึงเวลา ๑๓.๐๐ น. พระสงฆ์จะแสดงพระธรรมเทศนา เมื่อพระสงฆ์แสดงธรรมจบ ก็มีการสรงน้ำพระสงฆ์ในวัดทุกรูป จากนั้นจะมีการเล่นสงกรานต์ของหนุ่มสาวเป็นที่สนุกสนาน

ตารางกิจกรรมการท่องเที่ยวตามปฏิทินการท่องเที่ยวของจังหวัด

| ปฏิทินการท่องเที่ยว | กิจกรรมการท่องเที่ยว |
|---------------------|--|
| มกราคม | - งานมหกรรมกีฬาท้องถิ่นไทคัพ/เทศกาลอาหารอร่อย ณ สนามกีฬาากลางจังหวัดนครสวรรค์ - งานสัปดาห์ตุ๊กตาที่อุทยานนกน้ำ บึงบอระเพ็ด |
| กุมภาพันธ์ | - งานประเพณีตรุษจีนแห่งเจ้าพ่อ-เจ้าแม่ปากน้ำโพ ช่วงเทศกาลตรุษจีน |
| มีนาคม | - งานมหกรรม OTOP นครสวรรค์/หอการค้าแพร่ ณ สนามหน้าศาลากลางจังหวัด |
| เมษายน | งานมหาสงกรานต์เมืองสี่แคว จัด ๒ แห่ง ๑. วัดเกาะหงส์ ต.ตะเคียนเลื่อน อ.เมืองฯ ๒. เกาะลอย อุทยานสวรรค์ |
| พฤษภาคม | - งานอุตสาหกรรมแฟร์/ผลิตภัณฑ์ประมงและปศุสัตว์ ณ บึงบอระเพ็ด - งานมหกรรมข้าวเมืองปากน้ำโพ ณ บึงบอระเพ็ด |
| มิถุนายน | - ย้อนรอยเมืองเก่าเวสาลี อ.ไพศาลี จ.นครสวรรค์ |
| กรกฎาคม | - งานเกษตรรุ่งเรือง เมืองสี่แคว/งานไม้ดอกไม้ประดับ ณ สนามหน้าศาลากลางจังหวัด - งานประเพณีตักบาตรเทียน ณ โบราณสถาน “เมืองบน” ต.โคกไม้เดน อ.พยุหะคีรี |
| สิงหาคม | ท่องเที่ยวตามรอยเสด็จประพาสต้นพระพุทธเจ้าหลวง วัดพระปรารักษ์เหลือ อ.พยุหะคีรี วัดเขื่อนแดง อ.เมืองฯ เขาหน่อเขาแก้ว อ.บรรพตพิสัย เป็นต้น |
| กันยายน | ๑. ล่องแก่งแม่เฒ่า ๒. งานประเพณีสืบสานวัฒนธรรมต้นน้ำเจ้าพระยา |
| ตุลาคม | แข่งเรือยาวประเพณีชิงถ้วยพระราชทานฯ |
| พฤศจิกายน | ลอยกระทงสายเมืองสี่แคว ณ อุทยานสวรรค์ |
| ธันวาคม | - กิจกรรม “เย็นดูดาว เข้าดูนก” ณ บึงบอระเพ็ด และอุทยานสวรรค์ - งานส่งท้ายปีเก่าต้อนรับปีใหม่ วิถีธรรม ๕ ศาสนา - มหกรรมแข่งขันกีฬาข้ามปี |

๓) ผลิตภัณฑ์สินค้า OTOP

สินค้าผลิตภัณฑ์ชุมชนและท้องถิ่นที่สำคัญ มีหลายประเภท จากการประกวด ระดับ ๕ ดาว ได้แก่ ลูกชิ้นปลาทรายแม่ศจี, โกเนี้ยวลูกชิ้นปลาทราย ขนมปุยฝ้ายสวรรค์, น้ำพริกเผาแมงดา, หมูฝอย, เรือโบราณ, เนื้อสวรรค์, ข้าวสารหอมมะลิ น้ำปรุงรสขมิ้นตัว น่องชั้น ครีมล้างหน้าสมุนไพร Anattaa (อนัตตา) เป็นต้น

๑.๗ ผลการวิเคราะห์ศักยภาพของท้องถิ่นในภาพรวมของจังหวัดนครสวรรค์ (SWOT Analysis)

๑.๗.๑. การวิเคราะห์สภาพแวดล้อมด้านเศรษฐกิจ

| จุดแข็ง (Strength) | จุดอ่อน (Weakness) |
|--|--|
| <p>๑. เป็นพื้นที่ที่มีแม่น้ำสายสำคัญไหลผ่าน คือ เจ้าพระยา ปิง ยม น่าน ทำให้มีปริมาณน้ำ ต้นทุน สำหรับภาคการเกษตร อุตสาหกรรม เกษตร และด้านอื่นๆ</p> <p>๒. สภาพภูมิประเทศมีลักษณะทางกายภาพที่เหมาะสม มี ศักยภาพในการทำการเกษตรที่สำคัญได้แก่ การปลูกพืช เลี้ยงสัตว์ และ ประมง และเป็นแหล่งผลิตสินค้าด้าน การเกษตร (ข้าว อ้อยโรงงาน มันสำปะหลัง ข้าวโพด เลี้ยงสัตว์) ปศุสัตว์ และประมง</p> <p>๓. มีอาณาเขตติดต่อกับ ๘ จังหวัด มีเส้นทางเชื่อมโยงเป็น โครงข่ายสายหลักกับจังหวัดใกล้เคียงและภูมิภาคอื่น</p> <p>๔. มีประเพณี แหล่งท่องเที่ยวที่สำคัญ ที่จะสามารถพัฒนา ให้มีศักยภาพได้อาทิ เช่น บึงบอระเพ็ด,ต้นน้ำเจ้าพระยา, ศาลเจ้าพ่อเทพารักษ์, ศาลเจ้าแม่ทับทิม ฯลฯ</p> <p>๕. มีโรงงานที่มีศักยภาพในการแปรรูปผลผลิตทางการเกษตร เช่น โรงงานน้ำตาล โรงสีข้าว ฯลฯ</p> <p>๖. โรงแรม ที่พัก สถานบริการอาหารอร่อย และเพียงพอ รองรับนักท่องเที่ยวและนักท่องเที่ยว</p> <p>๗. ประชากรส่วนใหญ่มีอาชีพทางการเกษตร</p> <p>๘. เป็นศูนย์กลางธุรกิจค้าข้าวแหล่งใหญ่ในเขตภาคเหนือ และเป็นศูนย์กลางเศรษฐกิจค้าส่ง- ค้าปลีก และการ กระจายสินค้าในเขตภาคเหนือตอนล่าง</p> | <p>๑. แหล่งกักเก็บน้ำเพื่อการเกษตรและระบบชลประทาน มีไม่เพียงพอและขาดการบริหารจัดการน้ำที่ดี</p> <p>๒. เส้นทางคมนาคมสายรองในการขนส่งสินค้าเกษตร บางเส้นทางยังไม่สามารถรองรับการขนส่งที่มากขึ้น ในอนาคตอย่างมีคุณภาพ</p> <p>๓. ที่ดินมีราคาแพง/ที่ดินในพื้นที่ที่มีศักยภาพในการพัฒนา ส่วนใหญ่เป็นที่ดินของรัฐและมีราษฎรบุกรุกเกษตรกร บางส่วน ไม่ได้เป็นเจ้าของที่</p> <p>๔. ผลผลิตทางการเกษตรซึ่งเป็นวัตถุดิบป้อนโรงงาน อุตสาหกรรมยังมีคุณภาพผลผลิตทางการเกษตรซึ่งเป็น วัตถุดิบป้อน โรงงานอุตสาหกรรมยังมีคุณภาพต่ำ</p> <p>๕. ขาดความหลากหลายของวัตถุดิบสินค้าเกษตร ที่ป้อน โรงงานอุตสาหกรรม</p> <p>๖. ขาดโรงงานอุตสาหกรรมที่สามารถเพิ่มมูลค่า และ ความหลากหลายของผลิตภัณฑ์แปรรูป</p> <p>๗. ขาดการพัฒนาศักยภาพต้นทุนทางการท่องเที่ยวใน เชิงพื้นที่หรือแหล่งท่องเที่ยว บริหารจัดการ และ การประชาสัมพันธ์</p> <p>๘. เกษตรกรใช้กระบวนการผลิตไม่เหมาะสมทำให้ต้นทุน การผลิตสูงขึ้น และปริมาณผลผลิตที่มีคุณภาพลดลง</p> <p>๙. ขาดแคลนแรงงานภาคการเกษตรและแรงงานฝีมือ ในภาคอุตสาหกรรมที่มีคุณภาพในขณะที่อัตราการ ว่างงานยังอยู่ในระดับสูง</p> |
| โอกาส (Opportunity) | อุปสรรค (Treat) |
| <p>๑. รัฐบาลมีนโยบายการบริหารจัดการน้ำอย่างยั่งยืนและ สนับสนุนการใช้ประโยชน์ที่ดินที่เหมาะสมสำหรับการ ผลิตสินค้าการเกษตร (Zoning)</p> <p>๒. รัฐบาลมีแนวคิดภายใต้ยุทธศาสตร์โครงสร้างพื้นฐาน ด้านการขนส่งของประเทศ</p> <p>๓. รัฐบาลมีนโยบายสนับสนุนพัฒนาระดับผู้ประกอบการ SME วิสาหกิจชุมชน OTOP เป็นวาระแห่งชาติ</p> <p>๔. รัฐให้ความสำคัญสนับสนุนเรื่องการท่องเที่ยวเป็นนโยบายที่จะ กระตุ้นเศรษฐกิจ</p> <p>๕. ทิศทางการพัฒนาประเทศและนโยบายของรัฐบาลให้ ความสำคัญต่อการพัฒนาเศรษฐกิจและให้ความสำคัญ ด้านการท่องเที่ยว</p> | <p>๑. ปัญหาภาวะโลกร้อน ความแปรปรวนของภูมิอากาศ ก่อให้เกิดความเสียหายต่อผลผลิตทางการเกษตร การท่องเที่ยวและเศรษฐกิจ</p> <p>๒. ผลกระทบจากวิกฤติเศรษฐกิจโลกทำให้เกิดความ ผันผวนของราคาผลผลิตทางการเกษตร และปัจจัย การผลิต</p> <p>๓. สินค้าอุปโภคและบริโภคเกิดการแข่งขันจากการเข้า สู่ประชาคมอาเซียน</p> |

| | |
|---|--|
| <p>๖. โครงการวางระบบท่อก๊าซธรรมชาติถึงจังหวัดนครสวรรค์ จะสร้างโอกาสให้ผู้ประกอบการ ทุกระดับได้มีโอกาสวางแผนและปรับเปลี่ยนการใช้พลังงานที่ประหยัด และเหมาะสม</p> <p>๗. กระแสความสนใจในสุขภาพ การบริโภคสินค้าเกษตรปลอดภัย สิ่งแวดล้อมการอนุรักษ์ ประเพณี วัฒนธรรม และอนุรักษ์ธรรมชาติและการท่องเที่ยว</p> <p>๘. ความก้าวหน้าด้านเทคโนโลยีสารสนเทศที่ทันสมัย ช่วยเพิ่มช่องทางการตลาด</p> <p>๙. การเข้าสู่ประชาคมอาเซียนอาจมีผลต่อการเดินทางมาของนักท่องเที่ยวเพิ่มขึ้น</p> | |
|---|--|

๑.๗.๒ การวิเคราะห์สภาพแวดล้อมด้านสังคม

| | |
|--|--|
| <p style="text-align: center;">จุดแข็ง (Strength)</p> <p>๑. มีสถาบันการศึกษาที่หลากหลายทุกระดับที่มีคุณภาพและเป็นที่ยอมรับ</p> <p>๒. เป็นที่ตั้งของศูนย์บริการและวิชาการระดับเขต เช่น</p> <ul style="list-style-type: none"> - ด้านสาธารณสุข ได้แก่ โรงพยาบาลจิตเวชนครสวรรค์ ราชนครินทร์ ศูนย์อนามัยที่ ๘ - ด้านศาล ได้แก่ ศาลอุทธรณ์ภาค ๖ - ด้านแรงงาน ได้แก่ สถาบันพัฒนาฝีมือแรงงานภาค๘ นครสวรรค์ - ด้านการศึกษา ได้แก่ สำนักงานเขตพื้นที่การศึกษา มัธยมศึกษาเขต ๔๒ | <p style="text-align: center;">จุดอ่อน (Weakness)</p> <p>๑. จังหวัดนครสวรรค์ก้าวเข้าสู่สังคมผู้สูงอายุและอัตราการเพิ่มของวัยแรงงานลดลง ทำให้เกิดปัญหาการพึ่งพิงสูงขึ้น เนื่องจากผู้สูงอายุไม่มีรายได้และยากจน</p> <p>๒. ความสามารถในการสื่อสารด้านภาษาอาเซียนยังไม่เพียงพอ</p> <p>๓. กลุ่มแรงงานนอกระบบยังไม่เข้าสู่ระบบประกันสังคมอย่างทั่วถึง</p> <p>๔. เด็กและเยาวชนมีพฤติกรรมที่ไม่เหมาะสมก่อให้เกิดปัญหาสังคมเพิ่มขึ้น</p> <p>๕. การละเลยไม่ปฏิบัติตามกฎหมายระหว่างประเทศส่งผลกระทบต่อมาตรการทางด้านเศรษฐกิจและสังคมต่อประเทศไทย</p> |
| <p style="text-align: center;">โอกาส (Opportunity)</p> <p>๑. การเข้าร่วมประชาคมอาเซียนทำให้โอกาสได้แลกเปลี่ยนเรียนรู้ด้านเศรษฐกิจ ความมั่นคง สังคม และวัฒนธรรม</p> <p>๒. มีนโยบายด้านการศึกษาที่หลากหลาย ทำให้ประชาชนมีโอกาสได้รับการศึกษาเพิ่มมากขึ้น</p> <p>๓. รัฐบาลมีนโยบายสนับสนุนส่งเสริมการจัดสวัสดิการสังคม</p> <p>๔. ได้รับความช่วยเหลือจากองค์กรระหว่างประเทศ</p> <p>๕. มีนโยบายสนับสนุนการดำเนินชีวิตตามหลักปรัชญาเศรษฐกิจพอเพียง</p> <p>๖. วัฒนธรรมไทยมีความโอบอ้อมอารี เอื้อเฟื้อ เผื่อแผ่ช่วยเหลือ เกื้อกูลซึ่งกันและกัน</p> <p>๗. เทคโนโลยีการสื่อสารทันสมัยแพร่หลายไปจนถึงระดับชุมชนและบุคคล เช่น Internet ในระดับชุมชน</p> | <p style="text-align: center;">อุปสรรค (Treat)</p> <p>๑. โครงสร้างสังคมมีการเปลี่ยนแปลงอย่างรวดเร็ว</p> <p>๒. วัฒนธรรมการบริโภคนิยมและการรับวัฒนธรรมจากต่างประเทศ มีแนวโน้มที่จะก่อให้เกิดปัญหาสุขภาพทางเพศในวัยรุ่น ปัญหายาเสพติด ปัญหาโรคเอดส์ และภาวะโรคอ้วนและอื่นๆ</p> <p>๓. กระแสวัตถุนิยมก่อให้เกิดความฟุ้งเฟ้อ ฟุ่มเฟือย เข้าไปในทุกชุมชน ละเลยคุณธรรมจริยธรรม ค่านิยมเปลี่ยนไปจากเดิมสังคม พึ่งพาตนเองเป็นสังคมที่ขอรับความช่วยเหลือ</p> <p>๔. การเกิดภัยธรรมชาติทำให้ประชาชนได้รับผลกระทบต่อการดำรงชีวิต</p> |

๑.๗.๓ การวิเคราะห์สภาพแวดล้อมด้านทรัพยากรธรรมชาติและสิ่งแวดล้อม

| จุดแข็ง (Strength) | จุดอ่อน (Weakness) |
|--|--|
| <p>ด้านการจัดการขยะมูลฝอย</p> <ol style="list-style-type: none"> บุคลากรมีความรู้ด้านวิชาการเฉพาะด้านการจัดการขยะมูลฝอย มีแผนปฏิบัติการเพื่อการบริหารจัดการขยะมูลฝอย โดยการมีส่วนร่วมของทุกภาคส่วน <p>ด้านการเปลี่ยนแปลงพื้นที่ป่าไม้</p> <ol style="list-style-type: none"> มีพื้นที่ป่าที่มีความหลากหลายทางชีวภาพสูง มีหน่วยงานหลักที่รับผิดชอบบริหารจัดการด้านทรัพยากรป่าไม้ในพื้นที่ ประชาชนและทุกภาคส่วนมีความตระหนักและให้ความสำคัญในการบริหารจัดการทรัพยากรป่าไม้ <p>ด้านการเปลี่ยนแปลงสภาวะภูมิอากาศ</p> <ol style="list-style-type: none"> มีอุตสาหกรรมน้อย จึงไม่ปล่อยคาร์บอนไดออกไซด์ ลักษณะภูมิประเทศของจังหวัดนครสวรรค์มีความหลากหลาย ทำให้เมื่อเกิดภัยพิบัติไม่เกิดความเสียหายมาก การคมนาคมขนส่งสะดวก | <p>ด้านการจัดการขยะมูลฝอย</p> <ol style="list-style-type: none"> เทคโนโลยีในการจัดการขยะมูลฝอยที่มีประสิทธิภาพพร้อมทั้งรักษาสิ่งแวดล้อมมีราคาสูง ยานพาหนะในการจัดเก็บขยะไม่เพียงพอและไม่ได้มาตรฐาน ประชาชนขาดจิตสำนึกและไม่มีส่วนร่วมในการจัดการขยะ เช่น ทิ้งไม่เป็นที่ ไม่คัดแยกขยะ บุคลากรในการบริหารจัดการขยะมูลฝอยมีไม่เพียงพอ มีศูนย์กำจัดขยะที่ใช้วิธีการฝังกลบอย่างถูกหลักสุขาภิบาล(Sanitary Landfill) (๔ แห่ง) ซึ่งประสิทธิภาพในการรองรับขยะไม่สามารถครอบคลุมพื้นที่ทั้งจังหวัด กระบวนการจัดหาพื้นที่ในการจัดการขยะไม่ค่อยได้รับความร่วมมือจากประชาชน การบูรณาการเพื่อการจัดการขยะร่วมกันของหน่วยงานท้องถิ่นยังขาดประสิทธิภาพ ขาดงบประมาณสนับสนุนในการก่อสร้างระบบกำจัดขยะมูลฝอยแบบถูกหลักวิชาการ <p>ด้านการเปลี่ยนแปลงพื้นที่ป่าไม้</p> <ol style="list-style-type: none"> ไม่สามารถปฏิบัติตามแผนการบริหารจัดการทรัพยากรป่าไม้ได้ครอบคลุมทุกมิติ การบูรณาการโครงการร่วมที่จัดทำขึ้นขาดความต่อเนื่อง ขาดการบูรณาการงบประมาณตามแผน <p>ด้านการเปลี่ยนแปลงสภาวะภูมิอากาศ</p> <ol style="list-style-type: none"> มีพื้นที่ป่าไม้น้อย เป็นแหล่งรวมน้ำ (น้ำท่วม) การบริหารจัดการน้ำไม่เป็นระบบ ประชาชนมุ่งเน้นปลูกพื้นที่เชิงเดี่ยว มีมลพิษจากการคมนาคม มีพื้นที่ทำการเกษตรมาก ทำให้ยากต่อการควบคุมจัดการ เช่น การเผา ในพื้นที่เกษตร เป็นต้น |
| <p>โอกาส (Opportunity)</p> <p>ด้านการจัดการขยะมูลฝอย</p> <ol style="list-style-type: none"> นโยบายของรัฐบาลที่ให้ความสำคัญกับการจัดการขยะมูลฝอย และสอดคล้องกับยุทธศาสตร์การพัฒนาจังหวัดในการจัดการสิ่งแวดล้อม | <p>อุปสรรค (Treat)</p> <p>ด้านการจัดการขยะมูลฝอย</p> <ol style="list-style-type: none"> นโยบายที่มุ่งเน้นการพัฒนาเศรษฐกิจมากกว่าการดูแลด้านสิ่งแวดล้อม ทำให้เกิดปัญหาการจัดการขยะมีมากขึ้น |

| | |
|--|--|
| <p>๒. การเป็นศูนย์กลางทางด้านการค้าทำให้หน่วยงานภาครัฐและประชาชนให้ความตระหนักในการกำจัดขยะมากขึ้น</p> <p>๓. การเป็นศูนย์กลางสถาบันการศึกษาในเขตภาคเหนือตอนล่างทำให้มีนวัตกรรมการกำจัดขยะเพิ่มขึ้น</p> <p>๔. การเกิดสาธารณภัยบ่อยครั้ง เช่น อุทกภัย อัคคีภัย ทำให้ทุกภาคส่วนให้ความสำคัญกับปัญหาขยะมูลฝอยและระบบการจัดการขยะมากขึ้น</p> <p>ด้านการเปลี่ยนแปลงพื้นที่ป่าไม้</p> <p>๑. มีนโยบายในระดับประเทศโดยกำหนดเป็นยุทธศาสตร์และสอดคล้องกับยุทธศาสตร์การพัฒนาจังหวัด</p> <p>๒. มีองค์กรเครือข่ายภาคประชาชน ที่มีความเข้มแข็งในการอนุรักษ์ทรัพยากรธรรมชาติ</p> <p>๓. การเกิดสาธารณภัยทำให้ทุกภาคส่วนให้ความร่วมมือการอนุรักษ์ป่าไม้มากขึ้น</p> <p>ด้านการเปลี่ยนแปลงสถานะภูมิอากาศ</p> <p>๑. ประชาชนเริ่มมีความตระหนัก ตื่นตัว</p> <p>๒. ยุทธศาสตร์การพัฒนาจังหวัดที่สอดคล้องกับนโยบายของรัฐบาล</p> <p>๓. ทุกภาคส่วนให้ความสำคัญเรื่องทรัพยากรธรรมชาติและสิ่งแวดล้อม</p> | <p>๒. วิฤตการณ์ด้านเศรษฐกิจของประเทศที่มีความผันผวนทำให้การจัดเก็บรายได้แผ่นดินน้อยลง ส่งผลกระทบต่องบประมาณในการบริหารจัดการ ขยะ</p> <p>๓. การเป็นศูนย์กลางด้านการค้าและการเจริญเติบโตทางเศรษฐกิจทำให้ปริมาณขยะมูลฝอยมากขึ้น</p> <p>๔. มีประชากรแฝงที่เข้ามาอาศัยเพื่อทำงานหรือเพื่อศึกษาต่อมีจำนวนมากทำให้เกิดปัญหา เพิ่มขึ้น</p> <p>ด้านการเปลี่ยนแปลงพื้นที่ป่าไม้</p> <p>๑. นโยบายการบริหารจัดการน้ำของภาครัฐขาดการศึกษาผลกระทบพื้นที่ป่าที่มีอยู่อย่างครอบคลุม</p> <p>๒. การเพิ่มขึ้นของราคาพืชผลทางเกษตร นำไปสู่ความต้องการพื้นที่เพิ่มขึ้น และเพิ่มโอกาสการบุกรุกพื้นที่ป่าเพื่อขยายพื้นที่ทำการเกษตร</p> <p>ด้านการเปลี่ยนแปลงสถานะภูมิอากาศ</p> <p>๑. ไม่มีกฎหมายที่ชัดเจนเกี่ยวกับการเผาในพื้นที่เกษตรกรรม</p> <p>๒. การพัฒนาเศรษฐกิจทำให้เกษตรกรเน้นการปลูกพืชเชิงเดี่ยวและในด้านอุตสาหกรรมมีการใช้ทรัพยากรธรรมชาติเพิ่มขึ้นซึ่งส่งผลต่อคุณภาพสิ่งแวดล้อม</p> <p>๓. เทคโนโลยีด้านการพัฒนาพลังงานทดแทนมีราคาแพง เช่น ราคาของแผงโซลาร์เซลล์ เป็นต้น</p> |
|--|--|

๑.๗.๔ การวิเคราะห์สภาพแวดล้อมด้านบริหารจัดการ

| จุดแข็ง (Strength) | จุดอ่อน (Weakness) |
|---|---|
| <p>๑. มีการนำเทคโนโลยีที่ทันสมัยมาใช้ในการปฏิบัติงาน</p> <p>๒. หน่วยงานทุกหน่วยงานมีการพัฒนาบุคลากรอย่างต่อเนื่อง</p> <p>๓. บุคลากรของรัฐในจังหวัดมีความรู้ความสามารถในการให้บริการ</p> <p>๔. ผู้บริหารของหน่วยงานราชการทั้งราชการส่วนกลาง ส่วนภูมิภาค และส่วนท้องถิ่น ให้ความสำคัญกับการปฏิบัติตามหลักธรรมาภิบาล และการบริหารจัดการที่ดี</p> <p>๕. หน่วยงานราชการส่วนกลาง ส่วนภูมิภาค มีที่ตั้งอยู่ในจังหวัด จำนวนมาก สามารถให้บริการประชาชนได้อย่างครอบคลุมและทั่วถึง</p> <p>๖. องค์กรเอกชนให้การสนับสนุนการบริหารของจังหวัด</p> <p>๗. จังหวัดมีงบประมาณบริหารจัดการตนเอง</p> | <p>๑. ระบบการจัดเก็บข้อมูลของหน่วยงานไม่มีประสิทธิภาพและ ไม่เป็นปัจจุบัน</p> <p>๒. อุปกรณ์ เครื่องมือและระบบเทคโนโลยีไม่เพียงพอต่อการให้บริการ รวมทั้งขาดการบำรุงรักษา และการจัดหามาทดแทนอย่างต่อเนื่อง</p> <p>๓. หน่วยงานภาครัฐมีจำนวนบุคลากรจำกัดไม่เพียงพอต่อการให้บริการ</p> <p>๔. บุคลากรของรัฐมีความรู้ความสามารถในการบริการไม่เพียงพอและไม่ทันต่อเทคโนโลยีที่เปลี่ยนแปลงอย่างรวดเร็ว</p> <p>๕. บุคลากรภาครัฐขาดการพัฒนาด้านทักษะภาษาต่างประเทศ</p> |

| โอกาส (Opportunity) | อุปสรรค (Treat) |
|--|---|
| <p>๑. นโยบายของรัฐส่งเสริมให้หน่วยงานภาครัฐ นำหลักการบริหารจัดการบ้านเมืองที่ดีมาใช้และพัฒนาประสิทธิภาพการให้บริการประชาชน</p> <p>๒. เพิ่มช่องทางและเปิดโอกาสให้ประชาชนเข้ามามีส่วนร่วมในการตรวจสอบข้อมูลข่าวสารของทางราชการได้ตลอดเวลา</p> <p>๓. ระบบเทคโนโลยีสารสนเทศการพัฒนาประสิทธิภาพสูงขึ้นอย่างต่อเนื่อง</p> <p>๔. ประชาชนสามารถเข้าถึงงานบริการต่างๆของหน่วยงานภาครัฐได้สะดวกรวดเร็ว</p> | <p>๑. ระเบียบ กฎหมาย บางเรื่องขาดความยืดหยุ่นในการให้บริการประชาชน</p> <p>๒. นโยบายของรัฐบาลขาดความต่อเนื่อง</p> <p>๓. การเรียกร้องของกลุ่มผลประโยชน์ต่างๆ กัดฉุดให้หน่วยงานภาครัฐดำเนินการตามข้อเรียกร้อง</p> <p>๔. ประชาชนยังขาดความรู้ความเข้าใจในกฎหมาย ระเบียบข้อบังคับของหน่วยงานต่าง ๆ</p> |

๑.๗.๕ การวิเคราะห์สภาพแวดล้อมด้านความมั่นคง

| จุดแข็ง (Strength) | จุดอ่อน (Weakness) |
|---|--|
| <p>๑. อาณาเขตไม่ติดชายแดน จึงทำให้ไม่มีการลักลอบนำเข้ายาเสพติด หรือแรงงานต่างด้าวหลบหนีเข้าเมือง</p> <p>๒. พื้นที่จังหวัดนครสวรรค์ไม่มีคดีเกี่ยวกับการก่อการร้าย และอาชญากรรมข้ามชาติ</p> <p>๓. จังหวัดนครสวรรค์มีการดำเนินโครงการแก้ไขปัญหายาเสพติดระบบสมัครใจ ในรูปแบบค่ายปรับเปลี่ยนพฤติกรรม (ตามมาตราฐานใหม่) ศูนย์ช่วยเหลือแผ่นดินนครสวรรค์ ทำให้สามารถแก้ไขปัญหายาเสพติดได้</p> <p>๔. ตำรวจภูธรจังหวัดนครสวรรค์มีการจัดตั้งจุดตรวจจุดสกัดทุกวันเพื่อป้องปราบการกระทำความผิด และจัดสายตรวจจรดยนต์ จักรยานยนต์ ออกตรวจในพื้นที่รับผิดชอบ และหยุดพบปะพูดคุยกับประชาชนเพื่อ สอบถามสภาพปัญหาและความต้องการ</p> <p>๕. จังหวัดนครสวรรค์มีด่านตรวจยาเสพติด ทำให้ สามารถป้องกันการลักลอบขนยาเสพติด เข้าไปสู่จังหวัดชั้นในได้</p> | <p>๑. จังหวัดนครสวรรค์เป็นเส้นทางผ่านเข้าสู่จังหวัดชั้นในเป็นที่พักเพื่อลักลอบขนยาเสพติดและแรงงานต่างด้าวผิดกฎหมาย</p> <p>๒. พื้นที่เขตชุมชนเมืองมีผู้คนอาศัยหนาแน่น ทั้งมีสถานประกอบการ ศูนย์การค้า สถานศึกษา โรงแรม หอพัก ฯลฯ หลายแห่ง ทำให้สับสนเสี่ยง ต่อการเกิดปัญหาด้านอาชญากรรม ยาเสพติด แรงงานต่างด้าว รวมถึงปัญหาเด็ก และเยาวชน</p> <p>๓. ปัญหาการควบคุมกำกับแรงงานต่างด้าวที่เพิ่มขึ้นของหน่วยงานที่เกี่ยวข้อง</p> |
| โอกาส (Opportunity) | อุปสรรค (Treat) |
| <p>๑. รัฐบาลมีนโยบายด้านความมั่นคง โดยมียุทธศาสตร์การเตรียมพร้อมแห่งชาติ (พ.ศ.๒๕๕๗-๒๕๖๑)</p> <p>๒. ระเบียบสำนักนายกรัฐมนตรี ว่าด้วยการพัฒนา เพื่อเสริมความมั่นคงของชาติ พ.ศ. ๒๕๕๘</p> | <p>๑. สถานการณ์สาธารณสุขที่สำคัญที่เกิดขึ้นและสร้างความสูญเสียต่อชีวิตทรัพย์สินของประชาชนและสิ่งสาธารณประโยชน์ต่างๆ รวมทั้งระบบเศรษฐกิจของจังหวัดนครสวรรค์</p> <p>๒. การบังคับใช้กฎหมายด้านความมั่นคงตามสนธิสัญญาหรือความตกลงระหว่างประเทศ เมื่อเข้าสู่ประชาคมอาเซียน</p> |

ส่วนที่ ๒

แนวคิดในการกำหนดยุทธศาสตร์

๒.๑ ยุทธศาสตร์การพัฒนาระดับชาติ

๒.๑.๑ แผนพัฒนาเศรษฐกิจและสังคมแห่งชาติ ฉบับที่ ๑๑ (พ.ศ.๒๕๕๕-๒๕๕๙)

แนวคิดในการจัดทำแผนพัฒนาเศรษฐกิจและสังคมแห่งชาติ ฉบับที่ ๑๑ ยังคงมีความต่อเนื่องจากแนวคิดของแผนพัฒนาฯ ฉบับที่ ๘ - ๑๐ โดยยังคงยึดหลัก “ปรัชญาของเศรษฐกิจพอเพียง” และยึด “คนเป็นศูนย์กลางของการพัฒนา” และ “สร้างสมดุลการพัฒนา” ในทุกมิติ แต่การประยุกต์ใช้แนวคิดดังกล่าว และสร้างความมั่นใจว่าการพัฒนาจะเป็นไปในแนวทางที่ยั่งยืนและสร้างความสุขให้กับคนไทย โดยได้มีการจัดทำวิสัยทัศน์ประเทศไทยปี พ.ศ. ๒๕๗๐ ซึ่งพิจารณาถึงบริบทการเปลี่ยนแปลงในอนาคต และกำหนดวิสัยทัศน์ปี พ.ศ. ๒๕๗๐ ไว้ดังนี้

“คนไทยภาคภูมิใจในความเป็นไทย มีมิตรไมตรีบนวิถีชีวิตแห่งความพอเพียง ยึดมั่นในวัฒนธรรมประชาธิปไตย และหลักธรรมาภิบาล การบริการสาธารณะขั้นพื้นฐานที่ทั่วถึง มีคุณภาพสังคมมีความปลอดภัยและมั่นคง อยู่ในสภาวะแวดล้อมที่ดี เกื้อกูลและเอื้ออาทรซึ่งกันและกัน ระบบการผลิตเป็นมิตรกับสิ่งแวดล้อม มีความมั่นคงด้านอาหารและพลังงาน อยู่บนฐานทางเศรษฐกิจที่พึ่งตนเองและแข่งขันได้ในเวทีโลก สามารถอยู่ในประชาคมภูมิภาคและโลกได้อย่างมีศักดิ์ศรี”

กรอบแนวคิดของแผนพัฒนาฯ ฉบับที่ ๑๑ จึงเป็นการดำเนินการเพื่อบรรลุถึงวิสัยทัศน์ระยะยาว โดยมีปรัชญาของเศรษฐกิจพอเพียงเป็นปรัชญานำทาง และคำนึงถึงบริบทการเปลี่ยนแปลงที่จะเป็นทั้งโอกาสและข้อจำกัดของการพัฒนาในแนวทางดังกล่าว หลักการสำคัญของแผนพัฒนาฯ ฉบับที่ ๑๑ จึงมีดังนี้

(๑) พัฒนาตามหลักปรัชญาของเศรษฐกิจพอเพียง และขับเคลื่อนให้บังเกิดผลในทางปฏิบัติที่ชัดเจนยิ่งขึ้นในทุกระดับ

(๒) ยึดคนเป็นศูนย์กลางของการพัฒนา ให้ความสำคัญกับการสร้างกระบวนการมีส่วนร่วมของทุกภาคส่วนในสังคม และการมีส่วนร่วมในการตัดสินใจของประชาชน

(๓) พัฒนาประเทศสู่ความสมดุลในทุกมิติ อย่างบูรณาการ และเป็นองค์รวม

(๔) ยึดวิสัยทัศน์ปี พ.ศ. ๒๕๗๐ เป็นเป้าหมาย ซึ่งจะส่งผลให้บรรลุการพัฒนาที่อยู่บนรากฐานของสังคมไทย อยู่บนกรอบแนวคิดของการพัฒนาบนหลักปรัชญาของเศรษฐกิจพอเพียง

๑. วิสัยทัศน์และพันธกิจ การพัฒนาประเทศในระยะ ๕ ปี ของแผนพัฒนาฯ ฉบับที่ ๑๑ ได้กำหนดวิสัยทัศน์ พันธกิจ วัตถุประสงค์และเป้าหมาย ยุทธศาสตร์และแนวทางการพัฒนาที่มีลำดับความสำคัญสูง ดังนี้

๑.๑ วิสัยทัศน์

“สังคมอยู่ร่วมกันอย่างมีความสุข ด้วยความเสมอภาค เป็นธรรม และมีภูมิคุ้มกันต่อการเปลี่ยนแปลง”

๑.๒ พันธกิจ

๑) สร้างสังคมเป็นธรรมและเป็นสังคมที่มีคุณภาพ ทุกคนมีความมั่นคงในชีวิต ได้รับการคุ้มครองทางสังคมที่มีคุณภาพอย่างทั่วถึงและเท่าเทียม มีโอกาสเข้าถึงทรัพยากรและกระบวนการยุติธรรมอย่างเสมอภาค ทุกภาคส่วนได้รับการเสริมพลังให้สามารถมีส่วนร่วมในกระบวนการพัฒนา ภายใต้ระบบบริหารจัดการภาครัฐที่โปร่งใส เป็นธรรม



ส่วนที่ ๒

แนวคิดในการกำหนดยุทธศาสตร์

๒) พัฒนาคุณภาพคนไทยให้มีคุณธรรม เรียนรู้ตลอดชีวิต มีทักษะและการดำรงชีวิตอย่างเหมาะสมในแต่ละช่วงวัย สถาบันทางสังคมและชุมชนท้องถิ่นมีความเข้มแข็ง สามารถปรับตัวรู้เท่าทันกับการเปลี่ยนแปลง

๓) พัฒนาศูนย์การผลิตและบริการให้เข้มแข็งและมีคุณภาพบนฐานความรู้ ความคิดสร้างสรรค์ และภูมิปัญญา สร้างความมั่นคงด้านอาหารและพลังงาน ปรับโครงสร้างการผลิตและการบริโภคให้เป็นมิตรกับสิ่งแวดล้อม พร้อมสร้างความเชื่อมโยงกับประเทศในภูมิภาคเพื่อความมั่นคงทางเศรษฐกิจและสังคม

๔) สร้างความมั่นคงของฐานทรัพยากรธรรมชาติและสิ่งแวดล้อม สนับสนุนการมีส่วนร่วมของชุมชน รวมทั้งสร้างภูมิคุ้มกันเพื่อรองรับผลกระทบจากการเปลี่ยนแปลงสภาพภูมิอากาศและภัยพิบัติทางธรรมชาติ

๒. วัตถุประสงค์และเป้าหมาย

๒.๑ วัตถุประสงค์

๑) เพื่อเสริมสร้างสังคมที่เป็นธรรมและเป็นสังคมสันติสุข

๒) เพื่อพัฒนาคนไทยทุกกลุ่มวัยอย่างเป็นองค์รวมทั้งทางกาย ใจ สติปัญญา อารมณ์ คุณธรรม จริยธรรม และสถาบันทางสังคมมีบทบาทหลักในการพัฒนาคนให้มีคุณภาพ

๓) เพื่อพัฒนาเศรษฐกิจให้เติบโตอย่างมีเสถียรภาพ คุณภาพ และยั่งยืน มีความเชื่อมโยงกับเครือข่ายการผลิตสินค้าและบริการบนฐานปัญญา นวัตกรรม และความคิดสร้างสรรค์ในภูมิภาคอาเซียน มีความมั่นคงทางอาหารและพลังงาน การผลิตและการบริโภคเป็นมิตรต่อสิ่งแวดล้อม นำไปสู่การเป็นสังคมคาร์บอนต่ำ

๔) เพื่อบริหารจัดการทรัพยากรธรรมชาติและสิ่งแวดล้อมให้เพียงพอต่อการรักษาสมดุลของระบบนิเวศ และเป็นฐานที่มั่นคงของการพัฒนาประเทศ

๒.๒ เป้าหมายหลัก

๑) ความอยู่เย็นเป็นสุขและความสงบสุขของสังคมไทยเพิ่มขึ้น ความเหลื่อมล้ำในสังคมลดลง สัดส่วนผู้อยู่ใต้เส้นความยากจนลดลง และดัชนีภาพลักษณ์การคอร์รัปชันไม่ต่ำกว่า ๕.๐ คะแนน

๒) คนไทยมีการเรียนรู้อย่างต่อเนื่อง มีสุขภาวะดีขึ้น มีคุณธรรม จริยธรรม และสถาบันทางสังคมมีความเข้มแข็งมากขึ้น

๓) เศรษฐกิจเติบโตในอัตราที่เหมาะสมตามศักยภาพของประเทศ ให้ความสำคัญกับการเพิ่มผลผลิตภาพรวมไม่ต่ำกว่าร้อยละ ๓.๐ ต่อปี เพิ่มขีดความสามารถในการแข่งขันทางเศรษฐกิจ เพิ่มมูลค่าผลิตภัณฑ์ของวิสาหกิจขนาดกลางและขนาดย่อมต่อผลิตภัณฑ์มวลรวมในประเทศ ให้มีไม่ต่ำกว่าร้อยละ ๔๐.๐

๔) คุณภาพสิ่งแวดล้อมอยู่ในเกณฑ์มาตรฐาน เพิ่มประสิทธิภาพการลดการปล่อยก๊าซเรือนกระจก รวมทั้งเพิ่มพื้นที่ป่าไม้เพื่อรักษาสมดุลของระบบนิเวศ

๓. ตัวชี้วัด

๑) ดัชนีความอยู่เย็นเป็นสุข ดัชนีความสงบสุข สัดส่วนรายได้ระหว่างกลุ่มประชากรที่มีรายได้สูงสุด ร้อยละ ๑๐.๐ กับกลุ่มที่มีรายได้น้อยร้อยละ ๑๐.๐ สัดส่วนผู้อยู่ใต้เส้นความยากจน สัดส่วนแรงงานนอกระบบที่สามารถเข้าถึงการคุ้มครองทางสังคม และดัชนีภาพลักษณ์การคอร์รัปชัน

๒) จำนวนปีการศึกษาเฉลี่ยของคนไทย ผู้เรียนทุกระดับการศึกษามีคุณธรรมจริยธรรมสัดส่วนประชากรที่เข้าถึงโครงข่ายคมนาคมและอินเทอร์เน็ตความเร็วสูง จำนวนบุคลากรด้านการวิจัยและพัฒนา อัตราการป่วยด้วยโรคไม่ติดต่อ และดัชนีความอบอุ่นของครอบครัว

๓) อัตราการเจริญเติบโตทางเศรษฐกิจ อัตราเงินเฟ้อ ผลิตภาพการผลิตรวม อันดับความสามารถในการแข่งขันทางเศรษฐกิจของประเทศ สัดส่วนมูลค่าผลิตภัณฑ์ของวิสาหกิจขนาดกลางและขนาดย่อมต่อผลิตภัณฑ์มวลรวมในประเทศ

๔) คุณภาพน้ำและอากาศ ร้อยละของพื้นที่ป่าไม้ต่อพื้นที่ประเทศ และสัดส่วนการปล่อยก๊าซเรือนกระจกต่อหัวเปรียบเทียบกับลำดับขั้นการพัฒนาที่แสดงโดยผลิตภัณฑ์มวลรวมในประเทศต่อหัว

๔. ยุทธศาสตร์การพัฒนา

การพัฒนาประเทศให้คนในสังคมอยู่ร่วมกันอย่างสงบสุข เศรษฐกิจเจริญเติบโตอย่างมีคุณภาพและยั่งยืน ภายใต้กระแสการเปลี่ยนแปลงทั้งภายในและภายนอกประเทศที่ปรับเปลี่ยนเร็ว คาดการณ์ได้ยากและซับซ้อนมากยิ่งขึ้น การพัฒนาในระยะแผนพัฒนาฯ ฉบับที่ ๑๑ ได้กำหนดทิศทางและยุทธศาสตร์การพัฒนา โดยเร่งสร้างภูมิคุ้มกันเพื่อป้องกันปัจจัยเสี่ยง และเสริมรากฐานของประเทศด้านต่างๆ ให้เข้มแข็งควบคู่ไปกับการพัฒนาคนและสังคมไทยให้มีคุณภาพ มีโอกาสเข้าถึงทรัพยากรและได้รับประโยชน์จากการพัฒนาเศรษฐกิจและสังคมอย่างเป็นธรรม รวมทั้งสร้างโอกาสทางเศรษฐกิจด้วยฐานความรู้ และความคิดสร้างสรรค์บนพื้นฐานการผลิตและการบริโภคที่เป็นมิตรต่อสิ่งแวดล้อม นำไปสู่การพัฒนาประเทศที่มั่นคงและยั่งยืน ยุทธศาสตร์การพัฒนาที่สำคัญในระยะแผนพัฒนาฯ ฉบับที่ ๑๑ มีดังนี้

๔.๑ ยุทธศาสตร์การสร้างความเป็นธรรมในสังคม ให้ความสำคัญกับ

๔.๑.๑ การสร้างความมั่นคงทางเศรษฐกิจและสังคมให้ทุกคนในสังคมไทยควบคู่กับการเสริมสร้างขีดความสามารถในการจัดการความเสี่ยงและสร้างโอกาสในชีวิตให้แก่ตนเอง

๔.๑.๒ การจัดบริการทางสังคมให้ทุกคนตามสิทธิขั้นพื้นฐาน

๔.๑.๓ การเสริมสร้างพลังให้ทุกภาคส่วนสามารถเพิ่มทางเลือกการใช้ชีวิตในสังคมและมีส่วนร่วมในเชิงเศรษฐกิจ สังคม และการเมืองได้อย่างมีคุณค่าและศักดิ์ศรี

๔.๑.๔ การสานสร้างความสัมพันธ์ของคนในสังคมให้มีคุณค่าร่วมและตระหนักถึงผลประโยชน์ของสังคม และเสริมสร้างการบริหารราชการแผ่นดินที่มีประสิทธิภาพ

๔.๒ ยุทธศาสตร์การพัฒนาคนสู่สังคมแห่งการเรียนรู้ตลอดชีวิตอย่างยั่งยืน ให้ความสำคัญกับ

๔.๒.๑ การปรับโครงสร้างและการกระจายตัวประชากรให้เหมาะสม เป็นการส่งเสริมคู่สมรสที่มีความพร้อมให้มีบุตรเพิ่มขึ้นและรักษาระดับอัตราเจริญพันธุ์ไม่ให้ต่ำกว่าระดับที่เป็นอยู่

๔.๒.๒ การพัฒนาคุณภาพคนไทยให้มีภูมิคุ้มกันต่อการเปลี่ยนแปลง

๔.๒.๓ การส่งเสริมการลดปัจจัยเสี่ยงด้านสุขภาพอย่างเป็นองค์รวม โดยสร้างเสริมสุขภาพของคนไทยให้มีความสมบูรณ์แข็งแรงทั้งร่างกายและจิตใจ พัฒนาความรู้และทักษะในการดูแลสุขภาพของตนเอง ครอบครัว ชุมชน สร้างการมีส่วนร่วมในการพัฒนานโยบายสาธารณะที่เอื้อต่อสุขภาพ

๔.๒.๔ การส่งเสริมการเรียนรู้ตลอดชีวิต

๔.๒.๕ การเสริมสร้างความเข้มแข็งของสถาบันทางสังคม เป็นการเสริมสร้างความเข้มแข็งและพัฒนาบทบาทของสถาบันหลักทางสังคมให้เอื้อต่อการพัฒนาคน สร้างค่านิยมให้คนไทยภูมิใจในวัฒนธรรมไทย

๔.๓ ยุทธศาสตร์ความเข้มแข็งภาคเกษตร ความมั่นคงของอาหารและพลังงาน ให้ความสำคัญกับ

๔.๓.๑ การพัฒนาทรัพยากรธรรมชาติที่เป็นฐานการผลิตภาคเกษตรให้เข้มแข็งและยั่งยืน

๔.๓.๒ การเพิ่มประสิทธิภาพและศักยภาพการผลิตภาคเกษตร

๔.๓.๓ การสร้างมูลค่าเพิ่มผลผลิตทางการเกษตรตลอดห่วงโซ่การผลิต

๔.๓.๔ การสร้างความมั่นคงในอาชีพและรายได้ให้แก่เกษตรกร

๔.๓.๕ การสร้างความมั่นคงด้านอาหารและพัฒนาพลังงานชีวภาพในระดับครัวเรือนและชุมชน

๔.๓.๖ การสร้างความมั่นคงด้านพลังงานชีวภาพเพื่อสนับสนุนการพัฒนาประเทศและความเข้มแข็งภาคเกษตร ด้วยการส่งเสริมการวิจัยและพัฒนา

๔.๓.๗ การปรับระบบบริหารจัดการภาครัฐเพื่อเสริมสร้างความมั่นคงด้านอาหารและพลังงาน โดยสนับสนุนบทบาทของเกษตรกร เครือข่ายปราชญ์ชาวบ้าน ภาคเอกชน และชุมชนให้เข้ามามีส่วนร่วมในการกำหนดทิศทางและวางแผนการผลิตทางการเกษตร

๔.๔ ยุทธศาสตร์การปรับโครงสร้างเศรษฐกิจสู่การเติบโตอย่างมีคุณภาพและยั่งยืน ให้มีความสำคัญ

๔.๔.๑ การปรับโครงสร้างเศรษฐกิจสู่การพัฒนาที่มีคุณภาพและยั่งยืน โดยสร้างความเข้มแข็งให้กับผู้ประกอบการวิสาหกิจขนาดกลางและขนาดย่อม และผลักดันให้มีบทบาทในการพัฒนาเศรษฐกิจภายในประเทศให้เข้มแข็งและแข่งขันได้

๔.๔.๒ การพัฒนาวิทยาศาสตร์ เทคโนโลยี วิจัย และนวัตกรรม ให้เป็นพลังขับเคลื่อนการปรับโครงสร้างเศรษฐกิจให้เติบโตอย่างมีคุณภาพและยั่งยืน เน้นการนำความคิดสร้างสรรค์ ภูมิปัญญาท้องถิ่น

๔.๔.๓ การพัฒนาขีดความสามารถในการแข่งขันที่มีประสิทธิภาพ เท่าเทียม และเป็นธรรม

๔.๔.๔ การบริหารจัดการเศรษฐกิจส่วนรวมอย่างมีเสถียรภาพ

๔.๕ ยุทธศาสตร์การสร้างเชื่อมโยงกับประเทศในภูมิภาคเพื่อความมั่นคงทางเศรษฐกิจและสังคม ให้มีความสำคัญกับ

๔.๕.๑ การพัฒนาความเชื่อมโยงด้านการขนส่งและระบบโลจิสติกส์ภายใต้กรอบความร่วมมือในอนุภูมิภาคต่างๆ มุ่งพัฒนาบริการขนส่งและโลจิสติกส์ที่มีประสิทธิภาพและได้มาตรฐานสากล

๔.๕.๒ การพัฒนาฐานลงทุนโดยเพิ่มขีดความสามารถในการแข่งขันระดับอนุภูมิภาค

๔.๕.๓ การสร้างความพร้อมในการเข้าสู่ประชาคมอาเซียน

๔.๕.๔ การเข้าร่วมเป็นภาคีความร่วมมือระหว่างประเทศและภูมิภาค

๔.๕.๕ การสร้างความเป็นหุ้นส่วนทางเศรษฐกิจในภูมิภาคด้านการพัฒนาทรัพยากรมนุษย์ การเคลื่อนย้ายแรงงาน และการส่งเสริมแรงงานไทยในต่างประเทศ

๔.๕.๖ การมีส่วนร่วมอย่างสำคัญในการสร้างสังคมนานาชาติที่มีคุณภาพชีวิต

๔.๕.๗ การเสริมสร้างความร่วมมือที่ีระหว่างประเทศในการสนับสนุนการเจริญเติบโตทางเศรษฐกิจอย่างมีจริยธรรมและไม่ส่งผลกระทบต่อสิ่งแวดล้อม

๔.๕.๘ การเร่งรัดการใช้ประโยชน์จากข้อตกลงการค้าเสรีที่มีผลบังคับใช้แล้ว

๔.๕.๙ การส่งเสริมให้ประเทศไทยเป็นฐานการลงทุน และการประกอบธุรกิจใในเอเชียรวมทั้งเป็นฐานความร่วมมือในการพัฒนาภูมิภาค

๔.๕.๑๐ การปรับปรุงและเสริมสร้างความเข้มแข็งของภาคีการพัฒนาภายในประเทศ

๔.๖ ยุทธศาสตร์การจัดการทรัพยากรธรรมชาติและสิ่งแวดล้อมอย่างยั่งยืน ให้มีความสำคัญกับ

๔.๖.๑ การอนุรักษ์ ฟื้นฟู และสร้างความมั่นคงของฐานทรัพยากรธรรมชาติและสิ่งแวดล้อม

๔.๖.๒ การปรับกระบวนการพัฒนาและขับเคลื่อนประเทศเพื่อเตรียมพร้อมไปสู่การเป็นเศรษฐกิจและสังคมคาร์บอนต่ำและเป็นมิตรกับสิ่งแวดล้อม

๔.๖.๓ การยกระดับขีดความสามารถในการรองรับและปรับตัวต่อการเปลี่ยนแปลงสภาพภูมิอากาศ เพื่อให้สังคมมีภูมิคุ้มกัน

๔.๖.๔ การเตรียมความพร้อมรองรับภัยพิบัติทางธรรมชาติ ด้วยการจัดทำแผนที่และจัดลำดับพื้นที่เสี่ยงภัยทั้งในระดับประเทศ ภูมิภาคและจังหวัด

๔.๖.๕ การสร้างภูมิคุ้มกันด้านการค้าจากเงื่อนไขด้านสิ่งแวดล้อมและวิกฤตจากการเปลี่ยนแปลงสภาพภูมิอากาศ

๔.๖.๖ การเพิ่มบทบาทประเทศไทยในเวทีประชาคมโลกที่เกี่ยวข้องกับกรอบความตกลงและพันธกรณีด้านสิ่งแวดล้อมระหว่างประเทศ

๔.๖.๗ การควบคุมและลดมลพิษ มุ่งลดปริมาณมลพิษทางอากาศ

๔.๖.๘ การพัฒนาระบบการบริหารจัดการทรัพยากรธรรมชาติและสิ่งแวดล้อม ให้มีประสิทธิภาพ โปร่งใสและเป็นธรรมอย่างบูรณาการ

๒.๑.๒ ทิศทางของแผนพัฒนาเศรษฐกิจและสังคมแห่งชาติ ฉบับที่ ๑๒

กรอบแนวคิดและหลักการ

ในช่วงของแผนพัฒนาเศรษฐกิจและสังคมแห่งชาติฉบับที่ ๑๒ (พ.ศ. ๒๕๖๐-๒๕๖๔) ประเทศไทยจะยังคงประสบภาวะแวดล้อมและบริบทของการเปลี่ยนแปลงต่างๆ ที่อาจก่อให้เกิดความเสี่ยงทั้งจากภายในและภายนอกประเทศ อาทิ กระแสการเปิดเศรษฐกิจเสรี ความท้าทายของเทคโนโลยีใหม่ๆ การเข้าสู่สังคมผู้สูงอายุ การเกิดภัยธรรมชาติที่รุนแรง ประกอบกับสภาวะการณ์ด้านต่างๆ ทั้งเศรษฐกิจ สังคม ทรัพยากรธรรมชาติและสิ่งแวดล้อมของประเทศในปัจจุบันที่ยังคงประสบปัญหาในหลายด้าน เช่น ปัญหาผลิตภาพการผลิต ความสามารถในการแข่งขัน คุณภาพการศึกษา ความเหลื่อมล้ำทางสังคม เป็นต้น ทำให้การพัฒนาในช่วงแผนพัฒนาฯ ฉบับที่ ๑๒ จึงจำเป็นต้องยึดกรอบแนวคิดและหลักการในการวางแผนที่สำคัญ ดังนี้

- (๑) การน้อมนำและประยุกต์ใช้หลักปรัชญาของเศรษฐกิจพอเพียง
- (๒) คนเป็นศูนย์กลางของการพัฒนาอย่างมีส่วนร่วม
- (๓) การสนับสนุนและส่งเสริมแนวคิดการปฏิรูปประเทศ และ
- (๔) การพัฒนาสู่ความมั่นคง มั่งคั่ง ยั่งยืน สังคมอยู่ร่วมกันอย่างมีความสุข

วิสัยทัศน์

จากบริบทการเปลี่ยนแปลงต่างๆ ที่ประเทศกำลังประสบอยู่ ทำให้การกำหนดวิสัยทัศน์แผนพัฒนาฯ ฉบับที่ ๑๒ ยังคงมีความต่อเนื่องจากวิสัยทัศน์แผนพัฒนาฯ ฉบับที่ ๑๑ และกรอบหลักการของการวางแผนที่น้อมนำและประยุกต์ใช้หลักปรัชญาของเศรษฐกิจพอเพียง ยึดคนเป็นศูนย์กลางของการพัฒนาอย่างมีส่วนร่วม การพัฒนาที่ยึดหลักสมดุล ยั่งยืน โดยให้ความสำคัญกับการกำหนดทิศทางการพัฒนาที่มุ่งสู่การเปลี่ยนผ่านประเทศไทยจากประเทศที่มีรายได้ปานกลางไปสู่ประเทศที่มีรายได้สูง มีความมั่นคง และยั่งยืน สังคมอยู่ร่วมกันอย่างมีความสุข และนำไปสู่การบรรลุวิสัยทัศน์ระยะยาว “มั่นคง มั่งคั่ง ยั่งยืน” การกำหนดตำแหน่งทางยุทธศาสตร์ของประเทศ (Country Strategic Positioning) จึงเป็นการกำหนดตำแหน่งทางยุทธศาสตร์ของประเทศที่สอดคล้องกับยุทธศาสตร์ชาติที่ สศช. ได้จัดทำขึ้น ประเทศไทยเป็นประเทศรายได้สูงที่มีการกระจายรายได้อย่างเป็นธรรม เป็นศูนย์กลางด้านการขนส่งและโลจิสติกส์ของภูมิภาคสู่ความเป็นชาติการค้าและบริการ (Trading and Service Nation) เป็นแหล่งผลิตสินค้าเกษตรอินทรีย์และเกษตรปลอดภัย แหล่งอุตสาหกรรมสร้างสรรค์และมินิวัตกรรมสูงที่เป็นมิตรต่อสิ่งแวดล้อม

เป้าหมาย

๑. การหลุดพ้นจากกับดักประเทศรายได้ปานกลางสู่รายได้สูง
 - (๑) เศรษฐกิจขยายตัวเฉลี่ยไม่ต่ำกว่าร้อยละ ๕.๐
 - (๒) ผลิตภัณฑ์มวลรวมในประเทศต่อหัว (GDP Per Capita) และรายได้ประชาชาติต่อหัว (GNP Per Capita) ณ สิ้นแผนพัฒนาฯ ฉบับที่ ๑๒ ในปี ๒๕๖๔ เพิ่มขึ้นเป็น ๓๑๗,๐๕๑ บาท ต่อคนต่อปี
 - (๓) ผลิตภาพการผลิตเพิ่มขึ้นไม่ต่ำกว่าเฉลี่ยร้อยละ ๒.๕ ต่อปี
 - (๔) การลงทุนรวมขยายตัวไม่ต่ำกว่าเฉลี่ยร้อยละ ๘.๐ (การลงทุนตัวของการลงทุนภาครัฐไม่ต่ำกว่าร้อยละ ๑๐.๐ และการลงทุนของภาคเอกชนขยายตัวไม่ต่ำกว่าเฉลี่ยร้อยละ ๗.๕ ในขณะที่ปริมาณการส่งออกขยายตัวเฉลี่ยไม่ต่ำกว่าร้อยละ ๔.๐ ต่อปี

๒. การพัฒนาศักยภาพคนให้สนับสนุนการเจริญเติบโตของประเทศและการสร้างสังคมสูงวัยอย่างมีคุณภาพ

(๑) ประชาชนทุกช่วงวัยมีความมั่นคงทางด้านเศรษฐกิจและสังคม (Socio-Economic Security) และมีคุณภาพชีวิตที่ดีขึ้น

(๒) การศึกษาและการเรียนรู้ได้รับการพัฒนาคุณภาพ

(๓) สถาบันทางสังคมมีความเข้มแข็งเป็นฐานรากที่เอื้อต่อการพัฒนาคน

๓. การลดความเหลื่อมล้ำในสังคม

(๑) การกระจายรายได้มีความเท่าเทียมกันมากขึ้น

(๒) บริการทางสังคมมีคุณภาพและมีการกระจายอย่างทั่วถึง

๔. การสร้างการเจริญเติบโตทางเศรษฐกิจและสังคมที่เป็นมิตรกับสิ่งแวดล้อม

(๑) รักษาความมั่นคงของฐานทรัพยากร สร้างสมดุลระหว่างการอนุรักษ์และการใช้ประโยชน์อย่างยั่งยืนและเป็นธรรม

(๒) ขับเคลื่อนประเทศสู่เศรษฐกิจและสังคมที่เป็นมิตรต่อสิ่งแวดล้อม

(๓) เพิ่มขีดความสามารถในการรับมือภัยพิบัติและการเปลี่ยนแปลงสภาพภูมิอากาศ

(๔) เพิ่มประสิทธิภาพและเสริมสร้างธรรมาภิบาลในการบริหารจัดการทรัพยากรธรรมชาติ

และสิ่งแวดล้อม

(๕) มีการบริหารจัดการน้ำให้สมดุลระหว่างการอุปสงค์และอุปทานของน้ำ

๕. การบริหารราชการแผ่นดินที่มีประสิทธิภาพ

(๑) การบริหารงานภาครัฐที่โปร่งใส เป็นธรรม มีประสิทธิภาพ และมีส่วนร่วม

(๒) จัดการทุจริตคอร์รัปชัน

(๓) มีการกระจายอำนาจที่เหมาะสม

แนวทางการพัฒนา

๑. การยกระดับศักยภาพการแข่งขันและการหลุดพ้นกับดักรายได้ปานกลางสู่รายได้สูง

๑.๑ การส่งเสริมด้านการวิจัยและพัฒนา พัฒนาสถานะแวดล้อมของการพัฒนาวิทยาศาสตร์ เทคโนโลยี วิจัย และนวัตกรรม ทั้งด้านการลงทุนในการวิจัยและพัฒนาด้านบุคลากรวิจัย ด้านโครงสร้างพื้นฐาน และด้านการบริหารจัดการ

๑.๒ การพัฒนาผลิตภาพแรงงาน สร้างความร่วมมือระหว่างภาครัฐและภาคเอกชนในการพัฒนากำลังคนและแรงงานให้มีทักษะความรู้และสมรรถนะที่สอดคล้องกับความต้องการของตลาดและรองรับการเปิดเสรีของประชาคมอาเซียน

๑.๓ การส่งเสริมผู้ประกอบการที่เข้มแข็งและพาณิชย์ดิจิทัล พัฒนาขีดความสามารถของผู้ประกอบการให้มีความยืดหยุ่น สามารถปรับตัวและดำเนินธุรกิจท่ามกลางการดำเนินนโยบายและมาตรการการกีดกันทางการค้าในรูปแบบต่างๆ

๑.๔ การลงทุนโครงสร้างพื้นฐาน เร่งลงทุนและพัฒนาโครงสร้างพื้นฐานด้านการคมนาคมขนส่ง เพื่อเชื่อมโยงพื้นที่เศรษฐกิจในประเทศและต่างประเทศ ทั้งการพัฒนาและปรับปรุงโครงข่ายรถไฟให้เป็นโครงข่ายหลักในการเดินทางและขนส่งของประเทศ

๑.๕ ปรับโครงสร้างการผลิตภาคเกษตร โดยการปรับเปลี่ยนจากการผลิตสินค้าเกษตรขั้นปฐมเป็นสินค้าเกษตรแปรรูปที่มีมูลค่าสูงมีคุณภาพและมาตรฐานสากล

๒ การพัฒนาศักยภาพคนตามช่วงวัยและการปฏิรูประบบเพื่อสร้างสังคมสูงวัยอย่างมีคุณภาพ

๒.๑ การพัฒนาศักยภาพคนในทุกช่วงวัยให้สนับสนุนการเจริญเติบโตของประเทศ ตั้งแต่แรกเกิดให้มีพัฒนาการที่สมวัยในทุกด้าน วัยเรียน วัยรุ่นให้มีทักษะการเรียนรู้ ทักษะชีวิต สามารถอยู่ร่วมกับผู้อื่น

๒.๒ การยกระดับคุณภาพการศึกษาและการเรียนรู้ให้มีคุณภาพ เท่าเทียมและทั่วถึง โดย

(๑) ปฏิรูประบบบริหารจัดการทางการศึกษา โดยปรับระบบบริหารจัดการการศึกษาใหม่เพื่อสร้างความรับผิดชอบต่อผลลัพธ์ (Accountability)

(๒) ปฏิรูประบบการคลังด้านการศึกษา เพื่อเพิ่มคุณภาพและประสิทธิภาพการจัดการศึกษา โดยการจัดสรรงบประมาณตรงสู่ผู้เรียน ส่งเสริมการมีส่วนร่วมจากภาคเอกชนในการจัดการศึกษา

(๓) พัฒนาคุณภาพครูทั้งระบบ ตั้งแต่กระบวนการผลิต สรรหา และการคัดเลือกให้ได้คนดี คนเก่ง รวมทั้งระบบการประเมินและรับรองคุณภาพที่เน้นผลลัพธ์จากตัวผู้เรียน และ

(๔) ปฏิรูประบบการเรียนรู้ โดยมุ่งจัดการเรียนรู้เพื่อสร้างสมรรถนะกำลังคนทั้งระบบ การศึกษาตั้งแต่ระดับปฐมศึกษาจนถึงการเรียนรู้ตลอดชีวิต

๒.๓ การสร้างสภาพแวดล้อมและนวัตกรรมที่เอื้อต่อการดำรงชีพในสังคมสูงวัย

๓ การลดความเหลื่อมล้ำทางสังคม

๓.๑ การยกระดับรายได้และสร้างโอกาสในการประกอบอาชีพ มุ่งเน้นการเพิ่มผลิตภาพแรงงาน

๓.๒ การจัดบริการทางสังคมให้ทุกคนตามสิทธิขั้นพื้นฐาน เน้นการสร้างภูมิคุ้มกันระดับปัจเจก โดย

(๑) พัฒนาระบบบริการสาธารณสุขให้มีคุณภาพและมีช่องทางการเข้าถึงอย่างหลากหลาย โดยเฉพาะระบบบริการสาธารณสุขและการศึกษาขั้นพื้นฐาน สวัสดิการสังคม และกระบวนการยุติธรรม

(๒) สนับสนุนการจัดหาที่อยู่อาศัยของผู้มีรายได้น้อยและการเข้าถึงระบบสาธารณสุขปฐมภูมิ

(๓) จัดสวัสดิการพื้นฐานที่เหมาะสมตามกลุ่มเป้าหมาย (Customized Welfare) ที่คำนึงถึงฐานะทางเศรษฐกิจและสังคมที่แตกต่างกัน โดยมีแนวทางการรับภาระค่าใช้จ่ายร่วมกัน (Cost Sharing)

๓.๓ การสร้างความเสมอภาคในการเข้าถึงทรัพยากร โดยปฏิรูปที่ดินเพื่อการเกษตรสนับสนุนให้เกษตรกรรายย่อยที่ไร้ที่ดินทำกิน

๓.๔ การเข้าถึงกระบวนการยุติธรรมอย่างเสมอภาค การคุ้มครองสิทธิขั้นพื้นฐาน และการเข้าถึงกระบวนการยุติธรรมอย่างเท่าเทียม

๔ การรองรับการเชื่อมโยงภูมิภาคและความเป็นเมือง

๔.๑ การลงทุนด้านโครงสร้างพื้นฐานและสิ่งอำนวยความสะดวกของเมืองเตรียมความพร้อมรองรับความเป็นเมือง ทั้งด้านการบริหารจัดการด้านผังเมืองด้านสาธารณสุขปฐมภูมิ สาธารณูปการ ระบบคมนาคมขนส่ง ระบบบริหารจัดการสิ่งแวดล้อม

๔.๒ การพัฒนาด้านการขนส่งและโลจิสติกส์เชื่อมโยงกับเพื่อนบ้าน ส่งเสริมและเร่งรัดการพัฒนา ระบบการบริหารจัดการโลจิสติกส์ของประเทศ โดยคำนึงถึงการเป็นมิตรต่อสิ่งแวดล้อม (Green Logistics)

๔.๓ การส่งเสริมการลงทุน การค้าชายแดน และการจัดตั้งเขตพัฒนาเศรษฐกิจพิเศษ ให้มีความสำคัญกับนโยบายส่งเสริมการลงทุนและการค้าชายแดน

๕. การสร้างความเจริญเติบโตทางเศรษฐกิจและสังคมอย่างเป็นมิตรกับสิ่งแวดล้อม

๕.๑ การรักษาทุนทางธรรมชาติเพื่อการเติบโตสีเขียว ใช้ประโยชน์จากทุนธรรมชาติโดยคำนึงถึงขีดจำกัดและศักยภาพในการฟื้นตัว ปกป้องรักษาทรัพยากรป่าไม้

๕.๒ การส่งเสริมการบริโภคที่เป็นมิตรกับสิ่งแวดล้อม สร้างระบบหมุนเวียนวัสดุที่ใช้แล้ว ที่มีประสิทธิภาพ ขับเคลื่อนสู่ Zero Waste Society ผ่านมาตรการต่างๆ เช่น การปฏิรูประบบภาษีและค่าธรรมเนียมเพื่อสิ่งแวดล้อม การศึกษาเพื่อสิ่งแวดล้อม มาตรฐานและฉลากสินค้า เป็นต้น

๕.๓ การส่งเสริมการผลิต การลงทุน และการสร้างงานสีเขียว เพื่อยกระดับประเทศสู่เศรษฐกิจและสังคมที่เป็นมิตรกับสิ่งแวดล้อม พัฒนาคลัสเตอร์อุตสาหกรรมสีเขียว

๕.๔ การจัดการมลพิษและรักษาคุณภาพสิ่งแวดล้อม ด้วยการเร่งรัดการควบคุมมลพิษทั้งทางอากาศ ชยะ น้ำเสีย และของเสียอันตราย ที่เกิดจากการผลิตและบริโภค

๕.๕ การพัฒนาความร่วมมือด้านสิ่งแวดล้อมระหว่างประเทศ ผลักดันการจัดทำแผนแม่บทการบริหารจัดการทรัพยากรธรรมชาติและสิ่งแวดล้อมของอาเซียน

๕.๖ การเพิ่มขีดความสามารถในการปรับตัวเพื่อรองรับการเปลี่ยนแปลงสภาพภูมิอากาศและการบริหารจัดการเพื่อลดความเสี่ยงด้านภัยพิบัติ

๖ การบริหารราชการแผ่นดินที่มีประสิทธิภาพ

๖.๑ การสร้างความโปร่งใสในทุกขั้นตอนของการปฏิบัติราชการ

๖.๒ การพัฒนาบุคลากรภาครัฐให้มีความเป็นมืออาชีพและเพียงพอต่อการขับเคลื่อนภารกิจภาครัฐร่วมกับภาคเอกชนและภาคประชาสังคมที่เปลี่ยนแปลงไป

๖.๓ การสร้างรูปแบบการพัฒนา อปท. ให้เหมาะสม สามารถรับมือการเปลี่ยนแปลงทางด้านเศรษฐกิจ สังคมและสิ่งแวดล้อม รวมทั้งเป็นแกนหลักในการประสานเครือข่ายและเชื่อมโยงภาคส่วนต่างๆ ในระดับพื้นที่ได้อย่างมีประสิทธิภาพ

๖.๔ การสร้างระบบตรวจสอบ ติดตามและประเมินผลที่มีประสิทธิภาพ

๒.๑.๓ ยุทธศาสตร์ประเทศ (Country Strategy)

ยุทธศาสตร์ประเทศ (Country Strategy) ประกอบด้วย ๔ ยุทธศาสตร์ ๓๐ ประเด็นหลัก ๗๙ แนวทางการดำเนินการ เพื่อเป็นกรอบการจัดสรรงบประมาณรายจ่ายประจำปีงบประมาณ พ.ศ. ๒๕๕๗ โดยมีรายละเอียดดังนี้

วิสัยทัศน์ :

“ประเทศไทยมีขีดความสามารถในการแข่งขัน คนไทยอยู่ดีกินดี มีความเสมอภาค และเป็นธรรม”

หลักการของยุทธศาสตร์

“ต่อยอดรายได้จากฐานเดิม สร้างรายได้จากโอกาสใหม่ เพื่อความสมดุลและการพัฒนาอย่างยั่งยืน”

วัตถุประสงค์

๑. รักษาฐานรายได้เดิม และสร้างรายได้ใหม่

๒. เพิ่มประสิทธิภาพของระบบการผลิต (ต้องผลิตสินค้าได้เร็วกว่าปัจจุบัน)

๓. ลดต้นทุนให้กับธุรกิจ (ด้วยการลดต้นทุนค่าขนส่งและโลจิสติกส์)

เป้าหมายเชิงยุทธศาสตร์

๑. การเพิ่มรายได้จากฐานเดิม
๒. การสร้างรายได้จากโอกาสใหม่
๓. การลดรายจ่าย
๔. การเพิ่มประสิทธิภาพในการแข่งขัน

ยุทธศาสตร์ : ประกอบด้วย ๔ ยุทธศาสตร์ ๓๐ ประเด็นหลัก ๗๙ แนวทางการดำเนินการ คือ

ยุทธศาสตร์ที่ ๑ : การเพิ่มขีดความสามารถในการแข่งขันของประเทศ เพื่อหลุดพ้นจากประเทศรายได้ปานกลาง(Growth & Competitiveness) ประกอบด้วย ๙ ประเด็นหลัก ๓๓ แนวทางการดำเนินการ

| ประเด็นหลัก | แนวทางการดำเนินการ |
|---|---|
| ๑. ด้านเกษตร | ๑.๑ แผนที่การใช้ที่ดิน (Zoning) เพื่อผลิตสินค้าเกษตร ๑.๒ การพัฒนาอุตสาหกรรมอาหารตั้งแต่ต้นน้ำถึงปลายน้ำ |
| ๒. ด้านอุตสาหกรรม | ๒.๑ แผนที่การใช้ที่ดิน (Zoning) เพื่ออุตสาหกรรม ๒.๒ กำหนดและส่งเสริมอุตสาหกรรมในอนาคต (Bio - plastic, etc.) ๒.๓ การเพิ่มขีดความสามารถให้ SME และ OTOP สู่อุตสาหกรรม ๒.๔ การนำทุนทางวัฒนธรรมและภูมิปัญญาไทยมาเพิ่มมูลค่า |
| ๓. การท่องเที่ยวและบริการ | ๓.๑ แผนที่การจัดกลุ่มเมืองท่องเที่ยว ๓.๒ เพิ่มขีดความสามารถทางการท่องเที่ยวเข้าสู่รายได้ ๒ ล้านล้านบาทต่อปี ๓.๓ ไทยเป็นศูนย์กลาง Medical Tourism ของภูมิภาค |
| ๔. โครงสร้างพื้นฐาน | ๔.๑ การพัฒนาระบบโลจิสติกส์และโครงสร้างพื้นฐาน ๔.๒ การลงทุนการให้บริการและใช้ประโยชน์ ICT ๔.๓ การลงทุนโครงสร้างพื้นฐานด้านการคมนาคมเชื่อมโยงในภูมิภาคอาเซียน |
| ๕. พลังงาน | ๕.๑ นโยบายการปรับโครงสร้างการใช้และราคาพลังงานที่เหมาะสม ๕.๒ การลงทุนเพื่อความมั่นคงของพลังงานและพลังงานทดแทน ๕.๓ การเชื่อมโยงแหล่งพลังงานและผลิตพลังงานทางเลือกในอาเซียน |
| ๖. การเชื่อมโยงเศรษฐกิจในภูมิภาค | ๖.๑ การเสริมสร้างขีดความสามารถในการแข่งขันของสินค้า บริการ และการลงทุนเพื่อเชื่อมโยงโอกาสจากอาเซียน ๖.๒ แก้ไข กฎหมาย กฎระเบียบ รองรับประชาคมอาเซียน ๖.๓ ขับเคลื่อนการเชื่อมโยงนิคมอุตสาหกรรมทวาย และ Eastern seaboard ๖.๔ เสริมสร้างความร่วมมือทางเศรษฐกิจกับประเทศ เพื่อนบ้าน |
| ๗. การพัฒนาขีดความสามารถในการแข่งขัน | ๗.๑ การปรับปรุงขีดความสามารถในการแข่งขัน (๑๐๐ ดัชนีชี้วัด) ๗.๒ การพัฒนาการสร้าง Brand ประเทศไทย เป็น Modern Thailand |
| ๘. การวิจัยและพัฒนา | ๘.๑ ขับเคลื่อนค่าใช้จ่ายด้าน R & D เป็นร้อยละ ๑ ของ GDP ๘.๒ Talent Mobility การใช้ประโยชน์จากกำลังคนด้าน S & T ๘.๓ การใช้ประโยชน์ Regional Science Parks ๘.๔ การขับเคลื่อนข้อริเริ่มกระบวนกรอบความร่วมมืออาเซียน |
| ๙. การพัฒนาพื้นที่และเมืองเพื่อเชื่อมโยงโอกาสจากอาเซียน | ๙.๑ การพัฒนาเมืองหลวง ๙.๒ การพัฒนาเมืองเกษตร ๙.๓ การพัฒนาเมืองอุตสาหกรรม ๙.๔ การพัฒนาเมืองท่องเที่ยว |

| ประเด็นหลัก | แนวทางการดำเนินการ |
|-------------|--|
| | ๙.๕ การพัฒนาเมืองบริการสุขภาพ ๙.๖ การพัฒนาเมืองบริการศึกษานานาชาติ ๙.๗ การพัฒนาเมืองชายแดนเพื่อการค้าการลงทุน ๙.๘ ปัจจัยสนับสนุนการพัฒนาเมืองที่มีศักยภาพ |

ยุทธศาสตร์ที่ ๒ : การลดความเหลื่อมล้ำ (Inclusive Growth) ประกอบด้วย ๘ ประเด็นหลัก
 ๒๐ แนวทางการดำเนินการ

| ประเด็นหลัก | แนวทางการดำเนินการ |
|--|---|
| ๑๐. การพัฒนาคุณภาพการศึกษา | ๑๐.๑ ปฏิรูปการศึกษา (ครู หลักสูตร เทคโนโลยีการดูแลเด็กก่อนวัยเรียน และการใช้ ICT ในระบบการศึกษา เช่น แท็บเล็ตและอินเทอร์เน็ตไร้สาย) ๑๐.๒ พัฒนาภาคการศึกษารองรับการเข้าสู่ประชาคมอาเซียน |
| ๑๑. การยกระดับคุณภาพชีวิต และมาตรฐานบริการสาธารณสุข | ๑๑.๑ การจัดระบบบริการ กำลังพล และงบประมาณ ๑๑.๒ การพัฒนาระบบคุ้มครองผู้บริโภคพร้อมเข้าสู่ประชาคมอาเซียน ๑๑.๓ สร้างและพัฒนาความร่วมมือระหว่างไทยกับประเทศสมาชิกอาเซียน ในการพัฒนาคุณภาพชีวิต |
| ๑๒. การจัดสวัสดิการสังคม และการดูแลผู้สูงอายุ เด็ก สตรี และผู้ด้อยโอกาส | ๑๒.๑ การพัฒนาระบบสวัสดิการ และเพิ่มศักยภาพและโอกาส ความเท่าเทียมคุณภาพชีวิต ๑๒.๒ กองทุนสตรี |
| ๑๓. การสร้างโอกาสและรายได้แก่วิสาหกิจขนาดกลางและขนาดย่อม (SMEs) และเศรษฐกิจชุมชน | ๑๓.๑ กองทุนตั้งตัวได้ ๑๓.๒ กองทุนหมู่บ้าน ๑๓.๓ โครงการ SML ๑๓.๔ โครงการรับจำนำสินค้าเกษตร |
| ๑๔. แรงงาน | ๑๔.๑ การพัฒนาทักษะเพื่อเพิ่มคุณภาพแรงงาน ให้สอดคล้องกับความต้องการ และพัฒนาทักษะผู้ประกอบการ ๑๔.๒ การจัดการแรงงานต่างด้าว ๑๔.๓ การพัฒนาระบบการคุ้มครองแรงงานในระบบและนอกระบบตามกฎหมายอย่างทั่วถึงพร้อมเข้าสู่ประชาคมอาเซียน |
| ๑๕. ระบบยุติธรรม เพื่อลดความเหลื่อมล้ำ | ๑๕.๑ การเข้าถึงระบบยุติธรรมของประชาชน |
| ๑๖. การต่อต้านการคอร์รัปชัน สร้างธรรมาภิบาลและความโปร่งใส | ๑๖.๑ การรณรงค์และสร้างแนวร่วมในสังคม ๑๖.๒ การเสริมสร้างธรรมาภิบาลรองรับประชาคมอาเซียน |
| ๑๗. การสร้างองค์ความรู้เรื่องอาเซียน | ๑๗.๑ ภาคประชาชน ๑๗.๒ ภาคแรงงานและผู้ประกอบการ ๑๗.๓ บุคลากรภาครัฐ |

ยุทธศาสตร์ที่ ๓ : การเติบโตที่เป็นมิตรต่อสิ่งแวดล้อม (Green Growth)
 ประกอบด้วย ๕ ประเด็นหลัก ๑๑ แนวทางการดำเนินการ

| ประเด็นหลัก | แนวทางการดำเนินการ |
|--|--|
| ๑๘. การพัฒนาเมืองอุตสาหกรรมเชิงนิเวศเพื่อความยั่งยืน | ๑๘.๑ พัฒนาตัวอย่างเมืองอุตสาหกรรมเชิงนิเวศ ๑๐ แห่งเพื่อความยั่งยืน |

| | |
|--|---|
| ๑๙. การลดการปล่อยก๊าซเรือนกระจก (GHG) | ๑๙.๑ การประหยัดพลังงาน ๑๙.๒ การปรับกฎระเบียบ (เช่น green building code) ๑๙.๓ ส่งเสริมการดำเนินงาน CSR เพื่อลดการปล่อยก๊าซเรือนกระจก |
| ๒๐. นโยบายการคลังเพื่อสิ่งแวดล้อม | ๒๐.๑ ระบบภาษีสิ่งแวดล้อม ๒๐.๒ การจัดซื้อจัดจ้างสีเขียวในภาครัฐ |
| ๒๑. การจัดการทรัพยากรธรรมชาติและการบริหารจัดการน้ำ | ๒๑.๑ การปลูกป่า ๒๑.๒ การลงทุนด้านการบริหารจัดการน้ำ ๒๑.๓ พัฒนาประสิทธิภาพการบริหารจัดการทรัพยากรธรรมชาติและสิ่งแวดล้อมอาเซียน |
| ๒๒. การเปลี่ยนแปลงสภาพภูมิอากาศ | ๒๒.๑ การป้องกันผลกระทบและปรับตัว (mitigation and adaptation) ๒๒.๒ การป้องกันและบรรเทาภัยพิบัติธรรมชาติ |

ยุทธศาสตร์ที่ ๔ : การสร้างความสมดุลและปรับระบบบริหารจัดการภาครัฐ (Internal Process)

ประกอบด้วย ๘ ประเด็นหลัก ๑๕ แนวทางการดำเนินการ

| ประเด็นหลัก | แนวทางการดำเนินการ |
|---|--|
| ๒๓. กรอบแนวทางและการปฏิรูปกฎหมาย | ๒๓.๑ ปรับกรอบแนวทางระบบกฎหมายของประเทศ ๒๓.๒ เพิ่มประสิทธิภาพบุคลากรและองค์กรด้านยุติธรรม ๒๓.๓ ปรับปรุงระเบียบ ข้อกฎหมายที่เป็นข้อจำกัดต่อการพัฒนาประเทศ |
| ๒๔. การปรับโครงสร้างระบบราชการ | ๒๔.๑ เพิ่มประสิทธิภาพองค์กรภาครัฐและพัฒนารูปแบบการทำงานของภาครัฐด้วยการสร้างความพร้อมในการบริหารการจัดการแบบบูรณาการโดยมีประชาชนเป็นศูนย์กลาง ๒๔.๒ ป้องกันและปราบปรามทุจริตคอร์รัปชัน ๒๔.๓ เพิ่มประสิทธิภาพการให้บริการประชาชนด้วยระบบ E - Service |
| ๒๕. การพัฒนากำลังคนภาครัฐ | ๒๕.๑ บริหารกำลังคนให้สอดคล้องกับบทบาทภารกิจที่มีในปัจจุบัน และเตรียมพร้อมสำหรับอนาคต ๒๕.๒ พัฒนาทักษะและศักยภาพของกำลังคนภาครัฐ และเตรียมความพร้อมบุคลากรภาครัฐสู่ประชาคมอาเซียน |
| ๒๖. การปรับโครงสร้างภาษี | ๒๖.๑ ปรับโครงสร้างภาษีที่ระบบให้สนับสนุนการกระจายรายได้ และเพิ่มขีดความสามารถในการแข่งขัน |
| ๒๗. การจัดสรรงบประมาณ | ๒๗.๑ พัฒนาระบบการจัดสรรงบประมาณให้สามารถสนับสนุนการปฏิบัติงานตามนโยบายรัฐบาล |
| ๒๘. การพัฒนาสินทรัพย์ราชการที่ไม่ได้ใช้งานให้เกิดประโยชน์สูงสุด | ๒๘.๑ สำรวจสินทรัพย์ราชการที่ไม่ได้ใช้งาน ๒๘.๒ บริหารจัดการสินทรัพย์ราชการที่ไม่ได้ใช้งานให้เกิดประโยชน์สูงสุด |
| ๒๙. การแก้ไขปัญหาความมั่นคงจังหวัดชายแดนภาคใต้ และเสริมสร้างความมั่นคงในอาเซียน | ๒๙.๑ ประสานบูรณาการงานรักษาความสงบและส่งเสริมการพัฒนาในพื้นที่ ๓ จังหวัดชายแดนภาคใต้ภายใต้กรอบนโยบายความมั่นคงแห่งชาติ ๒๕๕๕ - ๒๕๕๙ ๒๙.๒ การเสริมสร้างความมั่นคงของประชาคมอาเซียน |
| ๓๐. การปฏิรูปการเมือง | ๓๐.๑ กระจายอำนาจให้แก่องค์กรปกครองส่วนท้องถิ่น (อปท.) |

๒.๒ ยุทธศาสตร์และนโยบายของคณะกรรมการรักษาความสงบแห่งชาติ (คสช.) และรัฐบาล

๑. ยุทธศาสตร์หลัก

- ๑.๑ ยุทธศาสตร์การสร้างความเป็นธรรมในสังคม
- ๑.๒ ยุทธศาสตร์การพัฒนาคนสู่สังคมแห่งการเรียนรู้ตลอดชีวิตอย่างยั่งยืน
- ๑.๓ ยุทธศาสตร์สร้างความเข้มแข็งภาคการเกษตร ความมั่นคงของอาหาร และพลังงาน
- ๑.๔ ยุทธศาสตร์การปรับโครงสร้างเศรษฐกิจสู่การเติบโตอย่างมีคุณภาพและยั่งยืน
- ๑.๕ ยุทธศาสตร์การสร้างการเชื่อมโยงกับประเทศในภูมิภาคเพื่อความมั่นคงทางเศรษฐกิจและสังคม
- ๑.๖ ยุทธศาสตร์การจัดการทรัพยากรธรรมชาติและสิ่งแวดล้อมอย่างยั่งยืน
- ๑.๗ ยุทธศาสตร์ในการปรับปรุง เปลี่ยนแปลงโครงสร้างการบริหารงานของรัฐวิสาหกิจให้เกิดประโยชน์กับประชาชน ในการให้บริการอย่างแท้จริง
- ๑.๘ ยุทธศาสตร์ในเรื่องการปรับปรุงระบบโทรคมนาคม เทคโนโลยีของชาติให้เกิดความมั่นคงและยั่งยืนในอนาคตให้ทัดเทียมอาเซียน และประชาคมโลก
- ๑.๙ ยุทธศาสตร์ในการป้องกันและปราบปรามการทุจริต คอร์รัปชันอย่างยั่งยืน

๒. การจัดทำงบประมาณในลักษณะบูรณาการเชิงยุทธศาสตร์ที่สอดคล้องตามกรอบยุทธศาสตร์ชาติ

การจัดทำงบประมาณในลักษณะบูรณาการเชิงยุทธศาสตร์ ประจำปีงบประมาณ พ.ศ. ๒๕๖๐ ได้กำหนดประเด็นที่เห็นควรดำเนินการ จำนวน ๑๗ เรื่อง ประกอบด้วย

- ๒.๑ การสร้างความโปร่งใสและสมานฉันท์
- ๒.๒ การขับเคลื่อนการแก้ไขปัญหาจังหวัดชายแดนภาคใต้
- ๒.๓ การจัดการปัญหาแรงงานต่างด้าวและการค้ามนุษย์
- ๒.๔ การป้องกัน ปราบปราม และบำบัดรักษาผู้ติดยาเสพติด
- ๒.๕ การจัดการปัญหาที่ดินทำกิน
- ๒.๖ การสร้างรายได้จากการท่องเที่ยวและบริการ
- ๒.๗ การพัฒนาอุตสาหกรรมศักยภาพ
- ๒.๘ การพัฒนาเศรษฐกิจดิจิทัล
- ๒.๙ การพัฒนาเศรษฐกิจฐานรากและวิสาหกิจขนาดกลางและขนาดย่อม
- ๒.๑๐ การพัฒนาพื้นที่เศรษฐกิจพิเศษ
- ๒.๑๑ การพัฒนาโครงสร้างพื้นฐานและระบบโลจิสติกส์
- ๒.๑๒ การส่งเสริมการวิจัยและพัฒนา
- ๒.๑๓ การพัฒนาศักยภาพคนตามช่วงวัย
- ๒.๑๔ การบริหารจัดการทรัพยากรน้ำ
- ๒.๑๕ การพัฒนาและเพิ่มประสิทธิภาพการใช้พลังงานที่เป็นมิตรกับสิ่งแวดล้อม
- ๒.๑๖ การบริหารจัดการขยะและของเสียอันตราย
- ๒.๑๗ การป้องกัน ปราบปรามการทุจริตและประพฤติมิชอบ

๓. ค่านิยมหลักของคนไทย

- ๓.๑ มีความรักชาติ ศาสนา พระมหากษัตริย์ ซึ่งเป็นสถาบันหลักของชาติในปัจจุบัน
- ๓.๒ ซื่อสัตย์ เสียสละ อดทน มีอุดมการณ์ในสิ่งที่ดีงามเพื่อส่วนรวม
- ๓.๓ กตัญญู ต่อพ่อแม่ ผู้ปกครอง ครูบาอาจารย์
- ๓.๔ ใฝ่หาความรู้ หมั่นศึกษา เล่าเรียน ทางตรงและทางอ้อม
- ๓.๕ รักษาวัฒนธรรมประเพณีไทยอันงดงาม

- ๓.๖ มีศีลธรรม รักษาความสัตย์ หวังดีต่อผู้อื่น เผื่อแผ่และแบ่งปัน
- ๓.๗ เข้าใจ เรียนรู้ การเป็นประชาธิปไตยอันมีพระมหากษัตริย์ทรงเป็นประมุขที่ถูกต้อง
- ๓.๘ มีระเบียบวินัย เคารพกฎหมาย ผู้น้อยรู้จักการเคารพผู้ใหญ่
- ๓.๙ มีสติ รู้ตัว รู้คิด รู้ทำ รู้ปฏิบัติ ตามพระราชดำรัสของพระบาทสมเด็จพระเจ้าอยู่หัว
- ๓.๑๐ รู้จักดำรงตนอยู่โดยใช้หลักปรัชญาเศรษฐกิจพอเพียงตามพระราชดำรัสของพระบาทสมเด็จพระเจ้าอยู่หัว รู้จักอดออมไว้ใช้เมื่อยามจำเป็น มีไว้พอกินพอใช้ ถ้าเหลือก็แจกจ่าย จำหน่าย และขยายกิจการ เมื่อมีความพร้อม โดยมีภูมิคุ้มกันที่ดี
- ๓.๑๑ มีความเข้มแข็งทั้งร่างกายและจิตใจ ไม่ยอมแพ้ต่ออำนาจฝ่ายต่ำ หรือกิเลส มีความละอาย เกรงกลัวต่อบาป ตามหลักของศาสนา
- ๓.๑๒ คำนึงถึงผลประโยชน์ของส่วนรวม และต่อชาติ มากกว่าผลประโยชน์ของตนเอง

๒.๓ นโยบายหรือยุทธศาสตร์ประชารัฐ

พลเอก ประยุทธ์ จันทร์โอชา นายกรัฐมนตรี ได้กำหนดนโยบายหรือยุทธศาสตร์ประชารัฐขึ้นเพื่อเป็นแนวนโยบายในการสร้างความสามัคคีรวมพลังของผู้คนในสังคมไทย โดยไม่แยกฝักแยกฝ่ายและไม่กั้นใครออกไปจากสังคม อีกทั้งยังเป็นสำนึกและหน้าที่ที่คนไทยทุกคนจะต้องร่วมมือกันในการปกป้องแผ่นดินแม่จากภัยอันตรายทั้งปวง และร่วมกันพัฒนาชุมชนท้องถิ่นและประเทศชาติ ให้เจริญก้าวหน้ามั่นคงและยั่งยืน ประสานพลังการสร้างชาติที่ต้องเติบโตแบบเศรษฐกิจฐานรากเพื่อให้เกิดความยั่งยืน นโยบายหรือยุทธศาสตร์ ประชากรัฐ จึงมีแนวคิดในเรื่องของความร่วมมือร่วมใจของรัฐและประชาสังคม เพื่อร่วมแก้ปัญหาเศรษฐกิจ และขับเคลื่อนการพัฒนาชาติทุกมิติที่เกิดขึ้น เพราะรัฐ เปิดโอกาสให้ประชาชนเข้ามามีส่วนในการพัฒนาประเทศที่มีรูปแบบเครือข่าย โยงใยสัมพันธ์กันเสริมสร้างการมีส่วนร่วมของทุกภาคส่วน เป็นแนวทางการบริหารราชการแผ่นดินยุคปัจจุบันที่เกิดจากการหล่อหลอม รวมพลังของคนไทยทุกคน ทุกหมู่เหล่า เห็นได้จาก เพลงชาติไทย ซึ่งมีใจความว่า “ประเทศไทยรวมเลือดเนื้อชาติเชื้อไทย เป็นประชารัฐ ไผทของไทยทุกส่วน อยู่ดำรงคงไว้ได้ทั้งมวล ด้วยไทยล้วนหมาย รักสามัคคี...”

๒.๔ การพัฒนาท้องถิ่นด้านอื่นๆ ตามอำนาจ หน้าที่

๒.๔.๑ ด้านโครงสร้างพื้นฐาน

๑. งานด้านการคมนาคมและการขนส่ง นำข้อมูลสภาพเส้นทางคมนาคมทั้งทางบกและทางน้ำในพื้นที่มาประกอบการวางแผน รวมถึงถนนที่องค์กรปกครองส่วนท้องถิ่นควรดำเนินการลงทะเบียนทางหลวงท้องถิ่นให้เป็นปัจจุบันเพื่อมีข้อมูลทางหลวงท้องถิ่นโดยระบุพิกัดที่ตั้งทางภูมิศาสตร์ และทราบว่าถนนสายใดอยู่ในสภาพใดและจำเป็นต้องปรับปรุงซ่อมแซมเมื่อใด เพื่อกำหนดไว้เป็นแผนงาน โครงการในแผนพัฒนาสามปี

๒. งานด้านสาธารณูปโภค และสาธารณูปการ การบริหารจัดการน้ำแบบบูรณาการเพื่อป้องกันน้ำท่วมในฤดูน้ำหลาก และการขาดน้ำสำหรับอุปโภคบริโภคในฤดูแล้ง ให้สำรวจข้อมูลแหล่งน้ำโดยระบุพิกัดที่ตั้งทางภูมิศาสตร์สภาพ และอายุการใช้งานของแหล่งน้ำเพื่อการเกษตร อุปโภค บริโภค เพื่อวางแผนบำรุงรักษาหรือซ่อมแซมในแผนพัฒนาสามปี ตลอดจนสำรวจสภาพความสมบูรณ์ของสถานีสูบน้ำด้วยไฟฟ้า สภาพเครื่องสูบน้ำ สถานีสูบน้ำ คลองส่งน้ำ หากจำเป็นต้องซ่อมแซม ให้บรรจุไว้ในแผนพัฒนาสามปี (การระบุที่ตั้งพิกัดทางภูมิศาสตร์ของโครงการพัฒนาด้านเส้นทางคมนาคมและแหล่งน้ำเพื่อป้องกันการดำเนินการในพื้นที่ซ้ำซ้อน และเตรียมความพร้อมในการขอรับการสนับสนุนงบประมาณจากหน่วยงานภายนอกตามแนวทางของสำนักงบประมาณ)

๓. งานด้านการผังเมือง และการควบคุมอาคาร ควรนำผังเมือง/ผังชุมชนมาเป็นข้อมูลประกอบการวางแผน

๒.๔.๒ ด้านงานส่งเสริมคุณภาพชีวิต

๑. งานด้านการส่งเสริมอาชีพ ควรให้ความสำคัญแก่กลุ่มแรงงานนอกระบบ ให้สามารถมีรายได้เพียงพอจากรายจ่าย และสำหรับกลุ่มที่ไม่มีงานทำควรส่งเสริมให้เกิดอาชีพ รวมทั้งส่งเสริมให้กลุ่มผู้สูงอายุ และผู้พิการมีงานทำเพื่อให้สามารถดำรงชีพได้อย่างเหมาะสม จัดเก็บข้อมูลเศรษฐกิจพอเพียงโดยเฉพาะด้านการเกษตรและแหล่งน้ำ โดยให้ความสำคัญกับข้อมูลของการทำนา เช่น จำนวนคร้วเรือน จำนวนไร่ ผลผลิต ต้นทุนการผลิต เป็นต้น ข้อมูลแหล่งน้ำ เช่น แหล่งน้ำเขตชลประทาน แหล่งน้ำนอกเขตชลประทาน ปริมาณน้ำฝน การนำไปใช้เพื่อการเกษตรประเภทการทำนา เป็นต้น โดยอาจจัดทำเป็นยุทธศาสตร์หรือแนวทางการพัฒนาก็ได้ภายใต้แผนพัฒนาเศรษฐกิจพอเพียงท้องถิ่น (ด้านการเกษตรและแหล่งน้ำ)

๒. งานด้านสวัสดิการสังคม

(๑) การส่งเสริมและพัฒนาผู้สูงอายุ ให้ได้รับเบี้ยยังชีพในปีต่อๆ ไปอย่างทั่วถึง โดยมีการจัดทำฐานข้อมูลให้เป็นปัจจุบัน เพื่อการคาดการณ์จำนวนของผู้สูงอายุที่จะได้รับเบี้ยยังชีพล่วงหน้า และกำหนดไว้ในแผนพัฒนาสามปี นอกจากนี้ควรให้ความสำคัญในเรื่องของคุณภาพชีวิต สุขอนามัยและสภาพแวดล้อมของผู้สูงอายุ

(๒) การส่งเสริมและพัฒนาผู้พิการในท้องถิ่น ควรให้ความสำคัญในการจ่ายเงินเบี้ยความพิการให้คนพิการอย่างครอบคลุมทั่วถึง ตลอดจนการดูแลคุณภาพชีวิต สุขอนามัยและสภาพแวดล้อมของผู้พิการ

(๓) การส่งเสริมและพัฒนาเด็กและเยาวชนในท้องถิ่น ให้ความสำคัญกับศูนย์พัฒนาเด็กเล็ก พิจารณาว่าเด็กได้รับอาหารเสริมทั่วถึงหรือไม่ ได้รับอาหารกลางวันครบทุกคนหรือไม่ เพื่อเป็นข้อมูลกำหนดไว้ในแผนพัฒนาสามปี นอกจากนี้ให้องค์กรปกครองส่วนท้องถิ่นที่มีการจัดทำแผนพัฒนาเด็กและเยาวชนในท้องถิ่น พิจารณานำแผนงาน โครงการด้านการพัฒนาเด็กและเยาวชนบรรจุในแผนพัฒนาขององค์กรปกครองส่วนท้องถิ่นตามความเหมาะสม

(๔) การส่งเสริมด้านที่พักอาศัยให้แก่ผู้ยากไร้ ผู้ด้อยโอกาส ผู้ยากจน ให้มีที่อยู่อาศัย

๓. งานด้านการศึกษา ให้ความสำคัญกับการศึกษาในระบบ และนอกระบบโดยการส่งเสริมให้มีศูนย์การเรียนรู้ชุมชน และการศึกษาตามอัธยาศัย

๔. การส่งเสริมสนับสนุนด้านสิทธิมนุษยชน การรักษาสีที่ประชาชนสมควรได้รับด้วยความเท่าเทียมกัน เช่น สิทธิมนุษยชนด้านสาธารณสุข ด้านการศึกษา ด้านเศรษฐกิจ ด้านทรัพยากรธรรมชาติและสิ่งแวดล้อม ด้านที่อยู่อาศัย ด้านวัฒนธรรมและศาสนา ด้านสารสนเทศโดยสื่อสารสนเทศและการสื่อสาร ด้านการขนส่ง ด้านการเมืองการปกครอง ด้านกระบวนการยุติธรรม ด้านความมั่นคงทางสังคม เป็นต้น โดยให้ถือปฏิบัติตามหนังสือกรมส่งเสริมการปกครองท้องถิ่น ที่ มท ๐๘๑๐.๒/ว ๘๖๗ ลงวันที่ ๒๙ เมษายน ๒๕๕๘

๕. งานด้านสาธารณสุข การส่งเสริมสุขภาพพลานามัยของประชาชน การป้องกันและระงับการระบาดของโรคติดต่อ และการเข้าถึงการรักษาของผู้ด้อยโอกาสทางสังคมและประชาชนทั่วไป

๖. ด้านการจัดระเบียบชุมชน/สังคม และการรักษาความสงบเรียบร้อย

(๑) งานด้านการส่งเสริมประชาธิปไตย สนับสนุนการพัฒนาประชาธิปไตยภาคพลเมือง การพัฒนาศักยภาพผู้นำชุมชน สนับสนุนการจัดทำระบบข้อมูล ข่าวสารเพื่อการพัฒนาชุมชน ตลอดจนการสร้างเครือข่ายเพื่อการพัฒนาชุมชนความเสมอภาค สิทธิเสรีภาพ

(๒) งานด้านการรักษาความยุติธรรมและกระบวนการยุติธรรม เสริมสร้างความปรองดองสมานฉันท์ ลดและยุติปัญหาข้อขัดแย้ง สร้างความมั่นคงเพื่อประโยชน์สุขของประชาชนในท้องถิ่น โดยการเสริมสร้างการรับรู้และการมีส่วนร่วมของภาคประชาสังคม ป้องกันและแก้ไขปัญหาข้อขัดแย้งของประชาชนและสังคม ปลูกฝังค่านิยมและจิตสำนึกความรักสามัคคีของคนในชาติ รวมถึงการระงับข้อพิพาทและการช่วยเหลือทางด้านข้อกฎหมายให้ประชาชนในท้องถิ่น

๒.๔.๓ งานด้านการป้องกันและบรรเทาสาธารณภัย

๑. ให้นำข้อมูลการเกิดสาธารณภัยในท้องถิ่น เช่น อุทกภัย วาตภัย อัคคีภัย ดินถล่ม อาคารถล่ม ภัยจากภัยแล้ง ภัยจากสารเคมีและวัตถุอันตราย ภัยจากไฟฟ้า ภัยจากอากาศยาน ภัยจากการคมนาคมและขนส่ง เป็นต้น มาวิเคราะห์หาแนวทางป้องกัน หรือลดความสูญเสียที่อาจเกิดขึ้น โดยเฉพาะอย่างยิ่งองค์กรปกครองส่วนท้องถิ่นที่เคยได้รับความเสียหายอย่างร้ายแรงจากสาธารณภัยดังกล่าว ควรหามาตรการเชิงป้องกัน และกำหนดเป็นแผนงานไว้ในแผนพัฒนาสามปี

๒. การเตรียมความพร้อมเพื่อจัดการปัญหาไฟป่าและหมอกควัน เนื่องจากปัจจุบันได้เกิดสถานการณ์ปัญหาหมอกควันข้ามแดนประเทศเพื่อนบ้านส่งผลกระทบต่อสุขภาพอนามัยของประชาชนในพื้นที่ และการคมนาคมทางอากาศ ดังนั้น เพื่อให้การแก้ไขปัญหาไฟป่าและหมอกควันเป็นไปอย่างมีประสิทธิภาพ และเป็นการเตรียมความพร้อมรับมือสถานการณ์ไฟป่าและหมอกควัน จึงให้ถือปฏิบัติตามหนังสือกรมส่งเสริมการปกครองท้องถิ่น ด่วนที่สุด ที่ มท ๐๘๙๑.๔/ว ๒๓๖๐ ลงวันที่ ๒ พฤศจิกายน ๒๕๕๘

๓. การเตรียมความพร้อมในการป้องกันและแก้ไขปัญหาภัยแล้ง เพื่อให้การแก้ไขปัญหาและการช่วยเหลือประชาชนที่ได้รับความเดือดร้อนจากภัยแล้ง จึงให้ถือปฏิบัติตามหนังสือกรมส่งเสริมการปกครองท้องถิ่น ด่วนที่สุด ที่ มท ๐๘๙๑.๒/ว ๒๕๕๕ ลงวันที่ ๒๔ พฤศจิกายน ๒๕๕๘

๔. งานด้านการรักษาความสงบเรียบร้อย ให้สำรวจจุดที่มักเกิดเหตุร้าย ภัยอันตรายจากกลุ่มมิจฉาชีพ และหามาตรการป้องกันเพื่อลดจำนวนการเกิดเหตุร้ายขึ้น สำหรับองค์กรปกครองส่วนท้องถิ่นที่มีการติดตั้งกล้องวงจรปิดให้สำรวจสภาพความพร้อมของการใช้งาน

๒.๔.๔ ด้านการวางแผน การส่งเสริมการลงทุน พาณิชยกรรม และการท่องเที่ยว

๑. งานด้านการส่งเสริมการลงทุน ควรส่งเสริมแนวคิดเศรษฐกิจสร้างสรรค์ให้เกิดขึ้นแก่คนในชุมชน เพื่อเพิ่มมูลค่าของผลิตภัณฑ์ชุมชน และมุ่งเน้นให้เกิดการพึ่งพาตนเองตามหลักปรัชญาของเศรษฐกิจพอเพียง

๒. งานด้านการส่งเสริมการเกษตร การให้การสนับสนุน ศูนย์บริการและถ่ายทอดเทคโนโลยีการเกษตรประจำตำบล (ศก.บต.) ควรพิจารณาหาแนวทางในการช่วยเหลือเกษตรกรในพื้นที่

๓. งานด้านการพาณิชยกรรม กรณีเทศบาลให้สำรวจจุดหาบเร่แผงลอย ว่าสามารถขยายจุดผ่อนปรนเพิ่มขึ้นได้อีกหรือไม่ หรืออาจสำรวจหาสถานที่ที่ยังไม่ได้ใช้ประโยชน์อย่างเต็มที่และเหมาะสมกับการค้าขาย และเตรียมมาตรการรองรับในแผนพัฒนาสามปีเพื่อสร้างรายได้ที่มั่นคงให้แก่กลุ่มผู้ค้าขาย

๔. งานด้านการท่องเที่ยว ควรส่งเสริมการท่องเที่ยวที่ไม่ก่อให้เกิดผลกระทบต่อสภาพแวดล้อม และวิถีชีวิตอันดีงามของประชาชนในท้องถิ่น อาจกำหนดยุทธศาสตร์การท่องเที่ยวหรือแนวทางการพัฒนาส่งเสริมการท่องเที่ยวตามสภาพภูมิศาสตร์ ประวัติศาสตร์ วัฒนธรรมทางสังคมและวิถีชีวิตชุมชน

๒.๔.๕ ด้านการบริหารจัดการและการอนุรักษ์ทรัพยากรธรรมชาติและสิ่งแวดล้อม

งานด้านการอนุรักษ์ทรัพยากรธรรมชาติ การคุ้มครองดูแลและบำรุงรักษาป่าและน้ำ การฟื้นฟูสภาพและคุณภาพ การป้องกันการเสื่อมโทรมหรือการสูญสิ้นไป และการนำกลับมาใช้ใหม่ซึ่งทรัพยากรธรรมชาติและคุณภาพหลากหลายทางชีวภาพ ให้เอื้อต่อการดำรงชีวิตเกิดความสมดุลในการพัฒนา

๒.๔.๖ ด้านศิลปะ วัฒนธรรม จารีตประเพณี และภูมิปัญญาท้องถิ่น

๑. งานด้านส่งเสริมการสืบทอดภูมิปัญญาท้องถิ่น โดยการสำรวจข้อมูลภูมิปัญญาท้องถิ่นทั้งหมดสร้างเป็นองค์ความรู้ เผยแพร่ให้แก่คนในท้องถิ่น โดยอาจสนับสนุนให้มีการต่อยอดขยายความคิดแปลงเป็นจุดเด่นให้แก่ผลิตภัณฑ์ของท้องถิ่น

๒. การอนุรักษ์ขนบธรรมเนียม จารีตประเพณี รักษาอัตลักษณ์ของท้องถิ่น

๓. การอนุรักษ์ ทำนุบำรุง รักษาโบราณสถาน โบราณวัตถุในพื้นที่

๒.๕. นโยบายที่สำคัญของรัฐบาล/คสช.

๒.๕.๑ การแก้ไขปัญหายาเสพติด โดยยึดหลักนิติธรรมในการปราบปรามลงโทษผู้ผลิต ผู้ค้า ผู้มีอิทธิพล และผู้ประพฤตินิยมชอบโดยบังคับใช้กฎหมายอย่างเคร่งครัด ให้องค์กรปกครองส่วนท้องถิ่นนำแนวนโยบายของรัฐบาล/คสช. ไปปรับใช้ตามอำนาจหน้าที่ ดังนี้

๑. สนับสนุน ส่งเสริม หน่วยงานที่ปราบปรามยาเสพติดทุกหน่วยดำเนินการปราบปรามและจับกุมผู้ผลิต ผู้ค้า ผู้นำเข้า และส่งออก รวมทั้งผู้สมคบและสนับสนุนช่วยเหลือ ให้ได้ผลอย่างจริงจัง

๒. สนับสนุน ส่งเสริม หน่วยงานที่ดูแล ควบคุม ตรวจสอบสถานบริการตามกฎหมายว่าด้วยสถานบริการ ที่พักอาศัยเชิงพาณิชย์ สถานที่ที่จัดให้มีการเล่นบิลเลียด สนุกเกอร์ รวมทั้งโรงงานตามกฎหมายว่าด้วยโรงงานและสถานประกอบการมิให้เจ้าของหรือผู้ประกอบการปล่อยให้มีการชุกช่อน หรือค้ายาเสพติด หากพบให้ดำเนินการลงโทษตามกฎหมาย

๓. สนับสนุน ส่งเสริม หน่วยงานที่รับผิดชอบนำผู้เสพยาเสพติดเข้ารับการบำบัดรักษาโดยทันที และติดตามดูแลให้ความช่วยเหลือให้สามารถกลับมาใช้ชีวิตอย่างปกติสุข

๔. ดำเนินการลงโทษเจ้าหน้าที่รัฐที่มีส่วนเกี่ยวข้องกับยาเสพติด (ข้าราชการองค์การบริหารส่วนจังหวัด พนักงานเทศบาล พนักงานส่วนตำบล พนักงานเมืองพัทยา ลูกจ้างประจำและพนักงานจ้าง)

ทั้งนี้ ให้องค์กรปกครองส่วนท้องถิ่นยึดหลักผู้เสพคือผู้ป่วยที่ ต้องได้รับการบำบัดรักษาให้กลับมาเป็นคนดีของสังคม พรอมทั้งมีกลไกติดตามช่วยเหลือ อย่างเป็นระบบ ดำเนินการ อย่างจริงจังในการป้องกันปัญหาด้วยการแสวงหาความร่วมมือเชิงรุกกับองค์กรภาครัฐต่างๆ ในการควบคุมและสกัดกั้นยาเสพติด สารเคมี และสารตั้งต้น ในการผลิตยาเสพติด ที่ลักลอบเข้าสู่ประเทศภายใต้การบริหารจัดการอย่างบูรณาการและมีประสิทธิภาพ รวมทั้งดำเนินการ ป้องกันกลุ่มเสี่ยงและประชาชนทั่วไปไม่ให้เข้าไปเกี่ยวข้องกับยาเสพติดด้วยการรวมพลังทุกภาคส่วนเป็นพลังแผ่นดินในการต่อสู้กับยาเสพติด

๒.๕.๒ มาตรการป้องกันและแก้ไขปัญหามารยาตการทุจริตประพฤตินิยมชอบ

โดยเสริมสร้างจิตสำนึกและค่านิยม ให้กับเจ้าหน้าที่ของรัฐยึดหลักธรรมาภิบาลในการปฏิบัติหน้าที่ การปลูกจิตสำนึก ค่านิยม คุณธรรม จริยธรรม และสร้างวินัยแก่ทุกภาคส่วน ร่วมรวมพลังแผ่นดินป้องกันและปราบปรามการทุจริต จึงให้ถือปฏิบัติตามคำสั่งคณะกรรมการป้องกันและปราบปรามการทุจริตแห่งชาติ ที่ ๖๙/๒๕๕๗ เรื่อง มาตรการป้องกันและแก้ไขการทุจริตประพฤตินิยมชอบ ลงวันที่ ๑๘ มิถุนายน ๒๕๕๗ และกำหนดแนวทางการดำเนินงานขององค์กรปกครองส่วนท้องถิ่นดังนี้

๑. ทำการสำรวจ ศึกษา รูปแบบการกระทำผิดในอำนาจหน้าที่ของแต่ละหน่วยงานที่เกิดหรือน่าจะเกิดสม่าเสมอ กระบวนการขั้นตอนใดที่น่าจะเกิดการทุจริต ตำแหน่งหรือตัวเจ้าหน้าที่ที่รับผิดชอบและวิธีการกระทำผิด

๒. กำหนดแนวทางวิธีการ แก้ไข ลดโอกาส และป้องกันการทุจริตในทุกขั้นตอนที่มีความเสี่ยง

๓. กำหนดวิธีดำเนินการที่สามารถปฏิบัติให้เกิดผลเป็นรูปธรรมอย่างจริงจังกับการกระทำผิดที่ปรากฏเห็นเป็นที่ประจักษ์อยู่โดยทั่วไปที่ทำให้ประชาชนมีความรู้สึกว่ามีเจ้าหน้าที่ไม่ดำเนินการใด ๆ เพราะรับผลประโยชน์

๔. สำรวจและจัดทำข้อมูลการกระทำผิดที่เห็นเป็นที่ประจักษ์ในพื้นที่ของแต่ละหน่วยงาน พร้อมทั้งระบุตัวเจ้าหน้าที่ผู้รับผิดชอบ

๕. จัดทำข้อมูลบุคคล นิติบุคคลที่ได้รับงานจัดซื้อจัดจ้าง ย้อนหลัง ๕ ปี

๖. จัดทำข้อมูลเรื่องที่หน่วยงานร้องทุกข์ต่อพนักงานสอบสวน ดำเนินคดีกับผู้กระทำผิดตามอำนาจหน้าที่ของหน่วยงานนั้นและยังอยู่ระหว่างการสอบสวนให้นำแนวทางดังกล่าวมาจัดทำยุทธศาสตร์หรือแนวทางการพัฒนาหรือโครงการพัฒนาบุคลากรขององค์กรปกครองส่วนท้องถิ่นเพื่อเป็นมาตรการป้องกันและแก้ไขปัญหามารยาตการทุจริตประพฤตินิยมชอบ

๒.๖ ยุทธศาสตร์การพัฒนากลุ่มจังหวัด

กลุ่มจังหวัดภาคเหนือตอนล่าง ๒ ประกอบด้วย จังหวัดกำแพงเพชร นครสวรรค์ พิจิตร และอุทัยธานี

วิสัยทัศน์กลุ่มจังหวัดภาคเหนือตอนล่าง ๒

“ศูนย์กลางธุรกิจข้าว สินค้าเกษตร การท่องเที่ยวเชิงวัฒนธรรมและธรรมชาติ”

ยุทธศาสตร์การพัฒนากลุ่มจังหวัดภาคเหนือตอนล่าง ๒ (พ.ศ. ๒๕๕๘-๒๕๖๑)

๑. ยุทธศาสตร์การพัฒนาโครงสร้างและกระบวนการผลิตข้าว อ้อย และมันสำปะหลัง

- ๑.๑ พัฒนาแหล่งน้ำเพื่อการเกษตร
- ๑.๒ บริหารจัดการทรัพยากรดินที่ใช้เพื่อการเกษตร
- ๑.๓ พัฒนาผลิตภาพแรงงานภาคเกษตร
- ๑.๔ ส่งเสริมองค์ความรู้ / เทคโนโลยีที่ใช้ในการเกษตร
- ๑.๕ พัฒนาการลดต้นทุนการผลิต
- ๑.๖ การปรับโฉมการผลิตทางการเกษตร

๒. ยุทธศาสตร์ ส่งเสริมและพัฒนาการแปรรูปผลผลิตและผลิตภัณฑ์เกษตรที่หลากหลาย เพื่อสร้างมูลค่าเพิ่ม

- ๒.๑ ส่งเสริมการแปรรูปผลผลิตและผลิตภัณฑ์เกษตรให้ได้มาตรฐาน
- ๒.๒ ส่งเสริมการผลิตและแปรรูปสินค้าเกษตรเป็นพลังงานทางเลือก
- ๒.๓ พัฒนาขีดความสามารถด้านการแข่งขันและการสร้างมูลค่าเพิ่มให้กับผู้ประกอบการ

๓. ยุทธศาสตร์พัฒนาระบบการตลาดและกระจายผลผลิตการเกษตรและผลิตภัณฑ์เกษตรแปรรูป

- ๓.๑ พัฒนาเชื่อมโยงเครือข่ายผู้ผลิต ผู้ประกอบการ ผู้ส่งออกสินค้าเกษตร
- ๓.๒ พัฒนาการตลาดสินค้าเกษตรให้มีประสิทธิภาพเพิ่มขึ้น
- ๓.๓ พัฒนาโครงสร้างพื้นฐานการขนส่งและโลจิสติกส์
- ๓.๔ นำเทคโนโลยีสารสนเทศมาใช้ในการรวบรวม วิเคราะห์ข้อมูลเพื่อการตัดสินใจ

๔. ยุทธศาสตร์การพัฒนาแหล่งท่องเที่ยวและการบริหารจัดการการท่องเที่ยว

- ๔.๑ พัฒนาการองค์ความรู้และฟื้นฟูแหล่งท่องเที่ยวทางธรรมชาติและวัฒนธรรม
- ๔.๒ พัฒนาการด้านการบริการและสิ่งอำนวยความสะดวกทางการท่องเที่ยว
- ๔.๓ พัฒนาสินค้าและของที่ระลึกทางการท่องเที่ยว
- ๔.๔ พัฒนาเชื่อมโยงแหล่งท่องเที่ยวของกลุ่มจังหวัดภาคเหนือตอนล่าง ๒
- ๔.๕ ส่งเสริมการตลาดและประชาสัมพันธ์แหล่งท่องเที่ยว

๕. ยุทธศาสตร์การเตรียมความพร้อมกลุ่มจังหวัดภาคเหนือตอนล่าง ๒ เพื่อรองรับการเข้าสู่

ประชาคมอาเซียน

- ๕.๑ พัฒนาศูนย์กลางการเรียนรู้ประชาคมอาเซียนของกลุ่มจังหวัดเพื่อรองรับประชาคมอาเซียน
- ๕.๒ เสริมสร้างความเข้มแข็งของสถาบันการศึกษาในการพัฒนาบุคลากรภาคธุรกิจ การท่องเที่ยว และสินค้าเกษตร
- ๕.๓ ปรับปรุงเส้นทางคมนาคมเพื่อรองรับการคมนาคม และการขนส่ง
- ๕.๔ พัฒนาระบบเทคโนโลยีสารสนเทศและสื่อสารของกลุ่มจังหวัด
- ๕.๕ การสร้างเครือข่ายความร่วมมือทั้งในประเทศและต่างประเทศ

๒.๗ ยุทธศาสตร์พัฒนาจังหวัดนครสวรรค์

วิสัยทัศน์การพัฒนา :

“ศูนย์กลางการคมนาคมขนส่งไปภาคเหนือ ศูนย์กลางการผลิต การค้าข้าวและสินค้าเกษตรที่มีศักยภาพทางการตลาด มีแหล่งท่องเที่ยวเชิงวัฒนธรรมและธรรมชาติ เมืองแห่งการศึกษา สังกมอยู่ในสิ่งแวดล้อมที่ดี มีความเข้มแข็งตามแนวปรัชญาเศรษฐกิจพอเพียง และพร้อมเข้าสู่ประชาคมอาเซียน”

พันธกิจ (MISSION)

- ส่งเสริมคุณภาพการผลิต การตลาด ข้าว อ้อย มันสำปะหลัง และสินค้าเกษตรอุตสาหกรรมและผลิตภัณฑ์ชุมชน
- พัฒนาปรับปรุงโครงข่ายการคมนาคมขนส่ง
- บริหารจัดการการท่องเที่ยวเชิงวัฒนธรรมธรรมชาติและสุขภาพ
- พัฒนาพื้นฐานทางสังคมวัฒนธรรมในการประกอบอาชีพ การศึกษา และการสาธารณสุข
- น้อมนำปรัชญาเศรษฐกิจพอเพียงมาเป็นแนวทาง ในการพัฒนาจังหวัดนครสวรรค์
- บริหารจัดการทรัพยากรธรรมชาติและ สิ่งแวดล้อมให้สมดุลอย่างยั่งยืน
- บำบัดทุกข์ บำรุงสุขประชาชนให้มีคุณภาพชีวิตที่ดี และเพิ่มประสิทธิภาพการให้บริการประชาชน

เป้าประสงค์รวม (GOAL)

- ผลผลิตข้าวและสินค้าเกษตรอุตสาหกรรมมีคุณภาพได้มาตรฐาน
- เป็นศูนย์กลางธุรกิจการค้าข้าวที่มีศักยภาพของกลุ่มภาคเหนือตอนล่าง ๒
- เป็นศูนย์กลางการคมนาคมขนส่งไปภาคเหนือและภาคอื่นๆ
- ประเพณีวัฒนธรรมและแหล่งท่องเที่ยวเชิงวัฒนธรรม ธรรมชาติ และสุขภาพ มีศักยภาพในการแข่งขัน
- เป็นจังหวัดที่มีสถานศึกษาครบทุกระดับอย่างมีคุณภาพ และมีนักเรียน นักศึกษาเข้ามาเรียนเป็นจำนวนมาก มีสิ่งอำนวยความสะดวก และความปลอดภัยในชีวิตและทรัพย์สิน
- ชุมชนและประชาชนมีสุขภาวะ มีความปลอดภัยในชีวิตและทรัพย์สินมีอาชีพและรายได้ที่เพียงพอกับการดำรงชีพ
- มีทรัพยากรธรรมชาติอุดมสมบูรณ์และมีสภาพแวดล้อมที่ดี
- การบริหารจัดการภาครัฐเป็นไปตามหลักธรรมาภิบาลและการบริหารกิจการบ้านเมืองที่ดี

ประเด็นยุทธศาสตร์

ยุทธศาสตร์ที่ ๑ การสร้างมูลค่าเพิ่มทางการเกษตร การค้าและอุตสาหกรรมเกษตรที่สมดุล

กลยุทธ์หลัก

- พัฒนาโครงสร้างพื้นฐาน
- พัฒนาการเกษตร
- พัฒนาการแปรรูปสินค้าเกษตรและเครื่องจักรกล
- ส่งเสริมกลุ่มและวิสาหกิจขนาดกลางและขนาดย่อม
- พัฒนากลไกการค้าและตลาดการค้า
- จัดตั้งศูนย์กลางการคมนาคมและกระจายสินค้า

ยุทธศาสตร์ที่ ๒ การส่งเสริมการท่องเที่ยวเชิงวัฒนธรรม ธรรมชาติและสุขภาพ

กลยุทธ์หลัก

๑. พัฒนาและยกระดับแหล่งท่องเที่ยวเชิงวัฒนธรรมและธรรมชาติ
๒. ส่งเสริมกิจกรรมตามปฏิทินการท่องเที่ยวประจำปีและงานประเพณีสำคัญ
๓. ส่งเสริมด้านการตลาด การประชาสัมพันธ์และการบริการการท่องเที่ยว
๔. พัฒนาและส่งเสริมการท่องเที่ยวเชิงสุขภาพ

ยุทธศาสตร์ที่ ๓ การพัฒนาคนให้มีคุณภาพชีวิตที่ดี มีคุณธรรมนำความรู้และเกิดความผาสุก

กลยุทธ์หลัก

๑. พัฒนาการเรียนรู้ตลอดชีวิต
๒. จัดการศึกษาเพื่อการมีงานทำ
๓. พัฒนาทักษะอาชีพและสวัสดิการสังคมทุกระบบ
๔. พัฒนาระบบบริการสาธารณสุขที่มีคุณภาพ
๕. ทำนุบำรุงศาสนา ศิลปวัฒนธรรม ภูมิปัญญา ส่งเสริมคุณธรรม จริยธรรม
๖. สร้างความปลอดภัยในชีวิตและทรัพย์สินโดยชุมชนมีส่วนร่วม

ยุทธศาสตร์ที่ ๔ การสร้างความเข้มแข็งของชุมชนตามแนวทางปรัชญาเศรษฐกิจพอเพียง

กลยุทธ์หลัก

๑. สร้างครอบครัว/ชุมชน อาชีพให้เข้มแข็ง
๒. ส่งเสริมและสนับสนุนการมีส่วนร่วมของประชาชน
๓. ถ่ายทอดความรู้และการประกอบอาชีพตามแนวทางปรัชญาเศรษฐกิจพอเพียง
๔. พัฒนาและขยายศูนย์เรียนรู้ชุมชนต้นแบบตามแนวทางปรัชญาเศรษฐกิจพอเพียง

ยุทธศาสตร์ที่ ๕ การบริหารจัดการทรัพยากรธรรมชาติสิ่งแวดล้อมให้มีประสิทธิภาพอย่างยั่งยืน

กลยุทธ์หลัก

๑. การจัดการทรัพยากรธรรมชาติแบบบูรณาการ
๒. ป้องกันและบรรเทาผลกระทบจากภัยพิบัติ
๓. ควบคุม ป้องกัน ฟื้นฟูและเสริมสร้างคุณภาพสิ่งแวดล้อมที่ดี
๔. ส่งเสริมให้ทุกภาคส่วนมีส่วนร่วมในการจัดการทรัพยากรธรรมชาติและสิ่งแวดล้อม
๕. ส่งเสริมการอนุรักษ์พลังงานและพัฒนาพลังงานทดแทน

ยุทธศาสตร์ที่ ๖ การเสริมสร้างธรรมาภิบาลและการบริหารกิจการบ้านเมืองที่ดี

กลยุทธ์หลัก

๑. พัฒนาระบบการให้บริการที่มีประสิทธิภาพ
๒. พัฒนาคุณภาพบุคลากรในการให้บริการ
๓. พัฒนาสนับสนุนเครื่องมือเทคโนโลยีข้อมูลข่าวสาร
๔. พัฒนาองค์กรและระบบบริหารจัดการที่ดี
๕. สนับสนุนการมีส่วนร่วมและสร้างภาคีการให้บริการให้เข้มแข็ง
๖. สร้างกระบวนการติดตามประเมินผลการบริหารจัดการของจังหวัด

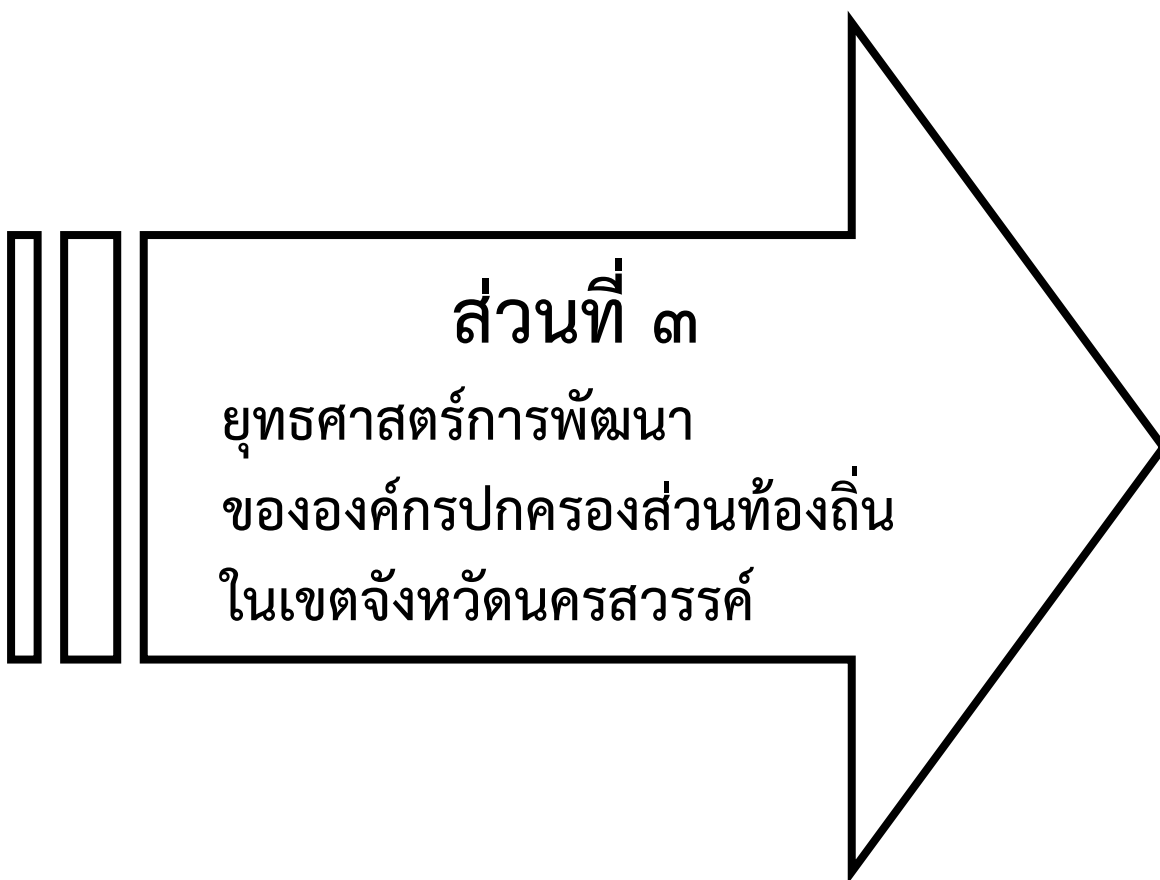

ส่วนที่ ๓

ยุทธศาสตร์การพัฒนา
ขององค์กรปกครองส่วนท้องถิ่น
ในเขตจังหวัดนครสวรรค์

ส่วนที่ ๓

ยุทธศาสตร์การพัฒนาขององค์กรปกครองส่วนท้องถิ่นในเขตจังหวัด

วิสัยทัศน์ขององค์กรปกครองส่วนท้องถิ่นในเขตจังหวัดนครสวรรค์

" ท้องถิ่นน่าอยู่ เชิดชูวัฒนธรรม น้อมนำปรัชญาเศรษฐกิจพอเพียง เข้าสู่ประชาคมอาเซียน "

ยุทธศาสตร์และแนวทางการพัฒนาขององค์กรปกครองส่วนท้องถิ่นในเขตจังหวัดนครสวรรค์

| ยุทธศาสตร์การพัฒนา | แนวทางการพัฒนา |
|--|---|
| ๑. การพัฒนาโครงสร้างพื้นฐาน ด้านพาณิชยกรรม อุตสาหกรรม เกษตรกรรม การท่องเที่ยว และสร้างมูลค่าเพิ่มทาง การเกษตร | ๑. พัฒนาแหล่งน้ำเพื่อการเกษตรและอุปโภคบริโภค ๒. พัฒนาการคมนาคมและการขนส่งสินค้า ๓. พัฒนาการสาธารณสุขโรคและสาธารณสุขการ ๔. พัฒนาทรัพยากรดินที่ใช้เพื่อการเกษตร |
| ๒. การส่งเสริมการลงทุน พาณิชยกรรม อุตสาหกรรม เกษตรกรรม และการท่องเที่ยว | ๑. พัฒนาและส่งเสริมการลงทุน การพาณิชยกรรม อุตสาหกรรม และเกษตรกรรม อย่างเป็นระบบ ๒. พัฒนาและส่งเสริมการท่องเที่ยวเชิงนิเวศอย่างยั่งยืน |
| ๓. การพัฒนาการศึกษาและส่งเสริมคุณภาพชีวิต | ๑. ส่งเสริมอาชีพเพื่อเพิ่มรายได้ให้แก่ประชาชนตาม แนวทางปรัชญาเศรษฐกิจพอเพียง ๒. สงเคราะห์และพัฒนาคุณภาพชีวิตเด็ก สตรี ผู้สูงอายุ ผู้ด้อยโอกาสทางสังคมให้พึ่งพาตนเองได้ ๓. ส่งเสริมการศึกษาให้แก่ประชาชนอย่างมีคุณภาพ ในการเข้าสู่ประชาคมอาเซียน ๔. ส่งเสริมการสาธารณสุขให้ประชาชนมีสุขภาวะที่ดี ๕. ส่งเสริมและสนับสนุนให้เด็ก เยาวชนและประชาชน ได้ออกกำลังกายเพื่อพัฒนาตนเองสู่ความเป็นเลิศ |
| ๔. การอนุรักษ์และสืบสาน ศาสนา ศิลปวัฒนธรรม ประเพณี ภูมิปัญญาท้องถิ่น และปราชญ์ชาวบ้าน | ๑. อนุรักษ์ ฟื้นฟู บูรณะ และสืบสานศาสนา ศิลปวัฒนธรรมประเพณี และภูมิปัญญาท้องถิ่น ๒. ส่งเสริมและสนับสนุนองค์ความรู้เกี่ยวกับศาสนา ศิลปวัฒนธรรม ประเพณี ภูมิปัญญาท้องถิ่น และ ปราชญ์ชาวบ้าน |

ส่วนที่ ๔

กรอบการประสานโครงการพัฒนา
ขององค์กรปกครองส่วนท้องถิ่น
ในเขตจังหวัดนครสวรรค์

| ยุทธศาสตร์การพัฒนา | แนวทางการพัฒนา |
|--|--|
| ๕. การจัดระเบียบชุมชน สังคม และการรักษาความสงบเรียบร้อย | ๑. ส่งเสริมและสนับสนุนการจัดทำผังเมืองและผังชุมชนเพื่อนำมาเป็นแนวทางการพัฒนาท้องถิ่น ๒. ส่งเสริมการป้องกันและบรรเทาสาธารณภัย ๓. ส่งเสริมการรักษาความสงบเรียบร้อยของสังคมและความปลอดภัยในชีวิตและทรัพย์สิน |
| ๖. การป้องกันและแก้ไขปัญหาเสพติด | ๑. ส่งเสริมและสนับสนุนการเฝ้าระวังการแพร่ระบาดของยาเสพติดทุกประเภทในชุมชน ๒. ส่งเสริมและสนับสนุน รณรงค์ให้เด็ก เยาวชนและประชาชน ละ เลิก และไม่เกี่ยวข้องกับยาเสพติด ๓. ส่งเสริมและสนับสนุนการบำบัดฟื้นฟูสภาพร่างกายและจิตใจของผู้เสพยาเสพติดให้คืนสู่สภาพปกติ |
| ๗. การบริหารจัดการทรัพยากรธรรมชาติและสิ่งแวดล้อมให้มีประสิทธิภาพอย่างยั่งยืน | ๑. อนุรักษ์และบริหารจัดการทรัพยากรธรรมชาติอย่างยั่งยืน ๒. ควบคุมและดูแลคุณภาพสิ่งแวดล้อมให้อยู่ในสภาพที่ดี ๓. ส่งเสริมสนับสนุนการใช้พลังงานทดแทน ๔. ป้องกันและบรรเทาผลกระทบจากภัยพิบัติ |
| ๘. การสร้างธรรมาภิบาล และการบริหารกิจการบ้านเมืองที่ดี | ๑. ส่งเสริมและสนับสนุนให้ทุกภาคส่วนมีส่วนร่วมในการพัฒนาท้องถิ่น ๒. เพิ่มประสิทธิภาพการปฏิบัติราชการและการให้บริการประชาชนแก่องค์กรปกครองส่วนท้องถิ่นและหน่วยงานอื่น ๓. ส่งเสริมระบบธรรมาภิบาลในการพัฒนาท้องถิ่น ๔. ส่งเสริมการปกครองในระบอบประชาธิปไตยอันมีพระมหากษัตริย์ทรงเป็นประมุข ๕. ส่งเสริมศักยภาพขององค์กรปกครองส่วนท้องถิ่นในการเข้าสู่ประชาคมอาเซียน |

ส่วนที่ ๔

กรอบการประสานโครงการพัฒนาขององค์กรปกครองส่วนท้องถิ่นในเขตจังหวัดนครสวรรค์

๔.๑ กรอบการประสานโครงการพัฒนาขององค์กรปกครองส่วนท้องถิ่น

คณะกรรมการประสานแผนพัฒนาท้องถิ่นระดับจังหวัด กำหนดกรอบการประสานโครงการพัฒนา ที่มาจากการบูรณาการร่วมกันระหว่างองค์กรปกครองส่วนท้องถิ่น และโครงการพัฒนาระหว่างองค์กรปกครองส่วนท้องถิ่นกับองค์การบริหารส่วนจังหวัด ส่วนราชการหรือรัฐวิสาหกิจ หรือดำเนินการตามประกาศคณะกรรมการกระจายอำนาจให้แก่องค์กรปกครองส่วนท้องถิ่น เรื่อง กำหนดอำนาจ และหน้าที่ ในการจัดระบบบริการสาธารณะขององค์การบริหารส่วนจังหวัด ประกาศ ณ วันที่ ๑๓ สิงหาคม ๒๕๔๖ ดังนี้

๔.๑.๑ โครงการพัฒนาที่ประชาชนในเขตองค์กรปกครองส่วนท้องถิ่นตั้งแต่ ๒ แห่งขึ้นไปได้ประโยชน์ และได้ทำความตกลงกันได้

หมายถึง โครงการพัฒนาที่องค์กรปกครองส่วนท้องถิ่นตั้งแต่ ๒ แห่งขึ้นไปจะต้องดำเนินการร่วมกันเพื่อแก้ไขปัญหาหรือตอบสนองความต้องการของประชาชนในเขตองค์กรปกครองส่วนท้องถิ่นหรือเพื่อให้บรรลุเป้าหมายในการพัฒนาในภาพรวมของจังหวัด

๔.๑.๒ ขนาดของโครงการและงบประมาณในการดำเนินโครงการพัฒนา

หมายถึง โครงการพัฒนาที่มีขนาดของโครงการใหญ่ ใช้งบประมาณจำนวนมากและองค์กรปกครองส่วนท้องถิ่นไม่สามารถดำเนินการได้ โดยโครงการดังกล่าวอาจส่งผลในภาพรวมของการพัฒนาในระดับจังหวัดก็ได้

๔.๑.๓ ความซับซ้อนของโครงการที่ต้องใช้ความชำนาญเป็นพิเศษ

หมายถึง โครงการพัฒนาที่ต้องใช้เทคนิคในการดำเนินการตามโครงการค่อนข้างสูง หรือเป็นโครงการพัฒนาที่ต้องใช้ผู้เชี่ยวชาญเฉพาะด้านในการกำกับดูแลหรือเป็นที่ปรึกษาในการดำเนินโครงการถึงจะบรรลุผลตามเป้าหมายของโครงการ

๔.๑.๔ โครงการที่กระทบต่อทรัพยากรธรรมชาติ สภาพแวดล้อมและสุขภาพภูมิสังคม

หมายถึง โครงการพัฒนาที่ดำเนินการแล้วอาจส่งผลกระทบต่อทรัพยากรธรรมชาติและสภาพแวดล้อม ทำให้สภาพแวดล้อมเปลี่ยนแปลงหรืออาจส่งผลกระทบต่อสุขภาพภูมิสังคม วัฒนธรรม จารีตประเพณี สภาพความเป็นอยู่ตามปกติของประชาชนในวงกว้างเกินพื้นที่ความรับผิดชอบขององค์กรปกครองส่วนท้องถิ่น

๔.๑.๕ การป้องกันและบรรเทาสาธารณภัยในภาพรวมของจังหวัด

หมายถึง การป้องกันบรรเทาสาธารณภัยที่เกิดในวงกว้าง เช่นอุทกภัย วาตภัย ธรณีพิบัติ ไฟป่า ที่องค์กรปกครองส่วนท้องถิ่นจะต้องร่วมมือป้องกันภัยดังกล่าว หรือภัยอันเกิดจากการกระทำของมนุษย์ต่อชีวิตและทรัพย์สิน การก่อความไม่สงบ การทำลายทรัพยากรธรรมชาติและสิ่งแวดล้อม การตัดไม้ทำลายป่าหรือภัยอันเกิดจากยาเสพติด เป็นต้น

๔.๑.๖ อำนาจหน้าที่ของส่วนราชการหรืออำนาจหน้าที่ขององค์กรปกครองส่วนท้องถิ่น

หมายถึง การดำเนินการตามอำนาจหน้าที่ของส่วนราชการ หรือองค์กรปกครองส่วนท้องถิ่นตามที่กฎหมายกำหนด

๔.๑.๗ องค์ประกอบอื่นๆ ของสภาพพื้นที่ ตามความจำเป็น

หมายถึง ความแตกต่างในสภาพภูมิประเทศ ภูมิอากาศ สภาพแวดล้อมทางกายภาพและชีวภาพ ที่ส่งผลให้การดำเนินโครงการพัฒนาต้องปรับเปลี่ยนไปตามสภาพดังกล่าวตามความจำเป็น

/รายละเอียดอื่นๆ

รายละเอียดอื่นๆ ของการประสานโครงการพัฒนาขององค์กรปกครองส่วนท้องถิ่น

๑. ทุกโครงการที่เสนอเพื่อบรรจุในแผนพัฒนาจังหวัดหรือประสานแผนพัฒนาท้องถิ่นระดับอำเภอ/จังหวัด องค์กรปกครองส่วนท้องถิ่นต้องเสนอพร้อมเขียนโครงการให้ถูกต้องครบถ้วนตามที่กำหนด

๒. ในการประสานแผนพัฒนาท้องถิ่นตามระเบียบกระทรวงมหาดไทยว่าด้วยการจัดทำแผนพัฒนาขององค์กรปกครองส่วนท้องถิ่น พ.ศ. ๒๕๔๘ ข้อ ๑๐ (๒) ให้คณะกรรมการประสานแผนพัฒนาท้องถิ่นระดับจังหวัด และคณะกรรมการประสานแผนระดับอำเภอ ดำเนินการดังนี้

๒.๑ ให้คณะกรรมการประสานแผนพัฒนาท้องถิ่นระดับจังหวัดประชุมกำหนดกรอบการประสานแผนพัฒนาท้องถิ่น ประกอบด้วย กรอบการประสานโครงการพัฒนาขององค์กรปกครองส่วนท้องถิ่น ทั้ง ๗ กรอบการประสานโครงการพัฒนาขององค์กรปกครองส่วนท้องถิ่นข้างต้นหรือกรอบการประสานโครงการพัฒนาขององค์กรปกครองส่วนท้องถิ่นใดก็ได้ตามความเหมาะสมกับสภาพพื้นที่ของจังหวัดและองค์กรปกครองส่วนท้องถิ่นโดยภาพรวมของจังหวัด โดยให้นายยุทธศาสตร์การพัฒนาขององค์กรปกครองส่วนท้องถิ่นในเขตจังหวัดมากำหนดกรอบการประสานตามยุทธศาสตร์ที่ได้กำหนดไว้และสอดคล้องกับยุทธศาสตร์จังหวัด/กลุ่มจังหวัด ยุทธศาสตร์การพัฒนาระดับชาติภายในเดือนกุมภาพันธ์ และแจ้งให้คณะกรรมการประสานแผนพัฒนาท้องถิ่นระดับอำเภอและองค์กรปกครองส่วนท้องถิ่นทราบภายใน ๗ วัน นับแต่วันประชุม

๒.๒ ให้คณะกรรมการประสานแผนพัฒนาท้องถิ่นระดับอำเภอประชุมพิจารณาจัดลำดับความสำคัญของโครงการ ภายใน ๗ วัน นับตั้งแต่วันที่ได้รับการเสนอบัญชีจากองค์กรปกครองส่วนท้องถิ่น และต้องดำเนินการให้แล้วเสร็จภายใน ๗ วัน และแจ้งให้องค์กรบริหารส่วนจังหวัดทราบภายใน ๗ วัน นับแต่วันที่คณะกรรมการประสานแผนพัฒนาท้องถิ่นระดับอำเภอพิจารณาแล้วเสร็จ

๒.๓ ให้คณะกรรมการประสานแผนพัฒนาท้องถิ่นระดับจังหวัดประชุมพิจารณาจัดลำดับความสำคัญของโครงการ ภายใน ๗ วัน นับตั้งแต่วันที่ได้รับการเสนอบัญชีจากคณะกรรมการประสานแผนพัฒนาท้องถิ่นระดับอำเภอ และต้องดำเนินการให้แล้วเสร็จภายใน ๗ วัน และแจ้งให้องค์กรปกครองส่วนท้องถิ่นในเขตจังหวัดทราบทุกแห่ง นายอำเภอทุกอำเภอ และหน่วยงานราชการ รัฐวิสาหกิจ องค์กรภาคประชาสังคมต่างๆ ที่เกี่ยวข้องให้มากที่สุดโดยเร็ว

๒.๔ ให้คณะกรรมการประสานแผนพัฒนาท้องถิ่นระดับจังหวัดพิจารณาประสานแผนพัฒนาท้องถิ่นให้แล้วเสร็จภายในเดือนเมษายน กรณีที่ไม่อาจดำเนินการตามห้วงระยะเวลาดังกล่าวได้ ให้บันทึกเหตุผลความจำเป็นไว้และแจ้งให้องค์กรปกครองส่วนท้องถิ่นในเขตจังหวัดทราบทุกแห่ง นายอำเภอทุกอำเภอ และหน่วยงานราชการ รัฐวิสาหกิจ องค์กรภาคประชาสังคมต่างๆ ที่เกี่ยวข้องให้มากที่สุดโดยเร็ว

๔.๒ การนำเสนอโครงการพัฒนาขององค์การบริหารส่วนตำบลและเทศบาล เพื่อขอบรรจุในแผนพัฒนาสามปี

(พ.ศ.๒๕๖๐ - ๒๕๖๒) และเสนอบรรจุในแผนพัฒนาจังหวัดนครสวรรค์ (พ.ศ.๒๕๖๑) มีดังนี้

๔.๒.๑ หลักเกณฑ์การเสนอบัญชีโครงการประสานแผนพัฒนาขององค์กรปกครองส่วนท้องถิ่น เพื่อขอบรรจุในแผนพัฒนาสามปี (พ.ศ.๒๕๖๐-๒๕๖๒) ขององค์การบริหารส่วนจังหวัดนครสวรรค์

(๑) เป็นโครงการที่อยู่ในอำนาจหน้าที่ขององค์การบริหารส่วนจังหวัด

(๒) โครงการด้านโครงสร้างพื้นฐานที่ใช้งบประมาณไม่น้อยกว่า ๑,๐๐๐,๐๐๐ บาท/ต่อโครงการ

(๓) องค์กรปกครองส่วนท้องถิ่นแต่ละแห่งที่จะเสนอโครงการด้านโครงสร้างพื้นฐานและด้านอื่นๆ ต้องเป็นโครงการแบบต่อเนื่อง ๓ ปี (พ.ศ.๒๕๖๐-๒๕๖๒) และวงเงินงบประมาณรวมของแต่ละอำเภอในปีงบประมาณ พ.ศ. ๒๕๖๐ เป็นไปตามเกณฑ์จำนวนของประชากรในแต่ละอำเภอดังนี้

/๑. กลุ่มอำเภอ

| รายการ | บัญชี ๑ | บัญชี ๒ |
|---|------------|------------|
| ๑. กลุ่มอำเภอขนาดใหญ่ที่มีประชากรเกิน ๑๐๐,๐๐๐ คน จำนวน ๒ อำเภอ ได้แก่ อำเภอตากาลี และอำเภอเมืองนครสวรรค์ | ๒๐ ล้านบาท | ๒๐ ล้านบาท |
| ๒. กลุ่มอำเภอขนาดกลางที่มีประชากร ๕๐,๐๐๐ คน ถึง ๑๐๐,๐๐๐ คน จำนวน ๘ อำเภอ ได้แก่อำเภอแม่วงก์ อำเภอลาดยาว อำเภอชุมแสง อำเภอไพศาลี อำเภอบรรพตพิสัย อำเภอพยุหะคีรี อำเภอหนองบัว และอำเภอท่าตะโก | ๑๕ ล้านบาท | ๑๕ ล้านบาท |
| ๓. กลุ่มอำเภอขนาดเล็กที่มีประชากรไม่ถึง ๕๐,๐๐๐ คนจำนวน ๕ อำเภอ ได้แก่ อำเภอตากฟ้า อำเภอชุมตาบง อำเภอแม่เปิน อำเภอเก้าเลี้ยว และอำเภอโกรกพระ | ๑๐ ล้านบาท | ๑๐ ล้านบาท |

(๔) การเสนอโครงการต้องเสนอรายละเอียดโครงการ (ตามแบบเอกสารหมายเลข ๒.๑ , ๒.๒ , ๒.๓)

(๕) คณะกรรมการประสานแผนพัฒนาท้องถิ่นระดับอำเภอ พิจารณาความสำคัญ ความจำเป็นเร่งด่วน พร้อมจัดลำดับความสำคัญ รวบรวมโครงการที่จัดลำดับความสำคัญแล้ว ส่งให้คณะกรรมการประสานแผนพัฒนา ระดับจังหวัด เพื่อเสนอบรรจุเข้าแผนพัฒนาสามปี (พ.ศ.๒๕๖๐-๒๕๖๒) ของ อบจ.นครสวรรค์ ภายในวันที่ **๒๕ เมษายน ๒๕๕๙** (ตามแบบเอกสารหมายเลข ๑)

(๖) โครงการที่เสนอต้องมีคุณลักษณะ ดังนี้

| ที่ | โครงการ | คุณลักษณะโครงการ |
|-----|--------------|--|
| ๑ | ด้านถนน | <p>๑. กรณีเป็นถนนที่ อบจ. ได้รับการถ่ายโอนตามภารกิจ (การเสนอ โครงการ ต้องเสนอชื่อโครงการตามชื่อสายทาง ตามเอกสารหมายเลข ๓)</p> <p>๒. กรณีไม่ใช่ถนนที่ อบจ.ได้รับการถ่ายโอนตามภารกิจจะต้องมีคุณสมบัติครบทุกข้อ ดังนี้</p> <p>๒.๑ เป็นถนนที่คาบเกี่ยวเชื่อมต่อระหว่างองค์กรปกครองส่วนท้องถิ่น ตั้งแต่ ๒ แห่งขึ้นไป</p> <p>๒.๒ เป็นถนนที่ได้มาตรฐานตามประกาศกรมทางหลวงชนบทเรื่อง มาตรฐานงานทางหลวงท้องถิ่น พ.ศ.๒๕๕๐ โดยมีความกว้างของผิวจราจรไม่น้อยกว่า ๖ เมตร</p> <p>๓. ต้องระบุที่ตั้งพิกัดทางภูมิศาสตร์ของจุดเริ่มต้นและจุดสิ้นสุดโครงการ (แบบเสนอโครงการตามเอกสารหมายเลข ๒.๑)</p> |
| ๒ | ด้านแหล่งน้ำ | <p>๑. เป็นโครงการที่ดำเนินการในพื้นที่แหล่งน้ำ ลำคลองที่คาบเกี่ยว เชื่อมต่อระหว่างองค์กรปกครองส่วนท้องถิ่นตั้งแต่ ๒ แห่งขึ้นไป</p> <p>๒. กรณีเป็นบึง/อ่างเก็บน้ำ/หนองน้ำ ต้องมีขนาดพื้นที่ไม่น้อยกว่า ๒๐ ไร่ และประชาชนในเขตองค์กรปกครองส่วนท้องถิ่นตั้งแต่ ๒ แห่งขึ้นไป ได้รับผลประโยชน์</p> <p>๓. เชื่อมป้องกันตลิ่งพังในแม่น้ำ</p> <p>๔. ระบบส่งน้ำทางท่อในพื้นที่ราบสูง</p> |

| | | |
|---|---|---|
| | | <p>๕. กรณีเป็นระบบประปาขนาดใหญ่ ต้องมีขนาดความจุไม่น้อยกว่า ๓๐ ลบ.ม. และมีประชาชนในเขตองค์กรปกครองส่วนท้องถิ่นตั้งแต่ ๒ แห่งขึ้นไป ได้รับผลประโยชน์</p> <p>๖. ต้องระบุที่ตั้งพิกัดทางภูมิศาสตร์ของโครงการ</p> <p>(แบบเสนอโครงการตามเอกสารหมายเลข ๒.๑)</p> |
| ๓ | ด้านอื่นๆ เช่น ด้านการศึกษา, ด้านสาธารณสุข,ด้านคุณภาพชีวิต, ด้านสิ่งแวดล้อม,ด้านการท่องเที่ยว,บรรเทาสาธารณภัย ฯลฯ | <p>- ต้องเป็นโครงการที่ไม่ซ้ำซ้อนกับโครงการที่ อบต./เทศบาล ดำเนินการเอง และมุ่งต่อผลสัมฤทธิ์ในภาพรวมระดับอำเภอ/จังหวัด</p> <p>(โดยประสานแผนพัฒนาท้องถิ่นระดับอำเภอเป็นผู้เสนอโครงการ)</p> <p>(แบบเสนอโครงการตามเอกสารหมายเลข ๒.๒)</p> |
| ๔ | เงินอุดหนุนด้านการศึกษา และด้านสาธารณสุข | <p>- ต้องเป็นโครงการที่ไม่ซ้ำซ้อนกับโครงการที่ อบต./เทศบาล ดำเนินการเอง และมุ่งต่อผลสัมฤทธิ์ในการพัฒนาการศึกษาหรือสาธารณสุข</p> <p>- เสนอตามรูปแบบเงินอุดหนุนขององค์การบริหารส่วนจังหวัดนครสวรรค์</p> <p>(เอกสารหมายเลข ๒.๓)</p> <p>(โดยประสานแผนพัฒนาท้องถิ่นระดับอำเภอเป็นผู้รวบรวมโครงการ)</p> |
| ๕ | เงินอุดหนุนอื่นๆ นอกเหนือจากตามข้อ ๔ | <p>- ต้องเป็นโครงการที่ไม่ซ้ำซ้อนกับโครงการที่ อบต./เทศบาล ดำเนินการเอง และมุ่งต่อผลสัมฤทธิ์ในภาพรวมระดับอำเภอ/จังหวัด</p> <p>- เสนอตามรูปแบบเงินอุดหนุนขององค์การบริหารส่วนจังหวัดนครสวรรค์</p> <p>(เอกสารหมายเลข ๒.๓)</p> <p>(โดยประสานแผนพัฒนาท้องถิ่นระดับอำเภอเป็นผู้รวบรวมโครงการ)</p> |

๔.๒.๒ หลักเกณฑ์การเสนอโครงการประสานแผน เพื่อขอบรรจุเข้าแผนพัฒนาจังหวัด ประจำปี ๒๕๖๑

ต่อคณะกรรมการบริหารงานจังหวัดแบบบูรณาการ (กบจ.)

(๑) เป็นโครงการที่เกินศักยภาพของ อบต. / เทศบาล และไม่ได้รับการพิจารณาจากองค์การบริหารส่วนจังหวัด

(๒) การเสนอโครงการต้องเสนอรายละเอียดโครงการตามแบบฟอร์มข้อมูลพื้นฐานโครงการของจังหวัด/กลุ่มจังหวัด

(๓) อบต. /เทศบาล ที่มีความประสงค์จะขอรับการสนับสนุนต้องส่งโครงการให้คณะกรรมการประสานแผนพัฒนาท้องถิ่นระดับอำเภอภายในเดือนมิถุนายน ๒๕๕๙

(๔) คณะกรรมการประสานแผนพัฒนาท้องถิ่นระดับอำเภอ รวบรวมจัดทำเป็น “บัญชีโครงการขอรับการสนับสนุนจากคณะกรรมการบริหารงานจังหวัดแบบบูรณาการ (กบจ.)” ส่งให้อำเภอ และอำเภอโดยคณะกรรมการบริหารอำเภอแบบบูรณาการ (กบอ.) พิจารณาความสำคัญ ความจำเป็นเร่งด่วน พร้อมจัดลำดับส่งจังหวัดภายในเดือนกรกฎาคม ๒๕๕๙

(๕) คณะกรรมการประสานแผนพัฒนาท้องถิ่นระดับอำเภอ แจ้ง “บัญชีโครงการขอรับการสนับสนุนจากคณะกรรมการบริหารงานจังหวัดแบบบูรณาการ (กบจ.)” ให้ศูนย์ประสานแผนพัฒนาท้องถิ่นระดับจังหวัดทราบ ภายในเดือนกันยายน ๒๕๕๙

/๔.๓ กรณีที่มี

๔.๓ กรณีที่มี อบต./เทศบาล ที่ไม่ประสงค์เสนอโครงการ

ให้คณะกรรมการประสานแผนพัฒนาท้องถิ่นระดับอำเภอแจ้งให้คณะกรรมการประสานแผนพัฒนาท้องถิ่นระดับจังหวัดทราบต่อไปด้วย

อำนาจหน้าที่ขององค์การบริหารส่วนจังหวัดนครสวรรค์

ตามมาตรา ๔๕ แห่งพระราชบัญญัติองค์การบริหารส่วนจังหวัด พ.ศ. ๒๕๔๐ กำหนดให้องค์การบริหารส่วนจังหวัด มีอำนาจหน้าที่ดำเนินกิจการภายในเขตองค์การบริหารส่วนจังหวัด ดังต่อไปนี้

- (๑) ตราข้อบัญญัติโดยไม่ขัดแย้งต่อกฎหมาย
- (๒) จัดทำแผนพัฒนาองค์การบริหารส่วนจังหวัดและประสานการจัดทำแผนพัฒนาจังหวัด ตามระเบียบที่คณะรัฐมนตรีกำหนด
- (๓) สนับสนุนสภาพตำบลและราชการส่วนท้องถิ่นอื่นในการพัฒนาท้องถิ่น
- (๔) ประสานและให้ความร่วมมือในการปฏิบัติหน้าที่ของสภาตำบลและราชการส่วนท้องถิ่น
- (๕) แบ่งสรรเงินซึ่งตามกฎหมายจะต้องแบ่งให้แก่สภาตำบลและราชการส่วนท้องถิ่น
- (๖) อำนาจหน้าที่ของจังหวัดตามพระราชบัญญัติระเบียบบริหารราชการส่วนจังหวัด พ.ศ. ๒๕๔๘ เฉพาะภายในเขตสภาตำบล
- (๗) คุ้มครอง ดูแล และบำรุงรักษาทรัพยากรธรรมชาติและสิ่งแวดล้อม
- (๘) จัดทำกิจกรรมใดๆ อันเป็นอำนาจหน้าที่ของราชการส่วนท้องถิ่น ที่อยู่ในเขตขององค์การบริหารส่วนจังหวัด และกิจการนั้นเป็นการสมควรให้ราชการส่วนท้องถิ่นร่วมกันดำเนินการหรือให้องค์การบริหารส่วนจังหวัดจัดทำ ทั้งนี้ตามที่กำหนดในกฎกระทรวง
- (๙) จัดทำกิจกรรมอื่นใดตามที่กำหนดไว้ในพระราชบัญญัตินี้หรือกฎหมายอื่นกำหนดให้เป็นอำนาจหน้าที่ขององค์การบริหารส่วนจังหวัด

กฎกระทรวงฉบับที่ ๑ (พ.ศ. ๒๕๔๑) ออกตามความในพระราชบัญญัติองค์การบริหารส่วนจังหวัด พ.ศ. ๒๕๔๐ มาตรา ๔๕(๘) ให้กิจการดังต่อไปนี้ เป็นกิจการที่ราชการส่วนท้องถิ่นอื่น สมควรให้องค์การบริหารส่วนจังหวัด ร่วมดำเนินการหรือให้องค์การบริหารส่วนจังหวัดจัดทำ

- (๑) จัดให้มีน้ำเพื่อการอุปโภค บริโภค และการเกษตร
- (๒) กำจัดขยะมูลฝอยและสิ่งปฏิกูล
- (๓) บำบัดน้ำเสีย
- (๔) บำรุงรักษาทรัพยากรธรรมชาติและสิ่งแวดล้อม
- (๕) วางผังเมือง
- (๖) จัดให้มีและบำรุงรักษาทางบก ซึ่งอย่างน้อยต้องเป็นทางหลวงชนบท และกฎหมายว่าด้วยทางหลวง
- (๗) จัดให้มีและบำรุงรักษาทางน้ำ

/(๘) จัดให้มีท่าเทียบเรือ

- (๘) จัดให้มีท่าเทียบเรือ ท่าข้าม ที่จอดรถ และตลาด
- (๙) ป้องกันและบรรเทาสาธารณภัย
- (๑๐) รักษาความสงบเรียบร้อยและศีลธรรมอันดีของประชาชน
- (๑๑) จัดการศึกษา ทำนุบำรุงศาสนา และบำรุงรักษาศิลปะ จารีตประเพณี ภูมิปัญญาท้องถิ่น หรือ ศีลธรรมอันดีของท้องถิ่น
- (๑๒) จัดให้มีและบำรุงสถานที่สำหรับการกีฬา สถานที่พักผ่อนหย่อนใจ สวนสาธารณะ และสวนสัตว์ ตลอดจนสถานที่ประชุมอบรมสำหรับราษฎร
- (๑๓) จัดให้มีการสังคมสงเคราะห์และการสาธารณูปการ
- (๑๔) ป้องกันและบำบัดรักษาโรค
- (๑๕) จัดตั้งและการบำรุงรักษาพยาบาล
- (๑๖) ส่งเสริมการท่องเที่ยว
- (๑๗) ส่งเสริมและแก้ไขปัญหาการประกอบอาชีพ
- (๑๘) กิจการที่ได้มีการกำหนดไว้ในแผนพัฒนาจังหวัด แผนพัฒนาองค์การบริหารส่วนจังหวัด

ตามพระราชบัญญัติกำหนดแผนและขั้นตอนการกระจายอำนาจให้แก่องค์กรปกครองส่วนท้องถิ่น พ.ศ. ๒๕๔๒ มาตรา ๑๗ กำหนดให้องค์การบริหารส่วนจังหวัด มีอำนาจและหน้าที่ในการจัดระบบบริการสาธารณะ เพื่อประโยชน์ของประชาชนในท้องถิ่นตนเอง ดังนี้

- (๑) การจัดทำแผนพัฒนาท้องถิ่นของตนเองและประสานการจัดทำแผนพัฒนาจังหวัด ตามระเบียบที่คณะรัฐมนตรีกำหนด
- (๒) การสนับสนุนองค์กรปกครองส่วนท้องถิ่นอื่นในการพัฒนาท้องถิ่น
- (๓) การประสานและให้ความร่วมมือในการปฏิบัติหน้าที่ขององค์กรปกครองส่วนท้องถิ่นอื่น
- (๔) การแบ่งสรรเงินซึ่งตามกฎหมายจะต้องแบ่งให้แก่องค์กรปกครองส่วนท้องถิ่นอื่น
- (๕) การคุ้มครอง ดูแล และบำรุงรักษาป่าไม้ ที่ดิน ทรัพยากรธรรมชาติและสิ่งแวดล้อม
- (๖) การจัดการศึกษา
- (๗) การส่งเสริมประชาธิปไตย ความเสมอภาค และสิทธิเสรีภาพของประชาชน
- (๘) การส่งเสริมการมีส่วนร่วมของราษฎรในการพัฒนาท้องถิ่น
- (๙) การส่งเสริมการพัฒนาเทคโนโลยีที่เหมาะสม
- (๑๐) การจัดตั้งและดูแลระบบบำบัดน้ำเสียรวม
- (๑๑) การกำจัดขยะมูลฝอยและสิ่งปฏิกูลรวม
- (๑๒) การจัดการสิ่งแวดล้อม
- (๑๓) การจัดการและดูแลสถานีขนส่งทั้งทางบกและทางน้ำ
- (๑๔) การส่งเสริมการท่องเที่ยว
- (๑๕) การพาณิชย์ การส่งเสริมการลงทุน และการทำกิจการ ไม่ว่าจะดำเนินการเองหรือร่วมกับบุคคลอื่นหรือจากสหการ

/(๑๖) การสร้างและบำรุงรักษา

(๑๖) การสร้างและบำรุงรักษาทางบก ทางน้ำ ที่เชื่อมต่อระหว่างองค์กรปกครองส่วนท้องถิ่นอื่น

(๑๗) การจัดตั้งและดูแลตลาดกลาง

(๑๘) การส่งเสริมการกีฬา จารีตประเพณี และวัฒนธรรมอันดีงามของท้องถิ่น

(๑๙) การจัดให้มีโรงพยาบาลจังหวัด การรักษาพยาบาล การป้องกันและควบคุมโรคติดต่อ

(๒๐) การจัดให้มีพิพิธภัณฑ์และหอจดหมายเหตุ

(๒๑) การขนส่งมวลชนและการวิศวกรรมจราจร

(๒๒) การป้องกันและบรรเทาสาธารณภัย

(๒๓) การจัดให้มีการรักษาความสงบเรียบร้อยในจังหวัด

(๒๔) จัดทำกิจการใดอันเป็นอำนาจหน้าที่ขององค์กรปกครองส่วนท้องถิ่นอื่นที่อยู่ในเขตกิจการนั้น

เป็นการสมควรให้องค์กรปกครองส่วนท้องถิ่นอื่นร่วมดำเนินการ หรือให้องค์การบริหารส่วนจังหวัดจัดทำ
ทั้งนี้ตามที่คณะกรรมการประกาศกำหนด

(๒๕) สนับสนุนหรือช่วยเหลือส่วนราชการ หรือองค์กรปกครองส่วนท้องถิ่นอื่นในการพัฒนาท้องถิ่น

(๒๖) การให้บริการแก่เอกชน ส่วนราชการ หน่วยงานของรัฐ รัฐวิสาหกิจ หรือองค์กรปกครอง
ส่วนท้องถิ่นอื่น

(๒๗) การสังคมสงเคราะห์ และการพัฒนาคุณภาพชีวิตเด็ก สตรี คนชรา และผู้ด้อยโอกาส

(๒๘) จัดทำกิจการอื่นใดตามที่กำหนดไว้ในพระราชบัญญัตินี้ หรือกฎหมายอื่นกำหนดให้เป็นหน้าที่ของ
องค์การบริหารส่วนจังหวัด

(๒๙) กิจการอื่นใดเป็นประโยชน์ของประชาชนในท้องถิ่น ตามประกาศคณะกรรมการการกระจาย
อำนาจกำหนด

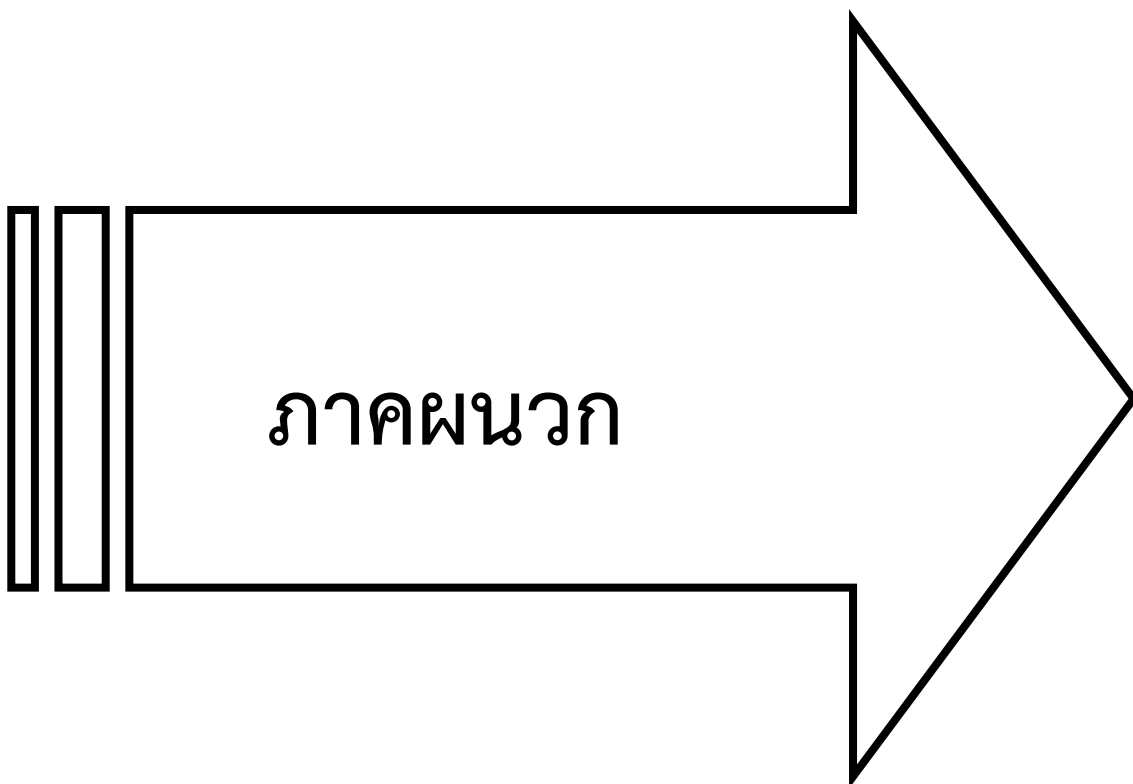

ภาคผนวก

ตัวอย่าง

เอกสารประกอบการเสนอโครงการ
ประสานแผนพัฒนาขององค์กรปกครองส่วนท้องถิ่น
เพื่อขอรับการบรรจุในแผนพัฒนาสามปี (พ.ศ.๒๕๖๐-๒๕๖๒)
ขององค์การบริหารส่วนจังหวัดนครสวรรค์

ตัวอย่าง

รายละเอียดบัญชีโครงการประสานแผนพัฒนาขององค์กรปกครองส่วนท้องถิ่นในเขตอำเภอตากลี
 เสนอคณะกรรมการประสานแผนพัฒนาท้องถิ่นระดับจังหวัดนครสวรรค์
 พิจารณาบรรจุเข้าแผนพัฒนาสามปี (พ.ศ.๒๕๖๐-๒๕๖๒) ขององค์การบริหารส่วนจังหวัดนครสวรรค์
 ในวันที่.....เมษายน ๒๕๕๙

| ลำดับ ที่ | ชื่อโครงการ | เป้าหมาย (ผลผลิตของโครงการ) | งบประมาณ (บาท) | | | | หน่วยงานที่เสนอ | โครงการ | | ขาดรายละเอียด โครงการ | มติคณะกรรมการประสานแผน พัฒนาท้องถิ่นระดับจังหวัด | |
|--------------|---|---|------------------|------------------|------------------|-------------------|-----------------|-----------------------|--------------------------|--------------------------|---|-------------|
| | | | ปี ๒๕๖๐ | ปี ๒๕๖๑ | ปี ๒๕๖๒ | รวม | | เข้า หลัก เกณฑ์ | ไม่เข้า หลัก เกณฑ์ | | เห็นด้วย | ไม่เห็นด้วย |
| ๑ | ก่อสร้างถนน ค.ส.ล. หมู่ที่ ๑๙ ตำบลตากลี อำเภอตากลี เชื่อมต่อ ตำบลเขาชายธง อำเภอตากฟ้า จังหวัดนครสวรรค์ | ก่อสร้างถนน ค.ส.ล. ขนาดกว้าง ๖ เมตร ยาว ๒,๐๐๐ เมตร จุดพิกัด N ๑๕° ๓๙' ๐.๔๔" E ๑๐๐° ๔๕' ๓๙.๒๔", N ๑๕° ๓๘' ๒๖.๑๔" E ๑๐๐° ๔๕' ๑๐.๗๐" | ๑,๐๐๐,๐๐๐ | ๒,๐๐๐,๐๐๐ | ๒,๐๐๐,๐๐๐ | ๕,๐๐๐,๐๐๐ | อบต.ตากลี | ✓ | | - | | |
| ๒ | ซ่อมสร้างถนนลาดยางผิวจราจรแอสฟัลต์คอนกรีต สายบ้านหัวหวาย-บ้านหนองโพ ตำบลหัวหวาย เชื่อมต่อ ตำบลหนองโพ อำเภอตากลี จังหวัดนครสวรรค์ รหัสสายทาง นว.ถ.๑-๐๐๑๐ (โครงการตามภารกิจถ่ายโอน) | ซ่อมสร้างถนนลาดยางผิวจราจร แอสฟัลต์คอนกรีต ขนาดกว้าง ๖ เมตร ยาว ๕,๐๐๐ เมตร จุดพิกัด N ๑๕° ๓๙' ๐.๔๔" E ๑๐๐° ๔๕' ๓๙.๒๔", N ๑๕° ๓๘' ๒๖.๑๔" E ๑๐๐° ๔๕' ๑๐.๗๐" | ๑,๐๐๐,๐๐๐ | ๕,๐๐๐,๐๐๐ | ๕,๐๐๐,๐๐๐ | ๑๑,๐๐๐,๐๐๐ | อบต.หัวหวาย | ✓ | | - | | |
| ๓ | ขุดลอกคลองพร้อมก่อสร้างฝายน้ำล้น หมู่ที่ ๒๐ ตำบลตากลี อำเภอตากลี เชื่อมต่อ หมู่ที่ ๗ ตำบลเขาชายธง อำเภอตากฟ้า จังหวัดนครสวรรค์ | ขุดลอกคลองขนาดกว้าง ๒๐ เมตร ลึก ๔ เมตร ก้นกว้าง ๑๒ เมตร ยาว ๓,๐๐๐ เมตร พร้อมก่อสร้างฝายน้ำล้น จุดพิกัด N ๑๕° ๓๙' ๐.๔๔" E ๑๐๐° ๔๕' ๓๙.๒๔", N ๑๕° ๓๘' ๒๖.๑๔" E ๑๐๐° ๔๕' ๑๐.๗๐" | ๑,๐๐๐,๐๐๐ | ๑,๐๐๐,๐๐๐ | ๑,๐๐๐,๐๐๐ | ๓,๐๐๐,๐๐๐ | อบต.ตากลี | ✓ | | | | |
| ๔ | จัดกิจกรรมประเพณีลอยกระทง ประจำปีอำเภอตากลี | จัดกิจกรรมประเพณีลอยกระทงประจำปี อำเภอตากลี | ๕๐๐,๐๐๐ | ๕๐๐,๐๐๐ | ๕๐๐,๐๐๐ | ๑,๕๐๐,๐๐๐ | | ✓ | | - ลายเซ็น สจ.- | | |
| | รวม | | ๓,๕๐๐,๐๐๐ | ๘,๕๐๐,๐๐๐ | ๘,๕๐๐,๐๐๐ | ๒๐,๕๐๐,๐๐๐ | | | | | | |

- ตัวอย่างรายละเอียดโครงการด้านถนน -

๑. ชื่อโครงการ ก่อสร้างถนนคอนกรีตเสริมเหล็ก หมู่ที่ ๑๙ ตำบลตาคี อำเภอตาคี เชื่อมต่อ ตำบลเขาชายธง อำเภอตากฟ้า จังหวัดนครสวรรค์

๒. ที่มาโครงการ (สามารถเลือกได้มากกว่า ๑ ข้อ)

- () จากแผนชุมชน/หมู่บ้าน.....ประจำปี ๒๕๕๙ ลำดับที่.....ข้อ..... หรือ
 () จากประชาคมหมู่บ้าน/ตำบล.....ประจำปี ๒๕๕๙ ลำดับที่.....ข้อ.....
พร้อมแนบรายละเอียด ประกอบด้วย

- ๑) รูปภาพประกอบ
 ๒) ผังสถานที่ดำเนินการ

๓. ความสอดคล้องกับนโยบายและแผนพัฒนา

- () สอดคล้องกับยุทธศาสตร์การพัฒนาขององค์การปกครองส่วนท้องถิ่นในเขตจังหวัดนครสวรรค์ (พ.ศ.๒๕๕๙-๒๕๖๓)
 ฉบับทบทวนใหม่ (รอบปี พ.ศ.๒๕๖๐)
 - ยุทธศาสตร์ที่.....
 - แนวทางการพัฒนาที่.....

๔. ความพร้อมของพื้นที่ดำเนินการ

- () มีพื้นที่หรือได้รับอนุญาตตามกฎหมายแล้ว (พร้อมเอกสารแนบ)
 () มีพื้นที่แล้วแต่ต้องเตรียมขออนุญาตตามกฎหมายก่อน
 () ต้องจัดหาใหม่

๕. ความซ้ำซ้อนของโครงการ

- () ขอรับการสนับสนุนงบประมาณจาก อบจ.นครสวรรค์เพียงแห่งเดียว
 () ขอรับการสนับสนุนงบประมาณจากหน่วยงานอื่นๆ ด้วย (ระบุ).....

๖. หลักการและเหตุผล

.....

๗. วัตถุประสงค์

- ๗.๑ เพื่อให้ประชาชนสัญจรไปมาด้วยความสะดวกและรวดเร็วในการคมนาคม
 ๗.๒ เพื่อให้ประชาชนได้ขนส่งสินค้าการเกษตรมีความสะดวกและรวดเร็วยิ่งขึ้น

๘. เป้าหมาย/ผลผลิต/พิกัดทางภูมิศาสตร์

๘.๑ เป้าหมายเชิงปริมาณ ก่อสร้างถนนคอนกรีตเสริมเหล็ก ขนาดกว้าง ๖.๐๐ เมตร หนา ๐.๑๕ เมตร
 ระยะทาง ๒,๐๐๐ เมตร พร้อมป้ายประชาสัมพันธ์โครงการ

๘.๒ เป้าหมายเชิงคุณภาพ ประชาชนทั้ง ๒ ตำบล ประกอบด้วย ตำบลตาคี จำนวน ๒๐๐ ครัวเรือน และ
 ตำบลเขาชายธง จำนวน ๑๕๐ ครัวเรือน รวมทั้งสิ้นจำนวน ๓๕๐ ครัวเรือน
 ได้รับประโยชน์ในการสัญจรไปมาเกิดความสะดวก รวดเร็ว

๘.๓ พิกัดทางภูมิศาสตร์ จุดเริ่มต้น N ๑๕°๑๗'๑๑.๗๕" E ๑๐๐°๒๓'๓๖.๘๘"
 จุดสิ้นสุด N ๑๕°๑๖'๔๓.๔๒" E ๑๐๐°๒๔'๕.๒๘"

๙. พื้นที่ดำเนินการ

ถนนสายหมู่ที่ ๑๙ ตำบลตาคี อำเภอตาคี เชื่อมต่อ ตำบลเขาชายธง อำเภอตากฟ้า จังหวัดนครสวรรค์

๑๐. วิธีดำเนินการ

- ๑๐.๑ จัดประชุมประชาคมตำบลหรือคัดเลือกนำโครงการมาจากแผนชุมชนตำบล/หมู่บ้าน
 ๑๐.๒ สสำรวจสภาพถนนที่ต้องการก่อสร้าง

- ๑๐.๓ เสนอโครงการเพื่อขอรับงบประมาณและบรรจุในแผนพัฒนาสามปี (พ.ศ.๒๕๖๐-๒๕๖๒)
ขององค์การบริหารส่วนจังหวัดนครสวรรค์
๑๐.๔ ดำเนินการจัดจ้างตามระเบียบพัสดุฯ
๑๐.๕ ติดตามและประเมินผลโครงการ

๑๑. ระยะเวลาดำเนินการ/งบประมาณดำเนินการ

ขอรับงบประมาณจาก อบจ. นครสวรรค์

| ปี ๒๕๖๐ (บาท) | ปี ๒๕๖๑ (บาท) | ปี ๒๕๖๒ (บาท) |
|---------------|---------------|---------------|
| ๑,๐๐๐,๐๐๐ | ๒,๐๐๐,๐๐๐ | ๒,๐๐๐,๐๐๐ |

๑๒. ผู้รับผิดชอบโครงการ

- ๑๒.๑ องค์การบริหารส่วนตำบลตากลี
๑๒.๒ อบจ.นครสวรรค์

๑๓. ผลลัพธ์

- ๑๓.๑ ประชาชนสัญจรไปมาด้วยความสะดวก รวดเร็ว มีความปลอดภัยในชีวิตและทรัพย์สิน
๑๓.๒ ประชาชนได้รับความสะดวกในการขนส่งสินค้าการเกษตรและลดต้นทุนการผลิต

ลงชื่อ.....ผู้เสนอโครงการ
(.....)

ตำแหน่งนายกองค์การบริหารส่วนตำบลตากลี

ลงชื่อ.....ผู้เสนอโครงการ
(.....)

ตำแหน่งนายกองค์การบริหารส่วนตำบลเขาชายธง

ข้อเสนอของสมาชิกสภาองค์การบริหารส่วนจังหวัดนครสวรรค์

() เห็นชอบ () ไม่เห็นชอบ

ลงชื่อ.....
(.....)

สมาชิกสภาองค์การบริหารส่วนจังหวัดนครสวรรค์ เขตอำเภอตากลี

- ตัวอย่างรายละเอียดโครงการด้านน้ำ-

๑. ชื่อโครงการ ขุดลอกคลองพร้อมก่อสร้างฝายน้ำล้น หมู่ที่ ๒๐ ตำบลตาคลี อำเภอตาคลี เชื่อมต่อหมู่ที่ ๗ ตำบลเขาชายธง อำเภอตากฟ้า จังหวัดนครสวรรค์

๒. ที่มาโครงการ (สามารถเลือกได้มากกว่า ๑ ข้อ)

- () จากแผนชุมชน/หมู่บ้าน.....ประจำปี ๒๕๕๙ ลำดับที่.....ข้อ..... หรือ
 () จากประชาคมหมู่บ้าน/ตำบล.....ประจำปี ๒๕๕๙ ลำดับที่.....ข้อ.....

พร้อมแนบรายละเอียด ประกอบด้วย

- ๑) รายชื่อผู้เข้าร่วมประชุมแผนชุมชน/หมู่บ้าน, ประชาคมหมู่บ้าน/ตำบล พร้อมรายงานการประชุม โดยรับรองสำเนาถูกต้อง
 ๒) รายละเอียดโครงการ
 ๓) ผังสถานที่ดำเนินการ

๓. ความสอดคล้องกับนโยบายและแผนพัฒนา

- () สอดคล้องกับยุทธศาสตร์การพัฒนาขององค์กรปกครองส่วนท้องถิ่นในเขตจังหวัดนครสวรรค์ (พ.ศ.๒๕๕๙-๒๕๖๓) ฉบับทบทวนใหม่ (รอบปี พ.ศ.๒๕๖๐)
 - ยุทธศาสตร์ที่.....
 - แนวทางการพัฒนาที่.....

๔. ความพร้อมของพื้นที่ดำเนินการ

- () มีพื้นที่หรือได้รับอนุญาตตามกฎหมายแล้ว (พร้อมเอกสารแนบ)
 () มีพื้นที่แล้วแต่ต้องเตรียมขออนุญาตตามกฎหมายก่อน
 () ต้องจัดหาใหม่

๕. ความซ้ำซ้อนของโครงการ

- () ขอรับการสนับสนุนงบประมาณจาก อบจ.นครสวรรค์เพียงแห่งเดียว
 () ขอรับการสนับสนุนงบประมาณจากหน่วยงานอื่นๆ ด้วย (ระบุ).....

๖. หลักการและเหตุผล

.....

๗. วัตถุประสงค์

- ๔.๑ เพื่อให้ประชาชนมีน้ำทำการเกษตรตลอดฤดูกาล
 ๔.๒ เพื่อระบายน้ำในช่วงฤดูน้ำหลากไม่ท่วมพื้นที่ทำการเกษตร

๘. เป้าหมาย/ผลผลิต/พิกัดทางภูมิศาสตร์

- ๘.๑ เป้าหมายเชิงปริมาณ ขุดลอกคลองขนาดกว้าง ๒๐ เมตร ยาว ๓,๐๐๐ เมตร ลึก ๔.๐๐ เมตร พร้อมก่อสร้างฝายน้ำล้น กว้าง ๔.๐๐๐ เมตร ยาว ๒๐.๐๐ เมตร

- ๘.๒ เป้าหมายเชิงคุณภาพ ประชาชนทั้ง ๒ ตำบล ประกอบด้วย ตำบลตาคลี และตำบลเขาชายธง ได้รับประโยชน์ มีน้ำทำการเกษตรที่เพียงพอ จำนวน ๕๕๐ ครัวเรือน

- ๘.๓ พิกัดทางภูมิศาสตร์ จุดเริ่มต้น N ๑๕°๑๗'๑๑.๗๕" E ๑๐๐°๒๓'๓๖.๘๘"
 จุดสิ้นสุด N ๑๕°๑๖'๔๓.๔๒" E ๑๐๐°๒๔'๕.๒๘"

๙. พื้นที่ดำเนินการ

คลองสาธารณะ หมู่ที่ ๒๐ ตำบลตาคลี อำเภอตาคลี เชื่อมต่อ หมู่ที่ ๗ ตำบลเขาชายธง อำเภอตากฟ้า จังหวัดนครสวรรค์

๑๐. วิธีดำเนินการ

- ๑๐.๑ จัดประชุมประชาคมตำบลหรือคัดเลือกนำโครงการมาจากแผนชุมชนตำบล/หมู่บ้าน
- ๑๐.๒ สํารวจสภาพคลองที่ต้องการก่อสร้าง
- ๑๐.๓ เสนอโครงการเพื่อขอรับงบประมาณและบรรจุเข้าแผนพัฒนาสามปี (พ.ศ.๒๕๖๐-๒๕๖๒)
ขององค์การบริหารส่วนจังหวัดนครสวรรค์
- ๑๐.๔ ดำเนินการจัดจ้างตามระเบียบพัสดุฯ
- ๑๐.๕ ติดตามและประเมินผลโครงการ

๑๑. ระยะเวลาดำเนินการ/งบประมาณดำเนินการ

ขอรับงบประมาณจาก องค์การบริหารส่วนจังหวัดนครสวรรค์

| ปี ๒๕๖๐ (บาท) | ปี ๒๕๖๑ (บาท) | ปี ๒๕๖๒ (บาท) |
|---------------|---------------|---------------|
| ๑,๐๐๐,๐๐๐ | ๑,๐๐๐,๐๐๐ | ๑,๐๐๐,๐๐๐ |

๑๒. ผู้รับผิดชอบโครงการ

- ๑๒.๑ องค์การบริหารส่วนตำบลตากลี
- ๑๒.๒ อบจ.นครสวรรค์

๑๓. ผลลัพธ์

- ๑๓.๑ ประชาชนมีน้ำทำการเกษตรที่เพียงพอ จำนวน ๕๕๐ ครัวเรือน
- ๑๓.๒ ประชาชนไม่ประสบปัญหาน้ำท่วมที่ทำการเกษตร

ลงชื่อ.....ผู้เสนอโครงการ
(.....)
นายกองค์การบริหารส่วนตำบลตากลี

ลงชื่อ.....ผู้เสนอโครงการ
(.....)
นายกองค์การบริหารส่วนตำบลเขาชายธง

ข้อเสนอของสมาชิกสภาองค์การบริหารส่วนจังหวัดนครสวรรค์

() เห็นชอบ () ไม่เห็นชอบ

ลงชื่อ.....
(.....)
สมาชิกสภาองค์การบริหารส่วนจังหวัดนครสวรรค์ เขตอำเภอตากลี

- ตัวอย่างรายละเอียดโครงการส่งเสริมอาชีพ -

๑. ชื่อโครงการ **อบรมส่งเสริมกลุ่มอาชีพ..... อำเภอตากลี จังหวัดนครสวรรค์**

๒. ที่มาโครงการ (สามารถเลือกได้มากกว่า ๑ ข้อ)

- () จากแผนชุมชน/หมู่บ้าน.....ประจำปี ๒๕๕๙ ลำดับที่.....ข้อ..... หรือ
 () จากประชาคมหมู่บ้าน/ตำบล.....ประจำปี ๒๕๕๙ ลำดับที่.....ข้อ.....

พร้อมแนบรายละเอียด ประกอบด้วย

- ๑) รายชื่อผู้เข้าร่วมประชุมแผนชุมชน/หมู่บ้าน, ประชาคมหมู่บ้าน/ตำบล พร้อมรายงานการประชุม โดยรับรองสำเนาถูกต้อง
 ๒) รายละเอียดโครงการ, รายชื่อและที่อยู่ของผู้เข้าร่วมโครงการพร้อมรับรองสำเนาถูกต้อง

๓. ความสอดคล้องกับนโยบายและแผนพัฒนา

- () สอดคล้องกับยุทธศาสตร์การพัฒนาขององค์กรปกครองส่วนท้องถิ่นในเขตจังหวัดนครสวรรค์ (พ.ศ.๒๕๕๙-๒๕๖๓)
 ฉบับทบทวนใหม่ (รอบปี พ.ศ.๒๕๖๐)
 - ยุทธศาสตร์ที่.....
 - แนวทางการพัฒนาที่.....

๔. หลักการและเหตุผล

.....

๕. วัตถุประสงค์

- ๕.๑ เพื่อพัฒนาศักยภาพกลุ่มอาชีพในอำเภอตากลี
 ๕.๒ เพื่อเป็นการสร้างอาชีพเสริมเพิ่มรายได้ให้แก่ประชาชนในอำเภอ

๖. เป้าหมาย/ผลผลิต

- ๖.๑ เป้าหมายเชิงปริมาณ จัดอบรมให้ความรู้กลุ่มอาชีพ ตำบลตากลี ตำบลหัวหวาย ตำบลช่องแค ตำบล
สร้อยทอง ตำบลจันเสน อำเภอตากลี รวมทั้งสิ้นจำนวน ๒๐๐ คน
 ๖.๒ เป้าหมายเชิงคุณภาพ กลุ่มอาชีพภายใน ตำบลตากลี ตำบลหัวหวาย ตำบลช่องแค ตำบล
สร้อยทอง ตำบลจันเสน อำเภอตากลี อำเภอตากลี มีความรู้และรายได้เพิ่มขึ้น

๗. พื้นที่ดำเนินการ

พื้นที่ อำเภอตากลี จังหวัดนครสวรรค์

๘. วิธีดำเนินการ

- ๘.๑ จัดประชุมประชาคมตำบลหรือคัดเลือกนำโครงการมาจากแผนชุมชนตำบล/หมู่บ้าน
 ๘.๒ เสนอโครงการเพื่อขอรับงบประมาณสนับสนุนจาก องค์การบริหารส่วนจังหวัดนครสวรรค์
 ๘.๓ ติดตามและประเมินผลโครงการ

๘. ระยะเวลาดำเนินการ/ งบประมาณดำเนินการ

ขอรับงบประมาณจาก องค์การบริหารส่วนจังหวัดนครสวรรค์

| ปี ๒๕๖๐ (บาท) | ปี ๒๕๖๑ (บาท) | ปี ๒๕๖๒ (บาท) |
|---------------|---------------|---------------|
| ๒,๐๐๐,๐๐๐ | ๒,๐๐๐,๐๐๐ | ๒,๐๐๐,๐๐๐ |

๙. ผู้รับผิดชอบโครงการ

- ๙.๑ องค์การบริหารส่วนตำบลตากลี
 ๙.๒ องค์การบริหารส่วนตำบลหัวหวาย
 ๙.๓ องค์การบริหารส่วนตำบลช่องแค
 ๙.๔ องค์การบริหารส่วนตำบลสร้อยทอง
 ๙.๕ องค์การบริหารส่วนตำบลจันเสน
 ๙.๖ อบจ.นครสวรรค์

- ตัวอย่างรายละเอียดโครงการด้านถนน -

๑. ชื่อโครงการ ก่อสร้างถนนคอนกรีตเสริมเหล็ก หมู่ที่ ๑๙ ตำบลตาคี อำเภอตาคี เชื่อมต่อ ตำบลเขาชายธง อำเภอตากฟ้า จังหวัดนครสวรรค์

๒. ที่มาโครงการ (สามารถเลือกได้มากกว่า ๑ ข้อ)

- () จากแผนชุมชน/หมู่บ้าน.....ประจำปี ๒๕๕๙ ลำดับที่.....ข้อ..... หรือ
 () จากประชาคมหมู่บ้าน/ตำบล.....ประจำปี ๒๕๕๙ ลำดับที่.....ข้อ.....
พร้อมแนบรายละเอียด ประกอบด้วย

- ๑) รูปภาพประกอบ
 ๒) ผังสถานที่ดำเนินการ

๓. ความสอดคล้องกับนโยบายและแผนพัฒนา

- () สอดคล้องกับยุทธศาสตร์การพัฒนาขององค์การปกครองส่วนท้องถิ่นในเขตจังหวัดนครสวรรค์ (พ.ศ.๒๕๕๙-๒๕๖๓)
 ฉบับทบทวนใหม่ (รอบปี พ.ศ.๒๕๖๐)
 - ยุทธศาสตร์ที่.....
 - แนวทางการพัฒนาที่.....

๔. ความพร้อมของพื้นที่ดำเนินการ

- () มีพื้นที่หรือได้รับอนุญาตตามกฎหมายแล้ว (พร้อมเอกสารแนบ)
 () มีพื้นที่แล้วแต่ต้องเตรียมขออนุญาตตามกฎหมายก่อน
 () ต้องจัดหาใหม่

๕. ความซ้ำซ้อนของโครงการ

- () ขอรับการสนับสนุนงบประมาณจาก อบจ.นครสวรรค์เพียงแห่งเดียว
 () ขอรับการสนับสนุนงบประมาณจากหน่วยงานอื่นๆ ด้วย (ระบุ).....

๖. หลักการและเหตุผล

.....

๗. วัตถุประสงค์

- ๗.๑ เพื่อให้ประชาชนสัญจรไปมาด้วยความสะดวกและรวดเร็วในการคมนาคม
 ๗.๒ เพื่อให้ประชาชนได้ขนส่งสินค้าการเกษตรมีความสะดวกและรวดเร็วยิ่งขึ้น

๘. เป้าหมาย/ผลผลิต/พิกัดทางภูมิศาสตร์

๘.๑ เป้าหมายเชิงปริมาณ ก่อสร้างถนนคอนกรีตเสริมเหล็ก ขนาดกว้าง ๖.๐๐ เมตร หนา ๐.๑๕ เมตร
 ระยะทาง ๒,๐๐๐ เมตร พร้อมป้ายประชาสัมพันธ์โครงการ

๘.๒ เป้าหมายเชิงคุณภาพ ประชาชนทั้ง ๒ ตำบล ประกอบด้วย ตำบลตาคี จำนวน ๒๐๐ ครัวเรือน และ
 ตำบลเขาชายธง จำนวน ๑๕๐ ครัวเรือน รวมทั้งสิ้นจำนวน ๓๕๐ ครัวเรือน
 ได้รับประโยชน์ในการสัญจรไปมาเกิดความสะดวก รวดเร็ว

๘.๓ พิกัดทางภูมิศาสตร์ จุดเริ่มต้น N ๑๕°๑๗'๑๑.๗๕" E ๑๐๐°๒๓'๓๖.๘๘"
 จุดสิ้นสุด N ๑๕°๑๖'๔๓.๔๒" E ๑๐๐°๒๔'๕.๒๘"

๙. พื้นที่ดำเนินการ

ถนนสายหมู่ที่ ๑๙ ตำบลตาคี อำเภอตาคี เชื่อมต่อ ตำบลเขาชายธง อำเภอตากฟ้า จังหวัดนครสวรรค์

๑๐. วิธีดำเนินการ

- ๑๐.๑ จัดประชุมประชาคมตำบลหรือคัดเลือกนำโครงการมาจากแผนชุมชนตำบล/หมู่บ้าน
 ๑๐.๒ สสำรวจสภาพถนนที่ต้องการก่อสร้าง

- ๑๐.๓ เสนอโครงการเพื่อขอรับงบประมาณและบรรจุในแผนพัฒนาสามปี (พ.ศ.๒๕๖๐-๒๕๖๒)
ขององค์การบริหารส่วนจังหวัดนครสวรรค์
๑๐.๔ ดำเนินการจัดจ้างตามระเบียบพัสดุฯ
๑๐.๕ ติดตามและประเมินผลโครงการ

๑๑. ระยะเวลาดำเนินการ/งบประมาณดำเนินการ

ขอรับงบประมาณจาก อบจ. นครสวรรค์

| ปี ๒๕๖๐ (บาท) | ปี ๒๕๖๑ (บาท) | ปี ๒๕๖๒ (บาท) |
|---------------|---------------|---------------|
| ๑,๐๐๐,๐๐๐ | ๒,๐๐๐,๐๐๐ | ๒,๐๐๐,๐๐๐ |

๑๒. ผู้รับผิดชอบโครงการ

- ๑๒.๑ องค์การบริหารส่วนตำบลตากลี
๑๒.๒ อบจ.นครสวรรค์

๑๓. ผลลัพธ์

- ๑๓.๑ ประชาชนสัญจรไปมาด้วยความสะดวก รวดเร็ว มีความปลอดภัยในชีวิตและทรัพย์สิน
๑๓.๒ ประชาชนได้รับความสะดวกในการขนส่งสินค้าการเกษตรและลดต้นทุนการผลิต

ลงชื่อ.....ผู้เสนอโครงการ
(.....)

ตำแหน่งนายกองค์การบริหารส่วนตำบลตากลี

ลงชื่อ.....ผู้เสนอโครงการ
(.....)

ตำแหน่งนายกองค์การบริหารส่วนตำบลเขาชายธง

ข้อเสนอของสมาชิกสภาองค์การบริหารส่วนจังหวัดนครสวรรค์

() เห็นชอบ () ไม่เห็นชอบ

ลงชื่อ.....
(.....)

สมาชิกสภาองค์การบริหารส่วนจังหวัดนครสวรรค์ เขตอำเภอตากลี

- ตัวอย่างรายละเอียดโครงการด้านน้ำ-

๑. ชื่อโครงการ ขุดลอกคลองพร้อมก่อสร้างฝายน้ำล้น หมู่ที่ ๒๐ ตำบลตาคี อำเภอตาคี เชื่อมต่อหมู่ที่ ๗ ตำบลเขาชายธง อำเภอตากี จังหวัดนครสวรรค์

๒. ที่มาโครงการ (สามารถเลือกได้มากกว่า ๑ ข้อ)

- () จากแผนชุมชน/หมู่บ้าน.....ประจำปี ๒๕๕๙ ลำดับที่.....ข้อ..... หรือ
- () จากประชาคมหมู่บ้าน/ตำบล.....ประจำปี ๒๕๕๙ ลำดับที่.....ข้อ.....

พร้อมแนบรายละเอียด ประกอบด้วย

- ๑) รายชื่อผู้เข้าร่วมประชุมแผนชุมชน/หมู่บ้าน, ประชาคมหมู่บ้าน/ตำบล พร้อมรายงานการประชุม โดยรับรองสำเนาถูกต้อง
- ๒) รายละเอียดโครงการ
- ๓) ฝั่งสถานที่ดำเนินการ

๓. ความสอดคล้องกับนโยบายและแผนพัฒนา

- () สอดคล้องกับยุทธศาสตร์การพัฒนาขององค์กรปกครองส่วนท้องถิ่นในเขตจังหวัดนครสวรรค์ (พ.ศ.๒๕๕๙-๒๕๖๓) ฉบับทบทวนใหม่ (รอบปี พ.ศ.๒๕๖๐)
 - ยุทธศาสตร์ที่.....
 - แนวทางการพัฒนาที่.....

๔. ความพร้อมของพื้นที่ดำเนินการ

- () มีพื้นที่หรือได้รับอนุญาตตามกฎหมายแล้ว (พร้อมเอกสารแนบ)
- () มีพื้นที่แล้วแต่ต้องเตรียมขออนุญาตตามกฎหมายก่อน
- () ต้องจัดหาใหม่

๕. ความซ้ำซ้อนของโครงการ

- () ขอรับการสนับสนุนงบประมาณจาก อบจ.นครสวรรค์เพียงแห่งเดียว
- () ขอรับการสนับสนุนงบประมาณจากหน่วยงานอื่นๆ ด้วย (ระบุ).....

๖. หลักการและเหตุผล

.....

๗. วัตถุประสงค์

- ๔.๑ เพื่อให้ประชาชนมีน้ำทำการเกษตรตลอดฤดูกาล
- ๔.๒ เพื่อระบายน้ำในช่วงฤดูน้ำหลากไม่ท่วมพื้นที่ทำการเกษตร

๘. เป้าหมาย/ผลผลิต/พิกัดทางภูมิศาสตร์

- ๘.๑ เป้าหมายเชิงปริมาณ ขุดลอกคลองขนาดกว้าง ๒๐ เมตร ยาว ๓,๐๐๐ เมตร ลึก ๔.๐๐ เมตร พร้อมก่อสร้างฝายน้ำล้น กว้าง ๔.๐๐๐ เมตร ยาว ๒๐.๐๐ เมตร
- ๘.๒ เป้าหมายเชิงคุณภาพ ประชาชนทั้ง ๒ ตำบล ประกอบด้วย ตำบลตาคี และตำบลเขาชายธง ได้รับประโยชน์ มีน้ำทำการเกษตรที่เพียงพอ จำนวน ๕๕๐ ครัวเรือน
- ๘.๓ พิกัดทางภูมิศาสตร์ จุดเริ่มต้น N ๑๕°๑๗'๑๑.๗๕" E ๑๐๐°๒๓'๓๖.๘๘"
 จุดสิ้นสุด N ๑๕°๑๖'๔๓.๔๒" E ๑๐๐°๒๔'๕.๒๘"

๙. พื้นที่ดำเนินการ

คลองสาธารณะ หมู่ที่ ๒๐ ตำบลตาคี อำเภอตาคี เชื่อมต่อ หมู่ที่ ๗ ตำบลเขาชายธง อำเภอตากี จังหวัดนครสวรรค์

๑๐. วิธีดำเนินการ

- ๑๐.๑ จัดประชุมประชาคมตำบลหรือคัดเลือกนำโครงการมาจากแผนชุมชนตำบล/หมู่บ้าน
- ๑๐.๒ สํารวจสภาพคลองที่ต้องการก่อสร้าง
- ๑๐.๓ เสนอโครงการเพื่อขอรับงบประมาณและบรรจุเข้าแผนพัฒนาสามปี (พ.ศ.๒๕๖๐-๒๕๖๒)
ขององค์การบริหารส่วนจังหวัดนครสวรรค์
- ๑๐.๔ ดำเนินการจัดจ้างตามระเบียบพัสดุฯ
- ๑๐.๕ ติดตามและประเมินผลโครงการ

๑๑. ระยะเวลาดำเนินการ/งบประมาณดำเนินการ

ขอรับงบประมาณจาก องค์การบริหารส่วนจังหวัดนครสวรรค์

| ปี ๒๕๖๐ (บาท) | ปี ๒๕๖๑ (บาท) | ปี ๒๕๖๒ (บาท) |
|---------------|---------------|---------------|
| ๑,๐๐๐,๐๐๐ | ๑,๐๐๐,๐๐๐ | ๑,๐๐๐,๐๐๐ |

๑๒. ผู้รับผิดชอบโครงการ

- ๑๒.๑ องค์การบริหารส่วนตำบลตากลี
- ๑๒.๒ อบจ.นครสวรรค์

๑๓. ผลลัพธ์

- ๑๓.๑ ประชาชนมีน้ำทำการเกษตรที่เพียงพอ จำนวน ๕๕๐ ครัวเรือน
- ๑๓.๒ ประชาชนไม่ประสบปัญหาน้ำท่วมที่ทำการเกษตร

ลงชื่อ.....ผู้เสนอโครงการ
(.....)
นายกองค์การบริหารส่วนตำบลตากลี

ลงชื่อ.....ผู้เสนอโครงการ
(.....)
นายกองค์การบริหารส่วนตำบลเขาชายธง

ข้อเสนอของสมาชิกสภาองค์การบริหารส่วนจังหวัดนครสวรรค์

() เห็นชอบ () ไม่เห็นชอบ

ลงชื่อ.....
(.....)
สมาชิกสภาองค์การบริหารส่วนจังหวัดนครสวรรค์ เขตอำเภอตากลี

- ตัวอย่างรายละเอียดโครงการส่งเสริมอาชีพ -

๑. ชื่อโครงการ **อบรมส่งเสริมกลุ่มอาชีพ..... อำเภอตากลี จังหวัดนครสวรรค์**

๒. ที่มาโครงการ (สามารถเลือกได้มากกว่า ๑ ข้อ)

- () จากแผนชุมชน/หมู่บ้าน.....ประจำปี ๒๕๕๙ ลำดับที่.....ข้อ..... หรือ
 () จากประชาคมหมู่บ้าน/ตำบล.....ประจำปี ๒๕๕๙ ลำดับที่.....ข้อ.....

พร้อมแนบรายละเอียด ประกอบด้วย

- ๑) รายชื่อผู้เข้าร่วมประชุมแผนชุมชน/หมู่บ้าน, ประชาคมหมู่บ้าน/ตำบล พร้อมรายงานการประชุม โดยรับรองสำเนาถูกต้อง
 ๒) รายละเอียดโครงการ, รายชื่อและที่อยู่ของผู้เข้าร่วมโครงการพร้อมรับรองสำเนาถูกต้อง

๓. ความสอดคล้องกับนโยบายและแผนพัฒนา

- () สอดคล้องกับยุทธศาสตร์การพัฒนาขององค์กรปกครองส่วนท้องถิ่นในเขตจังหวัดนครสวรรค์ (พ.ศ.๒๕๕๙-๒๕๖๓)
 ฉบับทบทวนใหม่ (รอบปี พ.ศ.๒๕๖๐)
 - ยุทธศาสตร์ที่.....
 - แนวทางการพัฒนาที่.....

๔. หลักการและเหตุผล

.....

๕. วัตถุประสงค์

- ๕.๑ เพื่อพัฒนาศักยภาพกลุ่มอาชีพในอำเภอตากลี
 ๕.๒ เพื่อเป็นการสร้างอาชีพเสริมเพิ่มรายได้ให้แก่ประชาชนในอำเภอ

๖. เป้าหมาย/ผลผลิต

- ๖.๑ เป้าหมายเชิงปริมาณ จัดอบรมให้ความรู้กลุ่มอาชีพ ตำบลตากลี ตำบลหัวหวาย ตำบลช่องแค ตำบล
สร้อยทอง ตำบลจันเสน อำเภอตากลี รวมทั้งสิ้นจำนวน ๒๐๐ คน
 ๖.๒ เป้าหมายเชิงคุณภาพ กลุ่มอาชีพภายใน ตำบลตากลี ตำบลหัวหวาย ตำบลช่องแค ตำบล
สร้อยทอง ตำบลจันเสน อำเภอตากลี อำเภอตากลี มีความรู้และรายได้เพิ่มขึ้น

๗. พื้นที่ดำเนินการ

พื้นที่ อำเภอตากลี จังหวัดนครสวรรค์

๘. วิธีดำเนินการ

- ๘.๑ จัดประชุมประชาคมตำบลหรือคัดเลือกนำโครงการมาจากแผนชุมชนตำบล/หมู่บ้าน
 ๘.๒ เสนอโครงการเพื่อขอรับงบประมาณสนับสนุนจาก องค์การบริหารส่วนจังหวัดนครสวรรค์
 ๘.๓ ติดตามและประเมินผลโครงการ

๘. ระยะเวลาดำเนินการ/ งบประมาณดำเนินการ

ขอรับงบประมาณจาก องค์การบริหารส่วนจังหวัดนครสวรรค์

| ปี ๒๕๖๐ (บาท) | ปี ๒๕๖๑ (บาท) | ปี ๒๕๖๒ (บาท) |
|---------------|---------------|---------------|
| ๒,๐๐๐,๐๐๐ | ๒,๐๐๐,๐๐๐ | ๒,๐๐๐,๐๐๐ |

๙. ผู้รับผิดชอบโครงการ

- ๙.๑ องค์การบริหารส่วนตำบลตากลี
 ๙.๒ องค์การบริหารส่วนตำบลหัวหวาย
 ๙.๓ องค์การบริหารส่วนตำบลช่องแค
 ๙.๔ องค์การบริหารส่วนตำบลสร้อยทอง
 ๙.๕ องค์การบริหารส่วนตำบลจันเสน
 ๙.๖ อบจ.นครสวรรค์

๑๐. หน้าที่ความรับผิดชอบของส่วนราชการ/หน่วยงาน และความจำเป็นในการขอรับงบประมาณ

(ให้ระบุหน้าที่ความรับผิดชอบของหน่วยงานที่ขอรับเงินอุดหนุนว่าสอดคล้องกับวัตถุประสงค์และเป้าหมายของโครงการอย่างไร งบประมาณของหน่วยงานที่ได้รับตามปกติสามารถดำเนินการได้แค่ไหนเพียงไร)

๑๑. ผู้รับผิดชอบโครงการ

.....

(ลงชื่อ).....ผู้เสนอโครงการ
(.....)

ตำแหน่ง ผู้เสนอโครงการส่วนราชการ/หน่วยงานที่ขอรับเงินอุดหนุน

(ลงชื่อ).....ผู้อนุมัติโครงการ
(.....)

ตำแหน่ง หัวหน้าส่วนราชการ/หน่วยงานที่ขอรับเงินอุดหนุน
วันที่.....เดือน.....พ.ศ.....

- ความเห็นของนายกองค้การบริหารส่วนจังหวัดนครสวรรค์

- อนุมัติให้ตั้งจ่ายหมวดเงินอุดหนุน จำนวน.....บาท
- ไม่อนุมัติให้ตั้งจ่ายหมวดเงินอุดหนุน

(ลงชื่อ).....
(.....)

ตำแหน่ง นายกองค้การบริหารส่วนจังหวัดนครสวรรค์

วันที่.....เดือน.....พ.ศ.....

แบบขอรับเงินอุดหนุนองค์การบริหารส่วนจังหวัดนครสวรรค์
ประจำปีงบประมาณ พ.ศ.๒๕๖๐
หน่วยงานที่ขอรับเงินอุดหนุน.....

๑. ชื่อโครงการ

.....

๒. หลักการและเหตุผล

.....

(ให้ระบุเหตุผลและความจำเป็นในการดำเนินงานตามโครงการ.....)

๓. วัตถุประสงค์และเป้าหมายของโครงการ

.....

(ให้ระบุวัตถุประสงค์และเป้าหมายในการดำเนินงานตามโครงการว่า จะก่อให้เกิดประโยชน์ต่อ
ประชาชนในท้องถิ่นในเรื่องอะไรบ้าง.....)

๔. ลักษณะโครงการ

.....

(ให้ระบุลักษณะโครงการ สถานที่ดำเนินงานให้ชัดเจน.....)

๕. รายละเอียดค่าใช้จ่าย

(ให้ระบุค่าใช้จ่ายต่อหน่วยโดยละเอียด ในกรณีที่มีรายละเอียดค่าใช้จ่ายเป็นจำนวนมาก ให้จัดทำเป็น
บัญชีรายละเอียดแยกออกต่างหาก.....)

๖. งบประมาณดำเนินการ

๑. ขอรับการสนับสนุนงบประมาณจากองค์การบริหารส่วนจังหวัด จำนวน.....บาท

๒. ต้องสมทบงบประมาณไม่น้อยกว่า ๑๐ % จำนวน.....บาท

รวมเป็นเงินทั้งสิ้น.....บาท

๗. ระยะเวลาดำเนินการ

(ให้ระบุระยะเวลาเริ่มและสิ้นสุดโครงการ.....)

๘. ผลที่คาดว่าจะได้รับ

(ให้ระบุผลที่คาดว่าจะได้รับจากโครงการให้ปรากฏในเชิงปริมาณ หรือคุณภาพของงาน
ที่จะก่อให้เกิดประโยชน์ต่อประชาชน.....)

๙. ผลงานโครงการใช้จ่ายเงินอุดหนุนองค์การบริหารส่วนจังหวัด ในปีที่ผ่านมาโดยสรุป (ถ้ามี)

(ในกรณีเป็นโครงการต่อเนื่องซึ่งเคยได้รับงบประมาณจากองค์การบริหารส่วนจังหวัดมาก่อน
ให้สรุปผลการดำเนินงานตามโครงการที่ได้ปฏิบัติไปแล้วว่า ก่อให้เกิดประโยชน์ต่อประชาชนโดยส่วนรวมมาก
น้อยเพียงใด.....)

บัญชีสายทาง (ถ่ายโอน) ที่อยู่ในความรับผิดชอบ
ขององค์การบริหารส่วนจังหวัดนครสวรรค์

ปฏิทินการจัดทำและประสานแผนพัฒนาสามปี
ขององค์กรปกครองส่วนท้องถิ่นในเขตจังหวัดนครสวรรค์

ปฏิทินการจัดทำและประสานแผนพัฒนาสามปี (พ.ศ.๒๕๖๐-๒๕๖๒)
ขององค์กรปกครองส่วนท้องถิ่นในเขตจังหวัดนครสวรรค์

| ขั้นตอนการปฏิบัติ | ระยะเวลา ดำเนินการ | หน่วยดำเนินการ |
|--|-----------------------|---|
| ๑. จัดอบรมเพิ่มศักยภาพการจัดทำและประสานแผนพัฒนาขององค์กรปกครองส่วนท้องถิ่นในเขตจังหวัดนครสวรรค์ ให้กับเจ้าหน้าที่วิเคราะห์นโยบายและแผน และผู้ที่รับผิดชอบในการจัดทำแผนของ อปท. | ๑๙-๒๐ ก.พ. ๕๙ | อบจ.นครสวรรค์ |
| ๒. จัดเวทีประชุมร่วมระหว่างคณะกรรมการพัฒนา อบจ.นครสวรรค์ คณะกรรมการประสานแผนพัฒนาท้องถิ่นระดับจังหวัด คณะกรรมการติดตามและประเมินผลแผนพัฒนา อบจ.นครสวรรค์ หัวหน้าส่วนราชการประจำจังหวัดนครสวรรค์ที่เกี่ยวข้อง และตัวแทนภาคประชาคม เพื่อกำหนดทิศทางการดำเนินงานในภาพรวมของ อปท. ในเขตจังหวัดนครสวรรค์ที่สอดคล้องกับยุทธศาสตร์การพัฒนาจังหวัด | ๓ มี.ค. ๕๙ | อบจ.นครสวรรค์ |
| ๓. ประชุมคณะกรรมการประสานแผนพัฒนาท้องถิ่นระดับจังหวัดนครสวรรค์ เพื่อพิจารณาและจัดทำร่างกรอบยุทธศาสตร์การพัฒนาและหลักเกณฑ์การประสานแผน | ๑๐ มี.ค. ๕๙ | คณะกรรมการ ประสานแผนฯ ระดับจังหวัด (อบจ.นครสวรรค์) |
| ๔. แจ้งกรอบยุทธศาสตร์การพัฒนาขององค์กรปกครองส่วนท้องถิ่นในเขตจังหวัดนครสวรรค์ ให้แก่ อปท. และคณะกรรมการประสานแผนฯ ระดับอำเภอ | ๒๐ มี.ค. ๕๙ | อบจ.นครสวรรค์ |
| ๕. ประธานคณะกรรมการประสานแผนฯ ระดับอำเภอ จัดประชุมซักซ้อมการจัดทำและประสานแผนฯ เพื่อให้ อปท. ในเขตพื้นที่ได้พิจารณาคัดเลือกโครงการที่อยู่ในอำนาจหน้าที่ อบจ. เสนอต่อคณะกรรมการประสานแผนพัฒนาท้องถิ่นระดับอำเภอ (หาก อปท. ใดไม่ประสงค์เสนอโครงการ ขอให้ทำหนังสือแจ้งประธานคณะกรรมการประสานแผนพัฒนาท้องถิ่นระดับอำเภอทราบต่อไปด้วย) | ภายใน ๒๗ มี.ค. ๕๙ | ประธานคณะกรรมการ ประสานแผนพัฒนา ท้องถิ่นระดับอำเภอ |
| ๖. ขอให้เทศบาล หรือ อบต. ทุกแห่ง ที่ประสงค์เสนอโครงการที่อยู่ในอำนาจหน้าที่ อบจ. ต้องเสนอโครงการพร้อมแนบรายละเอียดตามกรอบยุทธศาสตร์การพัฒนาขององค์กรปกครองส่วนท้องถิ่นฯ ในส่วนที่ ๔ ให้ อปท. นำเสนอโครงการที่เกินศักยภาพหลายๆ โครงการ พร้อมเหตุผลประกอบ เช่น แผนชุมชน เพื่อเป็นข้อมูลในการพิจารณาคัดเลือกและจัดลำดับความสำคัญของสมาชิกสภา อบจ. ในเขตพื้นที่ของแต่ละท้องถิ่นต่อไป) | ภายใน ๓๑ มี.ค. ๕๙ | อปท. ทุกแห่ง |
| ๗. ประธานคณะกรรมการประสานแผนพัฒนาท้องถิ่นระดับอำเภอจัดประชุมคณะกรรมการประสานแผนพัฒนาท้องถิ่นระดับอำเภอ เพื่อพิจารณาจัดลำดับความสำคัญและจัดทำบัญชีโครงการ เพื่อการประสานแผนพัฒนาของ อปท. เสนอต่อคณะกรรมการประสานแผนฯ ระดับจังหวัด ทั้งนี้ ขอให้ทำหนังสือเรียนเชิญและประสานทางโทรศัพท์เชิญสมาชิกสภา อบจ. ในเขตอำเภอเข้าร่วมประชุมพิจารณาโครงการเพื่อบรรจุเข้าแผนพัฒนาสามปี ของ อบจ. นครสวรรค์ (ควรแจ้งล่วงหน้าอย่างน้อย ๕ วัน) | ภายใน ๑๐ เม.ย. ๕๙ | คณะกรรมการ ประสานแผนพัฒนา ท้องถิ่นระดับอำเภอ |

| ขั้นตอนการปฏิบัติ | ระยะเวลา ดำเนินการ | หน่วยดำเนินการ |
|--|---------------------------------|---|
| <p>๘. ประธานคณะกรรมการประสานแผนพัฒนาท้องถิ่นระดับอำเภอรวบรวมข้อมูลนำเสนอต่อคณะกรรมการประสานแผนฯ ระดับจังหวัดพิจารณาต่อไป (รายละเอียดตามกรอบยุทธศาสตร์การพัฒนาฯ ส่วนที่ ๔) เพื่อพิจารณานำเข้าบรรจุเข้าแผนพัฒนาสามปี ของ อบจ.นครสวรรค์ต่อไป (โดยนำเอกสารมาส่งที่กองแผนและงบประมาณ พร้อมร่วมตรวจสอบความถูกต้องกับ จนท.กองแผน)</p> | <p>ภายใน ๑๗ เม.ย. ๕๙</p> | <p>คณะกรรมการ ประสานแผนพัฒนา ท้องถิ่นระดับอำเภอ</p> |
| <p>๙. ประธานคณะกรรมการประสานแผนพัฒนาฯ ระดับจังหวัดจัดประชุมเพื่อพิจารณาบูรณาการโครงการจากการเสนอขอของประธานคณะกรรมการประสานแผนพัฒนาท้องถิ่นระดับอำเภอ และนำเสนอบรรจุในแผนพัฒนาสามปีขององค์การบริหารส่วนจังหวัดนครสวรรค์</p> | <p>ภายใน ๒๔ เม.ย. ๕๙</p> | <p>คณะกรรมการ ประสานแผนพัฒนา ท้องถิ่นระดับจังหวัด</p> |
| <p>๑๐. จัดประชุมประชาคมระดับจังหวัด</p> | <p>ภายใน เดือน พ.ค. ๕๙</p> | <p>อบจ.นครสวรรค์</p> |
| <p>๑๑ จัดประชุมคณะทำงานฯ เพื่อจัดทำร่างแผนพัฒนาสามปี (พ.ศ.๒๕๖๐-๒๕๖๒)</p> | <p>ภายใน เดือน มิ.ย. ๕๙</p> | <p>กองแผนและ งบประมาณ</p> |
| <p>๑๒. จัดประชุมคณะกรรมการสนับสนุนฯ เพื่อจัดทำร่างแผนพัฒนาสามปี (พ.ศ.๒๕๖๐-๒๕๖๒) ขององค์การบริหารส่วนจังหวัดนครสวรรค์</p> | <p>ภายใน เดือน มิ.ย. ๕๙</p> | <p>กองแผนและ งบประมาณ</p> |
| <p>๑๓. จัดประชุมคณะกรรมการพัฒนาฯ เพื่อพิจารณาร่างแผนพัฒนาสามปี (พ.ศ.๒๕๖๐-๒๕๖๒) และนำเสนอผู้บริหารขององค์การบริหารส่วนจังหวัดนครสวรรค์พิจารณาอนุมัติและประกาศใช้</p> | <p>ภายใน เดือน มิ.ย. ๕๙</p> | <p>กองแผนและ งบประมาณ</p> |