



แผนพัฒนาท้องถิ่น

(พ.ศ. ๒๕๖๑-๒๕๖๕)

ขององค์การบริหารส่วนจังหวัดนครศรีธรรมราช

กองแผนและงบประมาณ
องค์การบริหารส่วนจังหวัดนครศรีธรรมราช
โทร. ๐ ๕๖๘๐ ๓๕๖๙ ต่อ ๓๐๒



ประกาศองค์การบริหารส่วนจังหวัดนครสวรรค์
เรื่อง ประกาศใช้แผนพัฒนาท้องถิ่น (พ.ศ.๒๕๖๑-๒๕๖๕) ขององค์การบริหารส่วนจังหวัดนครสวรรค์

ตามหนังสือกระทรวงมหาดไทย ด่วนที่สุด ที่ มท ๐๘๑๐.๓/ว๒๙๓๑ ลงวันที่ ๑๕ พฤษภาคม ๒๕๖๒ กำหนดให้องค์กรปกครองส่วนท้องถิ่นทบทวนแผนพัฒนาท้องถิ่น (พ.ศ.๒๕๖๑-๒๕๖๔) เป็นแผนพัฒนาท้องถิ่น (พ.ศ.๒๕๖๑-๒๕๖๕) นี้

บัดนี้ องค์การบริหารส่วนจังหวัดนครสวรรค์ ได้ทบทวนแผนพัฒนาท้องถิ่น (พ.ศ.๒๕๖๑-๒๕๖๕) ขององค์การบริหารส่วนจังหวัดนครสวรรค์ เสร็จเรียบร้อยแล้ว ซึ่งเป็นไปตามระเบียบกระทรวงมหาดไทยว่าด้วยการจัดทำแผนพัฒนาขององค์กรปกครองส่วนท้องถิ่น พ.ศ.๒๕๔๘ และแก้ไขเพิ่มเติม (ฉบับที่ ๓) พ.ศ.๒๕๖๑ ข้อ ๑๗

อาศัยอำนาจตามระเบียบกระทรวงมหาดไทย ว่าด้วยการจัดทำแผนพัฒนาขององค์กรปกครองส่วนท้องถิ่น พ.ศ.๒๕๔๘ และแก้ไขเพิ่มเติมถึง (ฉบับที่ ๓) พ.ศ.๒๕๖๑ ข้อ ๒๔ จึงประกาศใช้แผนพัฒนาท้องถิ่น (พ.ศ.๒๕๖๑-๒๕๖๕) ขององค์การบริหารส่วนจังหวัดนครสวรรค์ โดยนำไปเป็นกรอบการจัดทำงบประมาณรายจ่ายประจำปี งบประมาณรายจ่ายเพิ่มเติม งบประมาณจากเงินสะสม รวมทั้งวางแนวทางเพื่อให้มีการปฏิบัติให้บรรลุวัตถุประสงค์ตามโครงการพัฒนาที่กำหนดไว้ในแผนพัฒนาท้องถิ่น (พ.ศ.๒๕๖๑-๒๕๖๕) ต่อไป ทั้งนี้ สามารถดูรายละเอียดได้ที่ www.nakhonsawanpao.go.th

จึงประกาศให้ทราบโดยทั่วกัน

ประกาศ ณ วันที่ ๑๔ เดือน มิถุนายน พ.ศ. ๒๕๖๒

(นายไกรสิน ศิลชาจารย์)

นายกองค์การบริหารส่วนจังหวัดนครสวรรค์ ปฏิบัติหน้าที่
นายกองค์การบริหารส่วนจังหวัดนครสวรรค์

สารบัญ

หน้า

ส่วนที่ ๑ สภาพทั่วไปและข้อมูลพื้นฐาน

- | | |
|--------------------------------------------|---------------------------------------|
| ๑. ด้านกายภาพ | (ส่วนที่ ๑)- ๑ ถึง (ส่วนที่ ๑) - ๕ |
| ๒. ด้านการเมือง/การปกครอง | (ส่วนที่ ๑) - ๖ ถึง (ส่วนที่ ๑) - ๗ |
| ๓. ประชากร | (ส่วนที่ ๑) - ๘ ถึง (ส่วนที่ ๑) - ๘ |
| ๔. สภาพทางสังคม | (ส่วนที่ ๑) - ๙ ถึง (ส่วนที่ ๑)- ๑๔ |
| ๕. ระบบบริการพื้นฐาน | (ส่วนที่ ๑) - ๑๕ ถึง (ส่วนที่ ๑) - ๑๗ |
| ๖. ระบบเศรษฐกิจ | (ส่วนที่ ๑) - ๑๘ ถึง (ส่วนที่ ๑) - ๓๗ |
| ๗. ศาสนา ประเพณี วัฒนธรรม | (ส่วนที่ ๑) - ๓๗ ถึง (ส่วนที่ ๑) - ๔๓ |
| ๘. ทรัพยากรธรรมชาติ | (ส่วนที่ ๑) - ๔๓ ถึง (ส่วนที่ ๑) - ๔๗ |
| ๙. ข้อมูลเกี่ยวกับศักยภาพของ อบจ.นครสวรรค์ | (ส่วนที่ ๑) - ๔๗ ถึง (ส่วนที่ ๑) - ๔๙ |

ส่วนที่ ๒ ยุทธศาสตร์องค์กรปกครองส่วนท้องถิ่น

- | | |
|-----------------------------------------------------------------------|---------------------------------------|
| ๑. ความสัมพันธ์ระหว่างแผนพัฒนาระดับมหภาค | (ส่วนที่ ๒) - ๑ ถึง (ส่วนที่ ๒) - ๗ |
| ๒. ยุทธศาสตร์ขององค์กรปกครองส่วนท้องถิ่น | (ส่วนที่ ๒) - ๗ ถึง (ส่วนที่ ๒) - ๒๖ |
| ๓. การวิเคราะห์เพื่อพัฒนาท้องถิ่น | |
| ๓.๑ การวิเคราะห์กรอบการจัดทำยุทธศาสตร์ของ
องค์กรปกครองส่วนท้องถิ่น | (ส่วนที่ ๒) - ๒๗ ถึง (ส่วนที่ ๒) - ๓๐ |
| ๓.๒ การประเมินสถานการณ์สภาพแวดล้อมภายนอก
ที่เกี่ยวข้อง | (ส่วนที่ ๒) - ๓๑ |

ส่วนที่ ๓ การนำแผนพัฒนาท้องถิ่นสู่ปฏิบัติการปฏิบัติ

- | | |
|---------------------------------------------------------------------------------|-------------------------------------|
| ๑. ยุทธศาสตร์การพัฒนาและแผนงาน | (ส่วนที่ ๓) - ๑ ถึง (ส่วนที่ ๓) - ๑ |
| ๒. บัญชีโครงการพัฒนาท้องถิ่น | |
| - แบบ ผ.๐๑ บัญชีสรุปโครงการพัฒนา | (ผ.๐๑) - ๑ ถึง (ผ.๐๑) - ๔ |
| - แบบ ผ.๐๒ รายละเอียดโครงการพัฒนา | |
| ■ ยุทธศาสตร์ที่ ๑ การพัฒนาด้านโครงสร้างพื้นฐาน | ผ.๐๒ (๑) - ๑ ถึง ผ.๐๒ (๑) - ๒๒๔ |
| ■ ยุทธศาสตร์ที่ ๒ การพัฒนาด้านการท่องเที่ยว | ผ.๐๒ (๒) - ๑ ถึง ผ.๐๒ (๒) - ๕๗ |
| ■ ยุทธศาสตร์ที่ ๓ การพัฒนาด้านการศึกษา กีฬา
ศาสนาและวัฒนธรรม | ผ.๐๒ (๓) - ๑ ถึง ผ.๐๒ (๓) - ๗๐ |
| ■ ยุทธศาสตร์ที่ ๔ การพัฒนาด้านการส่งเสริมคุณภาพชีวิต | ผ.๐๒ (๔) - ๑ ถึง ผ.๐๒ (๔) - ๔๙ |
| ■ ยุทธศาสตร์ที่ ๕ การพัฒนาด้านการบริหารจัดการ
ทรัพยากรธรรมชาติและสิ่งแวดล้อม | ผ.๐๒ (๕) - ๑ ถึง ผ.๐๒ (๕) - ๘ |
| ■ ยุทธศาสตร์ที่ ๖ การพัฒนาด้านการบริหาร
กิจการบ้านเมืองที่ดี | ผ.๐๒ (๖) - ๑ ถึง ผ.๐๒ (๖) - ๒๓ |

สารบัญ (ต่อ)

หน้า

- แบบ ผ.๐๒/๑ รายละเอียดโครงการพัฒนา สำหรับโครงการ
ที่เกิณศัทยภาพขององค์กรปกครองส่วนท้องถิ่น
 - ยุทธศาสตร์ที่ ๑ การพัฒนาด้านโครงสร้างพื้นฐาน (ผ.๐๒/๑) - ๑ ถึง (ผ.๐๒/๑) - ๘๖
 - ยุทธศาสตร์ที่ ๒ การพัฒนาด้านการท่องเที่ยว (ผ.๐๒/๑) - ๘๗ ถึง (ผ.๐๒/๑) - ๙๓
 - ยุทธศาสตร์ที่ ๔ การพัฒนาด้านการส่งเสริมคุณภาพชีวิต (ผ.๐๒/๑) - ๙๔ ถึง (ผ.๐๒/๑) - ๙๙
 - ยุทธศาสตร์ที่ ๖ การพัฒนาด้านการบริหาร
กิจการบ้านเมืองที่ดี (ผ.๐๒/๑) - ๑๐๐
- แบบ ผ.๐๓ บัญชีครุภัณฑ์ (ผ.๐๓) - ๑ ถึง (ผ.๐๓) - ๕๕

ส่วนที่ ๔ การติดตามและประเมินผล

- ๑. การติดตามและประเมินผลยุทธศาสตร์ (ส่วนที่ ๔) - ๑ ถึง (ส่วนที่ ๔) - ๑
- ๒. การติดตามและประเมินผลโครงการ (ส่วนที่ ๔) - ๑ ถึง (ส่วนที่ ๔) - ๒
- ๓. สรุปผลการพัฒนาท้องถิ่น (ส่วนที่ ๔) - ๒ ถึง (ส่วนที่ ๔) - ๗
- ๔. ข้อเสนอแนะในการจัดทำแผนพัฒนาท้องถิ่นในอนาคต (ส่วนที่ ๔) - ๗ ถึง (ส่วนที่ ๔) - ๗

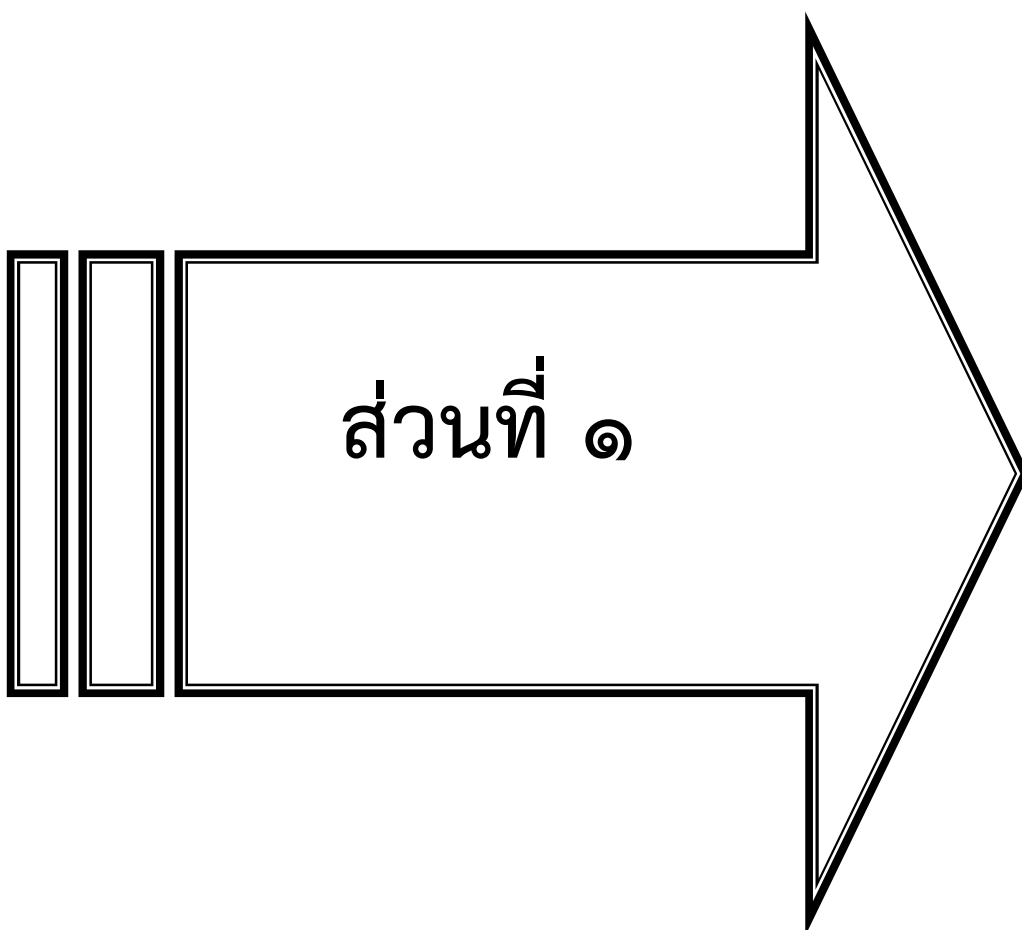

ส่วนที่ ๑

ส่วนที่ ๑ สภาพทั่วไปและข้อมูลพื้นฐาน

๑. ด้านกายภาพ

๑.๑ ประวัติความเป็นมาขององค์การบริหารส่วนจังหวัดนครสวรรค์

องค์การบริหารส่วนจังหวัดนครสวรรค์ ได้จัดตั้งขึ้นในปี พ.ศ. ๒๔๙๘ ตามพระราชบัญญัติระเบียบบริหารราชการส่วนจังหวัด พ.ศ. ๒๔๙๘ และประกาศคณะปฏิวัติ ฉบับที่ ๒๑๘ ลงวันที่ ๒๙ กันยายน ๒๕๑๕ ซึ่งเป็นกฎหมายแม่บท ว่าด้วยการจัดระเบียบบริหารราชการแผ่นดิน กำหนดให้ องค์การบริหารส่วนจังหวัดมีฐานะเป็นนิติบุคคลโดยมีอำนาจหน้าที่ เช่น การรักษาความสงบเรียบร้อยและศีลธรรมอันดีของประชาชน การศึกษา การทำนุบำรุงศาสนา และการส่งเสริมวัฒนธรรม การสาธารณสุข การป้องกันโรค การบำบัดโรคและการจัดตั้งและบำรุงสถานพยาบาล ฯลฯ เป็นต้น

นอกจากนั้น องค์การบริหารส่วนจังหวัดยังอาจทำกิจการซึ่งอยู่นอกเขตเมื่อกิจการนั้น จำเป็นต้องทำและเป็นการเกี่ยวเนื่องกับกิจกรรมที่ดำเนินตามอำนาจหน้าที่ที่อยู่ในเขตของตน โดยได้รับความยินยอมจากสภาเทศบาล คณะกรรมการสุขาภิบาล สภาจังหวัด หรือ สภาตำบลที่เกี่ยวข้องนั้น และได้รับอนุมัติจากรัฐมนตรีว่าการกระทรวงมหาดไทยแล้วด้วย และได้มีพระราชบัญญัติองค์การบริหารส่วนจังหวัด พ.ศ. ๒๕๔๐ ที่ได้ผ่านการพิจารณาของรัฐสภาและประกาศในราชกิจจานุเบกษา เล่ม ๑๑๔ ตอนที่ ๖๒ ก ลงวันที่ ๓๑ ตุลาคม ๒๕๔๐ โดยใช้บังคับตั้งแต่วันที่ ๑ พฤศจิกายน ๒๕๔๐ เป็นต้นมา พระราชบัญญัติดังกล่าว เป็นกฎหมายที่กล่าวถึงระเบียบวิธีการบริหารงานขององค์การบริหารส่วนจังหวัด ซึ่งเป็นหน่วยการบริหารราชการส่วนท้องถิ่นแทนที่องค์การบริหารส่วนจังหวัดตามพระราชบัญญัติระเบียบบริหารราชการส่วนจังหวัด พ.ศ. ๒๔๙๘ สำหรับเหตุผลของการใช้พระราชบัญญัติฉบับนี้อาจพิจารณาได้จากบทบัญญัติของพระราชบัญญัติซึ่งระบุว่า "โดยที่องค์การบริหารส่วนจังหวัดที่จัดตั้งขึ้นตามพระราชบัญญัติระเบียบบริหารราชการส่วนจังหวัด พ.ศ. ๒๔๙๘ เป็นองค์กรปกครองท้องถิ่นที่รับผิดชอบในพื้นที่ทั้งจังหวัดที่อยู่นอกเขตสุขาภิบาล และเทศบาล เมื่อได้มีพระราชบัญญัติสภาตำบลและองค์การบริหารส่วนตำบล พ.ศ. ๒๕๓๗ จึงมีการปรับปรุงบทบาทและอำนาจหน้าที่ขององค์การบริหารส่วนจังหวัด ให้สอดคล้องกันพร้อมทั้งปรับปรุงโครงสร้างขององค์การบริหารส่วนจังหวัด ให้เหมาะสมยิ่งขึ้น"

พระราชบัญญัติองค์การบริหารส่วนจังหวัด พ.ศ. ๒๕๔๐ กำหนดให้มีหน่วยการบริหารราชการส่วนท้องถิ่นรูปแบบหนึ่งเรียกว่า องค์การบริหารส่วนจังหวัด มีอยู่ในทุกจังหวัด ๆ ละ ๑ แห่ง รวม ๗๖ แห่ง มีฐานะเป็นนิติบุคคลและมีพื้นที่รับผิดชอบทั่วทั้งจังหวัด โดยทำงานทับซ้อนกับพื้นที่ของหน่วยการบริหารราชการส่วนท้องถิ่นอื่น คือ เทศบาลและองค์การบริหารส่วนตำบลในจังหวัดนั้น ๆ

ปัจจุบันองค์การบริหารส่วนจังหวัดนครสวรรค์ ตั้งอยู่ที่ถนนสวรรค์วิถี ตำบลนครสวรรค์ตก อำเภอเมือง จังหวัดนครสวรรค์

๑.๒ ที่ตั้ง ขนาดพื้นที่ และอาณาเขต

จังหวัดนครสวรรค์ เป็นจังหวัดที่ตั้งอยู่ในภาคเหนือตอนล่างของประเทศ ตั้งอยู่ประมาณ ละติจูดที่ ๑๕.๕-๑๖.๗ องศาเหนือ และลองจิจูดที่ ๙๙.๗-๑๐๐.๔ องศาตะวันออก ระยะทางจาก กรุงเทพฯ ถึงจังหวัดนครสวรรค์ตามเส้นทางหลวงสายพหลโยธิน (สายที่ ๑) ๒๓๗ กิโลเมตร หรือระยะทางตามทางรถไฟ ๒๕๐ กิโลเมตร พื้นที่อยู่สูงจากระดับน้ำทะเล ๓๐ เมตร

พื้นที่ของจังหวัด ๙,๕๙๗.๖๗๗ ตารางกิโลเมตร หรือ ๕,๙๙๘,๕๔๘ ไร่ มากเป็นอันดับ ๙ ของภาคเหนือ

๑.๔ ลักษณะภูมิอากาศ

มีลักษณะอากาศร้อนชื้น มีช่วงฤดูฝนและฤดูแล้งที่เห็นชัดเจน ฤดูฝนได้รับอิทธิพลจากมรสุมตะวันตกเฉียงใต้ในช่วงกลางเดือนพฤษภาคม - กลางเดือนตุลาคม และจะมีฝนตกชุกในเดือนกันยายน - ตุลาคม ส่วนฤดูหนาวได้รับอิทธิพลจากลมมรสุมตะวันออกเฉียงเหนือ ในช่วงกลางเดือนตุลาคม - กลางเดือนกุมภาพันธ์ และจะมีอากาศหนาวเย็นในช่วงปลายเดือนธันวาคม - กลางเดือนมกราคม

สำหรับปี ๒๕๕๙ เดือนกุมภาพันธ์ มีอากาศหนาว อุณหภูมิต่ำสุดวัดได้ ๑๐.๔ องศาเซลเซียส และช่วงเดือนกรกฎาคม มีอากาศร้อนถึงร้อนจัด อุณหภูมิสูงสุดวัดได้ ๔๓.๗ องศาเซลเซียส ในเดือนพฤษภาคม ๒๕๕๙ อุณหภูมิเฉลี่ย ๒๙.๐๘ องศาเซลเซียส ปริมาณฝนทั้งปีวัดได้ ๑,๕๓๘.๘ มิลลิเมตร และมีฝนตกทั้งหมด ๑๑๐ วัน

ส่วนปี ๒๕๖๐ เดือนธันวาคม มีอากาศหนาว อุณหภูมิต่ำสุดวัดได้ ๑๑.๕ องศาเซลเซียส และช่วงเดือน มีนาคม - เดือนพฤษภาคม มีอากาศร้อนถึงร้อนจัด อุณหภูมิสูงสุดวัดได้ ๔๑.๒ องศาเซลเซียสในเดือนพฤษภาคม ๒๕๕๘ อุณหภูมิเฉลี่ย ๒๘.๔๗ องศาเซลเซียส ปริมาณฝนทั้งปีวัดได้ ๑,๗๖๐.๕ มิลลิเมตร และมีฝนตกทั้งหมด ๑๓๐ วัน

สภาพภูมิอากาศของจังหวัดนครสวรรค์ สัมพันธ์กับปริมาณน้ำฝนในแต่ละปี หากปีใดปริมาณน้ำฝนมากกว่า ๑,๒๐๐ มิลลิเมตรต่อปี จะเกิดปัญหาน้ำท่วม ถ้าปริมาณฝนต่ำกว่า ๑,๐๐๐ มิลลิเมตรต่อปีจะประสบปัญหาฝนแล้ง ทั้งนี้สืบเนื่องจากสภาพพื้นที่ของจังหวัดที่มีลักษณะคล้ายท้องกระทะ หรือผืนสี่องापิกบิน

หมายเหตุ ค่าเฉลี่ยของปริมาณฝน คาบ ๓๐ ปี (พ.ศ.๒๕๒๔-๒๕๕๓) ฝนรวม ๑,๑๔๙.๗ มิลลิเมตร
จำนวนวัน ๑๑๒.๑ วัน

ค่าปกติของปริมาณน้ำฝน (เฉลี่ยคาบ ๓๐ ปี : พ.ศ. ๒๕๒๔ -๒๕๕๓)													
	ม.ค.	ก.พ.	มี.ค.	เม.ย.	พ.ค.	มิ.ย.	ก.ค.	ส.ค.	ก.ย.	ต.ค.	พ.ย.	ธ.ค.	รายปี
นครสวรรค์	๔.๓	๑๑.๙	๓๓.๑	๖๓.๗	๑๕๐.๗	๑๓๗.๓	๑๔๘.๐	๑๗๘.๓	๒๓๗.๐	๑๕๓.๔	๒๗.๔	๔.๖	๑,๑๔๙.๗
ค่าปกติของจำนวนวันที่มีฝนตก (เฉลี่ย ๓๐ ปี : พ.ศ. ๒๕๒๔-๒๕๕๓)													
	ม.ค.	ก.พ.	มี.ค.	เม.ย.	พ.ค.	มิ.ย.	ก.ค.	ส.ค.	ก.ย.	ต.ค.	พ.ย.	ธ.ค.	รายปี
นครสวรรค์	๑.๐	๑.๔	๓.๑	๕.๘	๑๓.๖	๑๔.๗	๑๖.๖	๑๘.๕	๑๘.๙	๑๔.๐	๓.๖	๐.๙	๑๑๒.๑

ข้อมูล : สถานีอุตุนิยมวิทยานครสวรรค์

อุณหภูมิสูงสุด อุณหภูมิต่ำสุด อุณหภูมิเฉลี่ย ความชื้นสัมพัทธ์

รายเดือนของปี พ.ศ. ๒๕๕๙ และ พ.ศ. ๒๕๖๐ จังหวัดนครสวรรค์

ลำดับ ที่	เดือน	พ.ศ. ๒๕๕๙				พ.ศ. ๒๕๖๐			
		อุณหภูมิ ต่ำสุด (องศา เซลเซียส)	อุณหภูมิ สูงสุด (องศา เซลเซียส)	อุณหภูมิ เฉลี่ย (องศา เซลเซียส)	ความชื้น สัมพัทธ์ (เปอร์เซ็นต์)	อุณหภูมิ ต่ำสุด (องศา เซลเซียส)	อุณหภูมิ สูงสุด (องศา เซลเซียส)	อุณหภูมิ เฉลี่ย (องศา เซลเซียส)	ความชื้น สัมพัทธ์ (เปอร์เซ็นต์)
๑	มกราคม	๑๔.๐	๓๗.๖	๒๕.๘๓	๖๘.๔๖	๑๘.๗	๓๔.๔	๒๖.๒๐	๗๔.๐๕
๒	กุมภาพันธ์	๑๐.๔	๓๘.๒	๒๗.๓๖	๕๗.๑๘	๑๖.๕	๓๘.๐	๒๗.๒๐	๖๒.๒๔
๓	มีนาคม	๑๗.๖	๔๑.๘	๓๑.๔๖	๕๗.๒๗	๒๐.๕	๓๙.๖	๓๐.๕๘	๖๒.๗๔
๔	เมษายน	๒๔.๓	๔๓.๔	๓๔.๒๔	๕๖.๐๘	๒๓.๒	๔๐.๒	๓๑.๗๕	๖๑.๐๓
๕	พฤษภาคม	๒๔.๐	๔๓.๗	๓๒.๖๔	๖๔.๓๕	๒๔.๑	๔๑.๒	๒๙.๘๑	๗๗.๙๑
๖	มิถุนายน	๒๓.๐	๓๘.๓	๓๐.๐๓	๗๓.๓๕	๒๓.๙	๓๖.๔	๒๙.๒๙	๘๐.๘๕
๗	กรกฎาคม	๒๒.๕	๓๗.๐	๒๘.๖๓	๘๐.๓๓	๒๓.๕	๓๕.๒	๒๘.๑๑	๘๔.๔๐
๘	สิงหาคม	๒๒.๒	๓๖.๗	๒๘.๖๔	๘๐.๐๕	๒๔.๒	๓๖.๐	๒๘.๗๘	๘๒.๖๑
๙	กันยายน	๒๓.๐	๓๕.๗	๒๘.๑๔	๘๔.๘๗	๒๔.๐	๓๖.๖	๒๙.๑๒	๘๒.๘๐
๑๐	ตุลาคม	๒๓.๗	๓๕.๐	๒๘.๓๘	๘๓.๗๓	๒๑.๐	๓๕.๑	๒๘.๑๕	๘๓.๖๒
๑๑	พฤศจิกายน	๒๐.๒	๓๕.๖	๒๗.๗๒	๗๗.๙๖	๒๐.๔	๓๕.๑	๒๗.๕๖	๗๗.๒๘
๑๒	ธันวาคม	๑๖.๗	๓๕.๓	๒๕.๘๔	๗๒.๖๕	๑๑.๕	๓๔.๖	๒๕.๐๘	๗๓.๖๐

ข้อมูล : สถานีอุตุนิยมวิทยานครสวรรค์

ปริมาณฝนที่ตกและจำนวนวันฝนตกในรอบปี ย้อนหลัง ๓ ปี

ในปี พ.ศ. ๒๕๕๘ - ๒๕๖๐ จังหวัดนครสวรรค์

ลำดับ ที่	อำเภอ	ปี พ.ศ. ๒๕๕๘		ปี พ.ศ. ๒๕๕๙		ปี พ.ศ. ๒๕๖๐	
		จำนวน ฝน รวม (มิลลิเมตร)	จำนวน วันฝนตก (วัน)	จำนวน ฝนรวม (มิลลิเมตร)	จำนวน วันฝนตก (วัน)	จำนวน ฝนรวม (มิลลิเมตร)	จำนวน วันฝนตก (วัน)
๑	เมืองนครสวรรค์	๘๐๔.๓	๑๑๐	๑๕๓๘.๘	๑๑๐	๑๗๖๐.๕	๑๓๐
๒	ตากฟ้า	๑๒๔๑.๖	๑๐๗	๑๓๐๐.๓	๑๐๗	๑๕๕๔.๒	๑๓๑
๓	ท่าตะโก	๘๘๓.๐	๖๐	๑๒๘๑.๐	๗๕	๑๗๙๔.๐	๑๐๕
๔	ลาดยาว	๑๐๕๘.๒	๘๔	๑๓๗๔.๘	๙๕	๑๕๙๗.๙	๑๒๕
๕	โกรกพระ	๗๐๕.๕	๕๔	๑๐๕๔.๘	๗๑	๑๕๔๙.๐	๙๒
๖	ตากถ้ำ	๗๖๕.๔	๕๔	๑๓๕๓.๔	๖๓	๑๓๓๙.๘	๗๓
๗	ชุมแสง	๗๕๑.๓	๗๒	๑๓๒๒.๐	๗๕	๑๔๙๓.๐	๑๐๑
๘	พยุหะคีรี	๑๐๒๐.๓	๘๐	๑๑๔๗.๒	๗๘	๑๒๔๖.๔	๑๐๗
๙	บรรพตพิสัย	๗๐๒.๙	๕๕	๑๑๑๑.๕	๗๔	๑๕๗๕.๓	๙๔
๑๐	หนองบัว	๑๐๓๒.๓	๖๙	๑๔๗๔.๖	๙๒	๑๖๔๕.๐	๙๓
๑๑	ไพศาลี	๙๓๔.๔	๗๒	๑๒๖๗.๕	๘๒	๑๓๒๒.๐	๙๗
๑๒	เก้าเลี้ยว	๘๗๒.๐	๖๑	๑๖๑๐.๔	๗๗	๑๗๖๒.๖	๙๒
๑๓	แม่เปิน	๙๗๕.๗	๖๔	๑๑๗๖.๘	๙๒	๑๓๐๒.๐	๑๐๒
๑๔	แม่วงก์	๑๑๑๕.๓	๖๕	๑๓๙๙.๙	๘๕	๑๘๔๙.๗	๑๐๑
๑๕	ชุมตาบง	๑๒๑๔.๒	๖๘	๑๖๑๖.๐	๘๘	๑๖๔๔.๐	๙๑

ข้อมูล : สถานีอุตุนิยมวิทยานครสวรรค์

๑.๕ ลักษณะของดิน

พื้นที่ส่วนใหญ่ของจังหวัดนครสวรรค์เป็นแอ่งตรงกลาง ยกตัวสูงขึ้นไปทางทิศตะวันตกและทิศตะวันออก ดินที่เกิดขึ้นจากวัสดุต้นกำเนิดในลักษณะหรือสภาพพื้นที่ประเภทต่าง ๆ ซึ่งแบ่งออกได้เป็น ๘ ประเภท คือ

ที่ราบน้ำท่วมถึง (Flood Plain) เป็นพื้นที่ส่วนใหญ่ทางตอนกลางของพื้นที่จังหวัดนครสวรรค์ เป็นผลจากการไหลของน้ำตะกอนที่มีเนื้อหยาบจะอยู่ใกล้ลำน้ำทำให้เกิดสันริมน้ำตะกอนเนื้อละเอียดถูกพัดพาไปในที่ลุ่ม (River Basin) ความอุดมสมบูรณ์ของดินปานกลาง ส่วนใหญ่จะใช้ประโยชน์ในการทำนา และปลูกไม้ผลต่าง ๆ ในบริเวณสันริมน้ำ

ลานตะพักลำน้ำกลางเก่ากลางใหม่ (Semi Recent Terrace) เป็นบริเวณที่มีอายุมากกว่าอยู่สูงกว่าและไกลจากแม่น้ำมากกว่าบริเวณที่ราบน้ำท่วมถึง น้ำจากแม่น้ำท่วมไม่ถึง พบเป็นบริเวณกว้างทางตอนเหนือของอำเภอบรรพตพิสัย อำเภอท่าตะโก ทางทิศตะวันออกของอำเภอหนองบัว และบริเวณตอนกลางของอำเภอลาดยาว ดินบริเวณนี้จึงมีวัสดุต้นกำเนิดมาจากตะกอนที่มีเนื้อละเอียดหรือปานกลาง พื้นที่บริเวณนี้ใช้ประโยชน์ในการทำนาในที่ลุ่มและปลูกพืชไร่บนที่ดอน

ลานตะพักลำน้ำระดับต่ำ (Low Terrace) เป็นบริเวณที่มีอายุมากกว่าที่ราบน้ำท่วมถึง และลานตะพักลำน้ำกลางเก่ากลางใหม่ ปัจจุบันใช้ประโยชน์ในการทำนา ซึ่งบางบริเวณเปลี่ยนสภาพมาจากป่าแดง และบางส่วนที่ยังคงเป็นสภาพป่าแดงที่เสื่อมโทรมอยู่ พบในเขตอำเภอหนองบัว อำเภอไพศาลี

ลานตะพักลำน้ำระดับสูง (High Terrace) เป็นบริเวณที่เกิดจากการทับถมของตะกอนจากลำน้ำเก่าที่มีอายุมากที่สุด ส่วนใหญ่อยู่ในเขตอำเภอหนองบัวและอำเภอไพศาลี การระบายน้ำอยู่ในระดับดีถึงดีมาก ความอุดมสมบูรณ์ต่ำ ในปัจจุบันถูกใช้ประโยชน์ในการปลูกพืชไร่ เป็นป่าเสื่อมโทรมและรกร้างว่างเปล่า

เนินตะกอนรูปพัดติดต่อกัน (Coalescing Fans) เกิดจากน้ำของลำห้วยและลำธารต่าง ๆ ที่พัดพาเอาตะกอนทับถมในบริเวณปากทางของหุบเขาต่าง ๆ พบเป็นบริเวณกว้างทางด้านตะวันตกของอำเภอลาดยาวซึ่งมีเทือกเขาสูงและมีลำห้วยมาก ลักษณะของดินส่วนใหญ่เนื้อดินเป็นดินร่วนเหนียวปนทราย ดินร่วนเหนียวปนกรวด มีการระบายน้ำดี ความอุดมสมบูรณ์ ค่อนข้างต่ำ ปัจจุบันถูกใช้ประโยชน์ในการปลูกพืชไร่ และบางส่วนเป็นป่า

ลานตะพักปูนมาร์ล (Mid Terrace) พบเป็นบริเวณกว้างอยู่ทางทิศตะวันออกเฉียงใต้ของจังหวัดนครสวรรค์ บริเวณเขตอำเภอตากฟ้า อำเภอตากฟ้า ลักษณะดินมีเนื้อดินเป็นดินเหนียว ดินร่วนเหนียว ดินร่วน ดินเหนียวปนกรวดหิน การระบายน้ำดี ความอุดมสมบูรณ์สูงปัจจุบันใช้ประโยชน์ในการปลูกพืชไร่

พื้นที่ผิวที่เหลื่อค้ำจากการกัดกร่อน (Dissected Erosion Surface) บริเวณนี้มีการปรับพื้นที่ให้ราบเรียบลง โดยการชะล้างพังทลายของพื้นฐานต่าง ๆ ลักษณะของดินมีเนื้อดินเป็นดินเหนียวดินร่วนเหนียว ดินร่วนดินเหนียวปนกรวดหิน การระบายน้ำดี ความอุดมสมบูรณ์ของดินปานกลางถึงสูง ปัจจุบันถูกใช้ประโยชน์ในการปลูกพืชไร่

ดินภูเขา (Mountain) เป็นบริเวณที่ความลาดชันมากกว่าร้อยละ ๓๔ พบมากทางด้านทิศตะวันตกของจังหวัดเขตติดต่อกับจังหวัดอุทัยธานีและจังหวัดตากทางด้านตะวันออก ซึ่งส่วนใหญ่ดินบริเวณนี้เนื้อดินมีลักษณะเป็นดินร่วนดินเหนียวและดินเหนียว ที่มีการระบายน้ำได้ดีในปัจจุบันมีบางส่วนยังคงมีสภาพเป็นป่าไม้ ซึ่งมีลักษณะหินโผล่อยู่โดยทั่วไปและบางส่วนถูกบุกรุกทำลายเพาะปลูกพืชไร่

๒. ด้านการเมือง/การปกครอง

๒.๑ เขตการปกครอง

จังหวัดนครสวรรค์ จัดรูปการปกครองตามลักษณะการปกครองส่วนภูมิภาค โดยแบ่งออกเป็น ๑๕ อำเภอ ๑,๔๓๒ หมู่บ้าน ตำบล และจัดรูปการปกครองตามลักษณะการปกครองส่วนท้องถิ่น ประกอบด้วย องค์การบริหารส่วนจังหวัด ๑ แห่ง เทศบาล ๒๑ แห่ง (เทศบาลนคร ๑ แห่ง เทศบาลเมือง ๒ แห่ง เทศบาลตำบล ๑๘ แห่ง) และองค์การบริหารส่วนตำบล ๑๒๑ แห่ง

ตารางแสดงเขตการปกครองส่วนภูมิภาคและส่วนท้องถิ่น พ.ศ. ๒๕๖๑

ที่	อำเภอ	พื้นที่ (ตร.กม.)	จำนวน หมู่บ้าน	จำนวน ตำบล	จำนวน เทศบาล	จำนวน อบต.
๑	เมืองฯ	๗๔๘.๒๖๘	๑๗๒	๑๖	๒	๑๖
๒	โกรกพระ	๒๙๗.๑๙๔	๖๕	๙	๓	๗
๓	ชุมแสง	๗๑๖.๗๒๖	๑๒๖	๑๑	๒	๑๑
๔	ลาดยาว	๖๙๑.๐๙๖	๑๔๙	๑๒	๒	๑๒
๕	บรรพตพิสัย	๙๐๙.๘๙๗	๑๑๘	๑๓	๒	๑๒
๖	หนองบัว	๘๑๙.๕๐๕	๑๐๗	๙	๑	๙
๗	ตากถ้ำ	๘๕๔.๐๖๒	๑๒๕	๑๐	๒	๑๐
๘	เก้าเลี้ยว	๒๕๖.๗๑๓	๔๓	๕	๑	๔
๙	ท่าตะโก	๖๐๗.๒๒๕	๑๑๒	๑๐	๑	๑๐
๑๐	ตากฟ้า	๕๗๐.๖๙๒	๗๖	๗	๒	๖
๑๑	ไพศาลี	๙๗๙.๔๕๗	๑๐๑	๘	๑	๘
๑๒	พยุหะคีรี	๗๔๐.๗๙๔	๑๒๕	๑๑	๒	๙
๑๓	แม่วงก์	๗๖๖.๘๐๘	๖๖	๔	-	๔
๑๔	แม่เปิน	๒๖๐.๒๐๐	๒๔	๑	-	๑
๑๕	ชุมตาบง	๓๗๙.๐๔๐	๒๓	๒	-	๒
รวม		๙,๕๙๗.๖๗๗	๑,๔๓๒	๑๒๘	๒๑	๑๒๑

ที่มา : ที่ทำการปกครองจังหวัดนครสวรรค์ , ข้อมูลเดือน มกราคม ๒๕๖๑

๒.๒ การเลือกตั้ง

๑. การแบ่งเขตเลือกตั้งสมาชิกสภาผู้แทนราษฎรของจังหวัดนครสวรรค์

ที่	จังหวัด	จำนวนเขต เลือกตั้ง	จำนวน สมาชิกสภาผู้แทนฯ (ส.ส.)	เขต เลือกตั้งที่	ท้องที่ที่ประกอบเป็นเขตเลือกตั้ง
๑	นครสวรรค์	๖ เขต	๖ คน	๑	๑. อำเภอเมืองนครสวรรค์(เฉพาะตำบลนครสวรรค์ตกในเขตเทศบาลนครนครสวรรค์), ตำบลนครสวรรค์ออก(ในเขตเทศบาลนครนครสวรรค์), ตำบลแควใหญ่(ในเขตเทศบาลนครนครสวรรค์), ตำบลปากน้ำโพ, ตำบลวัดไทร, ตำบลบางม่วง, ตำบลบ้านมะเกลือ, ตำบลบ้านแก่ง, ตำบลหนองกรด, ตำบลหนองกระโดน,และตำบลบึงเสนาท ๒. อำเภอเก้าเลี้ยว(เฉพาะตำบลมหาโพธิ์) ๓. อำเภอลาดยาว(เฉพาะตำบลหนองยาว)

ที่	จังหวัด	จำนวนเขตเลือกตั้ง	จำนวนสมาชิกสภาผู้แทนฯ (ส.ส.)	เขตเลือกตั้งที่	ท้องที่ที่ประกอบเป็นเขตเลือกตั้ง
				๒	๑. อำเภอเมืองนครสวรรค์ (ยกเว้นตำบลนครสวรรค์ตก ในเขตเทศบาลนครนครสวรรค์), ตำบลนครสวรรค์ออก (ในเขตเทศบาลนครนครสวรรค์), ตำบลแควใหญ่(ในเขตเทศบาลนครนครสวรรค์),ตำบลปากน้ำโพ, ตำบลวัดไพร, ตำบลบางม่วง, ตำบลบ้านมะเกลือ,ตำบลบ้านแก่ง, ตำบลหนองกรด, ตำบลหนองกระโดนและตำบล บึงเสนาท) ๒. อำเภอพยุหะคีรี ๓. อำเภอโกรกพระ ๔. อำเภอชุมแสง (เฉพาะตำบล ทับกฤชใต้)
				๓	๑. อำเภอบรรพตพิสัย ๒. อำเภอชุมแสง (ยกเว้นตำบล ทับกฤชใต้) ๓. อำเภอเก้าเลี้ยว (ยกเว้นตำบลมหาโพธิ์)
				๔	๑. อำเภอหนองบัว ๒. อำเภอไพศาลี(ยกเว้นตำบลตะคร้อ ตำบลสำโรงชัย และตำบลโพธิ์ประสาท) ๓. อำเภอท่าตะโก
				๕	๑. อำเภอดาคู ๒. อำเภอดากฟ้า ๓. อำเภอไพศาลี (เฉพาะตำบลตะคร้อ ตำบลสำโรงชัย และตำบลโพธิ์ประสาท)
				๖	๑. อำเภอลาดยาว (ยกเว้นตำบลหนองยาว) ๒. อำเภอแม่วงก์ ๓. อำเภอแม่เปิน ๔. อำเภอชุมตาบง

ข้อมูล เดือน พฤศจิกายน พ.ศ. ๒๕๖๑

๒. การแบ่งเขตเลือกตั้งสมาชิกสภาองค์การบริหารส่วนจังหวัดนครสวรรค์

ที่	อำเภอ	จำนวนเขตเลือกตั้ง	จำนวนสมาชิกส.อบจ.
๑	เมืองนครสวรรค์	๘ เขต	๘ คน
๒	ดาคู	๔ เขต	๔ คน
๓	บรรพตพิสัย	๓ เขต	๓ คน
๔	ลาดยาว	๓ เขต	๓ คน
๕	ไพศาลี	๓ เขต	๓ คน
๖	ชุมแสง	๒ เขต	๒ คน
๗	ท่าตะโก	๒ เขต	๒ คน
๘	แม่วงก์	๒ เขต	๒ คน
๙	พยุหะคีรี	๒ เขต	๒ คน
๑๐	หนองบัว	๒ เขต	๒ คน
๑๑	ดากฟ้า	๑ เขต	๑ คน
๑๒	เก้าเลี้ยว	๑ เขต	๑ คน
๑๓	โกรกพระ	๑ เขต	๑ คน
๑๔	ชุมตาบง	๑ เขต	๑ คน
๑๕	แม่เปิน	๑ เขต	๑ คน
รวม ๑๕ อำเภอ		๓๖ เขต	๓๖ คน

๓. ประชากร

๓.๑ ข้อมูลเกี่ยวกับจำนวนประชากร (ข้อมูลเปรียบเทียบย้อนหลัง ๓-๕ ปี และการคาดการณ์ในอนาคต)

ประชากรจังหวัดนครสวรรค์ ณ กุมภาพันธ์ ๒๕๖๒ จำนวน ๑,๐๖๓,๙๖๔ คน เป็นชาย จำนวน ๕๒๐,๐๗๙ คน คิดเป็นร้อยละ ๔๘.๘๘ เป็นหญิง จำนวน ๕๔๓,๘๘๕ คน คิดเป็นร้อยละ ๕๑.๑๒ อำเภอที่มีประชากรมากที่สุด คือ อำเภอเมืองนครสวรรค์ จำนวน ๒๔๔,๙๐๖ คน คิดเป็นสัดส่วนร้อยละ ๒๓.๐๒ ของประชากรทั้งจังหวัด อำเภอที่มีประชากรน้อยที่สุด คือ อำเภอชุมตาบง จำนวน ๑๙,๐๓๐ คน คิดเป็นสัดส่วนร้อยละ ๑.๗๙ ความหนาแน่นของประชากรลดลง

ตารางจำนวนประชากรจำแนกตามเขตการปกครองรายอำเภอและเพศ พ.ศ.๒๕๖๐ - ๒๕๖๑

อำเภอ	พ.ศ.๒๕๖๐			พ.ศ.๒๕๖๑		
	จำนวนประชากรชาย (คน)	จำนวนประชากรหญิง (คน)	จำนวนประชากรรวม	จำนวนประชากรชาย (คน)	จำนวนประชากรหญิง (คน)	จำนวนประชากรรวม
เมืองนครสวรรค์	๑๑๗,๖๑๙	๑๒๖,๓๘๐	๒๔๓,๙๙๙	๑๑๘,๓๘๒	๑๒๖,๕๒๔	๒๔๔,๙๐๖
โกรกพระ	๑๗,๓๖๑	๑๘,๓๐๖	๓๕,๖๖๗	๑๗,๓๑๓	๑๘,๒๓๗	๓๕,๕๕๐
ชุมแสง	๓๑,๔๐๖	๓๓,๔๓๑	๖๔,๘๓๗	๓๑,๓๐๗	๓๓,๒๔๘	๖๔,๕๕๕
หนองบัว	๓๓,๙๗๙	๓๕,๐๑๙	๖๘,๙๙๘	๓๓,๙๑๔	๓๔,๙๗๕	๖๘,๘๘๙
บรรพตพิสัย	๔๒,๕๑๕	๔๔,๑๙๐	๘๖,๗๐๕	๔๒,๓๕๐	๔๔,๐๓๖	๘๖,๓๘๖
เก้าเลี้ยว	๑๖,๙๙๓	๑๗,๗๔๙	๓๔,๗๔๒	๑๖,๘๗๗	๑๗,๗๓๘	๓๔,๖๑๕
ตากถ้ำ	๕๓,๒๖๒	๕๕,๐๘๒	๑๐๘,๓๔๔	๕๓,๒๑๙	๕๕,๙๑๙	๑๐๘,๑๓๘
ท่าตะโก	๓๒,๖๖๙	๓๔,๓๗๐	๖๗,๐๓๙	๓๒,๕๗๒	๓๔,๓๓๑	๖๖,๙๐๓
ไพศาลี	๓๕,๔๒๐	๓๖,๔๙๖	๗๑,๙๑๖	๓๕,๒๕๐	๓๖,๓๓๑	๗๑,๕๘๑
พยุหะคีรี	๒๙,๙๑๓	๓๑,๗๘๔	๖๑,๖๙๗	๒๙,๘๙๖	๓๑,๗๔๐	๖๑,๖๓๖
ลาดยาว	๔๒,๙๓๑	๔๔,๗๔๑	๘๗,๖๗๒	๔๒,๗๓๗	๔๔,๖๕๓	๘๗,๓๙๐
ตากฟ้า	๑๙,๙๕๙	๒๐,๖๓๙	๔๐,๕๙๘	๑๙,๘๘๙	๒๐,๕๘๕	๔๐,๔๗๔
แม่วงก์	๒๖,๕๔๙	๒๖,๕๖๗	๕๓,๑๑๖	๒๖,๔๕๕	๒๖,๕๖๐	๕๓,๐๑๕
แม่เปิน	๑๐,๕๔๑	๑๐,๔๑๔	๒๐,๙๕๕	๑๐,๔๘๙	๑๐,๔๐๗	๒๐,๘๙๖
ชุมตาบง	๙,๔๕๘	๙,๕๗๑	๑๙,๐๒๙	๙,๔๒๙	๙,๖๑๑	๑๙,๐๓๐
รวม	๕๒๐,๐๗๙	๕๔๓,๘๘๕	๑,๐๖๓,๙๖๔	๕๒๐,๐๗๙	๕๔๓,๘๘๕	๑,๐๖๓,๙๖๔

ข้อมูล กรมการปกครอง ณ เดือนกุมภาพันธ์ ๒๕๖๒

เมื่อพิจารณาประชากรที่มีสัญชาติไทยและมีชื่ออยู่ในทะเบียนบ้าน ตามกลุ่มอายุ ปี ๒๕๖๑ พบว่า ประชากรอายุ ๐ - ๑๔ ปี มีจำนวน ๑๖๔,๒๕๗ คน คิดเป็นร้อยละ ๑๕.๗๗ อายุ ๑๕ - ๖๐ ปี จำนวน ๖๘๙,๑๕๙ คน หรือร้อยละ ๖๖.๑๕ อายุ ๖๑ ปีขึ้นไป จำนวน ๑๘๘,๕๖๐ คน คิดเป็นร้อยละ ๑๘.๐๘ ประชากรวัยเด็กและแรงงานลดลง ประชากรผู้สูงอายุเพิ่มขึ้น

๓.๒ ช่วงอายุและจำนวนประชากร

จำนวนประชากรที่มีสัญชาติไทยและมีชื่ออยู่ในทะเบียนบ้าน แยกตามอายุ พ.ศ. ๒๕๖๐-๒๕๖๑

อายุ	พ.ศ. ๒๕๖๐			พ.ศ. ๒๕๖๑		
	ชาย	หญิง	รวม	ชาย	หญิง	รวม
๐ - ๑๔ ปี	๘๖,๔๖๗	๘๑,๐๖๖	๑๖๗,๕๓๓	๘๔,๘๗๒	๗๙,๓๘๕	๑๖๔,๒๕๗
๑๕ - ๖๐ ปี	๓๔๒,๖๒๐	๓๕๑,๔๘๕	๖๙๔,๑๐๕	๓๔๑,๐๕๙	๓๔๘,๑๐๐	๖๘๙,๑๕๙
๖๑ ปีขึ้นไป	๗๙,๓๙๓	๑๐๒,๐๖๙	๑๘๑,๔๖๒	๘๒,๒๒๖	๑๐๖,๒๓๔	๑๘๘,๔๖๐
รวม	๕๐๘,๔๘๐	๕๓๔,๖๒๐	๑,๐๔๓,๑๐๐	๕๐๘,๑๕๗	๕๓๓,๗๑๙	๑,๐๔๑,๘๗๖

ข้อมูล กรมการปกครอง กระทรวงมหาดไทย ณ เดือนกุมภาพันธ์ ๒๕๖๒

๔. สภาพทางสังคม

๔.๑ การศึกษา

ข้อมูลการศึกษาของจังหวัดนครสวรรค์ ปี พ.ศ. ๒๕๖๑ จังหวัดนครสวรรค์มีสถาบันการศึกษา ทั้งภาครัฐและเอกชน จำนวน ๖๖๕ แห่ง มีจำนวนนักเรียน ๑๘๒,๗๖๒ คน จำนวนครูและผู้บริหาร ๙,๘๙๖ คน จำนวนนักเรียนด้อยโอกาส ๕๗,๘๓๗ คน คิดเป็นร้อยละ ๕๘.๘๘ ของนักเรียนทั้งหมด ปี พ.ศ. ๒๕๖๐ มีนักเรียนออกกลางคันลดลงจากปี พ.ศ. ๒๕๕๙ คะแนนเฉลี่ย O-NET จังหวัดนครสวรรค์ ชั้น ป.๖ ม.๓ และ ม.๖ ปีการศึกษา ๒๕๖๐ (รวม ๕ กลุ่มสาระการเรียนรู้) มีคะแนนเฉลี่ยลดลงจากคะแนน ปีการศึกษา ๒๕๕๙ คะแนนเฉลี่ยระดับจังหวัดต่ำกว่าคะแนนเฉลี่ยของประเทศเล็กน้อย

จากการประเมินของสำนักงานเขตพื้นที่การศึกษาประถมศึกษาานครสวรรค์ เขต ๑, ๒ และ ๓ นักเรียนประถมศึกษาในสังกัด จำนวน ๓๘,๔๔๖ คน มีความสามารถด้านการอ่านผ่านเกณฑ์จำนวน ๓๕,๗๗๙ คน คิดเป็นร้อยละ ๙๓.๐๖ ความสามารถด้านการเขียน ผ่านเกณฑ์ จำนวน ๓๒,๕๖๒ คน คิดเป็นร้อยละ ๘๔.๗๐ มีนักเรียนระดับประถมศึกษาปีที่ ๑-๖ อ่านไม่ออก จำนวน ๕๐๕ คน คิดเป็นร้อยละ ๑.๓๑ นักเรียนที่เขียนไม่ได้จำนวน ๙๒๒ คน คิดเป็นร้อยละ ๒.๔๐ ของนักเรียนประถมทั้งหมด

ตารางที่ ๑ จำนวนสถานศึกษา นักเรียน ครู และบุคลากรทางการศึกษา ของสถานศึกษาภาครัฐและเอกชนทุกสังกัด

ที่	หน่วยงาน	จำนวนสถานศึกษา	จำนวนนักเรียนนักศึกษา	จำนวนครูและผู้บริหาร
๑	สำนักงานคณะกรรมการการศึกษาขั้นพื้นฐาน	๕๔๙	๙๘,๒๓๒	๖,๑๓๘
	สำนักงานเขตพื้นที่การศึกษาประถมศึกษาานครสวรรค์ เขต ๑	๑๖๕	๒๑,๐๒๒	๑,๕๗๗
	สำนักงานเขตพื้นที่การศึกษาประถมศึกษาานครสวรรค์ เขต ๒	๑๔๗	๒๒,๗๙๘	๑,๕๖๐
	สำนักงานเขตพื้นที่การศึกษาประถมศึกษาานครสวรรค์ เขต ๓	๒๐๐	๒๑,๘๑๒	๑,๓๗๗
	: สำนักงานเขตพื้นที่ศึกษามัธยมศึกษาเขต ๔๒	๓๗	๓๒,๕๗๔	๑,๗๒๔
๒	สำนักงานคณะกรรมการส่งเสริมการศึกษาเอกชน	๕๒	๓๓,๖๘๐	๑,๓๑๐
๓	สำนักงานบริหารงานการศึกษาพิเศษขั้นพื้นฐาน	๑	๓๗๐	๓๔
๔	สถาบันอาชีวศึกษา	๑๑	๑๑,๕๒๑	๖๘๗
๕	สำนักงานคณะกรรมการอุดมศึกษา	๔	๑๒,๓๖๐	๖๕๖
๖	สำนักงานส่งเสริมการศึกษานอกระบบและการศึกษาตามอัธยาศัยจังหวัดนครสวรรค์	๑๖	๑๖,๑๗๖	๓๓๙
๗	สำนักงานพระพุทธศาสนาจังหวัดนครสวรรค์	๘	๘๙๖	๑๐๕
๘	สถาบันการพลศึกษา	๑	๓๔๗	๗๕
๙	องค์กรปกครองส่วนท้องถิ่น	๑๙	๙,๑๗๕	๕๔๘
๑๐	การศึกษาแบบ Home school	๔	๕	๔
	รวมทั้งรวม	๖๖๕	๑๘๒,๗๖๒	๙,๘๙๖

ที่มา : สำนักงานเขตพื้นที่ศึกษามัธยมศึกษาเขต ๔๒ จังหวัดนครสวรรค์, สำนักงานศึกษาธิการจังหวัดนครสวรรค์, สำนักงานเขตพื้นที่การศึกษาประถมศึกษาานครสวรรค์ เขต ๑, ๒, ๓ สำนักงานอาชีวศึกษาจังหวัดนครสวรรค์ และ สำนักงานส่งเสริมการปกครองส่วนท้องถิ่นจังหวัดนครสวรรค์ ข้อมูล ณ มิถุนายน ๒๕๖๑

จำนวนนักเรียนด้อยโอกาส จำแนกตามประเภทความด้อยโอกาส ปีการศึกษา ๒๕๖๑

ที่	สพป./สพม.	จำนวนนักเรียนทั้งหมด	ประเภทความด้อยโอกาส													คิดเป็นร้อยละ	
			เด็กถูกบังคับให้ขายแรงงาน	เด็กที่อยู่ในธุรกิจทางเพศ	เด็กถูกทอดทิ้ง	เด็กในสถานพินิจและคุ้มครองเยาวชน	เด็กเร่ร่อน	ผลกระทบจากเอชไอวี	ชนกลุ่มน้อย	เด็กที่ถูกร้ายทารุณ	เด็กยากจน	เด็กที่มีปัญหาเกี่ยวกับเสถียร	กำพร้า	ทำงานรับผิดชอบตนเองและครอบครัว	อื่น ๆ		รวม
๑	สพป.นว.เขต ๑	๒๑,๐๒๒	๐	๐	๓	๐	๐	๐	๐	๑	๑๔,๖๘๕	๑	๗	๐	๐	๑๔,๖๙๗	๖๙.๙๑
๒	สพป.นว.เขต ๒	๒๒,๗๙๘	๐	๐	๑๑	๐	๐	๑	๐	๐	๑๕,๕๓๒	๐	๖๓	๐	๐	๑๕,๖๐๗	๖๘.๖๓
๓	สพป.นว.เขต ๓	๒๑,๘๓๘	๐	๐	๔	๐	๐	๐	๐	๐	๑๔,๗๐๓	๐	๕๔	๖๗	๐	๑๔,๘๒๙	๖๗.๙๐
๔	สพม.๔๒	๓๒,๕๗๔	๐	๐	๘	๐	๐	๐	๑	๓	๑๒,๑๗๗	๔	๕๓	๑๘	๐	๑๒,๖๖๔	๓๗.๖๕
	รวมทั้งหมด	๙๘,๒๓๒	๐	๐	๒๖	๐	๐	๑	๑	๔	๔๑,๕๘๐	๕	๑๗๗	๘๕	๐	๕๗,๘๓๗	๕๘.๘๘

ที่มา : สำนักงานเขตพื้นที่การศึกษามัธยมศึกษาเขต ๔๒ จังหวัดนครสวรรค์ , สำนักงานเขตพื้นที่การศึกษาประถมศึกษา นครสวรรค์ เขต ๑ ๒ ๓

จำนวนนักเรียนออกกลางคัน ปีการศึกษา ๒๕๕๗ - ๒๕๖๐

ที่	สพป./สพม.	จำนวนนักเรียนออกกลางคัน ปีการศึกษา			
		พ.ศ. ๒๕๕๗	พ.ศ. ๒๕๕๘	พ.ศ. ๒๕๕๙	พ.ศ. ๒๕๖๐
๑.	สพป.นครสวรรค์ เขต ๑	๑	-	-	๐
๒.	สพป.นครสวรรค์ เขต ๒	๑๓	๑๑	๑๑	๑๑
๓.	สพป.นครสวรรค์ เขต ๓	๓๒	๘	๓๒	๘
๔	สพม.๔๒	๒๔๔	๕๗	๔๖	๔๓
	รวม	๒๙๐	๗๖	๘๙	๖๒

ที่มา : สำนักงานเขตพื้นที่การศึกษามัธยมศึกษาเขต ๔๒ จังหวัดนครสวรรค์ , สำนักงานเขตพื้นที่การศึกษาประถมศึกษา นครสวรรค์ เขต ๑ ๒ ๓

การเปรียบเทียบคะแนนเฉลี่ย O-NET จังหวัดนครสวรรค์ ชั้น ป.๖ ปีการศึกษา ๒๕๕๙ และ ๒๕๖๐ (รวม ๕ กลุ่มสาระการเรียนรู้)

สพป./สพม.	ปีการศึกษา ๒๕๕๙	ปีการศึกษา ๒๕๖๐	การพัฒนา (+/-)	สรุปผลการพัฒนา	ระดับจังหวัด (๕๘)	ระดับสังกัด (๕๘)	ระดับประเทศ (๕๘)
สพป.นครสวรรค์ เขต ๑	๔๔.๙๖	๔๐.๔๘	-๔.๔๘	ลดลง	๓๘.๑๐	๓๗.๙๓	๓๙.๗๙
สพป.นครสวรรค์ เขต ๒	๔๐.๔๔	๓๗.๔๙	-๒.๙๕	ลดลง			
สพป.นครสวรรค์ เขต ๓	๔๐.๔๙	๓๖.๓๔	-๔.๑๕	ลดลง			

ที่มา : สำนักงานเขตพื้นที่การศึกษามัธยมศึกษาเขต ๔๒ จังหวัดนครสวรรค์ : สำนักทดสอบทางการศึกษาแห่งชาติ ปีการศึกษา ๒๕๕๘ และ ๒๕๕๙ , สำนักงานเขตพื้นที่การศึกษาประถมศึกษา นครสวรรค์ เขต ๑ ๒ ๓

การเปรียบเทียบคะแนนเฉลี่ย O-NET จังหวัดนครสวรรค์ ชั้น ม.๓ ปีการศึกษา ๒๕๕๙ และ ๒๕๖๐ (รวม ๕ กลุ่มสาระการเรียนรู้)

สพป./สพม.	ปีการศึกษา ๒๕๕๙	ปีการศึกษา ๒๕๖๐	การพัฒนา (+/-)	สรุปผลการพัฒนา	ระดับจังหวัด (๕๘)	ระดับสังกัด (๕๘)	ระดับประเทศ (๕๘)
สพป.นครสวรรค์ เขต ๑	๓๗.๔๑	๓๐.๔๖	-๖.๙๕	ลดลง	๓๔.๐๕	๓๔.๔๘	๓๔.๓๕
สพป.นครสวรรค์ เขต ๒	๓๔.๒๙	๓๐.๙๔	-๓.๓๕	ลดลง			
สพป.นครสวรรค์ เขต ๓	๓๓.๕๗	๓๐.๕๑	-๓.๐๖	ลดลง			
สพม.๔๒	๓๖.๔๐	๓๔.๙๑	-๑.๔๘	ลดลง			

ที่มา : สำนักงานเขตพื้นที่การศึกษามัธยมศึกษาเขต ๔๒ จังหวัดนครสวรรค์ : สำนักทดสอบทางการศึกษาแห่งชาติ ปีการศึกษา ๒๕๕๘ และ ๒๕๕๙ , สำนักงานเขตพื้นที่การศึกษาประถมศึกษา นครสวรรค์ เขต ๑ ๒ ๓

การเปรียบเทียบคะแนนเฉลี่ย O-NET จังหวัดนครสวรรค์ ชั้น ม.๖
ปีการศึกษา ๒๕๕๗ และ ๒๕๕๘ (รวม ๕ กลุ่มสาระการเรียนรู้)

สพม.	ปีการศึกษา ๒๕๕๘	ปีการศึกษา ๒๕๕๗	การพัฒนา (+/-)	สรุปผลการ พัฒนา	ระดับจังหวัด (๕๘)	ระดับสังกัด (๕๘)	ระดับประเทศ (๕๘)
สพม.๔๒	๓๓.๙๔	๓๒.๕๔	-๑.๔๐	ถดถอย	๓๓.๙๔	๓๔.๖๐	๓๔.๔๙

ที่มา : สำนักงานเขตพื้นที่การศึกษามัธยมศึกษาเขต ๔๒ จังหวัดนครสวรรค์ :สำนักทดสอบทางการศึกษาแห่งชาติ ปีการศึกษา ๒๕๕๘และ๒๕๕๗

ข้อมูลสรุปการประเมินความสามารถด้านการอ่าน การเขียน ระดับประถมศึกษา
ปีการศึกษา ๒๕๖๐ สพ.น. นครสวรรค์ เขต ๑ - ๓

ที่	สพ.น.สพม.		จำนวน นักเรียน	ความสามารถด้านการอ่าน			ความสามารถด้านการเขียน		
				ผ่านเกณฑ์	ไม่ผ่านเกณฑ์		ผ่านเกณฑ์	ไม่ผ่านเกณฑ์	
					ปรับปรุง/ ปรับปรุง เร่งด่วน	อ่าน ไม่ออก		ปรับปรุง/ ปรับปรุง เร่งด่วน	เขียน ไม่ได้
๑	สพ.น.ว. เขต ๑	จำนวน(คน)	๑๒,๘๒๘	๑๑,๙๔๔	๖๘๙	๑๙๕	๑๑,๓๗๙	๑,๒๒๑	๒๒๘
		ร้อยละ		๙๓.๑๑	๕.๓๗	๑.๕๒	๘๘.๗๐	๙.๕๒	๑.๗๘
๒	สพ.น.ว. เขต ๒	จำนวน(คน)	๑๒,๕๒๕	๑๑,๕๕๙	๗๕๙	๒๐๗	๑๐,๙๘๒	๑,๓๐๔	๒๓๙
		ร้อยละ		๙๒.๒๙	๖.๐๖	๑.๖๕	๘๗.๖๘	๑๐.๔๑	๑.๙๑
๓	สพ.น.ว. เขต ๓	จำนวน(คน)	๑๓,๐๙๓	๑๒,๒๗๖	๗๑๗	๑๐๓	๑๐,๒๐๑	๒,๔๓๗	๔๕๕
		ร้อยละ		๙๔	๕	๑	๗๘	๑๙	๓
	รวม	จำนวน(คน)	๓๘,๔๔๖	๓๕,๗๗๙	๒,๑๖๒	๕๐๕	๓๒,๕๖๒	๔,๙๖๒	๙๒๒
		ร้อยละ		๙๓.๐๖	๕.๖๒	๑.๓๑	๘๔.๗๐	๑๒.๘๑	๒.๔๐

ที่มา : สำนักงานเขตพื้นที่การศึกษามัธยมศึกษาเขต ๔๒ จังหวัดนครสวรรค์ , สำนักงานเขตพื้นที่การศึกษาประถมศึกษา นครสวรรค์ เขต ๑ ๒ ๓
ข้อมูล สพ.น.ว. เขต ๓ เป็นของปีการศึกษา ๒๕๕๘

๔.๒ ด้านการสาธารณสุข

โรงพยาบาลภาครัฐ จำแนกระดับสถานบริการ สังกัดสำนักงานสาธารณสุขจังหวัดนครสวรรค์

รพศ.	จำนวนโรงพยาบาล					จำนวน รพ.สต.
	รพช. (จำแนกตามขนาดเตียง)					
	๑๒๐ เตียง	๙๐ เตียง	๖๐ เตียง	๓๐ เตียง	๑๐ เตียง	
๑/๗๖๘ เตียง	๑	๒	๔	๕	๑	๑๘๙

ที่มา : กลุ่มงานพัฒนายุทธศาสตร์สาธารณสุข สำนักงานสาธารณสุขจังหวัดนครสวรรค์ ปี พ.ศ. ๒๕๖๑

หน่วยงาน/สถานบริการสาธารณสุขภาครัฐ นอกสังกัดสำนักงานปลัดกระทรวงสาธารณสุข

จังหวัด	ชื่อหน่วยงาน/สถานบริการสาธารณสุขนอกสังกัด สป., นอกกระทรวง สธ.	
นครสวรรค์	ศูนย์วิชาการสังกัดกระทรวงสาธารณสุข ๑.สำนักงานป้องกันควบคุมโรคที่ ๘ ๒.ศูนย์อนามัยที่ ๘ ๓.ศูนย์สุขภาพจิตที่ ๘ ๔.สำนักงานสนับสนุนบริการสุขภาพที่ ๓ ๕.ศูนย์วิทยาศาสตร์การแพทย์ที่ ๓ ๖.วิทยาลัยพยาบาลบรมราชชนนี สปร.ฯ	รพ.สังกัดกระทรวงสาธารณสุข ๑.รพ.ส่งเสริมสุขภาพ (แม่และเด็ก) ๒.รพ.จิตเวชนครสวรรค์ราชนครินทร์ รพ.สังกัดกระทรวงกลาโหม ๑.รพ.ค่ายจิรประวัติ (กรมแพทย์และทหารบก) ๒.รพ.กองบิน ๔ (กองพลบินที่ ๓ กองบัญชาการ ยุทธศาสตร์ทางอากาศ) ศูนย์บริการสาธารณสุขเทศบาล ๔ แห่ง

ที่มา : กลุ่มงานพัฒนายุทธศาสตร์สาธารณสุข สำนักงานสาธารณสุขจังหวัดนครสวรรค์ ปี พ.ศ. ๒๕๖๑

สถานบริการสาธารณสุขของเอกชน
ข้อมูลสถานบริการสาธารณสุขและร้านขายยาสังกัดภาคเอกชน จังหวัดนครสวรรค์

รพ.	คลินิกแพทย์	คลินิกทันตกรรม	สถานพยาบาล	ร้านขายยาปัจจุบัน	ร้านขายยาบรรจุเสร็จ	ร้านขายยาแผนโบราณ	สถานที่ผลิตยาแผนโบราณ
๕	๑๔๗	๖๔	๑๓๔	๑๗๔	๙๕	๗๒	๑๔

ที่มา : กลุ่มงานคุ้มครองผู้บริโภค สำนักงานสาธารณสุขจังหวัดนครสวรรค์ ปี พ.ศ. ๒๕๖๑

อัตรากำลังบุคลากรทางการแพทย์และสาธารณสุข

อัตราส่วนแพทย์ต่อประชากร ๑ : ๑,๗๗๖ อัตราส่วนพยาบาลวิชาชีพต่อประชากร ๑ : ๑,๐๒๕ คลินิกแพทย์ จำนวน ๑๔๗ แห่ง คลินิกทันตกรรม ๖๔ แห่ง สถานพยาบาล ๑๓๔ แห่ง ร้านขายยาแผนปัจจุบัน ๑๗๔ แห่ง และร้านขายยาแผนโบราณ ๗๒ แห่ง
จำนวนสถานบริการสาธารณสุขของรัฐและเอกชน ปี พ.ศ. ๒๕๕๙-๒๕๖๑

รายการ	พ.ศ. ๒๕๕๙	พ.ศ. ๒๕๖๐	พ.ศ. ๒๕๖๑
แพทย์	๔๙๘	๕๔๓	๖๐๐
ทันตแพทย์	๑๒๒	๑๓๗	๑๖๐
เภสัชกร	๒๘๒	๓๑๑	๓๓๔
พยาบาลวิชาชีพและพยาบาลเทคนิค	๘๓๖	๙๖๐	๑,๐๔๖
ผู้ช่วยพยาบาล	๓๙	๔๖	๘๔
โรงพยาบาล	๒๕	๒๕	๒๕
โรงพยาบาล ภาครัฐ	๑๘	๑๘	๑๘
โรงพยาบาล เอกชน	๗	๗	๗
โรงพยาบาลส่งเสริมสุขภาพตำบล (รพ.สต.)	๑๘๙	๑๘๙	๑๘๙
จำนวนเตียง	๒,๐๔๔	๒,๐๔๔	๒,๐๔๔
ศูนย์สุขภาพชุมชนเขตเมือง (ศสม)	๕	๕	๕
คลินิกแพทย์และทันตแพทย์	๒๑๒	๒๑๒	๒๑๒

จำนวนบุคลากรทางการแพทย์ต่อประชากร ปี พ.ศ. ๒๕๕๙-๒๕๖๑

บุคลากร	พ.ศ. ๒๕๕๙		พ.ศ. ๒๕๖๐		พ.ศ. ๒๕๖๑	
	จำนวน	อัตราส่วน : ประชากร	จำนวน	อัตราส่วน : ประชากร	จำนวน	อัตราส่วน : ประชากร
แพทย์	๔๙๘	๑ : ๒,๑๔๑	๕๔๓	๑ : ๑,๙๖๒	๖๐๐	๑ : ๑,๗๗๖
ทันตแพทย์	๑๒๒	๑ : ๘,๗๔๑	๑๓๗	๑ : ๗,๓๗๖	๑๖๐	๑ : ๖,๖๕๘
เภสัชกร	๒๘๒	๑ : ๓,๗๘๒	๓๑๑	๑ : ๓,๔๒๖	๓๓๔	๑ : ๓,๑๙๐
พยาบาลวิชาชีพ	๘๑๙	๑ : ๑,๓๐๒	๙๒๔	๑ : ๑,๑๕๓	๑,๐๓๙	๑ : ๑,๐๒๕

ที่มา : สำนักงานสาธารณสุขจังหวัดนครสวรรค์ ปี พ.ศ. ๒๕๖๑

๔.๓ อาชญากรรม

การรับแจ้งคดีอาญาส่วนใหญ่เป็นคดีที่รัฐเป็นผู้เสียหาย รองลงมาได้แก่ คดีประทุษร้ายต่อทรัพย์สิน คดีที่น่าสนใจ คดีประทุษร้ายต่อชีวิต ร่างกาย และเพศ และคดีอุกฉกรรจ์และสะเทือนขวัญตามลำดับ เมื่อเทียบระหว่างการรับแจ้งและการจับกุมพบว่าคดีประทุษร้ายต่อทรัพย์สิน และคดีที่น่าสนใจจับกุมได้น้อยกว่าคดีประเภทอื่น นอกจากนี้เกือบทุกประเภทความผิดมีแนวโน้มการรับแจ้งลดลงยกเว้นคดีคดีที่รัฐเป็นผู้เสียหาย เพื่อขึ้นจากปี พ.ศ. ๒๕๕๘ เล็กน้อย

สถิติคดีอาญาที่น่าสนใจ จำแนกตามประเภทความผิด พ.ศ. ๒๕๕๗ - ๒๕๕๙

ประเภทความผิด	พ.ศ. ๒๕๕๗		พ.ศ. ๒๕๕๘		พ.ศ. ๒๕๕๙	
	รับแจ้ง (ราย)	จับกุม (คน)	รับแจ้ง (ราย)	จับกุม (คน)	รับแจ้ง (ราย)	จับกุม (คน)
คดีอุกฉกรรจ์และสะเทือนขวัญ	๕๓	๔๙	๕๐	๔๔	๓๑	๓๑
คดีประทุษร้ายต่อชีวิต ร่างกาย และเพศ	๔๒๐	๓๓๒	๔๓๑	๓๔๓	๓๖๖	๓๔๒
คดีประทุษร้ายต่อทรัพย์สิน	๗๕๖	๔๑๗	๗๒๓	๓๕๙	๕๐๐	๓๙๓
คดีที่น่าสนใจ	๔๗๙	๒๔๐	๔๖๖	๒๐๙	๓๑๗	๒๒๗
คดีที่รัฐเป็นผู้เสียหาย	๓,๖๒๗	๖,๘๘๖	๔,๗๑๔	๔,๗๐๖	๓,๘๒๗	๕,๐๒๔

ที่มา: ตำรวจภูธรจังหวัดนครสวรรค์

๔.๔ ยาเสพติด

การปราบปรามยาเสพติด

๑. การวิเคราะห์ผลการจับกุมในพื้นที่(คดี/ของกลาง)

หัวข้อ	ปีงบประมาณ ๒๕๕๙ (ต.ค.-ธ.ค.๕๘)	ปีงบประมาณ ๒๕๖๐ (ต.ค.-ธ.ค.๕๙)	สรุป
ผลจับกุม (คดี)	๕๗๙	๖๘๘	จับกุมเพิ่มขึ้น ๑๐๙ คดี
ของกลาง ยาบ้า	๒๓,๒๙๕ เม็ด	๒๐,๓๘๘ เม็ด	ลดลง
ของกลาง ไอซ์	๕.๕๘ กรัม	๑๐๓ กรัม	เพิ่มขึ้น

ที่มา : ตำรวจภูธรจังหวัดนครสวรรค์ ตำรวจภูธรภาค ๖

เมื่อเทียบช่วงระยะเวลาเดียวกัน ปีงบประมาณ ๒๕๖๐ จำนวนผู้ค้ารายย่อยลดลง จำนวนผู้เสพผู้ติดเพิ่มขึ้น ส่วนใหญ่จะเป็นคดีซบเซพ สถานการณ์การค้ายาเสพติด ปีงบประมาณ ๒๕๖๐ ใกล้เคียงกับปีงบประมาณ ๒๕๕๙ ส่วนใหญ่เป็นผู้ค้ารายย่อย ของกลางจำนวนไม่มากและผู้เสพผู้ติดส่วนใหญ่ก็เป็นคนเดิม ๆ

๒. สถานการณ์ยาเสพติดในพื้นที่

สถานการณ์ยาเสพติดยังไม่เปลี่ยนแปลงจากเดิมมากนัก ปัจจุบันมีผู้ถูกจับกุมความผิดตาม พ.ร.บ.ยาเสพติดให้โทษได้พ้นโทษออกมาเป็นจำนวนมาก และกลับออกมายังมีพฤติกรรมเดิมๆ หรือบางคนจากผู้เสพกลายเป็นผู้ค้ารายย่อย

๓. การดำเนินการต่อเรื่องร้องเรียนยาเสพติด

เรื่องร้องเรียนยาเสพติด ปีงบประมาณ ๒๕๖๐ มีแนวโน้มลดลง ส่วนใหญ่เรื่องที่ร้องเรียนมาตรวจสอบแล้วไม่ค่อยพบการกระทำความผิด

๔.๕ การสังคมนาสงเคราะห์

ในปี ๒๕๖๐ ประชากรเด็ก (อายุต่ำกว่า ๑๕ ปี) จำนวน ๑๗๙,๓๑๙ คน คิดเป็นสัดส่วนร้อยละ ๑๖.๘๓ ของประชากรทั้งจังหวัด ผู้สูงอายุ (อายุมากกว่า ๖๐ ปีขึ้นไป) จำนวน ๑๙๔,๕๙๙ คน คิดเป็นสัดส่วนร้อยละ ๑๘.๒๖ ของประชากรทั้งจังหวัด คนพิการที่จดทะเบียนกับสำนักงานพัฒนาสังคมและความมั่นคงของมนุษย์จังหวัดนครสวรรค์ ในปี ๒๕๖๐ จำนวน ๓,๑๐๕ คน คิดเป็นร้อยละ ๐.๒๙ ของประชากรทั้งจังหวัด มีผู้ที่รับการความช่วยเหลือตามประเภทงานที่ให้ความสงเคราะห์ทุกประเภท จำนวน ๕,๔๖๔ คน

ตารางจำนวนและร้อยละของประชากร ตามประเภทการจดทะเบียน ปี พ.ศ. ๒๕๕๘-๒๕๖๐

ประเภท	พ.ศ. ๒๕๕๘		พ.ศ. ๒๕๕๙		พ.ศ. ๒๕๖๐	
	จำนวน	ร้อยละ	จำนวน	ร้อยละ	จำนวน	ร้อยละ
เด็ก (อายุต่ำกว่า ๑๕ ปี)	๑๘๖,๐๗๙	๑๗.๓๕	๑๘๒,๓๕๖	๑๗.๐๙	๑๗๙,๓๑๙	๑๖.๘๓
ผู้สูงอายุ (อายุมากกว่า ๖๐ ปี ขึ้นไป)	๑๘๒,๖๐๒	๑๗.๐๓	๑๘๗,๔๓๖	๑๗.๕๗	๑๙๔,๕๙๙	๑๘.๒๖
คนพิการ (ที่จดทะเบียนคนพิการ)	๒,๙๕๐	๐.๒๗	๓,๕๐๗	๐.๓๒	๓,๑๐๕	๐.๒๙

ตารางจำนวนการบริการด้านสังคมนาสงเคราะห์ ปี พ.ศ. ๒๕๕๗-๒๕๖๑

ประเภทงาน	จำนวนผู้ได้รับความช่วยเหลือ (คน)				
	พ.ศ. ๒๕๕๘	พ.ศ. ๒๕๕๙	พ.ศ. ๒๕๖๐	พ.ศ. ๒๕๖๑	พ.ศ. ๒๕๖๒
สงเคราะห์ครอบครัวยากจน/คนพิการ ผู้สูงอายุ	๙๕๒	๘๗๓	๑,๐๒๐	๖๓๑	๒๘๘
สงเคราะห์ผู้ติดเชื้อเอดส์	๓๕	๑๐	๑๖๐	๔๑	-
สงเคราะห์เด็กในครอบครัวยากจน	๒๑๔	๕๒๙	๕๒๙	๔๑๐	๑๒
จดทะเบียนคนพิการ	๒,๙๕๐	๓,๕๐๗	๓,๑๐๕	๑,๖๔๘	๗๘๙
จัดการศพผู้สูงอายุตามประเพณี	๓,๘๓๗	๑๐๙	๓๘	๑๙	๒
สงเคราะห์กลับภูมิลำเนาเดิม	๕๒	๓๙	๓๑	๒๕	๑๖
รับคนไร้ที่พึ่ง (เร่ร่อน,ขอทาน)	๕๐	๑๕๖	๑๙๕	๙๒	๒๕
ผู้ขออุปการะเด็ก	๓๘	๑๘	๘	๓๑	๓๑
ผู้ประสบภัยธรรมชาติ/อุบัติเหตุ	๖	-	๑๖	๒	๔
ฝึกอาชีพให้กับผู้สูงอายุ	๑๖๐	๙๐	๑๓๕	๑,๘๘๐	๒๐๐
ฝึกอาชีพให้กับคนพิการ	๔๐	๔๐	๑๐๐	๕๐	-
ฝึกอาชีพให้กับคนด้อยโอกาส	๑๖๐	๙๐	๔๖	-	-
ซ่อมแซมปรับสภาพแวดล้อมที่อยู่อาศัย ผู้ด้อยโอกาส พิการ สูงอายุ (หลัง)	๓๐	๘๑	๘๑	๑๖๖	๓๕
รวม	๘,๕๒๔	๕,๕๔๒	๕,๔๖๔	๔,๙๙๕	๑,๔๐๒

ที่มา : สำนักงานพัฒนาสังคมและความมั่นคงของมนุษย์จังหวัดนครสวรรค์, ๒๒ มกราคม ๒๕๖๒

๕. ระบบบริการพื้นฐาน

๕.๑ การคมนาคมขนส่ง

จังหวัดนครสวรรค์อยู่ห่างจากกรุงเทพมหานครตามเส้นทางหลวงแผ่นดินสายเอเชีย ๒๓๗ กิโลเมตร จังหวัดนครสวรรค์เป็นจังหวัดที่เป็นประตูสู่ภาคเหนือ การเดินทางติดต่อกับจังหวัดต่างๆ นับได้ว่าสะดวกมาก เส้นทางที่ติดต่อกับทางถนนระหว่างจังหวัดต่าง ๆ มีเส้นทางสายหลัก ๆ ดังนี้

- การคมนาคมทางรถยนต์

๑. ทางหลวงแผ่นดินหมายเลข ๑ (พหลโยธิน) จากกรุงเทพฯ ผ่านนครสวรรค์ไปสิ้นสุดที่เชียงราย เป็นเส้นทางสายหลักและสายดั้งเดิมที่ใช้ในการคมนาคมเชื่อมระหว่างภาคเหนือกับภาคกลาง เส้นทางสายนี้ส่วนใหญ่เป็นเส้นทาง ๒ เลน ขณะนี้ถนนช่วงนครสวรรค์ – กำแพงเพชร เป็น ๔ เลนแล้ว กำลังมีการขยายไปถึงจังหวัดเชียงใหม่

๒. ทางหลวงแผ่นดิน หมายเลข ๓๒ (บางปะอิน – นครสวรรค์) เป็นเส้นทางหลวงแผ่นดินที่แยกออกจากเส้นทางหมายเลข ๑ เริ่มจากอำเภอบางปะอิน จังหวัดพระนครศรีอยุธยา ลัดสู่นครสวรรค์ เส้นทางสายนี้เป็นเส้นทาง ๘ เลน ทำให้การเดินทางสู่จังหวัดนครสวรรค์สะดวกและรวดเร็วมาก ใช้เวลาประมาณ ๒ ชั่วโมงครึ่ง ในระยะทาง ๒๓๗ กิโลเมตร จากกรุงเทพฯ ถึงนครสวรรค์ เส้นทางนี้ประสานต่อกับเส้นทางหมายเลข ๑ ที่จังหวัดนครสวรรค์มุ่งสู่จังหวัดเชียงราย

๓. ทางหลวงแผ่นดินหมายเลข ๑๑ เป็นทางหลวงที่แยกจากเส้นทางหมายเลข ๓๒ (อินทร์บุรี – เขาทาย) ตรงอำเภอินทร์บุรี จังหวัดสิงห์บุรี ผ่านอำเภตากฟ้า ท่าตะโก หนองบัว จังหวัดนครสวรรค์ เข้าสู่จังหวัดพิษณุโลก ไปสิ้นสุดที่จังหวัดเชียงใหม่ ตามเส้นทางสายนี้มีถนนเชื่อมเข้าตัวอำเภไพศาลี ตาคี ท่าตะโก อำเภเมืองฯ และอำเภชุมแสง และมีถนนเครือข่ายเชื่อมอำเภต่างๆ ที่กล่าวด้วย

๔. ทางหลวงแผ่นดินหมายเลข ๑๑๗ เป็นเส้นทางเชื่อมระหว่างจังหวัดนครสวรรค์กับจังหวัดพิษณุโลก โดยผ่านทางอำเภเก้าเลี้ยว อำเภบรรพตพิสัย ออกทางอำเภโพทะเลของจังหวัดพิจิตรไปสู่จังหวัดพิษณุโลก ทำให้การเดินทางไปยังจังหวัดพิษณุโลกและพิจิตรสะดวกและรวดเร็วขึ้นมาก (ระยะทางประมาณ ๑๓๑ กิโลเมตร)

๕. ทางหลวงแผ่นดิน ๒๒๕ (นครสวรรค์ – ชัยภูมิ) เป็นเส้นทางเชื่อมระหว่างนครสวรรค์กับจังหวัดต่าง ๆ ทางภาคอีสาน เส้นทางนี้ผ่านทางอำเภชุมแสง อำเภหนองบัว ตัดผ่านเส้นทางหลวงหมายเลข ๑๑, ๒๑ ที่อำเภหนองบัว อำเภบึงสามพัน (จังหวัดเพชรบูรณ์) สู่อำเภชัยภูมิ

การเดินทางติดต่อกับจังหวัดข้างเคียง มีเส้นทางเชื่อมต่อผ่านอำเภต่างๆ มากมายพอสรุป เป็นหลักใหญ่ ๆ ได้ดังนี้

๑. กรุงเทพฯ (ผ่านสระบุรี - ลพบุรี - ชัยนาท) ตามเส้นทางหมายเลข ๑

๒. กรุงเทพฯ (ผ่านบางบัวทอง - สุพรรณบุรี - ชัยนาท) ตามเส้นทางหมายเลข ๓๔๐ เข้าสู่ เส้นทางหมายเลข ๑ ชัยนาท ผ่านเข้าพยุหะคีรี หรือเส้นทางสายเอเชีย (บางปะอิน - นครสวรรค์) ตามเส้นทางหมายเลข ๓๒

๓. ชัยนาท - อำเภเมืองนครสวรรค์ ประมาณ ๖๐ กิโลเมตร

๔. อุทัยธานี - อำเภเมืองนครสวรรค์ ผ่านทางอำเภโกรกพระ (หมายเลข ๓๒๒๐, ๓๓๑๙ และ ๓๐๐๕) ประมาณ ๓๖ กิโลเมตร ผ่านทางถนนสายเอเชีย (หมายเลข ๓๓๓ และ ๓๒) ประมาณ ๔๗ กิโลเมตร

๕. พิษณุโลก - อำเภเมืองนครสวรรค์ ประมาณ ๑๓๑ กิโลเมตร

๖. พิจิตร - อำเภเมืองนครสวรรค์ ประมาณ ๑๑๐ กิโลเมตร

๗. สุพรรณบุรี (ผ่านถนนหมายเลข ๓๔๐) ประมาณ ๑๕๕ กิโลเมตร
๘. สิงห์บุรี (ผ่านถนนเอเชีย หมายเลข ๓๒ , ๑) ประมาณ ๙๕ กิโลเมตร
๙. ลพบุรี (ผ่านถนนเอเชีย หมายเลข ๓๒ , ๑) ประมาณ ๑๓๕ กิโลเมตร
๑๐. กำแพงเพชร (ผ่านถนนพหลโยธิน หมายเลข ๑) ประมาณ ๑๒๐ กิโลเมตร
๑๑. ตาก (ผ่านถนนพหลโยธิน หมายเลข ๑) ประมาณ ๑๘๐ กิโลเมตร
๑๒. เพชรบูรณ์ (ผ่านทางถนนหมายเลข ๒๒๕ และแยกเข้าถนนหมายเลข ๒๑)

ประมาณ ๑๙๒ กิโลเมตร

นอกจากทางสายหลักแล้ว ยังมีเส้นทางสายรองที่อยู่ในการกำกับดูแลของ กรมทางหลวงชนบท โดยแขวงทางหลวงชนบทนครสวรรค์ ที่เชื่อมโยงระหว่างถนนทางหลักกับถนนทางหลักเป็นโครงข่ายทาง สามารถใช้เดินทางได้สะดวกและปลอดภัย ใช้เป็นเส้นทางลัดทางเลี่ยงในช่วงเทศกาลได้ ดังนี้

๑. สาย นว. ๑๐๐๑ แยกทางหลวงหมายเลข ๑ (กม.ที่ ๓๗๕+๐๐๐) - บ้านลาดยาว เป็นเส้นทางเชื่อมระหว่าง บ้านหนองสังข์ อำเภอบรรพตพิสัย กับ อำเภอลาดยาว โดยสามารถเดินทางจาก กรุงเทพมหานคร มุ่งสู่จังหวัดอุทัยธานี ผ่านอำเภอทัพทัน อำเภอสว่างอารมณ์ อำเภอลาดยาว และเข้าสู่ถนนทางหลวงหมายเลข ๑ ที่บ้านหนองสังข์ แล้วเลี้ยวซ้ายขึ้นสู่ภาคเหนือ

๒. สาย นว.๑๑๑๑ แยกทางหลวงหมายเลข ๑ (กม.ที่ ๓๒๔+๖๕๐) - บ้านโกรกพระ เป็นเส้นทางเชื่อมทางหลวงหมายเลข ๑ บริเวณมหาวิทยาลัยราชภัฏนครสวรรค์ (ย่านมัทรี) กับ อำเภอโกรกพระ จังหวัดนครสวรรค์

๓. สาย นว.๓๐๐๙ แยกทางหลวงหมายเลข ๑๑๗ (กม.ที่ ๑๙+๓๐๐) - บ้านเกยไชยเหนือ เป็นเส้นทางเชื่อมระหว่างทางหลวงหมายเลข ๑๑๗ กับทางหลวงหมายเลข ๒๒๕ (นครสวรรค์ - ชัยภูมิ) ใช้เป็นทางลัดในการลำเลียงสินค้าสู่ภาคอีสาน

๔. สาย นว.๓๐๙๙ แยกทางหลวงหมายเลข ๓๓๓ (กม.ที่ ๑๕+๑๕๐) - บ้านยางขาว เป็นเส้นทางที่เชื่อมระหว่างทางหลวงหมายเลข ๓๓๓ บริเวณบ้านสระเศรษฐี (เชิงสะพาน อุทัยธานี) กับ อำเภอโกรกพระ

- **คมนาคมทางรถไฟ**

จังหวัดนครสวรรค์มีเส้นทางรถไฟ มีสถานีรถไฟ ๑๕ สถานี ผ่านตัวอำเภอต่างๆ ได้แก่ อำเภอตากลี อำเภอเมืองนครสวรรค์ และอำเภอชุมแสง

- **การคมนาคมทางอากาศ**

จังหวัดนครสวรรค์ ไม่มีสนามบินพาณิชย์ มีแต่สนามบินของกองบิน ๔ อำเภอตากลี ซึ่งเดิมเคยใช้เป็นสนามบินของกองทัพอเมริกัน ที่มีศักยภาพสูงสำหรับเครื่องบินไอพ่น และสนามบินเกษตรของกระทรวงเกษตรและสหกรณ์ ศักยภาพของสนามบินเหล่านี้สามารถปรับเป็นสนามบินพาณิชย์ได้

๕.๒ การไฟฟ้า

- **ด้านการไฟฟ้า** การให้บริการด้านกระแสไฟฟ้าภายในจังหวัด ของสำนักงานการไฟฟ้าส่วนภูมิภาคจังหวัดนครสวรรค์ จำนวนผู้มีไฟฟ้าใช้ จำนวน ๓๙๘,๕๔๔ ราย ยังไม่มีไฟฟ้าใช้และสำรวจเข้าโครงการไม่มีไฟฟ้าใช้แล้ว จำนวน ๓๕๗ ครัวเรือน

๕.๓ การประปา

• **ด้านการประปา** ในปีงบประมาณ พ.ศ. ๒๕๕๗ การประปาจังหวัดนครสวรรค์มีกำลังการผลิต รวมทั้งสิ้น ๓๓,๙๔๕,๐๐๐ ล้านลูกบาศก์เมตร ปริมาณน้ำที่ผลิตได้ ๒๔,๗๒๗,๕๙๕ ล้านลูกบาศก์เมตร จำนวน ผู้ใช้น้ำประปา ๗๙,๖๙๒ ราย มีผู้ใช้ประปาหมู่บ้านขององค์กรปกครองส่วนท้องถิ่น จำนวน ๑,๕๙๓ หมู่บ้าน ประปา ๑,๗๑๒ แห่ง ๓๔๒,๗๒๓ครัวเรือน

๕.๔ โทรศัพท์

• **โทรศัพท์และการสื่อสารอื่นๆ** ในปี พ.ศ. ๒๕๕๘ เลขหมายโทรศัพท์ (TOT) มี ๗๙ ชุมสาย จำนวน ๗๙,๑๓๓ เลขหมาย จากการสำรวจประชากรที่มีอายุ ๖ ปีขึ้นไปจำนวน ๙๒๒,๐๐๕ คน ประชากรที่ใช้คอมพิวเตอร์ ๒๘๐,๖๔๕ คน คิดเป็นร้อยละ ๓๐.๔๔ ของประชากรที่ทำการสำรวจ ผู้ใช้อินเทอร์เน็ต ๒๘๖,๔๑๕ คน คิดเป็นร้อยละ ๓๑.๐๖ และมีผู้ใช้โทรศัพท์มือถือ ๗๐๑,๒๔๓ คน คิดเป็นร้อยละ ๗๖.๐๖

ตารางแสดงจำนวนจุดติดตั้งเน็ตประชารัฐ (หมู่บ้าน) จังหวัดนครสวรรค์ ณ เดือน พฤษภาคม ๒๕๖๑

ศูนย์บริการลูกค้า ทีโอที สาขา	เน็ตประชารัฐ (หมู่บ้าน)
นครสวรรค์	๑๓๐
ปากน้ำโพ	๒๙
ตากสิน	๔๒
พยุหะคีรี	๔๐
ชุมแสง	๑๒๒
ลาดยาว	๑๒๒
ท่าตะโก	๑๒๖
รวม	๖๑๑

ที่มา ศูนย์บริการลูกค้า ทีโอที สาขา ณ พฤษภาคม ๒๕๖๑

๕.๕ ไปรษณีย์หรือการสื่อสารหรือการขนส่ง และวัสดุ ครุภัณฑ์

จังหวัดนครสวรรค์มีที่ทำการไปรษณีย์ ทั้งหมด ๑๙ แห่ง (ไม่รวมภาคเอกชน)

ตารางแสดงบริการไปรษณีย์เป็นรายอำเภอปีงบประมาณ พ.ศ.๒๕๕๘-๒๕๕๙

อำเภอ	ที่ทำการไปรษณีย์	2558			2559		
		ไปรษณีย์ภัณฑ์รวมค่า	พัสดุไปรษณีย์	บริการพิเศษ	ไปรษณีย์ภัณฑ์รวมค่า	พัสดุไปรษณีย์	บริการพิเศษ
รวม	19	5,550,365	77,671	2,127,942	4,893,703	70,526	2,050,577
นครสวรรค์	5	3,107,907	30,855	1,232,236	2,466,495	22,997	1,139,074
โกรกพระ	1	83,317	1,885	34,757	100,626	1,692	50,471
ชุมแสง	2	145,655	6,592	69,118	133,478	7,835	71,434
หนองบัว	1	365,546	5,307	83,039	236,389	6,098	128,608
บรรพตพิสัย	1	143,512	4,812	40,955	168,419	-	51,445
เก้าเลี้ยว	1	126,843	8,413	63,422	194,813	10,101	82,989
ตากสิน	3	432,202	7,345	169,445	529,081	11,526	209,562
ท่าตะโก	1	288,188	2,270	59,215	354,446	1,893	63,819
ไพศาลี	1	79,430	1,061	38,771	109,604	1,464	51,855
พยุหะคีรี	1	395,783	2,638	104,993	380,823	2,312	102,247
ลาดยาว	1	196,668	-	97,894	101,670	2,018	49,732
ตากฟ้า	1	185,314	6,493	134,097	117,859	2,590	49,341
แม่วงก์	-	-	-	-	-	-	-
แม่เปิน	-	-	-	-	-	-	-
ชุมตาบง	-	-	-	-	-	-	-

ที่มา: บริษัท ไปรษณีย์ไทย จำกัด

หมายเหตุ: ไม่รวมที่ทำการไปรษณีย์อนุญาต

ตารางผลิตภัณฑ์มวลรวมจังหวัดนครสวรรค์ ณ ราคาปีปัจจุบัน ระหว่าง พ.ศ. ๒๕๕๖ - ๒๕๕๙

	พ.ศ. ๒๕๕๖	ร้อยละ	พ.ศ. ๒๕๕๗	ร้อยละ	พ.ศ. ๒๕๕๘	ร้อยละ	พ.ศ. ๒๕๕๙	ร้อยละ
ภาคเกษตร	๔๗,๖๗๙.๙๒	๔๐.๓๘	๓๙,๖๑๑.๔๓	๓๖.๑๑	๓๕,๑๑๐.๓๔	๓๓.๑๙	๒๙,๐๕๓.๗๑	๒๗.๙๐
เกษตรกรรม การป่าไม้ และการประมง	๔๗,๖๗๙.๙๒	๔๐.๓๘	๓๙,๖๑๑.๔๓	๓๖.๑๑	๓๕,๑๑๐.๓๔	๓๓.๑๙	๒๙,๐๕๓.๗๑	๒๗.๙๐
ภาคนอกเกษตร	๗๐,๔๐๑.๕๒	๕๙.๖๒	๗๐,๐๙๑.๕๗	๖๓.๘๙	๗๐,๖๕๙.๗๗	๖๖.๘๑	๗๕,๐๙๙.๖๕	๗๒.๑๐
การทำเหมืองแร่ และเหมืองหิน	๑,๗๓๐.๒๒	๑.๔๗	๒,๐๐๘.๕๑	๑.๘๓	๒,๒๔๓.๙๓	๒.๑๒	๒,๖๔๕.๗๗	๒.๕๔
การผลิต	๑๘,๔๗๒.๕๘	๑๕.๖๔	๑๘,๑๔๘.๕๕	๑๖.๕๔	๑๖,๐๔๗.๒๙	๑๕.๑๗	๑๙,๖๓๖.๗๙	๑๘.๘๕
ไฟฟ้า ก๊าซ ไอน้ำและระบบการปรับอากาศ	๑,๔๓๒.๔๙	๑.๒๑	๑,๔๙๒.๔๘	๑.๓๖	๑,๔๐๗.๙๖	๑.๓๓	๑,๔๓๖.๓๕	๑.๓๘
การจัดหาน้ำ การจัดการน้ำเสียและของเสีย รวมถึงอุตสาหกรรมที่เกี่ยวข้อง	๑๖๐.๖๔	๐.๑๔	๑๗๘.๘๖	๐.๑๖	๑๙๐.๓๖	๐.๑๘	๒๐๑.๙๑	๐.๑๙
การก่อสร้าง	๒,๗๐๙.๓๑	๒.๒๙	๒,๗๐๐.๙๙	๒.๔๖	๓,๗๓๒.๓๖	๓.๕๓	๒,๗๕๑.๙๗	๒.๖๔
การขายส่งและการขายปลีก การซ่อมยานยนต์ และจักรยานยนต์	๑๔,๑๑๗.๘๙	๑๑.๙๖	๑๔,๐๖๓.๔๗	๑๒.๘๒	๑๔,๔๔๐.๑๐	๑๓.๖๕	๑๔,๓๐๕.๐๒	๑๓.๗๓
การขนส่งและสถานที่เก็บสินค้า	๒,๒๒๐.๑๔	๑.๘๘	๒,๒๙๗.๓๒	๒.๐๙	๒,๖๐๓.๘๙	๒.๔๖	๒,๗๘๙.๘๐	๒.๖๘
ที่พักแรมและบริการด้านอาหาร	๕๒๑.๘๘	๐.๔๔	๕๐๒.๗๔	๐.๔๖	๗๒๔.๓๒	๐.๖๘	๗๗๖.๙๐	๐.๗๕
ข้อมูลข่าวสารและการสื่อสาร	๘๙๖.๗๐	๐.๗๖	๘๒๔.๐๔	๐.๗๕	๗๗๓.๗๙	๐.๗๓	๖๒๑.๒๖	๐.๖๐
กิจกรรมทางการเงินและการประกันภัย	๕,๙๙๒.๐๗	๕.๐๗	๖,๔๑๗.๐๗	๕.๘๕	๖,๖๗๐.๖๐	๖.๓๑	๗,๒๕๖.๘๐	๖.๙๗
กิจกรรมที่เกี่ยวกับอสังหาริมทรัพย์	๓,๗๘๔.๗๗	๓.๒๑	๓,๓๗๙.๘๕	๓.๐๘	๓,๒๕๕.๐๑	๓.๐๘	๓,๓๑๓.๔๔	๓.๑๘
กิจกรรมวิชาชีพ วิทยาศาสตร์และกิจกรรมทางวิชาการ	๓๕.๘๘	๐.๐๓	๔๕.๐๗	๐.๐๔	๕๙.๓๐	๐.๐๖	๑๐๑.๒๓	๐.๑๐
กิจกรรมการบริหารและบริการสนับสนุน	๒๓๔.๑๖	๐.๒๐	๒๒๔.๓๔	๐.๒๐	๓๘๑.๐๐	๐.๓๖	๓๘๒.๘๒	๐.๓๗
การบริหารราชการ การป้องกันประเทศและการประกันสังคมภาคบังคับ	๖,๔๑๖.๐๐	๕.๔๓	๕,๒๑๙.๐๕	๔.๗๖	๕,๕๓๗.๕๑	๕.๒๔	๕,๖๕๓.๓๘	๕.๔๗
การศึกษา	๗,๕๙๑.๐๕	๖.๔๓	๘,๓๐๑.๖๐	๗.๕๗	๘,๐๒๕.๐๑	๗.๕๙	๘,๓๕๗.๑๑	๘.๐๒
กิจกรรมด้านสุขภาพและงานสังคมสงเคราะห์	๓,๒๒๘.๕๓	๒.๗๓	๓,๔๒๒.๗๓	๓.๑๒	๓,๖๗๖.๑๗	๓.๔๘	๓,๙๐๑.๘๘	๓.๗๕
ศิลปะ บันเทิงและนันทนาการ	๑๘๘.๐๗	๐.๑๖	๑๘๗.๓๓	๐.๑๗	๑๘๖.๖๓	๐.๑๘	๒๓๓.๒๐	๐.๒๒
กิจกรรมการบริการด้านอื่นๆ	๖๖๙.๑๒	๐.๕๗	๖๗๗.๖๐	๐.๖๒	๗๐๔.๕๓	๐.๖๗	๖๙๕.๑๒	๐.๖๗
ผลิตภัณฑ์มวลรวมจังหวัด	๑๑๘,๐๘๑.๔๔	๑๐๐	๑๐๙,๗๐๒.๙๒	๑๐๐	๑๐๕,๗๗๐.๑๐	๑๐๐	๑๐๔,๑๕๓.๓๖	๑๐๐
ผลิตภัณฑ์มวลรวมจังหวัด ต่อคน (บาท)	๑๑๙,๘๑๓		๑๑๑,๖๐๖		๑๐๗,๙๓๔		๑๐๖,๕๖๗	
ประชากร (๑,๐๐๐ คน)	๙๘๖		๙๘๓		๙๘๐		๙๗๗	

การเปรียบเทียบผลิตภัณฑ์มวลรวมจังหวัด ในปี พ.ศ. ๒๕๕๙ กับ ๗๗ จังหวัด

จังหวัดนครสวรรค์ได้ลำดับที่ในแต่ละสาขาอุตสาหกรรมอยู่ระหว่าง ๙ - ๓๗ รายละเอียดดังนี้

	ผลิตภัณฑ์มวลรวมจังหวัด (ล้านบาท)	ลำดับที่ของประเทศ จาก ๗๗ จังหวัด
ภาคเกษตร	๒๙,๐๕๔	๙
เกษตรกรรม การป่าไม้ และการประมง	๒๙,๐๕๔	๙
ภาคนอกเกษตร	๗๕,๑๐๐	๒๕
การทำเหมืองแร่ และเหมืองหิน	๒,๖๔๖	๑๓
การผลิต	๑๙,๖๓๖	๒๓
ไฟฟ้า ก๊าซ ไอน้ำและระบบการปรับอากาศ	๑,๔๓๖	๒๘
การจัดหาน้ำ การจัดการน้ำเสียและของเสีย รวมถึงอุตสาหกรรมที่เกี่ยวข้อง	๒๐๒	๓๗
การก่อสร้าง	๒,๗๕๒	๓๓
การขายส่งและการขายปลีก การซ่อมยานยนต์และจักรยานยนต์	๑๔,๓๐๕	๒๓
การขนส่งและสถานที่เก็บสินค้า	๒,๗๘๙	๒๘
ที่พักแรมและบริการด้านอาหาร	๗๗๖	๒๙

	ผลิตภัณฑ์มวลรวมจังหวัด (ล้านบาท)	ลำดับที่ของประเทศไทย จาก ๗๗ จังหวัด
ข้อมูลข่าวสารและการสื่อสาร	๖๒๑	๒๓
กิจกรรมทางการเงินและการประกันภัย	๗,๒๕๗	๒๐
กิจกรรมที่เกี่ยวกับอสังหาริมทรัพย์	๓,๓๑๓	๒๘
กิจกรรมวิชาชีพ วิทยาศาสตร์และกิจการทางวิชาการ	๑๐๑	๒๒
กิจกรรมการบริหารและบริการสนับสนุน	๓๘๓	๓๐
การบริหารราชการ การป้องกันประเทศและการประกันสังคมภาคบังคับ	๕,๖๙๒	๒๖
การศึกษา	๘,๓๕๗	๒๒
กิจกรรมด้านสุขภาพและงานสังคมสงเคราะห์	๓,๙๐๒	๑๔
ศิลปะ บันเทิงและนันทนาการ	๒๓๓	๒๔
กิจกรรมการบริการด้านอื่นๆ	๖๙๕	๓๐
ผลิตภัณฑ์มวลรวมจังหวัด	๑๐๔,๑๕๓	๒๕
ผลิตภัณฑ์มวลรวมจังหวัด ต่อคน (บาท)	๑๐๖,๕๖๗	๓๔
ประชากร (๑,๐๐๐ คน)	๙๗๗	๒๐

เมื่อพิจารณาอัตราการเติบโตของ GPP แบบปริมาณลูกโซ่ของจังหวัดนครสวรรค์ ระหว่าง พ.ศ. ๒๕๕๖ - ๒๕๕๙ พบว่า สาขาอุตสาหกรรมที่มีแนวโน้มการเติบโตของ GPP ลดลงหรือติดลบ ได้แก่ เกษตรกรรม การป่าไม้ และการประมง, การทำเหมืองแร่ และเหมืองหิน, ข้อมูลข่าวสารและการสื่อสารและ กิจกรรม ด้านสุขภาพและงานสังคมสงเคราะห์ สาขาอุตสาหกรรมที่มีแนวโน้มการเติบโตสูงขึ้น ได้แก่ การจัดหาไฟฟ้า การจัดการน้ำเสียและของเสียรวมถึงอุตสาหกรรมที่เกี่ยวข้อง, การขนส่งและสถานที่เก็บสินค้า, กิจกรรมวิชาชีพ วิทยาศาสตร์และกิจการทางวิชาการ และสาขาศิลปะ บันเทิงและนันทนาการ

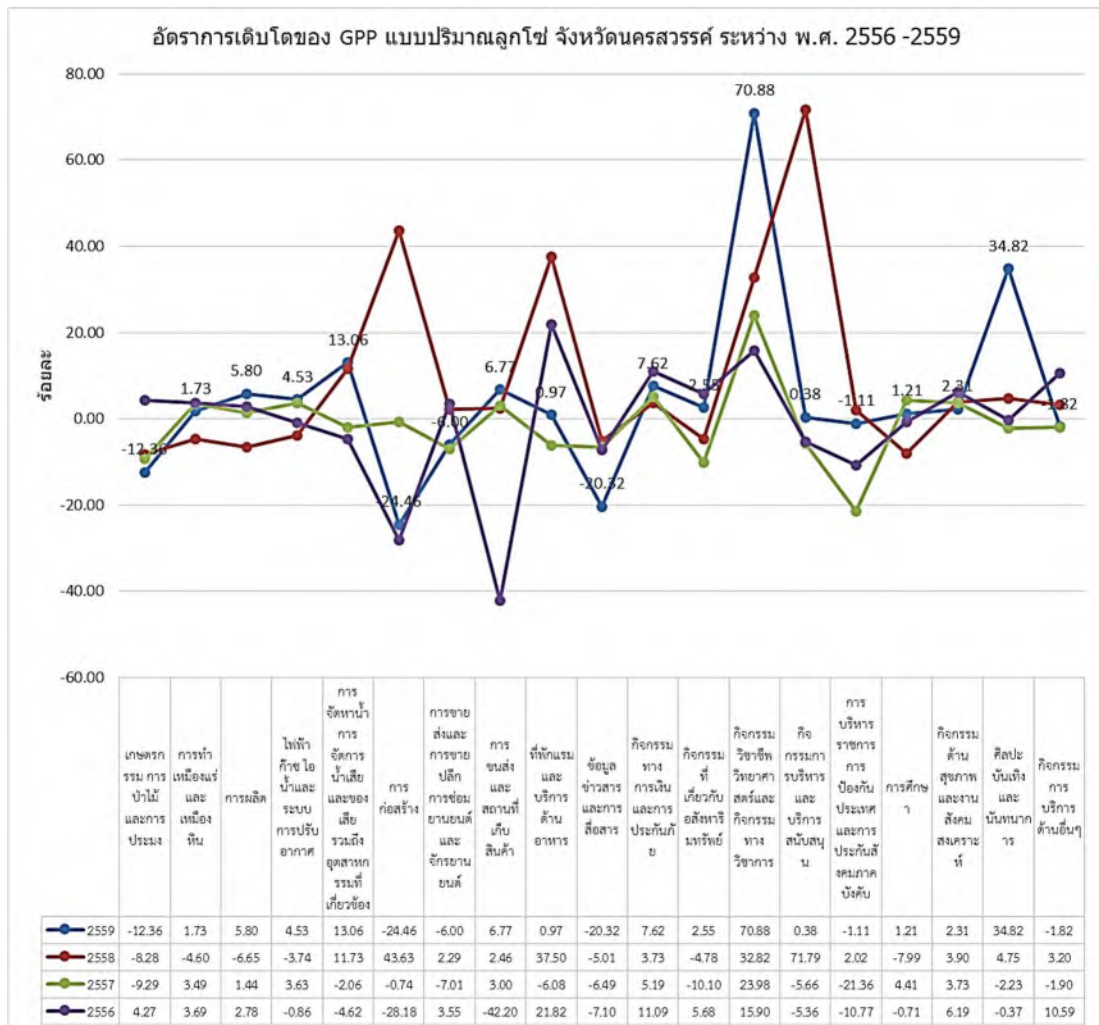

รายได้เฉลี่ยของประชากร ในปี พ.ศ. ๒๕๖๑ จังหวัดนครสวรรค์มีรายได้เฉลี่ย จำนวน ๘๐,๙๓๖.๘๗ บาทต่อคนต่อปี อำเภอ ที่มีรายได้เฉลี่ยต่อคนต่อปีสูงสุด คือ อำเภอเมืองนครสวรรค์ จำนวน ๙๔,๘๑๖.๘๔ บาทต่อคนต่อปี รองลงมาคือ อำเภอดงทับฟ้า จำนวน ๘๙,๙๘๕.๔๑ บาทต่อคนต่อปี และ อำเภอหนองบัว จำนวน ๘๔,๖๕๘.๙๖ บาทต่อคนต่อปี ตามลำดับ

รายได้ของประชากรเฉลี่ยต่อคนต่อปี จำแนกรายอำเภอ ปี พ.ศ. ๒๕๕๗ - ๒๕๖๑

อำเภอ	รายได้เฉลี่ยต่อคนต่อปี (บาท)				
	พ.ศ. ๒๕๕๗	พ.ศ. ๒๕๕๘	พ.ศ. ๒๕๕๙	พ.ศ. ๒๕๖๐	พ.ศ. ๒๕๖๑
เมืองนครสวรรค์	๘๕,๐๘๓	๙๓,๑๓๑	๙๗,๙๘๙	๙๔,๗๘๖	๙๔,๘๑๖.๘๔
หนองบัว	๘๒,๓๗๗	๘๖,๙๕๖	๙๐,๔๘๒	๙๗,๓๘๔	๙๒,๒๔๔.๖๔
ชุมแสง	๘๕,๙๒๘	๘๖,๓๙๕	๘๓,๒๗๒	๙๙,๘๐๑	๙๖,๐๕๐.๑๙
บรรพตพิสัย	๘๐,๐๖๕	๘๑,๑๑๑	๘๒,๔๔๐	๙๕,๗๕๗	๘๔,๖๕๘.๙๖
ลาดยาว	๗๖,๖๔๑	๗๗,๑๙๑	๗๗,๐๖๕	๖๙,๓๖๐	๗๗,๙๕๐.๒๒
พยุหะคีรี	๘๑,๓๒๕	๘๓,๑๙๑	๘๓,๒๖๒	๘๑,๑๔๓	๖๗,๗๒๒.๕๕
โกรกพระ	๗๒,๓๒๘	๖๙,๔๗๗	๗๐,๑๔๓	๙๓,๒๘๔	๘๐,๕๘๑.๘๑
ท่าตะโก	๙๒,๓๒๑	๘๗,๓๖๗	๘๔,๐๙๗	๙๕,๘๖๕	๘๐,๐๑๐.๒๐
ตากสิน	๘๓,๕๓๘	๘๓,๕๖๘	๙๗,๗๖๘	๙๙,๖๙๗	๙๘,๗๓๑.๕๖
ไพศาลี	๙๔,๗๘๗	๙๗,๒๕๙	๙๕,๐๐๖	๘๐,๗๑๖	๘๓,๐๔๗.๔๘
เก้าเลี้ยว	๙๕,๒๔๕	๙๖,๖๐๑	๖๙,๑๔๒	๖๘,๒๖๙	๙๓,๐๖๕.๑๒
ตากฟ้า	๑๑๐,๐๗๙	๑๐๑,๓๓๙	๘๘,๔๒๙	๘๖,๕๕๕	๘๙,๙๘๕.๔๑
แม่วงก์	๙๖,๕๖๗	๙๗,๔๒๓	๙๐,๕๕๙	๖๖,๕๙๘	๖๔,๕๖๖.๑๙
แม่เปิน	๙๓,๘๔๖	๘๓,๙๔๙	๙๓,๗๑๕	๖๗,๓๒๖	๙๑,๔๘๙.๒๓
ชุมตาบง	๖๔,๕๘๑	๙๗,๓๙๖	๖๔,๒๖๔	๘๓,๐๓๕	๙๓,๓๐๐.๖๐
รวมเฉลี่ย	๘๒,๒๐๗	๘๔,๑๘๓	๘๗,๙๒๔	๙๙,๗๘๐	๘๐,๙๓๖.๘๗

ที่มา : สำนักงานพัฒนาชุมชนจังหวัดนครสวรรค์ , มิถุนายน ๒๕๖๑

๖.๑ การเกษตรกรรม

การใช้พื้นที่ทำการเกษตร ส่วนใหญ่เป็นที่นา รองลงมาเป็นพืชไร่ และไม้ยืนต้น ไม้ผล โดยมีลักษณะการถือครองเนื้อที่ถือครองทำการเกษตรเป็นเนื้อที่ของตนเอง ร้อยละ ๓๘.๗๔ และเป็นเนื้อที่ของผู้อื่น ร้อยละ ๖๑.๒๖

ตารางการใช้ที่ดินทำการเกษตร ปี พ.ศ. ๒๕๕๓ - ๒๕๕๙ (ไร่)

ปี	รวม	ที่นา	พืชไร่	พืชยืนต้น และไม้ผล	สวนผัก และไม้ดอก	อื่นๆ
๒๕๕๓	๔,๔๒๑,๐๒๐	๒,๗๒๙,๗๖๗	๑,๔๑๙,๔๘๖	๙๗,๑๓๘	๒๗,๘๗๘	๑๖๖,๗๕๑
๒๕๕๔	๔,๓๘๒,๐๒๒	๒,๖๔๓,๓๓๐	๑,๔๖๑,๖๔๖	๘๑,๘๔๔	๒๙,๐๗๙	๑๖๖,๑๒๓
๒๕๕๕	๔,๓๘๑,๒๖๘	๒,๖๔๓,๙๐๘	๑,๔๕๙,๘๐๙	๘๒,๑๖๒	๒๙,๐๓๒	๑๖๖,๓๕๗
๒๕๕๖	๔,๓๘๑,๑๒๔	๒,๖๔๓,๕๖๐	๑,๔๕๙,๙๔๐	๘๑,๙๙๘	๒๙,๐๖๒	๑๖๖,๕๖๕
๒๕๕๗	๔,๓๘๐,๖๐๐	๒,๖๔๓,๙๑๐	๑,๔๕๙,๒๖๕	๘๒,๓๓๐	๒๘,๙๘๖	๑๖๖,๑๐๙
๒๕๕๘	๔,๓๘๓,๕๗๙	๒,๖๔๒,๗๗๒	๑,๔๖๓,๑๔๙	๘๒,๔๙๑	๒๘,๙๗๕	๑๖๖,๑๙๒
๒๕๕๙	๔,๓๘๒,๓๕๕	๒,๖๔๓,๒๕๓	๑,๔๖๑,๖๐๑	๘๒,๔๔๖	๒๙,๐๒๑	๑๖๖,๐๓๔

ที่มา : สำนักงานเศรษฐกิจการเกษตร ข้อมูลเดือน มกราคม ๒๕๖๒

พืชเศรษฐกิจที่สำคัญ ได้แก่

๑. **ข้าวนาปี** จัดเป็นพืชเศรษฐกิจที่สำคัญ ของจังหวัดนครสวรรค์ มีพื้นที่เพาะปลูกข้าวทุกอำเภอ แต่อำเภอที่มีพื้นที่เพาะปลูกมากในลำดับต้นๆ ได้แก่ อำเภอบรรพตพิสัย, ท่าตะโก, หนองบัว, ลาดยาว และ ชุมแสง ซึ่งมีการเพาะปลูกข้าวพันธุ์ที่ทางราชการส่งเสริม เช่น พันธุ์ชัยนาท ๑, กข.๓๑, กข. ๔๑ และ ขาวดอกมะลิ ๑๐๕ เป็นหลัก ประกอบกับสภาพภูมิอากาศ และ ศักยภาพของดินเอื้ออำนวยต่อการเพาะปลูกข้าวพื้นที่ปลูกข้าวอยู่ในเขตอาศัยน้ำฝนและเขตชลประทาน ผลผลิตเฉลี่ยอยู่ในเกณฑ์ดี ทั้งนี้ ขึ้นอยู่กับปัจจัยสภาพแวดล้อม เช่น ฝนแล้ง น้ำท่วม และศัตรูพืช

๒. **ข้าวนาปรัง** จังหวัดนครสวรรค์ มีพื้นที่ปลูกข้าวนาปรัง ซึ่งจะมีการเพาะปลูกตั้งแต่เดือนพฤศจิกายนถึงเมษายนของทุกปี พื้นที่เพาะปลูกในแต่ละปีขึ้นอยู่กับปริมาณน้ำที่จะใช้ในการเพาะปลูกแหล่งน้ำที่ใช้ในการเพาะปลูก ได้แก่ เขตชลประทาน สูบน้ำด้วยไฟฟ้า และน้ำบาดาล อำเภอที่มีการเพาะปลูกมากในลำดับต้น ได้แก่ อำเภอบรรพตพิสัย, ชุมแสง, ตากลิ, ท่าตะโก, ลาดยาว และอำเภอเมืองนครสวรรค์ ผลผลิตเฉลี่ยอยู่ในเกณฑ์ดี

๓. **อ้อยโรงงาน** จังหวัดนครสวรรค์ มีพื้นที่เพาะปลูกอ้อยโรงงานอยู่ในลำดับต้น ๆ ของประเทศ ทั้งนี้ เนื่องจากมีโรงงานแปรรูป (โรงงานน้ำตาล) ที่ใหญ่ที่สุดในระดับประเทศ ตั้งอยู่ในเขตจังหวัด และมีการส่งเสริมให้เกษตรกรเพาะปลูกร่วมกันระหว่างภาคราชการและเอกชน ทั้งในเรื่องของการใช้พันธุ์ดี และปฏิบัติดูแลพันธุ์ที่ใช้ในการเพาะปลูก ได้แก่ พันธุ์ขอนแก่น ๓ ซึ่งเป็นพันธุ์ของทางราชการ และพันธุ์ LK - ๒- ๑๑ ซึ่งเป็นพันธุ์ส่งเสริมของสำนักงานคณะกรรมการอ้อยและน้ำตาลทราย ผลผลิตเฉลี่ยต่อไร่อยู่ในเกณฑ์ที่รวมทั้งเปอร์เซ็นต์ความหวาน (ค่า CCS) อำเภอที่มีพื้นที่เพาะปลูกมากในลำดับต้น ๆ ได้แก่ อำเภอตากลิ, ตากฟ้า, พยุหะคีรี และ อำเภอแม่เปิน

๔. **มันสำปะหลัง** จังหวัดนครสวรรค์ มีพื้นที่เพาะปลูกมันสำปะหลังอยู่ในลำดับต้นๆ ในเขตภาคเหนือรองจากจังหวัดกำแพงเพชร พันธุ์ที่ใช้เพาะปลูก ได้แก่ ระยะเวลา ๑๑, ระยะเวลา ๕, ระยะเวลา ๗, ห้วยบง ๖๐, ห้วยบง ๘๐ และเกษตรศาสตร์ ๕๐ ซึ่งเป็นพันธุ์ที่ทางราชการส่งเสริมและเหมาะสมที่จะใช้ปลูกในเขตพื้นที่จังหวัด ผลผลิตเฉลี่ยอยู่ในเกณฑ์ที่ดีเปรียบเทียบกับจังหวัดใกล้เคียง อำเภอที่มีการเพาะปลูกมาก ได้แก่ อำเภอแม่วงก์, ไพศาล, ลาดยาว, หนองบัว, ชุมตาบง และแม่เปิน

แนวทางในการพัฒนาและส่งเสริมการผลิตพืชเศรษฐกิจที่สำคัญของจังหวัดนครสวรรค์

๑. **ด้านการเพาะปลูกข้าว** มีการส่งเสริมและสนับสนุนให้เกษตรกรชาวนามีการรวมกลุ่มจัดตั้งเป็นศูนย์ข้าวชุมชนในระดับพื้นที่ ตั้งแต่ ปี พ.ศ. ๒๕๔๓ เป็นต้นมา เพื่อให้เกิดกลุ่มเครือข่ายในการแลกเปลี่ยนเรียนรู้ด้านการเพาะปลูกและปัจจัยการผลิต โดยมีศูนย์ข้าวชุมชนในระดับจังหวัด รวมทั้งสิ้น ๒๒๗ ศูนย์ สมาชิกรวม ๕,๐๐๐ คน ในพื้นที่ ๑๕ อำเภอ มีการสนับสนุนให้ศูนย์ข้าวชุมชน มีการผลิตเมล็ดพันธุ์ข้าวพันธุ์ดีกระจายสู่สมาชิก เพื่อแก้ไขปัญหาการขาดแคลนเมล็ดพันธุ์ข้าว ทั้งนี้ โดยการสนับสนุนงบประมาณจากทางราชการโดยเฉพะางบพัฒนาจังหวัดและกลุ่มจังหวัด ในด้านปัจจัยการผลิตและการถ่ายทอดความรู้แก่เกษตรกรเพื่อเป็นการพัฒนาเกษตรกรให้เป็นผู้ผลิตและดำเนินธุรกิจด้านเมล็ดพันธุ์ข้าว เพื่อสร้างมูลค่าเพิ่มให้แก่ผลผลิต รวมทั้งพัฒนาคุณภาพผลผลิตข้าวให้ได้มาตรฐานตามระบบ GAP เพื่อเข้าสู่ประชาคมอาเซียน(AEC) ในอนาคตต่อไป

๒. **ด้านการเพาะปลูกอ้อยโรงงาน** มีการส่งเสริมและสนับสนุนให้เกษตรกรมีการเพาะปลูกอ้อยโรงงาน ที่มีปริมาณและคุณภาพเพื่อแปรรูปเป็นน้ำตาลทรายและวัสดุอื่น รวมทั้งเป็นการส่งเสริมเพื่อให้เป็นพืชพลังงานทดแทนในอนาคต ทั้งนี้ โดยการสนับสนุนจากทางภาคราชการและเอกชน (โรงงาน) ในการส่งเสริมให้เกษตรกรผู้ปลูกอ้อยโรงงานมีการใช้ต้นพันธุ์ดี การป้องกันกำจัดแมลงศัตรูอ้อย และการรวมกลุ่มเพื่อถ่ายทอดเทคโนโลยี โดยงบประมาณพัฒนาจังหวัดและกลุ่มจังหวัด เพื่อมุ่งเน้นในการเพิ่ม

ปริมาณผลผลิตต่อไร่ และคุณภาพ โดยเฉพาะเปอร์เซ็นต์ความหวาน (CCS) และธรรงค์ในการรักษาสิ่งแวดล้อม

๓. ด้านการเพาะปลูกมันสำปะหลัง มีการส่งเสริมและสนับสนุนให้เกษตรกรมีการเพาะปลูกมันสำปะหลังในเขตพื้นที่ไร่ เพื่อเป็นพืชอาหารและพืชพลังงานทดแทนในอนาคต มีการรวมกลุ่มเกษตรกรเพื่อส่งเสริมและสนับสนุนการใช้พันธุ์ดีที่เหมาะสมกับสภาพพื้นที่ การป้องกันกำจัดศัตรูมันสำปะหลัง โดยเฉพาะเพลี้ยแป้ง การถ่ายทอดเทคโนโลยีด้านการจัดการระบบน้ำ เพื่อเพิ่มผลผลิตต่อไร่ และแนะนำส่งเสริมให้เกษตรกรมีการปรับปรุงบำรุงดิน ทั้งนี้ โดยการได้รับการส่งเสริมและสนับสนุนด้านปัจจัยการผลิต และถ่ายทอดเทคโนโลยี จากงบประมาณจังหวัดและกลุ่มจังหวัด

ตารางแสดงข้อมูลการปลูกพืชเศรษฐกิจที่สำคัญ ฤดูกาลผลิต ปี ๒๕๖๐/๖๑

ที่	ชนิดพืช	พื้นที่ปลูก (ไร่)	จำนวนเกษตรกร (ครัวเรือน)	ผลผลิตเฉลี่ยต่อไร่(กิโลกรัม)	ผลผลิตรวม (ตัน)
๑	ข้าวนาปี	๒,๔๑๘,๘๓๕	๗๔,๔๕๒	๗๐๑	๑,๖๙๓,๑๘๔
๒	ข้าวนาปรัง	๘๒๐,๐๗๕	๒๙,๐๕๔	๗๘๙	๖๑๕,๐๕๖
๓	อ้อยโรงงาน	๘๔๑,๔๑๗	๑๖,๔๙๒	๑๑,๑๐๙	๙,๒๕๕,๕๘๗
๔	มันสำปะหลัง	๘๓๖,๗๑๐	๒๑,๓๒๘	๓,๔๐๖	๒,๙๒๘,๔๘๕
๕	ข้าวโพดเลี้ยงสัตว์ (ฤดูฝน)	๒๒๗,๑๐๔	๘,๔๙๓	๘๗๕	๑๙๓,๐๓๘
๖	ข้าวโพดเลี้ยงสัตว์ (ฤดูแล้ง)	๖๐,๖๑๗	๓,๗๙๗	๗๙๒	๔๘.๔๙๓
๗	ถั่วเขียวผิวมัน (ฤดูฝน)	๓๔,๔๒๕	๑,๗๔๖	๑๑๕	๓,๙๕๘
๘	ถั่วเขียวผิวมัน (ฤดูแล้ง)	๗๐,๗๒๗	๔,๐๑๓	๒๘๗	๒๐,๒๙๘
๙	ยางพารา	๑๕,๕๕๙	๓๙๔	๓๓๐	๑,๔๐๐
๑๐	ไม้ผล	๔๔,๕๒๖	๘,๕๒๒	-	-
๑๑	พืชผัก	๔๗,๖๔๘	๔,๘๓๒	-	-
๑๒	ไม้ดอก	๗,๔๕๑	๓,๕๘๐	-	-

สภาพการปลูกพืชเศรษฐกิจที่สำคัญของจังหวัดนครสวรรค์ ปีการผลิต ๒๕๖๐/๖๑

จังหวัดนครสวรรค์ มีพืชเศรษฐกิจหลักที่สำคัญ ได้แก่ ข้าว, อ้อยโรงงาน, มันสำปะหลัง และข้าวโพดเลี้ยงสัตว์ ซึ่งสามารถสรุปพื้นที่เพาะปลูกพืช ในปี ๒๕๖๐/๖๑ ดังนี้

ที่	ชนิดพืช	พื้นที่เพาะปลูก (ไร่)	จำนวนเกษตรกร (ครัวเรือน)	ผลผลิตที่คาดว่าจะได้รับ (ตัน)
๑	ข้าวนาปี	๒,๔๑๘,๘๓๕	๗๔,๔๕๒	๑,๕๘๑,๖๐๖
๒	อ้อยโรงงาน	๘๔๑,๔๑๗	๑๖,๔๙๒	๙,๒๕๕,๕๘๗
๓	มันสำปะหลัง	๘๓๖,๗๑๐	๒๑,๓๒๘	๓,๓๔๖,๘๔๐
๔	ข้าวโพดเลี้ยงสัตว์	๒๘๗,๗๒๑	๑๑,๔๔๓	๒๑๕,๗๙๐

โดยแบ่งตามลักษณะภูมิประเทศ

โซนที่ ๑ ตอนกลางของจังหวัด ประกอบด้วย อำเภอเมือง บรรพตพิสัย แก้วเลี้ยว ชุมแสง ท่าตะโก โกรกพระ และพยุหะคีรี

ที่	ชนิดพืช	พื้นที่เพาะปลูก (ไร่)	จำนวนเกษตรกร (ครัวเรือน)	ผลผลิตที่คาดว่าจะได้รับ (ตัน)
๑	ข้าว	๑,๓๒๓,๕๘๔	๔๐,๑๖๘	๙๙๒,๖๘๘
๒	อ้อยโรงงาน	๑๐๘,๐๙๗	๓,๔๔๑	๑,๑๘๙,๐๖๗
๓	มันสำปะหลัง	๓๑,๘๐๑	๒,๐๑๔	๑๒๗,๒๐๔
๔	ข้าวโพดเลี้ยงสัตว์	๔๖,๑๑๐	๒,๕๓๐	๓๔,๕๘๒

โซนที่ ๒ ด้านทิศตะวันออกของจังหวัด ประกอบด้วย อำเภอหนองบัว ไผศาลี ตากฟ้า และตากลิ

ที่	ชนิดพืช	พื้นที่เพาะปลูก (ไร่)	จำนวนเกษตรกร (ครัวเรือน)	ผลผลิตที่คาดว่าจะได้รับ (ตัน)
๑	ข้าว	๖๙๐,๑๖๘	๒๒,๑๒๗	๕๑๗,๖๒๖
๒	อ้อยโรงงาน	๔๒๕,๕๑๗	๗,๕๙๗	๔,๖๘๐,๖๘๗
๓	มันสำปะหลัง	๒๒๖,๕๙๓	๖,๘๒๙	๙๐๖,๓๗๒
๔	ข้าวโพดเลี้ยงสัตว์	๑๔๒,๓๑๙	๕,๑๐๗	๑๐๖,๗๓๙

โซนที่ ๓ ด้านทิศตะวันตกของจังหวัด อยู่ในเขตอำเภอลาดยาว แม่वंก แม่เป็น และชุมตาบง

ที่	ชนิดพืช	พื้นที่เพาะปลูก (ไร่)	จำนวนเกษตรกร (ครัวเรือน)	ผลผลิตที่คาดว่าจะได้รับ (ตัน)
๑	ข้าว	๔๐๕,๐๘๓	๑๒,๑๕๗	๓๐๓,๘๑๒
๒	อ้อยโรงงาน	๑๘๔,๒๗๒	๓,๓๕๕	๒,๐๒๖,๙๙๒
๓	มันสำปะหลัง	๕๗๘,๓๑๖	๑๒,๔๘๕	๒,๓๑๓,๒๖๔
๔	ข้าวโพดเลี้ยงสัตว์	๙๙,๒๙๒	๓,๘๐๖	๗๔,๔๖๙

ตารางพื้นที่เพาะปลูกพืชเศรษฐกิจและผลผลิตเฉลี่ยที่สำคัญ ๕ ชนิด ปีการเพาะปลูก ๒๕๕๘ - ๒๕๖๐

พืชเศรษฐกิจ	๒๕๕๘/๕๙		๒๕๕๙/๖๐		๒๕๖๐/๖๑	
	พื้นที่ปลูก (ไร่)	ผลผลิตเฉลี่ย (ก.ก. ต่อไร่)	พื้นที่ปลูก (ไร่)	ผลผลิตที่คาดว่าจะได้รับ (ตัน)	พื้นที่ปลูก (ไร่)	ผลผลิตที่คาดว่าจะได้รับ (ตัน)
๑. ข้าวนาปี	๒,๒๗๔,๓๖๙	๖๖๑	๒,๑๒๓,๖๒๙	๑,๔๙๑,๕๔๒	๒,๔๑๘,๘๓๕	๑,๘๑๔,๑๒๖
๒. ข้าวนาปรัง	๕๕๔,๑๓๘	๗๕๘	๖๖๐,๑๙๐	๔๒๘,๘๒๑	๘๒๐,๐๗๕	๕๗๔,๐๓๑
๓. อ้อยโรงงาน	๖๐๙,๕๓๙	๑๑,๐๔๔	๔๒๕,๙๕๒	๔,๙๘๔,๐๖๔	๘๔๑,๔๑๗	๙,๒๕๕,๕๘๗
๔. มันสำปะหลัง	๔๗๔,๐๗๘	๓,๙๓๘	๒๖๘,๘๙๓	๙๓๙,๘๕๒	๘๓๖,๗๑๐	๓,๓๔๖,๘๔๐
๕. ข้าวโพดเลี้ยงสัตว์	๑๙๗,๕๕๑	๑,๒๗๑	๒๔๗,๖๖๘	๑๘๕,๕๘๘	๒๘๗,๗๒๑	๒๑๕,๗๙๐
รวม	๔,๑๐๙,๖๗๕		๓,๗๒๖,๓๓๒		๕,๒๐๔,๗๕๘	

ที่มา : สำนักงานเกษตรจังหวัดนครสวรรค์ ข้อมูลเดือน มิถุนายน ๒๕๖๑

ตารางผลผลิตรวมและมูลค่าผลผลิตพืชเศรษฐกิจที่สำคัญ ๕ ชนิด ปีการเพาะปลูก ๒๕๕๗ - ๒๕๖๐

พืชเศรษฐกิจ	๒๕๕๗/๒๕๕๘		๒๕๕๘/๒๕๕๙		๒๕๕๙/๖๐		๒๕๖๐/๖๑	
	ผลผลิตรวม (ตัน)	คิดเป็นมูลค่า (ล้านบาท)	ผลผลิตรวม (ตัน)	คิดเป็นมูลค่า (ล้านบาท)	ผลผลิตรวม (ตัน)	คิดเป็นมูลค่า (ล้านบาท)	ผลผลิตรวม (ตัน)	คิดเป็นมูลค่า (ล้านบาท)
๑. ข้าวนาปี	๑,๔๖๒,๐๓๘	๑๐,๖๗๒.๘๘	๑,๕๐๓,๓๕๗.๙	๑,๐๐๑.๒๓	๑,๔๙๑,๕๔๒	๙,๗๖๙.๖๐	๑,๘๑๔,๑๒๖	๑๑,๗๙๑.๘๒
๒. ข้าวนาปรัง	๓๘๕,๙๑๓	๒,๔๖๒.๑๓	๑๑๓,๗๕๐.๓	๗๓๙.๓๗	๔๒๘,๘๒๑	๒,๖๓๒.๙๖	๕๗๔,๐๓๑	๓,๔๔๑.๑๙๑
๓. อ้อยโรงงาน	๗,๕๑๖,๒๐๗	๗,๙๖๗.๑๘	๗,๐๒๐,๖๓๙.๕	๕,๗๕๖.๙๒	๔,๙๘๔,๐๖๔	๔,๙๓๔.๒๒	๙,๒๕๕,๕๘๗	๘,๓๓๐.๐๓
๔. มันสำปะหลัง	๑,๖๗๔,๘๕๖	๔,๔๐๔.๘๗	๑,๓๕๖,๖๘๕.๗	๒,๗๑๓.๓๗	๙๓๙,๘๕๒	๑,๘๓๒.๗๑	๓,๓๔๖,๘๔๐	๖,๖๙๓.๖๘
๕. ข้าวโพดเลี้ยงสัตว์	๑๓๙,๗๑๙	๗๗๘.๒๓	๗๕,๔๗๙.๙	๕๒๘.๓๕	๑๘๕,๕๘๘	๙๕๒.๐๗	๒๑๕,๗๙๐	๑,๐๗๘.๙๕
รวม	๑๑,๑๗๘,๗๓๓	๒๖,๒๘๕	๑๐,๐๖๙,๙๑๓	๑๐,๗๓๙	๘,๐๒๙,๘๖๗	๒๐,๑๒๑.๕๖	๑๕,๒๐๖,๓๗๔	๓๑,๓๓๘.๖๖

ที่มา : สำนักงานเกษตรจังหวัดนครสวรรค์ ข้อมูล ณ วันที่ ๒๘ มิถุนายน ๒๕๖๑

๖.๒ การประมง

จังหวัดนครสวรรค์ มีความพร้อมทางด้านการประมงเป็นอย่างมากเนื่องจากมีแหล่งน้ำสายสำคัญ ไหลผ่าน ได้แก่ แม่น้ำปิง แม่น้ำวัง แม่น้ำยม และแม่น้ำน่าน ไหลมาบรรจบกันเป็นแม่น้ำเจ้าพระยา และมีบึงน้ำจืดขนาดใหญ่ ๑ แห่ง คือ บึงบอระเพ็ด และมีแหล่งน้ำสำหรับเพิ่มศักยภาพการผลิตสัตว์น้ำจำนวน ๑,๔๐๑ แห่ง ในเขตพื้นที่จังหวัดนครสวรรค์มีเกษตรกรที่ขึ้นทะเบียนฟาร์มเพาะเลี้ยงสัตว์น้ำ จำนวน ๙,๒๙๗ ราย ประกอบด้วยฟาร์มเพาะเลี้ยงสัตว์น้ำจำนวน ๒๗๕ ราย ฟาร์มเลี้ยงสัตว์น้ำ จำนวน ๙,๐๒๒ ราย (ข้อมูล ณ วันที่๒๕ กรกฎาคม ๒๕๖๑) โดยพื้นที่ที่มีการเพาะเลี้ยงปลาส่วนใหญ่ คือ อำเภอเมืองนครสวรรค์ และอำเภอชุมแสง ชนิดสัตว์น้ำที่เพาะเลี้ยง ได้แก่ ปลาดุก ปลาสวาย ปลานิล และปลาตะเพียน เป็นต้นโดยมีสัตว์น้ำที่ต้องขออนุญาตตาม พรบ.สงวนและคุ้มครองสัตว์ป่า พ.ศ.๒๕๓๕ ได้แก่ เกษตรกรผู้เพาะเลี้ยง จระเข้ จำนวน ๒๙ ราย ปลาตะเพียน จำนวน ๗ ราย ปลาเสือตอ จำนวน ๑ ราย

รายงานปริมาณและมูลค่าสัตว์น้ำจืด

ชนิดสัตว์น้ำจืด	ปริมาณรวม (กก.)	มูลค่า (บาท)	ราคา (บาท)
ปริมาณเพื่อการบริโภค	๓,๗๒๓,๔๙๗.๐๒	๑๓๗,๑๔๕,๐๔๒.๙๗	๓๖.๘๓
ปริมาณเพื่อการขาย	๑,๒๓๑,๕๑๒.๒๗	๔๒,๒๒๙,๒๔๘.๓๘	๓๔.๒๙
รวม	๔,๙๕๕,๐๐๙.๒๙	๑๗๙,๓๗๔,๒๙๑.๓๕	๓๖.๒๐

โดย สำนักงานประมงจังหวัดนครสวรรค์ ข้อมูล ณ ๒๕ กรกฎาคม ๒๕๖๑

รายงานร้อยละปริมาณการจับสัตว์น้ำจืดจากธรรมชาติ จำแนกตามประเภทแหล่งน้ำ

แม่น้ำ	ลำคลอง	คลองชลประทาน	อ่างเก็บน้ำ	ทบหนบปลา	หนองบึง	บ่อล่อ	สระหมู่บ้าน	อื่นๆ	ห้วย	รวม
๔๔.๒๖	๕.๓๘	๐.๐๗	๐.๔๙	๐.๑๓	๓๗.๖๐	๑๑.๖๔	๐.๐๗	๐.๑๗	๐.๑๙	๑๐๐

โดย สำนักงานประมงจังหวัดนครสวรรค์ ข้อมูล ณ ๒๕ กรกฎาคม ๒๕๖๑

๖.๓ การปศุสัตว์

การเลี้ยงปศุสัตว์ของเกษตรกรในจังหวัดนครสวรรค์ เป็นเกษตรกรเลี้ยงไก่มากที่สุดถึง ๒๙,๔๕๐ ราย ซึ่งกระจายอยู่ในทุกอำเภอ มีจำนวนไก่ที่เลี้ยง ๘,๒๙๔,๐๖๘ ตัว รองลงมา คือ เป็ด มีจำนวน ๓,๒๕๗ ราย เกษตรกรที่เลี้ยงเปิดส่วนใหญ่อยู่ในอำเภอบรรพตพิสัย มีจำนวน ๖๒๙,๑๔๒ ตัว สุกร มีเกษตรกรที่เลี้ยงสุกร ๑,๐๖๙ ราย มีสุกร ๑๕๘,๒๐๔ ตัว และเกษตรกรที่เลี้ยงโคเนื้อ จำนวน ๒,๐๒๐ ราย มีจำนวน ๔๓,๙๓๑ ตัว

ตารางจำนวนปศุสัตว์ ปี ๒๕๕๗ - ๒๕๖๐

ชนิดสัตว์	พ.ศ. ๒๕๕๗		พ.ศ. ๒๕๕๘		พ.ศ. ๒๕๕๙		พ.ศ. ๒๕๖๐	
	จำนวนตัว	เกษตรกร (ครัวเรือน)	จำนวนตัว	เกษตรกร (ครัวเรือน)	จำนวนตัว	เกษตรกร (ครัวเรือน)	จำนวนตัว	เกษตรกร (ครัวเรือน)
โคเนื้อ	๓๗,๐๑๓	๒,๐๔๓	๓๕,๐๑๐	๒,๐๗๒	๓๘,๔๔๑	๒,๐๒๐	๔๓,๙๓๑	๒,๐๒๐
โคนม	๑,๓๙๐	๔๙	๑,๒๙๖	๔๖	๕๐๖	๒๕	๑,๔๙๖	๔๖
กระบือ	๑,๘๖๔	๑๑๘	๒,๓๙๙	๑๖๖	๓,๐๑๖	๑๙๔	๓,๔๘๗	๑๙๖
สุกร	๑๘๕,๖๔๑	๑,๒๓๖	๑๗๗,๒๒๖	๑,๑๒๒	๑๓๙,๙๖๙	๑,๐๖๙	๑๕๘,๒๐๔	๑,๐๖๙
ไก่	๑๐,๔๗๗,๘๑๗	๓๑,๙๗๖	๑๐,๐๐๘,๓๖๖	๓๑,๗๓๑	๗,๒๔๐,๘๗๔	๒๙,๔๕๐	๘,๒๙๔,๐๖๘	๒๙,๔๕๐
เป็ด	๙๔๘,๓๒๕	๓,๓๖๔	๙๒๑,๙๑๓	๓,๒๕๔	๕๕๒,๓๖๓	๓,๒๕๗	๖๒๙,๑๔๒	๓,๒๕๗
แพะ	๔,๖๓๔	๗๘	๖,๓๐๐	๑๐๐	๕,๕๕๘	๑๐๘	๗,๘๘๘	๑๐๘
แกะ	๑,๕๕๒	๑๘	๑,๕๕๙	๒๑	๑,๐๙๐	๑๕	๑,๑๙๕	๑๕

ที่มา : สำนักงานปศุสัตว์จังหวัดนครสวรรค์ ข้อมูล ณ เดือน ๓๐ กันยายน ๒๕๖๐

๖.๕ การท่องเที่ยว

จังหวัดนครสวรรค์ แหล่งที่เที่ยวยอดนิยมหลายแห่ง มีทั้งแหล่งท่องเที่ยวธรรมชาติ และที่สร้างขึ้น แต่ละแห่งมีจุดเด่นที่น่าสนใจแตกต่างกัน ที่น่าสนใจ มีดังนี้

๑. **ต้นแม่น้ำเจ้าพระยา** บริเวณตลาดในเมืองนครสวรรค์ จุดเด่นคือ เป็นจุดกำเนิดของแม่น้ำ “ เจ้าพระยา ” ที่ธรรมชาติบันดาลให้ แม่น้ำสองสี ปิงและน่านมาบรรจบกัน จากจุดนี้สามารถนั่งเรือไปยังเกาะกลางลำน้ำเพื่อชมแม่น้ำสองสีได้อย่างชัดเจน ระหว่างทางยังสามารถชิมช๊อป วิถีความเป็นอยู่ของชาวบ้านที่อาศัยอยู่ริมแม่น้ำเจ้าพระยาได้ทั้งสองฝั่ง



๒. **ศาลเจ้าพ่อเทพารักษ์ - เจ้าแม่ทับทิม** ที่ตั้งอำเภอเมืองฯ ห่างจากจังหวัดนครสวรรค์ ๓ กม. จุดเด่นคือ ตามตำนานความศักดิ์สิทธิ์ขององค์เจ้า ที่ปกป้องรักษาชาวปากน้ำโพให้รอดพ้นจากโรคระบาดที่คุกคาม จนเป็นที่ประจักษ์ในความศักดิ์สิทธิ์ที่คุ้มครองตลอดมาจนถึงปัจจุบัน และนอกจากนี้ยังเป็นศูนย์รวมจิตใจของชาวไทย-จีน และชาวต่างชาติอีกด้วย และเป็นที่มาของต้นกำเนิดงานประเพณีแห่เจ้าพ่อ - เจ้าแม่ปากน้ำโพ ที่เลื่องชื่อของชาวจังหวัดนครสวรรค์



๓. **ศาลเจ้าแม่หน้าผา** เรียกทั่วไปว่า ศาลเจ้าปิงเถ่าม่า หรือ ศาลเจ้าแม่ ตั้งอยู่ริมฝั่งแม่น้ำปิงด้านทิศตะวันตก ห่างจากตลาดปากน้ำโพขึ้นไปตามถนนโกสีย์ประมาณ ๒ กิโลเมตร บริเวณริมฝั่งเป็นโขดหินสูงชันจึงเรียกว่า หน้าผา ปิงเถ่ากง และปิงเถ่าม่า เป็นเทพเจ้าที่เคารพกราบไหว้ในหมู่คนจีนโพ้นทะเล เป็นชื่อตำแหน่งของเทพเจ้าผู้เป็นใหญ่ที่ให้การคุ้มครองปกป้องรักษาผู้ที่อาศัยในเขตคามที่ท่านดูแลอยู่ เปรียบเทียบได้กับพระภูมิของไทย วันเวลาเปิดทำการ ทุกวัน ตั้งแต่ ๐๖.๐๐-๑๗.๐๐ น.



๔. ศาลเจ้าพ่อ - เจ้าแม่ชุมแสง หรือ “ ศาลเจ้าพ่อ คลองจระเข้เผือก ” ศาลนี้มีตำนานเล่าขานกันว่ามีขอนไม้ลอยตามลำน้ำนาน วนเวียนทวนน้ำอยู่หน้าศาล เจ้าพ่อได้ประทับฝืนให้ชาวบ้านนำขอนไม้ขึ้นมานำและนำไปแกะสลักเป็นองค์เจ้าพ่อ และเจ้าพ่อก็จะประทับในไม้แกะสลักนี้ เพื่อปกป้องภัยพิบัติให้ชาวบ้านอยู่เย็นเป็นสุข มีความเจริญรุ่งเรืองในอาชีพค้าขาย และการเดินทางด้วยความปลอดภัย คณะกรรมการจัดงานเจ้าพ่อเจ้าแม่ชุมแสงจัดงานทำบุญใหญ่ๆ ถวายให้เจ้าพ่อเจ้าแม่ชุมแสง ๒ ครั้ง คือ ในวันเกิดเจ้าพ่อเจ้าแม่ ประมาณหลังตรุษจีน ๑๕ วัน และงานวันสงกรานต์ ประมาณวันที่ ๑๔ เมษายน ของทุกปี



๕. ศาลเจ้าพ่อ- เจ้าแม่โกรกพระ หรือศาลเจ้ากวนอู (บึงเก่า กง) ตั้งอยู่ติดตลาดอำเภอโกรกพระ หน้าหน้าเข้าหาดคลอง อายูราว ๑๐๐ ปีเศษ เกิดพร้อมกับชุมชนโกรกพระ โดยพ่อค้าชาวจีนได้มาค้าขาย และได้สร้างศาลเจ้าเพื่อยึดเหนี่ยวจิตใจ ชาวตลาดโกรกพระเชื่อว่า เจ้าพ่อกวนอูเป็นเทพเจ้าที่ศักดิ์สิทธิ์สามารถดลบันดาลให้มีความสุข ความเจริญรุ่งเรือง ค้าขายประสบความสำเร็จ การจัดงานใหญ่ ๆ จะตรงกับเทศกาลของชาวจีนทั่วไป



๖. วัดเกไชยเหนือ ที่ตั้งอำเภอชุมแสงห่างจากจังหวัดนครสวรรค์ ๓๙ กม. จุดเด่นคือ มีองค์เจดีย์บรรจุพระบรมธาตุทรงลังกาฐานแปดเหลี่ยม สันนิษฐานว่าสร้างขึ้นในสมัยกรุงศรีอยุธยา พระอุโบสถหลังเก่าที่มีสถาปัตยกรรมงดงาม สร้างในสมัยรัชกาลที่ ๓ และบริเวณนี้ยังเป็นต้นกำเนิดของตำนานจระเข้ยักษ์ชื่อ “ไฉ่ต่างเกไชย” อีกด้วย



๗. วัดเกาะหงษ์ ที่ตั้งอำเภอเมืองนครสวรรค์ห่างจากตัวจังหวัดประมาณ ๖ กม. จุดเด่นคือภายในวัดมีพระวิหารลักษณะศิลปะสมัยอยุธยาตอนปลายมีรอยพระพุทธรูปจำลองปรากฏอยู่บนฝาผนัง ชมความอัศจรรย์ในการรักษาโรคด้วยวิธีเหยียบฉ่า ซึ่งเป็นการรักษาโรคแบบโบราณ สืบทอดกันมากว่า ๑๐๐ ปี และยังเป็นสถานที่พระพุทธรูปเจ้าหลวง รัชกาลที่ ๕ ทรงเสด็จประพาสต้น และนอกจากนี้ยังมี พระสังกัจจายน์ยืน



๘. **วัดพระพรangk์เหลือง** จุดเด่นคือ ในอดีตที่ผ่านมาวัดนี้มีชื่อเสียงในการรักษาโรคภัยไข้เจ็บโดยทางยาสมุนไพร ไสยศาสตร์ รดน้ำมนต์และคาถาอาคมตามหลักของแผนโบราณ รวมทั้งการรักษาโรคเคล็ดขัดยอก และอัมพาต โดยวิธีเหยียบฉ่า อย่างเป็นผล และนอกจากนี้ยังเป็นสถานที่ที่พระพุทธเจ้าหลวง รัชกาลที่ ๕ ทรงเสด็จประพาสต้นอีกด้วย



๙. **วัดป่าสิริวัฒนวิสุทธิ** ที่ตั้งอำเภอท่าตะโก ห่างจากจังหวัดประมาณ จุดเด่นคือ วัดป่าสิริวัฒนวิสุทธิในสมเด็จพระเจ้าพี่นางเธอ เจ้าฟ้ากัลยาณิวัฒนา กรมหลวงนราธิวาสราชนครินทร์ จัดสร้างขึ้นเพื่อเฉลิมพระเกียรติพระบาทสมเด็จพระเจ้าอยู่หัวภูมิพลอดุลยเดชมหาราช ในโอกาสเฉลิมพระชนมพรรษาครบ ๗๒ พรรษาสร้างเป็นเรือหลวงนาม “ราชญาณนาวา ทีฆायุมงคล” การสร้างเป็นรูปเรือนี้ หมายถึง พาหนะที่จะช่วยขนสัตว์ที่ตกอยู่ให้ห้วงแห่งสังสารวัฏ



๑๐. **วัดนครสวรรค์** ที่ตั้งอยู่ในตัวเมืองนครสวรรค์จุดเด่นคือเป็นวัดเก่าแก่คู่บ้านคูเมืองมาแต่โบราณ เดิมชื่อวัดหัวเมือง ต่อมาเปลี่ยนชื่อเป็นวัดนครสวรรค์มีพระประธานในพระอุโบสถนามว่า “หลวงพ่อศรีสวรรค์” ซึ่งเป็นพระพุทธรูปประจำเมืองนครสวรรค์



๑๑. **วัดพระหน่อวรรณโกถ้วารินคณาการาม (วัดเขาดินใต้)** จุดเด่นคือ พระพุทธเจ้าหลวงรัชกาลที่ ๕ ทรงเสด็จประพาสต้นนมัสการหลวงพ่อเฮง พระที่รัชกาลที่ ๕ ทรงนับถือมาก ตั้งอยู่บนเขาหน้าวัดเขาดินประดิษฐานรอยพระพุทธรูปบาทจำลองที่สมเด็จพระศรีพัชรินบรมราชินีนาถถวาย



๑๒. **วัดคีรีวงศ์** ที่ตั้งอยู่บนยอดเขาในเขตเทศบาลนครนครสวรรค์จุดเด่น คือ มีพระจุฬามณีเจดีย์ตั้งอยู่บนยอดเขาดาวดึงส์ ภายในประดิษฐานพระบรมสารีริกธาตุ ที่สร้างสมัยปลายกรุงสุโขทัย เมื่อขึ้นไปท้องค์พระเจดีย์ จะมองเห็นทัศนียภาพเมืองนครสวรรค์ ที่สวยงาม



๑๓. วัดวรนาถบรรพต เดิมชื่อ วัดกบหรือวัดเขากบ เป็นวัดเก่าแก่ของนครสวรรค์ ตั้งอยู่บนยอดเขาและเชิงเขากบ วัดสร้างในสมัยสุโขทัย ผู้สร้างคือพญาบาลเมือง วัดมีปูชนียวัตถุที่สำคัญ ได้แก่ เจดีย์ใหญ่สร้างในสมัยสุโขทัยพระพุทธรูปไสยาสน์ (พระนอน) ยาวประมาณ ๑๐ วาเศษ อุโบสถหลังเก่าซึ่งมีรูปปั้นตากบ-ยายเขียด รอยพระพุทธรูปบาทจำลอง สมัยสุโขทัยประดิษฐานอยู่ในวิหารเจดีย์บรรจุพระบรมสารีริกธาตุพระพุทธรูปหินปางนาคปรก



๑๔. วัดโพธาราม เป็นพระอารามหลวงชั้นตรี ชนิดสามัญ เดิมสันนิษฐานว่าสร้างขึ้นก่อนสมัยรัตนโกสินทร์เมื่อคราวตลาดปากน้ำโพประสบอัคคีภัยครั้งใหญ่ เมื่อ พ.ศ. ๒๔๕๗ วัดโพธาราม ได้ประสบภัยดังกล่าวด้วย หลังจากนั้นพระครูสุวรรณคณาจารย์ (ช่วง) เป็นเจ้าอาวาสจึงได้วางแผนการพัฒนาวัดใหม่ ได้รับพระราชทานวิสุงคามสีมา พ.ศ. ๒๔๘๑



๑๕. วัดศรีอุทุมพร สร้างขึ้นเป็นวัดนับตั้งแต่ พ.ศ. ๒๔๘๕ โดยมีพระครูจ้อย จนทสุวณฺโณดำเนินการและปกครองวัดมาตั้งแต่แรกเริ่มสร้างวัด ชาวบ้านมักจะเรียกว่า “ วัดวังเตื่อ ” พื้นที่ที่ตั้งวัดนั้นเป็นที่ราบลุ่ม สภาพแวดล้อมเป็นที่นาและมีหมู่บ้านล้อมรอบ อาคารเสนาสนะต่าง ๆ มีอุโบสถกว้าง ๘ เมตร ยาว ๑๖ เมตร ศาลาการเปรียญ กว้าง ๒๒ เมตร ยาว ๔๐ เมตร กุฏิสงฆ์จำนวน ๔ หลัง



๑๖. วัดจอมคีรีนาคพรต เป็นวัดโบราณ ภายในบริเวณวัดแบ่งออกเป็น ๒ ส่วน ส่วนหนึ่งตั้งอยู่บนยอดเขาสูง เป็นที่ตั้งโรงอุโบสถที่ศักดิ์สิทธิ์และวิหาร รวมทั้งมณฑปและเจดีย์ อีกส่วนหนึ่งตั้งอยู่บริเวณเชิงเขา เป็นที่ตั้งศาลาการเปรียญ กุฏิ สำหรับภิกษุสามเณรได้อาศัยบำเพ็ญสมณะธรรมและเป็น ที่บำเพ็ญบุญของพุทธศาสนิกชน และมีโรงอุโบสถที่เรียกว่า “ โบสถ์เทวดาสร้าง ” วัดยังสิ่งศักดิ์สิทธิ์ต่างๆ อาทิ รูปหล่อพระอัครสาวกทั้งคู่ สร้างขึ้นในสมัยทวารวดี, ยักษ์อารักษ์ขาพระพุทธรูปเจ้า เป็นของเก่าโบราณสร้างสมัยเดียวกัน, มณฑปครอบรอยพระพุทธรูปบาท

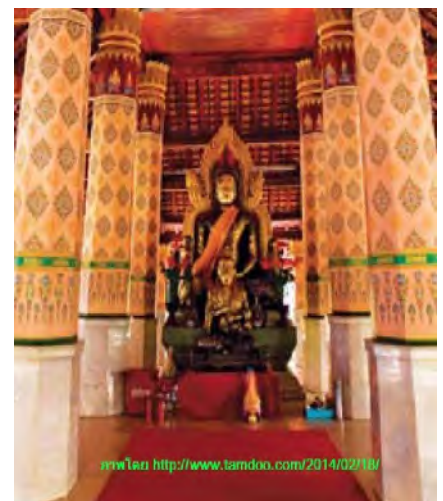

๑๗. วัดศรีสุวรรณ หรือวัดเขื่อนแดง เป็นวัดโบราณ สร้างขึ้นตั้งแต่ต้นสมัยกรุงศรีอยุธยา เล่าต่อกันมาว่า คหบดีตระกูลหนึ่งมีภรรยา ๒ คน ต่างคนก็มีบุตรชาย เมื่ออายุครบบวชก็ได้สร้างวัด ภรรยาคนหนึ่งสร้างวัดชื่อ “วัดฉิมพลียางโทน” อยู่ทางทิศใต้ ส่วนอีกคนหนึ่งสร้าง “วัดเขื่อนแดง” หรือ “วัดศรีสุวรรณ” วัดนี้มีชื่อเรียกอีกชื่อหนึ่งว่า “วัดตะแลงแกง” เนื่องจากเคยเป็นที่กักขังและประหารนักโทษ เดิมเป็นวัดร้างทรุดโทรม ได้รับการบูรณะขึ้นใหม่เมื่อคราวสงครามมหาเอเซียบูรพา รว พ.ศ. ๒๔๘๕ ทางกรมทหารได้อาศัยที่วัดศรีสุวรรณเป็นที่ตั้งกองบัญชาการยุทธภูมิชั่วคราวเป็นที่ตั้งค่ายทหารนครสวรรค์



๑๘. วัดมหาโพธิ์ใต้ เป็นวันที่เก่าแก่ ตั้งอยู่ริมแม่น้ำปิงฝั่งตะวันออกตามหลักฐานวัดนี้สร้างมาแล้ว ๓๒๗ ปี ประมาณ พ.ศ. ๒๑๙๙ ในสมัยของสมเด็จพระนารายมหาราช ในสมัยกรุงศรีอยุธยา



๑๙. วัดศรีสุวรรณค์สังฆาราม (วัดถือน้ำ) วัดศรีสุวรรณค์สังฆาราม ตั้งอยู่ริมแม่น้ำเจ้าพระยาทางฝั่งตะวันออก เป็นวัดเก่าแก่ทางประวัติศาสตร์ เดิมมีชื่อว่า “วัดถือน้ำ” เนื่องจากเคยเป็นสถานที่ประกอบพิธีถือน้ำพิพัฒน์สัตยาของทางราชการประจำทุก ภายในวัดมีวัดอุโบสถโบราณอายุไม่ต่ำกว่า ๒๐๐ ปี มีแจกันโบราณสมัยรัชกาลที่ ๕ พระพุทธรูปทองคำปางปฐมเทศนาและพระพุทธรูปเนื้อเงิน พระประธานในพระอุโบสถหลังเก่าประมาณอายุได้ ๑๐๐ ปีเศษ



๒๐. แก่งลานนกยูง เป็นแหล่งท่องเที่ยวทางธรรมชาติของอุทยานแห่งชาติแม่วงก์ตั้งอยู่ในพื้นที่หน่วยพิทักษ์อุทยานแห่งชาติแม่วงก์ ที่ มว.๔ (แม่เฒ่า) มีลักษณะเป็นลานหินกว้างมีน้ำไหลผ่านตลอดปี การเดินทางเริ่มจากนครสวรรค์ – ลาดยาว – สี่แยกเขาชนกัน – บ้านตลิ่งสูง - หน่วยพิทักษ์ฯ (แม่เฒ่า) – แก่งลานนกยูง เป็นระยะทางประมาณ ๙๖ กิโลเมตร มีบ้านพักไว้บริการนักท่องเที่ยว และมีลานกางเต็นท์สำหรับกางเต็นท์พักผ่อน



๒๑. บึงบอระเพ็ด จุดเด่นคือ เป็นบึงน้ำจืดขนาดใหญ่ที่สุดในประเทศไทย มีเนื้อที่ประมาณ ๑๓๒,๗๓๗ ไร่ ครอบคลุมพื้นที่ ๓ อำเภอ ได้แก่ อำเภอเมืองนครสวรรค์ อำเภอท่าตะโก และอำเภอชุมแสง ในอดีต บึงบอระเพ็ดได้ชื่อว่าเป็น “ทะเลเหนือ” หรือ “จอมบึง” เพราะมีสัตว์ และพันธุ์พืชน้ำอยู่มากมาย และนอกจากนี้ภายในบึงบอระเพ็ดยังมี อาคารแสดงพันธุ์สัตว์น้ำ ที่สร้างเป็นอาคารรูปเรือกระแซง ขนาดกว้าง ๓๕.๕ เมตร ยาว ๑๐๕ เมตร ภายในประกอบด้วย อุโมงค์น้ำจืดยาว ๒๔ เมตร ตู้พันธุ์ปลาน้ำจืดที่หายากและสวยงามกว่า ๑๐๐ ชนิด



๒๒. สะพานเดชาดิวงศ์ จุดเด่นคือ เป็นสะพานที่สำคัญแห่งหนึ่งของประเทศไทย ข้ามแม่น้ำเจ้าพระยา เพื่อให้เป็นประตูสู่ภาคเหนือ สร้างเมื่อปี ๒๔๘๕ และยังเป็นจุดชมวิวมแม่น้ำเจ้าพระยาที่สวยงามที่สุดอีกจุดหนึ่ง



๒๓. วนอุทยานถ้ำเพชร-ถ้ำทอง แหล่งท่องเที่ยวส่วนใหญ่เป็นถ้ำหินปูน จากการสำรวจในอดีตพบว่ามีถ้ำประมาณ ๖๐ ถ้ำ ปัจจุบันได้ดำเนินการปรับปรุงพัฒนาเส้นทางเดินและสิ่งอำนวยความสะดวกให้สามารถเข้าเที่ยวชมความสวยงามของหินงอกหินย้อย จำนวน ๙ ถ้ำ แต่ละถ้ำมีความหลากหลายของประติมากรรมถ้ำแตกต่างกัน นอกจากนี้ยังมีเส้นทางศึกษาธรรมชาติ เขาหินปูน ระยะทาง ๑,๒๐๐ เมตร ที่เหมาะสมแก่การเรียนรู้ของเยาวชน ในเส้นทางศึกษาธรรมชาติมีทรัพยากรธรรมชาติที่น่าสนใจ เช่น ธรณีวิทยาของเขาหินปูน ซากดึกดำบรรพ์สัตว์ไม่มีกระดูกสันหลังอายุเพอร์เมียน ป่าละเมาะเขาหินปูน พืชเฉพาะถิ่น และพืชสมุนไพรหลากหลายชนิด



๒๔. วนอุทยานเขาหลวง มีลักษณะเป็นภูเขาสลับ ซับซ้อน มีแหล่งท่องเที่ยวที่น่าสนใจ ได้แก่ ยอดเขาหลวง ยอดเขาเขียว น้ำตกเขาหลวง ถ้ำบ่อยาถ้ำธารทิพย์ ถ้ำเขาพระ และถ้ำเขาประทุน การเดินทางจากจังหวัดนครสวรรค์ ตามถนนสายเอเชียไปทางจังหวัดกำแพงเพชร ประมาณ ๒๐ กิโลเมตร เมื่อถึง สามแยกไฟแดงบ้านหนองเบน ให้เลี้ยวซ้ายไปทางอำเภอลาดยาวประมาณ ๗๐๐ เมตร เลี้ยวซ้ายอีกครั้งเข้าสู่เส้นทางไปวัดศรีอุทุมพรประมาณ ๓ กิโลเมตร จะถึงสามแยก ให้เลี้ยวซ้ายผ่านบ้านวังเลาไปทางบ้าน ผาแดงประมาณ ๖ กิโลเมตร จะถึงที่ทำการรวมระยะทางทั้งสิ้นประมาณ ๒๙ กิโลเมตร



๖.๕ อุตสาหกรรม

ความเคลื่อนไหวการลงทุนอุตสาหกรรมที่สำคัญของจังหวัดนครสวรรค์ มีสาขาอุตสาหกรรมที่มีการลงทุนมากที่สุด ๓ อันดับแรก ได้แก่ อุตสาหกรรมอาหาร อุตสาหกรรมเครื่องจักร และอุตสาหกรรมกระดาษและผลิตภัณฑ์จากกระดาษ

๑. อุตสาหกรรมอาหาร หมายถึง อุตสาหกรรมที่นำผลผลิตจากภาคเกษตร ได้แก่ ผลผลิตจากพืชปศุสัตว์ และประมงมาใช้เป็นวัตถุดิบหลักในการผลิตอาหาร โดยอาศัยเทคโนโลยีการแปรรูปอาหาร การถนอมอาหาร ตลอดจนเทคโนโลยีเครื่องจักรอุปกรณ์ที่ใช้ในกระบวนการแปรรูปอาหาร เครื่องจักรและอุปกรณ์แปรรูปอาหาร บรรจุภัณฑ์อาหาร เพื่อผลิตผลิตภัณฑ์อาหารให้ได้ปริมาณมากๆ มีคุณภาพสม่ำเสมอปลอดภัย และสะดวกต่อการบริโภค หรือการนำไปใช้ในขั้นตอนต่อไป และเป็นที่ยึดอายุการเก็บรักษาผลผลิตจากพืช ปศุสัตว์ และประมง ในระหว่างปี ๒๕๕๖ – ๒๕๖๐ อุตสาหกรรมอาหารมีจำนวนเงินลงทุนและจำนวนสถานประกอบการ จำนวนแรงงาน เพิ่มขึ้นทุกปี โดยในปี พ.ศ. ๒๕๖๑ มีจำนวนสถานประกอบการ จำนวน ๑๐๘ แห่ง มีจำนวนเงินลงทุน ๓๒,๔๖๓.๑๙ ล้านบาท และจำนวนแรงงาน ๓,๘๐๙ คน

๒. อุตสาหกรรมเครื่องจักร ประกอบด้วยการผลิต กิจการเกี่ยวกับเมล็ดพืชเป็นหลัก เช่น สีสข้าว และทำมันเส้น รองลงมาได้แก่ กิจการเกี่ยวกับผลิตผลเกษตรกรรม ตามลำดับ ในระหว่างปี ๒๕๕๖ – ๒๕๕๙ อุตสาหกรรมเครื่องจักร มีจำนวนเงินลงทุนและจำนวนสถานประกอบการ และจำนวนแรงงานเพิ่มขึ้นทุกปี แต่ในปี พ.ศ. ๒๕๖๐ จำนวนสถานประกอบการลดลง ๒๒๗ แห่ง ลดลงคิดเป็นร้อยละ ๔๔.๙๕ จำนวนเงินลงทุนลดลง ๙๕.๘๒ ล้านบาท ลดลงคิดเป็นร้อยละ ๐.๙๙ และจำนวนแรงงานลดลง ๕๗๔ คน ลงคิดเป็นร้อยละ ๑๗.๕๑ โดยในปีพ.ศ. ๒๕๖๑ มีจำนวนสถานประกอบการ จำนวน ๒๗๕ แห่ง จำนวนเงินลงทุน ๙,๕๗๒.๓๘ ล้านบาท และจำนวนแรงงาน ๒,๖๖๗ คน

๓. อุตสาหกรรมกระดาษเป็นอุตสาหกรรมที่มีความสำคัญต่อภาคเศรษฐกิจของประเทศ มีปริมาณการผลิตและการส่งออกมากขึ้นทุกปี ทำให้มีรายได้เข้าประเทศเป็นจำนวนมาก อุตสาหกรรมกระดาษเป็นอุตสาหกรรมต่อเนื่องมาจากภาคการเกษตร วัตถุดิบของการผลิตกระดาษคือเยื่อไม้ ผลิตภัณฑ์ที่ได้จากอุตสาหกรรมกระดาษจะส่งต่อไปยังอุตสาหกรรมสิ่งพิมพ์ และบรรจุภัณฑ์ อุตสาหกรรมกระดาษเป็นอุตสาหกรรมที่อาจสร้างผลกระทบต่อสิ่งแวดล้อมและมีปัจจัยเสี่ยงต่อความปลอดภัย และอุบัติเหตุอุบัติภัยจากการทำงาน จึงได้จัดให้มีการจัดทำคู่มือการกำกับดูแลโรงงานอุตสาหกรรมกระดาษขึ้น ในระหว่างปี ๒๕๕๖ – ๒๕๖๑ กลุ่มบริษัทน้ำตาลเกษตรไทย หรืออุตสาหกรรมกระดาษและผลิตภัณฑ์จากกระดาษซึ่งผลิตจากวัตถุดิบขานอ้อย ๑๐๐% โดยมีจำนวนเงินลงทุนและจำนวนสถานประกอบการ และจำนวนแรงงานคงที่ โดยในปี พ.ศ. ๒๕๕๘ มีจำนวนสถานประกอบการ จำนวน ๑ แห่ง มีจำนวนเงินลงทุน ๒,๘๐๐ ล้านบาท และมีจำนวนแรงงาน ๑๗๕ คน เป็นกิจการในเครือ อันเป็นการนำของเสียจากโรงงานน้ำตาลมาแปรรูปเป็นผลิตภัณฑ์ เป็นฐานการผลิตที่สำคัญของอุตสาหกรรมฐานชีวภาพในจังหวัดนครสวรรค์

เมื่อพิจารณาข้อมูลตั้งแต่ปี ๒๕๕๘-๒๕๖๐ พบว่าอุตสาหกรรมอาหารจะมีมูลค่าสูงกว่าอุตสาหกรรมเครื่องจักรประมาณ ๒.๓ เท่า ในปี พ.ศ. ๒๕๖๐ มีเงินลงทุนเพิ่มถึง ๑๐,๓๔๘.๘๕ ล้านบาท เพิ่มขึ้นจากปี พ.ศ. ๒๕๕๙ คิดเป็นร้อยละ ๔๖.๗๘ และมีสัดส่วนการลงทุนเมื่อเทียบกับจำนวนสถานประกอบการทั้งหมดถึงร้อยละ ๑๒.๔๕

ตารางจำนวนสถานประกอบการอุตสาหกรรม เงินลงทุน และจำนวนแรงงาน ปี ๒๕๕๘ - ๒๕๖๑

ที่	หมวดอุตสาหกรรม	๒๕๕๙			๒๕๖๐			๒๕๖๑		
		จำนวน สถาน ประกอบ การ (แห่ง)	จำนวนเงิน ลงทุน (ล้านบาท)	จำนวน แรงงาน (คน) รวม	จำนวน สถาน ประกอบ การ (แห่ง)	จำนวนเงิน ลงทุน (ล้านบาท)	จำนวน แรงงาน (คน) รวม	จำนวน สถาน ประกอบ การ (แห่ง)	จำนวนเงิน ลงทุน (ล้านบาท)	จำนวน แรงงาน (คน) รวม
๑	อุตสาหกรรม การเกษตร	๕๐๕	๙,๖๘๑.๖๕	๓,๒๗๙	๒๗๘	๙,๕๘๕.๘๓	๒,๗๐๕	๒๗๕	๙,๕๗๒.๓๘	๒,๖๖๗
๒	อุตสาหกรรมอาหาร	๑๑๑	๒๒,๑๑๔.๓๔	๓,๔๔๑	๑๐๘	๓๒,๔๖๓.๑๙	๓,๘๒๕	๑๐๘	๓๒,๔๖๓.๑๙	๓,๘๐๙
๓	อุตสาหกรรมเครื่องตี	๘	๑,๑๑๑.๖๐	๗๘๑	๗	๑,๑๑๑.๖๐	๗๗๓	๗	๑,๑๑๑.๖๐	๗๗๓
๔	อุตสาหกรรมกรรมสิ่ง ทอ	๒	๙๕.๖๘	๑,๐๙๕	๒	๙๕.๖๘	๑,๐๙๕	๒	๙๕,๖๘๐.๐๐	๑,๐๙๕
๕	อุตสาหกรรมเครื่อง แต่งกาย	๑๐	๔๗๗.๘๗	๓,๑๖๖	๑๐	๔๗๗.๘๗	๓,๑๖๖	๑๐	๔๗๗.๘๗	๓,๑๖๖
๖	อุตสาหกรรมเครื่อง หนัง	๓	๑๑.๔๐	๒๗๒	๓	๑๑.๔๐	๒๗๒	๓	๑๑.๔๐	๒๗๒
๗	อุตสาหกรรมไม้และ ผลิตภัณฑ์จากไม้	๑๑	๒๖๐.๘๗	๗๙๗	๙	๒๓๖.๑๒	๗๓๕	๙	๒๓๖.๑๒	๗๓๕
๘	อุตสาหกรรมเฟอร์นิเจอร์และเครื่อง เรือน	๖๑	๑๔๐.๕๔	๖๑๗	๔๗	๑๒๑.๐๑	๔๗๘	๔๗	๑๒๑.๐๑	๔๗๘
๙	อุตสาหกรรมกระดาษ และผลิตภัณฑ์จาก กระดาษ	๑	๒,๘๐๐.๐๐	๑๗๕	๑	๒,๘๐๐.๐๐	๑๗๕	๑	๒,๘๐๐.๐๐	๑๗๕
๑๐	อุตสาหกรรมสิ่งพิมพ์	๑๒	๓๓.๕๖	๗๘	๕	๓๐.๘๕	๔๑	๕	๓๐.๘๕	๔๑
๑๑	อุตสาหกรรมเคมี	๓๒	๑๗๗.๙๒	๒๓๐	๒๗	๑๘๔.๙๔	๒๑๓	๒๗	๑๘๔.๙๔	๒๑๓
๑๒	อุตสาหกรรมปิโตรเคมี และผลิตภัณฑ์	๑๖	๔๖๒.๑๔	๑๑๐	๑๕	๔๕๒.๘๑	๑๐๖	๑๕	๔๕๒.๘๑	๑๐๖
๑๓	อุตสาหกรรมยาง	๒๙	๕๕.๐๔	๘๙	๑๓	๔๗.๒๓	๖๒	๑๓	๔๗.๒๓	๖๒
๑๔	อุตสาหกรรมพลาสติก	๑๔	๑,๔๔๗.๒๖	๗๔๔	๑๔	๑,๔๕๑.๕๑	๖๔๒	๑๓	๑,๒๗๑.๑๑	๖๒๒
๑๕	อุตสาหกรรมโลหะ	๑๓๗	๒,๑๖๒.๕๗	๑,๙๐๓	๑๔๑	๒,๓๕๐.๗๘	๑,๙๖๒	๑๓๗	๒,๒๙๓.๐๑	๑,๙๐๑
๑๖	อุตสาหกรรมโลหะ	๑๕	๙๓.๖๑	๒๒๒	๑๔	๙๓.๒๙	๒๑๖	๑๓	๙๓.๒๑	๒๑๑
๑๗	อุตสาหกรรม ผลิตภัณฑ์โลหะ	๑๐๔	๖๒๘.๕๕	๘๑๖	๙๖	๖๐๙.๓๘	๗๙๙	๙๖	๖๐๙.๓๘	๗๙๙
๑๘	อุตสาหกรรม เครื่องจักรกล	๑๓๙	๓๓๗.๔๙	๑,๐๑๓	๑๑๗	๓๕๕.๑๗๘	๙๕๘	๑๑๓	๓๕๕.๒๑	๙๔๓
๑๙	อุตสาหกรรมไฟฟ้า	๑๒	๑๔๕.๑๕	๗๘๖	๗	๑๔๓.๗๕	๗๖๕	๗	๑๔๓.๗๕	๗๖๕
๒๐	อุตสาหกรรมขนส่ง	๙๙	๒,๒๑๘.๒๒	๑,๑๑๖	๘๔	๒,๒๘๐.๓๐	๑,๑๕๐	๘๔	๒,๒๘๐.๓๐	๑,๑๕๐
๒๑	อุตสาหกรรมอื่นๆ	๑๒๘	๒๓,๐๖๔.๗๘	๑,๖๗๐	๑๒๗	๒๘,๒๓๓.๓๓	๑,๙๕๔	๑๒๓	๒๘,๒๘๘.๗๒	๑,๙๕๔
	รวม	๑,๔๔๙	๖๗,๕๒๐.๒๖	๒๒,๔๐๐	๑,๑๒๕	๘๓,๑๓๕.๐๕	๒๒,๐๙๒	๑,๑๐๘	๘๒,๘๖๘.๑๗	๒๑,๙๒๙

ที่มา : สำนักงานอุตสาหกรรมจังหวัดนครสวรรค์, ๒๒ มกราคม ๒๕๖๒

โรงงานอุตสาหกรรมในจังหวัดนครสวรรค์ ส่วนใหญ่อยู่ในอำเภอเมืองนครสวรรค์ อำเภอหนองบัว
อำเภอพยุหะคีรี และอำเภอตากาลี

จำนวนโรงงานอุตสาหกรรม (แยกตามอำเภอ)
สำนักงานอุตสาหกรรมจังหวัดนครสวรรค์
ณ วันที่ ๒๒ มกราคม ๒๕๖๒

อำเภอ	สถานประกอบกิจการ	เงินทุน (บาท)	คนงาน (คน)		
			รวม	ชาย	หญิง
เมืองนครสวรรค์	๓๖๘	๑๑,๐๐๗,๐๗๑,๙๔๑	๙,๕๙๘	๕,๘๘๒	๓,๗๑๖
โกรกพระ	๓๗	๘๐๗,๑๘๒,๖๐๐	๕๘๗	๓๘๖	๒๐๑
ชุมแสง	๕๐	๘๑๐,๖๐๘,๗๐๐	๓๑๔	๒๔๒	๗๒
หนองบัว	๘๗	๒๒,๐๘๙,๗๑๘,๕๙๘	๑,๕๑๒	๑,๑๒๙	๓๘๓
บรรพตพิสัย	๖๙	๒,๙๓๘,๐๙๖,๗๔๔	๗๙๗	๖๐๑	๑๙๖
เก้าเลี้ยว	๒๓	๑,๑๘๓,๒๑๐,๕๖๐	๗๕๖	๕๑๒	๒๔๔
ตากาลี	๑๒๘	๒๒,๗๔๙,๕๘๐,๕๖๓	๒,๙๓๙	๒,๐๐๘	๙๓๑
ท่าตะโก	๕๒	๑,๑๗๐,๔๓๗,๕๐๐	๗๑๖	๔๕๗	๒๕๙
ไพศาลี	๕๑	๑,๘๕๙,๙๘๗,๗๐๐	๓๖๖	๒๙๙	๖๗
พยุหะคีรี	๗๘	๑๔,๓๓๓,๗๗๗,๗๓๒	๑,๔๕๓	๙๒๕	๕๒๘
ลาดยาว	๘๘	๑,๘๒๓,๔๔๓,๔๒๙	๒,๐๗๕	๖๑๑	๑,๔๖๔
ตากฟ้า	๔๐	๑,๐๔๑,๒๙๒,๗๔๒	๖๔๓	๓๒๕	๓๑๘
แม่วงก์	๒๓	๑,๐๐๙,๕๓๓,๐๐๐	๑๓๐	๑๐๘	๒๒
ชุมตาบง	๗	๑๕,๑๗๐,๐๐๐	๒๐	๒๐	๐
แม่เปิน	๗	๒๙,๐๖๐,๐๐๐	๒๓	๒๑	๒
รวมทั้งสิ้น	๑,๑๐๘	๘๒,๘๖๘,๑๗๑,๘๐๙	๒๑,๙๒๙	๑๓,๕๒๖	๘,๔๐๓

๖.๖ การพาณิชย์และกลุ่มอาชีพ

เมื่อจำแนกผู้มีงานทำตามอาชีพ พบว่า ปีพ.ศ. ๒๕๖๐ ไตรมาสที่ ๓ จากจำนวนผู้มีงานทำ
เป็นผู้ปฏิบัติงานด้านการเกษตร และการประมง มีมากที่สุด ร้อยละ ๔๑.๔ รองลงมา คือ พนักงานบริการและ
ผู้จำหน่ายสินค้า (ร้อยละ ๒๐.๓๑) ผู้ปฏิบัติงานด้านความสามารถทางฝีมือ และธุรกิจการค้าที่เกี่ยวข้อง
(ร้อยละ ๑๑.๗๔) และผู้ที่มีอาชีพขั้นพื้นฐานต่างๆ ในการขายและการให้บริการ (ร้อยละ ๑๑.๔๒)

ประชากรอายุ ๑๕ ปีขึ้นไปที่มีงานทำ จำแนกตามอาชีพ เป็นรายไตรมาส พ.ศ. ๒๕๕๙ - ๒๕๖๐

(หน่วย : พันคน)

อาชีพ	๒๕๕๙				๒๕๖๐		
	ไตรมาส ที่ ๑	ไตรมาส ที่ ๒	ไตรมาส ที่ ๓	ไตรมาส ที่ ๔	ไตรมาส ที่ ๑	ไตรมาส ที่ ๒	ไตรมาส ที่ ๓
รวมยอด	๕๔๙.๓	๕๐๕.๔	๔๘๗.๐	๕๓๑.๑	๕๑๑.๐	๔๙๕.๙	๕๑๒.๔
ผู้จัดการ ข้าราชการระดับอาวุโส และผู้บัญญัติกฎหมาย	๘.๙	๒๔.๔	๒๑.๗	๒๑.๖	๑๓.๙	๑๕.๘	๑๐.๗
ผู้ประกอบการวิชาชีพด้านต่าง ๆ	๒๙.๒	๒๓.๓	๒๔.๒	๓๒.๖	๒๗.๕	๑๘.๑	๒๒.๘
เจ้าหน้าที่เทคนิคและ ผู้ประกอบการวิชาชีพที่เกี่ยวข้องกับ ด้านต่างๆ	๑๗.๗	๒๔.๕	๑๒.๗	๑๓.๙	๙.๖	๑๓.๕	๑๓.๔
เสมียน	๑๒.๖	๑๗.๑	๑๑.๒	๙.๒	๑๓.๘	๑๗.๔	๑๑.๕

อาชีพ	๒๕๕๙				๒๕๖๐		
	ไตรมาส ที่ ๑	ไตรมาส ที่ ๒	ไตรมาส ที่ ๓	ไตรมาส ที่ ๔	ไตรมาส ที่ ๑	ไตรมาส ที่ ๒	ไตรมาส ที่ ๓
พนักงานบริการและ ผู้จำหน่ายสินค้า	๑๐๗.๘	๑๐๓.๗	๘๖.๑	๙๔.๓	๑๑๐.๓	๑๐๑.๗	๑๐๔.๐
ผู้ปฏิบัติงานที่มีฝีมือ ในด้านการเกษตร ป่าไม้ และ ประมง	๒๐๖.๕	๑๔๕.๒	๑๙๐.๙	๒๐๑.๐	๑๖๘.๖	๑๖๒.๒	๒๑๒.๐
ช่างฝีมือ และผู้ปฏิบัติงาน ที่เกี่ยวข้อง	๕๘.๐	๕๘.๖	๕๔.๓	๕๑.๙	๕๐.๒	๔๗.๐	๖๐.๒
ผู้ควบคุมเครื่องจักรโรงงานและ เครื่องจักรและผู้ปฏิบัติงานด้านการ ประกอบ	๓๑.๐	๒๕.๒	๒๖.๑	๒๕.๙	๓๘.๙	๒๗.๗	๑๙.๑
ผู้ประกอบการอาชีพงานพื้นฐาน	๗๗.๖	๘๓.๕	๕๙.๘	๘๐.๖	๗๘.๒	๙๒.๕	๕๘.๖

ที่มา : การสำรวจภาวะการทำงานของประชากร พ.ศ. ๒๕๕๙ - ๒๕๖๐ ระดับจังหวัด สำนักงานสถิติแห่งชาติ

๖.๗ แรงงาน

สถานภาพแรงงาน จากข้อมูลประชากรอายุ ๑๕ ปีขึ้นไป จำแนกตามสถานภาพแรงงาน เป็นรายไตรมาส พ.ศ. ๒๕๕๘ - ๒๕๖๐ ของสำนักงานสถิติแห่งชาติ พบว่าจำนวนผู้ว่างงานมีแนวโน้มเพิ่มขึ้นมาตลอด แต่ปี พ.ศ. ๒๕๖๐ ไตรมาส ๓ เริ่มลดลง และผู้ไม่อยู่ในกำลังแรงงาน อื่นๆ มีแนวโน้มมากขึ้น (ไม่สมัครใจทำงาน เจ็บป่วยเรื้อรัง พิกการ ชรา จนไม่สามารถทำงานได้ ทำงานโดยไม่ได้รับค่าจ้างหรือสิ่งตอบแทนให้แก่บุคคลซึ่งไม่ได้เป็นสมาชิกในครัวเรือนเดียวกัน ทำงานให้องค์กรการกุศล ฯ)

ประชากรอายุ ๑๕ ปีขึ้นไป จำแนกตามสถานภาพแรงงาน เป็นรายไตรมาส พ.ศ. ๒๕๕๘ - ๒๕๖๐

(หน่วย : พันคน)

ปี/ไตรมาส	รวม	กำลังแรงงาน			ผู้ไม่อยู่ในกำลังแรงงาน		
		ผู้มีงานทำ	ผู้ว่างงาน	กำลัง แรงงาน ที่รอฤดูกาล	ทำงานบ้าน	เรียนหนังสือ	อื่นๆ
ปี ๒๕๕๘ ไตรมาส ๑	๕๕๓.๕	๕๔๖.๔	๔.๒	๒.๙	๑๐๑.๒	๕๘.๕	๙๖.๘
ปี ๒๕๕๘ ไตรมาส ๒	๕๔๒.๔	๕๓๔.๙	๒.๐	๕.๔	๙๘.๗	๕๗.๑	๑๑๒.๐
ปี ๒๕๕๘ ไตรมาส ๓	๕๓๕.๓	๕๓๑.๙	๒.๘	๐.๕	๙๖.๒	๕๗.๒	๑๒๑.๙
ปี ๒๕๕๘ ไตรมาส ๔	๕๔๙.๘	๕๔๕.๙	๓.๔	๐.๓	๘๒.๙	๖๐.๑	๑๑๘.๑
ปี ๒๕๕๙ ไตรมาส ๑	๕๕๕.๘	๕๔๙.๓	๓.๖	๒.๗	๗๕.๑	๕๔.๖	๑๒๕.๘
ปี ๒๕๕๙ ไตรมาส ๒	๕๐๘.๒	๕๐๕.๔	๒.๘	๖.๑	๙๗.๐	๖๑.๓	๑๓๙.๒
ปี ๒๕๕๙ ไตรมาส ๓	๔๙๒.๓	๔๘๗.๐	๕.๒	๐.๓	๙๖.๙	๖๔.๘	๑๕๗.๙
ปี ๒๕๕๙ ไตรมาส ๔	๕๓๗.๙	๕๓๑.๑	๖.๘	๑.๖	๖๖.๐	๖๑.๒	๑๔๕.๘
ปี ๒๕๖๐ ไตรมาส ๑	๕๑๖.๙	๕๑๑.๐	๕.๙	๑๒.๘	๗๘.๖	๕๘.๘	๑๔๕.๗
ปี ๒๕๖๐ ไตรมาส ๒	๕๐๒.๙	๔๙๖.๑	๖.๙	๑๐.๕	๙๔.๗	๕๘.๓	๑๔๖.๘
ปี ๒๕๖๐ ไตรมาส ๓	๕๑๗.๕	๕๑๒.๔	๕.๑	๑.๙	๘๔.๒	๖๕.๘	๑๔๔.๑

ที่มา : การสำรวจภาวะการทำงานของประชากร พ.ศ. ๒๕๕๘-๒๕๖๐ ระดับจังหวัด สำนักงานสถิติแห่งชาติ

ในช่วงไตรมาส ๑ และ ๒ ของแต่ละปี (ระหว่าง มกราคม - มิถุนายน) เนื่องจากแรงงานส่วนใหญ่อยู่ในภาคเกษตร จึงทำให้กำลังแรงงานที่รอฤดูกาล ในช่วงนี้สูงกว่าไตรมาสอื่น

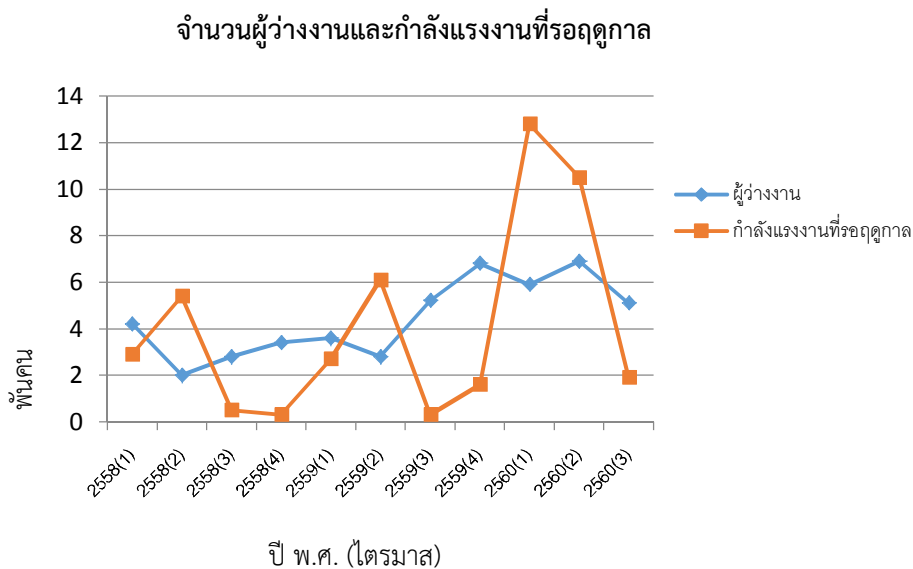
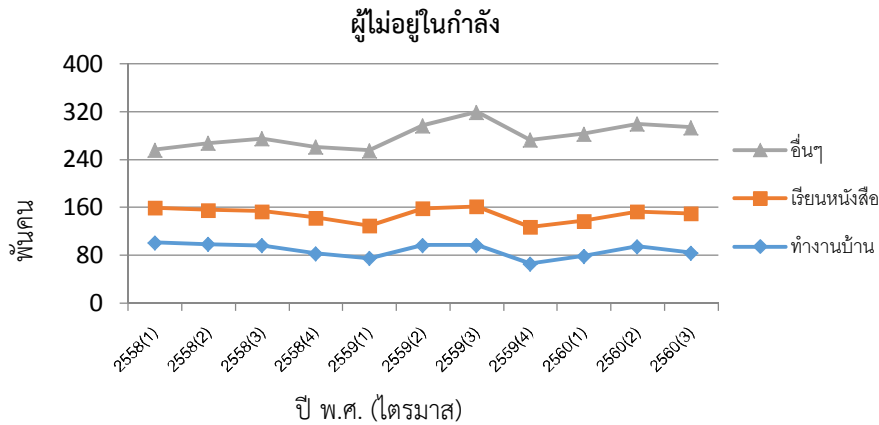

ประชากรอายุ ๑๕ ปีขึ้นไปที่มีงานทำ จำแนกตามอุตสาหกรรม เป็นรายไตรมาส พ.ศ. ๒๕๕๙ - ๒๕๖๐

อุตสาหกรรม	พ.ศ. ๒๕๕๙				พ.ศ. ๒๕๖๐		
	ไตรมาสที่ ๑	ไตรมาสที่ ๒	ไตรมาสที่ ๓	ไตรมาสที่ ๔	ไตรมาสที่ ๑	ไตรมาสที่ ๒	ไตรมาสที่ ๓
รวมยอด	๕๔๙.๓	๕๐๕.๔	๔๘๗.๐	๕๓๑.๑	๕๑๑.๐	๔๙๕.๙	๕๑๒.๔
ภาคเกษตรกรรม							
เกษตรกรรม การป่าไม้ และการประมง	๒๒๘.๑	๑๖๕.๕	๒๐๖.๒	๒๓๒.๖	๑๙๕.๙	๑๘๙.๕	๒๓๐.๑
นอกภาคเกษตรกรรม							
การทำเหมืองแร่ และเหมืองหิน	-	-	-	๐.๓	-	๐.๙	๐.๑
การผลิต	๔๓.๓	๕๖.๒	๔๒.๐	๔๖.๒	๔๘.๕	๔๐.๗	๔๘.๔
ไฟฟ้า ก๊าซ ไอน้ำ และระบบปรับอากาศ	๐.๒	๐.๒	๐.๙	-	๑.๖	๑.๖	๑.๙
การจัดหน้า การจัดการ และการบำบัดน้ำเสีย ของเสีย และสิ่งปฏิกูล	๒.๕	๒.๐	๒.๑	๒.๑	๔.๑	๖.๑	๑.๒
การก่อสร้าง	๔๘.๙	๔๐.๘	๓๘.๘	๓๕.๓	๔๓.๙	๔๔.๓	๓๑.๗
การขายส่ง และการขายปลีก การซ่อมแซมยานยนต์	๙๘.๗	๙๑.๓	๗๖.๐	๙๔.๐	๘๙.๖	๙๔.๙	๘๗.๖
การขนส่ง และสถานที่เก็บสินค้า	๑๑.๓	๑๑.๒	๘.๙	๕.๓	๑๐.๗	๙.๖	๖.๘

อุตสาหกรรม	พ.ศ. ๒๕๕๙				พ.ศ. ๒๕๖๐		
	ไตรมาส ที่ ๑	ไตรมาส ที่ ๒	ไตรมาส ที่ ๓	ไตรมาส ที่ ๔	ไตรมาส ที่ ๑	ไตรมาสที่ ๒	ไตรมาสที่ ๓
ที่พักแรมและบริการด้านอาหาร	๓๔.๕	๓๖.๔	๓๓.๘	๓๐.๖	๓๙.๒	๓๗.๙	๓๔.๘
ข้อมูลข่าวสารและการสื่อสาร	๐.๔	๐.๙	๑.๔	๐.๙	๐.๗	๐.๙	๑.๕
กิจการทางการเงินและการประกันภัย	๖.๒	๗.๘	๗.๘	๔.๒	๔.๙	๗.๓	๔.๙
กิจการอสังหาริมทรัพย์	๑.๐	๑.๔	๐.๖	๑.๔	๑.๘	๐.๕	๐.๒
กิจกรรมทางวิชาชีพ วิทยาศาสตร์ และเทคนิค	๐.๖	๑.๗	๔.๐	๓.๓	๒.๗	๑.๕	๒.๓
กิจกรรมการบริหารและการบริการสนับสนุน	๒.๔	๒.๗	๓.๔	๑.๐	๑.๕	๑.๔	๔.๘
การบริหารราชการ การป้องกันประเทศ และการ ประกันสังคม	๒๑.๗	๒๖.๓	๒๐.๒	๒๓.๑	๒๓.๓	๒๑.๕	๒๒.๔
การศึกษา	๑๘.๑	๑๑.๑	๑๑.๖	๑๘.๒	๑๗.๒	๑๓.๘	๑๒.๒
กิจกรรมด้านสุขภาพ และงานสังคมสงเคราะห์	๑๓.๔	๑๒.๒	๑๑.๑	๑๒.๘	๑๐.๓	๗.๙	๘.๗
ศิลปะ ความบันเทิง และนันทนาการ	๓.๒	๓.๖	๒.๑	๒.๐	๑.๙	๒.๓	๒.๕
กิจกรรมบริการด้านอื่นๆ	๑๓.๓	๓๑.๐	๑๕.๔	๑๕.๑	๑๑.๐	๑๐.๒	๘.๖
กิจกรรมการจ้างงานในครัวเรือนส่วนบุคคล การผลิตสินค้าและบริการที่ทำขึ้นเองเพื่อใช้ใน ครัวเรือน	๐.๕	๓.๑	๑.๗	๒.๗	๒.๒	๓.๐	๑.๗

ที่มา : การสำรวจภาวะการทำงานของประชากร พ.ศ. ๒๕๕๙ - ๒๕๖๐ ระดับจังหวัด สำนักงานสถิติแห่งชาติ

ประชากรอายุ ๑๕ ปีขึ้นไปที่มีงานทำ ในจังหวัดนครสวรรค์ ส่วนใหญ่อยู่ในสาขาเกษตรกรรม การป่าไม้ และการประมง จำนวน ๒๓๐,๐๕๔ คน คิดเป็นร้อยละ ๔๔.๙๐ จากผู้มีงานทำในปี พ.ศ.๒๕๖๐ ไตรมาส ๓ (๕๑๒,๓๖๕ คน) ทำงานในสาขาการขนส่ง และการขายปลีก การซ่อมแซม ยานยนต์ จำนวน ๘๗,๖๑๒ คน คิดเป็นร้อยละ ๑๗.๐๙ ทำงานในสาขาการผลิต ๔๘,๔๒๔ คน คิดเป็น ร้อยละ ๙.๔๕ สาขาที่พักแรมและบริการด้านอาหารจำนวน ๓๔,๖๗๕ คน คิดเป็นร้อยละ ๖.๗๖ สาขาการก่อสร้าง จำนวน ๓๑,๗๔๘ คน คิดเป็นร้อยละ ๖.๑๙

๗. ศาสนา ประเพณี วัฒนธรรม

๗.๑ การนับถือศาสนา

ประชากรของจังหวัดนครสวรรค์ร้อยละ ๙๙.๗๖ นับถือศาสนาพุทธ รองลงมาคือศาสนาคริสต์ และศาสนาอิสลาม ร้อยละ ๐.๑๘ และ ๐.๐๖ ตามลำดับ จำนวนศาสนสถาน รวม ๘๔๒ แห่ง เป็นวัด ๘๑๒ นิคมหายาน ๗๙๓ วัด นิคมธรรมยุติ ๑๙ วัด พระอารามหลวง ๔ แห่ง คือวัดโพธาราม พระอารามหลวง วัดนครสวรรค์ พระอารามหลวง วัดวรนาถบรรพต พระอารามหลวง อำเภอเมือง นครสวรรค์ และวัดตากฟ้า พระอารามหลวง อำเภอตากฟ้า โดยทั้ง ๔ วัดเป็นมหานิกาย โบสถ์คริสต์ ๒๕ แห่ง มัสยิด ๕ แห่ง

๗.๒ ประเพณีและงานประจำปี

วัฒนธรรมประเพณีที่สำคัญ วัฒนธรรมประเพณีของชาวจังหวัดนครสวรรค์เป็นมรดกเก่าแก่ที่สืบทอดมาเป็นเวลานาน มีหลักฐานทางประวัติศาสตร์และโบราณคดีปรากฏชัดเจน วิถีชีวิตของชาวจังหวัดนครสวรรค์ได้มีวิวัฒนาการต่อเนื่องมาจนถึงปัจจุบัน และเนื่องจากประชากรของชาวจังหวัดนครสวรรค์มีหลายเชื้อชาติประเพณีต่าง ๆ ที่สืบทอดจึงมีแบบอย่างตามเชื้อชาตินั้น ๆ และนำมาผสมกลมกลืนกันเป็นประเพณีและวัฒนธรรมของจังหวัดนครสวรรค์ที่น่าสนใจมี ดังนี้

ประเพณีแห่เจ้าพ่อ - เจ้าแม่ เป็นประเพณีของชาวไทยเชื้อสายจีนที่อาศัยอยู่ในจังหวัด นครสวรรค์ จัดขึ้นเป็นประจำทุกปีในช่วงเทศกาลตรุษจีน เพื่อความเป็นสิริมงคล การแห่เจ้านี้เริ่มทำครั้งแรกในปี พ.ศ. ๒๔๗๕ และได้ปฏิบัติสืบเนื่องมาจนถึงปัจจุบัน พิธีแห่จะตรงกับวันขึ้น ๔ ค่ำ เดือน ๑ ของชาวจีน โดยแห่กลางคืน (ชีวชา) และกลางวัน (ชีวสี่) ในขบวนแห่ประกอบไปด้วย ขบวนเชิดมังกรทอง ขบวนเชิดสิงโต ขบวนเอ็งกอ นอกจากนี้ ยังมีขบวนรถนางฟ้า เจ้าแม่กวนอิม และขบวนดนตรีจีน ฯลฯ เป็นต้น

ประเพณีแห่เจ้านี้ จัดทั้งในอำเภอชุมแสง และในอำเภอเมืองนครสวรรค์ แต่ที่ยิ่งใหญ่มากจะเป็นประเพณีแห่เจ้าแม่ปากน้ำโพ ในอำเภอเมืองนครสวรรค์

ประเพณีการแข่งเรือ ประเพณีแข่งเรือของชาวจังหวัดนครสวรรค์ จะจัดขึ้นเป็นประจำทุกปี ในช่วงเทศกาลออกพรรษา โดยวัดที่ตั้งอยู่บริเวณริมฝั่งแม่น้ำเจ้าพระยาจะจัดรวมกับงานประจำปีของวัด เช่น งานปิดทองไหว้พระของวัดเขา (วัดจอมคีรีนาคพรต) งานประจำปีของวัดเกาะหงษ์ เป็นต้น

ในงานจะมีการนำเรือขนาดกลาง หรือเรือขนาดเล็กจากสถานที่ต่าง ๆ มาทำการแข่งขันกัน มีเสียงเชียร์อย่างสนุกสนาน ปัจจุบันได้จัดประเพณีแข่งเรือของชาวจังหวัดนครสวรรค์ ที่หน้าศาลากลางจังหวัด มีการแข่งขันชิงรางวัลถ้วยพระราชทานของ สมเด็จพระเทพรัตนราชสุดาฯ สยามบรมราชกุมารี โดยการแข่งขันเรือจะจัดขึ้น ๒ วัน

ประเพณีสงกรานต์ ของชาวจังหวัดนครสวรรค์ จัดขึ้นเป็นประจำทุกปีในแต่ละท้องถิ่น โดยจะมีการตักบาตรข้าวสาร และอาหารแห้งภายในวัด และสถานที่ราชการ มีการสงฆ์น้ำพระ รดน้ำดำหัวผู้ใหญ่ เล่นสาดน้ำ แต่ที่น่าสนใจ ได้แก่ ประเพณีสงกรานต์ของชาวบ้านเขาทอง ตำบลเขาทอง อำเภอพยุหะคีรี ซึ่งอยู่ห่างจากตัวจังหวัดนครสวรรค์ เป็นระยะทางประมาณ ๑๙ กิโลเมตร ชาวบ้านเขาทองจะทำบุญในตอนเช้า เวลาบ่ายจะไปรวมตัวกันที่ลานวัด มีการละเล่นในประเพณีตรุษสงกรานต์ ได้แก่ การละเล่นจับข้อมือสาวนางสุม นางสาว นางควาย และการร้องรำทำเพลง ได้แก่ การละเล่นรำไท้หรือรำวง ได้แพร่หลายความนิยมมาตั้งแต่ พ.ศ. ๒๔๘๓

ประเพณีการเลี้ยงข้าวแช่ เป็นประเพณีที่ปฏิบัติต่อเนื่องกันมานับร้อยปี ของชาวบ้านบางมะฝ่อ อำเภอโกรกพระ จัดขึ้นในเทศกาลสงกรานต์เพียงวันเดียว โดยมีกำหนดให้ตรงกับวันหยุดราชการ เพื่อให้ชาวบ้านบอกญาติพี่น้อง ซึ่งอยู่สถานที่ต่าง ๆ มาร่วมทำบุญ เหมือนเป็นการประชุมญาติพี่น้องของแต่ละบ้านด้วย วันที่ ๑๔ เมษายน ชาวบ้านทุกคนจะไปร่วมทำบุญตักบาตรพระสงฆ์บนศาลาการเปรียญ มรรคทายกจะประกาศให้ทราบทั่วว่า สงกรานต์ปีนี้จะทำบุญกี่วัน วันก่อนสุดท้ายของการทำบุญสงกรานต์จะมีการนำอัฐิของบรรพชนไปตั้งรวมกัน ณ ศาลาการเปรียญ มีการสวดอภิธรรม ระเบียบนี้เอง มรรคทายกจะประกาศทั่วไปว่า ปีนี้ใครจะศรัทธาทำข้าวแช่บ้าง ซึ่งก็จะมีผู้รับทำหลายราย พอถึงวันนั้นก็ให้นำข้าวแช่และกับแกล้มบรรจุในภาชนะอย่างดีซึ่งเป็นของเก่า จัดใส่สาแหรก มีสาวงามหาบเดินไปวัด แต่งกายพื้นบ้านสวยงาม ถึงวัดเวลา ๑๑.๐๐ น. จัดถวายพระสงฆ์ เมื่อพระสงฆ์ฉันอิ่มแล้ว ก็ยกกลมาจัดเลี้ยงกันจนถึงเวลา ๑๓.๐๐ น. พระสงฆ์จะแสดงพระธรรมเทศนา เมื่อพระสงฆ์แสดงธรรมจบ ก็มีการสงฆ์น้ำพระสงฆ์ในวัดทุกรูป จากนั้นจะมีการเล่นสงกรานต์ของหนุ่มสาวเป็นที่สนุกสนาน

ประเพณีบุญสลากภัต ประเพณีบุญสลากภัต เป็นประเพณีทำบุญที่มีมาแต่ครั้งพุทธกาล คำว่า “สลากภัต” หมายถึงอาหารที่ถวายพระตามสลาก นิยมทำในช่วง เดือน ๖ จนถึงเดือน ๘ ซึ่งเป็นฤดูที่มีผลไม้อุดมสมบูรณ์ การทำบุญสลากภัตถือว่าเป็นการทำบุญที่ได้บุญมาก เนื่องจากเป็นการทำโดยไม่เจาะจง เมื่อพระรูปใดจับสลากได้สำหรับชุดใด ก็จะต้องรับนั้น เจ้าภาพจะไม่มีการแสดงยินดีร้ายแก่พระผู้รับ

งานบุญสลากภัตของอำเภอตากฟ้า ถือว่าเป็นงานบุญสลากภัตที่ใหญ่ที่สุดในประเทศไทย ที่จัดมาอย่างต่อเนื่อง โดยเฉพาะที่วัดตากฟ้าได้จัดตามประเพณีมาเป็นประจำทุกปี ทั้งนี้เมื่อ พ.ศ. ๒๕๓๗ พระศรีสุทิวาภิวัฑ (ริต ริตเวที ป.ธ.๙, กศ.ม.) หรือ เจ้าคุณริต เจ้าคณะอำเภอตากฟ้า และเจ้าอาวาสวัดตากฟ้า พระอารามหลวง เป็นผู้ริเริ่มสนับสนุนและส่งเสริมให้มีประเพณีบุญสลากภัตเป็นประเพณีประจำอำเภอตากฟ้า มาจนถึงปัจจุบันนี้

ประเพณีตักบาตรเทียนโพธิ์ ประเพณีตักบาตรเทียนโพธิ์เป็นอีกหนึ่งประเพณีที่มีเพียงหนึ่งเดียวของไทย จัดขึ้นที่บริเวณวัดเขาไม้เดน อำเภอพยุหะคีรี ซึ่งเป็นเมืองโบราณมาก่อนตั้งแต่อดีตกาล ชาวบ้านเก่าแก่ในพื้นที่จะเรียกที่นี่ว่า เมืองบน หลังจากนั้นก็มาต่อกับสถานที่ กลายเป็น เมืองบนเขาไม้เดน บ้าง เมืองบนโคกไม้เดนบ้าง จนบางทีก็สับสน สำหรับประเพณีตักบาตรเทียนโพธิ์ที่มีแห่งเดียวในประเทศไทยมีความพิเศษตรงที่การตักบาตร ชาวบ้านจะมาทำบุญเทียนที่อยู่ในพานที่ทางวัดจัดไว้ให้ เทียนหรือขี้ผึ้งจะหลอมมาเป็นรูปใบโพธิ์ นำใบโพธิ์เทียนนี้ไปใส่บาตร จะมีพระเดินบิณฑบาตรขึ้นไปบนยอดเขาที่มีเจดีย์อยู่ด้านบน จากนั้น จะทำการหล่อเทียนพรรษาด้วยเทียนรูปใบโพธิ์ที่ชาวบ้านนำมาใส่บาตร ประเพณีนี้จะจัดกันตอนเย็นก่อนวันเข้าพรรษา มีการแสดงแสง สี เสียง มีร้านค้ามาเปิดขายของมากมาย ตรงหน้าวัด ชาวบ้านจะมาร่วมทำบุญใส่บาตรเทียนโพธิ์แน่นวัด ยาวขึ้นไปตามชั้นบันไดเป็นภาพที่สวยงามทุก ๆ ปี

เทศกาลหุ่นโคมไฟ ปี พ.ศ. ๒๕๖๑ จังหวัดนครสวรรค์ จัดงาน "เทศกาลหุ่นโคมไฟ" บริเวณลานมังกรทองอุทยานสวรรค์ จังหวัดนครสวรรค์ ขึ้นเป็นครั้งแรกในภาคเหนือ เพื่อนำเสนอความงดงามของศิลปะหุ่นโคมไฟ มีการจัดอบรมและประกวดการประดิษฐ์ประติมากรรมโคมไฟ เพื่อส่งเสริมช่างฝีมือที่มีทักษะอาชีพการทำหุ่นโคมไฟจำนวนมากขึ้น และเป็นการกระตุ้นเศรษฐกิจการท่องเที่ยวที่มีความเกี่ยวข้องอย่างชัดเจนถึงเอกลักษณ์ของชุมชนชาวจีน จังหวัดนครสวรรค์ นอกจากนี้ เทศกาลหุ่นโคมไฟ นครสวรรค์ (Nakhonsawan Lantern Festival) ยังมีประติมากรรมหุ่นโคมไฟที่ผสมผสานศิลปะ แสง สี ดนตรี ซึ่งยิ่งใหญ่ตระการตาที่สุดในภาคเหนือ

ประเพณีบุญบั้งไฟ ประเพณีบุญบั้งไฟของชนของชาวอำเภอแม่เปิน จังหวัดนครสวรรค์ ได้ปฏิบัติสืบทอดมาอย่างยาวนาน เนื่องจากชาวอีสานมาอาศัยอยู่มากกว่า ๘๕ เปอร์เซ็นต์ หลังอพยพเข้ามาตั้งถิ่นฐาน และนำประเพณีบุญบั้งไฟเข้ามาเมื่อปี พ.ศ. ๒๕๓๒ และประเพณีต่าง ๆ อย่างเช่น บุญบั้งไฟ ก็ได้้นำเข้ามาเผยแพร่ จนได้รับความนิยมมาโดยตลอด และจะทำพิธีก่อนเข้าสู่ฤดูฝน ซึ่งมีความเชื่อกันจะทำให้ฝนตกตามฤดูกาล และเป็นสัญญาณที่ดีว่า ฤดูกาลเพาะปลูกได้เริ่มขึ้นแล้ว ชาวบ้านในพื้นที่ตำบลแม่เปิน อำเภอแม่เปิน จังหวัดนครสวรรค์ จะร่วมกันจัดงานประเพณีบุญบั้งไฟทุกปี ช่วงเดือน พฤษภาคม บริเวณอ่างเก็บน้ำคลองโพธิ์ เป็นงานประเพณีที่ยิ่งใหญ่และสวยงาม

ประเพณีตักบาตรเทโว งานบุญประเพณีตักบาตรเทโว คือ การตักบาตรเนื่องในโอกาสที่พระพุทธเจ้าเสด็จลงจากสวรรค์ชั้นดาวดึงส์ ถือเป็นประเพณีนิยมที่พุทธศาสนิกชนได้ปฏิบัติสืบทอดกันมา โดยเฉพาะจังหวัดนครสวรรค์ ได้จัดงานบุญประเพณีตักบาตรเทโวเป็นประจำทุกปี บริเวณหน้าพระจุฬามณีเจดีย์ ยอดเขากบ โดยมีขบวนนางฟ้าเดินนำพระสงฆ์ซึ่งเดินลงมาจากยอดเขากบทางบันไดเรียงเป็นแถว เพื่อรับบิณฑบาตข้าวสารอาหารแห้งจากผู้มาร่วมทำบุญ นับเป็นการจัดงานบุญประเพณีตามเอกลักษณ์ของชุมชนท้องถิ่น เป็นการสืบสานประเพณีที่ดีงามให้คงอยู่สืบไป

ประเพณีแห่เทียนพรรษา เป็นประเพณีที่สำคัญของชาวอำเภอท่าตะโก จัดขึ้นเป็นประจำทุกปีในช่วงเทศกาลเข้าพรรษา โดยชาวอำเภอท่าตะโกได้สืบสานประเพณีแห่เทียนพรรษามาจำนวนไม่น้อยกว่า ๔๐ ปี ภายในงานมีการจัดตกแต่งต้นเทียนพรรษาเพื่อนำมาประกวดแข่งขันกัน การจัดงานแห่เทียนพรรษา ประกอบด้วย ขบวนแห่พรรษาที่สวยงาม ยิ่งใหญ่ ภายในขบวนแห่มีกิจกรรม

เทิดพระเกียรติ การแสดงศิลปวัฒนธรรมท้องถิ่น และกิจกรรมภูมิปัญญาชาวบ้าน ตลอดจนการออกธำเนาะจำหน่ายสินค้ามากมาย

ตามรอยเสด็จประพาสต้น จังหวัดนครสวรรค์ จัดงานตามรอยเสด็จประพาสต้น ทุกเดือนสิงหาคมของทุกปี ณ อำเภอที่พระบาทสมเด็จพระจุลจอมเกล้าเจ้าอยู่หัว รัชกาลที่ ๕ เคยเสด็จประพาสต้น จำนวน ๘ แห่ง ได้แก่ ๑. วัดพระพรหมเขื่อน อำเภอพยุหะคีรี ๒. วัดเกาะหงษ์ อำเภอเมืองฯ ๓. วัดหัวดงใต้ อำเภอเก้าเลี้ยว ๔. วัดเก้าเลี้ยว อำเภอเก้าเลี้ยว ๕. บึงหูกวาง อำเภอบรรพตพิสัย ๖. วัดเขาหน่อ วัดบ้านแดน อำเภอบรรพตพิสัย ๗. วัดเขาดินใต้ อำเภอเก้าเลี้ยว และ ๘. วัดศรีสุวรรณ (วัดเขื่อนแดง) อำเภอเมืองฯ เหตุที่เรียกว่า “ประพาสต้น” นั้น เนื่องจากเมื่อเวลาจะประพาสแล้วไม่ยอมให้ใครรู้ว่าเสด็จไป เพื่อใกล้ชิดกับประชาราษฎร์มากขึ้น ในการเสด็จฯ จะทรงเรือมาดเก๋ง ๔ แจว ๑ ลำ แต่เรือลำเดียวไม่พอบรรทุกเครื่องครัว จึงทรงซื้อเรือมาดประทุน ๔ แจว ที่แม่น้ำอ้อมแขวงจังหวัดราชบุรี ๑ ลำ โปรดให้เจ้าหมื่นเสมอใจราช เป็นผู้คุมเครื่องครัวไปในเรือนั้น เจ้าหมื่นเสมอใจราชมีชื่อเรียกว่า “อ้น” จึงทรงดำรัสเรียกเรือลำนั้นว่า “เรือตาอ้น” เรียกเร็ว ๆ จึงกลายเป็น “เรือต้น”

๗.๓ ภูมิปัญญาท้องถิ่น ภาษาถิ่น

ภูมิปัญญาท้องถิ่นที่ได้รับการประกาศเป็นภูมิปัญญาเด่นจังหวัดนครสวรรค์ ประจำปี ๒๕๖๐ (ประกาศ ณ วันที่ ๑๙ ธันวาคม ๒๕๕๙) ๕ อันดับ ได้แก่

อันดับที่ ๑ ภูมิปัญญาประเภทผ้า เครื่องแต่งกาย “ชุดเครื่องประดับจากกะลามะพร้าว” กลุ่มร่มเกล้าหัตถกรรมจากกะลามะพร้าว อำเภอตากลี จังหวัดนครสวรรค์

อันดับที่ ๒ ภูมิปัญญาประเภทผ้า เครื่องแต่งกาย “ผ้าทอย้อมสีธรรมชาติ” กลุ่มทอผ้าแพรวา อำเภอแม่เปิน จังหวัดนครสวรรค์

อันดับที่ ๓ ภูมิปัญญาประเภทผ้า เครื่องแต่งกาย “ผ้าทอมือย้อมสีธรรมชาติ” กลุ่มทอผ้าย้อมสีธรรมชาติ อำเภอชุมตาบง จังหวัดนครสวรรค์

อันดับที่ ๔ ภูมิปัญญาประเภทของใช้ ของตกแต่งและของที่ระลึก “เปเปอร์มาเช่” ธีสเปเปอร์มาเช่ อำเภอเมืองนครสวรรค์ จังหวัดนครสวรรค์

อันดับที่ ๕ ภูมิปัญญาประเภทสมุนไพรที่ไม่ใช่อาหาร “ผงสีฟันสมุนไพร คุณตา” วิสาหกิจชุมชนผงสีฟันสมุนไพรคุณตา อำเภอบรรพตพิสัย จังหวัดนครสวรรค์

๗.๔ สินค้าพื้นเมืองและของที่ระลึก

ของฝากของจังหวัดนครสวรรค์ที่เป็นที่รู้จักและเมื่อไหว้ที่มาจังหวัดนครสวรรค์หรือผ่านมา จะต้องซื้อไปเป็นของฝากมีมากมาย อาทิเช่น

ขนมโมจิ ซึ่งได้ถือกำเนิดที่ประเทศไทยจังหวัดนครสวรรค์เป็นแห่งแรกของประเทศ เมื่อประมาณ ๒๐ กว่าปี ซึ่งเป็นขนมที่ขึ้นชื่อของจังหวัด ขนมโมจิจึงเป็นขนมประจำจังหวัดนครสวรรค์

ลูกชิ้นปลากราย ทำจากเนื้อปลากรายล้วนๆ แหล่งจำหน่ายอยู่ที่ย่านตลาดในตัวเมืองนครสวรรค์

ผลิตภัณฑ์งาช้าง เป็นงานหัตถกรรมของอำเภอพยุหะคีรี มีตั้งแต่เครื่องประดับชิ้นเล็ก ๆ อย่างกำไล ตุ้มหู ไปจนถึงงานชิ้นใหญ่อย่างพระพุทธรูป

ปุ๋ยฝ้ายสวรรค์ ขนมปุ๋ยฝ้าย เป็นขนมที่ได้รับการยอมรับว่าเป็นขนมมงคลยอดนิยมสำหรับใช้ในประเพณีหรือเทศกาลของไทยเชื้อสายจีน ทั้งยังเป็นของฝากที่เข้าใจตรงกันว่าเป็นขนมมงคลที่มีนามเป็นมงคล **ปุ๋ยฝ้ายสวรรค์** เป็นขนมที่มีสูตรเฉพาะจากหมู่บ้านนครสวรรค์การันตีฝีมือการผลิตในระดับดีอกเตอร์ปรับสูตรอย่างลงตัวที่ช่วยให้เนื้อขนมปุ๋ยฝ้ายไม่แห้งและแข็ง

เครื่องปั้นดินเผาบ้านมอญ อยู่ที่หมู่ ๑ ตำบลบ้านแก่ง อำเภอเมืองนครสวรรค์ ได้สืบทอด การปั้นดินเผา มากว่า ๑๐๐ ปี สินค้าเป็นภาชนะ โอ่ง กระจ่าง ของประดับตกแต่งบ้านและสวน และของที่ ระลึก เป็นหมู่บ้านโอท็อปเพื่อการท่องเที่ยวของจังหวัดนครสวรรค์

เอกลักษณ์ทางวัฒนธรรมประเพณีที่สำคัญและมีชื่อเสียงของจังหวัด ได้แก่

ด้านหัตถกรรม/ช่างฝีมือ

ลำดับที่	รายการ	ตำบล	อำเภอ
๑	ผ้าฝ้ายทอมือกลุ่มสตรีชุมชนจันเสน	จันเสน	ตาคลี
๒	ผลิตภัณฑ์สิ่งโตเงิน - สิ่งโตทอง	เขาทอง	พยุหะคีรี
๓	ผ้าทอตีนจกบ้านทุ่งแม่น้ำน้อย	ลาดยาว	ลาดยาว
๔	ผ้าฝ้ายตากฟ้า	สุขสำราญ	ตากฟ้า
๕	ผ้าทอลายขีดขุมตาบง	ขุมตาบง	ขุมตาบง
๖	ผ้าทอมัดหมี่ บ้านวังกระโดนน้อย	ตะคร้อ	ไพศาลี
๗	ผ้าทอโปงแขวง	ด่านช้าง	บรรพตพิสัย
๘	ผ้าไหมมัดหมี่	หนองกรด	บรรพตพิสัย
๙	ทอฝ้ายดอกบ้านทุ่งสาคร	วังชำน	แม่วงก์
๑๐	ผ้าขาวม้า	วังบ่อ	หนองบัว
๑๑	ผ้าทอมัดหมี่แม่เป็น	แม่เป็น	แม่เป็น
๑๒	จักสานไม้ไผ่	กลางแดด	เมืองนครสวรรค์
๑๓	ผ้าทอตีนจก บ้านเขาแดง	ขุมตาบง	ขุมตาบง
๑๔	จักสานตะกร้าเถาวัลย์	บึงปลาทุ	บรรพตพิสัย

ด้านอาหาร

ลำดับที่	รายการ	ตำบล	อำเภอ
๑	ไข่เค็มสมุนไพรว่านสาวหลง	ไพศาลี	ไพศาลี
๒	เผือกหอม	ท่าตะโก	ท่าตะโก
๓	ขนมเปี๊ยะ	พยุหะ	พยุหะคีรี
๔	ชะมุด	พยุหะ	พยุหะคีรี
๕	ผลิตภัณฑ์จากตาลโตนด	เกยไชย	ขุมแสง
๖	แกงนอกหม้อ	บรรพตพิสัย	บรรพตพิสัย
๗	ขนมกะทินวลแก้ว	บรรพตพิสัย	บรรพตพิสัย
๘	ลูกชิ้นปลากรายแม่ศรี/ลูกชิ้นปลากรายนายหลี	ปากน้ำโพ	เมืองนครสวรรค์
๙	ผลิตภัณฑ์แปรรูปจากปลาบ้านท่าดินแดง	บางพระหลวง	เมืองนครสวรรค์

ด้านศิลปะการแสดงและดนตรี

ลำดับที่	รายการ	ตำบล	อำเภอ
๑	หุ่นกระบอกแม่เขวง	ปากน้ำโพ	เมืองนครสวรรค์
๒	รำกลองยาว	ทำนบ	ท่าตะโก
๓	ปี่พาทย์ไทย	ลาดยาว	ลาดยาว
๔	เพลงฉ่อยแม่ทองใบ จินดา	ลาดยาว	ลาดยาว
๕	รำโทน	พยุหะ	พยุหะคีรี
๖	การร้อง รำ เต้น ชาวไทดำตำบล	ขุมแสง	ขุมแสง
๗	การเล่นมะคอนไทดำ	ขุมแสง	ขุมแสง

ลำดับที่	รายการ	ตำบล	อำเภอ
๘	ร้านาภูวนารี ศรีตะคร้อ	ตะคร้อ	ไพศาลี
๙	โขนสดโรงเรียนบ้านสระงาม	บ้านมะเกลือ	เมืองนครสวรรค์
๑๐	รำฟ้อนภูไท	แม่วงก์	แม่วงก์
๑๑	รำกลองยาว	พยุหะ	พยุหะคีรี
๑๒	ระบำค้ำคาว	บรรพตพิสัย	บรรพตพิสัย

ด้านโบราณสถาน โบราณวัตถุ

ลำดับที่	รายการ	ตำบล	อำเภอ
๑	วัดเขาดินใต้	เขาดิน	เก้าเลี้ยว
๒	วัดถ้ำเนินพระปรารค์	พินลาน	ชุมแสง
๓	โคกปราสาท	ดอนคา	ท่าตะโก
๔	วัดเขาหน่อ	บ้านแดน	บรรพตพิสัย
๕	โคกเศรษฐีหรือนาไร่เนาเดียว	โคกเตี้ย	ไพศาลี
๖	ตึกอึกา	โคกเตี้ย	ไพศาลี
๗	เมืองอโยธยาสวี (เมืองอภัยศาลี)	สำโรงชัย	ไพศาลี
๘	โคกพระยาเผาเข้า	สำโรงชัย	ไพศาลี
๙	วัดกระดี่ทอง	นครสวรรค์ออก	เมืองนครสวรรค์
๑๐	วัดจอมคีรีนาคพรต	นครสวรรค์ออก	เมืองนครสวรรค์
๑๑	วัดช่องลม	บ้านมะเกลือ	เมืองนครสวรรค์
๑๒	วัดบน	บ้านมะเกลือ	เมืองนครสวรรค์
๑๓	เมืองพระบาง	ปากน้ำโพ	เมืองนครสวรรค์
๑๔	วัดเขากบ	ปากน้ำโพ	เมืองนครสวรรค์
๑๕	เขาวงกต	ปากน้ำโพ	เมืองนครสวรรค์

ข้อมูลผลิตภัณฑ์วัฒนธรรมไทย (Cultural Product of Thailand) : CPOT

ประเภท	ชื่อผลิตภัณฑ์	ระดับที่ได้รับการประเมิน		
		เหรียญทอง	เหรียญเงิน	เหรียญทองแดง
สร้างสรรค์	ผ้าจันเสน		✓	
สร้างสรรค์	โคมไฟเรือโบราณจักสานไม้ไผ่		✓	

ผลิตภัณฑ์สินค้า OTOP ผู้ประกอบการและผู้ผลิตสินค้าขึ้นทะเบียนกับสำนักงานพัฒนาชุมชน จังหวัดนครสวรรค์จำนวน ๑,๓๐๘ ราย สินค้าผลิตภัณฑ์ชุมชนและท้องถิ่น จำนวน ๒,๕๒๘ ผลิตภัณฑ์ แบ่งเป็นประเภทของใช้ของตกแต่งของที่ระลึก จำนวน ๘๑๒ ผลิตภัณฑ์ อาหาร จำนวน ๑,๑๖๘ ผลิตภัณฑ์ ผ้าและเครื่องแต่งกายจำนวน ๑๒๑ ผลิตภัณฑ์ ผลิตภัณฑ์จากสมุนไพรไม่ใช่อาหาร จำนวน ๓๔๘ ผลิตภัณฑ์ และเครื่องดื่ม จำนวน ๗๙ ผลิตภัณฑ์ ผลิตภัณฑ์ที่มี ระดับ ๕ ดาว จากการคัดสรรสุดยอดหนึ่งตำบล หนึ่งผลิตภัณฑ์ ปี ๒๕๕๙ ได้แก่ ลูกชิ้นปลากราย, ขนมโมจิ, ไตฟูกุ, น้ำผึ้ง, น้ำมะนาว, จมูกข้าวกล้อง, เรือโบราณ, เครื่องประดับจากกะลามะพร้าว, ผลิตภัณฑ์สมุนไพร เป็นต้น

จำนวนผู้ผลิต ผู้ประกอบการ OTOP ของจังหวัดนครสวรรค์ ประจำปี พ.ศ. ๒๕๕๗ - ๒๕๖๑

ที่	อำเภอ	จำนวนผู้ผลิต	จำนวนผลิตภัณฑ์
๑	เก้าเลี้ยว	๕๖	๑๐๓
๒	โกรกพระ	๖๕	๑๕๕
๓	ชุมตาบง	๔๒	๙๐
๔	ชุมแสง	๗๔	๒๒๒
๕	ตากฟ้า	๑๐๗	๑๔๘
๖	ตากลิ	๘๐	๑๙๙
๗	ท่าตะโก	๑๐๒	๑๖๔
๘	บรรพตพิสัย	๗๒	๑๐๗
๙	พยุหะคีรี	๖๗	๑๓๘
๑๐	ไพศาลี	๗๓	๑๐๙
๑๑	เมืองฯ	๓๑๐	๖๔๙
๑๒	แม่เปิน	๔๖	๑๑๕
๑๓	แม่วงก์	๖๕	๑๒๓
๑๔	ลาดยาว	๘๙	๑๑๓
๑๕	หนองบัว	๖๐	๙๓
รวมทั้งสิ้น		๑,๓๐๘	๒,๕๒๘

ที่มา : สำนักงานพัฒนาชุมชนจังหวัดนครสวรรค์ ข้อมูล ณ กันยายน ๒๕๖๑

๘. ทรัพยากรธรรมชาติ

๘.๑ ทรัพยากรน้ำ

ทรัพยากรน้ำตามธรรมชาติของจังหวัดนครสวรรค์ได้มาจากแหล่งที่สำคัญ ๒ แหล่ง ได้แก่ แหล่งน้ำผิวดิน และแหล่งน้ำใต้ดิน ดังนี้

• แหล่งน้ำผิวดิน

แหล่งน้ำผิวดิน ได้แก่ น้ำในแม่น้ำและลำห้วยลำคลองสายต่าง ๆ ซึ่งมีต้นกำเนิดจากภูเขาทางด้านทิศตะวันออกและทิศตะวันตกของจังหวัด มีต้นกำเนิดจากที่อื่นแล้วไหลผ่านจังหวัดนครสวรรค์ แม่น้ำสายใหญ่ที่มีประโยชน์และมีความสำคัญต่อความเป็นอยู่และเศรษฐกิจของประชากร ได้แก่ แม่น้ำเจ้าพระยา แม่น้ำปิง และแม่น้ำน่าน นอกนั้นเป็นลำน้ำสายเล็ก ซึ่งส่วนใหญ่จะไหลลงสู่แม่น้ำดังกล่าวเกือบทั้งสิ้น ดังนั้นแหล่งน้ำผิวดินในจังหวัดนครสวรรค์ที่สำคัญ ๆ จึงได้แก่

๑. แม่น้ำเจ้าพระยา เกิดจากการไหลมารวมกันของแม่น้ำปิง และแม่น้ำน่านที่บริเวณปากน้ำโพ ในเขตเทศบาลนครนครสวรรค์ แล้วไหลลงทางทิศใต้สู่ภาคกลางตอนใต้และออกสู่ทะเลที่อ่าวไทย เป็นแม่น้ำสายสำคัญที่มีประโยชน์ทั้งทางด้านการเกษตร การคมนาคม การอุตสาหกรรม การอุปโภคบริโภคของบริเวณริมสองฝั่งแม่น้ำมาเป็นเวลาช้านานแล้ว และยังเป็นแหล่งประมงน้ำจืดที่สำคัญอีกด้วย

๒. แม่น้ำปิง เป็นแม่น้ำสายใหญ่ที่มีต้นกำเนิดมาจากเทือกเขาภาคเหนือ ไหลผ่านท้องที่อำเภอบรรพตพิสัย อำเภอเก้าเลี้ยว มาบรรจบกับแม่น้ำน่านเป็นแม่น้ำเจ้าพระยา บริเวณตำบลปากน้ำโพ เป็นแหล่งน้ำธรรมชาติที่สำคัญอีกสายหนึ่ง ทั้งในด้านการเกษตรอุตสาหกรรม การอุปโภคบริโภคของประชากรบริเวณสองฝั่งแม่น้ำ

๓. แม่น้ำน่าน เป็นลำน้ำสายใหญ่ มีต้นกำเนิดมาจากเทือกเขาผีปันน้ำ จังหวัดน่าน ไหลผ่านจังหวัดสำคัญ คือ พิชณุโลก พิษณุโลก และผ่านทองที่อำเภอชุมแสง เข้าอำเภอเมืองนครสวรรค์ ก่อนมาบรรจบกับแม่น้ำปิง ที่ตำบลปากน้ำโพ เป็นแหล่งน้ำที่ใช้ประโยชน์ทั้งด้านการเกษตร การคมนาคม การอุปโภคบริโภค

๔. แม่น้ำยม ต้นกำเนิดจากเทือกเขาในจังหวัดแพร่ ไหลผ่านจังหวัดสุโขทัยและจังหวัดกำแพงเพชร ในภาคเหนือลงมาจนบรรจบกับแม่น้ำน่าน ที่ตำบลเกยไชย อำเภอชุมแสง สามารถใช้ประโยชน์ในด้านการเกษตรและการอุปโภคบริโภคของประชากรบริเวณสองฝั่งแม่น้ำได้เป็นอย่างดี

๕. ลำน้ำวังงัก ต้นกำเนิดจากเทือกเขาสูงจังหวัดตาก ไหลผ่านทางอำเภอลาดยาว ทิศตะวันตกเฉียงเหนือของจังหวัดนครสวรรค์ เป็นแม่น้ำวังมาไหลลงสู่แม่น้ำสะแกกรังที่จังหวัดอุทัยธานี สามารถให้ประโยชน์ด้านเพาะปลูกได้ดีและอาจมีปริมาณน้ำเกิดความต้องการในฤดูฝน ซึ่งทำให้เกิดน้ำท่วมได้

๖. คลองโพธิ์ มีต้นกำเนิดจากเทือกเขาสูงในท้องที่อำเภอแม่เปิน ทางด้านทิศตะวันตกของจังหวัดนครสวรรค์ และไหลเลียบบเขตจังหวัดมารวมกับลำน้ำแม่น้ำวังในอำเภอสว่างอารมณ์ จังหวัดอุทัยธานี เป็นลำน้ำที่มีน้ำไหลผ่านตลอดทั้งปี สามารถใช้ประโยชน์ในด้านการเพาะปลูกและการอุปโภคบริโภค

๗. คลองบางไผ่-บางประมุง แยกจากแม่น้ำปิงที่อำเภอบรรพตพิสัย ผ่านตำบลท่าซุด ไหลออกแม่น้ำเจ้าพระยาที่ตำบลบางมะฝ่อ อำเภอโกรกพระ

๘. บึงบอระเพ็ด เป็นบึงที่มีขนาดใหญ่ที่สุดในประเทศไทย มีอาณาเขตครอบคลุม ๓ อำเภอของจังหวัดนครสวรรค์ คือ อำเภอเมืองนครสวรรค์ อำเภอชุมแสง และอำเภอท่าตะโก มีเนื้อที่ประมาณ ๑๓๒,๗๓๗ ไร่ ๕๖ ตารางวา

• แหล่งน้ำใต้ดิน

แหล่งน้ำใต้ดินของจังหวัดนครสวรรค์ ประกอบด้วยชั้นดินเหนียวสลับดินทรายจากแม่น้ำปิง แม่น้ำน่านในกลุ่มแม่น้ำแคบๆ ขนานไปกับสายลำน้ำกว้างไม่เกิน ๓๐ กิโลเมตร แบ่งออกได้เป็น ๒ ส่วน คือ

๑. อยู่ทางตอนเหนือของแม่น้ำเจ้าพระยา ซึ่งพบชั้นของน้ำ น้ำชั้นแรกอยู่ลึกประมาณ ๒๐ เมตร จากผิวดินชั้นสอง ๓๐ - ๔๐ เมตร จากผิวดินชั้นสาม ๖๐ - ๗๐ เมตร และอาจพบอยู่ลึกถึง ๑๒๐ เมตร จากผิวดิน ชั้นหินที่รองรับข้างใต้เป็นหินพวก Andesite, Limestone, Phylite, Rhyolite

๒. อยู่ใต้บึงบอระเพ็ดบริเวณตั้งแต่ตำบลปากน้ำโพ ในเขตอำเภอเมืองนครสวรรค์ลงมา พบชั้นน้ำชั้นแรกอยู่ลึกประมาณ ๑๕ เมตร จากผิวดิน ชั้นที่สองประมาณ ๓๓ เมตร จากผิวดิน หินที่รองรับข้างใต้ ได้แก่ หินแปร หินชนวน (Slate) และพบความเค็มของน้ำในพื้นที่อำเภอชุมแสง

แหล่งน้ำบาดาลในภาคเหนือเป็นแหล่งน้ำบาดาลที่เป็นหินร่วนโดยเฉพาะที่ดินแถบบริเวณที่ราบลุ่มแม่น้ำยมและแม่น้ำน่าน (อุตรดิตถ์-นครสวรรค์ ตามลักษณะของธรณีวิทยาจัดอยู่ในแหล่งเจ้าพระยาตอนบน สภาพแหล่งน้ำบาดาลที่เป็นหินร่วนบริเวณดังกล่าวให้น้ำมาก) คุณภาพน้ำส่วนใหญ่เป็นน้ำจืด แต่บริเวณนี้มีปริมาณของสารละลายเหล็กอยู่สูง ถ้านำไปใช้บริโภคจำต้องมีวิธีจัดเหล็กออกเสียก่อน

๘.๒ ทรัพยากรป่าไม้

ในปี พ.ศ. ๒๕๖๐ จังหวัดนครสวรรค์มีพื้นที่ที่ยังคงสภาพป่า ๕๖๘,๑๐๗.๓๒ ไร่ คิดเป็นร้อยละ ๙.๕๔ ของพื้นที่จังหวัด (สำนักจัดการที่ดินป่าไม้, กรมป่าไม้) ซึ่งเป็นพื้นที่ที่ได้รับการคุ้มครองตามพระราชบัญญัติป่าสงวนแห่งชาติ พ.ศ. ๒๕๐๗ เป็นป่าสงวนแห่งชาติจำนวน ๖ ป่า เนื้อที่รวมทั้งสิ้น ๑,๓๑๙,๒๙๓.๒๕ ไร่ โดยได้กำหนดให้เป็น ๑) พื้นที่ป่าอนุรักษ์ (อุทยานแห่งชาติ ฯลฯ) จำนวน ๓๒๓,๓๗๕ ไร่ ๒) มอบพื้นที่ให้ สปก. ๓๖๙,๔๐๒.๕๖ ไร่ คงเหลือพื้นที่ป่าสงวนแห่งชาติ จำนวน ๖๒๖,๕๑๕.๖๙ ไร่ ได้แก่

- **ป่าเขาคอก ป่าเขาโลมนาง ป่าเขาสอยดาว** เป็นป่าสงวนแห่งชาติตามประกาศกฎกระทรวง ฉบับที่ ๑,๐๑๓ เมื่อวันที่ ๑๕๒๖ อยู่ในท้องที่ตำบลวังน้ำลัด ตำบลโคกเดื่อ ตำบลวังข่อย และตำบลตะคร้อ อำเภอไพศาลี จังหวัดนครสวรรค์ ครอบคลุมพื้นที่ประมาณ ๑๐๕,๖๐๐ ไร่

- **ป่าเขาสนามชัย** เป็นป่าสงวนตามประกาศกฎกระทรวง ฉบับที่ ๑๕๙ พ.ศ. ๒๕๐๖ ออกตามความในพระราชบัญญัติคุ้มครองและสงวนป่า พ.ศ. ๒๔๘๑ อยู่ในท้องที่ตำบลเขาเกลา อำเภอพยุหะคีรี จังหวัดนครสวรรค์ เนื้อที่ ๑๗.๓๗ ตารางกิโลเมตร โดยพบไม้เต็ง ไม้รัง ไม้แดง ไม้มะค่าโมง ฯลฯ ขึ้นอยู่ในพื้นที่เป็นปริมาณมาก

- **ป่าเขาสูง ป่าเขาลวก ป่าข้างฟุบ** เป็นป่าสงวนตามประกาศกฎกระทรวง ฉบับที่ ๑๑๒ พ.ศ. ๒๕๐๕ ออกตามความในพระราชบัญญัติคุ้มครองและสงวนป่า พ.ศ. ๒๔๘๑ อยู่ในท้องที่ตำบลธารทหาร ตำบลหนองบัว ตำบลหนองกลับ อำเภอหนองบัว และตำบลโคกเดื่อ ตำบลตะคร้อ อำเภอไพศาลี จังหวัดนครสวรรค์ เนื้อที่ประมาณ ๑๖๑๖ ตารางกิโลเมตร โดยพบไม้แดง ไม้เต็ง ไม้รัง ไม้เหียง ไม้ชิงชัน ซึ่งเป็นไม้มีค่าขึ้นอยู่ในพื้นที่เป็นปริมาณมาก

- **ป่าเขาสูงและป่าเขาพระ** เป็นป่าสงวนแห่งชาติตามประกาศกฎกระทรวง ฉบับที่ ๑,๒๓๙ เมื่อวันที่ ๑๕๓๘ อยู่ในท้องที่ตำบลทุ่งทอง ตำบลหนองกลับ ตำบลหนองบัว ตำบลวังบ่อ ตำบลธารทหาร อำเภอหนองบัว ตำบลวังน้ำลัด อำเภอไพศาลี จังหวัดนครสวรรค์ เนื้อที่ประมาณ ๖๕,๘๐๐ ไร่

- **ป่าเขาหลวง** เป็นป่าสงวนแห่งชาติตามประกาศกฎกระทรวง ฉบับที่ ๗๐๓ เมื่อวันที่ ๑๕๑๗ อยู่ในท้องที่ตำบลวังม้า อำเภอลาดยาว ตำบลหนองกรด อำเภอเมืองนครสวรรค์ และตำบลบางประมุข ตำบลนากลาง ตำบลศาลาแดง ตำบลเนินศาลา อำเภอโกรกพระ จังหวัดนครสวรรค์ เนื้อที่ประมาณ ๕๕,๓๑๒ ไร่ พบไม้เต็ง ไม้รัง ไม้ประคู้ ไม้แดง ไม้ชิงชัน และไม้ชนิดอื่นที่มีค่าจำนวนมาก

- **ป่าดงยางห้วยพลับ** เป็นป่าสงวนตามประกาศกฎกระทรวง ฉบับที่ ๑๙ พ.ศ. ๒๕๐๑ ออกตามความในพระราชบัญญัติคุ้มครองและสงวนป่า พ.ศ. ๒๔๘๑ อยู่ในท้องที่ตำบลบ้านแดน อำเภอบรรพตพิสัย จังหวัดนครสวรรค์ เนื้อที่ประมาณ ๑.๖ ตารางกิโลเมตร (๑,๐๐๐ ไร่) ปัจจุบันได้มอบพื้นที่ให้กับ สปก. ทั้งหมด

- **ป่าแม่वंก - แม่เป็น** เป็นป่าสงวนตามประกาศกฎกระทรวง ฉบับที่ ๑๒ พ.ศ. ๒๕๐๑ ออกตามความในพระราชบัญญัติคุ้มครองและสงวนป่า พ.ศ. ๒๔๘๑ อยู่ในท้องที่ตำบลห้วยน้ำหอม อำเภอลาดยาว จังหวัดนครสวรรค์ ๑,๗๒๙.๑๖ ตารางกิโลเมตร พบไม้สัก ยาง ตะเคียน มะค่า และไม่มีค่าอื่นๆ

สรุปพื้นที่ป่าไม้และการใช้ประโยชน์ในพื้นที่จังหวัดนครสวรรค์

ลำดับ	ป่า	เนื้อที่ตามกฎกระทรวง (ไร่)	พื้นที่อุทยานแห่งชาติฯ (ไร่)	พื้นที่ที่มอบให้ สปก. (ไร่)	พื้นที่ป่าสงวนคงเหลือ (ไร่)
๑	ป่าแม่वंก - แม่เป็น	๑,๐๘๐,๗๒๕.๐๐	๒๗๙,๔๘๐.๐๐	๓๑๖,๓๐๐.๔๙	๔๘๔,๙๔๔.๕๑
๒	ป่าเขาหลวง	๕๕,๓๑๒.๐๐	๔๒,๔๓๐.๐๐	๖,๓๔๓.๗๕	๖,๕๓๘.๒๕
๓	ป่าเขาสนามชัย	๑๐,๘๕๖.๒๕	-	๗,๑๕๐.๕๐	๓,๗๐๕.๗๕
๔	ป่าเขาสูงและป่าเขาพระ	๖๕,๘๐๐.๐๐	-	๒๖,๗๗๐.๐๐	๓๙,๐๓๐.๐๐
๕	ป่าเขาคอก ป่าเขาโลมนาง ป่าเขาสอยดาว	๑๐๕,๖๐๐.๐๐	๑,๔๖๕.๐๐	๑๑,๘๓๗.๘๒	๙๒,๒๙๗.๑๘
๖	ป่าดงยางห้วยพลับ	๑,๐๐๐.๐๐	-	๑,๐๐๐.๐๐	-
รวม		๑,๓๑๙,๒๙๓.๒๕	๓๒๓,๓๗๕.๐๐	๓๖๙,๔๐๒.๕๖	๖๒๖,๕๑๕.๖๙

สรุปพื้นที่ป่าอนุรักษ์ในพื้นที่จังหวัดนครสวรรค์

ลำดับ	ชื่อป่า	ไร่	ประกาศ
๑	อุทยานแห่งชาติแม่วงก์	๒๗๙,๔๘๐	พระราชกฤษฎีกา วันที่ ๒ กันยายน ๒๕๓๐
๒	เขตห้ามล่าสัตว์ป่าบึงบอระเพ็ด	๖๖,๒๕๐	ประกาศกระทรวงเกษตรและสหกรณ์ วันที่ ๑๙ กุมภาพันธ์ ๒๕๑๘
๓	วนอุทยานเขาหลวง	๔๒,๔๓๐	ประกาศกรมป่าไม้ วันที่ ๒๗ กุมภาพันธ์ ๒๕๓๙
๔	วนอุทยานถ้ำเพชร-ถ้ำทอง	๔,๖๕๙	ประกาศกรมป่าไม้ วันที่ ๑๐ มกราคม ๒๕๔๐
๕	สวนรุกขชาติไพศาลี	๑,๔๖๕	ประกาศกรมป่าไม้ พ.ศ. ๒๕๔๐
รวม		๓๙๔,๒๘๔	

จากการสำรวจทรัพยากรป่าไม้โดยใช้ข้อมูลภาพถ่ายจากดาวเทียม พบว่าข้อมูลล่าสุด ในปี ๒๕๖๐ จังหวัดนครสวรรค์มีเนื้อที่ป่าทั้งสิ้น ๙๐๘.๙๗ ตารางกิโลเมตร คิดเป็นร้อยละ ๙.๕๔ ของเนื้อที่จังหวัด ดังนี้

เนื้อที่ป่าไม้ของจังหวัดนครสวรรค์ ปี พ.ศ. ๒๕๔๗ - ๒๕๖๐

ปี พ.ศ.	พื้นที่ (ตร.กม.)	% ของพื้นที่จังหวัด
๒๕๔๗	๘๔๘.๒๕	๘.๘๔
๒๕๔๘	๘๑๘.๑๓	๘.๕๒
๒๕๔๙	๘๑๗.๘๕	๘.๕๒
๒๕๕๑	๘๘๑.๑๐	๙.๑๘
๒๕๕๖	๘๘๑.๑๐	๙.๑๘
๒๕๕๗	๘๘๑.๘๔	๙.๒๖
๒๕๕๘	๘๘๖.๕๔	๙.๓๑
๒๕๕๙	๘๙๓.๙๖	๙.๓๘
๒๕๖๐	๙๐๘.๙๗	๙.๕๔

ที่มา : <http://forestinfo.forest.go.th/>, สำนักจัดการที่ดินป่าไม้ กรมป่าไม้

ชนิดป่าไม้ของจังหวัดนครสวรรค์ ได้แก่ ๑) ป่าเบญจพรรณ (Mixed Deciduous forest) ๒) ป่าดงดิบ (Evergreen forest) ๓) ป่าเต็งรัง (Deciduous dipterocarp forest) พันธุ์ไม้เด่นและมีค่าทางเศรษฐกิจที่สำคัญ ได้แก่ ไม้สัก ที่มีอยู่ในป่าเบญจพรรณท้องที่อำเภอแม่วงก์และอำเภอแม่เปิน นอกจากนี้ยังมีไม้มีค่าทางเศรษฐกิจชนิดอื่นอีก เช่น ไม้ยาง มะค่าโมง ตะเคียนทอง แดง ประดู่ เสลา กระบาก เต็ง รัง เหียง หลวง ฯลฯ

● พืชพรรณไม้

พืชพรรณไม้ธรรมชาติในท้องที่จังหวัดนครสวรรค์ประกอบด้วย สังคมพืชป่าที่ขึ้นอยู่ในป่าชนิดต่างๆ ดังนี้

- **ป่าดงดิบเขา** พันธุ์ไม้ที่พบได้ส่วนมากเป็นต้นไม้วงศ์ไม้ก่อ ได้แก่ ก่อเคือบ ก่อลิ้น ก่อหนาม นอกจากนี้ยังมีไม้ชนิดอื่นๆ ที่เป็นไม้เด่น เช่น กะเพราต้น จำปาป่า อบเชย เหมือดคน และตำดง เป็นต้น และตามบริเวณลำต้น และกิ่งของต้นไม้ใหญ่ต่างๆ เหล่านี้จะมีพวกไลเคนและมอสขึ้นปกคลุมอยู่ทั่วไป

- **ป่าดงดิบแล้ง** พันธุ์ไม้ที่อยู่ในป่าชนิดนี้ที่เป็นไม้เรือนยอดเด่น ซึ่งเป็นไม้ในวงศ์ยาง ได้แก่ ยางแดง ยางนา กระบาก พะยอม มะหาด กระบากลัก พลวง และลำดวน สังคมป่าดงดิบแล้งมีไม้ผลให้รับประทานหลายชนิดและเป็นอาหารของสัตว์ในพื้นที่ เช่น ลำไยป่า คอแลน และมะไฟป่า เป็นต้น

- **ป่าเบญจพรรณ** พันธุ์ไม้ที่สำคัญที่พบในป่าชนิดนี้ เป็นไม้มีค่าทางเศรษฐกิจหลายชนิด ได้แก่ ไม้สัก มะค่าโมง ประดู่ ชิงชัน แดง ช้อ และเสลาและนอกจากนี้ ยังมีไม้พื้นล่างซึ่งเป็นไม้ชนิดต่างๆ ขึ้นอยู่ได้แก่ ไม้ป่า ไม้ไร่ ไม้ชางนวล และไม้รวก เป็นต้น
- **ป่าเต็งรัง** พันธุ์ไม้มีค่าที่พบในป่าชนิดนี้ ได้แก่ เต็ง รัง ยางตราด พะยอม มะขามป้อม สมอไทย ไม้พื้นล่าง ได้แก่ ไม้เพ็ก พรัง เป็นต้น

ความหลากหลายทางชีวภาพของพรรณไม้

จากการสำรวจพรรณไม้ในจังหวัดนครสวรรค์พบพรรณพืช ๑๕๘ ชนิด เช่น กรวยป่า กระเจาะ กระเจียว กระโดน กระถิน กระถินพิมาน กระทกรก กระท้อน กระทุ่มเนิน กระบก กระเบาหลัก กูก เกิดแดงกระพีเขาควาย กระพีจั่น กระเจียน กางขี้มอด กาสามปึก ขนุน ขี้หว้า ข่อย ข่อยหนาม ขันทองพยาบาท ขี้หนอน ขี้หนู ขี้เหล็ก ขี้ฮ้าย ขี้เหล็กเลือด คนทา คอแลน คำมอกหลวง คำรอก คำเสด แคนขาว แคนทราย แคนหัวหมู แคนหางค่าง จั้วป่า จักหัน จามจุรี จิก แจง ช้างพลู ชิงชี ช้อ แดง ตะโกนา ตะโกพนม ตะขบป่า ตะคร้อ เป็นต้น

ในจำนวนนี้พบพรรณพืช ๑ ชนิด เป็นพืชถูกคุกคาม ที่จัดอยู่ในสถานภาพมีแนวโน้มใกล้สูญพันธุ์ ได้แก่ พรังเหลี่ยม และ ๑ ชนิด เป็นพืชถิ่นเดียว ได้แก่ มะลิวัลย์เถา

พรรณไม้ท้องถิ่นของจังหวัดนครสวรรค์ ที่ได้สำรวจพบในครั้งนี้ได้ถูกนำไปใช้ประโยชน์ในหลายด้าน ทั้งการใช้เนื้อไม้เพื่อการก่อสร้างที่อยู่อาศัย ประดิษฐ์เครื่องมืออุปกรณ์ซึ่งใช้ในชีวิตประจำวันของคนในท้องถิ่น การใช้ประโยชน์พรรณพืชที่คุณสมบัติทางยารักษาโรค เป็นสมุนไพร บำรุงสุขภาพและรักษาอาการเจ็บป่วย และพืชส่วนใหญ่สามารถรับประทานเป็นอาหารได้ เช่น ดอกสลิด นำไปต้มรับประทานกับน้ำพริก ใบอ่อนเมาสร้อยใช้รับประทานเป็นผักสด เป็นต้น อีกทั้งการใช้ประโยชน์จากพรรณไม้หลายชนิด ก่อให้เกิดภูมิปัญญาของท้องถิ่นที่สั่งสมมาช้านาน เกิดความเป็นเอกลักษณ์ของท้องถิ่นในการใช้ประโยชน์ทรัพยากรนั้นๆ อีกด้วย

๙. ข้อมูลเกี่ยวกับศักยภาพขององค์การบริหารส่วนจังหวัดนครสวรรค์

โครงสร้างการบริหารและอำนาจหน้าที่ในการบริหารงานขององค์การบริหารส่วนจังหวัดนครสวรรค์ ซึ่งเป็นองค์กรปกครองส่วนท้องถิ่นรูปแบบหนึ่ง โดยจัดตั้งขึ้นตามพระราชบัญญัติองค์การบริหารส่วนจังหวัด พ.ศ.๒๕๔๐ มีโครงสร้างการบริหาร และบทบาทอำนาจหน้าที่ ดังนี้

๙.๑ โครงสร้างการบริหารขององค์การบริหารส่วนจังหวัดนครสวรรค์

(๑) ด้านการเมือง ประกอบด้วย

ฝ่ายนิติบัญญัติ ได้แก่ สภาองค์การบริหารส่วนจังหวัดนครสวรรค์ ประกอบไปด้วยสมาชิกสภาองค์การบริหารส่วนจังหวัดนครสวรรค์ ซึ่งราษฎรเลือกตั้งโดยตรง จำนวน ๓๖ คน วาระของสภาองค์การบริหารส่วนจังหวัดนครสวรรค์ มีกำหนดคราวละสี่ปีนับแต่วันเลือกตั้ง

ฝ่ายบริหาร ได้แก่ นายองค์การบริหารส่วนจังหวัดนครสวรรค์ ซึ่งมาจากการเลือกตั้งโดยตรงเป็นผู้บริหาร และมีคณะผู้บริหารประกอบด้วย รองนายกองค์การบริหารส่วนจังหวัดนครสวรรค์ จำนวน ๓ คน เลขานุการนายกฯ และที่ปรึกษานายกฯ รวมจำนวน ๕ คน

(๒) โครงสร้างส่วนราชการขององค์การบริหารส่วนจังหวัดนครสวรรค์

การแบ่งส่วนบริหารราชการองค์การบริหารส่วนจังหวัดนครสวรรค์ ตามมาตรา ๔๑ แห่งพระราชบัญญัติองค์การบริหารส่วนจังหวัด พ.ศ.๒๕๔๐ มาตรา ๔ แห่งพระราชกฤษฎีการะเบียบข้าราชการองค์การบริหารส่วนจังหวัด พ.ศ. ๒๕๔๑, ประกาศองค์การบริหารส่วนจังหวัดนครสวรรค์ ลงวันที่ ๒๙ กรกฎาคม ๒๕๔๑ เรื่อง การจัดแบ่งส่วนราชการขององค์การบริหารส่วนจังหวัดนครสวรรค์ และประกาศ

องค์การบริหารส่วนจังหวัดนครสวรรค์ ลงวันที่ ๒๖ กันยายน ๒๕๖๐ เรื่อง แผนอัตรากำลัง ๓ ปี ประจำปีงบประมาณ ๒๕๖๑-๒๕๖๓ ประกอบด้วย

๑. สำนักปลัดองค์การบริหารส่วนจังหวัด
๒. กองกิจการสภาองค์การบริหารส่วนจังหวัด
๓. กองแผนและงบประมาณ
๔. กองคลัง
๕. กองช่าง
๖. กองการศึกษา ศาสนาและวัฒนธรรม
๗. กองกิจการพาณิชย์
๘. กองส่งเสริมคุณภาพชีวิต
๙. กองพัสดุและทรัพย์สิน
๑๐. กองการเจ้าหน้าที่
๑๑. หน่วยงานตรวจสอบภายใน

**อัตรากำลังข้าราชการ ข้าราชการครู ลูกจ้างประจำและพนักงานจ้าง
ขององค์การบริหารส่วนจังหวัดนครสวรรค์**

ผู้บริหาร/ส่วนราชการ	ข้าราชการ อบจ.								ข้าราชการครู อบจ.				รวม ข้าราชการ	ลูกจ้าง ประจำ	พนักงาน จ้าง	รวม ทั้งสิ้น
	ปฏิบัติ งาน	ชำนาญ งาน	อาวุ โส	ปฏิบัติ การ	ชำนาญ การ	ต้น	กลาง	สูง	ครู ผู้ช่วย	คศ. ๑	คศ. ๒	คศ. ๓				
๑. ปลัด อบจ.	-	-	-	-	-	-	-	๑	-	-	-	-	๑	-	-	๑
๒. รองปลัด อบจ.	-	-	-	-	-	-	-	-	-	-	-	-	-	-	-	-
๓. สำนักปลัดฯ	๓	๓	-	๒	๔	๑	๑	-	-	-	-	-	๑๔	๕	๓๖	๕๕
๔. กองกิจการสภาฯ	-	๒	-	-	๓	๓	๑	-	-	-	-	-	๙	๑	๔	๑๔
๕. กองแผนและ งบประมาณ	๑	๑	-	๑	๔	๓	๑	-	-	-	-	-	๑๑	-	๕	๑๖
๖. กองคลัง	๖	๖	-	๒	๓	๒	๑	-	-	-	-	-	๒๐	๑	๒	๒๓
๗. กองช่าง	๓	๒๐	๑	๓	๖	๕	๑	-	-	-	-	-	๓๙	๑๗	๒๐๐	๒๕๖
๘. กองการศึกษาฯ	-	๑	-	๔	๒	-	๑	-	๕	๕	๑๖	๑๒	๔๖	-	๑๕	๖๑
๙. กองกิจการพาณิชย์	๑	๑	-	๔	๕	๓	๑	-	-	-	-	-	๑๕	-	๗๔	๘๙
๑๐. กองส่งเสริมคุณภาพ ชีวิต	-	-	-	๒	๕	๒	๑	-	-	-	-	-	๑๐	๔	๓๕	๔๙
๑๑. กองพัสดุและ ทรัพย์สิน	๒	๕	-	๑	๑	๒	๑	-	-	-	-	-	๑๒	-	๘	๒๐
๑๒. กองการเจ้าหน้าที่	๑	๑	-	๑	๔	๑	๑	-	-	-	-	-	๙	-	๒	๑๑
๑๓. หน่วยงานตรวจสอบ ภายใน	๑	๑	-	๑	๒	-	-	-	-	-	-	-	๕	-	๒	๗
รวม	๑๘	๔๑	๑	๒๑	๓๙	๒๒	๑๐	๑	๕	๕	๑๖	๑๒	๑๙๑	๒๘	๓๘๓	๖๐๒

แหล่งที่มาของข้อมูล : กองการเจ้าหน้าที่ ณ วันที่ ๓๑ เดือน พฤษภาคม ๒๕๖๒

๙.๒ สถานะทางการคลัง

การบริหารรายรับ

ตารางแสดงบัญชีรายรับ (รวมเงินอุดหนุน) ๓ ปี ย้อนหลังขององค์การบริหารส่วนจังหวัดนครสวรรค์

หมวด	รายรับจริงปี ๒๕๖๐	รายรับจริงปี ๒๕๖๑	ประมาณการปี ๒๕๖๒
๑. ภาษีอากร	๔๑,๓๘๗,๐๗๐.๘๒	๓๖,๒๒๖,๔๘๗.๒๖	๔๐,๘๐๐,๐๐๐.๐๐
๒. ค่าธรรมเนียมค่าปรับและใบอนุญาต	๔,๒๕๕,๗๐๗.๔๐	๔,๒๕๕,๑๘๙.๕๑	๑,๙๔๐,๐๐๐.๐๐
๓. รายได้จากทรัพย์สิน	๑๐,๑๘๓,๔๐๕.๔๒	๑๐,๙๘๘,๑๖๗.๘๔	๙,๐๕๐,๐๐๐.๐๐
๔. รายได้เบ็ดเตล็ด	๓,๙๙๘,๐๘๐.๐๐	๒,๔๓๘,๑๘๙.๐๐	๓,๒๗๐,๐๐๐.๐๐
๕. รายได้จากทุน	๑๗๘,๑๐๐.๐๐	๓๕,๐๐๐.๐๐	๑๐๐,๐๐๐.๐๐
๖. รายได้ที่รัฐบาลเก็บแล้วจัดสรรให้ อปท.	๖๐๒,๐๗๐,๘๕๕.๖๖	๖๑๐,๘๘๔,๓๒๔.๔๔	๖๐๑,๐๐๐,๐๐๐.๐๐
๗. รายได้ที่รัฐบาลอุดหนุนให้ อปท.	๒๑๔,๔๘๕,๕๓๗.๐๐	๒๑๖,๑๖๔,๕๖๑.๐๐	๒๑๔,๐๐๐,๐๐๐.๐๐
รวมรายได้ทั้งสิ้น	๘๗๖,๕๕๘,๗๕๕.๓๐	๘๘๐,๙๘๑,๙๑๙.๐๕	๘๗๐,๑๖๐,๐๐๐.๐๐

แหล่งที่มาของข้อมูล : กองคลัง ณ วันที่ ๒๙ เดือน พฤษภาคม พ.ศ. ๒๕๖๒

การบริหารรายจ่าย

ตารางแสดงบัญชีรายจ่าย (รวมเงินอุดหนุน) ๓ ปี ย้อนหลังขององค์การบริหารส่วนจังหวัดนครสวรรค์

หมวด	รายจ่ายจริงปี ๒๕๖๐	รายจ่ายจริงปี ๒๕๖๑	ประมาณการปี ๒๕๖๒
๑. รายจ่ายประจำ			
- งบกลาง	๖๗,๔๙๔,๐๒๒.๑๔	๘๐,๒๑๖,๘๑๐.๑๒	๑๐๑,๒๑๑,๘๘๐.๐๐
- งบบุคลากร	๑๔๔,๐๕๙,๖๔๗.๖๔	๑๔๗,๗๖๒,๒๕๗.๘๐	๑๗๓,๕๒๒,๒๘๐.๐๐
- งบดำเนินการ	๓๑๓,๙๘๔,๖๗๘.๑๔	๒๘๘,๔๙๒,๑๓๔.๓๓	๓๕๗,๑๙๙,๒๐๐.๐๐
- งบลงทุน	๒๕๒,๔๓๐,๑๕๔.๐๐	๒๔๑,๑๕๙,๓๖๕.๒๐	๒๓๖,๑๘๗,๐๙๐.๐๐
- งบรายจ่ายอื่นๆ	๓๐,๐๐๐.๐๐	๓๐,๐๐๐.๐๐	๓๐,๐๐๐.๐๐
- งบเงินอุดหนุน	๓,๕๐๐,๐๐๐.๐๐	๒,๐๐๐,๐๐๐.๐๐	๒,๐๐๐,๐๐๐.๐๐
รวม	๗๘๑,๔๙๘,๕๐๑.๙๒	๗๕๙,๖๖๐,๕๖๗.๔๕	๘๗๐,๑๕๐,๔๕๐.๐๐
๒. รายจ่ายจำแนกตามแผนงาน			
- ด้านบริหารทั่วไป	๑๘๓,๘๒๐,๕๒๕.๖๖	๑๗๙,๗๘๙,๑๒๐.๑๑	๒๖๐,๘๗๙,๖๘๐.๐๐
- ด้านบริการชุมชนและสังคม	๔๒๖,๓๒๔,๗๐๐.๒๒	๔๐๓,๗๔๘,๔๙๓.๖๕	๔๔๐,๒๓๔,๗๙๐.๐๐
- ด้านการเศรษฐกิจ	๑๐๓,๘๕๙,๒๕๓.๙๐	๙๕,๙๐๖,๑๔๓.๕๗	๖๗,๘๒๔,๑๐๐.๐๐
- ด้านการดำเนินงานอื่นๆ	๖๗,๔๙๔,๐๒๒.๑๔	๘๐,๒๑๖,๘๑๐.๑๒	๑๐๑,๒๑๑,๘๘๐.๐๐

แหล่งที่มาของข้อมูล : กองคลัง ณ วันที่ ๒๙ เดือน พฤษภาคม พ.ศ. ๒๕๖๒

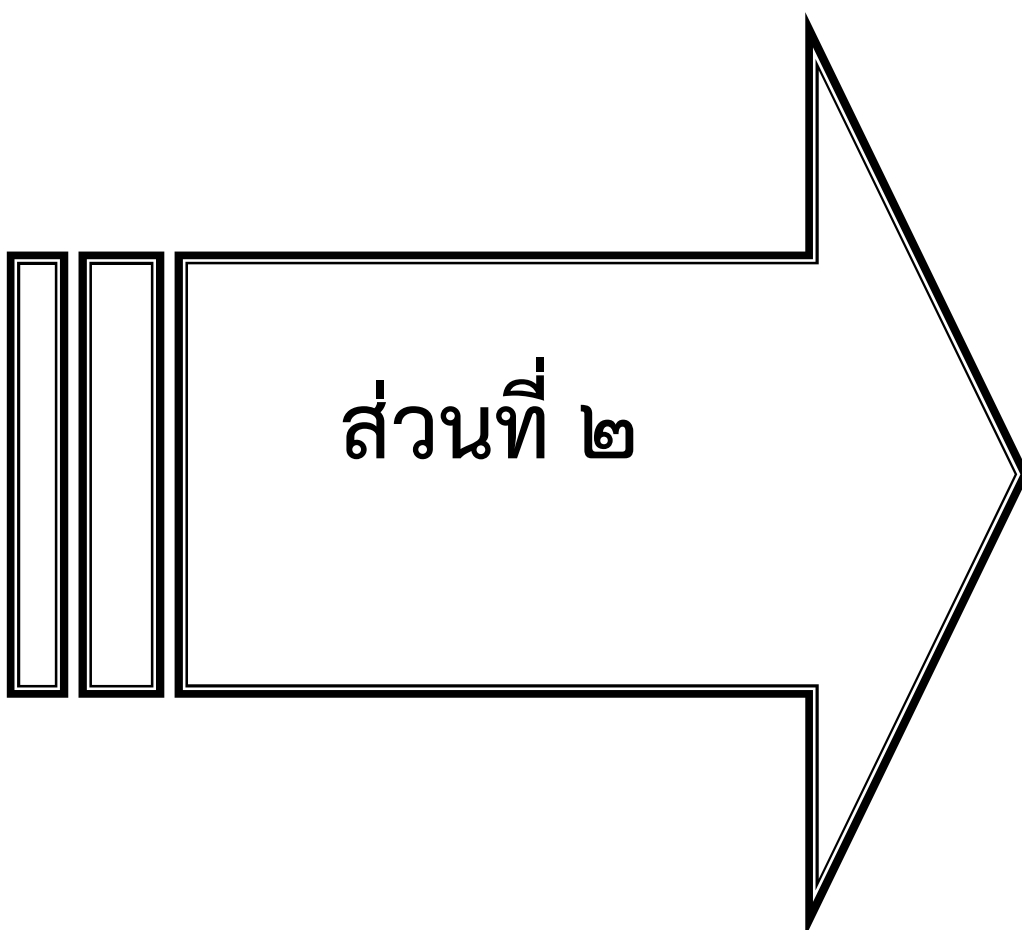

ส่วนที่ ๒

ส่วนที่ ๒

ยุทธศาสตร์การพัฒนากองครูปกครองส่วนท้องถิ่น

๑. ความสัมพันธ์ระหว่างแผนพัฒนาระดับมหภาค

๑.๑ แผนยุทธศาสตร์ชาติ ๒๐ ปี (พ.ศ.๒๕๖๑ – ๒๕๘๐)

ยุทธศาสตร์ชาติที่จะใช้เป็นกรอบแนวทางการพัฒนาในระยะ ๒๐ ปีต่อจากนี้ไป ประกอบด้วย ๖ ยุทธศาสตร์ ได้แก่

- (๑) ยุทธศาสตร์ด้านความมั่นคง
- (๒) ยุทธศาสตร์ด้านการสร้างความสามารถในการแข่งขัน
- (๓) ยุทธศาสตร์ด้านการพัฒนาและเสริมสร้างศักยภาพทรัพยากรมนุษย์
- (๔) ยุทธศาสตร์ด้านการสร้างโอกาสความเสมอภาคทางสังคม
- (๕) ยุทธศาสตร์ด้านการสร้างการเติบโตบนคุณภาพชีวิตที่เป็นมิตรกับสิ่งแวดล้อม
- (๖) ยุทธศาสตร์ด้านการปรับสมดุลและพัฒนาระบบการบริหารจัดการภาครัฐ

๑.๒ แผนพัฒนาเศรษฐกิจและสังคมแห่งชาติ ฉบับที่ ๑๒

ยุทธศาสตร์การพัฒนาประเทศ มี ๑๐ ยุทธศาสตร์ ประกอบด้วย

- ยุทธศาสตร์ที่ ๑ การเสริมสร้างและพัฒนาศักยภาพทุนมนุษย์
- ยุทธศาสตร์ที่ ๒ การสร้างความเป็นธรรมลดความเหลื่อมล้ำในสังคม
- ยุทธศาสตร์ที่ ๓ การสร้างความเข้มแข็งทางเศรษฐกิจและแข่งขันได้อย่างยั่งยืน
- ยุทธศาสตร์ที่ ๔ การเติบโตที่เป็นมิตรกับสิ่งแวดล้อมเพื่อการพัฒนาอย่างยั่งยืน
- ยุทธศาสตร์ที่ ๕ การเสริมสร้างความมั่นคงแห่งชาติเพื่อการพัฒนาประเทศสู่ความมั่งคั่งและยั่งยืน
- ยุทธศาสตร์ที่ ๖ การบริหารจัดการในภาครัฐ การป้องกันการทุจริตประพฤติมิชอบ และ
ธรรมาภิบาลในสังคมไทย
- ยุทธศาสตร์ที่ ๗ การพัฒนาโครงสร้างพื้นฐานและระบบโลจิสติกส์
- ยุทธศาสตร์ที่ ๘ การพัฒนาวิทยาศาสตร์ เทคโนโลยี วิจัย และนวัตกรรม
- ยุทธศาสตร์ที่ ๙ การพัฒนาภูมิภาค เมือง และพื้นที่เศรษฐกิจ
- ยุทธศาสตร์ที่ ๑๐ ความร่วมมือระหว่างประเทศเพื่อการพัฒนา

๑.๓ แผนพัฒนาภาค/แผนพัฒนากลุ่มจังหวัด/แผนพัฒนาจังหวัด

๑.๓.๑ แผนพัฒนาภาคเหนือ (พ.ศ. ๒๕๖๐ – ๒๕๖๕) ฉบับทบทวน

เป้าหมายเชิงยุทธศาสตร์ : พัฒนาเป็นฐานเศรษฐกิจสร้างเสริมมูลค่าสูง เชื่อมโยงเศรษฐกิจกับประเทศในกลุ่มอนุภูมิภาคกลุ่มแม่น้ำโขง

ยุทธศาสตร์ที่ ๑ พัฒนาการท่องเที่ยวและธุรกิจบริการต่อเนื่องให้มีคุณภาพ สามารถสร้างมูลค่าเพิ่มอย่างยั่งยืน และกระจายประโยชน์อย่างทั่วถึง รวมทั้งต่อยอดการผลิตสินค้าและบริการ ที่มีศักยภาพสูงด้วยภูมิปัญญาและนวัตกรรม

ยุทธศาสตร์ที่ ๒ ใช้โอกาสจากเขตเศรษฐกิจพิเศษ และการเชื่อมโยงกับอนุภูมิภาค GMS BIMSTEC และ AEC เพื่อขยายฐานเศรษฐกิจของภาค

- ยุทธศาสตร์ที่ ๓** ยกระดับเป็นฐานการผลิตเกษตรอินทรีย์และเกษตรปลอดภัย เชื่อมโยงสู่อุตสาหกรรมเกษตรแปรรูปที่สร้างมูลค่าเพิ่มสูง
- ยุทธศาสตร์ที่ ๔** พัฒนาคุณภาพชีวิตและแก้ไขปัญหาความยากจน พัฒนาระบบดูแลผู้สูงอายุอย่างมีส่วนร่วมของครอบครัวและชุมชน ยกระดับทักษะฝีมือแรงงานภาคบริการ
- ยุทธศาสตร์ที่ ๕** อนุรักษ์และฟื้นฟูป่าต้นน้ำให้คงความสมบูรณ์ จัดระบบบริหารจัดการน้ำอย่างเหมาะสมและเชื่อมโยงพื้นที่เกษตรให้ทั่วถึง ป้องกันและแก้ไขปัญหาหมอกควัน อย่างยั่งยืน

๑.๓.๒ แผนพัฒนากลุ่มจังหวัดภาคเหนือตอนล่าง ๒ แผน ๕ ปี (พ.ศ.๒๕๖๑ - ๒๕๖๕)

เป้าหมายการพัฒนา “ศูนย์กลางสินค้าเกษตรปลอดภัยที่มีนวัตกรรม การท่องเที่ยวธรรมชาติ ประวัติศาสตร์และวัฒนธรรมล้ำค่า ยกระดับคุณภาพชีวิตอย่างยั่งยืน

ยุทธศาสตร์การพัฒนากลุ่มจังหวัดภาคเหนือตอนล่าง ๒ (พ.ศ.๒๕๖๑-๒๕๖๔)

ตำแหน่งการพัฒนา (Positioning)	
๑. การยกระดับคุณภาพและมาตรฐานสินค้าเกษตรปลอดภัย เพิ่มมูลค่าและนวัตกรรม เพื่อตอบสนองความต้องการของผู้บริโภค	๒. การพัฒนาศักยภาพการท่องเที่ยวธรรมชาติประวัติศาสตร์ และวัฒนธรรมที่ได้มาตรฐาน เป็นที่ยอมรับของนักท่องเที่ยวในระดับสากล
เป้าหมายการพัฒนา “ศูนย์กลางสินค้าเกษตรปลอดภัยที่มีนวัตกรรม การท่องเที่ยวธรรมชาติ ประวัติศาสตร์และวัฒนธรรมล้ำค่า ยกระดับคุณภาพชีวิตอย่างยั่งยืน ”	
พันธกิจ (Mission)	เป้าประสงค์ (Goal)
๑. ผลิตและแปรรูปข้าว สินค้าเกษตรปลอดภัยและอินทรีย์ที่มีคุณภาพมาตรฐาน โดยใช้นวัตกรรมเทคโนโลยีเพิ่มมูลค่า ๒. พัฒนาการตลาดการค้าข้าวและสินค้าเกษตรสู่ตลาดเป้าหมาย ทั้งในและต่างประเทศ ๓. พัฒนาการท่องเที่ยวธรรมชาติ ประวัติศาสตร์ และวัฒนธรรม เชิงสุขภาพ ตลาดไมซ์ (MICE) เพื่อให้ได้มาตรฐานสากล	๑. ผลผลิตข้าวและสินค้าเกษตรปลอดภัยและอินทรีย์ แปรรูปด้วยนวัตกรรมและเทคโนโลยีเพิ่มมูลค่า มีคุณภาพมาตรฐาน ๒. เพิ่มช่องทางการตลาดค้าข้าวและสินค้าเกษตรสู่ตลาดเป้าหมายสากล ๓. เชื่อมโยงการท่องเที่ยวธรรมชาติ ประวัติศาสตร์ วัฒนธรรม เชิงเกษตรและเชิงสุขภาพ ตลาดไมซ์ (MICE) เพื่อให้ได้มาตรฐานสากลและชุมชนมีส่วนร่วม
ประเด็นการพัฒนา	
๑. พัฒนาระบบการผลิต การแปรรูป การตลาดของสินค้าเกษตรปลอดภัยและอินทรีย์ด้วยนวัตกรรม เพื่อสร้างมูลค่าและยกระดับขีดความสามารถในการแข่งขัน	๒. พัฒนาศักยภาพทางการท่องเที่ยว ให้สอดคล้องกับการเปลี่ยนแปลงในยุคดิจิทัลเพื่อคนทั้งมวล
ตัวชี้วัดตามประเด็นการพัฒนา	
๑. ผลผลิตต่อไร่และจำนวนผลิตภัณฑ์ของสินค้าเกษตรปลอดภัย และเกษตรแปรรูปได้มาตรฐานเพิ่มขึ้น (ปีละ ๒%) ๒. พื้นที่การผลิตเกษตรปลอดภัยได้มาตรฐานเพิ่มขึ้น(ปีละ ๒%) ๓. ร้อยละของเกษตรปลอดภัยที่ได้มาตรฐาน (ปีละ ๒%) ๔. ร้อยละของเครือข่าย/กลุ่มวิสาหกิจชุมชนที่เข้าร่วมโครงการผลิตสินค้าเกษตรปลอดภัยเพิ่มขึ้น (ปีละ ๒%) ๕. รายได้จากการจำหน่ายผลิตภัณฑ์แปรรูปด้วยนวัตกรรม เทคโนโลยีเพิ่มมูลค่า เพิ่มขีดความสามารถในการแข่งขัน (ปีละ ๒%)	๑. ร้อยละของจำนวนนักท่องเที่ยวที่เพิ่มขึ้น (ปีละ ๓%) ๒. ร้อยละของรายได้จากการท่องเที่ยวที่เพิ่มขึ้น (ปีละ ๓%)

แนวทางการพัฒนาตามประเด็นการพัฒนา	
<p>๑. พัฒนาโครงสร้างพื้นฐาน แหล่งน้ำ และระบบบริหารจัดการน้ำ เพื่อการขนส่ง และระบบโลจิสติกส์ สำหรับรองรับการค้า การลงทุน การเกษตร และการท่องเที่ยว</p> <p>๒. พัฒนาระบบการผลิต แปรรูป การตลาด ข้าว/สินค้าเกษตรปลอดภัยและอินทรีย์ได้มาตรฐาน เพื่อมุ่งสู่เกษตรอินทรีย์ ตามความเหมาะสมของพื้นที่ (Zoning)</p> <p>๓. ยกระดับคุณภาพชีวิตบุคลากรด้านการเกษตร</p> <p>๔. ส่งเสริมและสนับสนุนการใช้นวัตกรรม เพื่อแปรรูปข้าวและสินค้าเกษตรในการยกระดับขีดความสามารถการแข่งขันทางการค้าของกลุ่มจังหวัด</p>	<p>๑. พัฒนา/ฟื้นฟูแหล่งท่องเที่ยว และเส้นทางการเชื่อมการท่องเที่ยว ตามมาตรฐานการท่องเที่ยว</p> <p>๒. พัฒนาสินค้า บริการและปัจจัยสนับสนุนการท่องเที่ยวให้ได้ระดับมาตรฐาน</p> <p>๓. พัฒนาการตลาดการท่องเที่ยว</p> <p>๔. พัฒนาผู้ประกอบการและบุคลากรด้านท่องเที่ยว</p>

๑.๓.๓ แผนพัฒนาจังหวัดนครสวรรค์ ฉบับทบทวน (พ.ศ.๒๕๖๑-๒๕๖๕)

● ตำแหน่งจุดยืนทางยุทธศาสตร์ (Positioning)

๑. เกษตรและอุตสาหกรรม (ข้าว อ้อย มันสำปะหลัง)
๒. การท่องเที่ยวเชิงวัฒนธรรมและธรรมชาติ

● เป้าหมายการพัฒนาจังหวัดนครสวรรค์

“นครสวรรค์คนธรรมดาดี สังคมพอเพียง ชุมทางขนส่งทางราง อุตสาหกรรมฐานชีวภาพ สิ่งแวดล้อมยั่งยืน”

● ประเด็นการพัฒนาของจังหวัด

ประเด็นที่ ๑ สร้างการเติบโตทางเศรษฐกิจด้วยแนวทางการพัฒนาเมืองสวรรค์

วัตถุประสงค์ เพื่อเพิ่มผลิตภัณฑ์มวลรวมของจังหวัด (GPP) ภาคเกษตร (ด้านเกษตรกรรมและประมง)

และนอกการเกษตร (ด้านสุขภาพและกิจกรรมเพื่อสังคม ด้านขนส่งและการเก็บรักษา ด้านการบริการที่พักและกิจกรรมการให้บริการอาหาร ด้านการค้าส่งและค้าปลีก การซ่อมแซมยานยนต์และรถจักรยานยนต์)

เป้าหมายและตัวชี้วัด ผลิตภัณฑ์มวลรวมของจังหวัด (GPP) ภาคเกษตร (ด้านเกษตรกรรมและประมง) และนอกการเกษตร (ด้านสุขภาพและกิจกรรมเพื่อสังคม ด้านขนส่งและการเก็บรักษา ด้านการบริการที่พักและกิจกรรมการให้บริการอาหาร ด้านการค้าส่งและค้าปลีก การซ่อมแซมยานยนต์และรถจักรยานยนต์) เพิ่มขึ้นร้อยละ ๕ โดยใช้ฐานปี ๒๕๖๐

แนวทางการพัฒนา

๑. เป็นศูนย์กลางด้านการดูแลสุขภาพ (Health and Medical Hub)
๒. จัดการศึกษาและมีกรอบเพื่อความก้าวหน้าในอนาคต (Education and Training for the future)
๓. ยกระดับเกษตรสู่เกษตรอินทรีย์ (Agriculture and Organic Paradise)
๔. วางระบบขนส่งและศูนย์กลางการกระจายสินค้า (Vehicles and Logistics Center)
๕. ประสบการณ์ท่องเที่ยวเมืองแห่งความสุข (Experience Tourism)
๖. พัฒนาเมืองแห่งดิจิทัลเพื่อการพาณิชย์ (New Digital Commerce)

ประเด็นที่ ๒ พัฒนาศักยภาพทุนมนุษย์และสร้างสังคมพอเพียง

วัตถุประสงค์

- ๑) เพื่อให้ประชาชนมีคุณภาพชีวิตดีขึ้น
- ๒) เพื่อให้ประชาชนได้รับสวัสดิการทางสังคมและเข้าถึงระบบการศึกษาและสาธารณสุขอย่าง

ทั่วถึงและมีคุณภาพ

- ๓) เพื่อให้ทุกภาคส่วนมีการขับเคลื่อนปรัชญาเศรษฐกิจพอเพียงในการพัฒนาเพิ่มมากขึ้น

- ๔) เพื่อให้ทุกภาคส่วนมีการขยายผลจากโครงการอันเนื่องมาจากพระราชดำริเพิ่มมากขึ้น
- ๕) เพื่อให้ประชาชนมีความมั่นคงและปลอดภัยในชีวิตและทรัพย์สิน

เป้าหมายและตัวชี้วัด

- ๑) ร้อยละของการเจ็บป่วยด้วยโรคหัวใจ เบาหวาน หลอดเลือดสมอง ความดันโลหิตสูง และมะเร็งมีสัดส่วนลดลง อย่างน้อยร้อยละ ๒ ต่อปี
- ๒) ร้อยละของประชาชนที่มีสิทธิเข้าถึงหลักประกันสุขภาพทุกระบบ และกองทุนการออมแห่งชาติเพิ่มขึ้น ร้อยละ ๕ ต่อปี
- ๓) สัดส่วนปริมาณเงินกู้ยืมต่อรายได้เงินสดสุทธิทางเคชทรลดลง ไม่ต่ำกว่าร้อยละ ๕ ต่อปี
- ๔) ร้อยละของชุมชน และหน่วยงาน ได้น้อมนำปรัชญาของเศรษฐกิจพอเพียงในการดำเนินชีวิตและพัฒนาหน่วยงานเพิ่มมากขึ้น อย่างน้อยร้อยละ ๕ ต่อปี
- ๕) อัตราการเกิดคดีอาชญากรรมต่อประชากรแสนคนลดลง อย่างน้อยร้อยละ ๕ ต่อปี
- ๖) สัดส่วนคดีที่จับกุมได้ต่อคดีที่รับแจ้งเพิ่มขึ้น อย่างน้อยร้อยละ ๕ ต่อปี

แนวทางการพัฒนา

- ๑) ด้านพัฒนาสุขภาพ
- ๒) ด้านพัฒนาคุณภาพชีวิตและครอบครัว
- ๓) ด้านสร้างสังคมการเรียนรู้และวิถีพอเพียง
- ๔) ด้านสร้างความมั่นคงปลอดภัย

ประเด็นที่ ๓ บริหารจัดการทรัพยากรธรรมชาติและสิ่งแวดล้อมอย่างยั่งยืน

วัตถุประสงค์

- ๑) เพื่อให้หน่วยงานที่เกี่ยวข้องใช้ฐานข้อมูลในการวางแผนจัดการทรัพยากรธรรมชาติและสิ่งแวดล้อม
- ๒) เพื่อให้ทุกภาคส่วนของจังหวัดมีการจัดการขยะอย่างถูกหลักวิชาการ
- ๓) เพื่อให้ทุกภาคส่วนมีส่วนร่วมในการอนุรักษ์ฟื้นฟูทรัพยากรธรรมชาติและสิ่งแวดล้อม
- ๔) เพื่อสร้างความมั่นคงด้านพลังงานและใช้พลังงานอย่างมีประสิทธิภาพ
- ๕) เพื่อให้จังหวัดมีระบบป้องกันและมีความพร้อมในการรับมือกับสาธารณภัย

เป้าหมายและตัวชี้วัด

- ๑) จำนวนระบบฐานข้อมูลการจัดการทรัพยากรธรรมชาติและสิ่งแวดล้อมได้รับการจัดทำอย่างมีคุณภาพและทันสมัยอย่างต่อเนื่อง สามารถใช้ในการวางแผนพัฒนาจังหวัดได้ มีสัดส่วนเพิ่มขึ้นอย่างน้อยปีละ ๑ ฐาน
- ๒) ร้อยละขององค์กรปกครองส่วนท้องถิ่นที่มีการกำจัดขยะอย่างถูกหลักวิชาการ ร้อยละ ๑๓ ต่อปี
- ๓) ร้อยละของพื้นที่สีเขียวเพิ่มขึ้น อย่างน้อยร้อยละ ๑ โดยเทียบกับพื้นที่ป่าไม้ของจังหวัด
- ๔) ร้อยละของปริมาณการใช้พลังงานทดแทนเพิ่มขึ้นร้อยละ ๑ ต่อปี
- ๕) หมู่บ้านชุมชนได้รับการพัฒนาศักยภาพในการรับมือกับภัยพิบัติโดยการสร้างเขื่อนริมตลิ่ง

แม่น้ำ จำนวน ๓ แห่ง

แนวทางการพัฒนา

- ๑) อนุรักษ์ และฟื้นฟูทรัพยากรธรรมชาติให้มีความอุดมสมบูรณ์
- ๒) จัดการคุณภาพสิ่งแวดล้อมอย่างมีประสิทธิภาพและเหมาะสม
- ๓) อนุรักษ์พลังงานและพัฒนาการใช้พลังงานทดแทน
- ๔) พัฒนาระบบป้องกันและบรรเทาสาธารณภัยให้มีประสิทธิภาพ

ประเด็นที่ ๔ เสริมสร้างธรรมาภิบาลเพื่อการพัฒนาที่ยั่งยืน
วัตถุประสงค์

- ๑) เพื่อส่งเสริมให้หน่วยงานภาครัฐมีการบริหารงานแบบธรรมาภิบาลเพิ่มมากขึ้น
- ๒) เพื่อส่งเสริมให้หน่วยงานภาครัฐมีการพัฒนานวัตกรรม

เป้าหมายและตัวชี้วัด

๑) ร้อยละของผลการประเมินคุณธรรมและความโปร่งใสในการดำเนินงานของหน่วยงานภาครัฐ (ITA) มีคะแนนสูงขึ้นร้อยละ ๕

๒) ร้อยละจำนวนนวัตกรรมภาครัฐ เพื่อการพัฒนาท้องถิ่นเพิ่มขึ้นอย่างน้อยร้อยละ ๕ ต่อปี

แนวทางการพัฒนา

- ๑) เสริมสร้างระบบธรรมาภิบาลที่ดี
- ๒) พัฒนานวัตกรรมภาครัฐ
- ๓) ส่งเสริมระบบธรรมาภิบาลที่ดีอย่างยั่งยืน

แผนพัฒนาจังหวัดนครสวรรค์ ฉบับทบทวน (พ.ศ.๒๕๖๑-๒๕๖๕)

ตำแหน่งจุดยืนทางยุทธศาสตร์ (Positioning)			
เกษตรและอุตสาหกรรม (ข้าว อ้อย มันสำปะหลัง)		การท่องเที่ยวเชิงวัฒนธรรมและธรรมชาติ	
เป้าหมายการพัฒนาจังหวัดนครสวรรค์			
“นครสวรรค์คนธรรมดี สังคมพอเพียง ชุมชนชนส่งทางราง อุตสาหกรรมฐานชีวภาพ สิ่งแวดล้อมยั่งยืน”			
ประเด็นการพัฒนา			
๑. สร้างการเติบโตทางเศรษฐกิจด้วย แนวทางการพัฒนาแบบเมืองสวรรค์	๒. พัฒนาศักยภาพทุนมนุษย์ และสร้างสังคมพอเพียง	๓. บริหารจัดการ ทรัพยากรธรรมชาติและ สิ่งแวดล้อมอย่างยั่งยืน	๔. เสริมสร้างธรรมาภิบาล เพื่อการพัฒนาที่ยั่งยืน
ตัวชี้วัด (KPI)			
๑. มูลค่าผลิตภัณฑ์มวลรวมจังหวัด (GPP) กิจกรรมด้าน สุขภาพและกิจกรรม เพื่อสังคมสงเคราะห์ เพิ่มขึ้นร้อยละ ๕ โดยใช้ฐานปี ๒๕๖๐ ๒. ร้อยละของผู้ป่วยที่ส่งต่อออกพื้นที่ (Refer Out) ลดลงร้อยละ ๑๐ ต่อปี โดยใช้ฐานปี ๒๕๖๐ ๓. ร้อยละของผู้สูงอายุที่รับบริการในศูนย์ดูแลผู้สูงอายุด้านสุขภาพ เพิ่มขึ้น ร้อยละ ๑๐ ต่อปี โดยใช้ฐานปี ๒๕๖๐ ๔. ร้อยละของแรงงานที่มีทักษะฝีมือเพิ่มขึ้น ร้อยละ ๕ ต่อปี โดยใช้ฐานปี ๒๕๖๐ ๕. ร้อยละของจำนวนสถานประกอบการที่เข้าร่วมพัฒนาทักษะและฝีมือ แรงงานเพิ่มขึ้น ร้อยละ ๕ ต่อปี โดยใช้ฐานปี ๒๕๖๐ ๖. จำนวนงานวิจัยและนวัตกรรมด้านการศึกษาศึกษาเพื่ออนาคต จำนวน ๑ ผลงาน ๗. มูลค่าผลิตภัณฑ์มวลรวมจังหวัด (GPP) ด้านเกษตรกรรมและประมง เพิ่มขึ้นร้อยละ ๕ โดยใช้ฐานปี ๒๕๖๐ ๘. ร้อยละของพื้นที่แปลงเกษตร/ฟาร์ม ที่ได้รับรองมาตรฐาน GAP (ไร่ต่อปี) หรือมาตรฐานเกษตรปลอดภัย ตลอดจนเกษตรอินทรีย์ ประเภทอื่นๆ เพิ่มขึ้น ร้อยละ ๑๐ ของอัตราจากแปลงเดิมที่ได้รับรองมาตรฐาน ๙. อัตราการขยายตัวของมูลค่าผลผลิตเกษตรปลอดภัยหรืออินทรีย์เพิ่มขึ้น ไม่ต่ำกว่าร้อยละ ๕ ต่อปี ๑๐. ร้อยละของเกษตรกรผู้ทำเกษตรปลอดภัยหรืออินทรีย์ที่ส่งผลผลิตเข้าสู่ ตลาด เพิ่มขึ้นอย่างน้อยร้อยละ ๕ ต่อปี ๑๑. ร้อยละของต้นทุนเฉลี่ยพืชหลักลดลง ร้อยละ ๑% ต่อปี โดยลดลง ๕% ในปี ๒๕๖๕ ๑๒. มูลค่าผลิตภัณฑ์มวลรวมจังหวัด (GPP) การขนส่งและสถานที่เก็บสินค้า เพิ่มขึ้นร้อยละ ๕ โดยใช้ฐานปี ๒๕๖๐ ๑๓. อัตราการขยายตัวของโครงการก่อสร้างถนน สะพาน หรือสิ่งปลูกสร้าง ที่เกี่ยวข้อง ในทุกระดับ มีความสอดคล้องกับแผนพัฒนาโครงสร้าง ด้านขนส่งทุกระดับขั้นชาติและภูมิภาคมีสัดส่วนเพิ่มขึ้น อย่างน้อย ร้อยละ ๓๐ ๑๔. ร้อยละของบุคลากรที่เกี่ยวข้องกับระบบโลจิสติกส์เพิ่มขึ้นอย่างน้อย ร้อยละ ๕ ในแต่ละปี ๑๕. มูลค่าผลิตภัณฑ์มวลรวมจังหวัด (GPP) ที่พักและบริการด้านอาหาร เพิ่มขึ้นร้อยละ ๕ ฐานปี ๒๕๖๐ ๑๖. จำนวนแหล่งท่องเที่ยวที่ได้รับการพัฒนาเป็นแหล่งท่องเที่ยวระดับ	๑. ร้อยละของการเจ็บป่วยด้วยโรคหัวใจ เบาหวาน หลอดเลือดสมอง ความดัน โลหิตสูง และมะเร็งรายใหม่มีสัดส่วนลดลง (Incident rate) ลดลงอย่างน้อยร้อยละ ๒ ต่อปี (ฐานปี ๒๕๖๐) ๒. ร้อยละของประชาชนที่มีสิทธิเข้าถึง หลักประกันสุขภาพทุกระบบ และกองทุน การออมแห่งชาติเพิ่มขึ้นร้อยละ ๕ ต่อปี (ฐานปี ๒๕๖๐) ๓. สัดส่วนปริมาณเงินกู้ยืมต่อรายได้เงินสด สุทธิทางเกษตรลดลง ไม่ต่ำกว่าร้อยละ ๕ ต่อปี (ฐานปี ๒๕๖๐) ๔. ร้อยละของชุมชน และหน่วยงาน ได้นำ บำปฐยาของเศรษฐกิจพอเพียงในการ ดำเนินชีวิตและพัฒนาหน่วยงานเพิ่มมา กขึ้น อย่างน้อยร้อยละ ๕ ต่อปี (ฐานปี ๒๕๖๐) ๕. อัตราการเกิดคดีอาชญากรรมต่อประชากร แสนคนลดลง อย่างน้อยร้อยละ ๕ ต่อปี (ฐานปี ๒๕๖๐) ๖. สัดส่วนคดีที่จับกุมได้ต่อคดีที่รับแจ้ง เพิ่มขึ้น ลดลงอย่างน้อยร้อยละ ๕ ต่อปี (ฐานปี ๒๕๖๐)	๑. จำนวนระบบฐานข้อมูลการจัดการ ทรัพยากรธรรมชาติและสิ่งแวดล้อมได้รับการ จัดทำอย่างมีคุณภาพและทันสมัยอย่าง ต่อเนื่อง สามารถใช้ในการวางแผนพัฒนา จังหวัดได้ มีสัดส่วนเพิ่มขึ้น อย่างน้อยปีละ ๑ ฐาน ๒. ร้อยละขององค์กรปกครองส่วนท้องถิ่นที่มีการ กำจัด ขยะอย่างถูกหลักวิชาการ อย่างน้อย ร้อยละ ๑๓ ต่อปี (ข้อมูลเดิม ๐ปท. มีการ กำจัดขยะอย่างถูกหลักวิชาการ ร้อยละ ๖๑ คงเหลือ ร้อยละ ๓๙) ร้อยละ ๑๐๐ ในปี ๒๕๖๕ ๓. พื้นที่สีเขียวเพิ่มขึ้น อย่างน้อยร้อยละ ๑ โดยเทียบกับพื้นที่ป่าไม้ของจังหวัด ๔. ร้อยละของปริมาณการใช้พลังงานทดแทน เพิ่มขึ้น ร้อยละ ๓ ๕. หมู่บ้านชุมชนได้รับการพัฒนาคุณภาพในการ รับมือภัยพิบัติโดยการสร้างเขื่อนริมตลิ่ง แม่น้ำ เพิ่มขึ้น ปีละ ๓ แห่ง	๑. ร้อยละของผลการประเมินคุณธรรม และความโปร่งใส ในการดำเนินงาน ของหน่วยงานภาครัฐ (ITA) เพิ่มขึ้น อย่างน้อยร้อยละ ๕ ต่อปี เมื่อเทียบกับ ปีที่ผ่านมา ๒. ร้อยละจำนวนนวัตกรรมภาครัฐเพื่อ การพัฒนาท้องถิ่นเพิ่มขึ้น อย่างน้อย ร้อยละ ๕ ต่อปีเมื่อเทียบกับปี ที่ผ่านมา

<p>แม่เหล็ก ๑ แห่ง</p> <p>๑๗. การส่งเสริมกิจกรรมการท่องเที่ยววัฒนธรรม ประเพณีให้โดดเด่นเพิ่มขึ้นอย่างน้อย ๑ งานประเพณีต่อปี</p> <p>๑๘. รายได้จากการท่องเที่ยวไม่น้อยกว่า ๔,๕๐๐ ล้านบาท</p> <p>๑๙. มูลค่าผลิตภัณฑ์มวลรวมจังหวัด (GPP) การขายส่งและการขายปลีก การซ่อมแซมยานยนต์และรถจักรยานยนต์ เพิ่มขึ้นร้อยละ ๕ ต่อปี โดยใช้ฐานปี ๒๕๖๐</p> <p>๒๐. ร้อยละของเครือข่ายและจำนวนผู้ประกอบการที่สามารถดำเนินการค้าดิจิทัลที่มีความน่าเชื่อถือและมีประสิทธิภาพเพิ่มมากขึ้นอย่างน้อย ร้อยละ ๕ ต่อปี โดยใช้ฐานปี ๒๕๖๐</p>			
แนวทางการพัฒนา			
<p>๑. เป็นศูนย์กลางด้านการดูแลสุขภาพ (Health and Medical Hub)</p> <p>๒. จัดการศึกษาและฝึกอบรมเพื่อความก้าวหน้าในอนาคต (Education and Training for the future)</p> <p>๓. ยกระดับเกษตรสู่เกษตรอินทรีย์ (Agriculture and Organic Paradise)</p> <p>๔. วางระบบขนส่งและศูนย์กลางการกระจายสินค้า (Vehicles & Logistics Center)</p> <p>๕. ประสบการณ์ท่องเที่ยวเมืองแห่งความสุข (Experience Tourism)</p> <p>๖. พัฒนามือเมืองแห่งดิจิทัลเพื่อการพาณิชย์ (New Digital Commerce)</p>	<p>๑. ด้านพัฒนาสุขภาพ</p> <p>๒. ด้านพัฒนาคุณภาพชีวิตและครอบครัว</p> <p>๓. ด้านสร้างสังคมการเรียนรู้และวิถีพอเพียง</p> <p>๔. ด้านสร้างความมั่นคงปลอดภัย</p>	<p>๑. อนุรักษ์ และฟื้นฟูทรัพยากรธรรมชาติให้มีความอุดมสมบูรณ์</p> <p>๒. จัดการคุณภาพสิ่งแวดล้อมอย่างมีประสิทธิภาพ และเหมาะสม</p> <p>๓. อนุรักษ์พลังงานและพัฒนาการใช้พลังงานทดแทน</p> <p>๔. พัฒนาระบบป้องกันและบรรเทาสาธารณภัยให้มีประสิทธิภาพ</p>	<p>๑. เสริมสร้างระบบธรรมาภิบาลที่ดี</p> <p>๒. พัฒนานวัตกรรมภาครัฐ</p> <p>๓. ส่งเสริมระบบธรรมาภิบาลที่ดีอย่างยั่งยืน</p>

๑.๔.๔ ยุทธศาสตร์การพัฒนาขององค์กรปกครองส่วนท้องถิ่นในเขตจังหวัด

ยุทธศาสตร์การพัฒนาขององค์กรปกครองส่วนท้องถิ่นในเขตจังหวัดนครสวรรค์ (พ.ศ.๒๕๖๑-๒๕๖๕)

วิสัยทัศน์ องค์กรปกครองส่วนท้องถิ่นในจังหวัดนครสวรรค์ เป็นองค์กรหลักในการบริการสาธารณะที่มีคุณภาพ		
ยุทธศาสตร์	เป้าประสงค์เชิงประเด็นยุทธศาสตร์	กลยุทธ์
๑. พัฒนาโครงสร้างพื้นฐาน	<p>๑. มีโครงสร้างพื้นฐานและแหล่งน้ำใช้ในการเกษตรอย่างเพียงพอ</p> <p>๒. มีระบบการคมนาคมที่ได้มาตรฐาน</p> <p>๓. มีระบบสาธารณสุขปโภค สาธารณูปการที่ได้มาตรฐาน</p>	<p>๑. พัฒนาโครงสร้างพื้นฐานและแหล่งน้ำเพื่อการเกษตร</p> <p>๒. พัฒนาการคมนาคม</p> <p>๓. พัฒนาการสาธารณสุขปโภคและสาธารณูปการ</p>
๒. ส่งเสริมการท่องเที่ยว	๑. มีจำนวนนักท่องเที่ยวและรายได้จากการท่องเที่ยวเพิ่มขึ้น	๑. พัฒนาและส่งเสริมการท่องเที่ยว
๓. พัฒนาการศึกษาและส่งเสริมคุณภาพชีวิต	<p>๑. ประชาชนได้รับสวัสดิการทางสังคมและเข้าถึงระบบการศึกษาและสาธารณสุขอย่างทั่วถึงและมีคุณภาพ</p> <p>๒. สังคมมีความเข้มแข็งตามแนวคิดปรัชญาเศรษฐกิจพอเพียง</p> <p>๓. ประชาชน เด็ก และเยาวชน มีการออกกำลังกายมากขึ้น</p>	<p>๑. ส่งเสริมและจัดการศึกษาให้มีคุณภาพ</p> <p>๒. ส่งเสริมและพัฒนาคุณภาพชีวิตเด็กสตรี ผู้สูงอายุ ผู้ด้อยโอกาสทางสังคม ให้พึ่งพาตนเองได้</p> <p>๓. ส่งเสริมการสาธารณสุขให้ประชาชนมีความสุขภาวะที่ดี</p> <p>๔. ส่งเสริมอาชีพเพื่อเพิ่มรายได้ให้แก่ประชาชนตามแนวทางปรัชญาของเศรษฐกิจพอเพียง</p> <p>๕. ส่งเสริมและสนับสนุนให้เด็กและประชาชนได้ออกกำลังกาย</p>
๔. การอนุรักษ์และสืบสานศาสนา ศิลปวัฒนธรรม ประเพณี ภูมิปัญญาท้องถิ่น และประชาชน	๑. ศาสนา ศิลปวัฒนธรรม ประเพณี ภูมิปัญญาท้องถิ่น และประชาชนชาวบ้านได้รับการอนุรักษ์ฟื้นฟูและสืบสานให้คงอยู่ต่อไป	๑. อนุรักษ์ ฟื้นฟู และสืบสานศาสนา ศิลปวัฒนธรรม ประเพณีภูมิปัญญาท้องถิ่นและประชาชนชาวบ้าน

ยุทธศาสตร์	เป้าประสงค์เชิงประเด็นยุทธศาสตร์	กลยุทธ์
๕. เสริมสร้างสังคมเข้มแข็ง	๑. ประชาชนมีความรู้ในการป้องกันและบรรเทาสาธารณภัย ๒. ประชาชนมีความปลอดภัยในชีวิตและทรัพย์สิน ตลอดจนทางไกลยาเสพติด	๑. ส่งเสริมการป้องกันและบรรเทาสาธารณภัย ๒. ส่งเสริมการรักษาความสงบเรียบร้อยและความปลอดภัยในชีวิตและทรัพย์สิน ๓. ป้องกันและแก้ไขปัญหาเสพติด
๖. การบริหารจัดการทรัพยากรธรรมชาติและสิ่งแวดล้อมอย่างยั่งยืน	๑. ประชาชนมีจิตสำนึกและมีส่วนร่วมในการอนุรักษ์และบริหารจัดการทรัพยากรธรรมชาติและสิ่งแวดล้อม ๒. มีการลดปริมาณขยะและกำจัดขยะชุมชนให้ถูกหลักวิชาการ ๓. ประชาชนมีการใช้พลังงานทดแทน ที่เป็นมิตรกับสิ่งแวดล้อม	๑. อนุรักษ์ ฟื้นฟู และบริหารจัดการทรัพยากรธรรมชาติและสิ่งแวดล้อม ๒. ส่งเสริมการลดปริมาณขยะให้ถูกหลักวิชาการ ๓. ส่งเสริมและสนับสนุนการใช้พลังงานทดแทนเพื่อชุมชน
๗. การสร้างธรรมาภิบาลและการบริหารกิจการบ้านเมืองที่ดี	๑. อปท.มีการบริหารจัดการอย่างโปร่งใส ๒. ประชาชนได้รับการบริการที่มีคุณภาพ ๓. ประชาชนมีจิตสำนึกในการปฏิบัติตามระบอบประชาธิปไตยอันมีพระมหากษัตริย์เป็นประมุข	๑. ส่งเสริมและสนับสนุนให้ทุกภาคส่วน มีส่วนร่วมในการพัฒนาท้องถิ่น ๒. เพิ่มประสิทธิภาพการปฏิบัติราชการและการให้บริการประชาชน ๓. ส่งเสริมการปกครองในระบอบประชาธิปไตยอันมีพระมหากษัตริย์เป็นประมุข

๒. ยุทธศาสตร์ขององค์การบริหารส่วนจังหวัดนครสวรรค์

ยุทธศาสตร์ขององค์การบริหารส่วนจังหวัดนครสวรรค์ (พ.ศ.๒๕๖๑-๒๕๖๕)

๒.๑ วิสัยทัศน์

“องค์การบริหารส่วนจังหวัดนครสวรรค์ มุ่งพัฒนาโครงสร้างพื้นฐาน แหล่งท่องเที่ยว การศึกษา ให้มีคุณภาพ และสังคมเข้มแข็ง”

๒.๒ ยุทธศาสตร์

- ๑) ยุทธศาสตร์การพัฒนาด้านโครงสร้างพื้นฐาน
- ๒) ยุทธศาสตร์การพัฒนาด้านการท่องเที่ยว
- ๓) ยุทธศาสตร์การพัฒนาด้านการศึกษา กีฬา ศาสนา และวัฒนธรรม
- ๔) ยุทธศาสตร์การพัฒนาด้านการส่งเสริมคุณภาพชีวิต
- ๕) ยุทธศาสตร์การพัฒนาด้านการบริหารทรัพยากรธรรมชาติและสิ่งแวดล้อมอย่างยั่งยืน
- ๖) ยุทธศาสตร์การพัฒนาด้านการบริหารกิจการบ้านเมืองที่ดี

๒.๓ เป้าประสงค์

ยุทธศาสตร์	เป้าประสงค์
๑. ยุทธศาสตร์การพัฒนา ด้านโครงสร้างพื้นฐาน	๑) เส้นทางคมนาคมและการจราจรได้มาตรฐาน ๒) แหล่งน้ำได้รับการพัฒนาเพื่อทำการเกษตรและอุปโภค-บริโภค อย่างเพียงพอ
๒. ยุทธศาสตร์การพัฒนา ด้านการท่องเที่ยว	๓) แหล่งท่องเที่ยวบึงบอระเพ็ดในสังกัด อบจ.นครสวรรค์ ได้รับการ พัฒนาด้านการท่องเที่ยวอย่างมีคุณภาพ ๔) แหล่งท่องเที่ยวในจังหวัดนครสวรรค์ ได้มีการส่งเสริมให้ประชาชน รับทราบข้อมูลข่าวสารการท่องเที่ยวอย่างทั่วถึง
๓. ยุทธศาสตร์การพัฒนา ด้านการศึกษา กีฬา ศาสนา และวัฒนธรรม	๕) นักเรียนในสถานศึกษาสังกัด อบจ.นครสวรรค์ ได้รับการศึกษาที่มี คุณภาพ ๖) เด็ก เยาวชนและประชาชน ได้รับการเรียนรู้ที่มีคุณภาพ ๗) เด็ก เยาวชน ประชาชนและบุคลากรในสังกัด อบจ.นครสวรรค์ ได้รับการส่งเสริมให้ออกกำลังกายและเล่นกีฬา ๘) เด็ก เยาวชน ประชาชน และบุคลากรในสังกัด อบจ.นครสวรรค์ ได้รับการส่งเสริมศาสนา ศิลปวัฒนธรรมและประเพณี
๔. ยุทธศาสตร์การพัฒนา ด้านการส่งเสริมคุณภาพชีวิต	๙) ผู้สูงอายุในสถานสงเคราะห์คนชราบ้านเขาบ่อแก้ว มีคุณภาพ ชีวิตที่ดีขึ้น ๑๐) เด็ก นักเรียน ประชาชน และผู้ด้อยโอกาสที่มีรายได้ไม่เพียงพอ ได้รับการช่วยเหลือให้ดีขึ้น ๑๑) ประชาชนมีคุณภาพชีวิตที่ดี ๑๒) เด็ก เยาวชน และประชาชนมีความรู้ด้านการปกครองในระบอบ ประชาธิปไตยอันมีพระมหากษัตริย์ทรงเป็นประมุข ๑๓) อบจ.นครสวรรค์ มีศักยภาพในการป้องกันและบรรเทา สาธารณภัย
๕. ยุทธศาสตร์การพัฒนาด้านการ บริหารทรัพยากรธรรมชาติและ สิ่งแวดล้อมอย่างยั่งยืน	๑๔) ประชาชนมีจิตสำนึกและมีส่วนร่วมในการอนุรักษ์ ฟื้นฟู และ บริหารจัดการทรัพยากรธรรมชาติและสิ่งแวดล้อม
๖. ยุทธศาสตร์การพัฒนาด้านการ บริหารกิจการบ้านเมืองที่ดี	๑๕) อบจ.นครสวรรค์มีศักยภาพในการปฏิบัติงานและบริการ ประชาชนได้อย่างมีประสิทธิภาพ

๒.๔ ตัวชี้วัด

ยุทธศาสตร์	เป้าประสงค์	ตัวชี้วัด
๑) ยุทธศาสตร์การพัฒนา ด้านโครงสร้าง พื้นฐาน	๑) เส้นทางคมนาคมและ การจราจรได้มาตรฐาน ๒) แหล่งน้ำได้รับการ พัฒนาเพื่อทำ การเกษตรและ อุปโภค-บริโภค อย่างเพียงพอ	๑) จำนวนพื้นที่ถนนถ่ายโอนที่ได้ดำเนินการก่อสร้าง ปรับปรุงหรือซ่อมแซม ที่ อบจ.ดำเนินการเอง ๒) ระยะทางถนนถ่ายโอนและถนนเกินศักยภาพ ที่ได้ดำเนินการก่อสร้างปรับปรุงหรือซ่อมแซม ที่จ้างเหมา ๓) ร้อยละความพึงพอใจของผู้ใช้บริการด้านคมนาคม และการจราจรอยู่ในระดับดี ๔) จำนวนครัวเรือนที่ได้รับประโยชน์จากการขุดเจาะ/ เป่าล้างบ่อน้ำบาดาล ๕) จำนวนพื้นที่ทำการเกษตรที่ได้รับการพัฒนา แหล่งน้ำเพื่อการเกษตร
๒) ยุทธศาสตร์การพัฒนา ด้านการท่องเที่ยว	๑) แหล่งท่องเที่ยว บึงบอระเพ็ดในสังกัด อบจ.นครสวรรค์ ได้รับการพัฒนา ด้านการท่องเที่ยว อย่างมีคุณภาพ ๒) แหล่งท่องเที่ยวใน จังหวัดนครสวรรค์ ได้มีการส่งเสริมให้ ประชาชนรับทราบ ข้อมูลข่าวสารการ ท่องเที่ยวอย่างทั่วถึง	๖) ร้อยละของจำนวนนักท่องเที่ยวที่มาเที่ยว บึงบอระเพ็ดเพิ่มขึ้น ๗) ร้อยละความพึงพอใจของนักท่องเที่ยวอยู่ในระดับดี
๓) ยุทธศาสตร์การพัฒนา ด้านการศึกษา กีฬา ศาสนา และวัฒนธรรม	๑) นักเรียนในสถานศึกษา สังกัด อบจ.นครสวรรค์ ได้รับการศึกษาที่มี คุณภาพ ๒) เด็ก เยาวชนและ ประชาชน ได้รับการ เรียนรู้ที่มีคุณภาพ ๓) เด็ก เยาวชน ประชาชนและ บุคลากรในสังกัด อบจ. นครสวรรค์ ได้รับการ ส่งเสริมให้ออกกำลังกาย	๘) ร้อยละของจำนวนนักเรียนในสถานศึกษาสังกัด อบจ.นครสวรรค์ มีผลการเรียนผ่านเกณฑ์ มาตรฐานของ อบท. ๙) ร้อยละความพึงพอใจของผู้ใช้บริการอยู่ในระดับดี ๑๐) ร้อยละของจำนวนผู้เข้าร่วมโครงการด้านการ ส่งเสริมการเรียนรู้ผ่านการทดสอบความรู้ ๖๐ คะแนนขึ้นไป ๑๑) ร้อยละของจำนวนเด็ก เยาวชน ประชาชนและ บุคลากรในสังกัด อบจ.นครสวรรค์ ได้ออกกำลังกายและเล่นกีฬาเพิ่มขึ้น

ยุทธศาสตร์	เป้าประสงค์	ตัวชี้วัด
	<p>กายและเล่นกีฬา</p> <p>๔) เด็ก เยาวชน ประชาชน และ บุคลากรในสังกัด อบจ. นครสวรรค์ ได้รับการ ส่งเสริมศาสนา ศิลปวัฒนธรรมและ ประเพณี</p>	<p>๑๒) ร้อยละของจำนวนผู้เข้าร่วมโครงการด้านการ ส่งเสริมและสนับสนุนการอนุรักษ์พันธุศาสตร์ ศิลปวัฒนธรรมและประเพณีอันดีงามของท้องถิ่น ผ่านการทดสอบความรู้ ๖๐ คะแนนขึ้นไป</p> <p>๑๓) ร้อยละความพึงพอใจของผู้เข้าร่วมโครงการด้าน การส่งเสริมและสนับสนุนการอนุรักษ์พันธุศาสตร์ ศิลปวัฒนธรรมและประเพณีอันดีงามของท้องถิ่น อยู่ในระดับดี</p>
<p>๔) ยุทธศาสตร์การ พัฒนา ด้านการส่งเสริม คุณภาพชีวิต</p>	<p>๑) ผู้สูงอายุในสถาน สงเคราะห์คนชราบ้าน เขาบ่อแก้ว มีคุณภาพ ชีวิตที่ดีขึ้น</p> <p>๒) เด็ก นักเรียน ประชาชน และผู้ด้อยโอกาสที่มี รายได้ไม่เพียงพอ ได้รับการช่วยเหลือให้ดีขึ้น</p> <p>๓) ประชาชนมีคุณภาพ ชีวิตที่ดี</p> <p>๔) เด็ก เยาวชน และ ประชาชนมีความรู้ด้าน การปกครองในระบอบ ประชาธิปไตยอันมี พระมหากษัตริย์ ทรงเป็นประมุข</p> <p>๕) อบจ.นครสวรรค์ มีศักยภาพในการ ป้องกันและบรรเทา สาธารณภัย</p>	<p>๑๔) ร้อยละของผู้สูงอายุในสถานสงเคราะห์คนชรา บ้านเขาบ่อแก้วที่เข้าร่วมกิจกรรมการส่งเสริม สมรรถภาพทางสังคมและจิตใจ</p> <p>๑๕) ร้อยละของการพัฒนาสิ่งอำนวยความสะดวกของผู้พิการ ผู้สูงอายุ ตามมาตรฐาน</p> <p>๑๖) ร้อยละของผู้สูงอายุในสถานสงเคราะห์คนชรา บ้านเขาบ่อแก้วที่เข้าร่วมกิจกรรมการกระตุ้น พัฒนาการทางด้านร่างกายและสมอง</p> <p>๑๗) ร้อยละความพึงพอใจของเด็ก นักเรียน ประชาชน และผู้ด้อยโอกาส อยู่ในระดับดี</p> <p>๑๘) ร้อยละของผู้เข้าร่วมโครงการด้านการส่งเสริม สนับสนุนและพัฒนาด้านสังคมและจิตสวัสดิการ สามารถนำไปดำรงชีพ/ประกอบอาชีพได้</p> <p>๑๙) ร้อยละความพึงพอใจของผู้เข้าร่วมโครงการด้าน การส่งเสริม สนับสนุนและพัฒนาด้านสังคมและ จิตสวัสดิการ อยู่ในระดับดี</p> <p>๒๐) ร้อยละของจำนวนผู้เข้าร่วมโครงการด้านการ ส่งเสริมการปกครองในระบอบประชาธิปไตยอันมี พระมหากษัตริย์ทรงเป็นประมุข ผ่านเกณฑ์การ ทดสอบความรู้ ๖๐ คะแนนขึ้นไป</p> <p>๒๑) จำนวนโครงการที่ อบจ.นครสวรรค์ ดำเนินการ ด้านการป้องกันและบรรเทาสาธารณภัย</p>
<p>๕) ยุทธศาสตร์การ พัฒนาด้านการ บริหารทรัพยากร ธรรมชาติและ สิ่งแวดล้อม อย่างยั่งยืน</p>	<p>๑) ประชาชนมีจิตสำนึก และมีส่วนร่วมในการ อนุรักษ์ พันธุ์ และ บริหารจัดการ ทรัพยากรธรรมชาติ และสิ่งแวดล้อม</p>	<p>๒๒) ร้อยละความพึงพอใจของผู้เข้าร่วมโครงการ ด้านการอนุรักษ์ พันธุ์ และบริหารจัดการ ทรัพยากรธรรมชาติและสิ่งแวดล้อม อยู่ในระดับดี</p>

ยุทธศาสตร์	เป้าประสงค์	ตัวชี้วัด
๖) ยุทธศาสตร์การพัฒนาด้านการบริหารกิจการบ้านเมืองที่ดี	๑) อบจ.นครสวรรค์ มีศักยภาพในการปฏิบัติงานและบริการประชาชนได้อย่างมีประสิทธิภาพ	๒๓) อบจ.นครสวรรค์มีผลการประเมินการปฏิบัติงานผ่านเกณฑ์มาตรฐาน LPA (ด้านบุคลากร) ๒๔) ร้อยละของจำนวนบุคลากรในสังกัด อบจ.นครสวรรค์ ที่ได้รับการพัฒนาและผ่านเกณฑ์ทดสอบความรู้ ๖๐ คะแนนขึ้นไป ๒๕) ร้อยละความพึงพอใจของผู้เข้าร่วมโครงการด้านการเพิ่มประสิทธิภาพการปฏิบัติราชการอยู่ในระดับดี

๒.๕ ค่าเป้าหมาย

ตัวชี้วัด	ค่าเป้าหมาย				
	ปี ๒๕๖๑	๒๕๖๒	๒๕๖๓	๒๕๖๔	๒๕๖๕
๑. จำนวนพื้นที่ถนนถ่ายโอนที่ได้ดำเนินการก่อสร้างปรับปรุงหรือซ่อมแซมที่ อบจ. ดำเนินการเอง	๑๐๐,๐๐๐ ตร.ม.	๑๐๐,๐๐๐ ตร.ม.	๑๐๐,๐๐๐ ตร.ม.	๑๐๐,๐๐๐ ตร.ม.	๑๐๐,๐๐๐ ตร.ม.
๒. ระยะทางถนนถ่ายโอนและถนนเกินศักยภาพที่ได้ดำเนินการก่อสร้างปรับปรุงหรือซ่อมแซม ที่จ้างเหมา	๕๕ กม.	๕๕ กม.	๕๕ กม.	๕๕ กม.	๕๕ กม.
๓. ร้อยละความพึงพอใจของผู้ใช้บริการด้านคมนาคมและการจราจรอยู่ในระดับดี	ร้อยละ ๘๐ ขึ้นไป	ร้อยละ ๘๐ ขึ้นไป	ร้อยละ ๘๐ ขึ้นไป	ร้อยละ ๘๐ ขึ้นไป	ร้อยละ ๘๐ ขึ้นไป
๔. จำนวนครัวเรือนที่ได้รับประโยชน์จากการขุดเจาะ/เป่าล้างบ่อน้ำบาดาล	๔,๕๐๐ ครัวเรือน	๔,๕๐๐ ครัวเรือน	๔,๕๐๐ ครัวเรือน	๔,๕๐๐ ครัวเรือน	๔,๕๐๐ ครัวเรือน
๕. จำนวนพื้นที่ทำการเกษตรที่ได้รับการพัฒนาแหล่งน้ำเพื่อการเกษตร	๓๐,๐๐๐ ไร่	๓๐,๐๐๐ ไร่	๓๐,๐๐๐ ไร่	๓๐,๐๐๐ ไร่	๓๐,๐๐๐ ไร่
๖. ร้อยละของจำนวนนักท่องเที่ยวที่มาเที่ยวบึงบอระเพ็ดเพิ่มขึ้น (จากฐานข้อมูลปี ๒๕๖๐)	ร้อยละ ๒	ร้อยละ ๔	ร้อยละ ๖	ร้อยละ ๘	ร้อยละ ๘

ตัวชี้วัด	ค่าเป้าหมาย				
	ปี ๒๕๖๑	๒๕๖๒	๒๕๖๓	๒๕๖๔	๒๕๖๕
๗. ร้อยละความพึงพอใจของ นักท่องเที่ยวอยู่ในระดับดี	ร้อยละ ๘๐ ขึ้นไป	ร้อยละ ๘๐ ขึ้นไป	ร้อยละ ๘๐ ขึ้นไป	ร้อยละ ๘๐ ขึ้นไป	ร้อยละ ๘๐ ขึ้นไป
๘. ร้อยละของจำนวนนักเรียน ในสถานศึกษาสังกัด อบจ. นครสวรรค์ มีผลการเรียน ผ่านเกณฑ์มาตรฐาน ของ อปท.	ร้อยละ ๘๐	ร้อยละ ๘๐	ร้อยละ ๘๐	ร้อยละ ๘๐	ร้อยละ ๘๐
๙. ร้อยละความพึงพอใจของ ผู้ใช้บริการอยู่ในระดับดี	ร้อยละ ๘๐ ขึ้นไป	ร้อยละ ๘๐ ขึ้นไป	ร้อยละ ๘๐ ขึ้นไป	ร้อยละ ๘๐ ขึ้นไป	ร้อยละ ๘๐ ขึ้นไป
๑๐. ร้อยละของจำนวน ผู้เข้าร่วมโครงการ ด้านการส่งเสริมการ เรียนรู้ ที่ผ่านการทดสอบ ความรู้ ๖๐ คะแนนขึ้นไป	ไม่น้อย กว่าร้อยละ ๘๐	ไม่น้อยกว่า ร้อยละ ๘๐	ไม่น้อยกว่า ร้อยละ ๘๐	ไม่น้อยกว่า ร้อยละ ๘๐	ไม่น้อยกว่า ร้อยละ ๘๐
๑๑. ร้อยละของจำนวนเด็ก เยาวชน ประชาชนและ บุคลากรในสังกัด อบจ. นครสวรรค์ ได้ออกกำลังกาย และเล่นกีฬาเพิ่มขึ้น (จากฐานข้อมูล ปี ๒๕๖๐)	ร้อยละ ๕	ร้อยละ ๑๐	ร้อยละ ๑๕	ร้อยละ ๒๐	ร้อยละ ๒๐
๑๒. ร้อยละของจำนวน ผู้เข้าร่วมโครงการ ด้านการส่งเสริมและ สนับสนุนการอนุรักษ์ฟื้นฟู ศาสนา ศิลปวัฒนธรรม และประเพณีอันดีงามของ ท้องถิ่น ผ่านการทดสอบ ความรู้ ๖๐ คะแนนขึ้นไป	ไม่น้อยกว่า ร้อยละ ๘๐	ไม่น้อยกว่า ร้อยละ ๘๐	ไม่น้อยกว่า ร้อยละ ๘๐	ไม่น้อยกว่า ร้อยละ ๘๐	ไม่น้อยกว่า ร้อยละ ๘๐
๑๓. ร้อยละความพึงพอใจของ ผู้เข้าร่วมโครงการด้าน การส่งเสริมและสนับสนุน การอนุรักษ์ฟื้นฟูศาสนา ศิลปวัฒนธรรมและ ประเพณีอันดีงามของ ท้องถิ่นอยู่ในระดับดี	ร้อยละ ๘๐ ขึ้นไป	ร้อยละ ๘๐ ขึ้นไป	ร้อยละ ๘๐ ขึ้นไป	ร้อยละ ๘๐ ขึ้นไป	ร้อยละ ๘๐ ขึ้นไป
๑๔. ร้อยละของผู้สูงอายุใน	ร้อยละ ๘๐	ร้อยละ ๘๐	ร้อยละ ๘๐	ร้อยละ ๘๐	ร้อยละ ๘๐

ตัวชี้วัด	ค่าเป้าหมาย				
	ปี ๒๕๖๑	๒๕๖๒	๒๕๖๓	๒๕๖๔	๒๕๖๕
สถานสงเคราะห์คนชรา บ้านเขาบ่อแก้วที่เข้าร่วม กิจกรรมการส่งเสริม สมรรถภาพทางสังคมและ จิตใจ					
๑๕. ร้อยละของการพัฒนา สิ่งอำนวยความสะดวก ของผู้พิการ ผู้สูงอายุ ตามมาตรฐาน (ฐานข้อมูล ปี ๒๕๖๐)	ร้อยละ ๓๐	ร้อยละ ๔๐	ร้อยละ ๕๐	ร้อยละ ๖๐	ร้อยละ ๗๐
๑๖. ร้อยละของผู้สูงอายุใน สถานสงเคราะห์คนชรา บ้านเขาบ่อแก้วที่เข้าร่วม กิจกรรมการกระตุ้น พัฒนาการทางด้าน ร่างกายและสมอง	ร้อยละ ๘๐	ร้อยละ ๘๐	ร้อยละ ๘๐	ร้อยละ ๘๐	ร้อยละ ๘๐
๑๗. ร้อยละความพึงพอใจของ ผู้สูงอายุในสถาน สงเคราะห์คนชราบ้านเขา บ่อแก้ว ที่มีต่อการ ให้บริการด้านปัจจัยสี่ อยู่ในระดับดี	ร้อยละ ๘๐ ขึ้นไป	ร้อยละ ๘๐ ขึ้นไป	ร้อยละ ๘๐ ขึ้นไป	ร้อยละ ๘๐ ขึ้นไป	ร้อยละ ๘๐ ขึ้นไป
๑๘. ร้อยละของผู้เข้าร่วม โครงการด้านการส่งเสริม สนับสนุนและพัฒนาด้าน สังคมและจิตสวัสดิการ สามารถนำไปดำรงชีพ/ ประกอบอาชีพได้	ร้อยละ ๕๐	ร้อยละ ๕๐	ร้อยละ ๕๐	ร้อยละ ๕๐	ร้อยละ ๕๐
๑๙. ร้อยละความพึงพอใจของ ผู้เข้าร่วมโครงการด้าน การส่งเสริม สนับสนุน และพัฒนาด้านสังคมและ จิตสวัสดิการอยู่ในระดับดี	ร้อยละ ๘๐ ขึ้นไป	ร้อยละ ๘๐ ขึ้นไป	ร้อยละ ๘๐ ขึ้นไป	ร้อยละ ๘๐ ขึ้นไป	ร้อยละ ๘๐ ขึ้นไป
๒๐. ร้อยละของจำนวน ผู้เข้าร่วมโครงการ ด้าน	ไม่น้อยกว่า ร้อยละ ๗๐	ไม่น้อยกว่า ร้อยละ ๗๐	ไม่น้อยกว่า ร้อยละ ๗๐	ไม่น้อยกว่า ร้อยละ ๗๐	ไม่น้อยกว่า ร้อยละ ๗๐

ตัวชี้วัด	ค่าเป้าหมาย				
	ปี ๒๕๖๑	๒๕๖๒	๒๕๖๓	๒๕๖๔	๒๕๖๕
การส่งเสริมการปกครอง ในระบอบประชาธิปไตย อันมีพระมหากษัตริย์ ทรงเป็นประมุข ผ่านเกณฑ์การทดสอบ ความรู้ ๖๐ คะแนนขึ้นไป					
๒๑. จำนวนโครงการที่ อบจ. นครสวรรค์ดำเนินการ ด้านการป้องกันและ บรรเทาสาธารณภัย	๘ โครงการ	๘ โครงการ	๘ โครงการ	๘ โครงการ	๘ โครงการ
๒๒. ร้อยละความพึงพอใจของ ผู้เข้าร่วมโครงการด้าน การอนุรักษ์ ฟื้นฟู และบริหารจัดการ ทรัพยากรธรรมชาติและ สิ่งแวดล้อม อยู่ในระดับดี	ร้อยละ ๘๐ ขึ้นไป	ร้อยละ ๘๐ ขึ้นไป	ร้อยละ ๘๐ ขึ้นไป	ร้อยละ ๘๐ ขึ้นไป	ร้อยละ ๘๐ ขึ้นไป
๒๓. อบจ.นครสวรรค์มีผลการ ประเมินการปฏิบัติงาน ผ่านเกณฑ์มาตรฐาน LPA (ด้านบุคลากร)	ร้อยละ ๘๐	ร้อยละ ๘๐	ร้อยละ ๘๐	ร้อยละ ๘๐	ร้อยละ ๘๐
๒๔. ร้อยละของจำนวน บุคลากรในสังกัด อบจ. นครสวรรค์ ที่ได้รับการ พัฒนาและผ่านการ ทดสอบความรู้ ๖๐ คะแนนขึ้นไป	ไม่น้อยกว่า ร้อยละ ๘๐	ไม่น้อยกว่า ร้อยละ ๘๐	ไม่น้อยกว่า ร้อยละ ๘๐	ไม่น้อยกว่า ร้อยละ ๘๐	ไม่น้อยกว่า ร้อยละ ๘๐
๒๕. ร้อยละความพึงพอใจของ ผู้เข้าร่วมโครงการด้าน การเพิ่มประสิทธิภาพการ ปฏิบัติราชการอยู่ในระดับดี	ร้อยละ ๘๐ ขึ้นไป	ร้อยละ ๘๐ ขึ้นไป	ร้อยละ ๘๐ ขึ้นไป	ร้อยละ ๘๐ ขึ้นไป	ร้อยละ ๘๐ ขึ้นไป

๒.๖ กลยุทธ์

ยุทธศาสตร์	กลยุทธ์
๑. ยุทธศาสตร์การพัฒนา ด้านโครงสร้างพื้นฐาน	๑.๑ พัฒนาโครงข่ายด้านคมนาคมและการจราจร ๑.๒ พัฒนาแหล่งน้ำเพื่อการเกษตร และอุปโภค-บริโภค
๒. ยุทธศาสตร์การพัฒนา ด้านการท่องเที่ยว	๒.๑ พัฒนาและส่งเสริมแหล่งท่องเที่ยวบึงบอระเพ็ดในสังกัด อบจ. นครสวรรค์ ๒.๒ ส่งเสริมการท่องเที่ยวในจังหวัดนครสวรรค์
๓. ยุทธศาสตร์การพัฒนา ด้านการศึกษา กีฬา ศาสนา และวัฒนธรรม	๓.๑ พัฒนาการจัดการศึกษาของสถานศึกษาในสังกัด อบจ.นครสวรรค์ ๓.๒ ส่งเสริมการเรียนรู้ให้แก่ เด็ก เยาวชน และประชาชน ๓.๓ ส่งเสริมสนับสนุนการออกกำลังกายและการแข่งขันกีฬาในทุก ประเภท ๓.๔ ส่งเสริมและสนับสนุนการอนุรักษ์ ฟื้นฟู ศาสนา ศิลปวัฒนธรรมและ ประเพณีอันดีงามของท้องถิ่น
๔. ยุทธศาสตร์การพัฒนา ด้านการส่งเสริมคุณภาพชีวิต	๔.๑ สงเคราะห์ผู้สูงอายุ คนพิการ เด็ก นักเรียน ประชาชน และ ผู้ด้อยโอกาสในจังหวัดนครสวรรค์ ๔.๒ ส่งเสริมสนับสนุนและพัฒนาด้านสังคมและจิตสวัสดิการ ๔.๓ ส่งเสริมการปกครองในระบอบประชาธิปไตยอันมีพระมหากษัตริย์ ทรงเป็นประมุข ๔.๔ ป้องกันและบรรเทาสาธารณภัย
๕. ยุทธศาสตร์พัฒนาด้านการ บริหารทรัพยากรธรรมชาติและ สิ่งแวดล้อมอย่างยั่งยืน	๕.๑ อนุรักษ์ ฟื้นฟู และบริหารจัดการทรัพยากรธรรมชาติและ สิ่งแวดล้อม
๖. ยุทธศาสตร์พัฒนาด้านการ บริหารกิจการบ้านเมืองที่ดี	๖.๑ เพิ่มประสิทธิภาพการปฏิบัติราชการของ อบจ.นครสวรรค์

๒.๗ จุดยืนทางยุทธศาสตร์

จังหวัดนครสวรรค์ได้กำหนดวิสัยทัศน์ว่า “จังหวัดนครสวรรค์เป็นศูนย์กลางด้านเกษตรและ
อุตสาหกรรม เมืองท่องเที่ยวเชิงวัฒนธรรมและธรรมชาติ สังคมมีความเข้มแข็ง และสิ่งแวดล้อมที่ดี” โดยได้
กำหนดตำแหน่งจุดยืนทางยุทธศาสตร์ (Positioning) คือ เกษตรและอุตสาหกรรม (ข้าว อ้อย มันสำปะหลัง) ,
การท่องเที่ยวเชิงวัฒนธรรมและธรรมชาติ

องค์การบริหารส่วนจังหวัดนครสวรรค์ จึงกำหนด จุดยืนทางยุทธศาสตร์ (Positioning) คือ
จะเป็นองค์กรปกครองส่วนท้องถิ่นหลักในการขับเคลื่อน **ยุทธศาสตร์การพัฒนาด้านโครงสร้างพื้นฐาน
(พัฒนาถนนและแหล่งน้ำ)** เพื่อสนับสนุนยุทธศาสตร์การพัฒนาจังหวัดนครสวรรค์ให้มีระบบคมนาคมขนส่งที่
ได้มาตรฐาน โดยเฉพาะเส้นทางสายรองที่ใช้ในการขนส่งผลผลิตทางการเกษตรที่จะมีปริมาณเพิ่มขึ้นในอนาคต
และระบบบริหารจัดการน้ำที่ดีให้มีน้ำเพียงพอกับความต้องการของภาคการเกษตร **และยุทธศาสตร์การ
พัฒนาการท่องเที่ยว (พัฒนาบึงบอระเพ็ดในพื้นที่ อบจ.รับผิดชอบ)** โดยพัฒนาและปรับปรุงแหล่งท่องเที่ยว
บึงบอระเพ็ด ให้เป็นแหล่งท่องเที่ยวที่ได้มาตรฐานและเป็นที่ยุ้จักทั้งระดับภาคและระดับประเทศ

๒.๘ ความเชื่อมโยงของยุทธศาสตร์

๒.๘.๑ ความเชื่อมโยงของยุทธศาสตร์ในภาพรวม

ยุทธศาสตร์การพัฒนาขององค์การบริหารส่วนจังหวัดนครสวรรค์ (พ.ศ.๒๕๖๑-๒๕๖๕)

ยุทธศาสตร์ชาติ ๒๐ ปี(พ.ศ.๒๕๖๑-๒๕๘๐)					
๑. ด้านความมั่นคง	๒.ด้านการสร้าง ความสามารถในการ แข่งขัน	๓.ด้านพัฒนาและ เสริมสร้างศักยภาพ ทรัพยากรมนุษย์	๔. ด้านการสร้าง โอกาสและความเสมอ ภาคทางสังคม	๕. ด้านการสร้างการ เติบโตบนคุณภาพชีวิต ที่เป็นมิตรต่อ สิ่งแวดล้อม	๖.ด้านการ ปรับสมดุลและพัฒนา ระบบการบริหาร ภาครัฐ

ยุทธศาสตร์การพัฒนาประเทศ (แผนพัฒนาเศรษฐกิจและสังคมแห่งชาติ ฉบับที่ ๑๒)									
๑. เสริมสร้าง และพัฒนา ศักยภาพ ทุนมนุษย์	๒. สร้าง ความเป็น ธรรมลด ความ เหลื่อมล้ำ ในสังคม	๓.สร้าง ความ เข้มแข็งทาง เศรษฐกิจ และแข่งขัน ได้อย่าง ยั่งยืน	๔. การ เติบโตที่ เป็นมิตรกับ สิ่งแวดล้อม เพื่อการ พัฒนาที่ ยั่งยืน	๕. เสริมสร้าง ความมั่นคง แห่งชาติ เพื่อพัฒนา ประเทศสู่ ความมั่งคั่ง	๖.การ บริหาร จัดการใน ภาครัฐ การ ป้องกันการ ทุจริต ประพฤติ มิชอบและ ธรรมาภิ บาลภาครัฐ	๗.พัฒนา โครงสร้าง พื้นฐานและ ระบบโลจิส ติกส์	๘.พัฒนา วิทยาศาสตร์ เทคโนโลยี วิจัย และ นวัตกรรม	๙.พัฒนา ภาค เมือง และพื้นที่ เศรษฐกิจ	๑๐.ความ ร่วมมือ ระหว่าง ประเทศ เพื่อการ พัฒนา

แผนพัฒนาภาคเหนือ พ.ศ.๒๕๖๑-๒๕๖๕ ฉบับทบทวน				
๑. พัฒนาการท่องเที่ยว และธุรกิจบริการต่อเนื่องให้ มีคุณภาพ สามารถสร้าง มูลค่าเพิ่มอย่างยั่งยืน และ กระจายประโยชน์อย่าง ทั่วถึง รวมทั้งต่อยอดการ ผลิตสินค้าและบริการที่มี ศักยภาพสูงด้วยภูมิปัญญา และนวัตกรรม	๒. ใช้โอกาสจากเขต เศรษฐกิจพิเศษ และการ เชื่อมโยงกับอนุภาค GMS BIMSTEC และ AEC เพื่อ ขยายฐานเศรษฐกิจของ ภาค	๓.ยกระดับเป็นฐานการ ผลิตเกษตรอินทรีย์และ เกษตรปลอดภัย เชื่อมโยงสู่ อุตสาหกรรมเกษตรแปรรูป ที่สร้างมูลค่าเพิ่มสูงขึ้น	๔.พัฒนาคุณภาพชีวิตและ แก้ไขปัญหาความยากจน พัฒนาระบบดูแลผู้สูงอายุ อย่างมีส่วนร่วมของ ครอบครัวและชุมชน ยกระดับทักษะฝีมือแรงงาน ภาคบริการ	๕. อนุรักษ์และฟื้นฟูป่าต้น น้ำให้คงความสมบูรณ์ จัดระบบบริหารจัดการน้ำ อย่างเหมาะสมและ เชื่อมโยงพื้นที่เกษตรให้ ทั่วถึง ป้องกันและแก้ไข ปัญหามลพิษหมอกควัน อย่างยั่งยืน

ความเชื่อมโยงของยุทธศาสตร์ในภาพรวม (ต่อ)

ยุทธศาสตร์การพัฒนากลุ่มจังหวัดภาคเหนือตอนล่าง ๒ (พ.ศ.๒๕๖๑-๒๕๖๕)	
๑. พัฒนาระบบการผลิต การแปรรูป การตลาดของสินค้าเกษตรปลอดภัยและอินทรีย์ด้วยนวัตกรรม เพื่อสร้างมูลค่าและยกระดับขีดความสามารถในการแข่งขัน	๒. พัฒนาศักยภาพทางการท่องเที่ยว ให้สอดคล้องกับการเปลี่ยนแปลงในยุคดิจิทัลเพื่อคนทั้งมวล



ยุทธศาสตร์จังหวัดนครสวรรค์ ฉบับทบทวน (พ.ศ.๒๕๖๑-๒๕๖๕)			
๑. สร้างการเติบโตทางเศรษฐกิจด้วยแนวทางการพัฒนาแบบเมืองนครสวรรค์	๒. พัฒนาศักยภาพทุนมนุษย์และสร้างสังคมพอเพียง	๓. บริหารจัดการทรัพยากร ธรรมชาติ และสิ่งแวดล้อมอย่างยั่งยืน	๔. เสริมสร้างธรรมาภิบาลเพื่อการพัฒนาที่ยั่งยืน



ยุทธศาสตร์การ พัฒนาของ องค์กรปกครอง ส่วนท้องถิ่น ในเขตจังหวัด นครสวรรค์ (พ.ศ.๒๕๖๑- ๒๕๖๕)	๑. พัฒนา โครงสร้าง พื้นฐาน	๒. ส่งเสริมการ ท่องเที่ยว	๓. พัฒนา การศึกษาและ ส่งเสริมคุณภาพ ชีวิต	๔. อนุรักษ์และ สืบสาน ศาสนา ศิลปวัฒนธรรม ประเพณี ภูมิปัญญา ท้องถิ่นและ ประชาชนชาวบ้าน	๕. เสริมสร้าง สังคมเข้มแข็ง	๖. การบริหาร จัดการ ทรัพยากร ธรรมชาติและ สิ่งแวดล้อมอย่าง ยั่งยืน	๗. การสร้าง ธรรมาภิบาล และการ บริหารกิจการ บ้านเมืองที่ดี
---------------------------------------------------------------------------------------------------------------	----------------------------------	------------------------------	----------------------------------------------------	---------------------------------------------------------------------------------------------------------	--------------------------------	----------------------------------------------------------------------------------	-----------------------------------------------------------------------



ยุทธศาสตร์การพัฒนา ขององค์กรบริหาร ส่วนจังหวัดนครสวรรค์ (พ.ศ.๒๕๖๑-๒๕๖๕)	๑. การพัฒนา ด้าน โครงสร้างพื้นฐาน	๒. การพัฒนา ด้านการ ท่องเที่ยว	๓. การพัฒนา ด้านการศึกษา กีฬา ศาสนา และวัฒนธรรม	๔. การพัฒนา ด้านการส่งเสริม คุณภาพชีวิต	๕. การพัฒนา ด้านการบริหาร ทรัพยากร ธรรมชาติและ สิ่งแวดล้อม อย่างยั่งยืน	๖. การพัฒนา ด้านการบริหาร กิจการบ้านเมือง ที่ดี
----------------------------------------------------------------------------------	-----------------------------------------	--------------------------------------	----------------------------------------------------------	-----------------------------------------------	----------------------------------------------------------------------------------------	----------------------------------------------------------

๒.๘.๒ ความเชื่อมโยงของยุทธศาสตร์ในภาพรวม (ยุทธศาสตร์ อบจ.นครสวรรค์ ยุทธศาสตร์ อปท.ในเขตจังหวัด และยุทธศาสตร์จังหวัด)

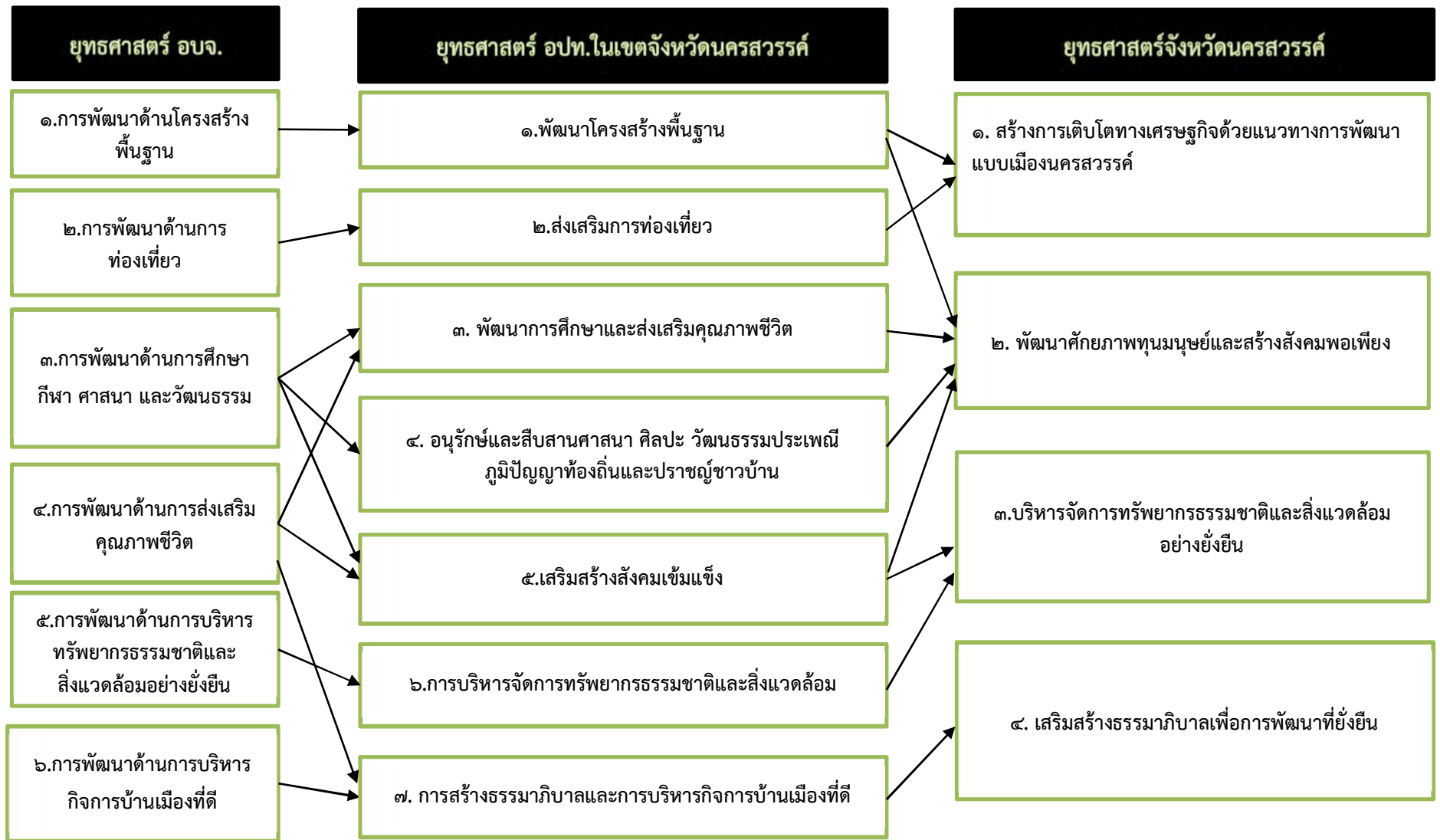

๒.๘.๓ ความเชื่อมโยงของยุทธศาสตร์ในภาพรวมขององค์การบริหารส่วนจังหวัดนครสวรรค์ (พ.ศ.๒๕๖๑-๒๕๖๕)

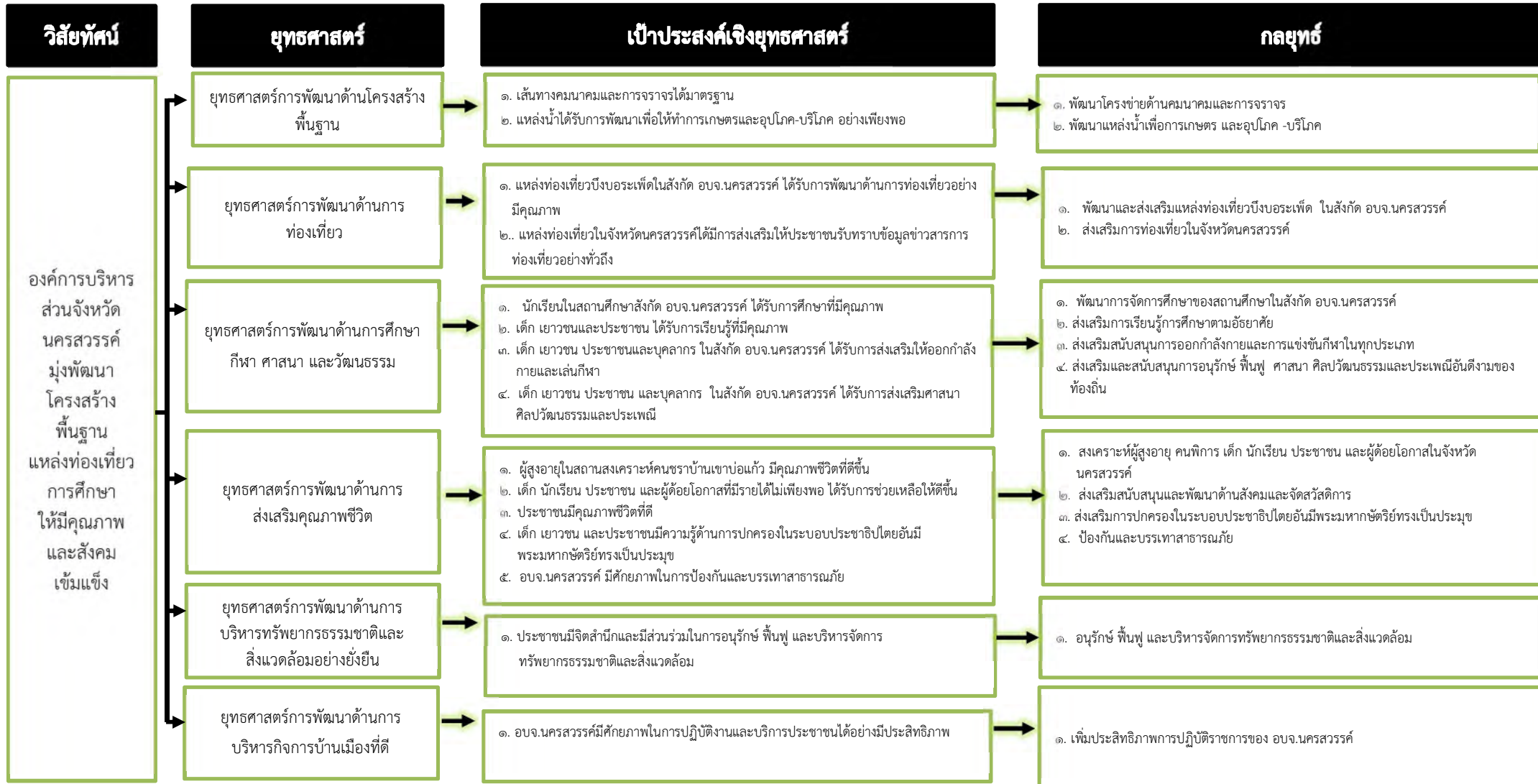

๒.๘.๔ รายละเอียดยุทธศาสตร์

ความเชื่อมโยงกับยุทธศาสตร์จังหวัด	ยุทธศาสตร์อปท.ในเขตจังหวัด	ยุทธศาสตร์อบจ.	เป้าประสงค์	ตัวชี้วัดเป้าประสงค์	ค่าเป้าหมาย					ความก้าวหน้าของเป้าหมาย	กลยุทธ์
					๒๕๖๑	๒๕๖๒	๒๕๖๓	๒๕๖๔	๒๕๖๕		
๑. สร้างการเติบโตทางเศรษฐกิจด้วยแนวทางการพัฒนาแบบเมืองนครสวรรค์	๑. พัฒนาโครงสร้างพื้นฐาน	๑. การพัฒนาด้านโครงสร้างพื้นฐาน	๑. เส้นทางคมนาคมและการจราจรได้มาตรฐาน	๑. จำนวนพื้นที่ถนนถ่ายโอนที่ได้ดำเนินการก่อสร้างปรับปรุงหรือซ่อมแซมที่อบจ.ดำเนินการเอง	๑๐๐,๐๐๐ ตร.ม.	๑๐๐,๐๐๐ ตร.ม.	๑๐๐,๐๐๐ ตร.ม.	๑๐๐,๐๐๐ ตร.ม.	๑๐๐,๐๐๐ ตร.ม.	ปีละ ๑๐๐,๐๐๐ ตร.ม.	๑. พัฒนาโครงข่ายด้านการคมนาคมและการจราจร
				๒. ระยะทางถนนถ่ายโอนและถนนเกินศักยภาพที่ได้ดำเนินการก่อสร้างปรับปรุงหรือซ่อมแซมที่จ้างเหมา	๕๕ กม.	๕๕ กม.	๕๕ กม.	๕๕ กม.	๕๕ กม.	ปีละ ๕๕ กม.	
				๓. ร้อยละความพึงพอใจของผู้ใช้บริการด้านคมนาคมและการจราจรอยู่ในระดับดี	ร้อยละ ๘๐ ขึ้นไป	ร้อยละ ๘๐ ขึ้นไป	ร้อยละ ๘๐ ขึ้นไป	ร้อยละ ๘๐ ขึ้นไป	ร้อยละ ๘๐ ขึ้นไป	ปีละ ร้อยละ ๘๐ ขึ้นไป	
		๒. แหล่งน้ำได้รับการพัฒนาเพื่อทำการเกษตรและอุปโภค-บริโภคอย่างเพียงพอ	๑. จำนวนครัวเรือนที่ได้รับประโยชน์จากการขุดเจาะ/เป่าล้างบ่อน้ำบาดาล	๔,๕๐๐ ครัวเรือน	๔,๕๐๐ ครัวเรือน	๔,๕๐๐ ครัวเรือน	๔,๕๐๐ ครัวเรือน	๔,๕๐๐ ครัวเรือน	ปีละ ๔,๕๐๐ ครัวเรือน	๒. พัฒนาแหล่งน้ำเพื่อการเกษตรและอุปโภค - บริโภค	
		๒. จำนวนพื้นที่ทำการเกษตรได้รับประโยชน์จากการพัฒนาแหล่งน้ำ เพื่อการเกษตร	๓๐,๐๐๐ ไร่	๓๐,๐๐๐ ไร่	๓๐,๐๐๐ ไร่	๓๐,๐๐๐ ไร่	๓๐,๐๐๐ ไร่	ปีละ ๓๐,๐๐๐ ไร่			

ความเชื่อมโยงกับยุทธศาสตร์จังหวัด	ยุทธศาสตร์อปท.ในเขตจังหวัด	ยุทธศาสตร์ อบจ.	เป้าประสงค์	ตัวชี้วัดผลผลิต/โครงการ	ค่าเป้าหมาย					ความก้าวหน้าของเป้าหมาย	กลยุทธ์
					๒๕๖๑	๒๕๖๒	๒๕๖๓	๒๕๖๔	๒๕๖๕		
๑. สร้างการเติบโตทางเศรษฐกิจด้วยแนวทางการพัฒนาแบบเมืองนครสวรรค์	๒. ส่งเสริมการท่องเที่ยว	๒. การพัฒนาด้านการท่องเที่ยว	๑. แหล่งท่องเที่ยวบึงบอระเพ็ดในสังกัด อบจ.นครสวรรค์ได้รับการพัฒนาด้านท่องเที่ยวอย่างมีคุณภาพ	๑. ร้อยละของจำนวนนักท่องเที่ยวที่มาเที่ยวบึงบอระเพ็ดเพิ่มขึ้น (จากฐานข้อมูล ปี ๒๕๖๐)	ร้อยละ ๒	ร้อยละ ๔	ร้อยละ ๖	ร้อยละ ๘	ร้อยละ ๑๐	เพิ่มขึ้นร้อยละ ๒/ปี	๑. พัฒนาและส่งเสริมแหล่งท่องเที่ยวบึงบอระเพ็ดในสังกัด อบจ.นครสวรรค์
			๒. แหล่งท่องเที่ยวในจังหวัดนครสวรรค์ ได้มีการส่งเสริมให้ประชาชนรับทราบข้อมูลข่าวสารการท่องเที่ยวอย่างทั่วถึง	๑. ร้อยละความพึงพอใจของนักท่องเที่ยวอยู่ในระดับดี	ร้อยละ ๘๐ ขึ้นไป	ร้อยละ ๘๐ ขึ้นไป	ร้อยละ ๘๐ ขึ้นไป	ร้อยละ ๘๐ ขึ้นไป	ร้อยละ ๘๐ ขึ้นไป	ปีละร้อยละ ๘๐ ขึ้นไป	๒. ส่งเสริมการท่องเที่ยวในจังหวัดนครสวรรค์

ความเชื่อมโยงกับยุทธศาสตร์จังหวัด	ยุทธศาสตร์อปท.ในเขตจังหวัด	ยุทธศาสตร์ อบจ.	เป้าประสงค์	ตัวชี้วัดผลผลิต/โครงการ	ค่าเป้าหมาย					ความก้าวหน้าของเป้าหมาย	กลยุทธ์
					๒๕๖๑	๒๕๖๒	๒๕๖๓	๒๕๖๔	๒๕๖๕		
๒. พัฒนาศักยภาพทุนมนุษย์และสร้างสังคมพอเพียง	๓. พัฒนาการศึกษาและส่งเสริมคุณภาพชีวิต ๔. อนุรักษ์และสืบสานศาสนา ศิลปะ วัฒนธรรม ประเพณี ภูมิปัญญาท้องถิ่น และปราชญ์ชาวบ้าน ๕. เสริมสร้างสังคมเข้มแข็ง	๓. การพัฒนาทางการศึกษา กีฬา ศาสนา และวัฒนธรรม	๑. นักเรียนในสถานศึกษาสังกัด อบจ.นครสวรรค์ ได้รับการศึกษาที่มีคุณภาพ	๑. ร้อยละของจำนวนนักเรียนในสถานศึกษาสังกัด อบจ.นครสวรรค์ มีผลการเรียนผ่านเกณฑ์มาตรฐานของ อปท.	ร้อยละ ๘๐	ร้อยละ ๘๐	ร้อยละ ๘๐	ร้อยละ ๘๐	ร้อยละ ๘๐	ร้อยละ ๘๐/ปี	๑. พัฒนาการจัดการศึกษาของสถานศึกษาในสังกัด อบจ.นครสวรรค์
				๒. ร้อยละความพึงพอใจของผู้ใช้บริการอยู่ในระดับดี	ร้อยละ ๘๐ ขึ้นไป	ร้อยละ ๘๐ ขึ้นไป	ร้อยละ ๘๐ ขึ้นไป	ร้อยละ ๘๐ ขึ้นไป	ร้อยละ ๘๐ ขึ้นไป	ปีละ ร้อยละ ๘๐ ขึ้นไป	
			๒. เด็ก เยาวชน และประชาชน ได้รับการเรียนรู้ที่มีคุณภาพ	๑. ร้อยละของจำนวนผู้เข้าร่วมโครงการด้านการส่งเสริมการเรียนรู้ผ่านการทดสอบความรู้ ๖๐ คะแนนขึ้นไป	ไม่น้อยกว่า ร้อยละ ๘๐	ไม่น้อยกว่า ร้อยละ ๘๐	ไม่น้อยกว่า ร้อยละ ๘๐	ไม่น้อยกว่า ร้อยละ ๘๐	ไม่น้อยกว่า ร้อยละ ๘๐	ปีละไม่น้อยกว่า ร้อยละ ๘๐	๒. ส่งเสริมการเรียนรู้ให้แก่เด็ก เยาวชนและประชาชน
			๓. เด็ก เยาวชน ประชาชน และบุคลากรในสังกัด อบจ.นครสวรรค์ ได้รับการส่งเสริมให้ออกกำลังกายและเล่นกีฬา	๑. ร้อยละของจำนวนเด็ก เยาวชน ประชาชน และบุคลากรในสังกัด อบจ.นครสวรรค์ ที่ได้ออกกำลังกายและเล่นกีฬา เพิ่มขึ้น (จากฐานข้อมูล ปี ๒๕๖๐)	ร้อยละ ๕	ร้อยละ ๑๐	ร้อยละ ๑๕	ร้อยละ ๒๐	ร้อยละ ๒๕	เพิ่มขึ้น ร้อยละ ๕/ปี	๓. ส่งเสริมและสนับสนุนการออกกำลังกาย และการแข่งขันกีฬาในทุกประเภท

ความเชื่อมโยงกับยุทธศาสตร์จังหวัด	ยุทธศาสตร์อปท.ในเขตจังหวัด	ยุทธศาสตร์อบจ.	เป้าประสงค์	ตัวชี้วัดผลผลิต/โครงการ	ค่าเป้าหมาย					ความก้าวหน้าของเป้าหมาย	กลยุทธ์
					๒๕๖๑	๒๕๖๒	๒๕๖๓	๒๕๖๔	๒๕๖๕		
			๔. เด็ก เยาวชน ประชาชน และบุคลากรในสังกัด อบจ.นครสวรรค์ ได้รับการส่งเสริมศาสนา ศิลป วัฒนธรรมและประเพณี	๑. ร้อยละของจำนวนผู้เข้าร่วมโครงการด้านการส่งเสริมและสนับสนุนการอนุรักษ์ ฟื้นฟู ศาสนา ศิลปวัฒนธรรม และประเพณีอันดีงามของท้องถิ่นผ่านการทดสอบความรู้ ๖๐ คะแนนขึ้นไป	ไม่น้อยกว่าร้อยละ ๘๐	ไม่น้อยกว่าร้อยละ ๘๐	ไม่น้อยกว่าร้อยละ ๘๐	ไม่น้อยกว่าร้อยละ ๘๐	ไม่น้อยกว่าร้อยละ ๘๐	ปีละไม่น้อยกว่าร้อยละ ๘๐	๔. ส่งเสริมและสนับสนุนการอนุรักษ์ฟื้นฟูศาสนา ศิลปวัฒนธรรมและประเพณีอันดีงามของท้องถิ่น
				๒. ร้อยละความพึงพอใจของผู้เข้าร่วมโครงการด้านการส่งเสริมสนับสนุนการอนุรักษ์ ฟื้นฟู ศาสนา ศิลปวัฒนธรรมและประเพณีอันดีงามของท้องถิ่นอยู่ในระดับดี	ร้อยละ ๘๐ขึ้นไป	ร้อยละ ๘๐ขึ้นไป	ร้อยละ ๘๐ขึ้นไป	ร้อยละ ๘๐ขึ้นไป	ร้อยละ ๘๐ขึ้นไป	ปีละร้อยละ ๘๐ขึ้นไป	

ความเชื่อมโยงกับยุทธศาสตร์จังหวัด	ยุทธศาสตร์อปท.ในเขตจังหวัด	ยุทธศาสตร์อบจ.	เป้าประสงค์	ตัวชี้วัดผลผลิต/โครงการ	ค่าเป้าหมาย					ความก้าวหน้าของเป้าหมาย	กลยุทธ์
					๒๕๖๑	๒๕๖๒	๒๕๖๓	๒๕๖๔	๒๕๖๕		
๒. พัฒนาศักยภาพทุนมนุษย์และสร้างสังคมพอเพียง	๓. พัฒนาการศึกษาระดับสูงและส่งเสริมคุณภาพชีวิต ๕. เสริมสร้างสังคมเข้มแข็ง	๔. การพัฒนาด้านการส่งเสริมคุณภาพชีวิต	๑. ผู้สูงอายุในสถานสงเคราะห์คนชราบ้านเขาบ่อแก้วมีคุณภาพชีวิตที่ดีขึ้น	๑. ร้อยละของจำนวนผู้สูงอายุในสถานสงเคราะห์คนชราบ้านเขาบ่อแก้วที่เข้าร่วมกิจกรรมส่งเสริมสมรรถภาพทางสังคมและจิตใจ	ร้อยละ ๘๐	ร้อยละ ๘๐	ร้อยละ ๘๐	ร้อยละ ๘๐	ร้อยละ ๘๐	ร้อยละ ๘๐/ปี	๑. สงเคราะห์ผู้สูงอายุ คนพิการ เด็ก นักเรียน ประชาชน และผู้ด้อยโอกาสในจังหวัดนครสวรรค์
				๒. ร้อยละของการพัฒนาสิ่งอำนวยความสะดวกของผู้พิการ ผู้สูงอายุตามมาตรฐาน (จากฐานข้อมูล ปี ๒๕๖๐)	ร้อยละ ๓๐	ร้อยละ ๔๐	ร้อยละ ๕๐	ร้อยละ ๖๐	ร้อยละ ๗๐	เพิ่มขึ้นร้อยละ ๑๐/ปี	
				๓. ร้อยละของจำนวนผู้สูงอายุในสถานสงเคราะห์คนชราบ้านเขาบ่อแก้วที่เข้าร่วมกิจกรรมการกระตุ้นพัฒนาการทางด้านร่างกายและสมอง	ร้อยละ ๘๐	ร้อยละ ๘๐	ร้อยละ ๘๐	ร้อยละ ๘๐	ร้อยละ ๘๐	ร้อยละ ๘๐/ปี	
			๒. เด็ก นักเรียน ประชาชน และผู้ด้อยโอกาสที่มีรายได้ไม่เพียงพอ ได้รับการช่วยเหลือให้ดีขึ้น	ร้อยละ ๘๐	ร้อยละ ๘๐	ร้อยละ ๘๐	ร้อยละ ๘๐	ร้อยละ ๘๐	ร้อยละ ๘๐/ปี		

ความเชื่อมโยงกับยุทธศาสตร์จังหวัด	ยุทธศาสตร์อปท.ในเขตจังหวัด	ยุทธศาสตร์อบจ.	เป้าประสงค์	ตัวชี้วัดผลผลิต/โครงการ	ค่าเป้าหมาย					ความก้าวหน้าของเป้าหมาย	กลยุทธ์
					๒๕๖๑	๒๕๖๒	๒๕๖๓	๒๕๖๔	๒๕๖๕		
			๓. ประชาชนมีคุณภาพชีวิตที่ดี	๑. ร้อยละของผู้เข้าร่วมโครงการด้านการส่งเสริมสนับสนุนและพัฒนาด้านสังคมและจิตสวัสดิการ สามารถนำไปดำรงชีวิต/ ประกอบอาชีพได้	ร้อยละ ๕๐	ร้อยละ ๕๐	ร้อยละ ๕๐	ร้อยละ ๕๐	ร้อยละ ๕๐	ร้อยละ ๕๐/ปี	๒. ส่งเสริมสนับสนุนและพัฒนาด้านสังคมและจัดการสวัสดิการ
				๒. ร้อยละความพึงพอใจของผู้เข้าร่วมโครงการด้านการส่งเสริมสนับสนุนและพัฒนาด้านสังคมและ จิตสวัสดิการ อยู่ในระดับดี	ร้อยละ ๘๐ ขึ้นไป	ร้อยละ ๘๐ ขึ้นไป	ร้อยละ ๘๐ ขึ้นไป	ร้อยละ ๘๐ ขึ้นไป	ร้อยละ ๘๐ ขึ้นไป	ปีละร้อยละ ๘๐ ขึ้นไป	
			๔. เด็ก เยาวชนและประชาชน มีความรู้ด้านการปกครองในระบอบประชาธิปไตยอันมีพระมหากษัตริย์ทรงเป็นประมุข	๑. ร้อยละของผู้เข้าร่วมโครงการด้านการส่งเสริมการปกครองในระบอบประชาธิปไตยอันมีพระมหากษัตริย์ทรงเป็นประมุข ผ่านการ ทดสอบความรู้ ๖๐ คะแนนขึ้นไป	ไม่น้อยกว่าร้อยละ ๗๐	ไม่น้อยกว่าร้อยละ ๗๐	ไม่น้อยกว่าร้อยละ ๗๐	ไม่น้อยกว่าร้อยละ ๗๐	ไม่น้อยกว่าร้อยละ ๗๐	ปีละไม่น้อยกว่าร้อยละ ๗๐	๓. ส่งเสริมการปกครองในระบอบประชาธิปไตยอันมีพระมหากษัตริย์ทรงเป็นประมุข
			๕. อบจ.นครสวรรค์ มีศักยภาพในการป้องกันและบรรเทาสาธารณภัย	๑. จำนวนโครงการที่ดำเนินการด้านการป้องกันและบรรเทาสาธารณภัย	๘ โครงการ	๘ โครงการ	๘ โครงการ	๘ โครงการ	๘ โครงการ	๘ โครงการ/ปี	๔. ป้องกันและบรรเทาสาธารณภัย

ความเชื่อมโยงกับยุทธศาสตร์จังหวัด	ยุทธศาสตร์อปท.ในเขตจังหวัด	ยุทธศาสตร์อบจ.	เป้าประสงค์	ตัวชี้วัดผลผลิต/โครงการ	ค่าเป้าหมาย					ความก้าวหน้าของเป้าหมาย	กลยุทธ์
					๒๕๖๑	๒๕๖๒	๒๕๖๓	๒๕๖๔	๒๕๖๕		
๓. การบริหารจัดการทรัพยากรธรรมชาติและสิ่งแวดล้อมอย่างยั่งยืน	๖. การบริหารจัดการทรัพยากรธรรมชาติและสิ่งแวดล้อมอย่างยั่งยืน	๕. การพัฒนาด้านการบริหารจัดการทรัพยากรธรรมชาติและสิ่งแวดล้อมอย่างยั่งยืน	๑. ประชาชนมีจิตสำนึกและมีส่วนร่วมในการอนุรักษ์ ฟื้นฟู และบริหารจัดการทรัพยากรธรรมชาติและสิ่งแวดล้อม	๑. ร้อยละความพึงพอใจของผู้เข้าร่วมโครงการด้านการอนุรักษ์ ฟื้นฟู และบริหารจัดการทรัพยากรธรรมชาติและสิ่งแวดล้อมอยู่ในระดับดี	ร้อยละ ๘๐ ขึ้นไป	ร้อยละ ๘๐ ขึ้นไป	ร้อยละ ๘๐ ขึ้นไป	ร้อยละ ๘๐ ขึ้นไป	ร้อยละ ๘๐ ขึ้นไป	ปีละร้อยละ ๘๐ ขึ้นไป	๑. อนุรักษ์ ฟื้นฟู และบริหารจัดการทรัพยากรธรรมชาติและสิ่งแวดล้อม
๔. เสริมสร้างธรรมาภิบาลเพื่อการพัฒนาที่ยั่งยืน	๗. การสร้างธรรมาภิบาลและการบริหารกิจการบ้านเมืองที่ดี	๖. การพัฒนาด้านการบริหารกิจการบ้านเมืองที่ดี	๑. อบจ.นครสวรรค์มีศักยภาพ ในการปฏิบัติงานและบริการประชาชนได้อย่างมีประสิทธิภาพ	๑. อบจ.นครสวรรค์มีผลการประเมินการปฏิบัติงานผ่านเกณฑ์มาตรฐาน LPA (ด้านบุคลากร)	ร้อยละ ๘๐	ร้อยละ ๘๐	ร้อยละ ๘๐	ร้อยละ ๘๐	ร้อยละ ๘๐	ร้อยละ ๘๐/ปี	๑. เพิ่มประสิทธิภาพ การปฏิบัติราชการของ อบจ.นครสวรรค์
				๒. ร้อยละของจำนวนบุคลากรของ อบจ.นครสวรรค์ ที่ได้รับการพัฒนาและผ่านการทดสอบความรู้ ๖๐ คะแนนขึ้นไป	ไม่น้อยกว่าร้อยละ ๘๐	ไม่น้อยกว่าร้อยละ ๘๐	ไม่น้อยกว่าร้อยละ ๘๐	ไม่น้อยกว่าร้อยละ ๘๐	ไม่น้อยกว่าร้อยละ ๘๐	ปีละไม่น้อยกว่าร้อยละ ๘๐	
				๓. ร้อยละความพึงพอใจของผู้เข้าร่วมโครงการด้านการเพิ่มประสิทธิภาพการปฏิบัติราชการ อยู่ในระดับดี	ร้อยละ ๘๐ ขึ้นไป	ร้อยละ ๘๐ ขึ้นไป	ร้อยละ ๘๐ ขึ้นไป	ร้อยละ ๘๐ ขึ้นไป	ร้อยละ ๘๐ ขึ้นไป	ปีละร้อยละ ๘๐ ขึ้นไป	

๓. การวิเคราะห์เพื่อพัฒนาท้องถิ่น

๓.๑ การวิเคราะห์กรอบการจัดทำยุทธศาสตร์ของการจัดทำแผนพัฒนาท้องถิ่น องค์การบริหารส่วนจังหวัดนครสวรรค์ (พ.ศ.๒๕๖๑-๒๕๖๕)

การวิเคราะห์สภาพแวดล้อมด้านเศรษฐกิจ	
<p>จุดแข็ง (Strength)</p> <p>๑. สภาพภูมิประเทศเหมาะสมในการทำการเกษตรที่สำคัญได้แก่ ด้านการปลูกพืช เลี้ยงสัตว์ และประมง เพราะมีแม่น้ำสายสำคัญ คือ เจ้าพระยา ปิง ยม น่าน ไหลผ่าน จึงเป็นแหล่งน้ำต้นทุนสำหรับภาคการเกษตร และอุตสาหกรรมเกษตร</p> <p>๒. เส้นทางคมนาคมเชื่อมโยงเป็นโครงข่ายสายหลักกับจังหวัดใกล้เคียงและภูมิภาคอื่น ๆ จึงเป็นศูนย์กลางการกระจายและขนส่งสินค้าทางการเกษตร</p> <p>๓. ประเพณี แหล่งท่องเที่ยวที่สำคัญสามารถพัฒนาให้มีศักยภาพได้</p> <p>๔. โรงแรม ที่พัก สถานบริการอาหารอร่อย และเพียงพอรองรับนักธุรกิจและนักท่องเที่ยว</p>	<p>จุดอ่อน (Weakness)</p> <p>๑. แหล่งกักเก็บน้ำเพื่อการเกษตรและระบบชลประทาน ไม่เพียงพอและขาดการบริหารจัดการน้ำที่ดี</p> <p>๒. งบประมาณขององค์การบริหารส่วนจังหวัด ไม่เพียงพอต่อการพัฒนาแหล่งท่องเที่ยว, เส้นทางคมนาคมในความรับผิดชอบขององค์การบริหารส่วนจังหวัด และแหล่งน้ำที่เกินศักยภาพขององค์กรปกครองส่วนท้องถิ่น</p> <p>๓. เครื่องจักรกล ขององค์การบริหารส่วนจังหวัด ไม่เพียงพอต่อการพัฒนาเส้นทางคมนาคมและแหล่งน้ำภายในจังหวัด</p>
<p>โอกาส (Opportunity)</p> <p>๑. รัฐให้การสนับสนุนการท่องเที่ยว ใช้เป็นนโยบายกระตุ้นเศรษฐกิจ</p> <p>๒. เทคโนโลยีสารสนเทศสมัยใหม่สนับสนุนงานด้านการประชาสัมพันธ์ได้อย่างมีประสิทธิภาพ</p> <p>๓. การเข้าสู่ประชาคมอาเซียนส่งผลให้จำนวนนักท่องเที่ยวเพิ่มขึ้น</p>	<p>อุปสรรค (Treat)</p> <p>๑. ผลกระทบจากวิกฤติเศรษฐกิจ</p> <p>๒. การเกิดอุทกภัยส่งผลกระทบต่อแหล่งท่องเที่ยวและการเดินทาง</p> <p>๓. ขาดการสนับสนุนงบประมาณจากส่วนกลางในการพัฒนาแหล่งท่องเที่ยว</p>

การวิเคราะห์สภาพแวดล้อมด้านสังคม

จุดแข็ง (Strength)	จุดอ่อน (Weakness)
<ol style="list-style-type: none"> ๑. มีสถาบันการศึกษาที่หลากหลายทุกระดับที่มีคุณภาพและเป็นที่ยอมรับเป็นศูนย์กลางทางการศึกษา ๒. มีโครงข่ายระบบสาธารณสุขเชื่อมโยงกันทุกระดับตั้งแต่ระดับจังหวัด/อำเภอ/ตำบล/หมู่บ้านที่เข้มแข็ง ๓. มีงานประเพณีและวัฒนธรรมท้องถิ่นที่สำคัญระดับจังหวัด เช่น งานประเพณีตรุษจีนจังหวัดนครสวรรค์, การแข่งขันเรือยาวจังหวัดนครสวรรค์ เป็นต้น ๔. มีภาคีเครือข่ายภาครัฐ ภาคองค์กรเอกชน และประชาชนมีส่วนร่วมในการดำเนินงานด้านสวัสดิการสังคม ๕. มีการดำเนินโครงการเกี่ยวกับการป้องกันและเฝ้าระวัง ดูแล การแก้ไขปัญหายาเสพติด ๖. จังหวัดนครสวรรค์เป็นสังคมที่มีความสามัคคีกลมกลืน ทางด้านศาสนาและวัฒนธรรม 	<ol style="list-style-type: none"> ๑. ประชาชนบางส่วนยังขาดความรู้ความเข้าใจในสิทธิ หน้าที่ของตนเอง จิตสำนึกในการพึ่งพาตนเอง และความเป็นพลเมืองตามระบบประชาธิปไตย ๒. เด็กและเยาวชนมีพฤติกรรมที่ไม่เหมาะสมก่อให้เกิดปัญหาสังคมเพิ่มขึ้น ๓. จังหวัดนครสวรรค์ก้าวเข้าสู่สังคมผู้สูงอายุและอัตราการเพิ่มของวัยแรงงานลดลงทำให้เกิดปัญหาการพึ่งพิงสูงขึ้น เนื่องจากผู้สูงอายุไม่มีรายได้และยากจน
โอกาส (Opportunity)	อุปสรรค (Treat)
<ol style="list-style-type: none"> ๑. เทคโนโลยีการสื่อสารทันสมัยแพร่หลายไปจนถึงระดับชุมชนและบุคคล ๒. มีนโยบายด้านการศึกษาที่หลากหลายทำให้ประชาชน มีโอกาสได้รับการศึกษาเพิ่มมากขึ้น ๓. นโยบายรัฐสนับสนุนให้ หน่วยงานภาครัฐ ภาคเอกชน ดำเนินชีวิตของประชาชนตามหลักของปรัชญาเศรษฐกิจพอเพียง ๔. นโยบายรัฐสนับสนุนการจัดสวัสดิการสังคมและบริการประชาชน 	<ol style="list-style-type: none"> ๑. องค์กรบริหารส่วนจังหวัดไม่สามารถดำเนินการส่งเสริมประเพณีวัฒนธรรมระดับอำเภอ ให้กับอำเภอต่าง ๆ ได้ เนื่องจากข้อจำกัดของสำนักงานตรวจเงินแผ่นดิน ทำให้ประเพณีและวัฒนธรรม ดั้งเดิมเสื่อมหายไป ๒. กระแสโลกาภิวัตน์ และสื่อออนไลน์ ทำให้ค่านิยมเปลี่ยนแปลงไป ละเลยคุณธรรม จริยธรรม ส่งผลทำให้สังคมไม่เข้มแข็ง ๓. การก้าวเข้าสู่สังคมผู้สูงอายุ ส่งผลต่อการจัดการคุณภาพชีวิตของประชาชน ๔. นโยบายด้านการศึกษาขาดจุดเน้นที่ชัดเจน และขาดความต่อเนื่อง เป็นอุปสรรคต่อการพัฒนาคุณภาพการศึกษา

การวิเคราะห์สภาพแวดล้อมด้านทรัพยากรธรรมชาติและสิ่งแวดล้อม

จุดแข็ง (Strength)	จุดอ่อน (Weakness)
<ol style="list-style-type: none"> ๑. สภาพภูมิประเทศมีความหลากหลาย ทั้งภูเขา ป่าไม้ ที่ราบ และที่ราบลุ่มแม่น้ำ ๒. มีแหล่งน้ำต้นทุนไหลผ่าน ๓. มีการทำงานโดยการมีส่วนร่วมกับชุมชนในการบริหารทรัพยากรธรรมชาติ เช่น ปลูกป่า, ก่อสร้างฝายชะลอน้ำ ๔. มีระบบการจัดการและการศึกษาผลกระทบกับสิ่งแวดล้อม 	<ol style="list-style-type: none"> ๑. นโยบายองค์กรปกครองส่วนท้องถิ่นไม่ให้ความสำคัญและขาดการบูรณาการร่วมกันในการจัดการขยะมูลฝอยโดยรวม ๒. ประชาชนส่วนใหญ่ขาดจิตสำนึกและไม่มีส่วนร่วมในการจัดการขยะ เช่น ทิ้งไม่เป็นที่ ไม่คัดแยกขยะ ๓. ขาดการจัดสรรงบประมาณในการก่อสร้างระบบกำจัดขยะมูลฝอยรวม
โอกาส (Opportunity)	อุปสรรค (Treat)
<ol style="list-style-type: none"> ๑. นโยบายรัฐบาลกำหนดให้ยุทธศาสตร์ด้านทรัพยากรและสิ่งแวดล้อมเป็นสำคัญ ๒. ภัยธรรมชาติและกระแสสังคมทำให้ทุกภาคส่วน ให้ความสำคัญในการอนุรักษ์และจัดการด้านทรัพยากรธรรมชาติและสิ่งแวดล้อม 	<ol style="list-style-type: none"> ๑. ประชาชนมีทัศนคติเชิงลบและต่อต้านการก่อสร้างระบบการจัดการขยะมูลฝอยรวม ๒. การเติบโตของสังคมเมืองและเศรษฐกิจส่งผลกระทบต่อจัดการทรัพยากรธรรมชาติและสิ่งแวดล้อม ๓. การเกิดภัยธรรมชาติซ้ำซาก เช่น น้ำท่วม ภัยแล้ง มีผลต่อการจัดการทรัพยากรธรรมชาติและสิ่งแวดล้อม ๔. การเพิ่มขึ้นของราคาพืชผลการเกษตร นำไปสู่ความต้องการพื้นที่เพิ่มขึ้น ส่งผลให้เกิดการบุกรุกพื้นที่ป่าเพื่อขยายพื้นที่ทำการเกษตร ๕. นโยบายของรัฐบางประการส่งผลกระทบต่อการบริหารทรัพยากรธรรมชาติสิ่งแวดล้อม

การวิเคราะห์สภาพแวดล้อมด้านการบริหารจัดการภาครัฐ

จุดแข็ง (Strength)	จุดอ่อน (Weakness)
<p>๑. นำเทคโนโลยีที่ทันสมัยมาใช้ในการปฏิบัติงาน</p> <p>๒. องค์การบริหารส่วนจังหวัดมีการพัฒนาบุคลากรอย่างต่อเนื่อง</p>	<p>๑. องค์การบริหารส่วนจังหวัดขาดการจัดเก็บและรวบรวมข้อมูลที่มีประสิทธิภาพในเชิงลึกที่จะนำไปใช้ประโยชน์ ในการวางแผนพัฒนาท้องถิ่น และข้อมูลไม่เป็นปัจจุบัน</p> <p>๒. โครงสร้างด้านบุคลากรขององค์การบริหารส่วนจังหวัดมีปริมาณบุคลากรไม่สอดคล้องกับภารกิจของแต่ละส่วนราชการ</p> <p>๓. บุคลากรบางส่วนขาดความรู้ ทักษะ และประสบการณ์ในการทำงาน</p> <p>๔. การบริหารงานขององค์การบริหารส่วนจังหวัด ยังตอบสนองความต้องการของประชาชนได้ไม่ครบถ้วนและเพียงพอ</p>
โอกาส (Opportunity)	อุปสรรค (Treat)
<p>๑. นโยบายของรัฐ ส่งเสริมให้หน่วยงานภาครัฐนำหลักการบริหารจัดการบ้านเมืองที่ดีมาใช้ และพัฒนาประสิทธิภาพการให้บริการประชาชน</p> <p>๒. นโยบายการกระจายอำนาจสู่องค์กรปกครองส่วนท้องถิ่น เปิดโอกาสให้ประชาชนมีส่วนร่วมในการบริหารจัดการขององค์กรปกครองส่วนท้องถิ่น</p>	<p>๑. ระเบียบ กฎหมายบางเรื่องขาดความชัดเจน ทำให้มีการตีความแตกต่างกัน ส่งผลให้การปฏิบัติงานเป็นไปด้วยความยุ่งยากและล่าช้า</p> <p>๒. ระเบียบ กฎหมาย และหนังสือสั่งการ มีการแก้ไขล่าช้า ไม่สอดคล้องกับเหตุการณ์ปัจจุบัน</p> <p>๓. การแจ้งผลการตรวจสอบจากหน่วยงานภายนอก ล่าช้ามาก ทำให้องค์การบริหารส่วนจังหวัดเข้าใจว่าโครงการนั้นสามารถดำเนินการได้ตามอำนาจหน้าที่ ซึ่งข้อบัญญัติต้องการบริหารส่วนจังหวัดได้ดำเนินการตามขั้นตอนตามระเบียบกฎหมายถูกต้องทุกประการแล้ว</p>

๓.๒ การประเมินสถานการณ์สภาพแวดล้อมภายนอกที่เกี่ยวข้อง

๓.๒.๑ ด้านเศรษฐกิจ

- ผลกระทบจากวิกฤติเศรษฐกิจโลกทำให้เกิดความผันผวนทางด้านราคาพืชผลทางการเกษตรและการแข่งขันกับกลุ่มสมาชิกในประเทศอาเซียนมีอัตราสูงขึ้นส่งผลให้มีการแข่งขันด้านการท่องเที่ยว ด้านการผลิตภาคอุตสาหกรรมและการเกษตรของประชาชนในจังหวัดนครสวรรค์ยังมีสูงขึ้นเรื่อย ๆ

๓.๒.๒ ด้านสังคม

- กระแสวัตถุนิยมก่อให้เกิดความฟุ้งเฟ้อ ฟุ่มเฟือยเข้าไปในทุกชุมชน ละเลยคุณธรรมจริยธรรม ค่านิยมเปลี่ยนจากสังคมพึ่งพาตนเอง เป็นสังคมที่ขอรับความช่วยเหลือ และโครงสร้างของประชากรจะก้าวเข้าสู่สังคมผู้สูงอายุ ความไม่พร้อมด้านการศึกษาและการสร้างชุมชนให้มีความเข้มแข็ง ซึ่งสิ่งเหล่านี้จะส่งผลต่อการพัฒนาสังคมให้มีความเข้มแข็งและพึ่งพาตนเองได้

๓.๒.๓ ด้านสิ่งแวดล้อม

- การพัฒนาเศรษฐกิจทำให้เกษตรกรเน้นการปลูกพืชเชิงเดี่ยว และใช้สารเคมีประกอบกับนโยบายรัฐบาลที่เปลี่ยนพื้นที่ป่าเป็นพื้นที่ทำกิน และการบริการจัดการน้ำของภาครัฐขาดการศึกษาผลกระทบต่อพื้นที่ป่า ตลอดจนเทคโนโลยีด้านการพัฒนาพลังงานทดแทนมีราคาแพง ซึ่งสิ่งเหล่านี้จะส่งผลกระทบต่อด้านทรัพยากรธรรมชาติและสิ่งแวดล้อม

๓.๒.๔ ด้านบริหารจัดการภาครัฐ

- ความร่วมมือระหว่างหน่วยงานยังขาดการบูรณาการในการแก้ไขปัญหาความต้องการของประชาชนได้อย่างมีประสิทธิภาพ ภาครัฐยังขาดการพัฒนาด้านทักษะภาษาต่างประเทศ และระบบข้อมูลจัดเก็บไม่เป็นปัจจุบัน

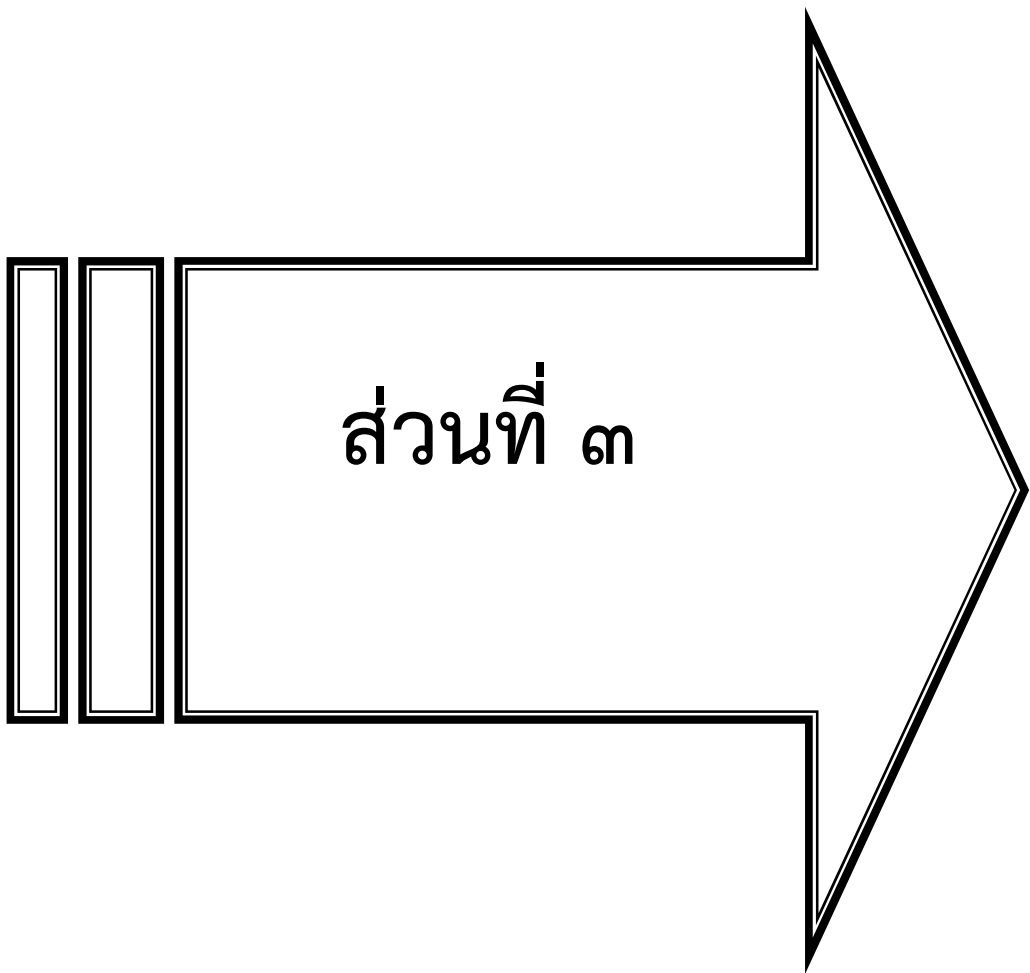

ส่วนที่ ๓
การนำแผนพัฒนาท้องถิ่นไปสู่การปฏิบัติ

๑. ยุทธศาสตร์การพัฒนาและแผนงาน

ที่	ยุทธศาสตร์	ด้าน	แผนงาน	หน่วยงาน รับผิดชอบหลัก	หน่วยงาน สนับสนุน
๑	การพัฒนาด้านโครงสร้างพื้นฐาน	บริการชุมชน	เคหะและชุมชน	กองช่าง	กองพัสดุ,กองคลัง
		การเศรษฐกิจ	อุตสาหกรรมและการโยธา	กองช่าง	กองพัสดุ,กองคลัง
		การเศรษฐกิจ	การเกษตร	กองช่าง	กองพัสดุ,กองคลัง
๒	การพัฒนาด้านการท่องเที่ยว	บริการชุมชน	การศาสนา วัฒนธรรมและ นันทนาการ	กองกิจการ พาณิชย์	สำนักปลัดฯ, กองพัสดุ,กองคลัง
๓	การพัฒนาด้านการศึกษา กีฬา ศาสนาและวัฒนธรรม	บริการชุมชน	การศึกษา	กองการศึกษาฯ	กองช่าง,กองพัสดุ, กองคลัง
		บริการชุมชน	การศาสนา วัฒนธรรมและ นันทนาการ	กองการศึกษาฯ	กองช่าง,กองพัสดุ, กองคลัง
๔	การพัฒนาด้านการส่งเสริม คุณภาพชีวิต	บริการชุมชน	สังคมสงเคราะห์	กองส่งเสริมฯ	กองพัสดุ,กองคลัง
		บริการชุมชน	สาธารณสุข	กองส่งเสริมฯ	กองพัสดุ,กองคลัง
		บริการชุมชน	สร้างความเข้มแข็งของชุมชน	กองส่งเสริมฯ	กองพัสดุ,กองคลัง
		บริหารงานทั่วไป	การรักษาความสงบภายใน	กองช่าง	กองพัสดุ,กองคลัง
		การเศรษฐกิจ	การพาณิชย์	กองกิจการ พาณิชย์	กองช่าง,กองพัสดุ, กองคลัง
๕	การพัฒนาด้านการบริหาร จัดการทรัพยากรธรรมชาติและ สิ่งแวดล้อมอย่างยั่งยืน	บริการชุมชน	เคหะและชุมชน	กองช่าง	กองพัสดุ,กองคลัง
		การเศรษฐกิจ	การเกษตร	กองช่าง	กองพัสดุ,กองคลัง
๖	การพัฒนาการบริหารกิจการ บ้านเมืองที่ดี	บริการชุมชน	บริหารงานทั่วไป	สำนักปลัดฯ	กองการเจ้าหน้าที่, กองแผนฯ,กอง พัสดุ,กองคลัง
		บริการชุมชน	เคหะและชุมชน	กองช่าง	กองพัสดุ,กองคลัง
		การเศรษฐกิจ	อุตสาหกรรมและการโยธา	กองช่าง	กองพัสดุ,กองคลัง
		บริการชุมชน	การศึกษา	กองการศึกษาฯ	กองพัสดุ,กองคลัง
		การเศรษฐกิจ	การพาณิชย์	กองกิจการ พาณิชย์	กองพัสดุ,กองคลัง
รวม			๑๑ แผนงาน		

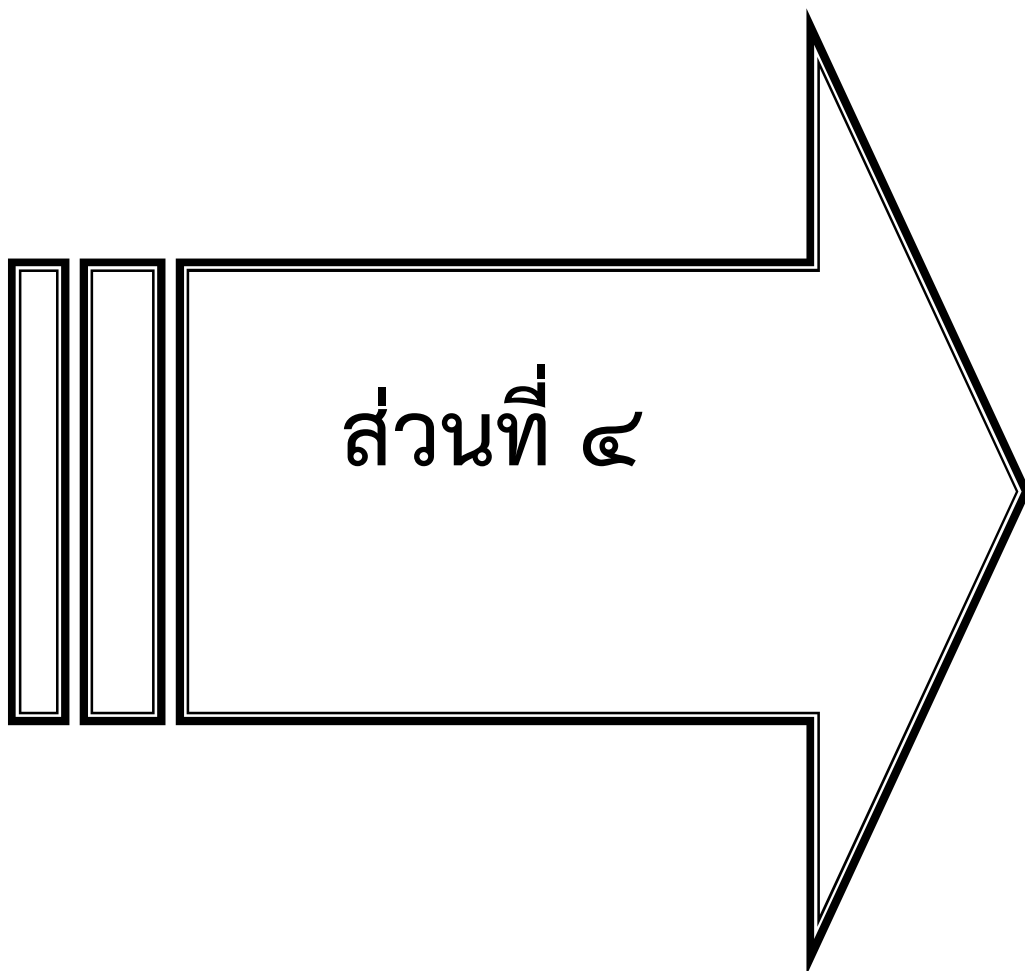

ส่วนที่ ๔

ส่วนที่ ๔

การติดตามและประเมินผล

๑. การติดตามและประเมินผลยุทธศาสตร์

การติดตามและประเมินผลยุทธศาสตร์เพื่อให้ทราบผลการดำเนินการโครงการต่าง ๆ ขององค์การบริหารส่วนจังหวัดนครสวรรค์ ว่าบรรลุค่าเป้าหมาย ตัวชี้วัดตามกลยุทธ์ ยุทธศาสตร์ที่กำหนดไว้ในแผนพัฒนาท้องถิ่น (พ.ศ.๒๕๖๑-๒๕๖๕) ขององค์การบริหารส่วนจังหวัดนครสวรรค์ โดยคณะกรรมการติดตามและประเมินผลแผนพัฒนาองค์การบริหารส่วนจังหวัดนครสวรรค์เป็นหน่วยงานประเมินตามหนังสือกระทรวงมหาดไทย ด่วนที่สุด ที่ มท ๐๘๑๐.๓/ว ๒๙๓๑ ลงวันที่ ๑๕ พฤษภาคม ๒๕๖๒ เรื่อง ชักซ้อมแนวทางการทบทวนแผนพัฒนาท้องถิ่น (พ.ศ.๒๕๖๑-๒๕๖๕) ขององค์กรปกครองส่วนท้องถิ่น ตามระเบียบกระทรวงมหาดไทย ว่าด้วยการจัดทำแผนพัฒนาขององค์กรปกครองส่วนท้องถิ่น พ.ศ. ๒๕๔๘ แก้ไขเพิ่มเติมถึง (ฉบับที่ ๓) พ.ศ.๒๕๖๑ โดยดำเนินการให้แล้วเสร็จภายในหกสิบวัน นับแต่วันที่ประกาศใช้งบประมาณรายจ่าย มีรายละเอียด ดังนี้

แนวทางการพิจารณาการติดตามและประเมินผลยุทธศาสตร์เพื่อความสอดคล้องแผนพัฒนาท้องถิ่น ประกอบด้วย

- ๑.๑ ข้อมูลสภาพทั่วไปและข้อมูลพื้นฐานขององค์กรปกครองส่วนท้องถิ่น ๒๐ คะแนน
- ๑.๒ การวิเคราะห์สถานการณ์และศักยภาพ ๒๐ คะแนน
- ๑.๓ ยุทธศาสตร์ ๖๐ คะแนน ประกอบด้วย
 - (๑) ยุทธศาสตร์ขององค์กรปกครองส่วนท้องถิ่น ๑๐ คะแนน
 - (๒) ยุทธศาสตร์ขององค์กรปกครองส่วนท้องถิ่นในเขตจังหวัด ๑๐ คะแนน
 - (๓) ยุทธศาสตร์จังหวัด ๑๐ คะแนน
 - (๔) วิสัยทัศน์ ๕ คะแนน
 - (๕) กลยุทธ์ ๕ คะแนน
 - (๖) เป้าประสงค์ของแต่ละประเด็นกลยุทธ์ ๕ คะแนน
 - (๗) จุดยืนทางยุทธศาสตร์ ๕ คะแนน
 - (๘) แผนงาน ๕ คะแนน
 - (๙) ความเชื่อมโยงของยุทธศาสตร์ในภาพรวม ๕ คะแนน

คะแนนรวม ๑๐๐ คะแนน เกณฑ์ที่ควรได้เพื่อให้เกิดความสอดคล้องและขับเคลื่อนการพัฒนาท้องถิ่นขององค์กรปกครองส่วนท้องถิ่น ไม่น้อยกว่าร้อยละ ๘๐ (๘๐ คะแนน)

๒. การติดตามและประเมินผลโครงการ

การติดตามและประเมินผลโครงการเพื่อให้ทราบว่าการดำเนินการสอดคล้องกับแผนพัฒนาท้องถิ่น (พ.ศ.๒๕๖๑-๒๕๖๕) ขององค์การบริหารส่วนจังหวัดนครสวรรค์ ตามที่กรมส่งเสริมการปกครองท้องถิ่นกำหนด โดยคณะกรรมการติดตามและประเมินผลแผนพัฒนาองค์การบริหารส่วนจังหวัดนครสวรรค์เป็นหน่วยงานประเมินตามหนังสือกระทรวงมหาดไทย ด่วนที่สุด ที่ มท ๐๘๑๐.๓/ว ๒๙๓๑ ลงวันที่ ๑๕ พฤษภาคม ๒๕๖๒ เรื่อง ชักซ้อมแนวทางการทบทวนแผนพัฒนาท้องถิ่น (พ.ศ.๒๕๖๑-๒๕๖๕) ขององค์กรปกครองส่วนท้องถิ่น ตามระเบียบกระทรวงมหาดไทย ว่าด้วยการจัดทำแผนพัฒนาขององค์กรปกครองส่วนท้องถิ่น พ.ศ. ๒๕๔๘ แก้ไขเพิ่มเติมถึง (ฉบับที่ ๓) พ.ศ.๒๕๖๑ โดยดำเนินการให้แล้วเสร็จภายในหกสิบวัน นับแต่วันที่ประกาศใช้งบประมาณรายจ่าย มีรายละเอียด ดังนี้

แนวทางการพิจารณาการติดตามและประเมินผลโครงการเพื่อความสอดคล้องแผนพัฒนา ท้องถิ่น ประกอบด้วย

- ๒.๑ การสรุปสถานการณ์การพัฒนา ๑๐ คะแนน
- ๒.๒ การประเมินผลการนำแผนพัฒนาท้องถิ่นไปปฏิบัติในเชิงปริมาณ ๑๐ คะแนน
- ๒.๓ การประเมินผลการนำแผนพัฒนาท้องถิ่นไปปฏิบัติในเชิงคุณภาพ ๑๐ คะแนน
- ๒.๔ แผนงานและยุทธศาสตร์การพัฒนา ๑๐ คะแนน
- ๒.๕ โครงการพัฒนา ๖๐ คะแนน ประกอบด้วย
 - (๑) ความชัดเจนของชื่อโครงการ ๕ คะแนน
 - (๒) กำหนดวัตถุประสงค์สอดคล้องกับโครงการ ๕ คะแนน
 - (๓) เป้าหมาย (ผลผลิตของโครงการ) มีความชัดเจนนำไปสู่การตั้งงบประมาณได้ถูกต้อง ๕ คะแนน
 - (๔) โครงการมีความสอดคล้องกับแผนยุทธศาสตร์ชาติ ๒๐ ปี ๕ คะแนน
 - (๕) เป้าหมาย (ผลผลิตของโครงการ) มีความสอดคล้องกับแผนพัฒนาเศรษฐกิจและสังคมแห่งชาติ ฉบับที่ ๑๒ ๕ คะแนน
 - (๖) โครงการมีความสอดคล้องกับ Thailand ๔.๐ ๕ คะแนน
 - (๗) โครงการสอดคล้องกับยุทธศาสตร์จังหวัด ๕ คะแนน
 - (๘) โครงการแก้ไขปัญหาความยากจนหรือการเสริมสร้างให้ประเทศชาติมั่นคง มั่งคั่ง ยั่งยืน ภายใต้อำเภอประชารัฐ ๕ คะแนน
 - (๙) งบประมาณ มีความสอดคล้องกับเป้าหมาย (ผลผลิตของโครงการ) ๕ คะแนน
 - (๑๐) มีการประมาณการราคาถูกต้องตามหลักวิธีการงบประมาณ ๕ คะแนน
 - (๑๑) มีการกำหนดตัวชี้วัด (KPI) และสอดคล้องกับวัตถุประสงค์และผลที่คาดว่าจะได้รับ ๕ คะแนน
 - (๑๒) ผลที่คาดว่าจะได้รับ สอดคล้องกับวัตถุประสงค์ ๕ คะแนน

คะแนนรวม ๑๐๐ คะแนน เกณฑ์ที่ควรได้เพื่อให้เกิดความสอดคล้องและขับเคลื่อนการพัฒนาท้องถิ่นขององค์กรปกครองส่วนท้องถิ่น ไม่ควรน้อยกว่าร้อยละ ๘๐ (๘๐ คะแนน)

๓. สรุปผลการพัฒนาท้องถิ่น

๓.๑ การวัดผลในเชิงปริมาณและเชิงคุณภาพ

ตามระเบียบกระทรวงมหาดไทยว่าด้วยการจัดทำแผนพัฒนาขององค์กรปกครองส่วนท้องถิ่น พ.ศ.๒๕๔๘ ข้อ ๒๙ และระเบียบกระทรวงมหาดไทย ว่าด้วยการจัดทำแผนพัฒนาขององค์กรปกครองส่วนท้องถิ่น (ฉบับที่ ๓) พ.ศ. ๒๕๖๑ ข้อ ๑๒ กำหนดอำนาจหน้าที่ให้คณะกรรมการติดตามและประเมินผลแผนพัฒนาท้องถิ่น (๑) กำหนดแนวทาง วิธีการติดตามและประเมินผลแผนพัฒนา (๒) ดำเนินการติดตามและประเมินผลแผนพัฒนา (๓) รายงานผลและเสนอความเห็นซึ่งได้จากการติดตามและประเมินผลแผนพัฒนาต่อผู้บริหารท้องถิ่น เพื่อให้ผู้บริหารท้องถิ่นเสนอต่อสภาท้องถิ่น และคณะกรรมการพัฒนาท้องถิ่น พร้อมทั้งประกาศผลการติดตามและประเมินผลแผนพัฒนาท้องถิ่นให้ประชาชนในท้องถิ่นทราบในที่เปิดเผยภายในสิบห้าวันนับแต่วันรายงานผลและเสนอความเห็นดังกล่าว และต้องปิดประกาศไว้เป็นระยะเวลาไม่น้อยกว่าสามสิบวันโดยอย่างน้อยปีละหนึ่งครั้งภายในเดือนธันวาคมของทุกปี

โดยใช้รูปแบบเชิงพรรณนา ซึ่งสามารถแสดงได้ทั้งการอธิบายเชิงสถิติ รูปภาพ กราฟ ข้อมูลต่างๆ จาก

(๑) ใช้แบบสำหรับการติดตามและประเมินผลเชิงปริมาณและคุณภาพ

(๑.๑) แบบตัวบ่งชี้การปฏิบัติงาน (Performance Indicators)

(๑.๒) แบบบัตรคะแนน (Scorecard Model) แบบบัตรคะแนน หรือ Scorecard Model ของ Kaplan & Norton

(๑.๓) แบบมุ่งวัดผลสัมฤทธิ์ (Result Framework Model (RF))

(๑.๔) แบบเชิงเหตุผล (Logical Model) ตัวแบบเชิงเหตุผล หรือ Logical Model

(๑.๕) แบบวัดกระบวนการปฏิบัติงาน (Process Performance Measurement System (PPMS)) ระบบการวัดกระบวนการปฏิบัติงานหรือ PPMS

(๑.๖) แบบการประเมินโดยใช้วิธีการแก้ไขปัญหาหรือเรียนรู้จากปัญหาที่เกิดขึ้นหรือ Problem-Solving Method

(๑.๗) แบบการประเมินแบบมีส่วนร่วม (Participatory Methods)

(๑.๘) แบบการประเมินผลกระทบ (Impact Evaluation)

(๑.๙) แบบการประเมินความเสี่ยง (Risk Assessment Model)

(๑.๑๐) แบบการประเมินตนเอง (Self-assessment Model) และ

(๑.๑๑) แบบอื่นๆ ที่องค์กรปกครองส่วนท้องถิ่นกำหนดขึ้น ทั้งนี้ต้องอยู่ในภายใต้กรอบตามข้อ (๑.๑)-(๑.๑๐) หรือเป็นแบบผสมก็ได้

(๒) เชิงปริมาณ (Quantity) คุณภาพ (Quality) ผลที่ได้จริงๆ คืออะไรค่าใช้จ่าย (Cost) เวลา (Time) เป็นไปตามที่กำหนดไว้หรือไม่

(๓) ประชาชนได้รับประโยชน์อย่างไรหรือราชการได้ประโยชน์อย่างไร

(๔) วัดผลนั้นได้จริงหรือไม่ หรือวัดได้เท่าไร (Key Performance Indicators : KPIs)

(๕) ผลกระทบ (Impact)

๓.๑.๑ การติดตามและประเมินผลแผนพัฒนาองค์การบริหารส่วนจังหวัดนครสวรรค์ มีขั้นตอนในการดำเนินการ ดังนี้

ขั้นตอนที่ ๑ คณะกรรมการติดตามและประเมินผลแผนพัฒนาองค์การบริหารส่วนจังหวัดนครสวรรค์ร่วมประชุมเพื่อกำหนดกรอบแนวทาง และวิธีการในการติดตามและประเมินผลแผนยุทธศาสตร์การพัฒนา และประเมินผลโครงการพัฒนา ดังนี้

๑.๑ การกำหนดกรอบ แนวทาง และวิธีการ ในการติดตามและประเมินผลแผนพัฒนา อาจกำหนดแนวทางในการติดตามและประเมินผล ดังนี้

(๑) ความสอดคล้อง (Relevance) ของยุทธศาสตร์ แผน และกลยุทธ์ที่กำหนด

(๒) ความเพียงพอ (Adequacy) ของทรัพยากรเพื่อกำหนดดำเนินกิจกรรมของหน่วยงาน

(๓) ความก้าวหน้า (Progress) กิจกรรมที่กำหนดไว้ตามแผน โดยมีการติดตามผล

(Monitoring)

(๔) ประสิทธิภาพ (Efficiency) เป็นการศึกษาความสัมพันธ์ระหว่างผลผลิตกับทรัพยากรที่ใช้โดยมีการประเมินประสิทธิภาพ (Efficiency Evaluation)

(๕) ประสิทธิผล (Effectiveness) เป็นการศึกษาถึงผลที่ได้รับ (Effect)

(๖) ผลลัพธ์และผลผลิต (Outcome and Output) เป็นการศึกษาประเมินผลประโยชน์ที่เกิดจากการทำกิจกรรมที่มีต่อกลุ่มเป้าหมายที่ได้รับบริการ และการประเมินผลผลิตที่เกิดขึ้นจากกิจกรรม

(๗) การประเมินผลกระทบ เป็นการศึกษาผลที่ได้รับรวมยอด (Overall Effect)

คณะกรรมการติดตามและประเมินผลแผนพัฒนาองค์การบริหารส่วนจังหวัดนครสวรรค์ อาจนำแนวทางทั้งหมดที่กำหนดมาใช้ หรืออาจเลือกใช้ในบางแนวทางในการติดตามและประเมินผลแผน ยุทธศาสตร์การพัฒนาก็ได้ โดยอย่างน้อยต้องสามารถประเมินความสอดคล้องและสามารถวัดความสำเร็จ หรือความก้าวหน้าของแผนพัฒนาสามปีได้ ทั้งนี้ ขึ้นอยู่กับคณะกรรมการติดตามและประเมินผลแผนพัฒนา ท้องถิ่นจะพิจารณา

๑.๒ การกำหนดกรอบ แนวทาง และวิธีการ ในการติดตามและประเมินผลโครงการ ตามแผนพัฒนา อาจกำหนดแนวทาง ดังนี้

(๑) การประเมินผลกระบวนการ (Process Evaluation) หรือ การประเมินประสิทธิภาพ (Effectiveness Evaluation)

(๒) การประเมินผลโครงการ (Project Evaluation) หรือ การประเมินประสิทธิภาพ (Effectiveness Evaluation)

(๓) การประเมินผลกระทบ (Impact Evaluation)

ขั้นตอนที่ ๒ คณะกรรมการติดตามและประเมินผลแผนพัฒนาองค์การบริหารส่วนจังหวัด นครสวรรค์ดำเนินการติดตามและประเมินผล ตามกรอบแนวทางและวิธีการที่กำหนด โดยสามารถติดตามและ ประเมินผลได้ตลอดระยะเวลาของแผนพัฒนาท้องถิ่นสี่ปีขององค์การบริหารส่วนจังหวัดนครสวรรค์

ขั้นตอนที่ ๓ คณะกรรมการติดตามและประเมินผลแผนพัฒนาขององค์การบริหารส่วน จังหวัดนครสวรรค์ ดำเนินการติดตามและประเมินผลโครงการพัฒนา ตามกรอบแนวทางและวิธีการที่กำหนด โดยสามารถติดตามและประเมินผล ได้ตั้งแต่ก่อนเริ่มโครงการพัฒนาตามแผนการดำเนินงานจนสิ้นสุดโครงการ

ขั้นตอนที่ ๔ รายงานผลและเสนอความเห็นซึ่งได้จากการติดตามและประเมินผลแผนพัฒนา ต่อผู้บริหารท้องถิ่น เพื่อให้ผู้บริหารท้องถิ่นเสนอต่อสภาท้องถิ่น และคณะกรรมการพัฒนาท้องถิ่น พร้อมทั้ง ประกาศผลการติดตามและประเมินผลแผนพัฒนาให้ประชาชนในท้องถิ่นทราบในที่เปิดเผยภายในสิบห้าวัน นับแต่วันรายงานผลและเสนอความเห็นดังกล่าวและต้องปิดประกาศไว้เป็นระยะเวลาไม่น้อยกว่าสามสิบวัน โดยอย่างน้อยปีละหนึ่งครั้งภายในเดือนธันวาคมของทุกปี

ขั้นตอนที่ ๕ คณะกรรมการติดตามและประเมินผลแผนพัฒนาขององค์การบริหารส่วนจังหวัด นครสวรรค์ อาจให้ความเห็นหรือข้อเสนอแนะในรายงานการติดตามและประเมินผลแผนพัฒนาและโครงการ พัฒนา ต่อผู้บริหารองค์การบริหารส่วนจังหวัดนครสวรรค์ เพื่อให้ผู้บริหารองค์การบริหารส่วนจังหวัด นครสวรรค์เสนอต่อสภาองค์การบริหารส่วนจังหวัดนครสวรรค์ คณะกรรมการพัฒนาองค์การบริหารส่วน จังหวัดนครสวรรค์และคณะกรรมการประสานแผนพัฒนาท้องถิ่นระดับจังหวัดได้

๓.๑.๒. ระเบียบ วิธีในการและเครื่องมือที่ใช้ในการติดตามและประเมินผล

๓.๑.๒.๑ ระเบียบในการติดตามและประเมินผลแผนพัฒนา

ระเบียบวิธีในการติดตามและประเมินผลแผนยุทธศาสตร์การ พัฒนา จะประกอบด้วยองค์ประกอบที่สำคัญ ๓ ประการ คือ

๑) ผู้เข้าร่วมติดตามและประเมินผล ประกอบด้วย คณะกรรมการติดตามและ ประเมินผล ผู้รับผิดชอบยุทธศาสตร์/แผนงาน โครงการหรือกิจกรรมตามแผนพัฒนา ประชาชนในท้องถิ่น ผู้มีส่วนเกี่ยวข้อง และผู้มีส่วนได้เสียในท้องถิ่นนั้น ๆ

๒) เครื่องมือ ได้แก่ เครื่องมือ อุปกรณ์ หรือสิ่งที่ใช้เป็นสื่อสำหรับการติดตาม และประเมินผล เพื่อใช้ในการรวบรวมข้อมูลที่ได้กำหนดขึ้น ซึ่งมีผลต่อการพัฒนาท้องถิ่น ข้อมูลดังกล่าวอาจ เป็นได้ทั้งข้อมูลเชิงปริมาณ และข้อมูลเชิงคุณภาพ อาจเป็นแบบสอบถาม แบบสัมภาษณ์ แบบทดสอบ แบบวัด

ความรู้ แบบบันทึกข้อมูล แบบวัดความรู้ แบบบันทึกการสังเกต แบบตรวจสอบ บันทึกการรายการ เพื่อนำไปวิเคราะห์ทางสถิติ หรือการหาผลสัมฤทธิ์โดยรูปแบบต่าง ๆ ที่สอดคล้องกับบริบทของท้องถิ่นนั้นๆ

๓) กรรมวิธี ได้แก่ วิธีการที่จะดำเนินการติดตามและประเมินผล ที่จะต้องศึกษาจากเอกสารที่เกี่ยวข้องกับยุทธศาสตร์การพัฒนา แผนงานโครงการ ซึ่งเป็นการตรวจดูเอกสารหลักฐานต่างๆ ที่เป็นทรัพย์สินขององค์กรปกครองส่วนท้องถิ่น ที่เกี่ยวข้องกับการพัฒนาท้องถิ่น เอกสารการเบิกจ่ายงบประมาณ เช่น ถนน แม่น้ำ ลำคลอง ครุภัณฑ์ที่ดินและสิ่งก่อสร้างต่างๆ กลุ่มผลประโยชน์ต่าง ๆ เพื่อตรวจดูว่าดำเนินการให้เป็นไปตามวัตถุประสงค์และได้รับผลตามที่ตั้งไว้หรือไม่ ทรัพย์สินต่าง ๆ มีอยู่จริงหรือไม่ สภาพของทรัพย์สินนั้นเป็นเช่นไร เป็นต้น ซึ่งการกำหนดวิธีการเช่นนี้ต้อง มีการเก็บข้อมูล วิเคราะห์ข้อมูล (Data analysis) ด้วย

ระเบียบวิธีในการติดตามและประเมินผล จะต้องบรรยายวิธีการโดยรวม บอกว่าเป็นการติดตามและประเมินผลที่ไหน กลุ่มประชากรเป็นใคร ใช้เครื่องมืออะไร บอกถึงขั้นตอน การวิเคราะห์ข้อมูล การสรุปผลของการติดตามและประเมินผลให้ภาพรวมโดยบอกว่าได้อะไร เป็นอย่างไร ปัญหาคืออะไร ตั้งข้อสังเกตอย่างไร

ทั้งนี้ คณะกรรมการติดตามและประเมินผล หรือคณะอนุกรรมการหรือคณะทำงาน ที่ได้รับการแต่งตั้งให้ดำเนินการติดตามและประเมินผลแผนพัฒนาขององค์การบริหารส่วนจังหวัดนครสวรรค์ เป็นผู้กำหนด

๓.๑.๒.๒ วิธีในการติดตามและประเมินผลแผนพัฒนา

๑) การออกแบบการติดตามและประเมินผล เป็นการวางโครงสร้างเฉพาะ (structure) ของการวางแผนพัฒนาหนึ่งๆ และแนวทางการดำเนินการติดตามและประเมินผลแผน (plan) เพื่อให้สามารถตอบปัญหาการติดตามและประเมินผลได้อย่างมีประสิทธิภาพสูงสุด การออกแบบเพื่อการติดตามและประเมินผลแผนพัฒนามีเป้าหมายเพื่อมุ่งตอบปัญหาการติดตามและประเมินผลได้อย่างตรงประเด็น และอธิบายหรือควบคุมความผันแปรของยุทธศาสตร์ที่จะเกิดขึ้นได้

การออกแบบการติดตามและประเมินผลแผน เป็นเสมือนการที่สถาปนิกวางผังหรือรูปแบบของบ้านโดยรวมก่อนที่จะดำเนินการในรายละเอียดอื่น ๆ ต่อไป ดังนั้น การออกแบบการติดตามและประเมินผลยุทธศาสตร์ จึงต้องมาก่อนการวางแผนปฏิบัติงาน (work plan) ก่อนการลงพื้นที่จริง การออกแบบการติดตามและประเมินผลยุทธศาสตร์จึงเป็นการกำหนดกรอบโดยรวมของงานติดตามแผนงานโครงการ กิจกรรมต่าง ๆ ด้วย โดยต้องกำหนดประเด็นปัญหา การวางกรอบของผลกระทบ ตัวแปร การเก็บข้อมูล การวิเคราะห์ข้อมูล และการสรุปผล

๒) วิธีการเก็บรวบรวมข้อมูลการติดตามและประเมินผลยุทธศาสตร์ การเก็บข้อมูลจึงเป็นส่วนหนึ่งของการแสวงหาข้อเท็จจริงเพื่อให้ได้ความจริงในการวางแผนพัฒนาท้องถิ่น ตลอดจนการใช้สถิติเป็นเครื่องมือในการพัฒนาเพื่อสรุปประเด็นปัญหา แนวทางต่าง ๆ ที่เกิดขึ้น การเก็บรวบรวมข้อมูลถือได้ว่าเป็นขั้นตอนที่สำคัญที่สุดในการค้นคว้าหาคำตอบ เนื่องจากถ้าได้ข้อมูลที่ไม่น่าเชื่อถือหรือเป็นข้อมูลที่ไม่มีคุณภาพ ย่อมส่งผลกระทบต่อ การแปลความหมายและการสรุปผล วิธีการเก็บรวบรวมข้อมูล โดยการสำรวจ (survey) เป็นการรวบรวมข้อมูลจากบันทึกหรือทะเบียนที่มีผู้จัดทำไว้แล้ว หรืออาจเป็นข้อมูลที่คณะกรรมการติดตามและประเมินผลต้องจดบันทึก (record) สังเกต (observe) หรือวัด (measure) โดยคณะกรรมการติดตามและประเมินผลจะต้องดำเนินการในพื้นที่จากผู้มีส่วนเกี่ยวข้อง เจ้าหน้าที่/บุคลากรขององค์กรปกครองส่วนท้องถิ่น เป็นข้อมูลที่มีอยู่ตามธรรมชาติ พฤติกรรม ความต้องการ ซึ่งศึกษาได้โดยวิธีการสังเกตและสามารถวัดได้

๓.๑.๒.๓ กำหนดเครื่องมือที่ใช้ในการติดตามและประเมินผล

สำหรับเครื่องมือที่ใช้ในการติดตามและประเมินผลจะประกอบด้วย การทดสอบและการวัด การสัมภาษณ์ การสังเกต การสำรวจ และเอกสาร

๑) การทดสอบและการวัด (Tests & Measurements) เพื่อดูระดับการเปลี่ยนแปลง ซึ่งรวมถึงแบบทดสอบต่างๆ การประเมินการปฏิบัติงาน และแนวทางการวัด

๒) การสัมภาษณ์ (Interviews) อาจเป็นการสัมภาษณ์เดี่ยว หรือกลุ่มก็ได้ การสัมภาษณ์เป็นการยืนยันว่า ผู้มีส่วนเกี่ยวข้อง ผู้ได้รับผลกระทบมีความเกี่ยวข้องและได้รับผลกระทบในระดับใด คณะกรรมการติดตามและประเมินผลจะต้องกำหนดแนวทางทางการสัมภาษณ์ โดยทั่วไปการสัมภาษณ์ถูกแบ่งออกเป็น ๒ ประเภท คือ

๒.๑) การสัมภาษณ์แบบเป็นทางการหรือกึ่งทางการ (formal or semi-formal interview) ซึ่งใช้แบบสัมภาษณ์แบบมีโครงสร้าง (structure interviews) ดำเนินการสัมภาษณ์

๒.๒) การสัมภาษณ์แบบไม่เป็นทางการ (informal interview) ซึ่งคล้าย ๆ กับการพูดสนทนาอย่างไม่มีพิธีรีตอง ไม่เคร่งครัดในขั้นตอน และลำดับของข้อความ การดำเนินการสัมภาษณ์มักมีเพียงแนวทางการสัมภาษณ์กว้างๆ ที่เป็นสาระสำคัญที่ต้องการ การให้ได้ข้อมูลการติดตามและประเมินผล แผนพัฒนาโดยวิธีการเชิงคุณภาพ ควรสัมภาษณ์แบบไม่เป็นทางการ ๒ วิธี คือ

๒.๒.๑) การสนทนาตามธรรมชาติ (natural conversation) เป็นการสัมภาษณ์ในรูปแบบของการสนทนาระหว่างคณะกรรมการติดตามและประเมินผลกับผู้ให้ข้อมูล เป็นการขอข้อมูลเพิ่มเติมหรือขอคำอธิบายเหตุผล และผลของยุทธศาสตร์ที่ได้รับ การสัมภาษณ์แบบนี้นอกจากจะได้ข้อมูลแล้วยังเป็นการพัฒนาสัมพันธภาพที่ดี สร้างความเชื่อถือไว้วางใจในคณะกรรมการติดตามและประเมินผลอีกด้วย

๒.๒.๒) การสัมภาษณ์เชิงลึก (in-depth interview) เป็นการสนทนาซักถามผู้ให้ข้อมูลหลักบางคนในหมู่บ้าน/ชุมชน เนื่องจากบุคคลนั้นมีความรู้ ความเข้าใจในประเด็นยุทธศาสตร์มากกว่าคนอื่น ๆ มีประสบการณ์ด้านการพัฒนาท้องถิ่น การวางแผน

๓) การสังเกต (Observations) คณะกรรมการติดตามและประเมินผลใช้การสังเกตเพื่อเฝ้าดูว่ากำลังเกิดอะไรขึ้น กับการพัฒนาท้องถิ่น ต้องมีการบันทึกการสังเกต แนวทางในการสังเกต และกำหนดการดำเนินการสังเกต การสังเกต คือการเฝ้าดูสิ่งที่เกิดขึ้นอย่างเอาใจใส่และละเอียดถี่ถ้วน โดยใช้ประสาทสัมผัสหลายอย่างพร้อม ๆ กัน เช่น ตาหูฟัง ถ้าสิ่งนั้นสัมผัสได้ก็ต้องสัมผัส ในการเก็บข้อมูลเพื่อติดตามและประเมินผลในเชิงคุณภาพนั้นการสังเกตจะกระทำควบคู่กับการจดบันทึก หรือบันทึกภาคสนาม การสนทนา และสัมภาษณ์ เพื่อให้ได้ข้อมูลที่รอบด้าน สามารถนำมาวิเคราะห์หาความหมายและอธิบายเชื่อมโยงความสัมพันธ์กับสิ่งต่าง ๆ ในปรากฏการณ์ของยุทธศาสตร์ได้ การสังเกตในการติดตามและประเมินผลยุทธศาสตร์ในเชิงคุณภาพ สามารถ แบ่งได้เป็น ๒ ประเภท

๓.๑) การสังเกตแบบมีส่วนร่วม (Participant observation) เป็นวิธีการสังเกตที่คณะกรรมการติดตามและประเมินผลเข้าไปใช้ชีวิตร่วมกับบุคคล ชุมชน มีกิจกรรมร่วมกัน ซึ่งการสังเกตแบบมีส่วนร่วมนี้มีลักษณะเด่น คือ (๑) มีเป้าหมายเพื่อการเข้าร่วมกิจกรรม และสังเกตกิจกรรมอย่างละเอียด (๒) มีความตระหนักถึงสิ่งต่าง ๆ ที่เกิดขึ้นในกิจกรรมนั้นให้ครอบคลุมมากที่สุด และชัดเจนมากที่สุด (๓) เอาใจใส่ต่อทุกอย่างที่เกิดขึ้น สังเกตให้กว้างขวางที่สุด (๔) ใช้ประสบการณ์ทั้งในฐานะคนในและคนนอกในเวลาเดียวกัน (๕) ทบทวนย้อนหลังภายหลังจากการสังเกตในแต่ละวัน (๖) จดบันทึกอย่างละเอียด

๓.๒) การสังเกตแบบไม่มีส่วนร่วม (Non-participant observation) หรือการสังเกตโดยตรง (Direct observation) เป็นการสังเกต บันทึกลักษณะทางกายภาพ โครงสร้าง และ

ความสัมพันธ์ของสมาชิกในสังคม หมู่บ้าน/ชุมชนนั้นๆ โดยคณะกรรมการติดตามและประเมินผลไม่มีความสัมพันธ์เกี่ยวข้องกับกิจกรรมที่สังเกต และผู้ที่อยู่ในกิจกรรมนั้นๆ ก็ไม่รู้ว่าตนเองถูกสังเกต

๔) การสำรวจ(surveys) ในที่นี้หมายถึง การสำรวจเพื่อประเมินความคิดเห็น การรับรู้ ทักษะคติ ความพึงพอใจ ความต้องการของยุทธศาสตร์ คณะกรรมการติดตามและประเมินผล จะต้องมีการบันทึกการสำรวจ และทิศทางการสำรวจ

๕) เอกสาร (Documents) การติดตามและประเมินผลยุทธศาสตร์ มีความจำเป็นอย่างยิ่งที่จะต้องใช้อเอกสาร ซึ่งเป็นเอกสารที่เกี่ยวข้องกับยุทธศาสตร์การพัฒนา ปัญหาความต้องการของประชาชนในท้องถิ่น สาเหตุของปัญหา แนวทางการแก้ไขปัญหา ตลอดจนการกำหนดเป้าหมาย กลยุทธ์ พันธกิจ และวิสัยทัศน์ขององค์กรปกครองส่วนท้องถิ่น

ทั้งนี้ คณะกรรมการติดตามและประเมินผล หรือคณะอนุกรรมการหรือคณะทำงานที่ได้รับ การแต่งตั้งให้ดำเนินการติดตามและประเมินผลแผนพัฒนาขององค์การบริหารส่วนจังหวัดนครสวรรค์เป็นผู้กำหนด

๔. ข้อเสนอแนะในการจัดทำแผนพัฒนาท้องถิ่นในอนาคต

๔.๑ ผลกระทบนำไปสู่ออนาคต

๑) เกิดการพัฒนาที่ล่าช้า เพราะการดำเนินงานต่างๆ ขององค์กรปกครองส่วนท้องถิ่นต้องผ่านกระบวนการหลายขั้นตอน สลับซับซ้อน

๒) ปัญหาอาจไม่ได้รับการแก้ไขอย่างตรงจุดเพราะข้อจำกัดของระเบียบกฎหมายที่ทำให้ยากและบางเรื่องอาจทำไม่ได้

๓) โครงการต่างๆ ในแต่ละปีมีมาก ไม่สามารถดำเนินการได้ทั้งหมดงบประมาณไม่เพียงพอ

๔) การเปลี่ยนแปลงในประเทศที่จะส่งผลกระทบต่อ อบจ.

- รัฐธรรมนูญฉบับใหม่จะส่งผลกระทบต่อองค์กรปกครองส่วนท้องถิ่นอย่างไร
- แนวโน้มการยกฐานะจาก อบต. เป็นเทศบาลทั่วประเทศ
- แนวโน้มการควบรวมองค์กรปกครองส่วนท้องถิ่น
- การเพิ่มขึ้นหรือลดลงของการจัดสรรเงินงบประมาณให้แก่องค์กรปกครองส่วนท้องถิ่น

๔.๒ ข้อเสนอแนะ ผลจากการพัฒนา

๑) การจัดทำแผนพัฒนาท้องถิ่นควรพิจารณางบประมาณและคำนึงถึงสถานการณ์คลังในการพิจารณาโครงการ/กิจกรรม ที่จะบรรจุในแผนพัฒนาท้องถิ่น

๒) ควรเร่งรัดให้มีการดำเนินโครงการ/กิจกรรม ที่ตั้งในข้อเทศบัญญัติงบประมาณรายจ่ายให้สามารถดำเนินการได้ในปีงบประมาณนั้น และดำเนินการให้ทันตามแผนการดำเนินงานที่กำหนด

๓) ควรพิจารณาตั้งงบประมาณให้เพียงพอและเหมาะสมกับภารกิจแต่ละด้านที่จะต้องดำเนินการ ซึ่งจะช่วยลดปัญหาในการโอนเพิ่ม โอนลด โอนตั้งรายการใหม่

แบบ ผ.๐๑
(บัญชีสรุปโครงการพัฒนา)

บัญชีสรุปโครงการพัฒนา
แผนพัฒนาท้องถิ่น (พ.ศ.๒๕๖๑-๒๕๖๕)
องค์การบริหารส่วนจังหวัดนครสวรรค์

ยุทธศาสตร์	ปี ๒๕๖๑		ปี ๒๕๖๒		ปี ๒๕๖๓		ปี ๒๕๖๔		ปี ๒๕๖๕		รวม ๕ ปี	
	จำนวน กิจกรรม	งบประมาณ (บาท)	จำนวน กิจกรรม	งบประมาณ (บาท)	จำนวน กิจกรรม	งบประมาณ (บาท)	จำนวน กิจกรรม	งบประมาณ (บาท)	จำนวน กิจกรรม	งบประมาณ (บาท)	จำนวน กิจกรรม	งบประมาณ (บาท)
๑. ยุทธศาสตร์การพัฒนาด้านโครงสร้างพื้นฐาน												
กลยุทธ์ พัฒนาโครงข่ายด้านคมนาคมและการจราจร												
๑.๑ แผนงานเคหะและชุมชน (ผ.๐๒)	๑๐๓	๒๓๕,๐๖๐,๐๐๐	๑๑๓	๓๒๖,๘๖๐,๐๐๐	๑๐๗	๓๕๙,๓๕๐,๐๐๐	๑๑๒	๔๓๘,๗๔๐,๐๐๐	๕๐	๒๘๘,๐๗๕,๐๐๐	๔๘๕	๑,๖๔๘,๐๘๕,๐๐๐
๑.๑ แผนงานเคหะและชุมชน (ผ.๐๒/๑) เกินศักยภาพ	๖๐	๓๑๖,๕๕๙,๐๐๐	๒๙	๑๒๗,๘๐๐,๐๐๐	๓๗	๒๓๘,๔๐๐,๐๐๐	๒๗	๒,๐๘๓,๐๐๐	๑๒	๑๓๓,๐๐๐,๐๐๐	๑๖๕	๘๑๕,๘๔๒,๐๐๐
๑.๒ แผนงานอุตสาหกรรมและการโยธา (ผ.๐๒)	๑๑	๘๕,๙๗๓,๓๐๐	๘	๙๖,๕๑๗,๙๐๐	๘	๘๖,๕๑๗,๙๐๐	๘	๘๖,๕๑๗,๙๐๐	๘	๘๖,๕๑๗,๙๐๐	๔๓	๔๔๒,๐๘๔,๙๐๐
รวม กลยุทธ์พัฒนาโครงข่ายด้านคมนาคมและการจราจร (ผ.๐๒)	๑๑๔	๓๒๑,๐๓๓,๓๐๐	๑๒๑	๔๒๓,๓๗๗,๙๐๐	๑๑๕	๔๔๕,๘๖๗,๙๐๐	๑๒๐	๕๒๕,๒๕๗,๙๐๐	๕๘	๓๗๘,๕๙๒,๙๐๐	๕๒๘	๒,๐๙๐,๑๒๙,๙๐๐
รวม กลยุทธ์พัฒนาโครงข่ายด้านคมนาคมและการจราจร (ผ.๐๒/๑) เกินศักยภาพ	๖๐	๓๑๖,๕๕๙,๐๐๐	๒๙	๑๒๗,๘๐๐,๐๐๐	๓๗	๒๓๘,๔๐๐,๐๐๐	๒๗	๒,๐๘๓,๐๐๐	๑๒	๑๓๓,๐๐๐,๐๐๐	๑๖๕	๘๑๕,๘๔๒,๐๐๐
กลยุทธ์ พัฒนาแหล่งน้ำเพื่อการเกษตรและอุปโภค-บริโภค												
๑.๒ แผนงานอุตสาหกรรมและการโยธา (ผ.๐๒)	-	-	-	-	๑	๑๑,๐๐๐,๐๐๐	-	-	-	-	๑	๑๑,๐๐๐,๐๐๐
๑.๓ แผนงานการเกษตร (ผ.๐๒)	๓๘	๕๖,๘๖๑,๐๐๐	๒๑	๓๑,๗๕๐,๐๐๐	๖	๑๗,๒๕๐,๐๐๐	๗	๒๑,๐๕๐,๐๐๐	๑๑	๒๖,๐๘๖,๐๐๐	๘๓	๑๕๒,๙๙๗,๐๐๐
๑.๓ แผนงานการเกษตร (ผ.๐๒/๑) เกินศักยภาพ	๑๑	๑๒,๕๐๐,๐๐๐	-	-	-	-	-	-	-	-	๑๑	๑๒,๕๐๐,๐๐๐
รวมกลยุทธ์พัฒนาแหล่งน้ำเพื่อการเกษตรและอุปโภค-บริโภค (ผ.๐๒)	๓๘	๕๖,๘๖๑,๐๐๐	๒๑	๓๑,๗๕๐,๐๐๐	๗	๒๘,๒๕๐,๐๐๐	๗	๒๑,๐๕๐,๐๐๐	๑๑	๒๖,๐๘๖,๐๐๐	๘๔	๑๖๓,๙๙๗,๐๐๐
รวมกลยุทธ์พัฒนาแหล่งน้ำเพื่อการเกษตรและอุปโภค-บริโภค (ผ.๐๒/๑) เกินศักยภาพ	๑๑	๑๒,๕๐๐,๐๐๐	-	-	-	-	-	-	-	-	๑๑	๑๒,๕๐๐,๐๐๐
รวมยุทธศาสตร์การพัฒนาด้านโครงสร้างพื้นฐาน (ผ.๐๒)	๑๕๒	๓๗๗,๘๙๔,๓๐๐	๑๔๒	๔๕๕,๑๒๗,๙๐๐	๑๒๒	๔๗๔,๑๑๗,๙๐๐	๑๒๗	๕๔๖,๓๐๗,๙๐๐	๖๙	๔๐๐,๖๗๘,๙๐๐	๖๑๒	๒,๒๕๔,๑๒๖,๙๐๐
รวมยุทธศาสตร์การพัฒนาด้านโครงสร้างพื้นฐาน (ผ.๐๒/๑) เกินศักยภาพ	๗๑	๓๒๙,๐๕๙,๐๐๐	๒๙	๑๒๗,๘๐๐,๐๐๐	๓๗	๒๓๘,๔๐๐,๐๐๐	๒๗	๒,๐๘๓,๐๐๐	๑๒	๑๓๓,๐๐๐,๐๐๐	๑๗๖	๘๒๘,๓๔๒,๐๐๐
รวมยุทธศาสตร์การพัฒนาด้านโครงสร้างพื้นฐานทั้งสิ้น	๒๒๓	๗๐๖,๙๕๓,๓๐๐	๑๗๑	๕๘๒,๙๒๗,๙๐๐	๑๕๙	๗๑๒,๕๑๗,๙๐๐	๑๕๔	๕๔๘,๓๙๐,๙๐๐	๘๑	๕๓๓,๖๗๘,๙๐๐	๗๘๘	๓,๐๘๒,๔๖๘,๙๐๐

ยุทธศาสตร์	ปี ๒๕๖๑		ปี ๒๕๖๒		ปี ๒๕๖๓		ปี ๒๕๖๔		ปี ๒๕๖๕		รวม ๕ ปี	
	จำนวนกิจกรรม	งบประมาณ (บาท)	จำนวนกิจกรรม	งบประมาณ (บาท)	จำนวนกิจกรรม	งบประมาณ (บาท)	จำนวนกิจกรรม	งบประมาณ (บาท)	จำนวนกิจกรรม	งบประมาณ (บาท)	จำนวนกิจกรรม	งบประมาณ (บาท)
๒. ยุทธศาสตร์การพัฒนาด้านการท่องเที่ยว												
กลยุทธ์ พัฒนาและส่งเสริมแหล่งท่องเที่ยวบึงบอระเพ็ดในสังกัด อบจ.นครสวรรค์												
๒.๑ แผนงานการศาสนา วัฒนธรรมและนันทนาการ (ผ.๐๒)	๔๒	๔๑,๐๔๔,๐๐๐	๔๙	๕๖,๗๘๕,๒๗๐	๓๖	๓๔,๕๘๗,๖๐๐	๓๑	๕๖,๘๙๕,๐๐๐	๑๖	๒๐,๔๘๐,๐๐๐	๑๗๔	๒๐๙,๗๙๑,๘๗๐
๒.๑ แผนงานการศาสนา วัฒนธรรมและนันทนาการ (ผ.๐๒/๑) เกินศักยภาพ	๗	๑๒๒,๓๐๐,๐๐๐	๑	๑๓๐,๐๐๐,๐๐๐	-	-	-	-	-	-	๘	๒๕๒,๓๐๐,๐๐๐
กลยุทธ์ ส่งเสริมการท่องเที่ยวในจังหวัดนครสวรรค์												
๒.๑ แผนงานการศาสนา วัฒนธรรมและนันทนาการ (ผ.๐๒)	๑	๒๕๐,๐๐๐	๑	๒๕๐,๐๐๐	๑	๒๕๐,๐๐๐	๑	๒๕๐,๐๐๐	๑	๒๕๐,๐๐๐	๕	๑,๒๕๐,๐๐๐
รวมยุทธศาสตร์การพัฒนาด้านการท่องเที่ยว (ผ.๐๒)	๔๓	๔๑,๒๙๔,๐๐๐	๕๐	๕๗,๐๓๕,๒๗๐	๓๗	๓๔,๘๓๗,๖๐๐	๓๒	๕๗,๑๔๕,๐๐๐	๑๗	๒๐,๗๓๐,๐๐๐	๑๗๙	๒๑๑,๐๔๑,๘๗๐
รวมยุทธศาสตร์การพัฒนาด้านการท่องเที่ยว (ผ.๐๒/๑) เกินศักยภาพ	๗	๑๒๒,๓๐๐,๐๐๐	๑	๑๓๐,๐๐๐,๐๐๐	-	-	-	-	-	-	๘	๒๕๒,๓๐๐,๐๐๐
รวมยุทธศาสตร์การพัฒนาด้านการท่องเที่ยวทั้งสิ้น	๕๐	๑๖๓,๕๙๔,๐๐๐	๕๑	๑๘๗,๐๓๕,๒๗๐	๓๗	๓๔,๘๓๗,๖๐๐	๓๒	๕๗,๑๔๕,๐๐๐	๑๗	๒๐,๗๓๐,๐๐๐	๑๘๗	๔๖๓,๓๔๑,๘๗๐

๓. ยุทธศาสตร์การพัฒนาทางการศึกษา กีฬา ศาสนาและวัฒนธรรม												
กลยุทธ์ พัฒนาการจัดการศึกษาของสถานศึกษาในสังกัด อบจ.นครสวรรค์												
๓.๑ แผนงานการศึกษา (ผ.๐๒)	๘๑	๒๒,๒๕๑,๙๐๐	๙๕	๓๖,๕๙๐,๖๕๐	๕๓	๕๐,๙๐๘,๑๗๐	๓๙	๑๘,๔๔๖,๒๓๐	๒๖	๑๓,๗๘๘,๖๐๐	๒๙๔	๑๔๑,๙๘๕,๕๕๐
รวมกลยุทธ์พัฒนาการจัดการศึกษาของสถานศึกษาในสังกัด อบจ.นครสวรรค์ (ผ.๐๒)	๘๑	๒๒,๒๕๑,๙๐๐	๙๕	๓๖,๕๙๐,๖๕๐	๕๓	๕๐,๙๐๘,๑๗๐	๓๙	๑๘,๔๔๖,๒๓๐	๒๖	๑๓,๗๘๘,๖๐๐	๒๙๔	๑๔๑,๙๘๕,๕๕๐
กลยุทธ์ ส่งเสริมการเรียนรู้ให้แก่ เด็ก เยาวชนและประชาชน												
๓.๑ แผนงานการศึกษา (ผ.๐๒)	๑	-	๑	-	๑	๑๐๐,๐๐๐	๑	๑๐๐,๐๐๐	๑	๑๐๐,๐๐๐	๕	๓๐๐,๐๐๐
รวมกลยุทธ์ส่งเสริมการเรียนรู้ให้แก่เด็ก เยาวชนและประชาชน (ผ.๐๒)	๑	-	๑	-	๑	๑๐๐,๐๐๐	๑	๑๐๐,๐๐๐	๑	๑๐๐,๐๐๐	๕	๓๐๐,๐๐๐
กลยุทธ์ ส่งเสริมสนับสนุนการออกกำลังกายและการแข่งขันกีฬาในทุกประเภท												
๓.๒ แผนงานการศาสนา วัฒนธรรมและนันทนาการ (ผ.๐๒)	๕	๑,๖๕๐,๐๐๐	๖	๖,๖๕๐,๐๐๐	๓	๑๕๐,๐๐๐	๓	๑๕๐,๐๐๐	๓	๑๕๐,๐๐๐	๒๐	๘,๗๕๐,๐๐๐
รวมกลยุทธ์ส่งเสริมสนับสนุนการออกกำลังกายและการแข่งขันกีฬาในทุกประเภท (ผ.๐๒)	๕	๑,๖๕๐,๐๐๐	๖	๖,๖๕๐,๐๐๐	๓	๑๕๐,๐๐๐	๓	๑๕๐,๐๐๐	๓	๑๕๐,๐๐๐	๒๐	๘,๗๕๐,๐๐๐
กลยุทธ์ ส่งเสริมและสนับสนุนการอนุรักษ์ ฟื้นฟู ศาสนา ศิลปวัฒนธรรมและประเพณีอันดีงามของท้องถิ่น												
๓.๒ แผนงานการศาสนา วัฒนธรรมและนันทนาการ (ผ.๐๒)	๖	๔๐๐,๐๐๐	๖	๔,๑๕๐,๐๐๐	๖	๒,๗๐๐,๐๐๐	๖	๒,๗๐๐,๐๐๐	๖	๒,๗๐๐,๐๐๐	๓๐	๑๒,๖๕๐,๐๐๐
รวมกลยุทธ์ส่งเสริมและสนับสนุนการอนุรักษ์ ฟื้นฟู ศาสนา ศิลปวัฒนธรรมและประเพณีอันดีงามของท้องถิ่น (ผ.๐๒)	๖	๔๐๐,๐๐๐	๖	๔,๑๕๐,๐๐๐	๖	๒,๗๐๐,๐๐๐	๖	๒,๗๐๐,๐๐๐	๖	๒,๗๐๐,๐๐๐	๓๐	๑๒,๖๕๐,๐๐๐
รวมยุทธศาสตร์การพัฒนาทางการศึกษา กีฬา ศาสนาและวัฒนธรรมทั้งสิ้น	๙๓	๒๔,๓๐๑,๙๐๐	๑๐๘	๔๗,๓๙๐,๖๕๐	๖๓	๕๓,๘๕๘,๑๗๐	๔๙	๒๑,๓๙๖,๒๓๐	๓๖	๑๖,๗๓๘,๖๐๐	๓๕๙	๑๖๓,๖๘๕,๕๕๐

ยุทธศาสตร์	ปี ๒๕๖๑		ปี ๒๕๖๒		ปี ๒๕๖๓		ปี ๒๕๖๔		ปี ๒๕๖๕		รวม ๕ ปี	
	จำนวนกิจกรรม	งบประมาณ (บาท)	จำนวนกิจกรรม	งบประมาณ (บาท)	จำนวนกิจกรรม	งบประมาณ (บาท)	จำนวนกิจกรรม	งบประมาณ (บาท)	จำนวนกิจกรรม	งบประมาณ (บาท)	จำนวนกิจกรรม	งบประมาณ (บาท)
๔. ยุทธศาสตร์การพัฒนาด้านการส่งเสริมคุณภาพชีวิต												
กลยุทธ์ สงเคราะห์ผู้สูงอายุ คนพิการและผู้ด้อยโอกาสในจังหวัดนครสวรรค์												
๔.๑ แผนงานสังคมสงเคราะห์ (ผ.๐๒)	๒๐	๓,๑๑๕,๐๐๐	๑๘	๓,๙๐๖,๐๐๐	๑๘	๓,๒๐๓,๐๐๐	๑๘	๓,๑๙๙,๐๐๐	๑๖	๒,๖๙๙,๐๐๐	๙๐	๑๖,๑๒๒,๐๐๐
๔.๑ แผนงานสังคมสงเคราะห์ (ผ.๐๒/๑) เกินศักยภาพ	-	-	-	-	๔	๖๙๓,๕๐๐	๘	๔,๗๐๙,๗๐๐	-	-	๑๒	๕,๔๐๓,๒๐๐
รวมกลยุทธ์สงเคราะห์ผู้สูงอายุ คนพิการและผู้ด้อยโอกาสในจังหวัดนครสวรรค์ (ผ.๐๒)	๒๐	๓,๑๑๕,๐๐๐	๑๘	๓,๙๐๖,๐๐๐	๑๘	๓,๒๐๓,๐๐๐	๑๘	๓,๑๙๙,๐๐๐	๑๖	๒,๖๙๙,๐๐๐	๙๐	๑๖,๑๒๒,๐๐๐
รวมกลยุทธ์สงเคราะห์ผู้สูงอายุ คนพิการและผู้ด้อยโอกาสในจังหวัดนครสวรรค์ (ผ.๐๒/๑) เกินศักยภาพ	-	-	-	-	๔	๖๙๓,๕๐๐	๘	๔,๗๐๙,๗๐๐	-	-	๑๒	๕,๔๐๓,๒๐๐
กลยุทธ์ ส่งเสริม สนับสนุนและพัฒนาด้านสังคมและจิตสวัสดิการ												
๔.๒ แผนงานสาธารณสุข (ผ.๐๒)	๑	๑๓๓,๖๘๒,๔๐๐	๑	๒๒๒,๘๐๔,๐๐๐	๑	๒๒๒,๘๐๔,๐๐๐	๑	๒๒๒,๘๐๔,๐๐๐	๑	๒๒๒,๘๐๔,๐๐๐	๕	๑,๐๒๔,๘๘๘,๔๐๐
๔.๓ แผนงานสร้างความเข้มแข็งของชุมชน (ผ.๐๒)	๑๑	๔,๑๕๐,๐๐๐	๙	๒,๒๗๐,๐๐๐	๑๐	๗๖๐,๐๐๐	๑๐	๗๖๐,๐๐๐	๑๐	๗๖๐,๐๐๐	๕๐	๘,๗๐๐,๐๐๐
รวมกลยุทธ์ส่งเสริม สนับสนุนและพัฒนาด้านสังคมและจิตสวัสดิการ (ผ.๐๒)	๑๒	๑๓๗,๘๓๒,๔๐๐	๑๐	๒๒๕,๐๗๔,๐๐๐	๑๑	๒๒๓,๕๖๔,๐๐๐	๑๑	๒๒๓,๕๖๔,๐๐๐	๑๑	๒๒๓,๕๖๔,๐๐๐	๕๕	๑,๐๓๓,๕๙๘,๔๐๐
กลยุทธ์ ส่งเสริมการปกครองในระบอบประชาธิปไตยอันมีพระมหากษัตริย์ทรงเป็นประมุข												
๔.๓ แผนงานสร้างความเข้มแข็งของชุมชน (ผ.๐๒)	๒	๙๒๘,๐๐๐	๒	๙๒๘,๐๐๐	๒	๑๓๐,๐๐๐	๒	๑๓๐,๐๐๐	๒	๑๓๐,๐๐๐	๑๐	๒,๒๕๖,๐๐๐
รวมกลยุทธ์ส่งเสริมการปกครองในระบอบประชาธิปไตยอันมีพระมหากษัตริย์ทรงเป็นประมุข (ผ.๐๒)	๒	๙๒๘,๐๐๐	๒	๙๒๘,๐๐๐	๒	๑๓๐,๐๐๐	๒	๑๓๐,๐๐๐	๒	๑๓๐,๐๐๐	๑๐	๒,๒๕๖,๐๐๐
กลยุทธ์ ส่งเสริมการป้องกันและบรรเทาสาธารณภัย												
๔.๔ แผนงานการรักษาความสงบภายใน (ผ.๐๒)	๑๔	๑๘,๘๑๐,๐๐๐	๑๑	๑๑,๘๗๖,๐๐๐	๘	๑๐,๒๙๘,๐๐๐	๑๐	๘,๓๗๐,๖๐๐	๗	๘,๒๙๘,๐๐๐	๕๐	๕๗,๖๕๒,๖๐๐
๔.๕ แผนงานการพาณิชย์ (ผ.๐๒)	๑	๒๐,๐๐๐	๑	๒๐,๐๐๐	๑	๒๐,๐๐๐	๑	๒๐,๐๐๐	๑	๒๐,๐๐๐	๕	๑๐๐,๐๐๐
๔.๖ แผนงานเคหะและชุมชน (ผ.๐๒)	๑	๕๐๐,๐๐๐	๒	๖,๑๐๐,๐๐๐	-	-	-	-	-	-	๓	๖,๖๐๐,๐๐๐
๔.๔ แผนงานการรักษาความสงบภายใน (ผ.๐๒/๑) เกินศักยภาพ	๖	๑๙,๕๖๐,๐๐๐	๔	๙,๐๐๐,๐๐๐	-	-	-	-	-	-	๑๐	๒๘,๕๖๐,๐๐๐
รวมกลยุทธ์ส่งเสริมการป้องกันและบรรเทาสาธารณภัย (ผ.๐๒)	๑๖	๑๙,๓๓๐,๐๐๐	๑๔	๑๗,๙๙๖,๐๐๐	๙	๑๐,๓๑๘,๐๐๐	๑๑	๘,๓๙๐,๖๐๐	๘	๘,๓๑๘,๐๐๐	๕๘	๖๘,๓๕๒,๖๐๐
รวมกลยุทธ์ส่งเสริมการป้องกันและบรรเทาสาธารณภัย (ผ.๐๒/๑) เกินศักยภาพ	๖	๑๙,๕๖๐,๐๐๐	๔	๙,๐๐๐,๐๐๐	-	-	-	-	-	-	๑๐	๒๘,๕๖๐,๐๐๐
รวมยุทธศาสตร์การพัฒนาด้านการพัฒนาและส่งเสริมคุณภาพชีวิต (ผ.๐๒)	๕๐	๑๖๑,๒๐๕,๔๐๐	๔๔	๒๔๗,๙๐๔,๐๐๐	๔๐	๒๓๗,๒๑๕,๐๐๐	๔๒	๒๓๕,๒๘๓,๖๐๐	๓๗	๒๓๔,๗๑๑,๐๐๐	๒๑๓	๑,๑๖๖,๓๑๙,๐๐๐
รวมยุทธศาสตร์การพัฒนาด้านการพัฒนาและส่งเสริมคุณภาพชีวิต (ผ.๐๒/๑) เกินศักยภาพ	๖	๑๙,๕๖๐,๐๐๐	๔	๙,๐๐๐,๐๐๐	๔	๖๙๓,๕๐๐	๘	๔,๗๐๙,๗๐๐	-	-	๒๒	๓๓,๙๖๓,๒๐๐
รวมยุทธศาสตร์การพัฒนาด้านการพัฒนาและส่งเสริมคุณภาพชีวิตทั้งสิ้น	๕๖	๑๘๐,๗๖๕,๔๐๐	๔๘	๒๕๖,๙๐๔,๐๐๐	๔๔	๒๓๗,๙๐๘,๕๐๐	๕๐	๒๓๙,๙๙๓,๓๐๐	๓๗	๒๓๔,๗๑๑,๐๐๐	๒๓๕	๑,๒๐๐,๒๘๒,๒๐๐

ยุทธศาสตร์	ปี ๒๕๖๑		ปี ๒๕๖๒		ปี ๒๕๖๓		ปี ๒๕๖๔		ปี ๒๕๖๕		รวม ๕ ปี	
	จำนวนกิจกรรม	งบประมาณ (บาท)	จำนวนกิจกรรม	งบประมาณ (บาท)	จำนวนกิจกรรม	งบประมาณ (บาท)	จำนวนกิจกรรม	งบประมาณ (บาท)	จำนวนกิจกรรม	งบประมาณ (บาท)	จำนวนกิจกรรม	งบประมาณ (บาท)
๕. ยุทธศาสตร์การพัฒนาด้านการบริหารจัดการทรัพยากรธรรมชาติและสิ่งแวดล้อมอย่างยั่งยืน												
กลยุทธ์ อนุรักษ์ ป่าไม้ และบริหารจัดการทรัพยากรธรรมชาติและสิ่งแวดล้อม												
๕.๑ แผนงานเคหะและชุมชน (ผ.๐๒)	๑	๒๐๐,๐๐๐	๑	๒๐๐,๐๐๐	๔	๑,๒๘๐,๐๐๐	๓	๑,๑๐๐,๐๐๐	๓	๑,๑๐๐,๐๐๐	๑๒	๓,๘๘๐,๐๐๐
๕.๒ แผนงานการเกษตร (ผ.๐๒)	๓	๑,๓๐๐,๐๐๐	๔	๑,๖๕๐,๐๐๐	๔	๑,๖๕๐,๐๐๐	๔	๑,๖๕๐,๐๐๐	๔	๑,๖๕๐,๐๐๐	๑๙	๗,๙๐๐,๐๐๐
๕.๓ แผนงานสร้างความเข้มแข็งของชุมชน (ผ.๐๒)	-	-	-	-	๑	๓๐๐,๐๐๐	๑	๓๐๐,๐๐๐	๑	๓๐๐,๐๐๐	๓	๙๐๐,๐๐๐
รวมยุทธศาสตร์การบริหารจัดการทรัพยากรธรรมชาติและสิ่งแวดล้อมทั้งสิ้น	๔	๑,๕๐๐,๐๐๐	๕	๑,๘๕๐,๐๐๐	๙	๓,๒๓๐,๐๐๐	๘	๓,๐๕๐,๐๐๐	๘	๓,๐๕๐,๐๐๐	๓๔	๑๒,๖๘๐,๐๐๐

๖. ยุทธศาสตร์การพัฒนาด้านการบริหารกิจการบ้านเมืองที่ดี												
กลยุทธ์ เพิ่มประสิทธิภาพการปฏิบัติราชการของ อบจ.นครสวรรค์												
๖.๑ แผนงานบริหารงานทั่วไป (ผ.๐๒)	๑๑	๕,๓๘๐,๐๐๐	๑๑	๔,๙๓๐,๐๐๐	๘	๓,๗๗๐,๐๐๐	๘	๓,๗๗๐,๐๐๐	๙	๔,๕๒๐,๐๐๐	๔๗	๒๒,๓๗๐,๐๐๐
๖.๒ แผนงานเคหะและชุมชน (ผ.๐๒)	๒	๖,๐๐๐,๐๐๐	๒	๘,๐๐๐,๐๐๐	๔	๑,๐๐๐,๐๐๐	๒	๘,๐๐๐,๐๐๐	๒	๘,๐๐๐,๐๐๐	๑๒	๓๑,๐๐๐,๐๐๐
๖.๒ แผนงานเคหะและชุมชน (ผ.๐๒/๑) เกินศักยภาพ	-	-	๑	๒,๐๐๐,๐๐๐	-	-	-	-	-	-	๑	๒,๐๐๐,๐๐๐
๖.๓ แผนงานอุตสาหกรรมและการโยธา (ผ.๐๒)	๒	๒,๐๐๐,๐๐๐	๒	๖,๖๘๐,๐๐๐	๒	๖,๑๘๐,๐๐๐	๑	๒,๐๐๐,๐๐๐	๑	๒,๐๐๐,๐๐๐	๘	๑๘,๘๖๐,๐๐๐
๖.๔ แผนงานการศึกษา (ผ.๐๒)	๓	๘๕๐,๐๐๐	๓	๘๐๐,๐๐๐	๓	๒๐๐,๐๐๐	๑	๒๐๐,๐๐๐	๑	๒๐๐,๐๐๐	๑๑	๒,๒๕๐,๐๐๐
รวมกลยุทธ์เพิ่มประสิทธิภาพการปฏิบัติราชการของ อบจ.นครสวรรค์ (ผ.๐๒)	๑๘	๑๔,๒๓๐,๐๐๐	๑๘	๒๐,๔๑๐,๐๐๐	๑๗	๑๑,๑๕๐,๐๐๐	๑๒	๑๓,๙๗๐,๐๐๐	๑๓	๑๔,๗๒๐,๐๐๐	๗๘	๗๔,๘๘๐,๐๐๐
รวมกลยุทธ์เพิ่มประสิทธิภาพการปฏิบัติราชการของ อบจ.นครสวรรค์ (ผ.๐๒/๑) เกินศักยภาพ	-	-	๑	๒,๐๐๐,๐๐๐	-	-	-	-	-	-	๑	๒,๐๐๐,๐๐๐
รวมกลยุทธ์เพิ่มประสิทธิภาพการปฏิบัติราชการของ อบจ.นครสวรรค์ทั้งสิ้น	๑๘	๑๔,๒๓๐,๐๐๐	๑๙	๒๒,๔๑๐,๐๐๐	๑๗	๑๑,๑๕๐,๐๐๐	๑๒	๑๓,๙๗๐,๐๐๐	๑๓	๑๔,๗๒๐,๐๐๐	๗๙	๗๖,๘๘๐,๐๐๐
รวม ๖ ยุทธศาสตร์ (ผ.๐๒)	๓๖๐	๖๒๐,๔๒๕,๖๐๐	๓๖๗	๘๒๙,๗๑๗,๘๒๐	๒๘๘	๘๑๔,๔๐๘,๖๗๐	๒๗๐	๘๗๗,๑๕๒,๗๓๐	๑๘๐	๖๙๐,๖๒๘,๕๐๐	๑,๔๖๕	๓,๘๒๖,๓๓๓,๓๒๐
รวม ๖ ยุทธศาสตร์ (ผ.๐๒/๑) เกินศักยภาพ	๘๔	๔๗๐,๙๑๙,๐๐๐	๓๕	๒๖๘,๘๐๐,๐๐๐	๔๑	๒๓๙,๐๙๓,๕๐๐	๓๕	๖,๗๙๒,๗๐๐	๑๒	๑๓๑,๐๐๐,๐๐๐	๒๐๗	๑,๑๑๖,๖๐๕,๒๐๐
รวม ๖ ยุทธศาสตร์ทั้งสิ้น	๔๔๔	๑,๐๙๑,๓๔๔,๖๐๐	๔๐๒	๑,๐๙๘,๕๑๗,๘๒๐	๓๒๙	๑,๐๕๓,๕๐๒,๑๗๐	๓๐๕	๘๘๓,๙๔๕,๔๓๐	๑๙๒	๘๒๑,๖๒๘,๕๐๐	๑,๖๗๒	๕,๙๔๒,๙๓๘,๕๒๐

แบบ ผ.๐๒

บัญชีรายละเอียดโครงการพัฒนา

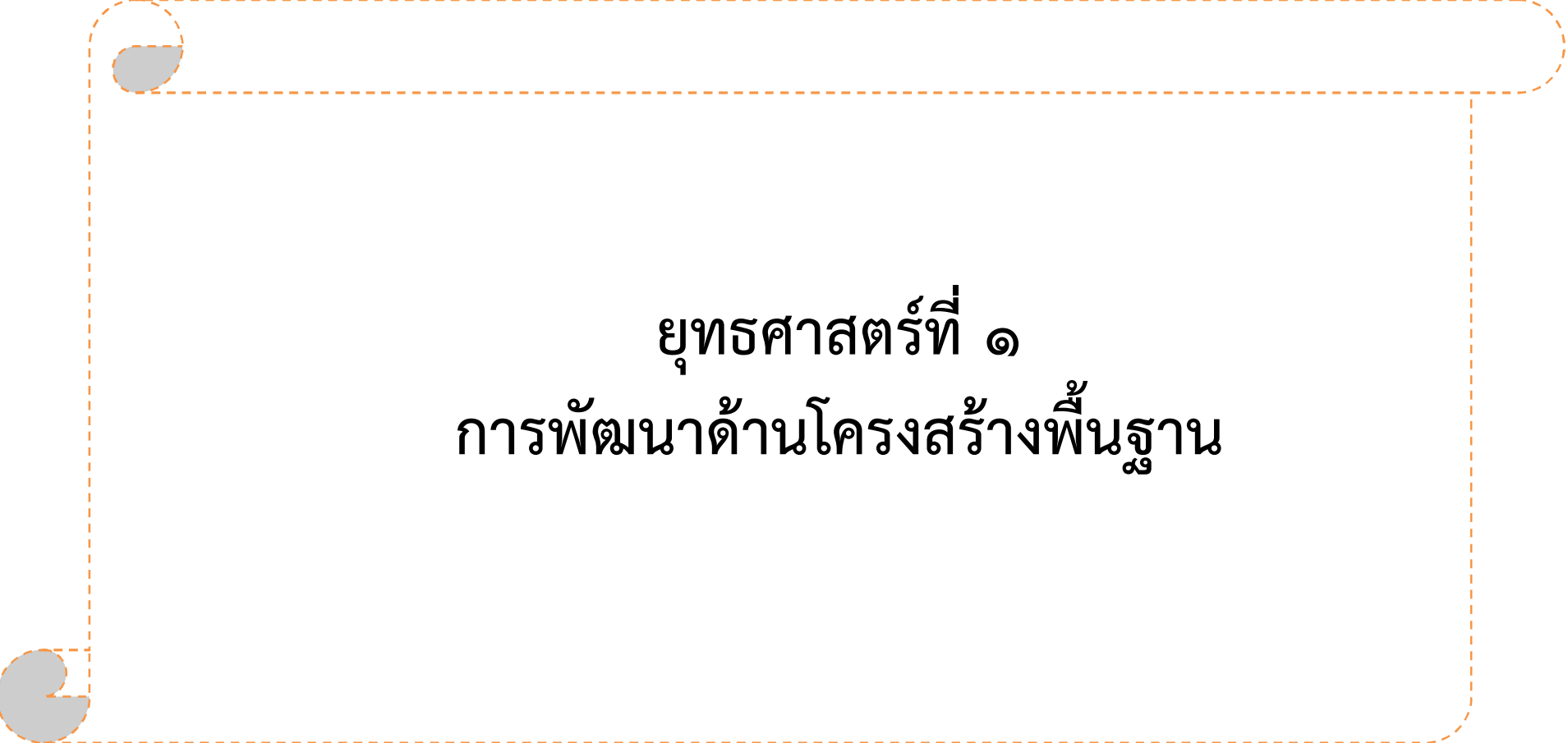

ยุทธศาสตร์ที่ ๑
การพัฒนาด้านโครงสร้างพื้นฐาน

รายละเอียดโครงการพัฒนา
แผนพัฒนาท้องถิ่น (พ.ศ.๒๕๖๑-๒๕๖๕)
องค์การบริหารส่วนจังหวัดนครสวรรค์

- ก. ยุทธศาสตร์จังหวัดนครสวรรค์ที่ ๑ สร้างการเติบโตทางเศรษฐกิจด้วยแนวทางการพัฒนาแบบเมืองนครสวรรค์
ข. ยุทธศาสตร์การพัฒนาขององค์กรปกครองส่วนท้องถิ่นในเขตจังหวัดนครสวรรค์ที่ ๑ พัฒนาโครงสร้างพื้นฐาน
๑. ยุทธศาสตร์ การพัฒนาด้านโครงสร้างพื้นฐาน
กลยุทธ์ พัฒนาโครงข่ายด้านคมนาคมและการจราจร

๑.๑ แผนงาน เคหะและชุมชน

ที่	โครงการ	วัตถุประสงค์	เป้าหมาย (ผลผลิตของโครงการ)	งบประมาณ					ตัวชี้วัด (KPI)	ผลที่คาดว่าจะได้รับ	หน่วยงาน ที่รับผิดชอบ หลัก
				๒๕๖๑ (บาท)	๒๕๖๒ (บาท)	๒๕๖๓ (บาท)	๒๕๖๔ (บาท)	๒๕๖๕ (บาท)			
๑	อำเภอเมืองฯ ก่อสร้างถนน ค.ส.ล. หมู่ที่ ๒ ตำบลเกรียงไกร เชื่อมต่อ ตำบลบางพระหลวง อำเภอเมืองนครสวรรค์ จังหวัดนครสวรรค์ เริ่มต้น N ๑๕°๔๔' ๓๐.๔๓" E ๑๐๐°๑๑' ๑๑.๖๐" สิ้นสุด N ๑๕°๔๔' ๓.๐๙" E ๑๐๐°๑๒' ๑๔.๕๔" (ทบทวนแผนฯ ผ.๐๔-๑, ๑)	เพื่อให้ประชาชน ได้รับความสะดวก ในการเดินทางและขนส่ง	ก่อสร้างถนน ค.ส.ล. ขนาดผิวจราจรกว้าง ๖.๐๐ เมตร หนา ๐.๑๕ เมตร ยาว ๒,๗๕๐ เมตร หรือมี พื้นที่ไม่น้อยกว่า ๑๖,๕๐๐ ตารางเมตร รายละเอียดตามแบบที่ อบจ.กำหนด	๑,๐๐๐,๐๐๐	๒,๒๐๐,๐๐๐	๒,๐๐๐,๐๐๐	๔,๐๐๐,๐๐๐	๓,๐๗๕,๐๐๐	๑. ระยะถนนที่ ดำเนินการพัฒนา ๒. ระดับความ พึงพอใจของผู้ใช้ บริการ	ประชาชนได้รับความ สะดวกปลอดภัย ในการเดินทาง และขนส่ง (ต.เกรียงไกร ๕,๗๑๐ ครัวเรือน ต.บางพระหลวง ๗๒๓ ครัวเรือน)	กองช่าง

ก. ยุทธศาสตร์จังหวัดนครสวรรค์ที่ ๑ สร้างการเติบโตทางเศรษฐกิจด้วยแนวทางการพัฒนาแบบเมืองนครสวรรค์

ข. ยุทธศาสตร์การพัฒนาขององค์กรปกครองส่วนท้องถิ่นในเขตจังหวัดนครสวรรค์ที่ ๑ พัฒนาโครงสร้างพื้นฐาน

๑. ยุทธศาสตร์ การพัฒนาด้านโครงสร้างพื้นฐาน

กลยุทธ์ พัฒนาโครงข่ายด้านคมนาคมและการจราจร

๑.๑ แผนงาน เคหะและชุมชน

ที่	โครงการ	วัตถุประสงค์	เป้าหมาย (ผลผลิตของโครงการ)	งบประมาณ					ตัวชี้วัด (KPI)	ผลที่คาดว่าจะได้รับ	หน่วยงาน ที่รับผิดชอบ หลัก
				๒๕๖๑ (บาท)	๒๕๖๒ (บาท)	๒๕๖๓ (บาท)	๒๕๖๔ (บาท)	๒๕๖๕ (บาท)			
๒	ซ่อมสร้างถนน หมู่ที่ ๑ ตำบลพระนอน เชื่อมต่อบ้านหนองปลิง อำเภอเมืองนครสวรรค์ จังหวัดนครสวรรค์ (ช่วงที่ ๒) เริ่มต้น N ๑๕°๓๙' ๒๒.๙๓" E ๑๐๐°๑๑' ๒๙.๙๒" สิ้นสุด N ๑๕°๔๐' ๒๗.๗๔" E ๑๐๐°๑๑' ๔.๒๘" (ปสผ. ๗) (ทบทวนแผนฯ เปลี่ยนแปลง ค.๒/๖๑, ผ.๐๔-๒, ๑)	เพื่อให้ประชาชนได้รับความสะดวกในการเดินทางและขนส่ง	๑. ซ่อมสร้างถนนลาดยางผิวจราจรแอสฟัลติกคอนกรีต ขนาดผิวจราจรกว้าง ๖.๐๐ เมตร หนาเฉลี่ย ๐.๑๔ เมตร ยาว ๒,๑๕๐ เมตร หรือมีพื้นที่ไม่น้อยกว่า ๑๒,๙๐๐ ตารางเมตร รายละเอียดตามแบบที่ อบจ.กำหนด ๒. ซ่อมสร้างผิวทางคอนกรีต ขนาดผิวจราจรกว้าง ๖.๐๐ เมตร หนา ๐.๑๕ เมตร ยาว ๕๖๐ เมตร ไหล่ทางกว้างข้างละ ๐.๕๐ เมตร หรือมีพื้นที่ไม่น้อยกว่า ๓,๙๒๐ ตารางเมตร รายละเอียดตามแบบที่ อบจ.กำหนด	๒,๕๐๐,๐๐๐	๔,๐๐๐,๐๐๐	๔,๐๐๐,๐๐๐	๑,๐๓๐,๐๐๐	-	๑. ระยะถนนที่ดำเนินการพัฒนา ๒. ระดับความพึงพอใจของผู้ใช้บริการ	ประชาชนได้รับความสะดวกปลอดภัยในการเดินทางและขนส่ง (ต.พระนอน ๓,๒๙๒ ครัวเรือน ต.หนองปลิง ๘,๙๙๓ ครัวเรือน)	กองช่าง

ก. ยุทธศาสตร์จังหวัดนครสวรรค์ที่ ๑ สร้างการเติบโตทางเศรษฐกิจด้วยแนวทางการพัฒนาแบบเมืองนครสวรรค์

ข. ยุทธศาสตร์การพัฒนาขององค์กรปกครองส่วนท้องถิ่นในเขตจังหวัดนครสวรรค์ที่ ๑ พัฒนาโครงสร้างพื้นฐาน

๑. ยุทธศาสตร์ การพัฒนาด้านโครงสร้างพื้นฐาน

กลยุทธ์ พัฒนาโครงข่ายด้านคมนาคมและการจราจร

๑.๑ แผนงาน เคหะและชุมชน

ที่	โครงการ	วัตถุประสงค์	เป้าหมาย (ผลผลิตของโครงการ)	งบประมาณ					ตัวชี้วัด (KPI)	ผลที่คาดว่าจะได้รับ	หน่วยงาน ที่รับผิดชอบ หลัก
				๒๕๖๑ (บาท)	๒๕๖๒ (บาท)	๒๕๖๓ (บาท)	๒๕๖๔ (บาท)	๒๕๖๕ (บาท)			
๓	ก่อสร้างถนน ค.ส.ล. หมู่ที่ ๖,๕ ตำบลบางพระหลวง อำเภอเมืองนครสวรรค์ เชื่อมต่อ ตำบลทับกฤชใต้ อำเภอชุมแสง จังหวัดนครสวรรค์ (ช่วงที่ ๒) เริ่มต้น N ๑๕°๔๔' ๒๙.๕๒" E ๑๐๐°๑๑' ๒๔.๔๗" สิ้นสุด N ๑๕°๔๖' ๓.๓๙" E ๑๐๐°๑๓' ๓๐.๘๗" (ปสผ. ๒๒) (ทบทวนแผนฯ ผ.๐๔-๓, ๓)	เพื่อให้ประชาชน ได้รับความสะดวก ในการเดินทางและขนส่ง	ก่อสร้างถนน ค.ส.ล. ขนาดผิวจราจร กว้าง ๖.๐๐ เมตร หนา ๐.๑๕ เมตร ยาว ๔,๙๗๐ เมตร หรือมีพื้นที่ไม่น้อยกว่า ๒๙,๘๒๐ ตารางเมตร รายละเอียดตามแบบที่ อบจ.กำหนด	-	-	๓,๐๐๐,๐๐๐	๖,๐๐๐,๐๐๐	๖,๔๐๐,๐๐๐	๑. ระยะถนนที่ ดำเนินการพัฒนา ๒. ระดับความ พึงพอใจของผู้ใช้ บริการ	ประชาชนได้รับความ สะดวกปลอดภัย ในการเดินทาง และขนส่ง (ต.บางพระหลวง ๖๔๒ ครัวเรือน ต.ทับกฤช ๙๕๙ ครัวเรือน)	กองช่าง

ก. ยุทธศาสตร์จังหวัดนครสวรรค์ที่ ๑ สร้างการเติบโตทางเศรษฐกิจด้วยแนวทางการพัฒนาแบบเมืองนครสวรรค์

ข. ยุทธศาสตร์การพัฒนาขององค์กรปกครองส่วนท้องถิ่นในเขตจังหวัดนครสวรรค์ที่ ๑ พัฒนาโครงสร้างพื้นฐาน

๑. ยุทธศาสตร์ การพัฒนาด้านโครงสร้างพื้นฐาน

กลยุทธ์ พัฒนาโครงข่ายด้านคมนาคมและการจราจร

๑.๑ แผนงาน เคหะและชุมชน

ที่	โครงการ	วัตถุประสงค์	เป้าหมาย (ผลผลิตของโครงการ)	งบประมาณ					ตัวชี้วัด (KPI)	ผลที่คาดว่าจะได้รับ	หน่วยงาน ที่รับผิดชอบ หลัก
				๒๕๖๑ (บาท)	๒๕๖๒ (บาท)	๒๕๖๓ (บาท)	๒๕๖๔ (บาท)	๒๕๖๕ (บาท)			
๔	ซ่อมสร้างถนนลาดยางผิวจราจร แอสฟัลท์ติกคอนกรีต ทางหลวงท้องถิ่น น.ว.ถ. ๑-๐๐๖๖ บ้านยางงาม-บ้านมหาโพธิ ตำบลบ้านมะเกลือ อำเภอเมืองนครสวรรค์ เชื่อมต่อ ตำบลมหาโพธิ อำเภอเก้าเลี้ยว จังหวัดนครสวรรค์ เริ่มต้น N ๑๕°๔๖'๖.๐๙" E ๑๐๐°๕'๕๐.๕๙" สิ้นสุด N ๑๕°๔๖'๗.๙๕" E ๑๐๐°๖'๗.๓๙" (ทบทวนแผนฯ ผ.๐๔-๕, ๔)	เพื่อให้ประชาชน ได้รับความสะดวก ในการเดินทางและขนส่ง	ซ่อมสร้างถนนลาดยาง ผิวจราจรแอสฟัลท์ติกคอนกรีต ขนาดผิวจราจรกว้าง ๖.๐๐ เมตร หนาเฉลี่ย ๐.๐๔ เมตร ยาว ๒,๐๐๐ เมตร ไหล่ทาง กว้างข้างละ ๐.๐๐-๑.๐๐ เมตร หรือมีพื้นที่ไม่น้อยกว่า ๑๒,๐๐๐ ตารางเมตร รายละเอียดตามแบบที่ อบจ. กำหนด	๓,๐๐๐,๐๐๐	๒,๐๐๐,๐๐๐	๒,๐๐๐,๐๐๐	-	-	๑. ระยะถนนที่ ดำเนินการพัฒนา ๒. ระดับความ พึงพอใจของผู้ใช้ บริการ	ประชาชนได้รับความ สะดวกปลอดภัย ในการเดินทาง และขนส่ง (ต.บ้านมะเกลือ ๑,๙๙๖ ครัวเรือน ต.มหาโพธิ ๑,๔๑๑ ครัวเรือน)	กองช่าง

ก. ยุทธศาสตร์จังหวัดนครสวรรค์ที่ ๑ สร้างการเติบโตทางเศรษฐกิจด้วยแนวทางการพัฒนาแบบเมืองนครสวรรค์

ข. ยุทธศาสตร์การพัฒนาขององค์กรปกครองส่วนท้องถิ่นในเขตจังหวัดนครสวรรค์ที่ ๑ พัฒนาโครงสร้างพื้นฐาน

๑. ยุทธศาสตร์ การพัฒนาด้านโครงสร้างพื้นฐาน

กลยุทธ์ พัฒนาโครงข่ายด้านคมนาคมและการจราจร

๑.๑ แผนงาน เคหะและชุมชน

ที่	โครงการ	วัตถุประสงค์	เป้าหมาย (ผลผลิตของโครงการ)	งบประมาณ					ตัวชี้วัด (KPI)	ผลที่คาดว่าจะได้รับ	หน่วยงาน ที่รับผิดชอบ หลัก
				๒๕๖๑ (บาท)	๒๕๖๒ (บาท)	๒๕๖๓ (บาท)	๒๕๖๔ (บาท)	๒๕๖๕ (บาท)			
๕	ซ่อมสร้างผิวทางคอนกรีต ทางหลวงท้องถิ่น นว.ถ. ๑-๐๐๑๐ บ้านหนองตะโก-บ้านวัดไทร ตำบลหนองกรด เชื่อมต่อ ตำบลวัดไทร อำเภอเมืองนครสวรรค์ จังหวัดนครสวรรค์ เริ่มต้น N ๑๕°๔๓'๐๔.๖๐" E ๑๐๐°๐๓'๕๒.๐๐" สิ้นสุด N ๑๕°๔๔'๒๘.๑๙" E ๑๐๐°๐๔'๔๐.๗๗" (ทบทวนแผนฯ ผ.๐๔-๕, ๕)	เพื่อให้ประชาชน ได้รับความสะดวก ในการเดินทางและขนส่ง	ซ่อมสร้างผิวทางคอนกรีต ขนาดผิวจราจร กว้าง ๖.๐๐ เมตร หนา ๐.๑๕ เมตร ยาว ๔,๐๐๐ เมตร หรือมีพื้นที่ไม่น้อยกว่า ๒๔๐๐๐ ตารางเมตร รายละเอียดตามแบบที่ อบจ.กำหนด	๑,๕๐๐,๐๐๐	๓,๖๖๐,๐๐๐	๓,๖๖๐,๐๐๐	๓,๖๖๐,๐๐๐	-	๑. ระยะเวลาที่ ดำเนินการพัฒนา ๒. ระดับความ พึงพอใจของผู้ใช้ บริการ	ประชาชนได้รับความ สะดวกปลอดภัย ในการเดินทาง และขนส่ง (ต.หนองกรด ๓,๗๓๐ ครัวเรือน ต.วัดไทร ๒,๐๘๖ ครัวเรือน)	กองช่าง

ก. ยุทธศาสตร์จังหวัดนครสวรรค์ที่ ๑ สร้างการเติบโตทางเศรษฐกิจด้วยแนวทางการพัฒนาแบบเมืองนครสวรรค์

ข. ยุทธศาสตร์การพัฒนาขององค์กรปกครองส่วนท้องถิ่นในเขตจังหวัดนครสวรรค์ที่ ๑ พัฒนาโครงสร้างพื้นฐาน

๑. ยุทธศาสตร์ การพัฒนาด้านโครงสร้างพื้นฐาน

กลยุทธ์ พัฒนาโครงข่ายด้านคมนาคมและการจราจร

๑.๑ แผนงาน เคหะและชุมชน

ที่	โครงการ	วัตถุประสงค์	เป้าหมาย (ผลผลิตของโครงการ)	งบประมาณ					ตัวชี้วัด (KPI)	ผลที่คาดว่าจะได้รับ	หน่วยงาน ที่รับผิดชอบ หลัก
				๒๕๖๑ (บาท)	๒๕๖๒ (บาท)	๒๕๖๓ (บาท)	๒๕๖๔ (บาท)	๒๕๖๕ (บาท)			
๖	ซ่อมแซมถนนลาดยาง หมู่ที่ ๑๕ ตำบลหนองกระโดน เชื่อมต่อ ตำบลบ้านแก่ง อำเภอเมืองนครสวรรค์ จังหวัดนครสวรรค์ เริ่มต้น N ๑๕°๔๖'๐๘.๐๐" E ๑๐๐°๐๐'๓.๐๐" สิ้นสุด N ๑๕°๔๖'๑๑.๕๗" E ๑๐๐°๑' ๓.๐๘" (ทบทวนแผนฯ เปลี่ยนแปลง ค.๒/๖๑ ผ.๐๔ ล.๓)	เพื่อให้ประชาชนได้รับความสะดวกในการเดินทางและขนส่ง	๑. ซ่อมสร้างถนนลาดยางผิวจราจรเคปซีล ขนาดผิวจราจรกว้าง ๖.๐๐ เมตร ยาว ๑,๓๗๕ เมตร ไหล่ทางกว้างข้างละ ๐.๐๐-๑.๐๐ เมตร หรือมีพื้นที่ไม่น้อยกว่า ๑๑,๐๐๐ ตารางเมตร รายละเอียดตามแบบที่อบจ.กำหนด ๒. ซ่อมสร้างถนนลาดยางผิวจราจรแอสฟัลต์ติกคอนกรีต ขนาดผิวจราจรกว้าง ๖.๐๐ เมตร หนาเฉลี่ย ๐.๐๔ เมตร ยาว ๒,๒๒๕ เมตร ไหล่ทางกว้างข้างละ ๐.๐๐-๑.๐๐ เมตร หรือมีพื้นที่ไม่น้อยกว่า ๑๗,๘๐๐ ตารางเมตร รายละเอียดตามแบบที่อบจ.กำหนด	๒,๕๐๐,๐๐๐	-	-	-	-	๑. ระยะถนนที่ดำเนินการพัฒนา ๒. ระดับความพึงพอใจของผู้ใช้บริการ	ประชาชนได้รับความสะดวกปลอดภัยในการเดินทางและขนส่ง (ต.หนองกระโดน ๓,๓๙๔ ครัวเรือน ต.บ้านแก่ง ๑,๗๖๑ ครัวเรือน)	กองช่าง
				-	๓,๐๐๐,๐๐๐	๒,๐๐๐,๐๐๐	-	-			

ก. ยุทธศาสตร์จังหวัดนครสวรรค์ที่ ๑ สร้างการเติบโตทางเศรษฐกิจด้วยแนวทางการพัฒนาแบบเมืองนครสวรรค์

ข. ยุทธศาสตร์การพัฒนาขององค์กรปกครองส่วนท้องถิ่นในเขตจังหวัดนครสวรรค์ที่ ๑ พัฒนาโครงสร้างพื้นฐาน

๑. ยุทธศาสตร์ การพัฒนาด้านโครงสร้างพื้นฐาน

กลยุทธ์ พัฒนาโครงข่ายด้านคมนาคมและการจราจร

๑.๑ แผนงาน เคหะและชุมชน

ที่	โครงการ	วัตถุประสงค์	เป้าหมาย (ผลผลิตของโครงการ)	งบประมาณ					ตัวชี้วัด (KPI)	ผลที่คาดว่าจะได้รับ	หน่วยงาน ที่รับผิดชอบ หลัก
				๒๕๖๑ (บาท)	๒๕๖๒ (บาท)	๒๕๖๓ (บาท)	๒๕๖๔ (บาท)	๒๕๖๕ (บาท)			
๗	ก่อสร้างถนน ค.ส.ล. หมู่ที่ ๓ ตำบลกลางแดด เชื่อมต่อบ้านนครสวรรค์ออก อำเภอเมืองนครสวรรค์ จังหวัดนครสวรรค์ เริ่มต้น N ๑๕° ๓๗' ๕๙.๐๖" E ๑๐๐° ๖' ๔๒.๐๔" สิ้นสุด N ๑๕° ๓๘' ๑๐.๖๔" E ๑๐๐° ๖' ๓๖.๔๘" (ทบทวนแผนฯ ผ.๐๔-๖, ๗)	เพื่อให้ประชาชนได้รับความสะดวกในการเดินทางและขนส่ง	ก่อสร้างถนน ค.ส.ล. ขนาดผิวจราจรกว้าง ๖.๐๐ เมตร หน้า ๐.๑๕ เมตร ยาว ๔๕๐ เมตร ไหล่ทางกว้างข้างละ ๐.๕๐ เมตร หรือมีพื้นที่ไม่น้อยกว่า ๒,๗๐๐ ตารางเมตร รายละเอียดตามแบบที่อบจ.กำหนด	๑,๕๐๐,๐๐๐	-	-	-	-	๑. ระยะถนนที่ดำเนินการพัฒนา ๒. ระดับความพึงพอใจของผู้ใช้บริการ	ประชาชนได้รับความสะดวกปลอดภัยในการเดินทางและขนส่ง (ต.กลางแดด ๑,๑๒๙ ครัวเรือน ต.นครสวรรค์ออก ๑,๓๕๙ ครัวเรือน)	กองช่าง

ก. ยุทธศาสตร์จังหวัดนครสวรรค์ที่ ๑ สร้างการเติบโตทางเศรษฐกิจด้วยแนวทางการพัฒนาแบบเมืองนครสวรรค์

ข. ยุทธศาสตร์การพัฒนาขององค์กรปกครองส่วนท้องถิ่นในเขตจังหวัดนครสวรรค์ที่ ๑ พัฒนาโครงสร้างพื้นฐาน

๑. ยุทธศาสตร์ การพัฒนาด้านโครงสร้างพื้นฐาน

กลยุทธ์ พัฒนาโครงข่ายด้านคมนาคมและการจราจร

๑.๑ แผนงาน เคหะและชุมชน

ที่	โครงการ	วัตถุประสงค์	เป้าหมาย (ผลผลิตของโครงการ)	งบประมาณ					ตัวชี้วัด (KPI)	ผลที่คาดว่าจะได้รับ	หน่วยงาน ที่รับผิดชอบ หลัก
				๒๕๖๑ (บาท)	๒๕๖๒ (บาท)	๒๕๖๓ (บาท)	๒๕๖๔ (บาท)	๒๕๖๕ (บาท)			
๘	ก่อสร้างถนน ค.ส.ล. หมู่ที่ ๙ ตำบลบางม่วง เชื่อมต่อดำบลบึงเสนาท อำเภอเมืองนครสวรรค์ จังหวัดนครสวรรค์ (ช่วงที่ ๔) เริ่มต้น N ๑๕° ๔๕' ๑๕.๕๕" E ๑๐๐° ๗' ๕๐.๐๙" สิ้นสุด N ๑๕° ๔๕' ๕๙.๑๗" E ๑๐๐° ๗' ๕๙.๒๒" (ทบทวนแผนฯ ผ.๐๔-๖, ๕)	เพื่อให้ประชาชนได้รับความสะดวกในการเดินทางและขนส่ง	ก่อสร้างถนน ค.ส.ล. ขนาดผิวจราจรกว้าง ๖.๐๐ เมตร หนา ๐.๑๕ เมตร ยาว ๗๐๐ เมตร หรือมีพื้นที่ไม่น้อยกว่า ๔,๒๐๐ ตารางเมตร รายละเอียดตามแบบที่ อบจ.กำหนด	๑,๐๐๐,๐๐๐	๑,๐๐๐,๐๐๐	๑,๐๐๐,๐๐๐	-	-	๑. ระยะถนนที่ดำเนินการพัฒนา ๒. ระดับความพึงพอใจของผู้ใช้บริการ	ประชาชนได้รับความสะดวกปลอดภัยในการเดินทางและขนส่ง (ต.บางม่วง ๑,๘๓๗ ครัวเรือน ต.บึงเสนาท ๑,๒๓๔ ครัวเรือน)	กองช่าง

ก. ยุทธศาสตร์จังหวัดนครสวรรค์ที่ ๑ สร้างการเติบโตทางเศรษฐกิจด้วยแนวทางการพัฒนาแบบเมืองนครสวรรค์

ข. ยุทธศาสตร์การพัฒนาขององค์กรปกครองส่วนท้องถิ่นในเขตจังหวัดนครสวรรค์ที่ ๑ พัฒนาโครงสร้างพื้นฐาน

๑. ยุทธศาสตร์ การพัฒนาด้านโครงสร้างพื้นฐาน

กลยุทธ์ พัฒนาโครงข่ายด้านคมนาคมและการจราจร

๑.๑ แผนงาน เคหะและชุมชน

ที่	โครงการ	วัตถุประสงค์	เป้าหมาย (ผลผลิตของโครงการ)	งบประมาณ					ตัวชี้วัด (KPI)	ผลที่คาดว่าจะได้รับ	หน่วยงาน ที่รับผิดชอบ หลัก
				๒๕๖๑ (บาท)	๒๕๖๒ (บาท)	๒๕๖๓ (บาท)	๒๕๖๔ (บาท)	๒๕๖๕ (บาท)			
๙	ซ่อมสร้างผิวทางคอนกรีต ทางหลวงท้องถิ่น นว.ถ. ๑-๐๐๙๖ บ้านวังไผ่ - บ้านท่าซุด ตำบลนครสวรรค์ตก อำเภอเมืองนครสวรรค์ เชื่อมต่อ ตำบลบางประมุข อำเภอโกรกพระ จังหวัดนครสวรรค์ เริ่มต้น N ๑๕° ๔๑' ๓๑.๖๕" E ๑๐๐° ๔' ๓๕.๐๕" สิ้นสุด N ๑๕° ๔๐' ๓๕.๘๔" E ๑๐๐° ๓' ๑๓.๙๒" (ทบทวนแผนฯ เปลี่ยนแปลง ค.๒/๖๑ ผ.๐๔-๘, ๔)	เพื่อให้ประชาชน ได้รับความสะดวก ในการเดินทางและขนส่ง	๑. ซ่อมสร้างผิวทางคอนกรีต ขนาดผิวจราจรกว้าง ๖.๐๐ เมตร หนา ๐.๑๕ เมตร ยาว ๔,๘๐๐ เมตร หรือมีพื้นที่ไม่น้อยกว่า ๒๘,๘๐๐ ตารางเมตร รายละเอียดตามแบบที่ อบจ.กำหนด ๒. ซ่อมสร้างผิวทางคอนกรีต ขนาดผิวจราจรกว้าง ๖.๐๐ เมตร หนา ๐.๑๕ เมตร ยาว ๓๓๐ เมตร หรือมีพื้นที่ไม่น้อยกว่า ๑,๙๘๐ ตารางเมตร พร้อมติดตั้งระบบไฟฟ้าและ แสงสว่างริมทางสาธารณะ โดยติดตั้งเสาไฟกิ่งเดี่ยว สูง ๙.๐๐ เมตร และ โคมไฟถนนขนาด ๒๕๐ วัตต์ รายละเอียดตามแบบที่ อบจ.กำหนด	๑,๖๐๐,๐๐๐	๔,๕๐๐,๐๐๐	-	๔,๕๐๐,๐๐๐	๔,๕๐๐,๐๐๐	๑. ระยะถนนที่ ดำเนินการพัฒนา ๒. ระดับความ พึงพอใจของผู้ใช้ บริการ	ประชาชนได้รับความ สะดวกปลอดภัย ในการเดินทาง และขนส่ง (ต.นครสวรรค์ตก ๕,๒๒๐ ครัวเรือน ต.บางประมุข ๑,๒๘๘ ครัวเรือน)	กองช่าง
				-	-	๒,๐๐๐,๐๐๐	-	-			

ก. ยุทธศาสตร์จังหวัดนครสวรรค์ที่ ๑ สร้างการเติบโตทางเศรษฐกิจด้วยแนวทางการพัฒนาแบบเมืองนครสวรรค์

ข. ยุทธศาสตร์การพัฒนาขององค์กรปกครองส่วนท้องถิ่นในเขตจังหวัดนครสวรรค์ที่ ๑ พัฒนาโครงสร้างพื้นฐาน

๑. ยุทธศาสตร์ การพัฒนาด้านโครงสร้างพื้นฐาน

กลยุทธ์ พัฒนาโครงข่ายด้านคมนาคมและการจราจร

๑.๑ แผนงาน เคหะและชุมชน

ที่	โครงการ	วัตถุประสงค์	เป้าหมาย (ผลผลิตของโครงการ)	งบประมาณ					ตัวชี้วัด (KPI)	ผลที่คาดว่าจะได้รับ	หน่วยงาน ที่รับผิดชอบ หลัก
				๒๕๖๑ (บาท)	๒๕๖๒ (บาท)	๒๕๖๓ (บาท)	๒๕๖๔ (บาท)	๒๕๖๕ (บาท)			
๑๐	ซ่อมสร้างถนนลาดยาง ผิวจราจรแอสฟัลท์ติกคอนกรีต หมู่ที่ ๑๑,๓ ตำบลบ้านมะเกลือ อำเภอเมืองนครสวรรค์ เชื่อมต่อ ตำบลมหาโพธิ อำเภอเก้าเลี้ยว จังหวัดนครสวรรค์ เริ่มต้น N ๑๕° ๔๘' ๒๖.๒๒" E ๑๐๐° ๗' ๑๑.๒๒" สิ้นสุด N ๑๕° ๔๘' ๑๙.๒๕" E ๑๐๐° ๕' ๑๕.๔๗" (ทบทวนแผนฯ เพิ่มเติม ค.๒/๖๑ ผ.๐๔-๑, ๑)	เพื่อให้ประชาชน ได้รับความสะดวก ในการเดินทางและขนส่ง	ซ่อมสร้างถนนลาดยาง แอสฟัลท์ติกคอนกรีต ขนาดผิวจราจร กว้าง ๖.๐๐ เมตร หนาเฉลี่ย ๐.๑๔ เมตร ยาว ๓,๖๘๐ เมตร ไหล่ทางกว้างข้างละ ๐.๕๐ เมตร หรือมีพื้นที่ไม่น้อยกว่า ๒๕,๗๖๐ ตารางเมตร รายละเอียดตามแบบที่ อบจ.กำหนด	-	๓,๐๐๐,๐๐๐	-	-	๖,๐๐๐,๐๐๐	๑. ระยะถนนที่ ดำเนินการพัฒนา ๒. ระดับความพึงพอใจ ของผู้ใช้บริการ	ประชาชนที่ได้รับความ สะดวก ปลอดภัยในการ เดินทางและขนส่ง (ต.บ้านมะเกลือ ๑,๙๙๖ ครัวเรือน ต.มหาโพธิ ๑,๔๔๑ ครัวเรือน)	กองช่าง

ก. ยุทธศาสตร์จังหวัดนครสวรรค์ที่ ๑ สร้างการเติบโตทางเศรษฐกิจด้วยแนวทางการพัฒนาแบบเมืองนครสวรรค์

ข. ยุทธศาสตร์การพัฒนาขององค์กรปกครองส่วนท้องถิ่นในเขตจังหวัดนครสวรรค์ที่ ๑ พัฒนาโครงสร้างพื้นฐาน

๑. ยุทธศาสตร์ การพัฒนาด้านโครงสร้างพื้นฐาน

กลยุทธ์ พัฒนาโครงข่ายด้านคมนาคมและการจราจร

๑.๑ แผนงาน เคหะและชุมชน

ที่	โครงการ	วัตถุประสงค์	เป้าหมาย (ผลผลิตของโครงการ)	งบประมาณ					ตัวชี้วัด (KPI)	ผลที่คาดว่าจะได้รับ	หน่วยงาน ที่รับผิดชอบ หลัก
				๒๕๖๑ (บาท)	๒๕๖๒ (บาท)	๒๕๖๓ (บาท)	๒๕๖๔ (บาท)	๒๕๖๕ (บาท)			
๑๑	ซ่อมสร้างถนนลาดยางผิวจราจร แอสฟัลท์ติกคอนกรีต ทางหลวงท้องถิ่น นว.ถ. ๑-๐๐๒๑ บ้านท่าทอง - บ้านท่าซุด ตำบลนครสวรรค์ตก อำเภอเมืองนครสวรรค์ เชื่อมต่อ ตำบลบางประมุง อำเภอโกรกพระ จังหวัดนครสวรรค์ เริ่มต้น N ๑๕° ๔๐ ' ๔๘.๔๗" E ๑๐๐° ๐๖ ' ๒.๘๒" สิ้นสุด N ๑๕° ๓๘' ๒๑.๖๐" E ๑๐๐° ๐๑' ๔๙.๗๐" (ทบทวนแผนฯ เปลี่ยนแปลง ค.๒/๖๑ ผ.๐๔ ล.๒๓)	เพื่อให้ประชาชน ได้รับความสะดวก ในการเดินทางและขนส่ง	ซ่อมสร้างถนนลาดยาง ผิวจราจรแอสฟัลท์ติกคอนกรีต ขนาดผิวจราจร กว้าง ๖.๐๐ เมตร หนาเฉลี่ย ๐.๐๔ เมตร ยาว ๑๐,๔๓๙ เมตร ไหล่ทาง กว้างข้างละ ๐.๐๐-๑.๕๐ เมตร หรือมีพื้นที่ไม่น้อยกว่า ๘๓,๐๐๐ ตารางเมตร รายละเอียดตามแบบที่ อบจ.กำหนด	๓,๑๐๐,๐๐๐	๘,๐๐๐,๐๐๐	๘,๐๐๐,๐๐๐	๑๐,๐๐๐,๐๐๐	-	๑. ระยะถนนที่ ดำเนินการพัฒนา ๒. ระดับความ พึงพอใจของผู้ใช้ บริการ	ประชาชนได้รับความ สะดวกปลอดภัย ในการเดินทาง และขนส่ง (ต.นครสวรรค์ตก ๕,๒๒๐ ครัวเรือน ต.บางประมุง ๑,๒๘๘ ครัวเรือน)	กองช่าง

ก. ยุทธศาสตร์จังหวัดนครสวรรค์ที่ ๑ สร้างการเติบโตทางเศรษฐกิจด้วยแนวทางการพัฒนาแบบเมืองนครสวรรค์

ข. ยุทธศาสตร์การพัฒนาขององค์กรปกครองส่วนท้องถิ่นในเขตจังหวัดนครสวรรค์ที่ ๑ พัฒนาโครงสร้างพื้นฐาน

๑. ยุทธศาสตร์ การพัฒนาด้านโครงสร้างพื้นฐาน

กลยุทธ์ พัฒนาโครงข่ายด้านคมนาคมและการจราจร

๑.๑ แผนงาน เคหะและชุมชน

ที่	โครงการ	วัตถุประสงค์	เป้าหมาย (ผลผลิตของโครงการ)	งบประมาณ					ตัวชี้วัด (KPI)	ผลที่คาดว่าจะได้รับ	หน่วยงาน ที่รับผิดชอบ หลัก
				๒๕๖๑ (บาท)	๒๕๖๒ (บาท)	๒๕๖๓ (บาท)	๒๕๖๔ (บาท)	๒๕๖๕ (บาท)			
๑๒	ก่อสร้างถนน ค.ส.ล. หมู่ที่ ๑ ตำบลหนองกรด อำเภอเมืองนครสวรรค์ เชื่อมต่อ ตำบลบางประมุข อำเภอโกรกพระ จังหวัดนครสวรรค์ เริ่มต้น N ๑๕° ๔๐' ๓๙.๔๔" E ๑๐๐° ๑' ๓๒.๓๒" สิ้นสุด N ๑๕° ๔๐' ๑๑.๑๐" E ๑๐๐° ๑' ๕๘" (ปสผ. ๒)	เพื่อให้ประชาชนได้รับความสะดวกในการเดินทางและขนส่ง	ก่อสร้างถนน ค.ส.ล. ขนาดผิวจราจร กว้าง ๖.๐๐ เมตร หนา ๐.๑๕ เมตร ยาว ๑,๒๕๐ เมตร หรือมีพื้นที่ไม่น้อยกว่า ๗,๕๐๐ ตารางเมตร รายละเอียดตามแบบที่ อบจ.กำหนด	-	-	๓,๐๐๐,๐๐๐	๑,๒๕๐,๐๐๐	-	๑. ระยะถนนที่ดำเนินการพัฒนา ๒. ระดับความพึงพอใจของผู้ใช้บริการ	ประชาชนได้รับความสะดวกปลอดภัยในการเดินทางและขนส่ง (ต.หนองกรด ๓,๑๑๐ ครัวเรือน ต.บางประมุข ๑,๔๖๒ ครัวเรือน)	กองช่าง

ก. ยุทธศาสตร์จังหวัดนครสวรรค์ที่ ๑ สร้างการเติบโตทางเศรษฐกิจด้วยแนวทางการพัฒนาแบบเมืองนครสวรรค์

ข. ยุทธศาสตร์การพัฒนาขององค์กรปกครองส่วนท้องถิ่นในเขตจังหวัดนครสวรรค์ที่ ๑ พัฒนาโครงสร้างพื้นฐาน

๑. ยุทธศาสตร์ การพัฒนาด้านโครงสร้างพื้นฐาน

กลยุทธ์ พัฒนาโครงข่ายด้านคมนาคมและการจราจร

๑.๑ แผนงาน เคหะและชุมชน

ที่	โครงการ	วัตถุประสงค์	เป้าหมาย (ผลผลิตของโครงการ)	งบประมาณ					ตัวชี้วัด (KPI)	ผลที่คาดว่าจะได้รับ	หน่วยงาน ที่รับผิดชอบ หลัก
				๒๕๖๑ (บาท)	๒๕๖๒ (บาท)	๒๕๖๓ (บาท)	๒๕๖๔ (บาท)	๒๕๖๕ (บาท)			
๑๓	ก่อสร้างถนน ค.ส.ล. หมู่ที่ ๑๐ ตำบลบางม่วง เชื่อมต่อดำบลบ้านมะเกลือ อำเภอเมืองนครสวรรค์ จังหวัดนครสวรรค์ เริ่มต้น N ๑๕° ๔๗' ๑๔.๓๖" E ๑๐๐° ๗' ๑๐.๘๔" สิ้นสุด N ๑๕° ๔๗' ๓๖.๕๐" E ๑๐๐° ๖' ๓๔.๑๑" (ปสผ. ๑๖)	เพื่อให้ประชาชนได้รับความสะดวกในการเดินทางและขนส่ง	ก่อสร้างถนน ค.ส.ล. ขนาดผิวจราจร กว้าง ๖.๐๐ เมตร หนา ๐.๑๕ เมตร ยาว ๑,๖๓๐ เมตร หรือมีพื้นที่ไม่น้อยกว่า ๙,๗๘๐ ตารางเมตร รายละเอียดตามแบบที่ อบจ.กำหนด	-	-	๒,๐๐๐,๐๐๐	๒,๗๐๐,๐๐๐	-	๑. ระยะถนนที่ดำเนินการพัฒนา ๒. ระดับความพึงพอใจของผู้ใช้บริการ	ประชาชนได้รับความสะดวกปลอดภัยในการเดินทางและขนส่ง (ต.บางม่วง ๒,๓๔๖ ครัวเรือน ต.บ้านมะเกลือ ๒,๘๑๙ ครัวเรือน)	กองช่าง

ก. ยุทธศาสตร์จังหวัดนครสวรรค์ที่ ๑ สร้างการเติบโตทางเศรษฐกิจด้วยแนวทางการพัฒนาแบบเมืองนครสวรรค์

ข. ยุทธศาสตร์การพัฒนาขององค์กรปกครองส่วนท้องถิ่นในเขตจังหวัดนครสวรรค์ที่ ๑ พัฒนาโครงสร้างพื้นฐาน

๑. ยุทธศาสตร์ การพัฒนาด้านโครงสร้างพื้นฐาน

กลยุทธ์ พัฒนาโครงข่ายด้านคมนาคมและการจราจร

๑.๑ แผนงาน เคหะและชุมชน

ที่	โครงการ	วัตถุประสงค์	เป้าหมาย (ผลผลิตของโครงการ)	งบประมาณ					ตัวชี้วัด (KPI)	ผลที่คาดว่าจะได้รับ	หน่วยงาน ที่รับผิดชอบ หลัก
				๒๕๖๑ (บาท)	๒๕๖๒ (บาท)	๒๕๖๓ (บาท)	๒๕๖๔ (บาท)	๒๕๖๕ (บาท)			
๑๔	ก่อสร้างถนน ค.ส.ล. หมู่ที่ ๑๑ ตำบลบ้านมะเกลือ เชื่อมต่อดำบลบางม่วง อำเภอเมืองนครสวรรค์ จังหวัดนครสวรรค์ เริ่มต้น N ๑๕° ๔๘' ๑๙.๗๗" E ๑๐๐° ๖' ๓๔.๙๙" สิ้นสุด N ๑๕° ๔๗' ๓๖.๙๓" E ๑๐๐° ๖' ๓๓.๘๘" (ปสผ. ๓)	เพื่อให้ประชาชนได้รับความสะดวกในการเดินทางและขนส่ง	ก่อสร้างถนน ค.ส.ล. ขนาดผิวจราจร กว้าง ๖.๐๐ เมตร หนา ๐.๑๕ เมตร ยาว ๑,๔๔๐ เมตร หรือมีพื้นที่ไม่น้อยกว่า ๘,๖๔๐ ตารางเมตร รายละเอียดตามแบบที่ อบจ.กำหนด	-	-	๒,๐๐๐,๐๐๐	๔,๖๐๐,๐๐๐	-	๑. ระยะถนนที่ดำเนินการพัฒนา ๒. ระดับความพึงพอใจของผู้ใช้บริการ	ประชาชนได้รับความสะดวกปลอดภัยในการเดินทางและขนส่ง (ต.บ้านมะเกลือ ๒,๘๑๙ ครัวเรือน ต.บางม่วง ๒,๓๔๖ ครัวเรือน)	กองช่าง

ก. ยุทธศาสตร์จังหวัดนครสวรรค์ที่ ๑ สร้างการเติบโตทางเศรษฐกิจด้วยแนวทางการพัฒนาแบบเมืองนครสวรรค์

ข. ยุทธศาสตร์การพัฒนาขององค์กรปกครองส่วนท้องถิ่นในเขตจังหวัดนครสวรรค์ที่ ๑ พัฒนาโครงสร้างพื้นฐาน

๑. ยุทธศาสตร์ การพัฒนาด้านโครงสร้างพื้นฐาน

กลยุทธ์ พัฒนาโครงข่ายด้านคมนาคมและการจราจร

๑.๑ แผนงาน เคหะและชุมชน

ที่	โครงการ	วัตถุประสงค์	เป้าหมาย (ผลผลิตของโครงการ)	งบประมาณ					ตัวชี้วัด (KPI)	ผลที่คาดว่าจะได้รับ	หน่วยงาน ที่รับผิดชอบ หลัก
				๒๕๖๑ (บาท)	๒๕๖๒ (บาท)	๒๕๖๓ (บาท)	๒๕๖๔ (บาท)	๒๕๖๕ (บาท)			
๑๕	ซ่อมสร้างผิวทางคอนกรีต ทางหลวงท้องถิ่น นว.ถ. ๑-๐๐๐๑ บ้านสันพิงค์-บ้านแควใหญ่ ตำบลบึงเสนาท เชื่อมต่อ ตำบลแควใหญ่ อำเภอเมืองนครสวรรค์ จังหวัดนครสวรรค์ เริ่มต้น N ๑๕° ๔๔' ๓๖.๘๑" E ๑๐๐° ๐๗' ๑๙.๔๙" สิ้นสุด N ๑๕° ๔๔' ๕๘.๖๖" E ๑๐๐° ๘' ๑๘.๐๙" (ประชาคมระดับจังหวัด)	เพื่อให้ประชาชน ได้รับความสะดวก ในการเดินทางและขนส่ง	ซ่อมสร้างผิวทางคอนกรีต ขนาดผิวจราจร กว้าง ๗.๐๐ เมตร หนา ๐.๑๕ เมตร ยาว ๒,๑๕๐ เมตร หรือมีพื้นที่ไม่น้อยกว่า ๑๕,๐๕๐ ตารางเมตร รายละเอียดตามแบบที่ อบจ.กำหนด	-	-	๓,๐๐๐,๐๐๐	๓,๐๐๐,๐๐๐	๓,๐๐๐,๐๐๐	๑. ระยะเวลาที่ ดำเนินการพัฒนา ๒. ระดับความ พึงพอใจของผู้ใช้ บริการ	ประชาชนได้รับความ สะดวกปลอดภัย ในการเดินทาง และขนส่ง (ต.บึงเสนาท ๙๒๐ ครัวเรือน ต.แควใหญ่ ๖๔๕ ครัวเรือน)	กองช่าง

ก. ยุทธศาสตร์จังหวัดนครสวรรค์ที่ ๑ สร้างการเติบโตทางเศรษฐกิจด้วยแนวทางการพัฒนาแบบเมืองนครสวรรค์

ข. ยุทธศาสตร์การพัฒนาขององค์กรปกครองส่วนท้องถิ่นในเขตจังหวัดนครสวรรค์ที่ ๑ พัฒนาโครงสร้างพื้นฐาน

๑. ยุทธศาสตร์ การพัฒนาด้านโครงสร้างพื้นฐาน

กลยุทธ์ พัฒนาโครงข่ายด้านคมนาคมและการจราจร

๑.๑ แผนงาน เคหะและชุมชน

ที่	โครงการ	วัตถุประสงค์	เป้าหมาย (ผลผลิตของโครงการ)	งบประมาณ					ตัวชี้วัด (KPI)	ผลที่คาดว่าจะได้รับ	หน่วยงาน ที่รับผิดชอบ หลัก
				๒๕๖๑ (บาท)	๒๕๖๒ (บาท)	๒๕๖๓ (บาท)	๒๕๖๔ (บาท)	๒๕๖๕ (บาท)			
๑๖	ปรับปรุงถนนพร้อมวางท่อระบายน้ำ หมู่ที่ ๑๓,๑๔ ตำบลวัดไทรย์ เชื่อมต่อเขตเทศบาลนครนครสวรรค์ อำเภอเมืองนครสวรรค์ จังหวัดนครสวรรค์ เริ่มต้น N ๑๕° ๔๓' ๘.๐๔" E ๑๐๐° ๕' ๑๘.๗๗" สิ้นสุด N ๑๕° ๔๒' ๕๕.๔๕" E ๑๐๐° ๕' ๑๕.๙๐" (ปสผ.๒๐)	เพื่อให้ประชาชนได้รับความสะดวกในการเดินทางและขนส่ง	ปรับปรุงถนนพร้อมวางท่อระบายน้ำ ขนาดผิวจราจรกว้าง ๖.๐๐ เมตร หนา ๐.๑๕ เมตร ยาว ๔๐๐ เมตร หรือมีพื้นที่ไม่น้อยกว่า ๒,๔๐๐ ตารางเมตร พร้อมวางท่อระบายน้ำ ขนาด ๘ ๑.๐๐ เมตร พร้อมบ่อพักความยาวรวมไม่น้อยกว่า ๔๐๐ เมตร รายละเอียดตามแบบที่ อบจ.กำหนด	-	-	๕,๔๔๐,๐๐๐	-	-	๑. ระยะถนนที่ดำเนินการพัฒนา ๒. ระดับความพึงพอใจของผู้ใช้บริการ	ประชาชนได้รับความสะดวกปลอดภัยในการเดินทางและขนส่ง (ต.วัดไทร ๕,๗๑๐ ครัวเรือน เขตเทศบาลนครนครสวรรค์ ๑๓,๖๑๑ ครัวเรือน)	กองช่าง

ก. ยุทธศาสตร์จังหวัดนครสวรรค์ที่ ๑ สร้างการเติบโตทางเศรษฐกิจด้วยแนวทางการพัฒนาแบบเมืองนครสวรรค์

ข. ยุทธศาสตร์การพัฒนาขององค์กรปกครองส่วนท้องถิ่นในเขตจังหวัดนครสวรรค์ที่ ๑ พัฒนาโครงสร้างพื้นฐาน

๑. ยุทธศาสตร์ การพัฒนาด้านโครงสร้างพื้นฐาน

กลยุทธ์ พัฒนาโครงข่ายด้านคมนาคมและการจราจร

๑.๑ แผนงาน เคหะและชุมชน

ที่	โครงการ	วัตถุประสงค์	เป้าหมาย (ผลผลิตของโครงการ)	งบประมาณ					ตัวชี้วัด (KPI)	ผลที่คาดว่าจะได้รับ	หน่วยงาน ที่รับผิดชอบ หลัก
				๒๕๖๑ (บาท)	๒๕๖๒ (บาท)	๒๕๖๓ (บาท)	๒๕๖๔ (บาท)	๒๕๖๕ (บาท)			
๑๗	ซ่อมสร้างถนน ทางหลวงท้องถิ่น นว.ถ.๑-๐๐๐๙ บ้านทัพชุมพล - บ้านวังไผ่ ตำบลหนองกรด เชื่อมต่อ ตำบลนครสวรรค์ตก อำเภอเมืองนครสวรรค์ จังหวัดนครสวรรค์ เริ่มต้น N ๑๕° ๔๑' ๒๗.๓๗" E ๑๐๐° ๑' ๔๓.๑๘" สิ้นสุด N ๑๕° ๔๑' ๘.๓๒" E ๑๐๐° ๒' ๑๔.๕๑" (ทบทวนแผนฯ เปลี่ยนแปลง ค.๒/๖๑ ผ.๐๕-๘ ล.๔) (ประชาคมระดับจังหวัด)	เพื่อให้ประชาชน ได้รับความสะดวก ในการเดินทางและขนส่ง	๑. ซ่อมสร้างถนนลาดยาง ผิวจราจรแอสฟัลติกคอนกรีต ขนาดผิวจราจรกว้าง ๖.๐๐ เมตร หนาเฉลี่ย ๐.๐๔ เมตร ยาว ๔๓๒ เมตร ไหล่ทาง กว้างข้างละ ๑.๐๐ เมตร หรือมีพื้นที่ไม่น้อยกว่า ๓,๔๘๐ ตารางเมตร รายละเอียดตาม แบบที่อบจ.กำหนด ๒. ซ่อมสร้างผิวทางคอนกรีต ขนาดผิวจราจรกว้าง ๖.๐๐ เมตร หนา ๐.๑๕ เมตร ยาว ๓,๑๗๐ เมตร ไหล่ทางกว้างข้างละ ๐.๐๐-๑.๐๐ เมตร หรือมีพื้นที่ไม่น้อยกว่า ๒๕,๓๖๐ ตารางเมตร รายละเอียดตาม แบบที่อบจ.กำหนด	๑,๖๐๐,๐๐๐	-	-	-	-	๑. ระยะถนนที่ ดำเนินการพัฒนา ๒. ระดับความ พึงพอใจของผู้ใช้ บริการ	ประชาชนได้รับความ สะดวกปลอดภัย ในการเดินทาง และขนส่ง (ต.หนองกรด ๓,๑๑๐ ครัวเรือน ต.นครสวรรค์ตก ๖,๙๓๖ ครัวเรือน)	กองช่าง
				-	๓,๐๐๐,๐๐๐	๓,๐๐๐,๐๐๐	๔,๐๐๐,๐๐๐	-			

ก. ยุทธศาสตร์จังหวัดนครสวรรค์ที่ ๑ สร้างการเติบโตทางเศรษฐกิจด้วยแนวทางการพัฒนาแบบเมืองนครสวรรค์

ข. ยุทธศาสตร์การพัฒนาขององค์กรปกครองส่วนท้องถิ่นในเขตจังหวัดนครสวรรค์ที่ ๑ พัฒนาโครงสร้างพื้นฐาน

๑. ยุทธศาสตร์ การพัฒนาด้านโครงสร้างพื้นฐาน

กลยุทธ์ พัฒนาโครงข่ายด้านคมนาคมและการจราจร

๑.๑ แผนงาน เคหะและชุมชน

ที่	โครงการ	วัตถุประสงค์	เป้าหมาย (ผลผลิตของโครงการ)	งบประมาณ					ตัวชี้วัด (KPI)	ผลที่คาดว่าจะได้รับ	หน่วยงาน ที่รับผิดชอบ หลัก
				๒๕๖๑ (บาท)	๒๕๖๒ (บาท)	๒๕๖๓ (บาท)	๒๕๖๔ (บาท)	๒๕๖๕ (บาท)			
๑๘	ซ่อมสร้างผิวทางคอนกรีต ถนนถ้ายโอนสายหมู่บ้าน แสบปีโฮม-บ้านหนองปลิง ตำบลนครสวรรค์ออก เชื่อมต่อ ตำบลหนองปลิง อำเภอเมืองนครสวรรค์ จังหวัดนครสวรรค์ เริ่มต้น N ๑๕° ๔๐' ๕๓.๐๐" E ๑๐๐° ๘' ๑๔.๕๖" สิ้นสุด N ๑๕° ๔๐' ๔๒.๕๓" E ๑๐๐° ๘' ๖.๑๓" (ประชาคมระดับจังหวัด)	เพื่อให้ประชาชน ได้รับความสะดวก ในการเดินทางและขนส่ง	ซ่อมสร้างผิวทางคอนกรีต ขนาดผิวจราจร กว้าง ๗.๐๐ เมตร หนา ๐.๑๕ เมตร ยาว ๑,๓๗๐ เมตร หรือมีพื้นที่ไม่น้อยกว่า ๙,๕๙๐ ตารางเมตร รายละเอียดตามแบบที่ อบจ.กำหนด	-	-	๔,๐๐๐,๐๐๐	๔,๐๐๐,๐๐๐	-	๑. ระยะเวลาที่ ดำเนินการพัฒนา ๒. ระดับความ พึงพอใจของผู้ใช้ บริการ	ประชาชนได้รับความ สะดวกปลอดภัย ในการเดินทาง และขนส่ง (ต.นครสวรรค์ออก ๕,๑๕๒ ครัวเรือน ต.หนองปลิง ๘,๙๙๓ ครัวเรือน)	กองช่าง

ก. ยุทธศาสตร์จังหวัดนครสวรรค์ที่ ๑ สร้างการเติบโตทางเศรษฐกิจด้วยแนวทางการพัฒนาแบบเมืองนครสวรรค์

ข. ยุทธศาสตร์การพัฒนาขององค์กรปกครองส่วนท้องถิ่นในเขตจังหวัดนครสวรรค์ที่ ๑ พัฒนาโครงสร้างพื้นฐาน

๑. ยุทธศาสตร์ การพัฒนาด้านโครงสร้างพื้นฐาน

กลยุทธ์ พัฒนาโครงข่ายด้านคมนาคมและการจราจร

๑.๑ แผนงาน เคหะและชุมชน

ที่	โครงการ	วัตถุประสงค์	เป้าหมาย (ผลผลิตของโครงการ)	งบประมาณ					ตัวชี้วัด (KPI)	ผลที่คาดว่าจะได้รับ	หน่วยงาน ที่รับผิดชอบ หลัก
				๒๕๖๑ (บาท)	๒๕๖๒ (บาท)	๒๕๖๓ (บาท)	๒๕๖๔ (บาท)	๒๕๖๕ (บาท)			
๑๙	อำเภอโกรกพระ ซ่อมสร้างถนนลาดยางผิวจราจร แอสฟัลต์ติกคอนกรีต ทางหลวงท้องถิ่น นว.ถ.๑-๐๐๓๔ บ้านเนินกะพี้-บ้านหาดสูง ตำบลเนินศาลา เชื่อมต่อ ตำบลหาดสูง อำเภอโกรกพระ จังหวัดนครสวรรค์ เริ่มต้น N ๑๕° ๓๑ '๔๔.๖๔" E ๙๙°๕๙' ๑๙.๓๓" สิ้นสุด N ๑๕° ๓๐' ๕.๙๑" E ๙๙°๕๙' ๘.๗๘" (ทบทวนแผนฯ ผ.๐๔-๔๙, ๖๑)	เพื่อให้ประชาชน ได้รับความสะดวก ในการเดินทางและขนส่ง	ซ่อมสร้างถนนลาดยาง ผิวจราจรแอสฟัลต์ติกคอนกรีต ขนาดผิวจราจร กว้าง ๖.๐๐ เมตร หนาเฉลี่ย ๐.๐๔ เมตร ยาว ๓,๖๐๐ เมตร ไหล่ทางกว้างข้างละ ๐.๐๐-๑.๐๐ เมตร หรือมีพื้นที่ไม่น้อยกว่า ๒๕,๒๐๐ ตารางเมตร รายละเอียดตามแบบที่ อบจ.กำหนด	๓,๙๐๐,๐๐๐	-	-	-	-	๑. ระยะเวลาที่ ดำเนินการพัฒนา ๒. ระดับความ พึงพอใจของผู้ใช้ บริการ	ประชาชนได้รับความ สะดวกปลอดภัย ในการเดินทาง และขนส่ง (ต.หาดสูง ๙๕๔ ครัวเรือน ต.เนินศาลา ๗๗๒ ครัวเรือน)	กองช่าง

ก. ยุทธศาสตร์จังหวัดนครสวรรค์ที่ ๑ สร้างการเติบโตทางเศรษฐกิจด้วยแนวทางการพัฒนาแบบเมืองนครสวรรค์

ข. ยุทธศาสตร์การพัฒนาขององค์กรปกครองส่วนท้องถิ่นในเขตจังหวัดนครสวรรค์ที่ ๑ พัฒนาโครงสร้างพื้นฐาน

๑. ยุทธศาสตร์ การพัฒนาด้านโครงสร้างพื้นฐาน

กลยุทธ์ พัฒนาโครงข่ายด้านคมนาคมและการจราจร

๑.๑ แผนงาน เคหะและชุมชน

ที่	โครงการ	วัตถุประสงค์	เป้าหมาย (ผลผลิตของโครงการ)	งบประมาณ					ตัวชี้วัด (KPI)	ผลที่คาดว่าจะได้รับ	หน่วยงาน ที่รับผิดชอบ หลัก
				๒๕๖๑ (บาท)	๒๕๖๒ (บาท)	๒๕๖๓ (บาท)	๒๕๖๔ (บาท)	๒๕๖๕ (บาท)			
๒๐	ก่อสร้างถนน ค.ส.ล. หมู่ที่ ๒ ตำบลเนินแก้ว เชื่อมต่อดำบลหาดสูง อำเภอโกรกพระ จังหวัดนครสวรรค์ เริ่มต้น N ๑๕° ๓๑' ๑๗.๖๖" E ๑๐๐° ๐๐' ๓๓.๙๗" สิ้นสุด N ๑๕° ๒๙' ๕๘.๗๒" E ๑๐๐° ๐๐' ๒๕.๐๒" (ทบทวนแผนฯ, เพิ่มเติม ค.๒/๖๑ ผ.๐๔-๑๑, ๒๑)	เพื่อให้ประชาชนได้รับความสะดวกในการเดินทางและขนส่ง	ก่อสร้างถนน ค.ส.ล. ขนาดผิวจราจร กว้าง ๖.๐๐ เมตร หนา ๐.๑๕ เมตร ยาว ๒,๕๑๘ เมตร หรือมีพื้นที่ไม่น้อยกว่า ๑๕,๑๐๘ ตารางเมตร รายละเอียดตามแบบที่ อบจ. กำหนด	-	๒,๐๐๐,๐๐๐	-	๖,๕๐๐,๐๐๐	-	๑. ระยะถนนที่ดำเนินการพัฒนา ๒. ระดับความพึงพอใจของผู้ใช้บริการ	ประชาชนที่ได้รับความสะดวกปลอดภัยในการเดินทางและขนส่ง (ต.เนินแก้ว ๖๐๔ คริวเรือน, ต.หาดสูง ๘๗๕ คริวเรือน)	กองช่าง

ก. ยุทธศาสตร์จังหวัดนครสวรรค์ที่ ๑ สร้างการเติบโตทางเศรษฐกิจด้วยแนวทางการพัฒนาแบบเมืองนครสวรรค์

ข. ยุทธศาสตร์การพัฒนาขององค์กรปกครองส่วนท้องถิ่นในเขตจังหวัดนครสวรรค์ที่ ๑ พัฒนาโครงสร้างพื้นฐาน

๑. ยุทธศาสตร์ การพัฒนาด้านโครงสร้างพื้นฐาน

กลยุทธ์ พัฒนาโครงข่ายด้านคมนาคมและการจราจร

๑.๑ แผนงาน เคหะและชุมชน

ที่	โครงการ	วัตถุประสงค์	เป้าหมาย (ผลผลิตของโครงการ)	งบประมาณ					ตัวชี้วัด (KPI)	ผลที่คาดว่าจะได้รับ	หน่วยงาน ที่รับผิดชอบ หลัก
				๒๕๖๑ (บาท)	๒๕๖๒ (บาท)	๒๕๖๓ (บาท)	๒๕๖๔ (บาท)	๒๕๖๕ (บาท)			
๒๑	ก่อสร้างถนน ค.ส.ล. หมู่ที่ ๓ ตำบลเนินแก้ว เชื่อมต่อดำบลศาลาแดง อำเภอโกรกพระ จังหวัดนครสวรรค์ เริ่มต้น N ๑๕° ๓๒ ' ๓๕.๓๘" E ๑๐๐° ๐' ๑๘.๓๔" สิ้นสุด N ๑๕° ๓๓' ๔.๙๑" E ๑๐๐° ๐' ๒๖.๐๐" (ประสานแผนฯ ๒)	เพื่อให้ประชาชนได้รับความสะดวกในการเดินทางและขนส่ง	ก่อสร้างถนน ค.ส.ล. ขนาดผิวจราจร กว้าง ๗.๐๐ เมตร หนา ๐.๑๕ เมตร ยาว ๑,๐๐๐ เมตร หรือมีพื้นที่ไม่น้อยกว่า ๗,๐๐๐ ตารางเมตร รายละเอียดตามแบบที่ อบจ.กำหนด	-	-	๓,๘๐๐,๐๐๐	-	-	๑. ระยะถนนที่ดำเนินการพัฒนา ๒. ระดับความพึงพอใจของผู้ใช้บริการ	ประชาชนได้รับความสะดวกปลอดภัยในการเดินทางและขนส่ง (ต.เนินแก้ว ๖๐๔ คริวเรือน ต.ศาลาแดง ๑,๐๕๙ คริวเรือน)	กองช่าง

ก. ยุทธศาสตร์จังหวัดนครสวรรค์ที่ ๑ สร้างการเติบโตทางเศรษฐกิจด้วยแนวทางการพัฒนาแบบเมืองนครสวรรค์

ข. ยุทธศาสตร์การพัฒนาขององค์กรปกครองส่วนท้องถิ่นในเขตจังหวัดนครสวรรค์ที่ ๑ พัฒนาโครงสร้างพื้นฐาน

๑. ยุทธศาสตร์ การพัฒนาด้านโครงสร้างพื้นฐาน

กลยุทธ์ พัฒนาโครงข่ายด้านคมนาคมและการจราจร

๑.๑ แผนงาน เคหะและชุมชน

ที่	โครงการ	วัตถุประสงค์	เป้าหมาย (ผลผลิตของโครงการ)	งบประมาณ					ตัวชี้วัด (KPI)	ผลที่คาดว่าจะได้รับ	หน่วยงาน ที่รับผิดชอบ หลัก
				๒๕๖๑ (บาท)	๒๕๖๒ (บาท)	๒๕๖๓ (บาท)	๒๕๖๔ (บาท)	๒๕๖๕ (บาท)			
	อำเภอชุมแสง										
๒๒	ซ่อมสร้างถนนลาดยางผิวจราจรแอสฟัลท์ติกคอนกรีต หมู่ที่ ๒ ตำบลชะมัง อำเภอชุมแสง จังหวัดนครสวรรค์ เชื่อมต่อดำบลเนินมะกอก อำเภอบางมูลนาก จังหวัดพิจิตร เริ่มต้น N ๑๕° ๕๗' ๒๕.๓๑" E ๑๐๐° ๑๘' ๔๓.๑๒" สิ้นสุด N ๑๕° ๕๓' ๑๓.๘๐" E ๑๐๐° ๑๙' ๑๑.๙๗" (ทบทวนแผนฯ ผ.๐๔-๓๖, ๔๔)	เพื่อให้ประชาชนได้รับความสะดวกในการเดินทางและขนส่ง	ซ่อมสร้างถนนลาดยางผิวจราจรแอสฟัลท์ติกคอนกรีต ขนาดผิวจราจร กว้าง ๖.๐๐ เมตร หนาเฉลี่ย ๐.๐๔ เมตร ยาว ๑,๙๐๐ เมตร หรือมีพื้นที่ไม่น้อยกว่า ๑๑,๔๐๐ ตารางเมตร รายละเอียดตามแบบที่ อบจ.กำหนด	๑,๐๐๐,๐๐๐	๑,๐๐๐,๐๐๐	-	๓,๐๐๐,๐๐๐	-	๑. ระยะถนนที่ดำเนินการพัฒนา ๒. ระดับความพึงพอใจของผู้ใช้บริการ	ประชาชนได้รับความสะดวกปลอดภัยในการเดินทางและขนส่ง (ต.ชะมัง ๙๓๖ คริวเรือน ต.เนินมะกอก ๙๐๐ คริวเรือน)	กองช่าง

ก. ยุทธศาสตร์จังหวัดนครสวรรค์ที่ ๑ สร้างการเติบโตทางเศรษฐกิจด้วยแนวทางการพัฒนาแบบเมืองนครสวรรค์

ข. ยุทธศาสตร์การพัฒนาขององค์กรปกครองส่วนท้องถิ่นในเขตจังหวัดนครสวรรค์ที่ ๑ พัฒนาโครงสร้างพื้นฐาน

๑. ยุทธศาสตร์ การพัฒนาด้านโครงสร้างพื้นฐาน

กลยุทธ์ พัฒนาโครงข่ายด้านคมนาคมและการจราจร

๑.๑ แผนงาน เคหะและชุมชน

ที่	โครงการ	วัตถุประสงค์	เป้าหมาย (ผลผลิตของโครงการ)	งบประมาณ					ตัวชี้วัด (KPI)	ผลที่คาดว่าจะได้รับ	หน่วยงาน ที่รับผิดชอบ หลัก
				๒๕๖๑ (บาท)	๒๕๖๒ (บาท)	๒๕๖๓ (บาท)	๒๕๖๔ (บาท)	๒๕๖๕ (บาท)			
๒๓	ซ่อมสร้างผิวทางคอนกรีต ทางหลวงท้องถิ่น นว.ถ.๑-๐๐๑๖ สายคันกันแม่น้ำยม-แม่น้ำน่าน ตำบลพิบูล เชื่อมต่อ ตำบลเกษไชย อำเภอูมแสง จังหวัดนครสวรรค์ เริ่มต้น N ๑๕° ๕๓' ๓๖.๑๖" E ๑๐๐° ๑๗' ๔๓.๓๔" สิ้นสุด N ๑๕° ๕๓' ๒๑.๗๓" E ๑๐๐° ๑๖' ๖.๓๐" (ทบทวนแผนฯ ผ.๐๔-๓๗, ๔๕)	เพื่อให้ประชาชน ได้รับความสะดวก ในการเดินทางและขนส่ง	ซ่อมสร้างผิวทางคอนกรีต ขนาดผิวจราจร กว้าง ๖.๐๐ เมตร หนาเฉลี่ย ๐.๑๔ เมตร ยาว ๔,๙๐๐ เมตร หรือมีพื้นที่ไม่น้อยกว่า ๒๙,๔๐๐ ตารางเมตร รายละเอียดตามแบบที่ อบจ.กำหนด	๒,๐๐๐,๐๐๐	๒,๐๐๐,๐๐๐	๕,๐๐๐,๐๐๐	๖,๐๐๐,๐๐๐	-	๑. ระยะเวลาที่ ดำเนินการพัฒนา ๒. ระดับความ พึงพอใจของผู้ใช้ บริการ	ประชาชนได้รับความ สะดวกปลอดภัย ในการเดินทาง และขนส่ง (ต.พิบูล ๑,๐๔๖ ครัวเรือน ต.เกษไชย ๑,๘๙๙ ครัวเรือน)	กองช่าง

ก. ยุทธศาสตร์จังหวัดนครสวรรค์ที่ ๑ สร้างการเติบโตทางเศรษฐกิจด้วยแนวทางการพัฒนาแบบเมืองนครสวรรค์

ข. ยุทธศาสตร์การพัฒนาขององค์กรปกครองส่วนท้องถิ่นในเขตจังหวัดนครสวรรค์ที่ ๑ พัฒนาโครงสร้างพื้นฐาน

๑. ยุทธศาสตร์ การพัฒนาด้านโครงสร้างพื้นฐาน

กลยุทธ์ พัฒนาโครงข่ายด้านคมนาคมและการจราจร

๑.๑ แผนงาน เคหะและชุมชน

ที่	โครงการ	วัตถุประสงค์	เป้าหมาย (ผลผลิตของโครงการ)	งบประมาณ					ตัวชี้วัด (KPI)	ผลที่คาดว่าจะได้รับ	หน่วยงาน ที่รับผิดชอบ หลัก
				๒๕๖๑ (บาท)	๒๕๖๒ (บาท)	๒๕๖๓ (บาท)	๒๕๖๔ (บาท)	๒๕๖๕ (บาท)			
๒๔	ซ่อมสร้างถนนลาดยางผิวจราจร แอสฟัลท์ติกคอนกรีต หมู่ที่ ๕ ตำบลหนองกระเจา อำเภอชุมแสง จังหวัดนครสวรรค์ เชื่อมต่อ ตำบลวังสำโรง อำเภอบางมูลนาก จังหวัดพิจิตร เริ่มต้น N ๑๕° ๕๓' ๓๔.๘๙" E ๑๐๐° ๒๑' ๒๙.๒๑" สิ้นสุด N ๑๕° ๕๖' ๒๒.๕๖" E ๑๐๐° ๒๒' ๑๕.๘๐" (ทบทวนแผนฯ ผ.๐๔-๓๘, ๔๖)	เพื่อให้ประชาชน ได้รับความสะดวก ในการเดินทางและขนส่ง	ซ่อมสร้างถนนลาดยาง ผิวจราจรแอสฟัลท์ติกคอนกรีต ขนาดผิวจราจร กว้าง ๖.๐๐ เมตร หนาเฉลี่ย ๐.๑๔ เมตร ยาว ๕,๔๐๐ เมตร ไหล่ทางกว้างข้างละ ๑.๐๐ เมตร หรือมีพื้นที่ ไม่น้อยกว่า ๔๓,๒๐๐ ตารางเมตร รายละเอียดตามแบบที่ อบจ.กำหนด	๑,๐๐๐,๐๐๐	๓,๕๐๐,๐๐๐	-	๕,๐๐๐,๐๐๐	๔,๕๐๐,๐๐๐	๑. ระยะถนนที่ ดำเนินการพัฒนา ๒. ระดับความ พึงพอใจของผู้ใช้ บริการ	ประชาชนได้รับความ สะดวกปลอดภัย ในการเดินทาง และขนส่ง (ต.หนองกระเจา ๑,๑๘๘ ครัวเรือน ต.วังสำโรง ๙๐๐ ครัวเรือน)	กองช่าง

ก. ยุทธศาสตร์จังหวัดนครสวรรค์ที่ ๑ สร้างการเติบโตทางเศรษฐกิจด้วยแนวทางการพัฒนาแบบเมืองนครสวรรค์

ข. ยุทธศาสตร์การพัฒนาขององค์กรปกครองส่วนท้องถิ่นในเขตจังหวัดนครสวรรค์ที่ ๑ พัฒนาโครงสร้างพื้นฐาน

๑. ยุทธศาสตร์ การพัฒนาด้านโครงสร้างพื้นฐาน

กลยุทธ์ พัฒนาโครงข่ายด้านคมนาคมและการจราจร

๑.๑ แผนงาน เคหะและชุมชน

ที่	โครงการ	วัตถุประสงค์	เป้าหมาย (ผลผลิตของโครงการ)	งบประมาณ					ตัวชี้วัด (KPI)	ผลที่คาดว่าจะได้รับ	หน่วยงาน ที่รับผิดชอบ หลัก
				๒๕๖๑ (บาท)	๒๕๖๒ (บาท)	๒๕๖๓ (บาท)	๒๕๖๔ (บาท)	๒๕๖๕ (บาท)			
๒๕	ซ่อมสร้างถนนลาดยาง ผิวจราจรเคปซีล หมู่ที่ ๓,๘ ตำบลพันลาน เชื่อมต่อ ตำบลทับกฤช อำเภอชุมแสง จังหวัดนครสวรรค์ (ช่วงที่ ๒) เริ่มต้น N ๑๕° ๔๙' ๔๘.๖๑" E ๑๐๐° ๑๕' ๕๖.๗๒" สิ้นสุด N ๑๕° ๔๙' ๔๕.๓๖" E ๑๐๐° ๑๗' ๗.๖๖" (ทบทวนแผนฯ ผ.๐๔-๓๙, ๔๗)	เพื่อให้ประชาชน ได้รับความสะดวก ในการเดินทางและขนส่ง	ซ่อมสร้างถนนลาดยางผิวจราจร เคปซีล ขนาดผิวจราจร กว้าง ๖.๐๐ เมตร ยาว ๒,๓๖๕ เมตร หรือมีพื้นที่ไม่น้อยกว่า ๑๔,๑๙๐ ตารางเมตร รายละเอียดตามแบบที่ อบจ.กำหนด	๒,๐๐๐,๐๐๐	๑,๖๐๐,๐๐๐	-	-	-	๑. ระยะถนนที่ ดำเนินการพัฒนา ๒. ระดับความ พึงพอใจของผู้ใช้ บริการ	ประชาชนได้รับความ สะดวกปลอดภัย ในการเดินทาง และขนส่ง (ต.พันลาน ๑,๑๙๐ ครัวเรือน ต.ทับกฤช ๑,๑๓๐ ครัวเรือน)	กองช่าง

ก. ยุทธศาสตร์จังหวัดนครสวรรค์ที่ ๑ สร้างการเติบโตทางเศรษฐกิจด้วยแนวทางการพัฒนาแบบเมืองนครสวรรค์

ข. ยุทธศาสตร์การพัฒนาขององค์กรปกครองส่วนท้องถิ่นในเขตจังหวัดนครสวรรค์ที่ ๑ พัฒนาโครงสร้างพื้นฐาน

๑. ยุทธศาสตร์ การพัฒนาด้านโครงสร้างพื้นฐาน

กลยุทธ์ พัฒนาโครงข่ายด้านคมนาคมและการจราจร

๑.๑ แผนงาน เคหะและชุมชน

ที่	โครงการ	วัตถุประสงค์	เป้าหมาย (ผลผลิตของโครงการ)	งบประมาณ					ตัวชี้วัด (KPI)	ผลที่คาดว่าจะได้รับ	หน่วยงาน ที่รับผิดชอบ หลัก
				๒๕๖๑ (บาท)	๒๕๖๒ (บาท)	๒๕๖๓ (บาท)	๒๕๖๔ (บาท)	๒๕๖๕ (บาท)			
๒๖	ก่อสร้างถนน หมู่ที่ ๖ ตำบลทับกฤชใต้ อำเภอชุมแสง เชื่อมต่อ ตำบลบางพระหลวง อำเภอเมืองนครสวรรค์ จังหวัดนครสวรรค์ เริ่มต้น N ๑๕° ๔๖' ๑๐.๕๑" E ๑๐๐° ๑๓' ๔๓.๒๘" สิ้นสุด N ๑๕° ๔๕' ๖.๐๐" E ๑๐๐° ๑๒' ๑๗.๕๓" (ปสผ. ๕) (ทบทวนแผนฯ, ผ.๐๔-๔๐, ๔๘)	เพื่อให้ประชาชนได้รับความสะดวกในการเดินทางและขนส่ง	๑. ก่อสร้างถนนลาดยางผิวจราจรแอสฟัลท์ติกคอนกรีต ขนาดผิวจราจรกว้าง ๖.๐๐ เมตร หนาเฉลี่ย ๐.๑๔ เมตร ยาว ๑,๐๐๐ เมตร ไหล่ทางกว้างข้างละ ๑.๐๐ เมตร หรือมีพื้นที่ไม่น้อยกว่า ๖,๐๐๐ ตารางเมตร รายละเอียดตามแบบที่ อบจ.กำหนด ๒. ก่อสร้างถนน ค.ส.ล. ขนาดผิวจราจรกว้าง ๖.๐๐ เมตร หนา ๐.๑๕ เมตร ยาว ๒,๔๑๕ เมตร หรือมีพื้นที่ไม่น้อยกว่า ๑๔,๔๙๐ ตารางเมตร รายละเอียดตามแบบที่อบจ.กำหนด	๑,๐๐๐,๐๐๐	๒,๐๐๐,๐๐๐	-	-	-	๑. ระยะถนนที่ดำเนินการพัฒนา ๒. ระดับความพึงพอใจของผู้ใช้บริการ	ประชาชนได้รับความสะดวกปลอดภัยในการเดินทางและขนส่ง (ต.ทับกฤชใต้ ๑,๐๒๒ คริวเรือน ต.บางพระหลวง ๗๒๓ คริวเรือน)	กองช่าง
				-	-	๔,๐๐๐,๐๐๐	๒,๐๐๐,๐๐๐	๒,๐๐๐,๐๐๐			

ก. ยุทธศาสตร์จังหวัดนครสวรรค์ที่ ๑ สร้างการเติบโตทางเศรษฐกิจด้วยแนวทางการพัฒนาแบบเมืองนครสวรรค์

ข. ยุทธศาสตร์การพัฒนาขององค์กรปกครองส่วนท้องถิ่นในเขตจังหวัดนครสวรรค์ที่ ๑ พัฒนาโครงสร้างพื้นฐาน

๑. ยุทธศาสตร์ การพัฒนาด้านโครงสร้างพื้นฐาน

กลยุทธ์ พัฒนาโครงข่ายด้านคมนาคมและการจราจร

๑.๑ แผนงาน เคหะและชุมชน

ที่	โครงการ	วัตถุประสงค์	เป้าหมาย (ผลผลิตของโครงการ)	งบประมาณ					ตัวชี้วัด (KPI)	ผลที่คาดว่าจะได้รับ	หน่วยงาน ที่รับผิดชอบ หลัก
				๒๕๖๑ (บาท)	๒๕๖๒ (บาท)	๒๕๖๓ (บาท)	๒๕๖๔ (บาท)	๒๕๖๕ (บาท)			
๒๗	ก่อสร้างถนน ค.ส.ล. หมู่ที่ ๒,๑๒ ตำบลทับกฤช เชื่อมต่อดำบลพันลาน อำเภอชุมแสง จังหวัดนครสวรรค์ เริ่มต้น N ๑๕° ๔๖' ๑๕.๒๘" E ๑๐๐° ๑๕' ๕๕.๓๔" สิ้นสุด N ๑๕° ๔๗' ๒๑.๘๑" E ๑๐๐° ๑๖' ๓๖.๙๘" (ปสผ. ๙) (ทบทวนแผนฯ เปลี่ยนแปลง ค.๒/๖๑,ผ.๐๔-๓๔, ๑๗)	เพื่อให้ประชาชนได้รับความสะดวกในการเดินทางและขนส่ง	ก่อสร้างถนน ค.ส.ล. ขนาดผิวจราจร กว้าง ๖.๐๐ เมตร หนา ๐.๑๕ เมตร ยาว ๒,๑๐๐ เมตร หรือมีพื้นที่ไม่น้อยกว่า ๑๒,๖๐๐ ตารางเมตร รายละเอียดตามแบบที่ อบจ.กำหนด	๒,๐๐๐,๐๐๐	๓,๐๐๐,๐๐๐	๒,๐๐๐,๐๐๐	-	-	๑. ระยะถนนที่ดำเนินการพัฒนา ๒. ระดับความพึงพอใจของผู้ใช้บริการ	ประชาชนได้รับความสะดวกปลอดภัยในการเดินทางและขนส่ง (ต.ทับกฤช ๒,๐๙๕ ครัวเรือน ต.พันลาน ๑,๑๙๐ ครัวเรือน)	กองช่าง

ก. ยุทธศาสตร์จังหวัดนครสวรรค์ที่ ๑ สร้างการเติบโตทางเศรษฐกิจด้วยแนวทางการพัฒนาแบบเมืองนครสวรรค์

ข. ยุทธศาสตร์การพัฒนาขององค์กรปกครองส่วนท้องถิ่นในเขตจังหวัดนครสวรรค์ที่ ๑ พัฒนาโครงสร้างพื้นฐาน

๑. ยุทธศาสตร์ การพัฒนาด้านโครงสร้างพื้นฐาน

กลยุทธ์ พัฒนาโครงข่ายด้านคมนาคมและการจราจร

๑.๑ แผนงาน เคหะและชุมชน

ที่	โครงการ	วัตถุประสงค์	เป้าหมาย (ผลผลิตของโครงการ)	งบประมาณ					ตัวชี้วัด (KPI)	ผลที่คาดว่าจะได้รับ	หน่วยงาน ที่รับผิดชอบ หลัก
				๒๕๖๑ (บาท)	๒๕๖๒ (บาท)	๒๕๖๓ (บาท)	๒๕๖๔ (บาท)	๒๕๖๕ (บาท)			
๒๘	ซ่อมสร้างถนนลาดยางผิวจราจร แอสฟัลท์ติกคอนกรีต ทางหลวงท้องถิ่น นว.ถ.๑-๐๐๐๖ บ้านไผ่สิงห์-บ้านสันติสุข ตำบลไผ่สิงห์ เชื่อมต่อ ตำบลหนองกระเจา อำเภอชุมแสง จังหวัดนครสวรรค์ เริ่มต้น N ๑๕° ๕๐' ๕๘.๒๐" E ๑๐๐° ๒๑' ๓๖.๘๗" สิ้นสุด N ๑๕° ๕๒' ๕๗.๗๑" E ๑๐๐° ๒๓' ๓๕.๑๘" (ทบทวนแผนฯ ผ.๐๑ - ๒, ๒)	เพื่อให้ประชาชน ได้รับความสะดวก ในการเดินทางและขนส่ง	ซ่อมสร้างถนนลาดยางผิวจราจร แอสฟัลท์คอนกรีต ขนาดผิวจราจร กว้าง ๖.๐๐ เมตร หนาเฉลี่ย ๐.๑๔ เมตร ยาว ๓,๗๕๐ เมตร ไหล่ทางกว้างข้างละ ๑.๐๐ เมตร หรือมีพื้นที่ไม่น้อยกว่า ๓๐,๐๐๐ ตารางเมตร รายละเอียดตามแบบที่ อบจ.กำหนด	๓,๐๐๐,๐๐๐	๓,๐๐๐,๐๐๐	๓,๐๐๐,๐๐๐	-	-	๑. ระยะถนนที่ ดำเนินการพัฒนา ๒. ระดับความพึงพอใจ ของผู้ใช้บริการ	ประชาชนได้รับความ สะดวกปลอดภัยในการ เดินทางและขนส่ง (๓. ไร่สิงห์ ๗๔๔ ไร่เรือน ๓. หนองกระเจา ๑,๑๘๘ ไร่เรือน)	กองช่าง

ก. ยุทธศาสตร์จังหวัดนครสวรรค์ที่ ๑ สร้างการเติบโตทางเศรษฐกิจด้วยแนวทางการพัฒนาแบบเมืองนครสวรรค์

ข. ยุทธศาสตร์การพัฒนาขององค์กรปกครองส่วนท้องถิ่นในเขตจังหวัดนครสวรรค์ที่ ๑ พัฒนาโครงสร้างพื้นฐาน

๑. ยุทธศาสตร์ การพัฒนาด้านโครงสร้างพื้นฐาน

กลยุทธ์ พัฒนาโครงข่ายด้านคมนาคมและการจราจร

๑.๑ แผนงาน เคหะและชุมชน

ที่	โครงการ	วัตถุประสงค์	เป้าหมาย (ผลผลิตของโครงการ)	งบประมาณ					ตัวชี้วัด (KPI)	ผลที่คาดว่าจะได้รับ	หน่วยงาน ที่รับผิดชอบ หลัก
				๒๕๖๑ (บาท)	๒๕๖๒ (บาท)	๒๕๖๓ (บาท)	๒๕๖๔ (บาท)	๒๕๖๕ (บาท)			
๒๙	อำเภอลาดยาว ก่อสร้างสะพาน ค.ส.ล. หมู่ที่ ๔ ตำบลห้วยน้ำหอม เชื่อมต่อ ตำบลลาดยาว อำเภอลาดยาว จังหวัดนครสวรรค์ จุดพิกัด N ๑๕° ๔๔' ๑๔.๒๐" E ๙๙° ๔๔' ๒๔.๗๐" (ทบทวนแผนฯ ผ.๐๔-๘, ๑๐)	เพื่อให้ประชาชน ได้รับความสะดวก ในการเดินทางและขนส่ง	ก่อสร้างสะพาน ค.ส.ล. ขนาดกว้าง ๗.๐๐ เมตร ยาว ๒๘ เมตร รายละเอียดตามแบบที่ อบจ.กำหนด	๒,๖๐๐,๐๐๐	-	-	-	-	๑. ระยะถนนที่ ดำเนินการพัฒนา ๒. ระดับความ พึงพอใจของผู้ใช้ บริการ	ประชาชนได้รับความ สะดวกปลอดภัย ในการเดินทาง และขนส่ง (ต.ห้วยน้ำหอม ๑,๔๖๔ ครัวเรือน ต.ลาดยาว ๑,๙๒๖ ครัวเรือน)	กองช่าง

ก. ยุทธศาสตร์จังหวัดนครสวรรค์ที่ ๑ สร้างการเติบโตทางเศรษฐกิจด้วยแนวทางการพัฒนาแบบเมืองนครสวรรค์

ข. ยุทธศาสตร์การพัฒนาขององค์กรปกครองส่วนท้องถิ่นในเขตจังหวัดนครสวรรค์ที่ ๑ พัฒนาโครงสร้างพื้นฐาน

๑. ยุทธศาสตร์ การพัฒนาด้านโครงสร้างพื้นฐาน

กลยุทธ์ พัฒนาโครงข่ายด้านคมนาคมและการจราจร

๑.๑ แผนงาน เคหะและชุมชน

ที่	โครงการ	วัตถุประสงค์	เป้าหมาย (ผลผลิตของโครงการ)	งบประมาณ					ตัวชี้วัด (KPI)	ผลที่คาดว่าจะได้รับ	หน่วยงาน ที่รับผิดชอบ หลัก
				๒๕๖๑ (บาท)	๒๕๖๒ (บาท)	๒๕๖๓ (บาท)	๒๕๖๔ (บาท)	๒๕๖๕ (บาท)			
๓๐	ก่อสร้างถนน ค.ส.ล. หมู่ที่ ๑๕ ตำบลลาดยาว เชื่อมต่อดำบลบ้านไร่ อำเภอลาดยาว จังหวัดนครสวรรค์ (ช่วงที่ ๒) เริ่มต้น N ๑๕° ๔๘' ๓๘.๘๒" E ๙๙° ๔๔' ๔๔.๘๐" สิ้นสุด N ๑๕° ๔๓' ๓๘.๐๙" E ๙๙° ๔๔' ๕๘.๖๑" (ทบทวนแผนฯ ผ.๐๔-๘, ๑๑)	เพื่อให้ประชาชนได้รับความสะดวกในการเดินทางและขนส่ง	ก่อสร้างถนน ค.ส.ล. ขนาดผิวจราจร กว้าง ๖.๐๐ เมตร หนา ๐.๑๕ เมตร ยาว ๔๒๐ เมตร ไหล่ทาง กว้างข้างละ ๐.๐๐-๐.๕๐ เมตร หรือมีพื้นที่ไม่น้อยกว่า ๒,๕๒๐ ตารางเมตร รายละเอียดตามแบบที่ อบจ. กำหนด	๑,๔๐๐,๐๐๐	-	-	-	-	๑. ระยะถนนที่ดำเนินการพัฒนา ๒. ระดับความพึงพอใจของผู้ใช้บริการ	ประชาชนได้รับความสะดวกปลอดภัยในการเดินทางและขนส่ง (ต.ลาดยาว ๑,๙๒๖ ครัวเรือน ต.บ้านไร่ ๒,๘๙๐ ครัวเรือน)	กองช่าง

ก. ยุทธศาสตร์จังหวัดนครสวรรค์ที่ ๑ สร้างการเติบโตทางเศรษฐกิจด้วยแนวทางการพัฒนาแบบเมืองนครสวรรค์

ข. ยุทธศาสตร์การพัฒนาขององค์กรปกครองส่วนท้องถิ่นในเขตจังหวัดนครสวรรค์ที่ ๑ พัฒนาโครงสร้างพื้นฐาน

๑. ยุทธศาสตร์ การพัฒนาด้านโครงสร้างพื้นฐาน

กลยุทธ์ พัฒนาโครงข่ายด้านคมนาคมและการจราจร

๑.๑ แผนงาน เคหะและชุมชน

ที่	โครงการ	วัตถุประสงค์	เป้าหมาย (ผลผลิตของโครงการ)	งบประมาณ					ตัวชี้วัด (KPI)	ผลที่คาดว่าจะได้รับ	หน่วยงาน ที่รับผิดชอบ หลัก
				๒๕๖๑ (บาท)	๒๕๖๒ (บาท)	๒๕๖๓ (บาท)	๒๕๖๔ (บาท)	๒๕๖๕ (บาท)			
๓๑	เสริมผิวจราจรแอสฟัลต์ติก คอนกรีต ถนนเทศบาล ๑๐ เทศบาลตำบลลาดยาว เชื่อมต่อ ตำบลลาดยาว อำเภอลาดยาว จังหวัดนครสวรรค์ เริ่มต้น N ๑๕° ๔๔' ๕๗.๕๒" E ๙๙° ๔๗' ๒๒.๖๒" สิ้นสุด N ๑๕° ๔๕' ๐.๕๙" E ๙๙° ๔๖' ๔๘.๘๘" (ทบทวนแผนฯ ผ.๐๔-๙, ๑๒)	เพื่อให้ประชาชน ได้รับความสะดวก ในการเดินทางและขนส่ง	เสริมผิวจราจรแอสฟัลต์ติก คอนกรีต ขนาดผิวจราจร กว้าง ๖.๐๐ เมตร หนาเฉลี่ย ๐.๐๔ เมตร ยาว ๑,๑๐๐ เมตร ไหล่ทางกว้างข้างละ ๐.๐๐-๒.๐๐ เมตร หรือมีพื้นที่ไม่น้อยกว่า ๖,๖๐๐ ตารางเมตร รายละเอียดตามแบบที่ อบจ.กำหนด	๑,๐๐๐,๐๐๐	๑,๐๐๐,๐๐๐	-	-	-	๑. ระยะถนนที่ ดำเนินการพัฒนา ๒. ระดับความ พึงพอใจของผู้ใช้ บริการ	ประชาชนได้รับความ สะดวกปลอดภัย ในการเดินทาง และขนส่ง (ต.ลาดยาว ๑,๙๒๖ ครัวเรือน)	กองช่าง

ก. ยุทธศาสตร์จังหวัดนครสวรรค์ที่ ๑ สร้างการเติบโตทางเศรษฐกิจด้วยแนวทางการพัฒนาแบบเมืองนครสวรรค์

ข. ยุทธศาสตร์การพัฒนาขององค์กรปกครองส่วนท้องถิ่นในเขตจังหวัดนครสวรรค์ที่ ๑ พัฒนาโครงสร้างพื้นฐาน

๑. ยุทธศาสตร์ การพัฒนาด้านโครงสร้างพื้นฐาน

กลยุทธ์ พัฒนาโครงข่ายด้านคมนาคมและการจราจร

๑.๑ แผนงาน เคหะและชุมชน

ที่	โครงการ	วัตถุประสงค์	เป้าหมาย (ผลผลิตของโครงการ)	งบประมาณ					ตัวชี้วัด (KPI)	ผลที่คาดว่าจะได้รับ	หน่วยงาน ที่รับผิดชอบ หลัก
				๒๕๖๑ (บาท)	๒๕๖๒ (บาท)	๒๕๖๓ (บาท)	๒๕๖๔ (บาท)	๒๕๖๕ (บาท)			
๓๒	ก่อสร้างถนน ค.ส.ล. หมู่ที่ ๑๑ ตำบลวังม้า เชื่อมต่อ ตำบลหนองยาว อำเภอลาดยาว จังหวัดนครสวรรค์ เริ่มต้น N ๑๕° ๔๓' ๓๔.๐๘" E ๙๙° ๕๔' ๑๗.๕๓" สิ้นสุด N ๑๕° ๔๓' ๑๖.๒๙" E ๙๙° ๕๔' ๔.๖๗" (ทบทวนแผนฯ ผ.๐๔-๑๐, ๑๓)	เพื่อให้ประชาชน ได้รับความสะดวก ในการเดินทางและขนส่ง	ก่อสร้างถนน ค.ส.ล. ขนาดผิวจราจรกว้าง ๖.๐๐ เมตร หนา ๐.๑๕ เมตร ยาว ๖๕๐ เมตร หรือมีพื้นที่ ไม่น้อยกว่า ๓,๙๐๐ เมตร รายละเอียดตามแบบที่ อบจ. กำหนด	๑,๐๐๐,๐๐๐	๑,๓๐๐,๐๐๐	-	-	-	๑. ระยะถนนที่ ดำเนินการพัฒนา ๒. ระดับความ พึงพอใจของผู้ใช้ บริการ	ประชาชนได้รับความ สะดวกปลอดภัย ในการเดินทาง และขนส่ง (ต.วังม้า ๑,๖๖๙ ครัวเรือน ต.หนองยาว ๑,๑๔๑ ครัวเรือน)	กองช่าง

ก. ยุทธศาสตร์จังหวัดนครสวรรค์ที่ ๑ สร้างการเติบโตทางเศรษฐกิจด้วยแนวทางการพัฒนาแบบเมืองนครสวรรค์

ข. ยุทธศาสตร์การพัฒนาขององค์กรปกครองส่วนท้องถิ่นในเขตจังหวัดนครสวรรค์ที่ ๑ พัฒนาโครงสร้างพื้นฐาน

๑. ยุทธศาสตร์ การพัฒนาด้านโครงสร้างพื้นฐาน

กลยุทธ์ พัฒนาโครงข่ายด้านคมนาคมและการจราจร

๑.๑ แผนงาน เคหะและชุมชน

ที่	โครงการ	วัตถุประสงค์	เป้าหมาย (ผลผลิตของโครงการ)	งบประมาณ					ตัวชี้วัด (KPI)	ผลที่คาดว่าจะได้รับ	หน่วยงาน ที่รับผิดชอบ หลัก
				๒๕๖๑ (บาท)	๒๕๖๒ (บาท)	๒๕๖๓ (บาท)	๒๕๖๔ (บาท)	๒๕๖๕ (บาท)			
๓๓	ก่อสร้างถนน ค.ส.ล. หมู่ที่ ๕ ตำบลมาบแก เชื่อมต่อดำบลวังเมือง อำเภอลาดยาว จังหวัดนครสวรรค์ เริ่มต้น N ๑๕° ๓๘' ๔๔.๖๐" E ๙๙° ๔๘' ๙.๙๐" สิ้นสุด N ๑๕° ๓๙' ๕๕.๘๗" E ๙๙° ๔๙' ๑๒.๑๕" (ทบทวนแผนฯ ผ.๐๔-๑๐, ๑๔)	เพื่อให้ประชาชนได้รับความสะดวกในการเดินทางและขนส่ง	ก่อสร้างถนน ค.ส.ล. ขนาดผิวจราจรกว้าง ๖.๐๐ เมตร หนา ๐.๑๕ เมตร ยาว ๒,๔๐๐ เมตร หรือมีพื้นที่ไม่น้อยกว่า ๑๔,๓๙๐ ตารางเมตร รายละเอียดตามแบบที่อบจ.กำหนด	๑,๐๐๐,๐๐๐	๒,๑๐๐,๐๐๐	๒,๑๐๐,๐๐๐	๒,๑๐๐,๐๐๐	-	๑. ระยะถนนที่ดำเนินการพัฒนา ๒. ระดับความพึงพอใจของผู้ใช้บริการ	ประชาชนได้รับความสะดวกปลอดภัยในการเดินทางและขนส่ง (ต.มาบแก ๕๕๓ คริวเรือน ต.วังเมือง ๖๗๑ คริวเรือน)	กองช่าง

ก. ยุทธศาสตร์จังหวัดนครสวรรค์ที่ ๑ สร้างการเติบโตทางเศรษฐกิจด้วยแนวทางการพัฒนาแบบเมืองนครสวรรค์

ข. ยุทธศาสตร์การพัฒนาขององค์กรปกครองส่วนท้องถิ่นในเขตจังหวัดนครสวรรค์ที่ ๑ พัฒนาโครงสร้างพื้นฐาน

๑. ยุทธศาสตร์ การพัฒนาด้านโครงสร้างพื้นฐาน

กลยุทธ์ พัฒนาโครงข่ายด้านคมนาคมและการจราจร

๑.๑ แผนงาน เคหะและชุมชน

ที่	โครงการ	วัตถุประสงค์	เป้าหมาย (ผลผลิตของโครงการ)	งบประมาณ					ตัวชี้วัด (KPI)	ผลที่คาดว่าจะได้รับ	หน่วยงาน ที่รับผิดชอบ หลัก
				๒๕๖๑ (บาท)	๒๕๖๒ (บาท)	๒๕๖๓ (บาท)	๒๕๖๔ (บาท)	๒๕๖๕ (บาท)			
๓๔	ก่อสร้างถนนลาดยางผิวจราจร แอสฟัลท์ติกคอนกรีต หมู่ที่ ๒ ตำบลศาลเจ้าไก่ต่อ เชื่อมต่อ ตำบลบ้านไร่ อำเภอลาดยาว จังหวัดนครสวรรค์ เริ่มต้น N ๑๕° ๔๙' ๓๕.๗๔" E ๙๙° ๔๑' ๕๒.๙๗" สิ้นสุด N ๑๕° ๕๐' ๓๘.๖๗" E ๙๙° ๔๒' ๒๑.๓๙" (ปสผ. ๑๐) (ทบทวนแผนฯ ผ.๐๔-๑๒,๑๖)	เพื่อให้ประชาชน ได้รับความสะดวก ในการเดินทางและขนส่ง	ก่อสร้างถนนลาดยาง ผิวจราจรแอสฟัลท์ติกคอนกรีต ขนาดผิวจราจร กว้าง ๖.๐๐ เมตร หนาเฉลี่ย ๐.๑๔ เมตร ยาว ๒,๒๐๐ เมตร ไหล่ทางข้างละ ๐.๕๐ เมตร หรือมีพื้นที่ไม่น้อยกว่า ๑๓,๒๐๐ ตารางเมตร รายละเอียดตามแบบที่ อบจ. กำหนด	๒,๐๐๐,๐๐๐	๔,๐๐๐,๐๐๐	๔,๐๐๐,๐๐๐	๓,๐๐๐,๐๐๐	-	๑. ระยะถนนที่ ดำเนินการพัฒนา ๒. ระดับความ พึงพอใจของผู้ใช้ บริการ	ประชาชนได้รับความ สะดวกปลอดภัย ในการเดินทาง และขนส่ง (ต.ศาลเจ้าไก่ต่อ ๓,๐๙๐ ครัวเรือน ต.บ้านไร่ ๓,๕๐๕ ครัวเรือน)	กองช่าง

ก. ยุทธศาสตร์จังหวัดนครสวรรค์ที่ ๑ สร้างการเติบโตทางเศรษฐกิจด้วยแนวทางการพัฒนาแบบเมืองนครสวรรค์

ข. ยุทธศาสตร์การพัฒนาขององค์กรปกครองส่วนท้องถิ่นในเขตจังหวัดนครสวรรค์ที่ ๑ พัฒนาโครงสร้างพื้นฐาน

๑. ยุทธศาสตร์ การพัฒนาด้านโครงสร้างพื้นฐาน

กลยุทธ์ พัฒนาโครงข่ายด้านคมนาคมและการจราจร

๑.๑ แผนงาน เคหะและชุมชน

ที่	โครงการ	วัตถุประสงค์	เป้าหมาย (ผลผลิตของโครงการ)	งบประมาณ					ตัวชี้วัด (KPI)	ผลที่คาดว่าจะได้รับ	หน่วยงาน ที่รับผิดชอบ หลัก
				๒๕๖๑ (บาท)	๒๕๖๒ (บาท)	๒๕๖๓ (บาท)	๒๕๖๔ (บาท)	๒๕๖๕ (บาท)			
๓๕	ก่อสร้างถนน ค.ส.ล. หมู่ที่ ๑ ตำบลลาดยาว เชื่อมต่อด้านบ้านไร่ อำเภอลาดยาว จังหวัดนครสวรรค์ (สิ้นสุดโครงการ) เริ่มต้น N ๑๕° ๔๗' ๒๑.๑๘" E ๙๙° ๔๕' ๑๙.๕๐" สิ้นสุด N ๑๕° ๔๗' ๑๙.๗๔" E ๙๙° ๔๕' ๘.๑๖" (ปสผ. ๒) (ทบทวนแผนฯ เพิ่มเติม ค.๒/๖๑ ผ.๐๔-๒, ๒)	เพื่อให้ประชาชนได้รับความสะดวกในการเดินทางและขนส่ง	ก่อสร้างถนน ค.ส.ล. ขนาดผิวจราจร กว้าง ๖.๐๐ เมตร หนา ๐.๑๕ เมตร ยาว ๓๕๐ เมตร หรือมีพื้นที่ไม่น้อยกว่า ๒,๑๐๐ ตารางเมตร รายละเอียดตามแบบที่ อบจ.กำหนด	-	๓,๒๐๐,๐๐๐	-	-	-	๑. ระยะถนนที่ดำเนินการพัฒนา ๒. ระดับความพึงพอใจของผู้ใช้บริการ	ประชาชนที่ได้รับความสะดวก ปลอดภัยในการเดินทางและขนส่ง (ต.ลาดยาว ๓,๒๔๔ ครัวเรือน ต.บ้านไร่ ๓,๕๐๕ ครัวเรือน)	กองช่าง

ก. ยุทธศาสตร์จังหวัดนครสวรรค์ที่ ๑ สร้างการเติบโตทางเศรษฐกิจด้วยแนวทางการพัฒนาแบบเมืองนครสวรรค์

ข. ยุทธศาสตร์การพัฒนาขององค์กรปกครองส่วนท้องถิ่นในเขตจังหวัดนครสวรรค์ที่ ๑ พัฒนาโครงสร้างพื้นฐาน

๑. ยุทธศาสตร์ การพัฒนาด้านโครงสร้างพื้นฐาน

กลยุทธ์ พัฒนาโครงข่ายด้านคมนาคมและการจราจร

๑.๑ แผนงาน เคหะและชุมชน

ที่	โครงการ	วัตถุประสงค์	เป้าหมาย (ผลผลิตของโครงการ)	งบประมาณ					ตัวชี้วัด (KPI)	ผลที่คาดว่าจะได้รับ	หน่วยงาน ที่รับผิดชอบ หลัก
				๒๕๖๑ (บาท)	๒๕๖๒ (บาท)	๒๕๖๓ (บาท)	๒๕๖๔ (บาท)	๒๕๖๕ (บาท)			
๓๖	ก่อสร้างถนนลาดยางผิวจราจร แอสฟัลท์ติกคอนกรีต หมู่ที่ ๗ ตำบลศาลเจ้าไก่ต่อ อำเภอลาดยาว เชื่อมต่อ ตำบลแม่वंก อำเภอมะนัง จังหวัดนครสวรรค์ เริ่มต้น N ๑๕° ๔๖' ๑๗.๗๔" E ๙๙° ๓๗' ๔๐.๐๖" สิ้นสุด N ๑๕° ๔๖' ๒.๕๐" E ๙๙° ๓๖' ๔.๖๕" (ทบทวนแผนฯ เพิ่มเติม ค.๒/๖๑ ผ.๐๔-๒, ๓)	เพื่อให้ประชาชน ได้รับความสะดวก ในการเดินทางและขนส่ง	ก่อสร้างถนนลาดยาง แอสฟัลท์ติกคอนกรีต ขนาดผิวจราจร กว้าง ๖.๐๐ เมตร หนาเฉลี่ย ๐.๐๔ เมตร ยาว ๒,๙๙๐ เมตร หรือ มีพื้นที่ไม่น้อยกว่า ๑๗,๙๔๐ ตารางเมตร รายละเอียดตาม แบบที่อบจ.กำหนด	-	๖,๐๐๐,๐๐๐	-	๒,๕๐๐,๐๐๐	-	๑. ระยะถนนที่ ดำเนินการพัฒนา ๒. ระดับความพึงพอใจ ของผู้ใช้บริการ	ประชาชนที่ได้รับความ สะดวกปลอดภัยในการ เดินทางและขนส่ง (ต.ศาลเจ้าไก่ต่อ ๓,๒๖๘ ครัวเรือน ต.แม่वंก ๑,๘๙๐ ครัวเรือน)	กองช่าง

ก. ยุทธศาสตร์จังหวัดนครสวรรค์ที่ ๑ สร้างการเติบโตทางเศรษฐกิจด้วยแนวทางการพัฒนาแบบเมืองนครสวรรค์

ข. ยุทธศาสตร์การพัฒนาขององค์กรปกครองส่วนท้องถิ่นในเขตจังหวัดนครสวรรค์ที่ ๑ พัฒนาโครงสร้างพื้นฐาน

๑. ยุทธศาสตร์ การพัฒนาด้านโครงสร้างพื้นฐาน

กลยุทธ์ พัฒนาโครงข่ายด้านคมนาคมและการจราจร

๑.๑ แผนงาน เคหะและชุมชน

ที่	โครงการ	วัตถุประสงค์	เป้าหมาย (ผลผลิตของโครงการ)	งบประมาณ					ตัวชี้วัด (KPI)	ผลที่คาดว่าจะได้รับ	หน่วยงาน ที่รับผิดชอบ หลัก
				๒๕๖๑ (บาท)	๒๕๖๒ (บาท)	๒๕๖๓ (บาท)	๒๕๖๔ (บาท)	๒๕๖๕ (บาท)			
๓๗	ก่อสร้างสะพาน หมู่ที่ ๕ ตำบลสร้อยละคร เชื่อมต่อดำบลวังม้า อำเภอลาดยาว จังหวัดนครสวรรค์ เริ่มต้น N ๑๕° ๔๒' ๔๙.๒" E ๙๙° ๔๙' ๒๒.๘" (ทบทวนแผนฯ เพิ่มเติม ค.๒/๖๑ ผ.๐๔-๓, ๔)	เพื่อให้ประชาชนได้รับความสะดวกในการเดินทางและขนส่ง	ก่อสร้างสะพาน ค.ส.ล. ขนาดกว้าง ๗.๐๐ เมตร ยาว ๒๐.๐๐ เมตร หรือมีพื้นที่ไม่น้อยกว่า ๑๔๐ ตารางเมตร รายละเอียดตามแบบที่อบจ.กำหนด	-	๒,๐๐๐,๐๐๐	-	-	-	๑. ระยะถนนที่ดำเนินการพัฒนา ๒. ระดับความพึงพอใจของผู้ใช้บริการ	ประชาชนที่ได้รับความสะดวกปลอดภัยในการเดินทางและขนส่ง (ต.สร้อยละคร ๒๒๔ ครัวเรือน ต.วังม้า ๙๕๔ ครัวเรือน	กองช่าง

ก. ยุทธศาสตร์จังหวัดนครสวรรค์ที่ ๑ สร้างการเติบโตทางเศรษฐกิจด้วยแนวทางการพัฒนาแบบเมืองนครสวรรค์

ข. ยุทธศาสตร์การพัฒนาขององค์กรปกครองส่วนท้องถิ่นในเขตจังหวัดนครสวรรค์ที่ ๑ พัฒนาโครงสร้างพื้นฐาน

๑. ยุทธศาสตร์ การพัฒนาด้านโครงสร้างพื้นฐาน

กลยุทธ์ พัฒนาโครงข่ายด้านคมนาคมและการจราจร

๑.๑ แผนงาน เคหะและชุมชน

ที่	โครงการ	วัตถุประสงค์	เป้าหมาย (ผลผลิตของโครงการ)	งบประมาณ					ตัวชี้วัด (KPI)	ผลที่คาดว่าจะได้รับ	หน่วยงาน ที่รับผิดชอบ หลัก
				๒๕๖๑ (บาท)	๒๕๖๒ (บาท)	๒๕๖๓ (บาท)	๒๕๖๔ (บาท)	๒๕๖๕ (บาท)			
๓๘	ก่อสร้างถนน ค.ส.ล. หมู่ที่ ๑๕ ตำบลวังม้า อำเภอลาดยาว จังหวัดนครสวรรค์ เชื่อมต่อดำบลหนองหลวง อำเภอสว่างอารมณ์ จังหวัดอุทัยธานี เริ่มต้น N ๑๕° ๓๙' ๕๙.๒๗" E ๙๙° ๕๔' ๒๒.๙๙" สิ้นสุด N ๑๕° ๓๙' ๑๘.๘๘" E ๙๙° ๕๓' ๓๒.๙๖" (ทบทวนแผนที่เพิ่มเติม ค.๒/๖๑ ผ.๐๔-๓, ๕)	เพื่อให้ประชาชนได้รับความสะดวกในการเดินทางและขนส่ง	ก่อสร้างถนน ค.ส.ล. ขนาดผิวจราจรกว้าง ๖.๐๐ เมตร หนา ๐.๑๕ เมตร ยาว ๒,๘๐๐ เมตร หรือมีพื้นที่ไม่น้อยกว่า ๑๖,๘๐๐ ตารางเมตร รายละเอียดตามแบบที่อบจ. กำหนด	-	๒,๐๐๐,๐๐๐	-	-	๗,๐๐๐,๐๐๐	๑. ระยะถนนที่ดำเนินการพัฒนา ๒. ระดับความพึงพอใจของผู้ใช้บริการ	ประชาชนที่ได้รับความสะดวกปลอดภัยในการเดินทางและขนส่ง (ต.วังม้า ๒,๑๓๑ ครัวเรือน, ต.หนองหลวง ๑,๕๘๗ ครัวเรือน)	กองช่าง

ก. ยุทธศาสตร์จังหวัดนครสวรรค์ที่ ๑ สร้างการเติบโตทางเศรษฐกิจด้วยแนวทางการพัฒนาแบบเมืองนครสวรรค์

ข. ยุทธศาสตร์การพัฒนาขององค์กรปกครองส่วนท้องถิ่นในเขตจังหวัดนครสวรรค์ที่ ๑ พัฒนาโครงสร้างพื้นฐาน

๑. ยุทธศาสตร์ การพัฒนาด้านโครงสร้างพื้นฐาน

กลยุทธ์ พัฒนาโครงข่ายด้านคมนาคมและการจราจร

๑.๑ แผนงาน เคหะและชุมชน

ที่	โครงการ	วัตถุประสงค์	เป้าหมาย (ผลผลิตของโครงการ)	งบประมาณ					ตัวชี้วัด (KPI)	ผลที่คาดว่าจะได้รับ	หน่วยงาน ที่รับผิดชอบ หลัก
				๒๕๖๑ (บาท)	๒๕๖๒ (บาท)	๒๕๖๓ (บาท)	๒๕๖๔ (บาท)	๒๕๖๕ (บาท)			
๓๙	ซ่อมสร้างถนน ทางหลวงท้องถิ่น นว.ถ. ๑-๐๐๒๔ บ้านไทรทอง - บ้านหนองซี้ใต้ ตำบลบ้านไร่ เชื่อมต่อ ตำบลลาดยาว อำเภอลาดยาว จังหวัดนครสวรรค์ เริ่มต้น N ๑๕° ๓๕' ๑๗.๙๐" E ๙๙° ๔๓' ๕๒.๑๐" สิ้นสุด N ๑๕° ๔๕' ๒๖.๙๗" E ๙๙° ๔๖' ๕๑.๕๖" (ทบทวนแผนฯ เปลี่ยนแปลง ค.๒/๖๑ ผ.๐๑-๖, ๓)	เพื่อให้ประชาชน ได้รับความสะดวก ในการเดินทางและขนส่ง	๑. ซ่อมสร้างผิวทางคอนกรีต ขนาดผิวจราจรกว้าง ๖.๐๐ เมตร หนา ๐.๑๕ เมตร ยาว ๑๕๐ เมตรไหล่ทาง กว้างข้างละ ๐.๕๐ เมตร หรือมีพื้นที่ไม่น้อยกว่า ๑,๐๕๐ ตารางเมตร พร้อมงาน Concrete Slope Protection คันทาง ๒. ซ่อมสร้างถนนลาดยางผิว จราจรแอสฟัลท์ติกคอนกรีต ขนาดผิวจราจรกว้าง ๖.๐๐ เมตร ยาว ๖,๐๐๐ เมตร หนาเฉลี่ย ๐.๐๕ เมตร ไหล่ทางกว้าง ข้างละ ๐.๕๐-๑.๐๐ เมตร หรือมีพื้นที่ไม่น้อยกว่า ๔๕,๐๐๐ ตารางเมตร รายละเอียดตามแบบที่ อบจ.กำหนด	๑,๐๐๐,๐๐๐	-	-	-	-	๑. ระยะถนนที่ ดำเนินการพัฒนา ๒. ระดับความพึงพอใจ ของผู้ใช้บริการ	ประชาชนได้รับความ สะดวกปลอดภัยใน การเดินทางและขนส่ง (ต.บ้านไร่ ๒,๘๙๐ ครัวเรือน ต.ลาดยาว ๒,๘๙๐ ครัวเรือน)	กองช่าง

ก. ยุทธศาสตร์จังหวัดนครสวรรค์ที่ ๑ สร้างการเติบโตทางเศรษฐกิจด้วยแนวทางการพัฒนาแบบเมืองนครสวรรค์

ข. ยุทธศาสตร์การพัฒนาขององค์กรปกครองส่วนท้องถิ่นในเขตจังหวัดนครสวรรค์ที่ ๑ พัฒนาโครงสร้างพื้นฐาน

๑. ยุทธศาสตร์ การพัฒนาด้านโครงสร้างพื้นฐาน

กลยุทธ์ พัฒนาโครงข่ายด้านคมนาคมและการจราจร

๑.๑ แผนงาน เคหะและชุมชน

ที่	โครงการ	วัตถุประสงค์	เป้าหมาย (ผลผลิตของโครงการ)	งบประมาณ					ตัวชี้วัด (KPI)	ผลที่คาดว่าจะได้รับ	หน่วยงาน ที่รับผิดชอบ หลัก
				๒๕๖๑ (บาท)	๒๕๖๒ (บาท)	๒๕๖๓ (บาท)	๒๕๖๔ (บาท)	๒๕๖๕ (บาท)			
๔๐	ก่อสร้างถนน ค.ส.ล. หมู่ที่ ๒ ตำบลห้วยน้ำหอม อำเภอลาดยาว จังหวัดนครสวรรค์ เชื่อมต่อดำบลแม่เขียว อำเภอสว่างอารมณ์ จังหวัดอุทัยธานี เริ่มต้น N ๑๕° ๔๑' ๑๔.๐๔" E ๙๙° ๔๒' ๒๕.๔๑" สิ้นสุด N ๑๕° ๔๑' ๙.๘" E ๙๙° ๔๒' ๓๐.๓๖" (ทบทวนแผนฯ เพิ่มเติม ค.๑/๖๑ ผ.๐๔-๒, ๒)	เพื่อให้ประชาชนได้รับความสะดวกในการเดินทางและขนส่ง	ก่อสร้างถนน ค.ส.ล. ขนาดผิวจราจรกว้าง ๖.๐๐ เมตร หนา ๐.๒๐ เมตร ยาว ๒๕๐ เมตร ไหล่ทางกว้างข้างละ ๐.๕๐ เมตร หรือมีพื้นที่ไม่น้อยกว่า ๑,๗๕๐ ตารางเมตร รายละเอียดตามแบบที่อบจ. กำหนด	๑,๖๐๐,๐๐๐	-	-	-	-	๑. ระยะถนนที่ดำเนินการพัฒนา ๒. ระดับความพึงพอใจของผู้ใช้บริการ	ประชาชนที่ได้รับความสะดวกปลอดภัยในการเดินทางและขนส่ง (ต.ห้วยน้ำหอม ๕๕๐ ครัวเรือน ต.แม่เขียว ๗๔๖ ครัวเรือน)	กองช่าง

ก. ยุทธศาสตร์จังหวัดนครสวรรค์ที่ ๑ สร้างการเติบโตทางเศรษฐกิจด้วยแนวทางการพัฒนาแบบเมืองนครสวรรค์

ข. ยุทธศาสตร์การพัฒนาขององค์กรปกครองส่วนท้องถิ่นในเขตจังหวัดนครสวรรค์ที่ ๑ พัฒนาโครงสร้างพื้นฐาน

๑. ยุทธศาสตร์ การพัฒนาด้านโครงสร้างพื้นฐาน

กลยุทธ์ พัฒนาโครงข่ายด้านคมนาคมและการจราจร

๑.๑ แผนงาน เคหะและชุมชน

ที่	โครงการ	วัตถุประสงค์	เป้าหมาย (ผลผลิตของโครงการ)	งบประมาณ					ตัวชี้วัด (KPI)	ผลที่คาดว่าจะได้รับ	หน่วยงาน ที่รับผิดชอบ หลัก
				๒๕๖๑ (บาท)	๒๕๖๒ (บาท)	๒๕๖๓ (บาท)	๒๕๖๔ (บาท)	๒๕๖๕ (บาท)			
๔๑	ซ่อมสร้างผิวทางคอนกรีต ทางหลวงท้องถิ่น นว.ถ. ๑-๐๐๒๒๒ บ้านทุ่งแม่บ้านน้อย-บ้านห้วยน้ำหอม ตำบลลาดยาว เชื่อมต่อ ตำบลห้วยน้ำหอม อำเภอลาดยาว จังหวัดนครสวรรค์ เริ่มต้น N ๑๕° ๔๖' ๐๘.๑๐" E ๙๙° ๔๓' ๑๙.๔๐" สิ้นสุด N ๑๕° ๔๔' ๒๗.๙๘" E ๙๙° ๔๓' ๐๖.๗๒" (ทบทวนแผนฯ เพิ่มเติม ค.๒/๖๑ ผ.๐๑-๑, ๑)	เพื่อให้ประชาชน ได้รับความสะดวก ในการเดินทางและขนส่ง	ซ่อมสร้างผิวทางคอนกรีต ขนาดผิวจราจรกว้าง ๖.๐๐ เมตร หนา ๐.๑๕ เมตร ยาว ๓,๐๐๐ เมตร ไหล่ทางกว้างข้างละ ๐.๐๐-๑.๐๐ เมตร หรือมีพื้นที่ไม่น้อยกว่า ๒๔,๐๐๐ ตารางเมตร รายละเอียดตามแบบที่อบจ. กำหนด	๓,๑๑๐,๐๐๐	๔,๐๐๐,๐๐๐	๔,๐๐๐,๐๐๐	๒,๐๐๐,๐๐๐	-	๑. ระยะเวลาที่ ดำเนินการพัฒนา ๒. ระดับความพึงพอใจ ของผู้ใช้บริการ	ประชาชนที่ได้รับความ สะดวก ปลอดภัยในการ เดินทางและขนส่ง (ต.ลาดยาว ๓,๒๔๔ ครัวเรือน ต.ห้วยน้ำหอม ๒,๒๒๖ ครัวเรือน)	กองช่าง

ก. ยุทธศาสตร์จังหวัดนครสวรรค์ที่ ๑ สร้างการเติบโตทางเศรษฐกิจด้วยแนวทางการพัฒนาแบบเมืองนครสวรรค์

ข. ยุทธศาสตร์การพัฒนาขององค์กรปกครองส่วนท้องถิ่นในเขตจังหวัดนครสวรรค์ที่ ๑ พัฒนาโครงสร้างพื้นฐาน

๑. ยุทธศาสตร์ การพัฒนาด้านโครงสร้างพื้นฐาน

กลยุทธ์ พัฒนาโครงข่ายด้านคมนาคมและการจราจร

๑.๑ แผนงาน เคหะและชุมชน

ที่	โครงการ	วัตถุประสงค์	เป้าหมาย (ผลผลิตของโครงการ)	งบประมาณ					ตัวชี้วัด (KPI)	ผลที่คาดว่าจะได้รับ	หน่วยงาน ที่รับผิดชอบ หลัก
				๒๕๖๑ (บาท)	๒๕๖๒ (บาท)	๒๕๖๓ (บาท)	๒๕๖๔ (บาท)	๒๕๖๕ (บาท)			
๔๒	ซ่อมสร้างถนน ทางหลวงท้องถิ่น นว.ถ. ๑-๐๐๖๙ แยก ทล.๑๐๗๒ - ถ้ำบ่อยา - ถ้ำมาสวรรค์ - เขาถ้ำพระ ตำบลหนองยาว อำเภอลาดยาว เชื่อมต่อ ตำบลหนองกรด อำเภอเมืองนครสวรรค์ จังหวัดนครสวรรค์ เริ่มต้น N ๑๕° ๔๖' ๓๗.๔๐" E ๙๙° ๕๖' ๓.๑๐" สิ้นสุด N ๑๕° ๔๑' ๓๖.๑๐" E ๑๐๐° ๐๑' ๔๑.๕๐" (ทบทวนแผนฯ เพิ่มเติม ค.๒/๖๑ ผ.๐๑-๒, ๒)	เพื่อให้ประชาชน ได้รับความสะดวก ในการเดินทางและขนส่ง	๑. ซ่อมสร้างผิวทางคอนกรีต ขนาดผิวจราจรกว้าง ๖.๐๐ เมตร ยาว ๕,๐๐๐ เมตร หนา ๐.๑๕ เมตร ไหล่ทางกว้าง ข้างละ ๐.๕๐-๑.๐๐ เมตร หรือมีพื้นที่ไม่น้อยกว่า ๓๐,๐๐๐ ตารางเมตร รายละเอียดตาม แบบที่ อบจ.กำหนด ๒. ซ่อมสร้างถนนลาดยาง ผิวจราจรพาราแอสฟัลท์ติก คอนกรีต ขนาดผิวจราจร กว้าง ๖.๐๐ เมตร ยาว ๕,๐๐๐ เมตร หนาเฉลี่ย ๐.๑๕ เมตร ไหล่ทางกว้างข้างละ ๐.๕๐-๑.๐๐ เมตร หรือมีพื้นที่ไม่น้อยกว่า ๓๓,๗๕๐ ตารางเมตร รายละเอียดตาม แบบที่อบจ. กำหนด	๔,๐๐๐,๐๐๐	๔,๐๐๐,๐๐๐	๔,๐๐๐,๐๐๐	๔,๕๐๐,๐๐๐	-	๑. ระยะถนนที่ ดำเนินการพัฒนา ๒. ระดับความพึงพอใจ ของผู้ใช้บริการ	ประชาชนที่ได้รับความ สะดวกปลอดภัยในการ เดินทางและขนส่ง (ต.หนองยาว ๑,๔๖๕ ครัวเรือน ต.หนองกรด ๓,๑๑๐ ครัวเรือน)	กองช่าง
				-	๔,๐๐๐,๐๐๐	๔,๐๐๐,๐๐๐	๓,๐๐๐,๐๐๐	-			

ก. ยุทธศาสตร์จังหวัดนครสวรรค์ที่ ๑ สร้างการเติบโตทางเศรษฐกิจด้วยแนวทางการพัฒนาแบบเมืองนครสวรรค์

ข. ยุทธศาสตร์การพัฒนาขององค์กรปกครองส่วนท้องถิ่นในเขตจังหวัดนครสวรรค์ที่ ๑ พัฒนาโครงสร้างพื้นฐาน

๑. ยุทธศาสตร์ การพัฒนาด้านโครงสร้างพื้นฐาน

กลยุทธ์ พัฒนาโครงข่ายด้านคมนาคมและการจราจร

๑.๑ แผนงาน เคหะและชุมชน

ที่	โครงการ	วัตถุประสงค์	เป้าหมาย (ผลผลิตของโครงการ)	งบประมาณ					ตัวชี้วัด (KPI)	ผลที่คาดว่าจะได้รับ	หน่วยงาน ที่รับผิดชอบ หลัก
				๒๕๖๑ (บาท)	๒๕๖๒ (บาท)	๒๕๖๓ (บาท)	๒๕๖๔ (บาท)	๒๕๖๕ (บาท)			
๔๓	ก่อสร้างถนน ค.ส.ล. หมู่ที่ ๑ ตำบลสระแก้ว เชื่อมต่อดำบลเนินขี้เหล็ก อำเภอลาดยาว จังหวัดนครสวรรค์ เริ่มต้น N ๑๕° ๔๘' ๒๔.๕๙" E ๙๙° ๔๙' ๑๓.๓๐" สิ้นสุด N ๑๕° ๔๘' ๔๑.๖๗" E ๙๙° ๔๙' ๔๙.๓๒" (ปสผ. ๑)	เพื่อให้ประชาชนได้รับความสะดวกในการเดินทางและขนส่ง	ก่อสร้างถนน ค.ส.ล. ขนาดผิวจราจร กว้าง ๖.๐๐ เมตร หนา ๐.๑๕ เมตร ยาว ๑,๓๐๐ เมตร หรือมีพื้นที่ไม่น้อยกว่า ๗,๘๐๐ ตารางเมตร รายละเอียดตามแบบที่ อบจ.กำหนด	-	-	๓,๐๐๐,๐๐๐	๑,๓๐๐,๐๐๐	-	๑. ระยะถนนที่ดำเนินการพัฒนา ๒. ระดับความพึงพอใจของผู้ใช้บริการ	ประชาชนได้รับความสะดวกปลอดภัยในการเดินทางและขนส่ง (ต.เนินขี้เหล็ก ๑,๘๒๑ ครัวเรือน) ต.สระแก้ว ๒,๕๓๗ ครัวเรือน)	กองช่าง

ก. ยุทธศาสตร์จังหวัดนครสวรรค์ที่ ๑ สร้างการเติบโตทางเศรษฐกิจด้วยแนวทางการพัฒนาแบบเมืองนครสวรรค์

ข. ยุทธศาสตร์การพัฒนาขององค์กรปกครองส่วนท้องถิ่นในเขตจังหวัดนครสวรรค์ที่ ๑ พัฒนาโครงสร้างพื้นฐาน

๑. ยุทธศาสตร์ การพัฒนาด้านโครงสร้างพื้นฐาน

กลยุทธ์ พัฒนาโครงข่ายด้านคมนาคมและการจราจร

๑.๑ แผนงาน เคหะและชุมชน

ที่	โครงการ	วัตถุประสงค์	เป้าหมาย (ผลผลิตของโครงการ)	งบประมาณ					ตัวชี้วัด (KPI)	ผลที่คาดว่าจะได้รับ	หน่วยงาน ที่รับผิดชอบ หลัก
				๒๕๖๑ (บาท)	๒๕๖๒ (บาท)	๒๕๖๓ (บาท)	๒๕๖๔ (บาท)	๒๕๖๕ (บาท)			
๔๔	ซ่อมสร้างผิวทางคอนกรีต ทางหลวงท้องถิ่น นว.ถ.๑-๐๐๓๗ บ้านห้วยน้ำหอม-บ้านปางงู- ปางสวรรค์ ตำบลห้วยน้ำหอม อำเภอลาดยาว เชื่อมต่อ ตำบลปางสวรรค์ อำเภอชุมตาบง จังหวัดนครสวรรค์ เริ่มต้น N ๑๕° ๔๒' ๑๓.๔๓" E ๙๙° ๓๓' ๕.๘๗" สิ้นสุด N ๑๕° ๔๑' ๕๘.๖๑" E ๙๙° ๔๔' ๒๒.๕๘" (ปสผ.๑๑)	เพื่อให้ประชาชน ได้รับความสะดวก ในการเดินทางและขนส่ง	ซ่อมสร้างผิวทางคอนกรีต ขนาดผิวจราจร กว้าง ๖.๐๐ เมตร หนา ๐.๑๕ เมตร ยาว ๒,๑๐๐ เมตร หรือมีพื้นที่ไม่น้อยกว่า ๑๒,๖๐๐ ตารางเมตร รายละเอียดตามแบบที่ อบจ.กำหนด	-	-	๓,๐๐๐,๐๐๐	๒,๐๐๐,๐๐๐	-	๑. ระยะเวลาที่ ดำเนินการพัฒนา ๒. ระดับความ พึงพอใจของผู้ใช้ บริการ	ประชาชนได้รับความ สะดวกปลอดภัย ในการเดินทาง และขนส่ง (ต.ห้วยน้ำหอม ๒,๒๒๖ ครัวเรือน ต.ปางสวรรค์ ๑,๖๕๘ ครัวเรือน)	กองช่าง

ก. ยุทธศาสตร์จังหวัดนครสวรรค์ที่ ๑ สร้างการเติบโตทางเศรษฐกิจด้วยแนวทางการพัฒนาแบบเมืองนครสวรรค์

ข. ยุทธศาสตร์การพัฒนาขององค์กรปกครองส่วนท้องถิ่นในเขตจังหวัดนครสวรรค์ที่ ๑ พัฒนาโครงสร้างพื้นฐาน

๑. ยุทธศาสตร์ การพัฒนาด้านโครงสร้างพื้นฐาน

กลยุทธ์ พัฒนาโครงข่ายด้านคมนาคมและการจราจร

๑.๑ แผนงาน เคหะและชุมชน

ที่	โครงการ	วัตถุประสงค์	เป้าหมาย (ผลผลิตของโครงการ)	งบประมาณ					ตัวชี้วัด (KPI)	ผลที่คาดว่าจะได้รับ	หน่วยงาน ที่รับผิดชอบ หลัก
				๒๕๖๑ (บาท)	๒๕๖๒ (บาท)	๒๕๖๓ (บาท)	๒๕๖๔ (บาท)	๒๕๖๕ (บาท)			
๔๕	ก่อสร้างถนน ค.ส.ถ. หมู่ที่ ๗ ตำบลสร้อยละคร เชื่อมต่อดำบลหนองยาว อำเภอลาดยาว จังหวัดนครสวรรค์ เริ่มต้น N ๑๕° ๔๓' ๔๔.๙๙" E ๙๙° ๔๙' ๑๗.๓๑" สิ้นสุด N ๑๕° ๔๓' ๔๖.๔๖" E ๙๙° ๔๙' ๔๐.๓๕" (ปสผ.๕)	เพื่อให้ประชาชนได้รับความสะดวกในการเดินทางและขนส่ง	ก่อสร้างถนน ค.ส.ถ. ขนาดผิวจราจร กว้าง ๖.๐๐ เมตร หนา ๐.๑๕ เมตร ยาว ๑,๐๐๐ เมตร หรือมีพื้นที่ไม่น้อยกว่า ๖,๐๐๐ ตารางเมตร รายละเอียดตามแบบที่ อบจ.กำหนด	-	-	๒,๐๐๐,๐๐๐	๑,๕๐๐,๐๐๐	-	๑. ระยะทางถนนที่ดำเนินการซ่อมสร้าง ๒. ระดับความพึงพอใจของผู้ใช้	ประชาชนได้รับความสะดวกปลอดภัยในการเดินทางและขนส่ง (ต.สร้อยละคร ๘๓๓ คีรีวงเวียน ต.หนองยาว ๒,๘๓๒ คีรีวงเวียน)	กองช่าง

ก. ยุทธศาสตร์จังหวัดนครสวรรค์ที่ ๑ สร้างการเติบโตทางเศรษฐกิจด้วยแนวทางการพัฒนาแบบเมืองนครสวรรค์

ข. ยุทธศาสตร์การพัฒนาขององค์กรปกครองส่วนท้องถิ่นในเขตจังหวัดนครสวรรค์ที่ ๑ พัฒนาโครงสร้างพื้นฐาน

๑. ยุทธศาสตร์ การพัฒนาด้านโครงสร้างพื้นฐาน

กลยุทธ์ พัฒนาโครงข่ายด้านคมนาคมและการจราจร

๑.๑ แผนงาน เคหะและชุมชน

ที่	โครงการ	วัตถุประสงค์	เป้าหมาย (ผลผลิตของโครงการ)	งบประมาณ					ตัวชี้วัด (KPI)	ผลที่คาดว่าจะได้รับ	หน่วยงาน ที่รับผิดชอบ หลัก
				๒๕๖๑ (บาท)	๒๕๖๒ (บาท)	๒๕๖๓ (บาท)	๒๕๖๔ (บาท)	๒๕๖๕ (บาท)			
๔๖	อำเภอบรรพตพิสัย ก่อสร้างถนน ค.ส.ล. หมู่ที่ ๒ ตำบลอ่างทอง เชื่อมต่อ ตำบลท่าจั่ว อำเภอบรรพตพิสัย จังหวัดนครสวรรค์ เริ่มต้น N ๑๕° ๕๑' ๕๖.๗๐" E ๙๙° ๕๖' ๑๒.๓๐" สิ้นสุด N ๑๕° ๕๒' ๑.๘๘" E ๙๙° ๕๖' ๕๕.๓๑" (ปสผ. ๑) (ทบทวนแผนฯ เปลี่ยนแปลง ค.๑/๖๑, ผ.๐๔-๔, ๒)	เพื่อให้ประชาชนได้รับ ความสะดวกในการเดินทาง และขนส่ง	ก่อสร้างถนน ค.ส.ล. ขนาดผิวจราจร กว้าง ๖.๐๐ เมตร หนา ๐.๑๕ เมตร ยาว ๑,๓๒๐ เมตร ไหล่ทางกว้างข้างละ ๑.๐๐ เมตร หรือมีพื้นที่ไม่น้อยกว่า ๑๐,๕๐๐ ตารางเมตร รายละเอียดตามแบบที่ อบจ.กำหนด	๒,๐๐๐,๐๐๐	๒,๐๐๐,๐๐๐	๑,๕๐๐,๐๐๐	-	-	๑. ระยะถนนที่ ดำเนินการพัฒนา ๒. ระดับความ พึงพอใจของผู้ใช้ บริการ	ประชาชนได้รับความ สะดวกปลอดภัย ในการเดินทาง และขนส่ง (ต.อ่างทอง ๑,๐๕๑ ครั้วเรือน ต.ท่าจั่ว ๑,๗๗๐ ครั้วเรือน)	กองช่าง

ก. ยุทธศาสตร์จังหวัดนครสวรรค์ที่ ๑ สร้างการเติบโตทางเศรษฐกิจด้วยแนวทางการพัฒนาแบบเมืองนครสวรรค์

ข. ยุทธศาสตร์การพัฒนาขององค์กรปกครองส่วนท้องถิ่นในเขตจังหวัดนครสวรรค์ที่ ๑ พัฒนาโครงสร้างพื้นฐาน

๑. ยุทธศาสตร์ การพัฒนาด้านโครงสร้างพื้นฐาน

กลยุทธ์ พัฒนาโครงข่ายด้านคมนาคมและการจราจร

๑.๑ แผนงาน เคหะและชุมชน

ที่	โครงการ	วัตถุประสงค์	เป้าหมาย (ผลผลิตของโครงการ)	งบประมาณ					ตัวชี้วัด (KPI)	ผลที่คาดว่าจะได้รับ	หน่วยงาน ที่รับผิดชอบ หลัก
				๒๕๖๑ (บาท)	๒๕๖๒ (บาท)	๒๕๖๓ (บาท)	๒๕๖๔ (บาท)	๒๕๖๕ (บาท)			
๔๗	ก่อสร้างถนน ค.ส.ล. หมู่ที่ ๑ ตำบลหูกวาง เชื่อมต่อดำบลท่าจั่ว อำเภอบรรพตพิสัย จังหวัดนครสวรรค์ (ช่วงที่ ๓) เริ่มต้น N ๑๕° ๕๓' ๕๘.๗๑" E ๙๙° ๕๗' ๔๑.๔๑" สิ้นสุด N ๑๕° ๕๒' ๕๙.๘๖" E ๙๙° ๕๗' ๕๒.๘๔" (ทบทวนแผนฯ ผ.๐๔-๒๘, ๓๓)	เพื่อให้ประชาชนได้รับความสะดวกในการเดินทางและขนส่ง	ก่อสร้างถนน ค.ส.ล. ขนาดผิวจราจร กว้าง ๖.๐๐ เมตร หนา ๐.๑๕ เมตร ยาว ๔,๐๐๐ เมตร หรือมีพื้นที่ไม่น้อยกว่า ๒๔,๐๐๐ ตารางเมตร รายละเอียดตามแบบที่ อบจ.กำหนด	๑,๐๐๐,๐๐๐	๔,๖๐๐,๐๐๐	-	๔,๖๐๐,๐๐๐	๔,๖๐๐,๐๐๐	๑. ระยะถนนที่ดำเนินการพัฒนา ๒. ระดับความพึงพอใจของผู้ใช้บริการ	ประชาชนได้รับความสะดวกปลอดภัยในการเดินทางและขนส่ง (ต.หูกวาง ๑,๒๘๕ ครัวเรือน ต.ท่าจั่ว ๑,๗๗๐ ครัวเรือน)	กองช่าง

ก. ยุทธศาสตร์จังหวัดนครสวรรค์ที่ ๑ สร้างการเติบโตทางเศรษฐกิจด้วยแนวทางการพัฒนาแบบเมืองนครสวรรค์

ข. ยุทธศาสตร์การพัฒนาขององค์กรปกครองส่วนท้องถิ่นในเขตจังหวัดนครสวรรค์ที่ ๑ พัฒนาโครงสร้างพื้นฐาน

๑. ยุทธศาสตร์ การพัฒนาด้านโครงสร้างพื้นฐาน

กลยุทธ์ พัฒนาโครงข่ายด้านคมนาคมและการจราจร

๑.๑ แผนงาน เคหะและชุมชน

ที่	โครงการ	วัตถุประสงค์	เป้าหมาย (ผลผลิตของโครงการ)	งบประมาณ					ตัวชี้วัด (KPI)	ผลที่คาดว่าจะได้รับ	หน่วยงาน ที่รับผิดชอบ หลัก
				๒๕๖๑ (บาท)	๒๕๖๒ (บาท)	๒๕๖๓ (บาท)	๒๕๖๔ (บาท)	๒๕๖๕ (บาท)			
๔๘	ซ่อมแซมถนน ทางหลวงท้องถิ่น นว.ถ. ๑-๐๐๗๐ บ้านหนองน้ำเขียว-บ้านคลอง ตำบลท่าจิว เชื่อมต่อ ตำบลอ่างทอง อำเภอบรรพตพิสัย จังหวัดนครสวรรค์ เริ่มต้น N ๑๕° ๕๔' ๒๐.๕๐" E ๙๙° ๕๖' ๔๖.๑๐" สิ้นสุด N ๑๕° ๕๒' ๒.๑๘" E ๙๙° ๕๖' ๕๙.๗๖" (ทบทวนแผนฯ ผ.๐๔-๒๙, ๓๔)	เพื่อให้ประชาชน ได้รับความสะดวก ในการเดินทางและขนส่ง	๑. เสริมผิวจราจรแอสฟัลติก คอนกรีต ขนาดผิวจราจร กว้าง ๖.๐๐ เมตร หนาเฉลี่ย ๐.๑๔ เมตร ยาว ๓,๗๓๐ เมตร ไหล่ทางกว้างข้างละ ๐.๕๐ เมตร หรือมีพื้นที่ไม่น้อยกว่า ๒๖,๑๑๐ ตารางเมตร รายละเอียดตามแบบที่ อบจ.กำหนด ๒. ซ่อมสร้างผิวทางคอนกรีต ขนาดผิวจราจรกว้าง ๖.๐๐ เมตร หนา ๐.๑๕ เมตร ยาว ๒๗๐ เมตร ไหล่ทางกว้าง ข้างละ ๐.๕๐ เมตร หรือมี พื้นที่ไม่น้อยกว่า ๑,๘๙๐ ตารางเมตร รายละเอียด ตามแบบที่ อบจ.กำหนด	๓,๗๐๐,๐๐๐	๒,๐๐๐,๐๐๐	๒,๐๐๐,๐๐๐	๒,๐๐๐,๐๐๐	-	๑. ระยะถนนที่ ดำเนินการพัฒนา ๒. ระดับความ พึงพอใจของผู้ใช้ บริการ	ประชาชนได้รับความ สะดวกปลอดภัย ในการเดินทาง และขนส่ง (ต.ท่าจิว ๑,๗๗๐ ครัวเรือน ต.อ่างทอง ๑,๐๕๑ ครัวเรือน)	กองช่าง
				-	๑,๐๐๐,๐๐๐	-	-	-			

ก. ยุทธศาสตร์จังหวัดนครสวรรค์ที่ ๑ สร้างการเติบโตทางเศรษฐกิจด้วยแนวทางการพัฒนาแบบเมืองนครสวรรค์

ข. ยุทธศาสตร์การพัฒนาขององค์กรปกครองส่วนท้องถิ่นในเขตจังหวัดนครสวรรค์ที่ ๑ พัฒนาโครงสร้างพื้นฐาน

๑. ยุทธศาสตร์ การพัฒนาด้านโครงสร้างพื้นฐาน

กลยุทธ์ พัฒนาโครงข่ายด้านคมนาคมและการจราจร

๑.๑ แผนงาน เคหะและชุมชน

ที่	โครงการ	วัตถุประสงค์	เป้าหมาย (ผลผลิตของโครงการ)	งบประมาณ					ตัวชี้วัด (KPI)	ผลที่คาดว่าจะได้รับ	หน่วยงาน ที่รับผิดชอบ หลัก
				๒๕๖๑ (บาท)	๒๕๖๒ (บาท)	๒๕๖๓ (บาท)	๒๕๖๔ (บาท)	๒๕๖๕ (บาท)			
๔๙	ซ่อมสร้างถนนทางหลวงท้องถิ่น นว.ถ.๑-๐๐๙๘ บ้านกระพุ่มโตน – บ้านหนองบอนใต้ ตำบลบางแก้ว อำเภอบรรพตพิสัย เชื่อมต่อ ตำบลบ้านไร่ อำเภอลาดยาว จังหวัดนครสวรรค์ เริ่มต้น N ๑๕° ๕๖' ๔๘.๘" E ๙๙° ๔๙' ๔.๗" สิ้นสุด N ๑๕° ๕๖' ๓๘.๘๐" E ๙๙° ๔๘' ๒๖.๐" (ทบทวนแผนฯ ผ.๐๔-๓๐, ๓๕)	เพื่อให้ประชาชน ได้รับความสะดวก ในการเดินทางและขนส่ง	๑. ซ่อมสร้างถนนลาดยาง ผิวจราจรแอสฟัลติกคอนกรีต ขนาดผิวจราจรกว้าง ๖.๐๐ เมตร หนาเฉลี่ย ๐.๐๔ เมตร ยาว ๓,๕๐๐ เมตร ไหล่ทาง กว้างข้างละ ๐.๐๐-๑.๐๐ เมตร หรือมีพื้นที่ไม่น้อยกว่า ๒๔,๕๐๐ ตารางเมตร รายละเอียดตามแบบที่ อบจ.กำหนด ๒. ก่อสร้างถนน ค.ส.ล. ขนาดผิวจราจร กว้าง ๖.๐๐ เมตร หนา ๐.๑๕ เมตร ยาว ๑,๕๐๐ เมตร หรือมีพื้นที่ไม่น้อยกว่า ๙,๐๐๐ ตารางเมตร รายละเอียดตามแบบที่ อบจ.กำหนด	-	-	๔,๐๐๐,๐๐๐	๔,๐๐๐,๐๐๐	-	๑. ระยะถนนที่ ดำเนินการพัฒนา ๒. ระดับความ พึงพอใจของผู้ใช้ บริการ	ประชาชนได้รับความ สะดวกปลอดภัย ในการเดินทาง และขนส่ง (ต.บางแก้ว ๒,๑๓๓ ครัวเรือน ต.บ้านไร่ ๒,๘๙๐ ครัวเรือน)	กองช่าง
				-	-	-	๒,๕๐๐,๐๐๐	๒,๕๐๐,๐๐๐			

ก. ยุทธศาสตร์จังหวัดนครสวรรค์ที่ ๑ สร้างการเติบโตทางเศรษฐกิจด้วยแนวทางการพัฒนาแบบเมืองนครสวรรค์

ข. ยุทธศาสตร์การพัฒนาขององค์กรปกครองส่วนท้องถิ่นในเขตจังหวัดนครสวรรค์ที่ ๑ พัฒนาโครงสร้างพื้นฐาน

๑. ยุทธศาสตร์ การพัฒนาด้านโครงสร้างพื้นฐาน

กลยุทธ์ พัฒนาโครงข่ายด้านคมนาคมและการจราจร

๑.๑ แผนงาน เคหะและชุมชน

ที่	โครงการ	วัตถุประสงค์	เป้าหมาย (ผลผลิตของโครงการ)	งบประมาณ					ตัวชี้วัด (KPI)	ผลที่คาดว่าจะได้รับ	หน่วยงาน ที่รับผิดชอบ หลัก
				๒๕๖๑ (บาท)	๒๕๖๒ (บาท)	๒๕๖๓ (บาท)	๒๕๖๔ (บาท)	๒๕๖๕ (บาท)			
๕๐	ก่อสร้างถนน ค.ส.ล. หมู่ที่ ๒ ตำบลบ้านแดน เชื่อมต่อดำบลบางแก้ว อำเภอบรรพตพิสัย จังหวัดนครสวรรค์ เริ่มต้น N ๑๕° ๕๗' ๓๓.๕๐" E ๙๙° ๕๓' ๒.๑" สิ้นสุด N ๑๕° ๕๗' ๕๒.๒" E ๙๙° ๕๒' ๕๕.๒๗" (ทบทวนแผนฯ ผ.๐๔-๓๑, ๓๖)	เพื่อให้ประชาชนได้รับความสะดวกในการเดินทางและขนส่ง	ก่อสร้างถนน ค.ส.ล. ขนาดผิวจราจรกว้าง ๖.๐๐ เมตร หนา ๐.๑๕ เมตร ยาว ๖๓๐ เมตร หรือมีพื้นที่ไม่น้อยกว่า ๓,๗๘๐ ตารางเมตร รายละเอียดตามแบบที่ อบจ.กำหนด	๑,๐๐๐,๐๐๐	๑,๕๐๐,๐๐๐	-	-	-	๑. ระยะถนนที่ดำเนินการพัฒนา ๒. ระดับความพึงพอใจของผู้ใช้บริการ	ประชาชนได้รับความสะดวกปลอดภัยในการเดินทางและขนส่ง (ต.บ้านแดน ๑,๖๖๑ ครัวเรือน ต.บางแก้ว ๒,๑๓๓ ครัวเรือน)	กองช่าง

ก. ยุทธศาสตร์จังหวัดนครสวรรค์ที่ ๑ สร้างการเติบโตทางเศรษฐกิจด้วยแนวทางการพัฒนาแบบเมืองนครสวรรค์

ข. ยุทธศาสตร์การพัฒนาขององค์กรปกครองส่วนท้องถิ่นในเขตจังหวัดนครสวรรค์ที่ ๑ พัฒนาโครงสร้างพื้นฐาน

๑. ยุทธศาสตร์ การพัฒนาด้านโครงสร้างพื้นฐาน

กลยุทธ์ พัฒนาโครงข่ายด้านคมนาคมและการจราจร

๑.๑ แผนงาน เคหะและชุมชน

ที่	โครงการ	วัตถุประสงค์	เป้าหมาย (ผลผลิตของโครงการ)	งบประมาณ					ตัวชี้วัด (KPI)	ผลที่คาดว่าจะได้รับ	หน่วยงาน ที่รับผิดชอบ หลัก
				๒๕๖๑ (บาท)	๒๕๖๒ (บาท)	๒๕๖๓ (บาท)	๒๕๖๔ (บาท)	๒๕๖๕ (บาท)			
๕๑	ก่อสร้างถนน ค.ส.ล. หมู่ที่ ๖ ตำบลตาสัง เชื่อมต่อ ตำบลเจริญผล อำเภอบรรพตพิสัย จังหวัดนครสวรรค์ เริ่มต้น N ๑๕° ๕๗' ๔๕.๐๔" E ๙๙° ๕๗' ๔๓.๘๘" สิ้นสุด N ๑๕° ๕๗' ๒๒.๔๐" E ๙๙° ๕๘' ๔๘.๔๙" (ทบทวนแผนฯ ผ.๐๔-๓๑, ๓๗)	เพื่อให้ประชาชน ได้รับความสะดวก ในการเดินทางและขนส่ง	ก่อสร้างถนน ค.ส.ล. ขนาด ผิวจราจรกว้าง ๖.๐๐ เมตร หนา ๐.๑๕ เมตร ยาว ๑,๒๒๕ เมตร หรือมีพื้นที่ไม่น้อยกว่า ๗,๓๕๐ ตารางเมตร รายละเอียดตามแบบที่ อบจ.กำหนด	๑,๐๐๐,๐๐๐	๔,๐๐๐,๐๐๐	๓,๐๐๐,๐๐๐	-	-	๑. ระยะถนนที่ ดำเนินการพัฒนา ๒. ระดับความ พึงพอใจของผู้ใช้ บริการ	ประชาชนได้รับความ สะดวกปลอดภัย ในการเดินทาง และขนส่ง (ต.ตาสัง ๑,๐๐๐ ครัวเรือน ต.เจริญผล ๑,๙๒๘ ครัวเรือน)	กองช่าง

ก. ยุทธศาสตร์จังหวัดนครสวรรค์ที่ ๑ สร้างการเติบโตทางเศรษฐกิจด้วยแนวทางการพัฒนาแบบเมืองนครสวรรค์

ข. ยุทธศาสตร์การพัฒนาขององค์กรปกครองส่วนท้องถิ่นในเขตจังหวัดนครสวรรค์ที่ ๑ พัฒนาโครงสร้างพื้นฐาน

๑. ยุทธศาสตร์ การพัฒนาด้านโครงสร้างพื้นฐาน

กลยุทธ์ พัฒนาโครงข่ายด้านคมนาคมและการจราจร

๑.๑ แผนงาน เคหะและชุมชน

ที่	โครงการ	วัตถุประสงค์	เป้าหมาย (ผลผลิตของโครงการ)	งบประมาณ					ตัวชี้วัด (KPI)	ผลที่คาดว่าจะได้รับ	หน่วยงาน ที่รับผิดชอบ หลัก
				๒๕๖๑ (บาท)	๒๕๖๒ (บาท)	๒๕๖๓ (บาท)	๒๕๖๔ (บาท)	๒๕๖๕ (บาท)			
๕๒	ก่อสร้างถนน ค.ส.ล. หมู่ที่ ๗,๖ ตำบลบางตาหงาย เชื่อมต่อบ้านหนองกรด อำเภอบรรพตพิสัย จังหวัดนครสวรรค์ เริ่มต้น N ๑๕° ๕๖' ๕๘.๘๔" E ๑๐๐° ๐' ๓.๐๘" สิ้นสุด N ๑๕° ๕๘' ๓.๓๒" E ๑๐๐° ๑' ๓๔.๐๙" (ปสผ. ๕) (ทบทวนแผนฯ เปลี่ยนแปลง ค.๒/๖๑ ผ.๐๔ ล.๑๓)	เพื่อให้ประชาชนได้รับความสะดวกในการเดินทางและขนส่ง	ก่อสร้างถนน ค.ส.ล. ขนาดผิวจราจร กว้าง ๖.๐๐ เมตร หนา ๐.๑๕ เมตร ยาว ๓,๒๐๐ เมตร หรือมีพื้นที่ไม่น้อยกว่า ๑๙,๒๐๐ ตารางเมตร รายละเอียดตามแบบที่ อบจ.กำหนด	๒,๔๐๐,๐๐๐	๒,๒๐๐,๐๐๐	๒,๒๐๐,๐๐๐	-	-	๑. ระยะถนนที่ดำเนินการพัฒนา ๒. ระดับความพึงพอใจของผู้ใช้บริการ	ประชาชนได้รับความสะดวกปลอดภัยในการเดินทางและขนส่ง (ต.บางตาหงาย ๒,๐๕๘ ครัวเรือน ต.หนองกรด ๓,๖๑๑ ครัวเรือน)	กองช่าง

ก. ยุทธศาสตร์จังหวัดนครสวรรค์ที่ ๑ สร้างการเติบโตทางเศรษฐกิจด้วยแนวทางการพัฒนาแบบเมืองนครสวรรค์

ข. ยุทธศาสตร์การพัฒนาขององค์กรปกครองส่วนท้องถิ่นในเขตจังหวัดนครสวรรค์ที่ ๑ พัฒนาโครงสร้างพื้นฐาน

๑. ยุทธศาสตร์ การพัฒนาด้านโครงสร้างพื้นฐาน

กลยุทธ์ พัฒนาโครงข่ายด้านคมนาคมและการจราจร

๑.๑ แผนงาน เคหะและชุมชน

ที่	โครงการ	วัตถุประสงค์	เป้าหมาย (ผลผลิตของโครงการ)	งบประมาณ					ตัวชี้วัด (KPI)	ผลที่คาดว่าจะได้รับ	หน่วยงาน ที่รับผิดชอบ หลัก
				๒๕๖๑ (บาท)	๒๕๖๒ (บาท)	๒๕๖๓ (บาท)	๒๕๖๔ (บาท)	๒๕๖๕ (บาท)			
๕๓	ก่อสร้างถนน ค.ส.ล. หมู่ที่ ๘ ตำบลตาซัด เชื่อมต่อดำบลตาซัด อำเภอบรรพตพิสัย จังหวัดนครสวรรค์ เริ่มต้น N ๑๖° ๓' ๔๒.๙๑" E ๙๙° ๕๖' ๔๗.๖๑" สิ้นสุด N ๑๖° ๓' ๗.๓๘" E ๙๙° ๕๘' ๑๖.๘๘" (ปสผ.๓) (ทบทวนแผนฯ ผ.๐๔-๓๒, ๓๙)	เพื่อให้ประชาชนได้รับความสะดวกในการเดินทางและขนส่ง	ก่อสร้างถนน ค.ส.ล. ขนาดผิวจราจร กว้าง ๖.๐๐ เมตร หนา ๐.๑๕ เมตร ยาว ๔,๙๓๐ เมตร หรือมีพื้นที่ไม่น้อยกว่า ๒๑,๖๐๐ ตารางเมตร รายละเอียดตามแบบที่ อบจ.กำหนด	๑,๒๐๐,๐๐๐	๓,๓๐๐,๐๐๐	๓,๐๐๐,๐๐๐	-	-	๑. ระยะถนนที่ดำเนินการพัฒนา ๒. ระดับความพึงพอใจของผู้ใช้บริการ	ประชาชนได้รับความสะดวกปลอดภัยในการเดินทางและขนส่ง (ต.ตาซัด ๒,๒๖๘ ครัวเรือน ต.ตาซัง ๑,๗๙๑ ครัวเรือน)	กองช่าง

ก. ยุทธศาสตร์จังหวัดนครสวรรค์ที่ ๑ สร้างการเติบโตทางเศรษฐกิจด้วยแนวทางการพัฒนาแบบเมืองนครสวรรค์

ข. ยุทธศาสตร์การพัฒนาขององค์กรปกครองส่วนท้องถิ่นในเขตจังหวัดนครสวรรค์ที่ ๑ พัฒนาโครงสร้างพื้นฐาน

๑. ยุทธศาสตร์ การพัฒนาด้านโครงสร้างพื้นฐาน

กลยุทธ์ พัฒนาโครงข่ายด้านคมนาคมและการจราจร

๑.๑ แผนงาน เคหะและชุมชน

ที่	โครงการ	วัตถุประสงค์	เป้าหมาย (ผลผลิตของโครงการ)	งบประมาณ					ตัวชี้วัด (KPI)	ผลที่คาดว่าจะได้รับ	หน่วยงาน ที่รับผิดชอบ หลัก
				๒๕๖๑ (บาท)	๒๕๖๒ (บาท)	๒๕๖๓ (บาท)	๒๕๖๔ (บาท)	๒๕๖๕ (บาท)			
๕๔	ก่อสร้างถนน ค.ส.ล. ทางหลวง ท้องถิ่น นว.ถ. ๑-๐๐๗๒ บ้านมาบมะขาม - บ้านไผ่ ตำบลเจริญผล เชื่อมต่อ ตำบลตาสัง อำเภอบรรพตพิสัย จังหวัดนครสวรรค์ เริ่มต้น N ๑๖° ๑' ๕๖" E ๙๙° ๕๙' ๑๔" สิ้นสุด N ๑๖° ๑' ๒๔.๗๖" E ๙๙° ๕๙' ๒๐.๕๗" (ทบทวนแผนฯ ผ.๐๔-๓๓, ๔๐)	เพื่อให้ประชาชน ได้รับความสะดวก ในการเดินทางและขนส่ง	ก่อสร้างถนน ค.ส.ล. ขนาด ผิวจราจรกว้าง ๖.๐๐ เมตร หนา ๐.๑๕ เมตร ยาว ๑,๐๐๐ เมตร หรือมีพื้นที่ก่อสร้างไม่น้อยกว่า ๖,๐๐๐ ตารางเมตร รายละเอียดตามแบบที่ อบจ.กำหนด	๒,๘๐๐,๐๐๐	-	-	-	-	๑. ระยะถนนที่ ดำเนินการพัฒนา ๒. ระดับความ พึงพอใจของผู้ใช้ บริการ	ประชาชนได้รับความ สะดวกปลอดภัย ในการเดินทาง และขนส่ง (ต.เจริญผล ๑,๙๒๘ ครัวเรือน ต.ตาสัง ๑,๐๐๐ ครัวเรือน)	กองช่าง

ก. ยุทธศาสตร์จังหวัดนครสวรรค์ที่ ๑ สร้างการเติบโตทางเศรษฐกิจด้วยแนวทางการพัฒนาแบบเมืองนครสวรรค์

ข. ยุทธศาสตร์การพัฒนาขององค์กรปกครองส่วนท้องถิ่นในเขตจังหวัดนครสวรรค์ที่ ๑ พัฒนาโครงสร้างพื้นฐาน

๑. ยุทธศาสตร์ การพัฒนาด้านโครงสร้างพื้นฐาน

กลยุทธ์ พัฒนาโครงข่ายด้านคมนาคมและการจราจร

๑.๑ แผนงาน เคหะและชุมชน

ที่	โครงการ	วัตถุประสงค์	เป้าหมาย (ผลผลิตของโครงการ)	งบประมาณ					ตัวชี้วัด (KPI)	ผลที่คาดว่าจะได้รับ	หน่วยงาน ที่รับผิดชอบ หลัก
				๒๕๖๑ (บาท)	๒๕๖๒ (บาท)	๒๕๖๓ (บาท)	๒๕๖๔ (บาท)	๒๕๖๕ (บาท)			
๕๕	ก่อสร้างถนน ค.ส.ล. หมู่ที่ ๙ ตำบลหนองกรด เชื่อมต่อดำบลบางตาหงาย อำเภอบรรพตพิสัย จังหวัดนครสวรรค์ เริ่มต้น N ๑๕° ๕๘' ๓๖.๓" E ๑๐๐° ๓' ๔๔.๔" สิ้นสุด N ๑๕° ๕๗' ๕๗.๒๗" E ๑๐๐° ๓' ๑๑.๗๓" (ทบทวนแผนฯ ผ.๐๔-๓๔, ๔๑)	เพื่อให้ประชาชนได้รับความสะดวกในการเดินทางและขนส่ง	ก่อสร้างถนน ค.ส.ล. ขนาดผิวจราจรกว้าง ๖.๐๐ เมตร หนา ๐.๑๕ เมตร ยาว ๒,๖๐๐ เมตร ไหล่ทางกว้างข้างละ ๐.๕๐ เมตร หรือมีพื้นที่ไม่น้อยกว่า ๑๕,๖๐๐ ตารางเมตร รายละเอียดตามแบบที่ อบจ.กำหนด	-	๓,๐๐๐,๐๐๐	-	-	๕,๕๐๐,๐๐๐	๑. ระยะถนนที่ดำเนินการพัฒนา ๒. ระดับความพึงพอใจของผู้ใช้บริการ	ประชาชนได้รับความสะดวกปลอดภัยในการเดินทางและขนส่ง (ต.หนองกรด ๒,๘๔๔ ครัวเรือน ต.บางตาหงาย ๑,๖๔๕ ครัวเรือน)	กองช่าง

ก. ยุทธศาสตร์จังหวัดนครสวรรค์ที่ ๑ สร้างการเติบโตทางเศรษฐกิจด้วยแนวทางการพัฒนาแบบเมืองนครสวรรค์

ข. ยุทธศาสตร์การพัฒนาขององค์กรปกครองส่วนท้องถิ่นในเขตจังหวัดนครสวรรค์ที่ ๑ พัฒนาโครงสร้างพื้นฐาน

๑. ยุทธศาสตร์ การพัฒนาด้านโครงสร้างพื้นฐาน

กลยุทธ์ พัฒนาโครงข่ายด้านคมนาคมและการจราจร

๑.๑ แผนงาน เคหะและชุมชน

ที่	โครงการ	วัตถุประสงค์	เป้าหมาย (ผลผลิตของโครงการ)	งบประมาณ					ตัวชี้วัด (KPI)	ผลที่คาดว่าจะได้รับ	หน่วยงาน ที่รับผิดชอบ หลัก
				๒๕๖๑ (บาท)	๒๕๖๒ (บาท)	๒๕๖๓ (บาท)	๒๕๖๔ (บาท)	๒๕๖๕ (บาท)			
๕๖	ก่อสร้างถนน ค.ส.ล. หมู่ที่ ๘ ตำบลด่านช้าง อำเภอบรรพตพิสัย จังหวัดนครสวรรค์ เชื่อมต่อด้านป่าพุทรา อำเภอขาณุวรลักษบุรี จังหวัดกำแพงเพชร เริ่มต้น N ๑๖° ๗' ๖" E ๙๙° ๕๙' ๕" สิ้นสุด N ๑๖° ๗' ๓๖" E ๙๙° ๕๘' ๔๗" (ทบทวนแผนฯ ผ.๐๔-๓๔, ๔๒)	เพื่อให้ประชาชนได้รับความสะดวกในการเดินทางและขนส่ง	ก่อสร้างถนน ค.ส.ล. ขนาดผิวจราจรกว้าง ๖.๐๐ เมตร หนา ๐.๑๕ เมตร ยาว ๑,๑๐๐ เมตร ไหล่ทางกว้างข้างละ ๐.๕๐ เมตร หรือมีพื้นที่ไม่น้อยกว่า ๖,๖๐๐ ตารางเมตร รายละเอียดตามแบบที่ อบจ.กำหนด	๒,๔๐๐,๐๐๐	๑,๐๐๐,๐๐๐	-	-	-	๑. ระยะถนนที่ดำเนินการพัฒนา ๒. ระดับความพึงพอใจของผู้ใช้บริการ	ประชาชนได้รับความสะดวกปลอดภัยในการเดินทางและขนส่ง (ต.ด่านช้าง ๑,๗๗๘ ครัวเรือน ต.ป่าพุทรา ๘๐๐ ครัวเรือน)	กองช่าง

ก. ยุทธศาสตร์จังหวัดนครสวรรค์ที่ ๑ สร้างการเติบโตทางเศรษฐกิจด้วยแนวทางการพัฒนาแบบเมืองนครสวรรค์

ข. ยุทธศาสตร์การพัฒนาขององค์กรปกครองส่วนท้องถิ่นในเขตจังหวัดนครสวรรค์ที่ ๑ พัฒนาโครงสร้างพื้นฐาน

๑. ยุทธศาสตร์ การพัฒนาด้านโครงสร้างพื้นฐาน

กลยุทธ์ พัฒนาโครงข่ายด้านคมนาคมและการจราจร

๑.๑ แผนงาน เคหะและชุมชน

ที่	โครงการ	วัตถุประสงค์	เป้าหมาย (ผลผลิตของโครงการ)	งบประมาณ					ตัวชี้วัด (KPI)	ผลที่คาดว่าจะได้รับ	หน่วยงาน ที่รับผิดชอบ หลัก
				๒๕๖๑ (บาท)	๒๕๖๒ (บาท)	๒๕๖๓ (บาท)	๒๕๖๔ (บาท)	๒๕๖๕ (บาท)			
๕๗	ก่อสร้างถนน ค.ส.ล. หมู่ที่ ๑๐,๑๒ ตำบลหนองตาว อำเภอบรรพตพิสัย จังหวัดนครสวรรค์ เชื่อมต่อดำบลห้วยแก้ว อำเภอบึงนาราง จังหวัดพิจิตร เริ่มต้น N ๑๖° ๙' ๓๒.๔๖" E ๑๐๐° ๓' ๔๘.๘๖" สิ้นสุด N ๑๖° ๙' ๑๗.๖๔" E ๑๐๐° ๓' ๓๕.๘๖" (ทบทวนแผนฯ ผ.๐๔-๓๕, ๔๓)	เพื่อให้ประชาชนได้รับความสะดวกในการเดินทางและขนส่ง	ก่อสร้างถนน ค.ส.ล. ขนาดผิวจราจรกว้าง ๖.๐๐ เมตร หนา ๐.๑๕ เมตร ยาว ๖๕๐ เมตร หรือมีพื้นที่ไม่น้อยกว่า ๓,๙๐๐ ตารางเมตร รายละเอียดตามแบบที่ อบจ.กำหนด	๑,๐๐๐,๐๐๐	๑,๑๐๐,๐๐๐	-	-	-	๑. ระยะถนนที่ดำเนินการพัฒนา ๒. ระดับความพึงพอใจของผู้ใช้บริการ	ประชาชนได้รับความสะดวกปลอดภัยในการเดินทางและขนส่ง (ต.หนองตาว ๑,๔๐๘ ครัวเรือน ต.ห้วยแก้ว ๖๐๐ ครัวเรือน)	กองช่าง

ก. ยุทธศาสตร์จังหวัดนครสวรรค์ที่ ๑ สร้างการเติบโตทางเศรษฐกิจด้วยแนวทางการพัฒนาแบบเมืองนครสวรรค์

ข. ยุทธศาสตร์การพัฒนาขององค์กรปกครองส่วนท้องถิ่นในเขตจังหวัดนครสวรรค์ที่ ๑ พัฒนาโครงสร้างพื้นฐาน

๑. ยุทธศาสตร์ การพัฒนาด้านโครงสร้างพื้นฐาน

กลยุทธ์ พัฒนาโครงข่ายด้านคมนาคมและการจราจร

๑.๑ แผนงาน เคหะและชุมชน

ที่	โครงการ	วัตถุประสงค์	เป้าหมาย (ผลผลิตของโครงการ)	งบประมาณ					ตัวชี้วัด (KPI)	ผลที่คาดว่าจะได้รับ	หน่วยงาน ที่รับผิดชอบ หลัก
				๒๕๖๑ (บาท)	๒๕๖๒ (บาท)	๒๕๖๓ (บาท)	๒๕๖๔ (บาท)	๒๕๖๕ (บาท)			
๕๘	ก่อสร้างถนน ค.ส.ล. หมู่ที่ ๓ ตำบลหนองกรด อำเภอบรรพตพิสัย จังหวัดนครสวรรค์ เชื่อมต่อดำบลทะเลนง อำเภอโพทะเล จังหวัดพิจิตร เริ่มต้น N ๑๖° ๒' ๕.๒๐" E ๑๐๐° ๗' ๒๗.๖๗" สิ้นสุด N ๑๖° ๒' ๘.๔๖" E ๑๐๐° ๗' ๓๘.๕๖" (ทบทวนแผนฯ เพิ่มเติม ค.๑/๖๑ ผ.๐๔-๑, ๑)	เพื่อให้ประชาชนได้รับความสะดวกในการเดินทางและขนส่ง	ก่อสร้างถนน ค.ส.ล. ขนาดผิวจราจรกว้าง ๖.๐๐ เมตร หนา ๐.๑๕ เมตร ยาว ๓๔๐ เมตร หรือมีพื้นที่ไม่น้อยกว่า ๒,๐๔๐ ตารางเมตร พร้อมวางท่อระบายน้ำ รายละเอียดตามแบบที่อบจ.กำหนด	๑,๖๐๐,๐๐๐	-	-	-	-	๑. ระยะถนนที่ดำเนินการพัฒนา ๒. ระดับความพึงพอใจของผู้ใช้บริการ	ประชาชนที่ได้รับความสะดวกปลอดภัยในการเดินทางและขนส่ง (ต.หนองกรด ๒,๘๔๔ ครัวเรือน ต.ทะเลนง ๑,๖๕๐ ครัวเรือน)	กองช่าง

ก. ยุทธศาสตร์จังหวัดนครสวรรค์ที่ ๑ สร้างการเติบโตทางเศรษฐกิจด้วยแนวทางการพัฒนาแบบเมืองนครสวรรค์

ข. ยุทธศาสตร์การพัฒนาขององค์กรปกครองส่วนท้องถิ่นในเขตจังหวัดนครสวรรค์ที่ ๑ พัฒนาโครงสร้างพื้นฐาน

๑. ยุทธศาสตร์ การพัฒนาด้านโครงสร้างพื้นฐาน

กลยุทธ์ พัฒนาโครงข่ายด้านคมนาคมและการจราจร

๑.๑ แผนงาน เคหะและชุมชน

ที่	โครงการ	วัตถุประสงค์	เป้าหมาย (ผลผลิตของโครงการ)	งบประมาณ					ตัวชี้วัด (KPI)	ผลที่คาดว่าจะได้รับ	หน่วยงาน ที่รับผิดชอบ หลัก
				๒๕๖๑ (บาท)	๒๕๖๒ (บาท)	๒๕๖๓ (บาท)	๒๕๖๔ (บาท)	๒๕๖๕ (บาท)			
๕๙	เสริมผิวจราจรแอสฟัลต์ติกคอนกรีต ทางหลวงท้องถิ่น นว.ถ. ๑-๐๐๗๕ บ้านหนองซาก-บ้านเนินพยอม ตำบลบึงปลาทู เชื่อมต่อ ตำบลหนองตางู อำเภอบรรพตพิสัย จังหวัดนครสวรรค์ เริ่มต้น N ๑๖° ๐๗' ๔๓.๑๓" E ๑๐๐° ๓๐' ๕๑.๙๕" สิ้นสุด N ๑๖° ๐๕' ๔๐.๙๑" E ๑๐๐° ๐๓' ๑๒.๓๕" (ทบทวนแผนฯ เพิ่มเติม ค.๒/๖๑ ผ.๐๑-๓, ๓)	เพื่อให้ประชาชน ได้รับความสะดวก ในการเดินทางและขนส่ง	เสริมผิวจราจรแอสฟัลต์ติกคอนกรีต แบ่งเป็น ๒ ช่วง ดังนี้ <u>ช่วงที่ ๑</u> เสริมผิวจราจรแอสฟัลต์ติกคอนกรีต ขนาดผิวจราจรกว้าง ๖.๐๐ เมตร หนาเฉลี่ย ๐.๐๔ เมตร ยาว ๕๙๐ เมตร หรือมีพื้นที่ ไม่น้อยกว่า ๓,๕๔๐ ตารางเมตร <u>ช่วงที่ ๒</u> เสริมผิวจราจรแอสฟัลต์ติกคอนกรีต ขนาดผิวจราจรกว้าง ๖.๐๐ เมตร หนาเฉลี่ย ๐.๐๔ เมตร ยาว ๑,๒๕๐ เมตร ไหล่ทาง กว้างข้างละ ๑.๐๐ เมตร หรือมีพื้นที่ไม่น้อยกว่า ๑๐,๐๐๐ ตารางเมตร รายละเอียดตามแบบที่ อบจ.กำหนด	๓,๓๐๐,๐๐๐	-	-	-	-	๑. ระยะเวลาที่ ดำเนินการพัฒนา ๒. ระดับความพึงพอใจ ของผู้ใช้บริการ	ประชาชนที่ได้รับความ สะดวกปลอดภัยในการ เดินทางและขนส่ง (ต.บึงปลาทู ๑,๐๔๑ ครัวเรือน ต.หนองตางู ๑,๔๐๘ ครัวเรือน)	กองช่าง

ก. ยุทธศาสตร์จังหวัดนครสวรรค์ที่ ๑ สร้างการเติบโตทางเศรษฐกิจด้วยแนวทางการพัฒนาแบบเมืองนครสวรรค์

ข. ยุทธศาสตร์การพัฒนาขององค์กรปกครองส่วนท้องถิ่นในเขตจังหวัดนครสวรรค์ที่ ๑ พัฒนาโครงสร้างพื้นฐาน

๑. ยุทธศาสตร์ การพัฒนาด้านโครงสร้างพื้นฐาน

กลยุทธ์ พัฒนาโครงข่ายด้านคมนาคมและการจราจร

๑.๑ แผนงาน เคหะและชุมชน

ที่	โครงการ	วัตถุประสงค์	เป้าหมาย (ผลผลิตของโครงการ)	งบประมาณ					ตัวชี้วัด (KPI)	ผลที่คาดว่าจะได้รับ	หน่วยงาน ที่รับผิดชอบ หลัก
				๒๕๖๑ (บาท)	๒๕๖๒ (บาท)	๒๕๖๓ (บาท)	๒๕๖๔ (บาท)	๒๕๖๕ (บาท)			
๖๐	ก่อสร้างถนน ค.ส.ล. ทางหลวง ท้องถิ่น นว.ถ.๑-๐๐๙๙ แยก ทล.๑ - บ้านเนินม่วง ตำบลบ้านแดน อำเภอบรรพตพิสัย เชื่อมต่อ ตำบลบ้านไร่ อำเภอลาดยาว จังหวัดนครสวรรค์ เริ่มต้น N ๑๕° ๕๕' ๓๑.๖๒" E ๙๙° ๕๒' ๒๘.๖๑" สิ้นสุด N ๑๕° ๕๐' ๓๗.๔๗" E ๙๙° ๔๘' ๕๖.๖๔" (ทบทวนแผนฯ ผ.๐๔-๑๑, ๑๕)	เพื่อให้ประชาชน ได้รับความสะดวก ในการเดินทางและขนส่ง	ก่อสร้างถนน ค.ส.ล. ขนาดผิวจราจรกว้าง ๖.๐๐ เมตร หนา ๐.๑๕ เมตร ยาว ๕,๐๐๐ เมตร หรือมีพื้นที่ ไม่น้อยกว่า ๓๐,๐๐๐ ตารางเมตร รายละเอียดตามแบบที่ อบจ. กำหนด	๒,๐๐๐,๐๐๐	๔,๕๐๐,๐๐๐	๔,๕๐๐,๐๐๐	๔,๕๐๐,๐๐๐	-	๑. ระยะถนนที่ ดำเนินการพัฒนา ๒. ระดับความ พึงพอใจของผู้ใช้ บริการ	ประชาชนได้รับความ สะดวกปลอดภัย ในการเดินทาง และขนส่ง (ต.บ้านแดน ๑,๖๖๑ ครัวเรือน ต.บ้านไร่ ๒,๘๙๐ ครัวเรือน)	กองช่าง

ก. ยุทธศาสตร์จังหวัดนครสวรรค์ที่ ๑ สร้างการเติบโตทางเศรษฐกิจด้วยแนวทางการพัฒนาแบบเมืองนครสวรรค์

ข. ยุทธศาสตร์การพัฒนาขององค์กรปกครองส่วนท้องถิ่นในเขตจังหวัดนครสวรรค์ที่ ๑ พัฒนาโครงสร้างพื้นฐาน

๑. ยุทธศาสตร์ การพัฒนาด้านโครงสร้างพื้นฐาน

กลยุทธ์ พัฒนาโครงข่ายด้านคมนาคมและการจราจร

๑.๑ แผนงาน เคหะและชุมชน

ที่	โครงการ	วัตถุประสงค์	เป้าหมาย (ผลผลิตของโครงการ)	งบประมาณ					ตัวชี้วัด (KPI)	ผลที่คาดว่าจะได้รับ	หน่วยงาน ที่รับผิดชอบ หลัก
				๒๕๖๑ (บาท)	๒๕๖๒ (บาท)	๒๕๖๓ (บาท)	๒๕๖๔ (บาท)	๒๕๖๕ (บาท)			
๖๑	ก่อสร้างสะพาน ค.ส.ล. หมู่ที่ ๑๐ ตำบลตาสัง เชื่อมต่อบริเวณตำบลเจริญผล อำเภอบรรพตพิสัย จังหวัดนครสวรรค์ N ๑๖° ๑' ๗.๓๑" E ๑๐๐° ๐' ๒๒.๑๑" (ปสผ. ๖)	เพื่อให้ประชาชนได้รับความสะดวกในการเดินทางและขนส่ง	ก่อสร้างสะพาน ค.ส.ล. ขนาดกว้าง ๗.๐๐ เมตร ยาว ๑๖ เมตร รายละเอียดตามแบบที่ อบจ.กำหนด	-	-	๒,๐๐๐,๐๐๐	-	-	๑. ระยะเวลาที่ดำเนินการพัฒนา ๒. ระดับความพึงพอใจของผู้ใช้บริการ	ประชาชนได้รับความสะดวกปลอดภัยในการเดินทางและขนส่ง (ต.ตาสัง ๑,๗๙๑ ครัวเรือน ต.เจริญผล ๒,๔๕๒ ครัวเรือน)	กองช่าง

ก. ยุทธศาสตร์จังหวัดนครสวรรค์ที่ ๑ สร้างการเติบโตทางเศรษฐกิจด้วยแนวทางการพัฒนาแบบเมืองนครสวรรค์

ข. ยุทธศาสตร์การพัฒนาขององค์กรปกครองส่วนท้องถิ่นในเขตจังหวัดนครสวรรค์ที่ ๑ พัฒนาโครงสร้างพื้นฐาน

๑. ยุทธศาสตร์ การพัฒนาด้านโครงสร้างพื้นฐาน

กลยุทธ์ พัฒนาโครงข่ายด้านคมนาคมและการจราจร

๑.๑ แผนงาน เคหะและชุมชน

ที่	โครงการ	วัตถุประสงค์	เป้าหมาย (ผลผลิตของโครงการ)	งบประมาณ					ตัวชี้วัด (KPI)	ผลที่คาดว่าจะได้รับ	หน่วยงาน ที่รับผิดชอบ หลัก
				๒๕๖๑ (บาท)	๒๕๖๒ (บาท)	๒๕๖๓ (บาท)	๒๕๖๔ (บาท)	๒๕๖๕ (บาท)			
๖๒	ก่อสร้างถนน ค.ส.ล. หมู่ที่ ๒ ตำบลตาซัด เชื่อมต่อดำบลตาซัด อำเภอบรรพตพิสัย จังหวัดนครสวรรค์ (สิ้นสุดโครงการ) เริ่มต้น N ๑๕° ๕๙' ๕๓.๖๓" E ๙๙° ๕๖' ๑๗.๕๗" สิ้นสุด N ๑๖° ๐' ๑๒.๑๖" E ๙๙° ๕๕' ๕๔.๔๘" (ปสผ. ๗)	เพื่อให้ประชาชนได้รับความสะดวกในการเดินทางและขนส่ง	ก่อสร้างถนน ค.ส.ล. ขนาดผิวจราจร กว้าง ๖.๐๐ เมตร หนา ๐.๑๕ เมตร ยาว ๙๕๐ เมตร หรือมีพื้นที่ไม่น้อยกว่า ๕,๗๐๐ ตารางเมตร รายละเอียดตามแบบที่ อบจ.กำหนด	-	-	๒,๐๐๐,๐๐๐	๒,๐๐๐,๐๐๐	-	๑. ระยะถนนที่ดำเนินการพัฒนา ๒. ระดับความพึงพอใจของผู้ใช้บริการ	ประชาชนได้รับความสะดวกปลอดภัยในการเดินทางและขนส่ง (ต.ตาซัด ๒,๒๖๘ ครัวเรือน ต.ตาสัง ๑,๗๙๑ ครัวเรือน)	กองช่าง

ก. ยุทธศาสตร์จังหวัดนครสวรรค์ที่ ๑ สร้างการเติบโตทางเศรษฐกิจด้วยแนวทางการพัฒนาแบบเมืองนครสวรรค์

ข. ยุทธศาสตร์การพัฒนาขององค์กรปกครองส่วนท้องถิ่นในเขตจังหวัดนครสวรรค์ที่ ๑ พัฒนาโครงสร้างพื้นฐาน

๑. ยุทธศาสตร์ การพัฒนาด้านโครงสร้างพื้นฐาน

กลยุทธ์ พัฒนาโครงข่ายด้านคมนาคมและการจราจร

๑.๑ แผนงาน เคหะและชุมชน

ที่	โครงการ	วัตถุประสงค์	เป้าหมาย (ผลผลิตของโครงการ)	งบประมาณ					ตัวชี้วัด (KPI)	ผลที่คาดว่าจะได้รับ	หน่วยงาน ที่รับผิดชอบ หลัก
				๒๕๖๑ (บาท)	๒๕๖๒ (บาท)	๒๕๖๓ (บาท)	๒๕๖๔ (บาท)	๒๕๖๕ (บาท)			
๖๓	ก่อสร้างสะพาน ค.ส.ล. หมู่ที่ ๘ ตำบลตาสัง เชื่อมต่อ ตำบลด่านช้าง อำเภอบรรพตพิสัย จังหวัดนครสวรรค์ N ๑๖° ๐๒' ๔๗.๖๖" E ๙๙° ๕๙' ๓.๕๒" (ปสผ. ๑๔)	เพื่อให้ประชาชน ได้รับความสะดวก ในการเดินทางและขนส่ง	ก่อสร้างสะพาน ค.ส.ล. ขนาดกว้าง ๗.๐๐ เมตร ยาว ๒๒ เมตร รายละเอียดตามแบบที่ อบจ.กำหนด	-	-	๓,๐๐๐,๐๐๐	-	-	๑. ระยะเวลาที่ ดำเนินการพัฒนา ๒. ระดับความ พึงพอใจของผู้ใช้ บริการ	ประชาชนได้รับความ สะดวกปลอดภัย ในการเดินทาง และขนส่ง (ต.ตาสัง ๑,๗๙๑ ครัวเรือน ต.ด่านช้าง ๒,๔๕๒ ครัวเรือน)	กองช่าง

ก. ยุทธศาสตร์จังหวัดนครสวรรค์ที่ ๑ สร้างการเติบโตทางเศรษฐกิจด้วยแนวทางการพัฒนาแบบเมืองนครสวรรค์

ข. ยุทธศาสตร์การพัฒนาขององค์กรปกครองส่วนท้องถิ่นในเขตจังหวัดนครสวรรค์ที่ ๑ พัฒนาโครงสร้างพื้นฐาน

๑. ยุทธศาสตร์ การพัฒนาด้านโครงสร้างพื้นฐาน

กลยุทธ์ พัฒนาโครงข่ายด้านคมนาคมและการจราจร

๑.๑ แผนงาน เคหะและชุมชน

ที่	โครงการ	วัตถุประสงค์	เป้าหมาย (ผลผลิตของโครงการ)	งบประมาณ					ตัวชี้วัด (KPI)	ผลที่คาดว่าจะได้รับ	หน่วยงาน ที่รับผิดชอบ หลัก
				๒๕๖๑ (บาท)	๒๕๖๒ (บาท)	๒๕๖๓ (บาท)	๒๕๖๔ (บาท)	๒๕๖๕ (บาท)			
๖๔	ปรับปรุงถนนผิวทางคอนกรีต ทางหลวงท้องถิ่น นว.ถ.๑-๐๐๗๒ บ้านมาบมะขาม-บ้านไผ่ ตำบลเจริญผล เชื่อมต่อ ตำบลตาสัง อำเภอบรรพตพิสัย จังหวัดนครสวรรค์ เริ่มต้น N ๑๕° ๕๙' ๓๘.๕๔" E ๑๐๐° ๐' ๔๕.๒๔" สิ้นสุด N ๑๖° ๑' ๕๖.๐๑" E ๙๙° ๕๙' ๑๔.๒๑" (ประชาคมระดับจังหวัด)	เพื่อให้ประชาชน ได้รับความสะดวก ในการเดินทางและขนส่ง	ปรับปรุงถนนผิวทางคอนกรีต ขนาดผิวจราจร กว้าง ๖.๐๐ เมตร หนา ๐.๑๕ เมตร ยาว ๕,๑๗๐ เมตร ไหล่ทางข้างละ ๐-๑.๐๐ เมตร หรือมีพื้นที่ไม่น้อยกว่า ๓๑,๐๒๐ ตารางเมตร รายละเอียดตามแบบที่ อบจ.กำหนด	-	-	๒,๐๐๐,๐๐๐	๓,๐๐๐,๐๐๐	๒,๐๐๐,๐๐๐	๑. ระยะถนนที่ ดำเนินการพัฒนา ๒. ระดับความ พึงพอใจของผู้ใช้ บริการ	ประชาชนได้รับความ สะดวกปลอดภัย ในการเดินทาง และขนส่ง (ต.ตาสัง ๑,๗๙๑ ครัวเรือน ต.เจริญผล ๒,๔๕๒ ครัวเรือน)	กองช่าง

ก. ยุทธศาสตร์จังหวัดนครสวรรค์ที่ ๑ สร้างการเติบโตทางเศรษฐกิจด้วยแนวทางการพัฒนาแบบเมืองนครสวรรค์

ข. ยุทธศาสตร์การพัฒนาขององค์กรปกครองส่วนท้องถิ่นในเขตจังหวัดนครสวรรค์ที่ ๑ พัฒนาโครงสร้างพื้นฐาน

๑. ยุทธศาสตร์ การพัฒนาด้านโครงสร้างพื้นฐาน

กลยุทธ์ พัฒนาโครงข่ายด้านคมนาคมและการจราจร

๑.๑ แผนงาน เคหะและชุมชน

ที่	โครงการ	วัตถุประสงค์	เป้าหมาย (ผลผลิตของโครงการ)	งบประมาณ					ตัวชี้วัด (KPI)	ผลที่คาดว่าจะได้รับ	หน่วยงาน ที่รับผิดชอบ หลัก
				๒๕๖๑ (บาท)	๒๕๖๒ (บาท)	๒๕๖๓ (บาท)	๒๕๖๔ (บาท)	๒๕๖๕ (บาท)			
๖๕	ก่อสร้างถนนลาดยางผิวจราจร แอสฟัลท์ติกคอนกรีต ทางหลวงท้องถิ่น นว.ถ.๑-๐๑๐๙ แยก ทล. ๑-บ้านน้ำหัก ตำบลบางแก้ว เชื่อมต่อ ตำบลบ้านแดน อำเภอบรรพตพิสัย จังหวัดนครสวรรค์ เริ่มต้น N ๑๕° ๕๗' ๔๐.๕๗" E ๙๙° ๕๐' ๓๒.๗๙" สิ้นสุด N ๑๕° ๕๖' ๗.๖๓" E ๙๙° ๕๖' ๔๗.๓๙" (ปสผ. ๑๒)	เพื่อให้ประชาชน ได้รับความสะดวก ในการเดินทางและขนส่ง	ก่อสร้างถนนลาดยางผิวจราจร แอสฟัลท์ติกคอนกรีต ขนาดผิวจราจร กว้าง ๖.๐๐ เมตร หนาเฉลี่ย ๐.๑๔ เมตร ยาว ๑๐,๐๐๐ เมตร ไหล่ทางกว้าง ข้างละ ๐.๐๐-๑.๐๐ เมตร หรือมีพื้นที่ไม่น้อยกว่า ๗๐,๐๐๐ ตารางเมตร รายละเอียดตามแบบที่ อบจ.กำหนด	-	-	๕,๐๐๐,๐๐๐	๑๐,๐๐๐,๐๐๐	๑๐,๐๐๐,๐๐๐	๑. ระยะถนนที่ ดำเนินการพัฒนา ๒. ระดับความ พึงพอใจของผู้ใช้ บริการ	ประชาชนได้รับความ สะดวกปลอดภัย ในการเดินทาง และขนส่ง (ต.บางแก้ว ๒,๐๑๘ ครัวเรือน ต.บ้านแดน ๒,๑๗๑ ครัวเรือน)	กองช่าง

ก. ยุทธศาสตร์จังหวัดนครสวรรค์ที่ ๑ สร้างการเติบโตทางเศรษฐกิจด้วยแนวทางการพัฒนาแบบเมืองนครสวรรค์

ข. ยุทธศาสตร์การพัฒนาขององค์กรปกครองส่วนท้องถิ่นในเขตจังหวัดนครสวรรค์ที่ ๑ พัฒนาโครงสร้างพื้นฐาน

๑. ยุทธศาสตร์ การพัฒนาด้านโครงสร้างพื้นฐาน

กลยุทธ์ พัฒนาโครงข่ายด้านคมนาคมและการจราจร

๑.๑ แผนงาน เคหะและชุมชน

ที่	โครงการ	วัตถุประสงค์	เป้าหมาย (ผลผลิตของโครงการ)	งบประมาณ					ตัวชี้วัด (KPI)	ผลที่คาดว่าจะได้รับ	หน่วยงาน ที่รับผิดชอบ หลัก
				๒๕๖๑ (บาท)	๒๕๖๒ (บาท)	๒๕๖๓ (บาท)	๒๕๖๔ (บาท)	๒๕๖๕ (บาท)			
๖๖	อำเภอหนองบัว ปรับปรุงถนนผิวจราจร ทางหลวงท้องถิ่น รหัสสายทาง นว.ถ.๑-๐๐๓๗ บ้านหนองกลับ-บ้านเหมืองแร่ ตำบลหนองกลับ เชื่อมต่อ ตำบลทุ่งทอง อำเภอหนองบัว จังหวัดนครสวรรค์ เริ่มต้น N ๑๕° ๕๒' ๐๔.๑๗" E ๑๐๐° ๓๖' ๓๔.๓๖" สิ้นสุด N ๑๕° ๕๕' ๓๔.๗๑" E ๑๐๐° ๔๒' ๒๐.๓๙" (ทบทวนแผนฯ เปลี่ยนแปลง ค.๒/๖๑ ผ.๐๕-๑ ถ.๑)	เพื่อให้ประชาชนได้รับ ความสะดวกในการ เดินทางและขนส่ง	๑. ปรับปรุงถนนผิวจราจร ค.ส.ถ. ขนาดผิวจราจร กว้าง ๘.๐๐ เมตร ยาว ๙๒๕ เมตร หนา ๐.๒๕ เมตร ตารางเมตร รายละเอียด ๒. ซ่อมสร้างผิวทาง คอนกรีต ขนาดผิวจราจร กว้าง ๘.๐๐ เมตร หนา ๐.๒๕ เมตร ยาว ๓,๓๘๕ เมตร หรือมีพื้นที่ไม่น้อยกว่า ๒๗,๐๘๐ ตารางเมตร รายละเอียดตามแบบที่ อบจ.กำหนด	๖,๐๐๐,๐๐๐	-	-	-	-	๑. ระยะทางถนนที่ ดำเนินการปรับปรุง ๒. ระดับความ พึงพอใจของ ผู้ใช้บริการ	ประชาชนได้รับ ความสะดวก ปลอดภัยในการ เดินทางและขนส่ง (ต.หนองกลับ ๒,๗๙๐ ครัวเรือน ต.ทุ่งทอง ๑,๒๙๓ ครัวเรือน)	กองช่าง

ก. ยุทธศาสตร์จังหวัดนครสวรรค์ที่ ๑ สร้างการเติบโตทางเศรษฐกิจด้วยแนวทางการพัฒนาแบบเมืองนครสวรรค์

ข. ยุทธศาสตร์การพัฒนาขององค์กรปกครองส่วนท้องถิ่นในเขตจังหวัดนครสวรรค์ที่ ๑ พัฒนาโครงสร้างพื้นฐาน

๑. ยุทธศาสตร์ การพัฒนาด้านโครงสร้างพื้นฐาน

กลยุทธ์ พัฒนาโครงข่ายด้านคมนาคมและการจราจร

๑.๑ แผนงาน เคหะและชุมชน

ที่	โครงการ	วัตถุประสงค์	เป้าหมาย (ผลผลิตของโครงการ)	งบประมาณ					ตัวชี้วัด (KPI)	ผลที่คาดว่าจะได้รับ	หน่วยงาน ที่รับผิดชอบ หลัก
				๒๕๖๑ (บาท)	๒๕๖๒ (บาท)	๒๕๖๓ (บาท)	๒๕๖๔ (บาท)	๒๕๖๕ (บาท)			
๖๗	ก่อสร้างถนนลูกรัง หมู่ที่ ๗,๑๒ ตำบลวังบ่อ อำเภอหนองบัว เข้มต่อ ตำบลวังน้ำลาด อำเภอไพศาลี จังหวัดนครสวรรค์ เริ่มต้น N ๑๕° ๔๙' ๓.๓๖" E ๑๐๐° ๔๖' ๗.๗๑" สิ้นสุด N ๑๕° ๔๓' ๕๙.๙๔" E ๑๐๐° ๔๓' ๕๖.๙๗" (ทบทวนแผนฯ, เพิ่มเติม ค.๒/๖๑ ผ.๐๔-๖, ๑๑)	เพื่อให้ประชาชน ได้รับความสะดวก ในการเดินทางและขนส่ง	ก่อสร้างถนนลูกรัง ขนาด ผิวจราจรกว้าง ๗.๐๐ เมตร ยาว ๑๓,๔๐๐ เมตร หรือมี พื้นที่ไม่น้อยกว่า ๙๓,๘๐๐ ตารางเมตร รายละเอียดตาม แบบที่ อบจ.กำหนด	-	๙,๐๐๐,๐๐๐	-	-	-	๑. ระยะถนนที่ ดำเนินการพัฒนา ๒. ระดับความพึงพอใจ ของผู้ใช้บริการ	ประชาชนที่ได้รับความ สะดวก ปลอดภัยในการ เดินทางและขนส่ง (ต.วังบ่อ ๙๐๑ ครัวเรือน ต.วังน้ำลาด ๑๕๐ ครัวเรือน)	กองช่าง

ก. ยุทธศาสตร์จังหวัดนครสวรรค์ที่ ๑ สร้างการเติบโตทางเศรษฐกิจด้วยแนวทางการพัฒนาแบบเมืองนครสวรรค์

ข. ยุทธศาสตร์การพัฒนาขององค์กรปกครองส่วนท้องถิ่นในเขตจังหวัดนครสวรรค์ที่ ๑ พัฒนาโครงสร้างพื้นฐาน

๑. ยุทธศาสตร์ การพัฒนาด้านโครงสร้างพื้นฐาน

กลยุทธ์ พัฒนาโครงข่ายด้านคมนาคมและการจราจร

๑.๑ แผนงาน เคหะและชุมชน

ที่	โครงการ	วัตถุประสงค์	เป้าหมาย (ผลผลิตของโครงการ)	งบประมาณ					ตัวชี้วัด (KPI)	ผลที่คาดว่าจะได้รับ	หน่วยงาน ที่รับผิดชอบ หลัก
				๒๕๖๑ (บาท)	๒๕๖๒ (บาท)	๒๕๖๓ (บาท)	๒๕๖๔ (บาท)	๒๕๖๕ (บาท)			
๖๘	ก่อสร้างถนนหินคลุก หมู่ที่ ๑๕,๑๖ ตำบลหนองบัว เชื่อมต่อ ตำบลวังบ่อ อำเภอหนองบัว จังหวัดนครสวรรค์ เริ่มต้น N ๑๕° ๕๑' ๓๓.๖๓" E ๑๐๐° ๔๔' ๓.๑๙" สิ้นสุด N ๑๕° ๔๙' ๒๔.๘๔" E ๑๐๐° ๔๓' ๒๒.๒๒" (ทบทวนแผนฯ, เพิ่มเติม ค.๒/๖๑ ผ.๐๔-๗, ๑๒)	เพื่อให้ประชาชน ได้รับความสะดวก ในการเดินทางและขนส่ง	ก่อสร้างหินคลุก ขนาดผิวจราจรกว้าง ๖.๐๐ เมตร หนา ๐.๒๐ เมตร ยาว ๓,๘๐๐ เมตร หรือมีพื้นที่ไม่น้อยกว่า ๒๒,๘๐๐ ตารางเมตร รายละเอียดตามแบบที่ อบจ.กำหนด	-	๔,๕๐๐,๐๐๐	-	-	-	๑. ระยะถนนที่ ดำเนินการพัฒนา ๒. ระดับความพึงพอใจ ของผู้ใช้บริการ	ประชาชนที่ได้รับความ สะดวก ปลอดภัยในการ เดินทางและขนส่ง (ต.หนองบัว ๕๗๘ ครัวเรือน ต.วังบ่อ ๑๑๖ ครัวเรือน)	กองช่าง

ก. ยุทธศาสตร์จังหวัดนครสวรรค์ที่ ๑ สร้างการเติบโตทางเศรษฐกิจด้วยแนวทางการพัฒนาแบบเมืองนครสวรรค์

ข. ยุทธศาสตร์การพัฒนาขององค์กรปกครองส่วนท้องถิ่นในเขตจังหวัดนครสวรรค์ที่ ๑ พัฒนาโครงสร้างพื้นฐาน

๑. ยุทธศาสตร์ การพัฒนาด้านโครงสร้างพื้นฐาน

กลยุทธ์ พัฒนาโครงข่ายด้านคมนาคมและการจราจร

๑.๑ แผนงาน เคหะและชุมชน

ที่	โครงการ	วัตถุประสงค์	เป้าหมาย (ผลผลิตของโครงการ)	งบประมาณ					ตัวชี้วัด (KPI)	ผลที่คาดว่าจะได้รับ	หน่วยงาน ที่รับผิดชอบ หลัก
				๒๕๖๑ (บาท)	๒๕๖๒ (บาท)	๒๕๖๓ (บาท)	๒๕๖๔ (บาท)	๒๕๖๕ (บาท)			
๖๙	ก่อสร้างถนน ค.ส.ล. หมู่ที่ ๑๐,๑๕ ตำบลหนองกลับ เชื่อมต่อ ตำบลทุ่งทอง อำเภอหนองบัว จังหวัดนครสวรรค์ เริ่มต้น N ๑๕° ๕๕' ๔๐.๐๘" E ๑๐๐° ๓๘' ๑๒.๖๗" สิ้นสุด N ๑๕° ๕๕' ๔๑.๕๘" E ๑๐๐° ๓๘' ๔๘.๖๓" (ทบทวนแผนฯ, เพิ่มเติม ค.๒/๖๑ ผ.๐๔-๗, ๑๓)	เพื่อให้ประชาชน ได้รับความสะดวก ในการเดินทางและขนส่ง	ก่อสร้างถนน ค.ส.ล. ขนาดผิวจราจรกว้าง ๖.๐๐ เมตร หนา ๐.๑๕ เมตร ยาว ๑,๔๒๕ เมตร หรือมีพื้นที่ไม่น้อยกว่า ๘,๕๕๐ ตารางเมตร รายละเอียดตามแบบที่อบจ. กำหนด	๔,๘๐๐,๐๐๐	-	-	-	-	๑. ระยะถนนที่ ดำเนินการพัฒนา ๒. ระดับความพึงพอใจ ของผู้ใช้บริการ	ประชาชนที่ได้รับความ สะดวก ปลอดภัยในการ เดินทางและขนส่ง (ต.หนองกลับ ๒,๖๐๙ ครัวเรือน ต.ทุ่งทอง ๑,๒๙๘ ครัวเรือน)	กองช่าง

ก. ยุทธศาสตร์จังหวัดนครสวรรค์ที่ ๑ สร้างการเติบโตทางเศรษฐกิจด้วยแนวทางการพัฒนาแบบเมืองนครสวรรค์

ข. ยุทธศาสตร์การพัฒนาขององค์กรปกครองส่วนท้องถิ่นในเขตจังหวัดนครสวรรค์ที่ ๑ พัฒนาโครงสร้างพื้นฐาน

๑. ยุทธศาสตร์ การพัฒนาด้านโครงสร้างพื้นฐาน

กลยุทธ์ พัฒนาโครงข่ายด้านคมนาคมและการจราจร

๑.๑ แผนงาน เคหะและชุมชน

ที่	โครงการ	วัตถุประสงค์	เป้าหมาย (ผลผลิตของโครงการ)	งบประมาณ					ตัวชี้วัด (KPI)	ผลที่คาดว่าจะได้รับ	หน่วยงาน ที่รับผิดชอบ หลัก
				๒๕๖๑ (บาท)	๒๕๖๒ (บาท)	๒๕๖๓ (บาท)	๒๕๖๔ (บาท)	๒๕๖๕ (บาท)			
๗๐	ก่อสร้างถนนหินคลุก หมู่ที่ ๑๒ ตำบลหนองบัว อำเภอหนองบัว จังหวัดนครสวรรค์ เชื่อมต่อดำบลศรีมิ่งคล อำเภอบึงสามพัน จังหวัดเพชรบูรณ์ เริ่มต้น N ๑๕° ๕๑' ๒๕.๖๗" E ๑๐๐° ๔๖' ๑๒.๕๑" สิ้นสุด N ๑๕° ๔๙' ๕๓.๓๓" E ๑๐๐° ๔๗' ๕๕.๓๘" (ทบทวนแผนฯ, เพิ่มเติม ค.๒/๖๑ ผ.๐๔-๘, ๑๔)	เพื่อให้ประชาชนได้รับความสะดวกในการเดินทางและขนส่ง	ก่อสร้างถนนหินคลุก ขนาดผิวจราจรกว้าง ๖.๐๐ เมตร หนา ๐.๒๐ เมตร ยาว ๔,๖๐๐ เมตร หรือมีพื้นที่ไม่น้อยกว่า ๒๗,๖๐๐ ตารางเมตร รายละเอียดตามแบบที่ อบจ. กำหนด	-	๔,๕๐๐,๐๐๐	-	-	-	๑. ระยะถนนที่ดำเนินการพัฒนา ๒. ระดับความพึงพอใจของผู้ใช้บริการ	ประชาชนที่ได้รับความสะดวกปลอดภัยในการเดินทางและขนส่ง (ต.หนองบัว ๒๗๖ ครัวเรือน ต.ศรีมิ่งคล ๒๐๐ ครัวเรือน)	กองช่าง

ก. ยุทธศาสตร์จังหวัดนครสวรรค์ที่ ๑ สร้างการเติบโตทางเศรษฐกิจด้วยแนวทางการพัฒนาแบบเมืองนครสวรรค์

ข. ยุทธศาสตร์การพัฒนาขององค์กรปกครองส่วนท้องถิ่นในเขตจังหวัดนครสวรรค์ที่ ๑ พัฒนาโครงสร้างพื้นฐาน

๑. ยุทธศาสตร์ การพัฒนาด้านโครงสร้างพื้นฐาน

กลยุทธ์ พัฒนาโครงข่ายด้านคมนาคมและการจราจร

๑.๑ แผนงาน เคหะและชุมชน

ที่	โครงการ	วัตถุประสงค์	เป้าหมาย (ผลผลิตของโครงการ)	งบประมาณ					ตัวชี้วัด (KPI)	ผลที่คาดว่าจะได้รับ	หน่วยงาน ที่รับผิดชอบ หลัก
				๒๕๖๑ (บาท)	๒๕๖๒ (บาท)	๒๕๖๓ (บาท)	๒๕๖๔ (บาท)	๒๕๖๕ (บาท)			
๗๑	ก่อสร้างถนนหินคลุก หมู่ที่ ๑๑,๑๒ ตำบลหนองบัว อำเภอหนองบัว จังหวัดนครสวรรค์ เชื่อมต่อดำบลพญาวัง อำเภอบึงสามพัน จังหวัดเพชรบูรณ์ เริ่มต้น N ๑๕° ๔๙' ๓.๔๘" E ๑๐๐° ๔๐' ๗.๘๙" สิ้นสุด N ๑๕° ๔๘' ๓๗.๔๕" E ๑๐๐° ๓๖' ๓๒.๖๔" (ทบทวนแผนฯ เปลี่ยนแปลง ค.๒/๖๑ ผ.๐๔ ล.๒๗)	เพื่อให้ประชาชนได้รับความสะดวกในการเดินทางและขนส่ง	ก่อสร้างถนนหินคลุก ขนาดผิวจราจรกว้าง ๖.๐๐ เมตร หนา ๐.๒๐ เมตร ยาว ๔,๒๐๐ เมตร หรือมีพื้นที่ไม่น้อยกว่า ๒๕,๓๒๐ ตารางเมตร รายละเอียดตามแบบที่ อบจ.กำหนด	๔,๖๐๐,๐๐๐	-	-	-	-	๑. ระยะถนนที่ดำเนินการพัฒนา ๒. ระดับความพึงพอใจของผู้ใช้บริการ	ประชาชนได้รับความสะดวกปลอดภัยในการเดินทางและขนส่ง (ต.หนองบัว ๒,๗๑๑ ครัวเรือน ต.พญาวัง ๑,๐๐๐ ครัวเรือน)	กองช่าง

ก. ยุทธศาสตร์จังหวัดนครสวรรค์ที่ ๑ สร้างการเติบโตทางเศรษฐกิจด้วยแนวทางการพัฒนาแบบเมืองนครสวรรค์

ข. ยุทธศาสตร์การพัฒนาขององค์กรปกครองส่วนท้องถิ่นในเขตจังหวัดนครสวรรค์ที่ ๑ พัฒนาโครงสร้างพื้นฐาน

๑. ยุทธศาสตร์ การพัฒนาด้านโครงสร้างพื้นฐาน

กลยุทธ์ พัฒนาโครงข่ายด้านคมนาคมและการจราจร

๑.๑ แผนงาน เคหะและชุมชน

ที่	โครงการ	วัตถุประสงค์	เป้าหมาย (ผลผลิตของโครงการ)	งบประมาณ					ตัวชี้วัด (KPI)	ผลที่คาดว่าจะได้รับ	หน่วยงาน ที่รับผิดชอบ หลัก
				๒๕๖๑ (บาท)	๒๕๖๒ (บาท)	๒๕๖๓ (บาท)	๒๕๖๔ (บาท)	๒๕๖๕ (บาท)			
๗๒	ก่อสร้างถนนลูกรัง หมู่ที่ ๑๓,๑๗ ตำบลหนองบัว เชื่อมต่อ หมู่ที่ ๙ ตำบลวังบ่อ อำเภอหนองบัว จังหวัดนครสวรรค์ เริ่มต้น N ๑๕° ๔๙' ๓.๔๘" E ๑๐๐° ๔๐' ๗.๘๙" สิ้นสุด N ๑๕° ๔๘' ๓๗.๔๕" E ๑๐๐° ๓๖' ๔๓.๗๙" (ทบทวนแผนฯ ผ.๐๔-๖๔, ๗๘)	เพื่อให้ประชาชน ได้รับความสะดวก ในการเดินทางและขนส่ง	ก่อสร้างถนนลูกรัง ขนาดผิวจราจรกว้าง ๖.๐๐ เมตร หนา ๐.๒๐ เมตร ยาว ๙,๗๒๐ เมตร หรือมีพื้นที่ไม่น้อยกว่า ๕๘,๓๒๐ ตารางเมตร รายละเอียดตามแบบที่ อบจ.กำหนด	๙,๐๐๐,๐๐๐	-	-	-	-	๑. ระยะถนนที่ ดำเนินการพัฒนา ๒. ระดับความ พึงพอใจของผู้ใช้ บริการ	ประชาชนได้รับความ สะดวกปลอดภัย ในการเดินทาง และขนส่ง (ต.หนองบัว ๒,๗๑๑ ครัวเรือน ต.วังบ่อ ๑,๙๘๖ ครัวเรือน)	กองช่าง

ก. ยุทธศาสตร์จังหวัดนครสวรรค์ที่ ๑ สร้างการเติบโตทางเศรษฐกิจด้วยแนวทางการพัฒนาแบบเมืองนครสวรรค์

ข. ยุทธศาสตร์การพัฒนาขององค์กรปกครองส่วนท้องถิ่นในเขตจังหวัดนครสวรรค์ที่ ๑ พัฒนาโครงสร้างพื้นฐาน

๑. ยุทธศาสตร์ การพัฒนาด้านโครงสร้างพื้นฐาน

กลยุทธ์ พัฒนาโครงข่ายด้านคมนาคมและการจราจร

๑.๑ แผนงาน เคหะและชุมชน

ที่	โครงการ	วัตถุประสงค์	เป้าหมาย (ผลผลิตของโครงการ)	งบประมาณ					ตัวชี้วัด (KPI)	ผลที่คาดว่าจะได้รับ	หน่วยงาน ที่รับผิดชอบ หลัก
				๒๕๖๑ (บาท)	๒๕๖๒ (บาท)	๒๕๖๓ (บาท)	๒๕๖๔ (บาท)	๒๕๖๕ (บาท)			
๗๓	ก่อสร้างถนนหินคลุก หมู่ที่ ๑๓,๑๗ ตำบลหนองบัว เชื่อมต่อ หมู่ที่ ๒ ตำบลวังบ่อ อำเภอหนองบัว จังหวัดนครสวรรค์ เริ่มต้น N ๑๕° ๔๙' ๔๙.๕๑" E ๑๐๐° ๓๙' ๕๕.๙๗" สิ้นสุด N ๑๕° ๕๐' ๖.๘๓" E ๑๐๐° ๓๗' ๓๘.๑๒" (ทบทวนแผนฯ ผ.๐๔-๖๔, ๗๙)	เพื่อให้ประชาชน ได้รับความสะดวก ในการเดินทางและขนส่ง	ก่อสร้างถนนหินคลุก ขนาดผิวจราจรกว้าง ๖.๐๐ เมตร หนา ๐.๒๐ เมตร ยาว ๕,๗๐๐ เมตร หรือมีพื้นที่ไม่น้อยกว่า ๓๔,๔๔๐ ตารางเมตร รายละเอียดตามแบบที่ อบจ.กำหนด	๗,๐๐๐,๐๐๐	-	-	-	-	๑. ระยะถนนที่ ดำเนินการพัฒนา ๒. ระดับความ พึงพอใจของผู้ใช้ บริการ	ประชาชนได้รับความ สะดวกปลอดภัย ในการเดินทาง และขนส่ง (ต.หนองบัว ๒,๗๑๑ ครัวเรือน ต.วังบ่อ ๑,๙๘๖ ครัวเรือน)	กองช่าง

ก. ยุทธศาสตร์จังหวัดนครสวรรค์ที่ ๑ สร้างการเติบโตทางเศรษฐกิจด้วยแนวทางการพัฒนาแบบเมืองนครสวรรค์

ข. ยุทธศาสตร์การพัฒนาขององค์กรปกครองส่วนท้องถิ่นในเขตจังหวัดนครสวรรค์ที่ ๑ พัฒนาโครงสร้างพื้นฐาน

๑. ยุทธศาสตร์ การพัฒนาด้านโครงสร้างพื้นฐาน

กลยุทธ์ พัฒนาโครงข่ายด้านคมนาคมและการจราจร

๑.๑ แผนงาน เคหะและชุมชน

ที่	โครงการ	วัตถุประสงค์	เป้าหมาย (ผลผลิตของโครงการ)	งบประมาณ					ตัวชี้วัด (KPI)	ผลที่คาดว่าจะได้รับ	หน่วยงาน ที่รับผิดชอบ หลัก
				๒๕๖๑ (บาท)	๒๕๖๒ (บาท)	๒๕๖๓ (บาท)	๒๕๖๔ (บาท)	๒๕๖๕ (บาท)			
๗๔	ก่อสร้างถนนลูกรัง หมู่ที่ ๒,๙ ตำบลวังบ่อ เชื่อมต่อดำบลธารทหาร อำเภอหนองบัว จังหวัดนครสวรรค์ เริ่มต้น N ๑๕° ๔๙' ๒.๒๖" E ๑๐๐° ๔๐' ๘.๗๐" สิ้นสุด N ๑๕° ๔๘' ๓๓.๐๘" E ๑๐๐° ๓๖' ๔๒.๓๙" (ทบทวนแผนฯ ผ.๐๔-๖๕, ๘๐)	เพื่อให้ประชาชน ได้รับความสะดวก ในการเดินทางและขนส่ง	ก่อสร้างถนนลูกรัง ขนาดผิวจราจรกว้าง ๖.๐๐ เมตร หนา ๐.๒๐ เมตร ยาว ๑๐,๖๑๐ เมตร หรือมีพื้นที่ไม่น้อยกว่า ๖๓,๖๖๐ ตารางเมตร รายละเอียดตามแบบที่ อบจ.กำหนด	๑๐,๐๐๐,๐๐๐	-	-	-	-	๑. ระยะถนนที่ ดำเนินการพัฒนา ๒. ระดับความ พึงพอใจของผู้ใช้ บริการ	ประชาชนได้รับความ สะดวกปลอดภัย ในการเดินทาง และขนส่ง (ต.วังบ่อ ๑,๙๘๖ ครัวเรือน ต.ธารทหาร ๙๖๕ ครัวเรือน)	กองช่าง

ก. ยุทธศาสตร์จังหวัดนครสวรรค์ที่ ๑ สร้างการเติบโตทางเศรษฐกิจด้วยแนวทางการพัฒนาแบบเมืองนครสวรรค์

ข. ยุทธศาสตร์การพัฒนาขององค์กรปกครองส่วนท้องถิ่นในเขตจังหวัดนครสวรรค์ที่ ๑ พัฒนาโครงสร้างพื้นฐาน

๑. ยุทธศาสตร์ การพัฒนาด้านโครงสร้างพื้นฐาน

กลยุทธ์ พัฒนาโครงข่ายด้านคมนาคมและการจราจร

๑.๑ แผนงาน เคหะและชุมชน

ที่	โครงการ	วัตถุประสงค์	เป้าหมาย (ผลผลิตของโครงการ)	งบประมาณ					ตัวชี้วัด (KPI)	ผลที่คาดว่าจะได้รับ	หน่วยงาน ที่รับผิดชอบ หลัก
				๒๕๖๑ (บาท)	๒๕๖๒ (บาท)	๒๕๖๓ (บาท)	๒๕๖๔ (บาท)	๒๕๖๕ (บาท)			
๗๕	ก่อสร้างถนน ค.ส.ล. หมู่ที่ ๘ ตำบลทุ่งทอง เชื่อมต่อ ตำบลหนองบัว อำเภอหนองบัว จังหวัดนครสวรรค์ เริ่มต้น N ๑๕° ๕๔' ๑๕.๒๓" E ๑๐๐° ๔๐' ๕๘.๖๑" สิ้นสุด N ๑๕° ๕๓' ๓๐.๑๐" E ๑๐๐° ๔๐' ๕๓.๓๔" (ทบทวนแผนฯ ผ.๐๔-๖๕, ๘๑)	เพื่อให้ประชาชน ได้รับความสะดวก ในการเดินทางและขนส่ง	ก่อสร้างถนน ค.ส.ล. ขนาดผิวจราจรกว้าง ๖.๐๐ เมตร หนา ๐.๑๕ เมตร ยาว ๕,๘๖๐ เมตร หรือมีพื้นที่ไม่น้อยกว่า ๓๕,๑๖๐ ตารางเมตร รายละเอียดตามแบบที่ อบจ.กำหนด	-	๒,๐๐๐,๐๐๐	-	๘,๐๐๐,๐๐๐	๘,๐๐๐,๐๐๐	๑. ระยะถนนที่ ดำเนินการพัฒนา ๒. ระดับความ พึงพอใจของผู้ใช้ บริการ	ประชาชนได้รับความ สะดวกปลอดภัย ในการเดินทาง และขนส่ง (ต.ทุ่งทอง ๑,๒๔๘ ครัวเรือน ต.หนองบัว ๒,๗๑๑ ครัวเรือน)	กองช่าง

ก. ยุทธศาสตร์จังหวัดนครสวรรค์ที่ ๑ สร้างการเติบโตทางเศรษฐกิจด้วยแนวทางการพัฒนาแบบเมืองนครสวรรค์

ข. ยุทธศาสตร์การพัฒนาขององค์กรปกครองส่วนท้องถิ่นในเขตจังหวัดนครสวรรค์ที่ ๑ พัฒนาโครงสร้างพื้นฐาน

๑. ยุทธศาสตร์ การพัฒนาด้านโครงสร้างพื้นฐาน

กลยุทธ์ พัฒนาโครงข่ายด้านคมนาคมและการจราจร

๑.๑ แผนงาน เคหะและชุมชน

ที่	โครงการ	วัตถุประสงค์	เป้าหมาย (ผลผลิตของโครงการ)	งบประมาณ					ตัวชี้วัด (KPI)	ผลที่คาดว่าจะได้รับ	หน่วยงาน ที่รับผิดชอบ หลัก
				๒๕๖๑ (บาท)	๒๕๖๒ (บาท)	๒๕๖๓ (บาท)	๒๕๖๔ (บาท)	๒๕๖๕ (บาท)			
๗๖	ก่อสร้างถนน ค.ส.ล. หมู่ที่ ๒,๗ ตำบลทุ่งทอง เชื่อมต่อดำบลหนองกลับ อำเภอหนองบัว จังหวัดนครสวรรค์ เริ่มต้น N ๑๕° ๕๗' ๖.๑๘" E ๑๐๐° ๔๒' ๒๒.๑๙" สิ้นสุด N ๑๕° ๕๘' ๑.๔๘" E ๑๐๐° ๔๒' ๓๒.๒๓" (ปสผ. ๑๙)	เพื่อให้ประชาชนได้รับความสะดวกในการเดินทางและขนส่ง	ก่อสร้างถนน ค.ส.ล ขนาดผิวจราจร กว้าง ๖.๐๐ เมตร หนา ๐.๑๕ เมตร ยาว ๑,๗๔๐ เมตร หรือมีพื้นที่ไม่น้อยกว่า ๑๐,๔๔๐ ตารางเมตร ตามแบบที่ อบจ.กำหนด	-	-	๓,๐๐๐,๐๐๐	๓,๐๐๐,๐๐๐	-	๑. ระยะถนนที่ดำเนินการพัฒนา ๒. ระดับความพึงพอใจของผู้ใช้บริการ	ประชาชนได้รับความสะดวกปลอดภัยในการเดินทางและขนส่ง (ต.ทุ่งทอง ๓,๗๖๕ ครัวเรือน ต.หนองกลับ ๒,๖๐๙ ครัวเรือน)	กองช่าง

ก. ยุทธศาสตร์จังหวัดนครสวรรค์ที่ ๑ สร้างการเติบโตทางเศรษฐกิจด้วยแนวทางการพัฒนาแบบเมืองนครสวรรค์

ข. ยุทธศาสตร์การพัฒนาขององค์กรปกครองส่วนท้องถิ่นในเขตจังหวัดนครสวรรค์ที่ ๑ พัฒนาโครงสร้างพื้นฐาน

๑. ยุทธศาสตร์ การพัฒนาด้านโครงสร้างพื้นฐาน

กลยุทธ์ พัฒนาโครงข่ายด้านคมนาคมและการจราจร

๑.๑ แผนงาน เคหะและชุมชน

ที่	โครงการ	วัตถุประสงค์	เป้าหมาย (ผลผลิตของโครงการ)	งบประมาณ					ตัวชี้วัด (KPI)	ผลที่คาดว่าจะได้รับ	หน่วยงาน ที่รับผิดชอบ หลัก
				๒๕๖๑ (บาท)	๒๕๖๒ (บาท)	๒๕๖๓ (บาท)	๒๕๖๔ (บาท)	๒๕๖๕ (บาท)			
๗๗	ก่อสร้างถนน ค.ส.ล. หมู่ที่ ๓ ตำบลหนองกลับ เชื่อมต่อดำบลหนองบัว อำเภอหนองบัว จังหวัดนครสวรรค์ เริ่มต้น N ๑๕° ๕๑' ๔๕.๘๗" E ๑๐๐° ๓๗' ๓๐.๕๕" สิ้นสุด N ๑๕° ๕๒' ๓.๔๕" E ๑๐๐° ๔๐' ๗.๕๓" (ปสผ. ๑๑)	เพื่อให้ประชาชนได้รับความสะดวกในการเดินทางและขนส่ง	ก่อสร้างถนน ค.ส.ล ขนาดผิวจราจร กว้าง ๖.๐๐ เมตร หนา ๐.๑๕ เมตร ยาว ๑,๔๕๐ เมตร หรือมีพื้นที่ไม่น้อยกว่า ๘,๗๐๐ ตารางเมตร รายละเอียดตามแบบที่ อบจ.กำหนด	-	-	๓,๐๐๐,๐๐๐	๒,๐๐๐,๐๐๐	-	๑. ระยะถนนที่ดำเนินการพัฒนา ๒. ระดับความพึงพอใจของผู้ใช้บริการ	ประชาชนได้รับความสะดวกปลอดภัยในการเดินทางและขนส่ง (ต.หนองกลับ ๒,๖๐๙ ครัวเรือน ต.หนองบัว ๓,๗๖๕ ครัวเรือน)	กองช่าง

ก. ยุทธศาสตร์จังหวัดนครสวรรค์ที่ ๑ สร้างการเติบโตทางเศรษฐกิจด้วยแนวทางการพัฒนาแบบเมืองนครสวรรค์

ข. ยุทธศาสตร์การพัฒนาขององค์กรปกครองส่วนท้องถิ่นในเขตจังหวัดนครสวรรค์ที่ ๑ พัฒนาโครงสร้างพื้นฐาน

๑. ยุทธศาสตร์ การพัฒนาด้านโครงสร้างพื้นฐาน

กลยุทธ์ พัฒนาโครงข่ายด้านคมนาคมและการจราจร

๑.๑ แผนงาน เคหะและชุมชน

ที่	โครงการ	วัตถุประสงค์	เป้าหมาย (ผลผลิตของโครงการ)	งบประมาณ					ตัวชี้วัด (KPI)	ผลที่คาดว่าจะได้รับ	หน่วยงาน ที่รับผิดชอบ หลัก
				๒๕๖๑ (บาท)	๒๕๖๒ (บาท)	๒๕๖๓ (บาท)	๒๕๖๔ (บาท)	๒๕๖๕ (บาท)			
๗๘	ก่อสร้างถนน ค.ส.ล. หมู่ที่ ๑๕-๑๖ ตำบลหนองบัว เชื่อมต่อดำบลวังบ่อ อำเภอหนองบัว จังหวัดนครสวรรค์ เริ่มต้น N ๑๕° ๕๐' ๒๕.๐๐" E ๑๐๐° ๔๑' ๓๒.๒๘" สิ้นสุด N ๑๕° ๔๙' ๒๔.๓๕" E ๑๐๐° ๔๖' ๓.๕๐" (ทบทวนแผนเพิ่มเติม ๒/๖๑, ผ.๐๔-๗, ๑๒)	เพื่อให้ประชาชนได้รับความสะดวกในการเดินทางและขนส่ง	ก่อสร้างถนน ค.ส.ล. ขนาดผิวจราจร กว้าง ๖.๐๐ เมตร หนา ๐.๑๕ เมตร ยาว ๗,๐๐๐ เมตร หรือมีพื้นที่ไม่น้อยกว่า ๔๒,๐๐๐ ตารางเมตร รายละเอียดตามแบบที่ อบจ.กำหนด	-	-	๑๐,๐๐๐,๐๐๐	๑๐,๐๐๐,๐๐๐	๓,๐๐๐,๐๐๐	๑. ระยะถนนที่ดำเนินการพัฒนา ๒. ระดับความพึงพอใจของผู้ใช้บริการ	ประชาชนได้รับความสะดวกปลอดภัยในการเดินทางและขนส่ง (ต.หนองบัว ๒,๓๓๖ ครัวเรือน ต.วังบ่อ ๓,๗๙๐ ครัวเรือน)	กองช่าง

ก. ยุทธศาสตร์จังหวัดนครสวรรค์ที่ ๑ สร้างการเติบโตทางเศรษฐกิจด้วยแนวทางการพัฒนาแบบเมืองนครสวรรค์

ข. ยุทธศาสตร์การพัฒนาขององค์กรปกครองส่วนท้องถิ่นในเขตจังหวัดนครสวรรค์ที่ ๑ พัฒนาโครงสร้างพื้นฐาน

๑. ยุทธศาสตร์ การพัฒนาด้านโครงสร้างพื้นฐาน

กลยุทธ์ พัฒนาโครงข่ายด้านคมนาคมและการจราจร

๑.๑ แผนงาน เคหะและชุมชน

ที่	โครงการ	วัตถุประสงค์	เป้าหมาย (ผลผลิตของโครงการ)	งบประมาณ					ตัวชี้วัด (KPI)	ผลที่คาดว่าจะได้รับ	หน่วยงาน ที่รับผิดชอบ หลัก
				๒๕๖๑ (บาท)	๒๕๖๒ (บาท)	๒๕๖๓ (บาท)	๒๕๖๔ (บาท)	๒๕๖๕ (บาท)			
๗๙	ก่อสร้างถนน ค.ส.ล. หมู่ที่ ๘ ตำบลห้วยร่วม เชื่อมต่อดำบลห้วยใหญ่ อำเภอหนองบัว จังหวัดนครสวรรค์ เริ่มต้น N ๑๕° ๕๓' ๙.๖๙" E ๑๐๐° ๒๖' ๒๓.๑๓" สิ้นสุด N ๑๕° ๕๒' ๒๑.๕๘" E ๑๐๐° ๒๖' ๒๑.๑๘๙" (ปสผ.๑๕)	เพื่อให้ประชาชนได้รับความสะดวกในการเดินทางและขนส่ง	ก่อสร้างถนน ค.ส.ล. ขนาดผิวจราจร กว้าง ๖.๐๐ เมตร หนา ๐.๑๕ เมตร ยาว ๑,๕๐๐ เมตร หรือมีพื้นที่ไม่น้อยกว่า ๙,๐๐๐ ตารางเมตร รายละเอียดตามแบบที่ อบจ.กำหนด	-	-	๓,๐๐๐,๐๐๐	๓,๐๐๐,๐๐๐	-	๑. ระยะถนนที่ดำเนินการพัฒนา ๒. ระดับความพึงพอใจของผู้ใช้บริการ	ประชาชนได้รับความสะดวกปลอดภัยในการเดินทางและขนส่ง (ต.ห้วยร่วม ๑,๙๓๑ ครัวเรือน ต.ห้วยใหญ่ ๙๘๒ ครัวเรือน)	กองช่าง

ก. ยุทธศาสตร์จังหวัดนครสวรรค์ที่ ๑ สร้างการเติบโตทางเศรษฐกิจด้วยแนวทางการพัฒนาแบบเมืองนครสวรรค์

ข. ยุทธศาสตร์การพัฒนาขององค์กรปกครองส่วนท้องถิ่นในเขตจังหวัดนครสวรรค์ที่ ๑ พัฒนาโครงสร้างพื้นฐาน

๑. ยุทธศาสตร์ การพัฒนาด้านโครงสร้างพื้นฐาน

กลยุทธ์ พัฒนาโครงข่ายด้านคมนาคมและการจราจร

๑.๑ แผนงาน เคหะและชุมชน

ที่	โครงการ	วัตถุประสงค์	เป้าหมาย (ผลผลิตของโครงการ)	งบประมาณ					ตัวชี้วัด (KPI)	ผลที่คาดว่าจะได้รับ	หน่วยงาน ที่รับผิดชอบ หลัก
				๒๕๖๑ (บาท)	๒๕๖๒ (บาท)	๒๕๖๓ (บาท)	๒๕๖๔ (บาท)	๒๕๖๕ (บาท)			
๘๐	ก่อสร้างถนน ค.ส.ล. หมู่ที่ ๙ ตำบลธารทหาร เชื่อมต่อดำบลวังบ่อ อำเภอหนองบัว จังหวัดนครสวรรค์ เริ่มต้น N ๑๕° ๔๘' ๐.๒๑" E ๑๐๐° ๓๔' ๒๒.๑๖" สิ้นสุด N ๑๕° ๔๖' ๓.๗๙" E ๑๐๐° ๓๖' ๓๘.๐๑" (ปสผ.๒๒)	เพื่อให้ประชาชนได้รับความสะดวกในการเดินทางและขนส่ง	ก่อสร้างถนน ค.ส.ล. ขนาดผิวจราจรกว้าง ๖.๐๐ เมตร หนา ๐.๑๕ เมตร ยาว ๗,๐๐๐ เมตร หรือมีพื้นที่ไม่น้อยกว่า ๔๒,๐๐๐ ตารางเมตร รายละเอียดตามแบบที่ อบจ.กำหนด	-	-	๓,๐๐๐,๐๐๐	๓,๐๐๐,๐๐๐	๓,๐๐๐,๐๐๐	๑. ระยะถนนที่ดำเนินการพัฒนา ๒. ระดับความพึงพอใจของผู้ใช้บริการ	ประชาชนได้รับความสะดวกปลอดภัยในการเดินทางและขนส่ง (ต.ธารทหาร ๑,๙๓๑ ครัวเรือน ต.วังบ่อ ๙๘๒ ครัวเรือน)	กองช่าง

ก. ยุทธศาสตร์จังหวัดนครสวรรค์ที่ ๑ สร้างการเติบโตทางเศรษฐกิจด้วยแนวทางการพัฒนาแบบเมืองนครสวรรค์

ข. ยุทธศาสตร์การพัฒนาขององค์กรปกครองส่วนท้องถิ่นในเขตจังหวัดนครสวรรค์ที่ ๑ พัฒนาโครงสร้างพื้นฐาน

๑. ยุทธศาสตร์ การพัฒนาด้านโครงสร้างพื้นฐาน

กลยุทธ์ พัฒนาโครงข่ายด้านคมนาคมและการจราจร

๑.๑ แผนงาน เคหะและชุมชน

ที่	โครงการ	วัตถุประสงค์	เป้าหมาย (ผลผลิตของโครงการ)	งบประมาณ					ตัวชี้วัด (KPI)	ผลที่คาดว่าจะได้รับ	หน่วยงาน ที่รับผิดชอบหลัก
				๒๕๖๑ (บาท)	๒๕๖๒ (บาท)	๒๕๖๓ (บาท)	๒๕๖๔ (บาท)	๒๕๖๕ (บาท)			
๘๑	ก่อสร้างถนน ค.ส.ถ. หมู่ที่ ๑๐ ตำบลหนองบัว เชื่อมต่อดำบลทุ่งทอง อำเภอหนองบัว จังหวัดนครสวรรค์ เริ่มต้น N ๑๕° ๕๐' ๔๖.๙๘" E ๑๐๐° ๔๑' ๕๔.๘๐" สิ้นสุด N ๑๕° ๕๒' ๕๒.๕๒" E ๑๐๐° ๔๒' ๘.๒๕" (ปสผ.๔)	เพื่อให้ประชาชนได้รับความสะดวกในการเดินทางและขนส่ง	ก่อสร้างถนน ค.ส.ถ. ขนาดผิวจราจร กว้าง ๖.๐๐ เมตร หนา ๐.๑๕ เมตร ยาว ๔,๔๐๐ เมตร หรือมีพื้นที่ไม่น้อยกว่า ๒๖,๔๐๐ ตารางเมตร รายละเอียดตามแบบที่ อบจ.กำหนด	-	-	๔,๐๐๐,๐๐๐	๔,๐๐๐,๐๐๐	๔,๐๐๐,๐๐๐	๑. ระยะถนนที่ดำเนินการพัฒนา ๒. ระดับความพึงพอใจของผู้ใช้บริการ	ประชาชนได้รับความสะดวกปลอดภัยในการเดินทางและขนส่ง (ต.หนองบัว ๒,๓๖๖ ครัวเรือน ต.ทุ่งทอง ๓,๗๖๕ ครัวเรือน)	กองช่าง

ก. ยุทธศาสตร์จังหวัดนครสวรรค์ที่ ๑ สร้างการเติบโตทางเศรษฐกิจด้วยแนวทางการพัฒนาแบบเมืองนครสวรรค์

ข. ยุทธศาสตร์การพัฒนาขององค์กรปกครองส่วนท้องถิ่นในเขตจังหวัดนครสวรรค์ที่ ๑ พัฒนาโครงสร้างพื้นฐาน

๑. ยุทธศาสตร์ การพัฒนาด้านโครงสร้างพื้นฐาน

กลยุทธ์ พัฒนาโครงข่ายด้านคมนาคมและการจราจร

๑.๑ แผนงาน เคหะและชุมชน

ที่	โครงการ	วัตถุประสงค์	เป้าหมาย (ผลผลิตของโครงการ)	งบประมาณ					ตัวชี้วัด (KPI)	ผลที่คาดว่าจะได้รับ	หน่วยงาน ที่รับผิดชอบ หลัก
				๒๕๖๑ (บาท)	๒๕๖๒ (บาท)	๒๕๖๓ (บาท)	๒๕๖๔ (บาท)	๒๕๖๕ (บาท)			
๘๒	ก่อสร้างถนนดินซีเมนต์ ผสมยางพารา (Para Soil Cement) หมู่ที่ ๑๖, ๑๕, ๑๓ ตำบลวังบ่อ อำเภอหนองบัว เชื่อมต่อ ตำบลวังน้ำลัด อำเภอไพศาลี จังหวัดนครสวรรค์ เริ่มต้น N ๑๕° ๔๙' ๑๑.๒๘" E ๑๐๐° ๔๒' ๕๒.๔๕" สิ้นสุด N ๑๕° ๔๔' ๐.๙๓" E ๑๐๐° ๔๓' ๔๘.๖๔" (ปสผ.๗)	เพื่อให้ประชาชน ได้รับความสะดวก ในการเดินทาง และขนส่ง	ก่อสร้างถนนดินซีเมนต์ ผสมยางพารา (Para Soil Cement) ขนาดผิวจราจร กว้าง ๖.๐๐ เมตร หนา ๐.๒๐ เมตร ยาว ๑๑,๐๐๐ เมตร หรือมีพื้นที่ไม่น้อยกว่า ๖๖,๐๐๐ ตารางเมตร รายละเอียดตามแบบที่ อบจ.กำหนด	-	-	๑๐,๐๐๐,๐๐๐	๑๐,๐๐๐,๐๐๐	๑๐,๐๐๐,๐๐๐	๑. ระยะถนนที่ ดำเนินการพัฒนา ๒. ระดับความพึง พอใจของผู้ใช้บริการ	ประชาชนได้รับ ความสะดวก ปลอดภัยใน การเดินทางและขนส่ง (ต.วังบ่อ ๓,๗๙๐ ครัวเรือน ต.วังน้ำลัด ๑,๕๔๑ ครัวเรือน)	กองช่าง

ก. ยุทธศาสตร์จังหวัดนครสวรรค์ที่ ๑ สร้างการเติบโตทางเศรษฐกิจด้วยแนวทางการพัฒนาแบบเมืองนครสวรรค์

ข. ยุทธศาสตร์การพัฒนาขององค์กรปกครองส่วนท้องถิ่นในเขตจังหวัดนครสวรรค์ที่ ๑ พัฒนาโครงสร้างพื้นฐาน

๑. ยุทธศาสตร์ การพัฒนาด้านโครงสร้างพื้นฐาน

กลยุทธ์ พัฒนาโครงข่ายด้านคมนาคมและการจราจร

๑.๑ แผนงาน เคหะและชุมชน

ที่	โครงการ	วัตถุประสงค์	เป้าหมาย (ผลผลิตของโครงการ)	งบประมาณ					ตัวชี้วัด (KPI)	ผลที่คาดว่าจะได้รับ	หน่วยงาน ที่รับผิดชอบ หลัก
				๒๕๖๑ (บาท)	๒๕๖๒ (บาท)	๒๕๖๓ (บาท)	๒๕๖๔ (บาท)	๒๕๖๕ (บาท)			
๘๓	อำเภอตากาลี ซ่อมสร้างถนนลาดยาง ผิวจราจรแอสฟัลท์ติกคอนกรีต ทางหลวงท้องถิ่น นว.ถ. ๑-๐๐๑๙ บ้านสะพานปูน-บ้านช่องแค ตำบลตากาลี เชื่อมต่อ ตำบลช่องแค อำเภอตากาลี จังหวัดนครสวรรค์ เริ่มต้น N ๑๕° ๑๐' ๘.๑๑" E ๑๐๐° ๒๕' ๕๐.๐๕" สิ้นสุด N ๑๕° ๑๐' ๑๘.๑๒" E ๑๐๐° ๒๖' ๓๑.๙๙" (ทบทวนแผนฯ ผ.๐๑ - ๑, ๑)	เพื่อให้ประชาชนได้รับความ สะดวกในการเดินทางและ ขนส่ง	ซ่อมสร้างถนนลาดยาง ผิวจราจรแอสฟัลท์ติกคอนกรีต ขนาดผิวจราจร กว้าง ๖.๐๐ เมตร หนาเฉลี่ย ๐.๑๔ เมตร ยาว ๒,๕๐๐ เมตร ไหล่ทางกว้างข้างละ ๑.๕๐ เมตร หรือมีพื้นที่ไม่น้อยกว่า ๒๒,๕๐๐ ตารางเมตร รายละเอียดตามแบบที่ อบจ.กำหนด	๑,๐๐๐,๐๐๐	๓,๐๐๐,๐๐๐	๒,๐๐๐,๐๐๐	๒,๐๐๐,๐๐๐	๒,๐๐๐,๐๐๐	บริการ ๑. ระยะถนนที่ ดำเนินการพัฒนา ๒. ระดับความพึงพอใจ ของผู้ใช้บริการ	ประชาชนได้รับความ สะดวกปลอดภัยในการ เดินทางและขนส่ง (ต.ตากาลี ๓,๖๕๙ ครัวเรือน ต.ช่องแค ๑,๔๕๕ ครัวเรือน)	กองช่าง

ก. ยุทธศาสตร์จังหวัดนครสวรรค์ที่ ๑ สร้างการเติบโตทางเศรษฐกิจด้วยแนวทางการพัฒนาแบบเมืองนครสวรรค์

ข. ยุทธศาสตร์การพัฒนาขององค์กรปกครองส่วนท้องถิ่นในเขตจังหวัดนครสวรรค์ที่ ๑ พัฒนาโครงสร้างพื้นฐาน

๑. ยุทธศาสตร์ การพัฒนาด้านโครงสร้างพื้นฐาน

กลยุทธ์ พัฒนาโครงข่ายด้านคมนาคมและการจราจร

๑.๑ แผนงาน เคหะและชุมชน

ที่	โครงการ	วัตถุประสงค์	เป้าหมาย (ผลผลิตของโครงการ)	งบประมาณ					ตัวชี้วัด (KPI)	ผลที่คาดว่าจะได้รับ	หน่วยงาน ที่รับผิดชอบ หลัก
				๒๕๖๑ (บาท)	๒๕๖๒ (บาท)	๒๕๖๓ (บาท)	๒๕๖๔ (บาท)	๒๕๖๕ (บาท)			
๘๔	ซ่อมสร้างถนนลาดยางผิวจราจร แอลพีลท์ติกคอนกรีต หมู่ที่ ๒,๑ ตำบลหนองหม้อ เชื่อมต่อ ตำบลสร้อยทอง อำเภอตากาลี จังหวัดนครสวรรค์ (ช่วงที่ ๒) เริ่มต้น N ๑๕° ๑๑' ๔๙.๙๒" E ๑๐๐° ๑๙' ๒๖.๓๐" สิ้นสุด N ๑๕° ๐๙' ๔๓.๑๕" E ๑๐๐° ๒๐' ๑๐.๒๘" (ทบทวนแผนฯ ผ.๐๔-๑๓, ๑๗)	เพื่อให้ประชาชน ได้รับความสะดวก ในการเดินทางและขนส่ง	ซ่อมสร้างถนนลาดยางผิว จราจรแอลพีลท์ติกคอนกรีต ขนาดผิวจราจรกว้าง ๖.๐๐ เมตร หนาเฉลี่ย ๐.๐๔ เมตร ยาว ๗,๔๐๐ เมตร หรือมี พื้นที่ไม่น้อยกว่า ๔๔,๔๐๐ ตารางเมตร รายละเอียด ตามแบบที่ อบจ.กำหนด	๒,๐๐๐,๐๐๐	๒,๐๐๐,๐๐๐	-	-	๑๑,๐๐๐,๐๐๐	๑. ระยะถนนที่ ดำเนินการพัฒนา ๒. ระดับความ พึงพอใจของผู้ใช้ บริการ	ประชาชนได้รับความ สะดวกปลอดภัย ในการเดินทาง และขนส่ง (ต.หนองหม้อ ๘๕๕ คริวเรือน ต.สร้อยทอง ๘๕๐ คริวเรือน)	กองช่าง

ก. ยุทธศาสตร์จังหวัดนครสวรรค์ที่ ๑ สร้างการเติบโตทางเศรษฐกิจด้วยแนวทางการพัฒนาแบบเมืองนครสวรรค์

ข. ยุทธศาสตร์การพัฒนาขององค์กรปกครองส่วนท้องถิ่นในเขตจังหวัดนครสวรรค์ที่ ๑ พัฒนาโครงสร้างพื้นฐาน

๑. ยุทธศาสตร์ การพัฒนาด้านโครงสร้างพื้นฐาน

กลยุทธ์ พัฒนาโครงข่ายด้านคมนาคมและการจราจร

๑.๑ แผนงาน เคหะและชุมชน

ที่	โครงการ	วัตถุประสงค์	เป้าหมาย (ผลผลิตของโครงการ)	งบประมาณ					ตัวชี้วัด (KPI)	ผลที่คาดว่าจะได้รับ	หน่วยงาน ที่รับผิดชอบ หลัก
				๒๕๖๑ (บาท)	๒๕๖๒ (บาท)	๒๕๖๓ (บาท)	๒๕๖๔ (บาท)	๒๕๖๕ (บาท)			
๘๕	ซ่อมสร้างถนนลาดยางผิวจราจร แอสฟัลท์ติกคอนกรีต ทางหลวงท้องถิ่น นว.ถ. ๑-๐๑๑๓ แยก ทล.๑-บ้านหนองมะค่า ตำบลเขาชายธง อำเภอตากฟ้า เชื่อมต่อ ตำบลห้วยหอม อำเภอตากฟ้า จังหวัดนครสวรรค์ เริ่มต้น N ๑๕° ๑๒' ๑๒.๐๕" E ๑๐๐° ๒๕' ๒๑.๕๓" สิ้นสุด N ๑๕° ๑๑' ๒๑.๕๖" E ๑๐๐° ๒๕' ๕๓.๕๓" (ทบทวนแผนฯ ผ.๐๔-๑๔, ๑๘)	เพื่อให้ประชาชน ได้รับความสะดวก ในการเดินทางและขนส่ง	ซ่อมสร้างถนนลาดยาง แอสฟัลท์ติกคอนกรีต ขนาดผิวจราจร กว้าง ๖.๐๐ เมตร ยาว ๒,๐๐๐ เมตร หรือมีพื้นที่ไม่น้อยกว่า ๑๒,๐๐๐ ตารางเมตร รายละเอียดตามแบบที่ อบจ. กำหนด	๒,๐๐๐,๐๐๐	๑,๐๐๐,๐๐๐	๑,๐๐๐,๐๐๐	๑,๐๐๐,๐๐๐	-	๑. ระยะถนนที่ ดำเนินการพัฒนา ๒. ระดับความ พึงพอใจของผู้ใช้ บริการ	ประชาชนได้รับความ สะดวกปลอดภัย ในการเดินทาง และขนส่ง (ต.เขาชายธง ๓๖๕ ครัวเรือน ต.ห้วยหอม ๔๖๕ ครัวเรือน)	กองช่าง

ก. ยุทธศาสตร์จังหวัดนครสวรรค์ที่ ๑ สร้างการเติบโตทางเศรษฐกิจด้วยแนวทางการพัฒนาแบบเมืองนครสวรรค์

ข. ยุทธศาสตร์การพัฒนาขององค์กรปกครองส่วนท้องถิ่นในเขตจังหวัดนครสวรรค์ที่ ๑ พัฒนาโครงสร้างพื้นฐาน

๑. ยุทธศาสตร์ การพัฒนาด้านโครงสร้างพื้นฐาน

กลยุทธ์ พัฒนาโครงข่ายด้านคมนาคมและการจราจร

๑.๑ แผนงาน เคหะและชุมชน

ที่	โครงการ	วัตถุประสงค์	เป้าหมาย (ผลผลิตของโครงการ)	งบประมาณ					ตัวชี้วัด (KPI)	ผลที่คาดว่าจะได้รับ	หน่วยงาน ที่รับผิดชอบ หลัก
				๒๕๖๑ (บาท)	๒๕๖๒ (บาท)	๒๕๖๓ (บาท)	๒๕๖๔ (บาท)	๒๕๖๕ (บาท)			
๘๖	ก่อสร้างถนน ค.ส.ล. หมู่ที่ ๓ เทศบาลตำบลตากลี เชื่อมต่อ ตำบลตากลี อำเภอตากลี จังหวัดนครสวรรค์ เริ่มต้น N ๑๕° ๑๕' ๑๕.๔๔" E ๑๐๐° ๑๙' ๓๕.๗๗" สิ้นสุด N ๑๕° ๑๕' ๑๖.๖๖" E ๑๐๐° ๑๙' ๒๒.๙๕" (ทบทวนแผนฯ ผ.๐๔-๑๕, ๑๙)	เพื่อให้ประชาชน ได้รับความสะดวก ในการเดินทางและขนส่ง	ก่อสร้างถนน ค.ส.ล. ขนาดผิวจราจรกว้าง ๖.๐๐ เมตร หนา ๐.๑๕ เมตร ยาว ๑,๒๐๐ เมตร ไหล่ทางกว้างข้างละ ๐.๕๐ เมตร หรือมีพื้นที่ไม่น้อยกว่า ๗,๒๐๐ ตารางเมตร รายละเอียดตามแบบที่ อบจ. กำหนด	๑,๐๐๐,๐๐๐	๑,๔๐๐,๐๐๐	๑,๔๐๐,๐๐๐	๑,๔๐๐,๐๐๐	-	๑. ระยะถนนที่ ดำเนินการพัฒนา ๒. ระดับความ พึงพอใจของผู้ใช้ บริการ	ประชาชนได้รับความ สะดวกปลอดภัย ในการเดินทาง และขนส่ง (ต.ตากลี ๑,๘๖๐ ครัวเรือน)	กองช่าง

ก. ยุทธศาสตร์จังหวัดนครสวรรค์ที่ ๑ สร้างการเติบโตทางเศรษฐกิจด้วยแนวทางการพัฒนาแบบเมืองนครสวรรค์

ข. ยุทธศาสตร์การพัฒนาขององค์กรปกครองส่วนท้องถิ่นในเขตจังหวัดนครสวรรค์ที่ ๑ พัฒนาโครงสร้างพื้นฐาน

๑. ยุทธศาสตร์ การพัฒนาด้านโครงสร้างพื้นฐาน

กลยุทธ์ พัฒนาโครงข่ายด้านคมนาคมและการจราจร

๑.๑ แผนงาน เคหะและชุมชน

ที่	โครงการ	วัตถุประสงค์	เป้าหมาย (ผลผลิตของโครงการ)	งบประมาณ					ตัวชี้วัด (KPI)	ผลที่คาดว่าจะได้รับ	หน่วยงาน ที่รับผิดชอบ หลัก
				๒๕๖๑ (บาท)	๒๕๖๒ (บาท)	๒๕๖๓ (บาท)	๒๕๖๔ (บาท)	๒๕๖๕ (บาท)			
๘๗	ก่อสร้างถนนลาดยางผิวจราจร แอสฟัลท์ติกคอนกรีต หมู่ที่ ๖ ตำบลหนองโพ อำเภอตากลี เชื่อมต่อ ตำบลเนินมะกอก อำเภอพยุหะคีรี จังหวัดนครสวรรค์ เริ่มต้น N ๑๕° ๒๓' ๔๖.๕๗" E ๑๐๐° ๑๓' ๕๖.๕๕" สิ้นสุด N ๑๕° ๒๕' ๓๑.๔๙" E ๑๐๐° ๑๓' ๑๑.๙๕" (ทบทวนแผนฯ ผ.๐๔-๑๖, ๒๐)	เพื่อให้ประชาชน ได้รับความสะดวก ในการเดินทางและขนส่ง	ก่อสร้างถนนลาดยางผิวจราจร แอสฟัลท์ติกคอนกรีต ขนาดผิวจราจร กว้าง ๖.๐๐ เมตร หนาเฉลี่ย ๐.๑๔ เมตร ยาว ๓,๖๐๐ เมตร หรือมีพื้นที่ไม่น้อยกว่า ๒๑,๖๐๐ ตารางเมตร รายละเอียดตามแบบที่ อบจ.กำหนด	๑,๐๐๐,๐๐๐	๓,๐๐๐,๐๐๐	๓,๐๐๐,๐๐๐	๓,๐๐๐,๐๐๐	-	๑. ระยะถนนที่ ดำเนินการพัฒนา ๒. ระดับความ พึงพอใจของผู้ใช้ บริการ	ประชาชนได้รับความ สะดวกปลอดภัย ในการเดินทาง และขนส่ง (ต.หนองโพ ๑,๓๘๔ ครัวเรือน ต.เนินมะกอก ๑,๒๒๕ ครัวเรือน)	กองช่าง

ก. ยุทธศาสตร์จังหวัดนครสวรรค์ที่ ๑ สร้างการเติบโตทางเศรษฐกิจด้วยแนวทางการพัฒนาแบบเมืองนครสวรรค์

ข. ยุทธศาสตร์การพัฒนาขององค์กรปกครองส่วนท้องถิ่นในเขตจังหวัดนครสวรรค์ที่ ๑ พัฒนาโครงสร้างพื้นฐาน

๑. ยุทธศาสตร์ การพัฒนาด้านโครงสร้างพื้นฐาน

กลยุทธ์ พัฒนาโครงข่ายด้านคมนาคมและการจราจร

๑.๑ แผนงาน เคหะและชุมชน

ที่	โครงการ	วัตถุประสงค์	เป้าหมาย (ผลผลิตของโครงการ)	งบประมาณ					ตัวชี้วัด (KPI)	ผลที่คาดว่าจะได้รับ	หน่วยงาน ที่รับผิดชอบ หลัก
				๒๕๖๑ (บาท)	๒๕๖๒ (บาท)	๒๕๖๓ (บาท)	๒๕๖๔ (บาท)	๒๕๖๕ (บาท)			
๘๘	ก่อสร้างถนนลาดยางผิวจราจร แอสฟัลท์ติกคอนกรีต หมู่ที่ ๗ ตำบลหนองโพ เชื่อมต่อ ตำบลหัวหวาย อำเภอตากาลี จังหวัดนครสวรรค์ เริ่มต้น N ๑๕° ๒๔' ๒๑.๘๐" E ๑๐๐° ๑๙' ๖.๗๕" สิ้นสุด N ๑๕° ๒๕' ๓๑.๙๗" E ๑๐๐° ๑๘' ๒๔.๖๘" (ทบทวนแผนฯ ผ.๐๔-๑๗, ๒๑)	เพื่อให้ประชาชน ได้รับความสะดวก ในการเดินทางและขนส่ง	ก่อสร้างถนนลาดยางผิวจราจร แอสฟัลท์ติกคอนกรีต ขนาด ผิวจราจรกว้าง ๖.๐๐ เมตร หนาเฉลี่ย ๐.๑๔ เมตร ยาว ๓,๖๐๐ เมตร หรือมีพื้นที่ไม่น้อยกว่า ๒๑,๖๐๐ ตารางเมตร รายละเอียดตามแบบที่ อบจ.กำหนด	๑,๐๐๐,๐๐๐	๓,๐๐๐,๐๐๐	๓,๐๐๐,๐๐๐	๓,๐๐๐,๐๐๐	-	๑. ระยะเวลาที่ ดำเนินการพัฒนา ๒. ระดับความ พึงพอใจของผู้ใช้ บริการ	ประชาชนได้รับความ สะดวกปลอดภัย ในการเดินทาง และขนส่ง (ต.หนองโพ ๑,๓๘๔ ครัวเรือน ต.หัวหวาย ๒,๕๗๑ ครัวเรือน)	กองช่าง

ก. ยุทธศาสตร์จังหวัดนครสวรรค์ที่ ๑ สร้างการเติบโตทางเศรษฐกิจด้วยแนวทางการพัฒนาแบบเมืองนครสวรรค์

ข. ยุทธศาสตร์การพัฒนาขององค์กรปกครองส่วนท้องถิ่นในเขตจังหวัดนครสวรรค์ที่ ๑ พัฒนาโครงสร้างพื้นฐาน

๑. ยุทธศาสตร์ การพัฒนาด้านโครงสร้างพื้นฐาน

กลยุทธ์ พัฒนาโครงข่ายด้านคมนาคมและการจราจร

๑.๑ แผนงาน เคหะและชุมชน

ที่	โครงการ	วัตถุประสงค์	เป้าหมาย (ผลผลิตของโครงการ)	งบประมาณ					ตัวชี้วัด (KPI)	ผลที่คาดว่าจะได้รับ	หน่วยงาน ที่รับผิดชอบ หลัก
				๒๕๖๑ (บาท)	๒๕๖๒ (บาท)	๒๕๖๓ (บาท)	๒๕๖๔ (บาท)	๒๕๖๕ (บาท)			
๘๙	ก่อสร้างถนนลาดยาง หมู่ที่ ๕,๓ ตำบลหัวหวาย เชื่อมต่อ ตำบลตากลี อำเภอตากลี จังหวัดนครสวรรค์ เริ่มต้น N ๑๕° ๒๑' ๓๙.๗๐" E ๑๐๐° ๒๑' ๒.๘๕" สิ้นสุด N ๑๕° ๒๑' ๑๙.๙๕" E ๑๐๐° ๒๐' ๕๒.๔๒" (ทบทวนแผนฯ ผ.๐๔-๑๘, ๒๒)	เพื่อให้ประชาชน ได้รับความสะดวก ในการเดินทางและขนส่ง	๑. ก่อสร้างถนนลาดยาง ผิวจราจรเคพซีล ขนาดผิวจราจรกว้าง ๖.๐๐ เมตร ยาว ๗๖๐ เมตร หรือมีพื้นที่ไม่น้อยกว่า ๔,๕๖๐ ตารางเมตร รายละเอียดตามแบบที่ อบจ.กำหนด ๒. ก่อสร้างถนนลาดยาง ผิวจราจรแอสฟัลท์ติกคอนกรีต ขนาดผิวจราจรกว้าง ๖.๐๐ เมตร หนาเฉลี่ย ๐.๐๔ เมตร ยาว ๒,๔๔๐ เมตร หรือมีพื้นที่ไม่น้อยกว่า ๑๔,๖๔๐ ตารางเมตร รายละเอียดตามแบบที่ อบจ.กำหนด	๒,๐๐๐,๐๐๐	-	-	-	-	๑. ระยะถนนที่ ดำเนินการพัฒนา ๒. ระดับความ พึงพอใจของผู้ใช้ บริการ	ประชาชนได้รับความ สะดวกปลอดภัย ในการเดินทาง และขนส่ง (ต.หัวหวาย ๖๕๕ คริวเรือน ต.ตากลี ๘๖๕ คริวเรือน)	กองช่าง
				-	๒,๐๐๐,๐๐๐	๒,๐๐๐,๐๐๐	๒,๐๐๐,๐๐๐	-			

ก. ยุทธศาสตร์จังหวัดนครสวรรค์ที่ ๑ สร้างการเติบโตทางเศรษฐกิจด้วยแนวทางการพัฒนาแบบเมืองนครสวรรค์

ข. ยุทธศาสตร์การพัฒนาขององค์กรปกครองส่วนท้องถิ่นในเขตจังหวัดนครสวรรค์ที่ ๑ พัฒนาโครงสร้างพื้นฐาน

๑. ยุทธศาสตร์ การพัฒนาด้านโครงสร้างพื้นฐาน

กลยุทธ์ พัฒนาโครงข่ายด้านคมนาคมและการจราจร

๑.๑ แผนงาน เคหะและชุมชน

ที่	โครงการ	วัตถุประสงค์	เป้าหมาย (ผลผลิตของโครงการ)	งบประมาณ					ตัวชี้วัด (KPI)	ผลที่คาดว่าจะได้รับ	หน่วยงาน ที่รับผิดชอบ หลัก
				๒๕๖๑ (บาท)	๒๕๖๒ (บาท)	๒๕๖๓ (บาท)	๒๕๖๔ (บาท)	๒๕๖๕ (บาท)			
๙๐	ซ่อมสร้างถนนลาดยางผิวจราจร แอสฟัลท์ติกคอนกรีต หมู่ที่ ๒ ตำบลหัวหวาย เชื่อมต่อ ตำบลตากลิ อำเภอดาคลี จังหวัดนครสวรรค์ เริ่มต้น N ๑๕° ๑๙' ๓๙.๒๕" E ๑๐๐° ๑๙' ๒๓.๓๐" สิ้นสุด N ๑๕° ๑๘' ๒๘" E ๑๐๐° ๒๐' ๔.๙๕" (ทบทวนแผนฯ ผ.๐๔-๑๙, ๒๓)	เพื่อให้ประชาชน ได้รับความสะดวก ในการเดินทางและขนส่ง	ซ่อมสร้างถนนลาดยาง ผิวจราจรแอสฟัลท์ติกคอนกรีต ขนาดผิวจราจรกว้าง ๖.๐๐ เมตร หนาเฉลี่ย ๐.๐๔ เมตร ยาว ๓,๒๐๐ เมตร ไหล่ทาง กว้างข้างละ ๐.๕๐ เมตร หรือมีพื้นที่ไม่น้อยกว่า ๒๒,๔๐๐ ตารางเมตร รายละเอียดตามแบบที่ อบจ. กำหนด	๒,๐๐๐,๐๐๐	๒,๕๐๐,๐๐๐	๒,๕๐๐,๐๐๐	๒,๕๐๐,๐๐๐	-	๑. ระยะถนนที่ ดำเนินการพัฒนา ๒. ระดับความ พึงพอใจของผู้ใช้ บริการ	ประชาชนได้รับความ สะดวกปลอดภัย ในการเดินทาง และขนส่ง (ต.หัวหวาย ๒,๕๓๑ ครัวเรือน ต.ตากลิ ๑,๒๖๕ ครัวเรือน)	กองช่าง

ก. ยุทธศาสตร์จังหวัดนครสวรรค์ที่ ๑ สร้างการเติบโตทางเศรษฐกิจด้วยแนวทางการพัฒนาแบบเมืองนครสวรรค์

ข. ยุทธศาสตร์การพัฒนาขององค์กรปกครองส่วนท้องถิ่นในเขตจังหวัดนครสวรรค์ที่ ๑ พัฒนาโครงสร้างพื้นฐาน

๑. ยุทธศาสตร์ การพัฒนาด้านโครงสร้างพื้นฐาน

กลยุทธ์ พัฒนาโครงข่ายด้านคมนาคมและการจราจร

๑.๑ แผนงาน เคหะและชุมชน

ที่	โครงการ	วัตถุประสงค์	เป้าหมาย (ผลผลิตของโครงการ)	งบประมาณ					ตัวชี้วัด (KPI)	ผลที่คาดว่าจะได้รับ	หน่วยงาน ที่รับผิดชอบ หลัก
				๒๕๖๑ (บาท)	๒๕๖๒ (บาท)	๒๕๖๓ (บาท)	๒๕๖๔ (บาท)	๒๕๖๕ (บาท)			
๙๑	ก่อสร้างถนนลาดยาง หมู่ที่ ๑๔ ตำบลหัวหวาย เชื่อมต่อดำบลตากลิ อำเภอดาคลี จังหวัดนครสวรรค์ เริ่มต้น N ๑๕° ๑๙' ๒๐.๑๗" E ๑๐๐° ๑๘' ๑๑.๑๒" สิ้นสุด N ๑๕° ๑๘' ๒๓.๓๙" E ๑๐๐° ๑๗' ๒๐.๗๒" (ปสผ.๗) (ทบทวนแผนฯ เปลี่ยนแปลง, ผ.๐๔-๑๓, ๗)	เพื่อให้ประชาชนได้รับความสะดวกในการเดินทางและขนส่ง	๑. ก่อสร้างถนนลาดยางผิวจราจรเคพซีล ขนาดผิวจราจร กว้าง ๖.๐๐ เมตร ยาว ๒,๑๖๐ เมตร หรือมีพื้นที่ไม่น้อยกว่า ๑๒,๙๖๐ ตารางเมตร รายละเอียดตามแบบที่ อบจ.กำหนด ๒. ก่อสร้างถนนลาดยางผิวจราจรแอสฟัลต์ติกคอนกรีต ขนาดผิวจราจร กว้าง ๖.๐๐ เมตร หนาเฉลี่ย ๐.๐๔ เมตร ยาว ๒,๐๐๐ เมตร หรือมีพื้นที่ไม่น้อยกว่า ๑๒,๐๐๐ ตารางเมตร รายละเอียดตามแบบที่ อบจ.กำหนด	๕,๔๐๐,๐๐๐	-	-	-	-	๑. ระยะถนนที่ดำเนินการพัฒนา ๒. ระดับความพึงพอใจของผู้ใช้บริการ	ประชาชนได้รับความสะดวกปลอดภัยในการเดินทางและขนส่ง (ต.หัวหวาย ๒,๕๓๑ ครัวเรือน ต.ตากลิ ๑,๒๖๕ ครัวเรือน)	กองช่าง
				-	-	๒,๐๐๐,๐๐๐	๒,๐๐๐,๐๐๐	๒,๐๐๐,๐๐๐			

ก. ยุทธศาสตร์จังหวัดนครสวรรค์ที่ ๑ สร้างการเติบโตทางเศรษฐกิจด้วยแนวทางการพัฒนาแบบเมืองนครสวรรค์

ข. ยุทธศาสตร์การพัฒนาขององค์กรปกครองส่วนท้องถิ่นในเขตจังหวัดนครสวรรค์ที่ ๑ พัฒนาโครงสร้างพื้นฐาน

๑. ยุทธศาสตร์ การพัฒนาด้านโครงสร้างพื้นฐาน

กลยุทธ์ พัฒนาโครงข่ายด้านคมนาคมและการจราจร

๑.๑ แผนงาน เคหะและชุมชน

ที่	โครงการ	วัตถุประสงค์	เป้าหมาย (ผลผลิตของโครงการ)	งบประมาณ					ตัวชี้วัด (KPI)	ผลที่คาดว่าจะได้รับ	หน่วยงาน ที่รับผิดชอบ หลัก
				๒๕๖๑ (บาท)	๒๕๖๒ (บาท)	๒๕๖๓ (บาท)	๒๕๖๔ (บาท)	๒๕๖๕ (บาท)			
๙๒	ก่อสร้างถนนลาดยางผิวจราจร แอสฟัลท์ติกคอนกรีต หมู่ที่ ๑๑ ตำบลหัวหวาย เชื่อมต่อ ตำบลหนองโพ อำเภอตากาลี จังหวัดนครสวรรค์ เริ่มต้น N ๑๕° ๒๐' ๕๕.๑๕" E ๑๐๐° ๑๘' ๒๒.๔๘" สิ้นสุด N ๑๕° ๒๑' ๑๘.๐๙" E ๑๐๐° ๑๕' ๑.๘๗" (ปสผ. ๑๘) (ทบทวนแผนฯ ผ.๐๔-๒๐, ๒๕)	เพื่อให้ประชาชน ได้รับความสะดวก ในการเดินทางและขนส่ง	ก่อสร้างถนนลาดยาง ผิวจราจรแอสฟัลท์ติกคอนกรีต ขนาดผิวจราจร กว้าง ๖.๐๐ เมตร หนาเฉลี่ย ๐.๐๔ เมตร ยาว ๓,๓๐๐ เมตร ไหล่ทางกว้างข้างละ ๐.๕๐ เมตร หรือมีพื้นที่ไม่น้อยกว่า ๒๓,๑๐๐ ตารางเมตร รายละเอียดตามแบบที่ อบจ.กำหนด	-	-	๖,๐๐๐,๐๐๐	๓,๐๐๐,๐๐๐	-	๑. ระยะถนนที่ ดำเนินการพัฒนา ๒. ระดับความ พึงพอใจของผู้ใช้ บริการ	ประชาชนได้รับความ สะดวกปลอดภัย ในการเดินทาง และขนส่ง (ต.หัวหวาย ๒,๖๐๐ ครัวเรือน ต.หนองโพ ๓,๔๙๖ ครัวเรือน)	กองช่าง

ก. ยุทธศาสตร์จังหวัดนครสวรรค์ที่ ๑ สร้างการเติบโตทางเศรษฐกิจด้วยแนวทางการพัฒนาแบบเมืองนครสวรรค์

ข. ยุทธศาสตร์การพัฒนาขององค์กรปกครองส่วนท้องถิ่นในเขตจังหวัดนครสวรรค์ที่ ๑ พัฒนาโครงสร้างพื้นฐาน

๑. ยุทธศาสตร์ การพัฒนาด้านโครงสร้างพื้นฐาน

กลยุทธ์ พัฒนาโครงข่ายด้านคมนาคมและการจราจร

๑.๑ แผนงาน เคหะและชุมชน

ที่	โครงการ	วัตถุประสงค์	เป้าหมาย (ผลผลิตของโครงการ)	งบประมาณ					ตัวชี้วัด (KPI)	ผลที่คาดว่าจะได้รับ	หน่วยงาน ที่รับผิดชอบ หลัก
				๒๕๖๑ (บาท)	๒๕๖๒ (บาท)	๒๕๖๓ (บาท)	๒๕๖๔ (บาท)	๒๕๖๕ (บาท)			
๙๓	ซ่อมสร้างถนนลาดยาง หมู่ที่ ๒ ตำบลสร้อยทอง เชื่อมต่อ ตำบลพรหมนิมิต อำเภอตากดี จังหวัดนครสวรรค์ เริ่มต้น N ๑๕° ๗' ๑๗.๙๒" E ๑๐๐° ๒๓' ๕๘.๐๓" สิ้นสุด N ๑๕° ๗' ๒๔.๓๓" E ๑๐๐° ๒๒' ๔๒.๓๙" (ทบทวนแผนฯ, เปลี่ยนแปลง, ผ.๐๔-๑๕, ๘)	เพื่อให้ประชาชน ได้รับความสะดวก ในการเดินทางและขนส่ง	๑. ซ่อมสร้างถนนลาดยาง ผิวจราจรแอสฟัลต์ติกคอนกรีต ขนาดผิวจราจรกว้าง ๖.๐๐ เมตร หนาเฉลี่ย ๐.๐๔ เมตร ยาว ๙๗๐ เมตร หรือมีพื้นที่ ไม่น้อยกว่า ๕,๘๒๐ ตารางเมตร รายละเอียดตามแบบที่ อบจ.กำหนด ๒. ซ่อมสร้างถนนลาดยาง ผิวจราจรแอสฟัลต์ติกคอนกรีต (โดยวิธี PAVEMENT IN-PLACE RECYCLING) ขนาดผิวจราจรกว้าง ๖.๐๐ เมตร หนาเฉลี่ย ๐.๐๔ เมตร ยาว ๒,๘๕๐ เมตร หรือมีพื้นที่ไม่น้อยกว่า ๑๗,๑๐๐ ตารางเมตร รายละเอียดตามแบบที่ อบจ.กำหนด	๒,๐๐๐,๐๐๐	-	-	-	-	๑. ระยะถนนที่ ดำเนินการพัฒนา ๒. ระดับความ พึงพอใจของผู้ใช้ บริการ	ประชาชนได้รับความ สะดวกปลอดภัย ในการเดินทาง และขนส่ง (ต.สร้อยทอง ๑,๔๙๖ ครัวเรือน ต.พรหมนิมิต ๑,๕๓๙ ครัวเรือน)	กองช่าง
				-	๔,๐๐๐,๐๐๐	๒,๐๐๐,๐๐๐	-	-			

ก. ยุทธศาสตร์จังหวัดนครสวรรค์ที่ ๑ สร้างการเติบโตทางเศรษฐกิจด้วยแนวทางการพัฒนาแบบเมืองนครสวรรค์

ข. ยุทธศาสตร์การพัฒนาขององค์กรปกครองส่วนท้องถิ่นในเขตจังหวัดนครสวรรค์ที่ ๑ พัฒนาโครงสร้างพื้นฐาน

๑. ยุทธศาสตร์ การพัฒนาด้านโครงสร้างพื้นฐาน

กลยุทธ์ พัฒนาโครงข่ายด้านคมนาคมและการจราจร

๑.๑ แผนงาน เคหะและชุมชน

ที่	โครงการ	วัตถุประสงค์	เป้าหมาย (ผลผลิตของโครงการ)	งบประมาณ					ตัวชี้วัด (KPI)	ผลที่คาดว่าจะได้รับ	หน่วยงาน ที่รับผิดชอบ หลัก
				๒๕๖๑ (บาท)	๒๕๖๒ (บาท)	๒๕๖๓ (บาท)	๒๕๖๔ (บาท)	๒๕๖๕ (บาท)			
๙๔	ก่อสร้างถนนลาดยางผิวจราจร แอสฟัลท์ติกคอนกรีต หมู่ที่ ๗ ตำบลห้วยหอม เชื่อมต่อ ตำบลช่องแค อำเภอตากถ้ำ จังหวัดนครสวรรค์ เริ่มต้น N ๑๕° ๑๒' ๕๐.๒๐" E ๑๐๐° ๒๘' ๔๒.๕๐" สิ้นสุด N ๑๕° ๑๒' ๑๕.๕๔" E ๑๐๐° ๒๘' ๔๔.๐๓" (ทบทวนแผนฯ ผ.๐๔-๒๒, ๒๗)	เพื่อให้ประชาชน ได้รับความสะดวก ในการเดินทางและขนส่ง	ก่อสร้างถนนลาดยางผิวจราจร แอสฟัลท์ติกคอนกรีต ขนาดผิวจราจร กว้าง ๖.๐๐ เมตร หนาเฉลี่ย ๐.๐๔ เมตร ยาว ๑,๖๐๐ เมตร หรือมีพื้นที่ไม่น้อยกว่า ๙,๖๐๐ ตารางเมตร รายละเอียดตามแบบที่ อบจ.กำหนด	๑,๐๐๐,๐๐๐	๒,๐๐๐,๐๐๐	-	-	๒,๐๐๐,๐๐๐	๑. ระยะถนนที่ ดำเนินการพัฒนา ๒. ระดับความ พึงพอใจของผู้ใช้ บริการ	ประชาชนได้รับความ สะดวกปลอดภัย ในการเดินทาง และขนส่ง (ต.ห้วยหอม ๑,๒๘๙ ครัวเรือน ต.ช่องแค ๑,๔๕๕ ครัวเรือน)	กองช่าง

ก. ยุทธศาสตร์จังหวัดนครสวรรค์ที่ ๑ สร้างการเติบโตทางเศรษฐกิจด้วยแนวทางการพัฒนาแบบเมืองนครสวรรค์

ข. ยุทธศาสตร์การพัฒนาขององค์กรปกครองส่วนท้องถิ่นในเขตจังหวัดนครสวรรค์ที่ ๑ พัฒนาโครงสร้างพื้นฐาน

๑. ยุทธศาสตร์ การพัฒนาด้านโครงสร้างพื้นฐาน

กลยุทธ์ พัฒนาโครงข่ายด้านคมนาคมและการจราจร

๑.๑ แผนงาน เคหะและชุมชน

ที่	โครงการ	วัตถุประสงค์	เป้าหมาย (ผลผลิตของโครงการ)	งบประมาณ					ตัวชี้วัด (KPI)	ผลที่คาดว่าจะได้รับ	หน่วยงาน ที่รับผิดชอบ หลัก
				๒๕๖๑ (บาท)	๒๕๖๒ (บาท)	๒๕๖๓ (บาท)	๒๕๖๔ (บาท)	๒๕๖๕ (บาท)			
๙๕	ก่อสร้างถนนลาดยางผิวจราจร แอสฟัลท์ติกคอนกรีต หมู่ที่ ๒ ตำบลพรหมนิมิต เชื่อมต่อ ตำบลตากลี อำเภอตากลี จังหวัดนครสวรรค์ เริ่มต้น N ๑๕° ๑๐' ๗.๑๗" E ๑๐๐° ๒๔' ๑๙.๐๘" สิ้นสุด N ๑๕° ๑๑' ๑.๒๕" E ๑๐๐° ๒๓' ๔๙.๕๙" (ทบทวนแผนฯ ผ.๐๔-๒๓, ๒๘)	เพื่อให้ประชาชน ได้รับความสะดวก ในการเดินทางและขนส่ง	ก่อสร้างถนนลาดยางผิวจราจร แอสฟัลท์ติกคอนกรีต ขนาด ผิวจราจรกว้าง ๖.๐๐ เมตร หนาเฉลี่ย ๐.๑๔ เมตร ยาว ๑,๘๐๐ เมตร หรือมีพื้นที่ไม่น้อยกว่า ๑๐,๘๐๐ ตารางเมตร รายละเอียดตามแบบที่ อบจ.กำหนด	-	๒,๐๐๐,๐๐๐	-	๓,๕๐๐,๐๐๐	-	๑. ระยะถนนที่ ดำเนินการพัฒนา ๒. ระดับความ พึงพอใจของผู้ใช้ บริการ	ประชาชนได้รับความ สะดวกปลอดภัย ในการเดินทาง และขนส่ง (ต.พรหมนิมิต ๙๖๓ ครัวเรือน ต.ตากลี ๔,๒๘๕ ครัวเรือน)	กองช่าง

ก. ยุทธศาสตร์จังหวัดนครสวรรค์ที่ ๑ สร้างการเติบโตทางเศรษฐกิจด้วยแนวทางการพัฒนาแบบเมืองนครสวรรค์

ข. ยุทธศาสตร์การพัฒนาขององค์กรปกครองส่วนท้องถิ่นในเขตจังหวัดนครสวรรค์ที่ ๑ พัฒนาโครงสร้างพื้นฐาน

๑. ยุทธศาสตร์ การพัฒนาด้านโครงสร้างพื้นฐาน

กลยุทธ์ พัฒนาโครงข่ายด้านคมนาคมและการจราจร

๑.๑ แผนงาน เคหะและชุมชน

ที่	โครงการ	วัตถุประสงค์	เป้าหมาย (ผลผลิตของโครงการ)	งบประมาณ					ตัวชี้วัด (KPI)	ผลที่คาดว่าจะได้รับ	หน่วยงาน ที่รับผิดชอบ หลัก
				๒๕๖๑ (บาท)	๒๕๖๒ (บาท)	๒๕๖๓ (บาท)	๒๕๖๔ (บาท)	๒๕๖๕ (บาท)			
๙๖	ซ่อมสร้างถนนลาดยางผิวจราจร แอสฟัลท์ติกคอนกรีต หมู่ที่ ๗ ตำบลจินเสนา อำเภอตากาลี จังหวัดนครสวรรค์ เชื่อมต่อ ตำบลสายห้วยแก้ว อำเภอบ้านหมี่ จังหวัดลพบุรี เริ่มต้น N ๑๕° ๖' ๕๒.๑๙" E ๑๐๐° ๒๘' ๒๒.๐๖" สิ้นสุด N ๑๕° ๖' ๕๒.๐๕" E ๑๐๐° ๒๘' ๓๑.๗๐" (ทบทวนแผนฯ ผ.๐๔-๒๔, ๒๙)	เพื่อให้ประชาชน ได้รับความสะดวก ในการเดินทางและขนส่ง	ซ่อมสร้างถนนลาดยางผิวจราจร แอสฟัลท์ติกคอนกรีต ขนาดผิวจราจรกว้าง ๖.๐๐ เมตร หนาเฉลี่ย ๐.๐๔ เมตร ยาว ๑,๔๐๐ เมตร ไหล่ทางกว้างข้างละ ๑.๐๐ เมตร หรือมีพื้นที่ไม่น้อยกว่า ๑๑,๒๐๐ ตารางเมตร รายละเอียดตามแบบที่ อบจ.กำหนด	๑,๐๐๐,๐๐๐	๑,๐๐๐,๐๐๐	-	๒,๕๐๐,๐๐๐	-	๑. ระยะถนนที่ ดำเนินการพัฒนา ๒. ระดับความ พึงพอใจของผู้ใช้ บริการ	ประชาชนได้รับความ สะดวกปลอดภัย ในการเดินทาง และขนส่ง (ต.จินเสนา ๑,๖๒๗ ครัวเรือน ต.สายห้วยแก้ว ๙๒๑ ครัวเรือน)	กองช่าง

ก. ยุทธศาสตร์จังหวัดนครสวรรค์ที่ ๑ สร้างการเติบโตทางเศรษฐกิจด้วยแนวทางการพัฒนาแบบเมืองนครสวรรค์

ข. ยุทธศาสตร์การพัฒนาขององค์กรปกครองส่วนท้องถิ่นในเขตจังหวัดนครสวรรค์ที่ ๑ พัฒนาโครงสร้างพื้นฐาน

๑. ยุทธศาสตร์ การพัฒนาด้านโครงสร้างพื้นฐาน

กลยุทธ์ พัฒนาโครงข่ายด้านคมนาคมและการจราจร

๑.๑ แผนงาน เคหะและชุมชน

ที่	โครงการ	วัตถุประสงค์	เป้าหมาย (ผลผลิตของโครงการ)	งบประมาณ					ตัวชี้วัด (KPI)	ผลที่คาดว่าจะได้รับ	หน่วยงาน ที่รับผิดชอบ หลัก
				๒๕๖๑ (บาท)	๒๕๖๒ (บาท)	๒๕๖๓ (บาท)	๒๕๖๔ (บาท)	๒๕๖๕ (บาท)			
๙๗	ซ่อมแซมถนน ทางหลวงท้องถิ่น นว.ถ. ๑-๐๐๖๐ บ้านราษฎร์เจริญ- บ้านซับไพรเงิน ตำบลลาดทิพรส อำเภอตากาลี เชื่อมต่อ ตำบลลำพยนต์ อำเภอตากฟ้า จังหวัดนครสวรรค์ เริ่มต้น N ๑๕° ๑๕' ๐.๐๙" E ๑๐๐° ๓๔' ๔๙.๒๙" สิ้นสุด N ๑๕° ๑๖' ๓๒.๐๘" E ๑๐๐° ๓๔' ๓๒.๕๒" (ปสผ. ๒๐) (ทบทวนแผนฯ, เปลี่ยนแปลง ผ.๐๔-๒๑, ๑๑)	เพื่อให้ประชาชน ได้รับความสะดวก ในการเดินทางและขนส่ง	๑. ปรับปรุงถนนลาดยาง ผิวจราจรแอสฟัลติกคอนกรีต ขนาดผิวจราจรกว้าง ๖.๐๐ เมตร หนาเฉลี่ย ๐.๐๔ เมตร ยาว ๓๙๕ เมตร หรือมีพื้นที่ไม่น้อยกว่า ๒,๓๗๐ ตารางเมตร รายละเอียดตามแบบที่ อบจ.กำหนด ๒. ก่อสร้างถนนลาดยาง ผิวจราจรแอสฟัลติกคอนกรีต ขนาดผิวจราจร กว้าง ๖.๐๐ เมตร หนาเฉลี่ย ๐.๐๔ เมตร ยาว ๓,๐๐๐ เมตร หรือมีพื้นที่ไม่น้อยกว่า ๑๘,๐๐๐ ตารางเมตร รายละเอียดตามแบบที่ อบจ.กำหนด	๑,๐๐๐,๐๐๐	-	-	-	-	๑. ระยะถนนที่ ดำเนินการพัฒนา ๒. ระดับความ พึงพอใจของผู้ใช้ บริการ	ประชาชนได้รับความ สะดวกปลอดภัย ในการเดินทาง และขนส่ง (ต.ลาดทิพรส ๑,๔๒๑ ครัวเรือน ต.ลำพยนต์ ๑,๕๑๘ ครัวเรือน)	กองช่าง
				-	๒,๐๐๐,๐๐๐	๒,๐๐๐,๐๐๐	๓,๐๐๐,๐๐๐	๔,๐๐๐,๐๐๐			

- ก. ยุทธศาสตร์จังหวัดนครสวรรค์ที่ ๑ สร้างการเติบโตทางเศรษฐกิจด้วยแนวทางการพัฒนาแบบเมืองนครสวรรค์
- ข. ยุทธศาสตร์การพัฒนาขององค์กรปกครองส่วนท้องถิ่นในเขตจังหวัดนครสวรรค์ที่ ๑ พัฒนาโครงสร้างพื้นฐาน
- ๑. ยุทธศาสตร์ การพัฒนาด้านโครงสร้างพื้นฐาน
 - กลยุทธ์ พัฒนาโครงข่ายด้านคมนาคมและการจราจร

๑.๑ แผนงาน เคหะและชุมชน

ที่	โครงการ	วัตถุประสงค์	เป้าหมาย (ผลผลิตของโครงการ)	งบประมาณ					ตัวชี้วัด (KPI)	ผลที่คาดว่าจะได้รับ	หน่วยงาน ที่รับผิดชอบ หลัก
				๒๕๖๑ (บาท)	๒๕๖๒ (บาท)	๒๕๖๓ (บาท)	๒๕๖๔ (บาท)	๒๕๖๕ (บาท)			
			๓. ซ่อมสร้างถนนลาดยาง ผิวจราจรแอสฟัลติกคอนกรีต ขนาดผิวจราจร กว้าง ๖.๐๐ เมตร หนาเฉลี่ย ๐.๐๔ เมตร ยาว ๓,๐๐๐ เมตร ไหล่ทางกว้างข้างละ ๐.๐๐-๑.๐๐ เมตร หรือมีพื้นที่ไม่น้อยกว่า ๒๔,๐๐๐ ตารางเมตร รายละเอียดตามแบบที่ อบจ.กำหนด	-	-	-	๓,๐๐๐,๐๐๐	๕,๔๐๐,๐๐๐			

ก. ยุทธศาสตร์จังหวัดนครสวรรค์ที่ ๑ สร้างการเติบโตทางเศรษฐกิจด้วยแนวทางการพัฒนาแบบเมืองนครสวรรค์

ข. ยุทธศาสตร์การพัฒนาขององค์กรปกครองส่วนท้องถิ่นในเขตจังหวัดนครสวรรค์ที่ ๑ พัฒนาโครงสร้างพื้นฐาน

๑. ยุทธศาสตร์ การพัฒนาด้านโครงสร้างพื้นฐาน

กลยุทธ์ พัฒนาโครงข่ายด้านคมนาคมและการจราจร

๑.๑ แผนงาน เคหะและชุมชน

ที่	โครงการ	วัตถุประสงค์	เป้าหมาย (ผลผลิตของโครงการ)	งบประมาณ					ตัวชี้วัด (KPI)	ผลที่คาดว่าจะได้รับ	หน่วยงาน ที่รับผิดชอบ หลัก
				๒๕๖๑ (บาท)	๒๕๖๒ (บาท)	๒๕๖๓ (บาท)	๒๕๖๔ (บาท)	๒๕๖๕ (บาท)			
๙๘	เสริมผิวจราจรแอสฟัลต์ติกคอนกรีตทางหลวงท้องถิ่น นว.ถ.๑-๐๐๕๘ บ้านประชาอุทิศ ตำบลตาคลี เชื่อมต่อ ตำบลหัวหวาย อำเภอตาคลี จังหวัดนครสวรรค์ เริ่มต้น N ๑๕° ๑๘' ๒๕.๓๐" E ๑๐๐° ๓๕' ๑๐.๑๙" สิ้นสุด N ๑๕° ๐๗' ๕๒.๔๕" E ๑๐๐° ๒๐' ๒๐.๐๓" (ทบทวนแผนฯ ผ.๐๔-๒๖, ๓๑)	เพื่อให้ประชาชน ได้รับความสะดวก ในการเดินทางและขนส่ง	เสริมผิวจราจรแอสฟัลต์ติกคอนกรีต ขนาดผิวจราจร กว้าง ๖.๐๐ เมตร หนาเฉลี่ย ๐.๐๔ เมตร ยาว ๒,๕๒๘ เมตร ไหล่ทาง กว้างข้างละ ๐.๐๐-๑.๐๐ เมตร หรือมีพื้นที่ไม่น้อยกว่า ๒๐,๒๒๔ ตารางเมตร รายละเอียดตามแบบที่ อบจ.กำหนด	๒,๐๐๐,๐๐๐	๒,๐๐๐,๐๐๐	-	-	-	๑. ระยะเวลาที่ดำเนินการพัฒนา ๒. ระดับความพึงพอใจของผู้ใช้บริการ	ประชาชนได้รับความสะดวกปลอดภัยในการเดินทางและขนส่ง (ต.ตาคลี ๔,๒๘๕ ครัวเรือน ต.หัวหวาย ๒,๕๗๑ ครัวเรือน)	กองช่าง

ก. ยุทธศาสตร์จังหวัดนครสวรรค์ที่ ๑ สร้างการเติบโตทางเศรษฐกิจด้วยแนวทางการพัฒนาแบบเมืองนครสวรรค์

ข. ยุทธศาสตร์การพัฒนาขององค์กรปกครองส่วนท้องถิ่นในเขตจังหวัดนครสวรรค์ที่ ๑ พัฒนาโครงสร้างพื้นฐาน

๑. ยุทธศาสตร์ การพัฒนาด้านโครงสร้างพื้นฐาน

กลยุทธ์ พัฒนาโครงข่ายด้านคมนาคมและการจราจร

๑.๑ แผนงาน เคหะและชุมชน

ที่	โครงการ	วัตถุประสงค์	เป้าหมาย (ผลผลิตของโครงการ)	งบประมาณ					ตัวชี้วัด (KPI)	ผลที่คาดว่าจะได้รับ	หน่วยงาน ที่รับผิดชอบ หลัก
				๒๕๖๑ (บาท)	๒๕๖๒ (บาท)	๒๕๖๓ (บาท)	๒๕๖๔ (บาท)	๒๕๖๕ (บาท)			
๙๙	ก่อสร้างถนน ค.ส.ล. หมู่ที่ ๘ ตำบลตาคีลี เชื่อมต่อดำบลช่องแค อำเภอตาคีลี จังหวัดนครสวรรค์ เริ่มต้น N ๑๕° ๑๒' ๑๗.๗๓" E ๑๐๐° ๒๑' ๓๔.๕๕" สิ้นสุด N ๑๕° ๑๑' ๙.๙๕" E ๑๐๐° ๒๒' ๕๘.๖๙" (ทบทวนแผนฯ, เพิ่มเติม ค.๒/๖๑ ผ.๐๔-๔, ๖)	เพื่อให้ประชาชนได้รับความสะดวกในการเดินทางและขนส่ง	ก่อสร้างถนน ค.ส.ล. ขนาดผิวจราจรกว้าง ๖.๐๐ เมตร หนา ๐.๑๕ เมตร ยาว ๓,๐๐๐ เมตร หรือมีพื้นที่ไม่น้อยกว่า ๑๘,๐๐๐ เมตร รายละเอียดตามแบบที่อบจ.กำหนด	-	๓,๗๐๐,๐๐๐	-	๖,๐๐๐,๐๐๐	-	๑. ระยะถนนที่ดำเนินการพัฒนา ๒. ระดับความพึงพอใจของผู้ใช้บริการ	ประชาชนที่ได้รับความสะดวกปลอดภัยในการเดินทางและขนส่ง (ต.ตาคีลี ๘,๖๗๓ ครัวเรือน ต.ช่องแค ๑,๔๗๘ ครัวเรือน)	กองช่าง

ก. ยุทธศาสตร์จังหวัดนครสวรรค์ที่ ๑ สร้างการเติบโตทางเศรษฐกิจด้วยแนวทางการพัฒนาแบบเมืองนครสวรรค์

ข. ยุทธศาสตร์การพัฒนาขององค์กรปกครองส่วนท้องถิ่นในเขตจังหวัดนครสวรรค์ที่ ๑ พัฒนาโครงสร้างพื้นฐาน

๑. ยุทธศาสตร์ การพัฒนาด้านโครงสร้างพื้นฐาน

กลยุทธ์ พัฒนาโครงข่ายด้านคมนาคมและการจราจร

๑.๑ แผนงาน เคหะและชุมชน

ที่	โครงการ	วัตถุประสงค์	เป้าหมาย (ผลผลิตของโครงการ)	งบประมาณ					ตัวชี้วัด (KPI)	ผลที่คาดว่าจะได้รับ	หน่วยงาน ที่รับผิดชอบ หลัก
				๒๕๖๑ (บาท)	๒๕๖๒ (บาท)	๒๕๖๓ (บาท)	๒๕๖๔ (บาท)	๒๕๖๕ (บาท)			
๑๐๐	ซ่อมสร้างถนนลาดยางผิวจราจร แอสฟัลท์ติกคอนกรีต (โดยวิธี PAVEMENT IN-PLACE RECYCLING) หมู่ที่ ๑๘ ตำบลตาคีลี เชื่อมต่อ ตำบลหัวหวาย อำเภอตาคีลี จังหวัดนครสวรรค์ เริ่มต้น N ๑๕° ๑๘' ๕๗.๒๒" E ๑๐๐° ๒๐' ๕๔.๒๕" สิ้นสุด N ๑๕° ๑๙' ๓๘.๘๒" E ๑๐๐° ๒๐' ๑.๒๕" (ทบทวนแผนฯ, เพิ่มเติม ค.๒/๖๑ ผ.๐๔-๔, ๗)	เพื่อให้ประชาชน ได้รับความสะดวก ในการเดินทางและขนส่ง	ซ่อมสร้างถนนลาดยางผิวจราจร แอสฟัลท์ติกคอนกรีต (โดยวิธี PAVEMENT IN-PLACE RECYCLING) ขนาดผิวจราจร กว้าง ๖.๐๐ เมตร หนาเฉลี่ย ๐.๑๔ เมตร ยาว ๒,๒๐๐ เมตร ไหล่ทางกว้างข้างละ ๑.๐๐ เมตร หรือมีพื้นที่ ไม่น้อยกว่า ๑๗,๖๐๐ ตารางเมตร รายละเอียด ตามแบบที่อบจ.กำหนด	-	๒,๐๐๐,๐๐๐	-	๔,๐๐๐,๐๐๐	-	๑. ระยะถนนที่ ดำเนินการพัฒนา ๒. ระดับความพึงพอใจ ของผู้ใช้บริการ	ประชาชนที่ได้รับความ สะดวกปลอดภัยในการ เดินทางและขนส่ง (ต.ตาคีลี ๘,๖๗๓ ครัวเรือน ต.หัวหวาย ๒,๕๓๑ ครัวเรือน)	กองช่าง

ก. ยุทธศาสตร์จังหวัดนครสวรรค์ที่ ๑ สร้างการเติบโตทางเศรษฐกิจด้วยแนวทางการพัฒนาแบบเมืองนครสวรรค์

ข. ยุทธศาสตร์การพัฒนาขององค์กรปกครองส่วนท้องถิ่นในเขตจังหวัดนครสวรรค์ที่ ๑ พัฒนาโครงสร้างพื้นฐาน

๑. ยุทธศาสตร์ การพัฒนาด้านโครงสร้างพื้นฐาน

กลยุทธ์ พัฒนาโครงข่ายด้านคมนาคมและการจราจร

๑.๑ แผนงาน เคหะและชุมชน

ที่	โครงการ	วัตถุประสงค์	เป้าหมาย (ผลผลิตของโครงการ)	งบประมาณ					ตัวชี้วัด (KPI)	ผลที่คาดว่าจะได้รับ	หน่วยงาน ที่รับผิดชอบ หลัก
				๒๕๖๑ (บาท)	๒๕๖๒ (บาท)	๒๕๖๓ (บาท)	๒๕๖๔ (บาท)	๒๕๖๕ (บาท)			
๑๐๑	ก่อสร้างถนนลาดยางผิวจราจร แอสฟัลท์ติกคอนกรีต หมู่ที่ ๘ ตำบลพุนกยูง เชื่อมต่อ ตำบลหัวหวาย อำเภอตากาลี จังหวัดนครสวรรค์ เริ่มต้น N ๑๕° ๒๓' ๓๒.๑๗" E ๑๐๐° ๒๖' ๑.๗๖" สิ้นสุด N ๑๕° ๒๑' ๕๗.๕๔" E ๑๐๐° ๒๓' ๑๖.๖๓" (ทบทวนแผนฯ, เพิ่มเติม ค.๒/๖๑ ผ.๐๔-๕, ๘)	เพื่อให้ประชาชน ได้รับความสะดวก ในการเดินทางและขนส่ง	ก่อสร้างถนนลาดยางผิวจราจร แอสฟัลท์ติกคอนกรีต ขนาด ผิวจราจรกว้าง ๖.๐๐ เมตร หนาเฉลี่ย ๐.๐๔ เมตร ยาว ๗,๗๐๐ เมตร หรือมีพื้นที่ไม่น้อยกว่า ๔๖,๒๐๐ ตารางเมตร รายละเอียดตามแบบที่อบจ. กำหนด	-	๒,๐๐๐,๐๐๐	-	-	๒๐,๐๐๐,๐๐๐	๑. ระยะถนนที่ ดำเนินการพัฒนา ๒. ระดับความพึงพอใจ ของผู้ใช้บริการ	ประชาชนที่ได้รับความ สะดวก ปลอดภัยในการ เดินทางและขนส่ง (ต.พุนกยูง ๑,๐๕๘ ครัวเรือน ต.หัวหวาย ๒,๕๓๑ ครัวเรือน)	กองช่าง

ก. ยุทธศาสตร์จังหวัดนครสวรรค์ที่ ๑ สร้างการเติบโตทางเศรษฐกิจด้วยแนวทางการพัฒนาแบบเมืองนครสวรรค์

ข. ยุทธศาสตร์การพัฒนาขององค์กรปกครองส่วนท้องถิ่นในเขตจังหวัดนครสวรรค์ที่ ๑ พัฒนาโครงสร้างพื้นฐาน

๑. ยุทธศาสตร์ การพัฒนาด้านโครงสร้างพื้นฐาน

กลยุทธ์ พัฒนาโครงข่ายด้านคมนาคมและการจราจร

๑.๑ แผนงาน เคหะและชุมชน

ที่	โครงการ	วัตถุประสงค์	เป้าหมาย (ผลผลิตของโครงการ)	งบประมาณ					ตัวชี้วัด (KPI)	ผลที่คาดว่าจะได้รับ	หน่วยงาน ที่รับผิดชอบ หลัก
				๒๕๖๑ (บาท)	๒๕๖๒ (บาท)	๒๕๖๓ (บาท)	๒๕๖๔ (บาท)	๒๕๖๕ (บาท)			
๑๐๒	ก่อสร้างถนน ค.ส.ล. หมู่ที่ ๑ ตำบลจันเสน อำเภอตากลี จังหวัดนครสวรรค์ เชื่อมต่อดำบลไฟใหญ่ อำเภอบ้านหมี่ จังหวัดลพบุรี เริ่มต้น N ๑๕° ๗' ๗.๘๐" E ๑๐๐° ๒๗' ๔๕.๗๒" สิ้นสุด N ๑๕° ๖' ๕๕.๒๔" E ๑๐๐° ๒๗' ๕๘.๐๖" (ทบทวนแผนฯ, เพิ่มเติม ค.๒/๖๑ ผ.๐๔-๕, ๙)	เพื่อให้ประชาชนได้รับความสะดวกในการเดินทางและขนส่ง	ก่อสร้างถนน ค.ส.ล. ขนาดผิวจราจรกว้าง ๖.๐๐ เมตร หนา ๐.๑๕ เมตร ยาว ๕๒๕ เมตร หรือมีพื้นที่ไม่น้อยกว่า ๓,๑๕๐ เมตร รายละเอียดตามแบบที่อบจ. กำหนด	-	๒,๐๐๐,๐๐๐	-	-	-	๑. ระยะถนนที่ดำเนินการพัฒนา ๒. ระดับความพึงพอใจของผู้ใช้บริการ	ประชาชนที่ได้รับความสะดวกปลอดภัยในการเดินทางและขนส่ง (ต.จันเสน ๒,๔๔๓ ครัวเรือน ต.ไฟใหญ่ ๗๓๗ ครัวเรือน)	กองช่าง

ก. ยุทธศาสตร์จังหวัดนครสวรรค์ที่ ๑ สร้างการเติบโตทางเศรษฐกิจด้วยแนวทางการพัฒนาแบบเมืองนครสวรรค์

ข. ยุทธศาสตร์การพัฒนาขององค์กรปกครองส่วนท้องถิ่นในเขตจังหวัดนครสวรรค์ที่ ๑ พัฒนาโครงสร้างพื้นฐาน

๑. ยุทธศาสตร์ การพัฒนาด้านโครงสร้างพื้นฐาน

กลยุทธ์ พัฒนาโครงข่ายด้านคมนาคมและการจราจร

๑.๑ แผนงาน เคหะและชุมชน

ที่	โครงการ	วัตถุประสงค์	เป้าหมาย (ผลผลิตของโครงการ)	งบประมาณ					ตัวชี้วัด (KPI)	ผลที่คาดว่าจะได้รับ	หน่วยงาน ที่รับผิดชอบ หลัก
				๒๕๖๑ (บาท)	๒๕๖๒ (บาท)	๒๕๖๓ (บาท)	๒๕๖๔ (บาท)	๒๕๖๕ (บาท)			
๑๐๓	เสริมผิวจราจรแอสฟัลท์ติกคอนกรีต เขตเทศบาลตำบลช่องแค (ถนนประชาอุทิศ-มหาราช) เชื่อมต่อ หมู่ที่ ๑ ตำบลช่องแค อำเภอตากถ้ำ จังหวัดนครสวรรค์ เริ่มต้น N ๑๕° ๙' ๕๕.๓๑" E ๑๐๐° ๒๕' ๑๖.๒๑" สิ้นสุด N ๑๕° ๙' ๓๓.๖๖" E ๑๐๐° ๒๕' ๔๑.๙๙" (ทบทวนแผนฯ, เพิ่มเติม ค.๒/๖๑ ผ.๐๔-๖, ๑๐)	เพื่อให้ประชาชนได้รับความสะดวกในการเดินทางและขนส่ง	เสริมผิวจราจรแอสฟัลท์ติกคอนกรีต ขนาดผิวจราจรกว้าง ๖.๐๐ เมตร หนาเฉลี่ย ๐.๐๔ เมตร ยาว ๑,๒๓๐ เมตร หรือมีพื้นที่ไม่น้อยกว่า ๗,๓๘๐ ตารางเมตร รายละเอียดตามแบบที่อบจ.กำหนด	-	๒,๓๐๐,๐๐๐	-	-	-	๑. ระยะเวลาที่ดำเนินการพัฒนา ๒. ระดับความพึงพอใจของผู้ใช้บริการ	ประชาชนที่ได้รับความสะดวก ปลอดภัยในการเดินทางและขนส่ง (ต.ช่องแค ๑,๔๕๕ ครัวเรือน เทศบาลตำบลช่องแค ๙๐๕ ครัวเรือน)	กองช่าง

ก. ยุทธศาสตร์จังหวัดนครสวรรค์ที่ ๑ สร้างการเติบโตทางเศรษฐกิจด้วยแนวทางการพัฒนาแบบเมืองนครสวรรค์

ข. ยุทธศาสตร์การพัฒนาขององค์กรปกครองส่วนท้องถิ่นในเขตจังหวัดนครสวรรค์ที่ ๑ พัฒนาโครงสร้างพื้นฐาน

๑. ยุทธศาสตร์ การพัฒนาด้านโครงสร้างพื้นฐาน

กลยุทธ์ พัฒนาโครงข่ายด้านคมนาคมและการจราจร

๑.๑ แผนงาน เคหะและชุมชน

ที่	โครงการ	วัตถุประสงค์	เป้าหมาย (ผลผลิตของโครงการ)	งบประมาณ					ตัวชี้วัด (KPI)	ผลที่คาดว่าจะได้รับ	หน่วยงาน ที่รับผิดชอบ หลัก
				๒๕๖๑ (บาท)	๒๕๖๒ (บาท)	๒๕๖๓ (บาท)	๒๕๖๔ (บาท)	๒๕๖๕ (บาท)			
๑๐๔	ก่อสร้างถนน ค.ส.ล. หมู่ที่ ๕ ตำบลสร้อยทอง เชื่อมต่อดำบลหนองหม้อ อำเภอตากสิน จังหวัดนครสวรรค์ เริ่มต้น N ๑๕° ๘' ๑๕.๖๒" E ๑๐๐° ๒๑' ๑๑.๙๑" สิ้นสุด N ๑๕° ๘' ๒๙.๗๒" E ๑๐๐° ๒๐' ๓๕.๙๑" (ปสผ. ๖)	เพื่อให้ประชาชนได้รับความสะดวกในการเดินทางและขนส่ง	ก่อสร้างถนน ค.ส.ล. ขนาดผิวจราจร กว้าง ๖.๐๐ เมตร หนา ๐.๑๕ เมตร ยาว ๑,๒๐๐ เมตร หรือมีพื้นที่ไม่น้อยกว่า ๗,๒๐๐ ตารางเมตร รายละเอียดตามแบบที่ อบจ.กำหนด	-	-	๒,๐๐๐,๐๐๐	๒,๐๐๐,๐๐๐	-	๑. ระยะถนนที่ดำเนินการพัฒนา ๒. ระดับความพึงพอใจของผู้ใช้บริการ	ประชาชนได้รับความสะดวกปลอดภัยในการเดินทางและขนส่ง (ต.สร้อยทอง ๑,๔๙๖ ครัวเรือน ต.หนองหม้อ ๑,๐๔๓ ครัวเรือน)	กองช่าง

ก. ยุทธศาสตร์จังหวัดนครสวรรค์ที่ ๑ สร้างการเติบโตทางเศรษฐกิจด้วยแนวทางการพัฒนาแบบเมืองนครสวรรค์

ข. ยุทธศาสตร์การพัฒนาขององค์กรปกครองส่วนท้องถิ่นในเขตจังหวัดนครสวรรค์ที่ ๑ พัฒนาโครงสร้างพื้นฐาน

๑. ยุทธศาสตร์ การพัฒนาด้านโครงสร้างพื้นฐาน

กลยุทธ์ พัฒนาโครงข่ายด้านคมนาคมและการจราจร

๑.๑ แผนงาน เคหะและชุมชน

ที่	โครงการ	วัตถุประสงค์	เป้าหมาย (ผลผลิตของโครงการ)	งบประมาณ					ตัวชี้วัด (KPI)	ผลที่คาดว่าจะได้รับ	หน่วยงาน ที่รับผิดชอบ หลัก
				๒๕๖๑ (บาท)	๒๕๖๒ (บาท)	๒๕๖๓ (บาท)	๒๕๖๔ (บาท)	๒๕๖๕ (บาท)			
๑๐๕	ก่อสร้างถนนลาดยางผิวจราจร แอสฟัลท์ติกคอนกรีต หมู่ที่ ๑๗ ตำบลตาคลี เชื่อมต่อ ตำบลหัวหวาย อำเภอตาคลี จังหวัดนครสวรรค์ เริ่มต้น N ๑๕° ๑๗' ๕๕.๑๕" E ๑๐๐° ๒๑' ๑๔.๑๔" สิ้นสุด N ๑๕° ๑๘' ๕๑.๙๒" E ๑๐๐° ๒๒' ๑๔.๖๔" (ปสผ. ๑๔)	เพื่อให้ประชาชน ได้รับความสะดวก ในการเดินทางและขนส่ง	ก่อสร้างถนนลาดยาง ผิวจราจรแอสฟัลท์ติกคอนกรีต ขนาดผิวจราจร กว้าง ๖.๐๐ เมตร หนาเฉลี่ย ๐.๑๔ เมตร ยาว ๓,๐๐๐ เมตร ไหล่ทางกว้างข้างละ ๑.๐๐ เมตร หรือมีพื้นที่ไม่น้อยกว่า ๑๘,๐๐๐ ตารางเมตร รายละเอียดตามแบบที่ อบจ.กำหนด	-	-	๖,๐๐๐,๐๐๐	๓,๐๐๐,๐๐๐	-	๑. ระยะถนนที่ ดำเนินการพัฒนา ๒. ระดับความ พึงพอใจของผู้ใช้ บริการ	ประชาชนได้รับความ สะดวกปลอดภัย ในการเดินทาง และขนส่ง (ต.ตาคลี ๘,๖๗๓ ครัวเรือน ต.หัวหวาย ๒,๖๐๐ ครัวเรือน)	กองช่าง

ก. ยุทธศาสตร์จังหวัดนครสวรรค์ที่ ๑ สร้างการเติบโตทางเศรษฐกิจด้วยแนวทางการพัฒนาแบบเมืองนครสวรรค์

ข. ยุทธศาสตร์การพัฒนาขององค์กรปกครองส่วนท้องถิ่นในเขตจังหวัดนครสวรรค์ที่ ๑ พัฒนาโครงสร้างพื้นฐาน

๑. ยุทธศาสตร์ การพัฒนาด้านโครงสร้างพื้นฐาน

กลยุทธ์ พัฒนาโครงข่ายด้านคมนาคมและการจราจร

๑.๑ แผนงาน เคหะและชุมชน

ที่	โครงการ	วัตถุประสงค์	เป้าหมาย (ผลผลิตของโครงการ)	งบประมาณ					ตัวชี้วัด (KPI)	ผลที่คาดว่าจะได้รับ	หน่วยงาน ที่รับผิดชอบ หลัก
				๒๕๖๑ (บาท)	๒๕๖๒ (บาท)	๒๕๖๓ (บาท)	๒๕๖๔ (บาท)	๒๕๖๕ (บาท)			
๑๐๖	ซ่อมสร้างถนนลาดยางผิวจราจร แอสฟัลท์ติกคอนกรีต หมู่ที่ ๑, ๑๑ ตำบลจันเสน อำเภอตากลี จังหวัดนครสวรรค์ เชื่อมต่อ ตำบลไผ่ใหญ่ อำเภอบ้านหมี่ จังหวัดลพบุรี (สิ้นสุดโครงการ) เริ่มต้น N ๑๕° ๔๐' ๐.๑๙" E ๑๐๐° ๔๑' ๓๖.๖๗" สิ้นสุด N ๑๕° ๓๖' ๔๓.๒๙" E ๑๐๐° ๓๙' ๓.๘๗" (ปสผ. ๑)	เพื่อให้ประชาชน ได้รับความสะดวก ในการเดินทางและขนส่ง	ซ่อมสร้างถนนลาดยางผิวจราจร แอสฟัลท์ติกคอนกรีต ขนาดผิวจราจร กว้าง ๖.๐๐ เมตร หนาเฉลี่ย ๐.๐๔ เมตร ยาว ๙๓๐ เมตร หรือมีพื้นที่ไม่น้อยกว่า ๕,๕๘๐ ตารางเมตร รายละเอียดตามแบบที่ อบจ.กำหนด	-	-	๒,๐๐๐,๐๐๐	-	-	๑. ระยะถนนที่ ดำเนินการพัฒนา ๒. ระดับความ พึงพอใจของผู้ใช้ บริการ	ประชาชนได้รับความ สะดวกปลอดภัย ในการเดินทาง และขนส่ง (ต.จันเสน ๒,๔๔๓ ครัวเรือน ต.ไผ่ใหญ่ ๘๗๓ ครัวเรือน)	กองช่าง

ก. ยุทธศาสตร์จังหวัดนครสวรรค์ที่ ๑ สร้างการเติบโตทางเศรษฐกิจด้วยแนวทางการพัฒนาแบบเมืองนครสวรรค์

ข. ยุทธศาสตร์การพัฒนาขององค์กรปกครองส่วนท้องถิ่นในเขตจังหวัดนครสวรรค์ที่ ๑ พัฒนาโครงสร้างพื้นฐาน

๑. ยุทธศาสตร์ การพัฒนาด้านโครงสร้างพื้นฐาน

กลยุทธ์ พัฒนาโครงข่ายด้านคมนาคมและการจราจร

๑.๑ แผนงาน เคหะและชุมชน

ที่	โครงการ	วัตถุประสงค์	เป้าหมาย (ผลผลิตของโครงการ)	งบประมาณ					ตัวชี้วัด (KPI)	ผลที่คาดว่าจะได้รับ	หน่วยงาน ที่รับผิดชอบ หลัก
				๒๕๖๑ (บาท)	๒๕๖๒ (บาท)	๒๕๖๓ (บาท)	๒๕๖๔ (บาท)	๒๕๖๕ (บาท)			
๑๐๗	ซ่อมสร้างถนนลาดยางผิวจราจร แอสฟัลท์ติกคอนกรีต หมู่ที่ ๖ ตำบลพรหมนิมิต เชื่อมต่อ ตำบลสร้อยทอง อำเภอตากาลี จังหวัดนครสวรรค์ (สิ้นสุดโครงการ) เริ่มต้น N ๑๕° ๘' ๕๙.๗๗" E ๑๐๐° ๒๕' ๒๐.๗๓" สิ้นสุด N ๑๕° ๘' ๓๘.๕๐" E ๑๐๐° ๒๔' ๕๙.๓๖" (ปสผ. ๒)	เพื่อให้ประชาชน ได้รับความสะดวก ในการเดินทางและขนส่ง	ซ่อมสร้างถนนลาดยางผิวจราจร แอสฟัลท์ติกคอนกรีต ขนาดผิวจราจร กว้าง ๖.๐๐ เมตร หนาเฉลี่ย ๐.๑๔ เมตร ยาว ๑,๑๐๐ เมตร หรือมีพื้นที่ไม่น้อยกว่า ๖,๖๐๐ ตารางเมตร รายละเอียดตาม แบบที่ อบจ.กำหนด	-	-	๒,๒๐๐,๐๐๐	-	-	๑. ระยะถนนที่ ดำเนินการพัฒนา ๒. ระดับความ พึงพอใจของผู้ใช้ บริการ	ประชาชนได้รับความ สะดวกปลอดภัย ในการเดินทาง และขนส่ง (ต.พรหมนิมิต ๑,๕๓๙ ครัวเรือน ต.สร้อยทอง ๑,๔๙๖ ครัวเรือน)	กองช่าง

ก. ยุทธศาสตร์จังหวัดนครสวรรค์ที่ ๑ สร้างการเติบโตทางเศรษฐกิจด้วยแนวทางการพัฒนาแบบเมืองนครสวรรค์

ข. ยุทธศาสตร์การพัฒนาขององค์กรปกครองส่วนท้องถิ่นในเขตจังหวัดนครสวรรค์ที่ ๑ พัฒนาโครงสร้างพื้นฐาน

๑. ยุทธศาสตร์ การพัฒนาด้านโครงสร้างพื้นฐาน

กลยุทธ์ พัฒนาโครงข่ายด้านคมนาคมและการจราจร

๑.๑ แผนงาน เคหะและชุมชน

ที่	โครงการ	วัตถุประสงค์	เป้าหมาย (ผลผลิตของโครงการ)	งบประมาณ					ตัวชี้วัด (KPI)	ผลที่คาดว่าจะได้รับ	หน่วยงาน ที่รับผิดชอบ หลัก
				๒๕๖๑ (บาท)	๒๕๖๒ (บาท)	๒๕๖๓ (บาท)	๒๕๖๔ (บาท)	๒๕๖๕ (บาท)			
๑๐๘	ก่อสร้างถนนลาดยางผิวจราจร แอสฟัลท์ติกคอนกรีต หมู่ที่ ๕ ตำบลห้วยหอม อำเภอตากาลี เชื่อมต่อ ตำบลเขาชายธง อำเภอตากฟ้า จังหวัดนครสวรรค์ เริ่มต้น N ๑๕° ๑๕' ๔๒.๖๒" E ๑๐๐° ๒๘' ๑๕.๖๓" สิ้นสุด N ๑๕° ๑๖' ๕.๕๙" E ๑๐๐° ๒๘' ๒.๘๖" (ปสผ. ๓)	เพื่อให้ประชาชน ได้รับความสะดวก ในการเดินทางและขนส่ง	ก่อสร้างถนนลาดยางผิวจราจร แอสฟัลท์ติกคอนกรีต ขนาดผิวจราจร กว้าง ๖.๐๐ เมตร หนาเฉลี่ย ๐.๑๔ เมตร ยาว ๑,๐๐๐ เมตร หรือมีพื้นที่ไม่น้อยกว่า ๖,๐๐๐ ตารางเมตร รายละเอียดตามแบบที่ อบจ.กำหนด	-	-	๒,๐๐๐,๐๐๐	๑,๕๐๐,๐๐๐	-	๑. ระยะถนนที่ ดำเนินการพัฒนา ๒. ระดับความ พึงพอใจของผู้ใช้ บริการ	ประชาชนได้รับความ สะดวกปลอดภัย ในการเดินทาง และขนส่ง (ต.ห้วยหอม ๑,๔๒๓ ครัวเรือน ต.เขาชายธง ๑,๑๗๗ ครัวเรือน)	กองช่าง

ก. ยุทธศาสตร์จังหวัดนครสวรรค์ที่ ๑ สร้างการเติบโตทางเศรษฐกิจด้วยแนวทางการพัฒนาแบบเมืองนครสวรรค์

ข. ยุทธศาสตร์การพัฒนาขององค์กรปกครองส่วนท้องถิ่นในเขตจังหวัดนครสวรรค์ที่ ๑ พัฒนาโครงสร้างพื้นฐาน

๑. ยุทธศาสตร์ การพัฒนาด้านโครงสร้างพื้นฐาน

กลยุทธ์ พัฒนาโครงข่ายด้านคมนาคมและการจราจร

๑.๑ แผนงาน เคหะและชุมชน

ที่	โครงการ	วัตถุประสงค์	เป้าหมาย (ผลผลิตของโครงการ)	งบประมาณ					ตัวชี้วัด (KPI)	ผลที่คาดว่าจะได้รับ	หน่วยงาน ที่รับผิดชอบ หลัก
				๒๕๖๑ (บาท)	๒๕๖๒ (บาท)	๒๕๖๓ (บาท)	๒๕๖๔ (บาท)	๒๕๖๕ (บาท)			
๑๐๙	ซ่อมสร้างถนนลาดยางผิวจราจร แอสฟัลท์ติกคอนกรีต หมู่ที่ ๘ ตำบลห้วยหอม อำเภอตากาลี เชื่อมต่อ ตำบลเขาชายธง อำเภอตากฟ้า จังหวัดนครสวรรค์ เริ่มต้น N ๑๕° ๑๕' ๒๕.๐๗" E ๑๐๐° ๓๑' ๑๗.๕๕" สิ้นสุด N ๑๕° ๑๕' ๔๐.๘๐" E ๑๐๐° ๒๙' ๓๔.๘๕" (ปสผ. ๔)	เพื่อให้ประชาชน ได้รับความสะดวก ในการเดินทางและขนส่ง	ซ่อมสร้างถนนลาดยางผิวจราจร แอสฟัลท์ติกคอนกรีต ขนาดผิวจราจร กว้าง ๖.๐๐ เมตร หนาเฉลี่ย ๐.๐๔ เมตร ยาว ๒,๑๒๐ เมตร หรือมีพื้นที่ไม่น้อยกว่า ๑๒,๗๒๐ ตารางเมตร รายละเอียดตามแบบที่ อบจ.กำหนด	-	-	๓,๐๐๐,๐๐๐	๑,๕๐๐,๐๐๐	-	๑. ระยะถนนที่ ดำเนินการพัฒนา ๒. ระดับความ พึงพอใจของผู้ใช้ บริการ	ประชาชนได้รับความ สะดวกปลอดภัย ในการเดินทาง และขนส่ง (ต.ห้วยหอม ๑,๔๒๓ ครัวเรือน ต.เขาชายธง ๑,๑๗๗ ครัวเรือน)	กองช่าง

ก. ยุทธศาสตร์จังหวัดนครสวรรค์ที่ ๑ สร้างการเติบโตทางเศรษฐกิจด้วยแนวทางการพัฒนาแบบเมืองนครสวรรค์

ข. ยุทธศาสตร์การพัฒนาขององค์กรปกครองส่วนท้องถิ่นในเขตจังหวัดนครสวรรค์ที่ ๑ พัฒนาโครงสร้างพื้นฐาน

๑. ยุทธศาสตร์ การพัฒนาด้านโครงสร้างพื้นฐาน

กลยุทธ์ พัฒนาโครงข่ายด้านคมนาคมและการจราจร

๑.๑ แผนงาน เคหะและชุมชน

ที่	โครงการ	วัตถุประสงค์	เป้าหมาย (ผลผลิตของโครงการ)	งบประมาณ					ตัวชี้วัด (KPI)	ผลที่คาดว่าจะได้รับ	หน่วยงาน ที่รับผิดชอบ หลัก
				๒๕๖๑ (บาท)	๒๕๖๒ (บาท)	๒๕๖๓ (บาท)	๒๕๖๔ (บาท)	๒๕๖๕ (บาท)			
๑๑๐	ก่อสร้างถนน ค.ส.ล. หมู่ที่ ๓ ตำบลตากาลี เชื่อมต่อเทศบาลเมืองตากาลี อำเภอตากาลี จังหวัดนครสวรรค์ เริ่มต้น N ๑๕° ๑๔' ๔๕.๖๓" E ๑๐๐° ๑๙' ๒๘.๖๑" สิ้นสุด N ๑๕° ๑๔' ๒๓.๕๑" E ๑๐๐° ๑๙' ๔๔.๒๔" (ปสผ.๑๐)	เพื่อให้ประชาชนได้รับความสะดวกในการเดินทางและขนส่ง	ก่อสร้างถนน ค.ส.ล. ขนาดผิวจราจร กว้าง ๖.๐๐ เมตร หนา ๐.๑๕ เมตร ยาว ๖๒๐ เมตร หรือมีพื้นที่ไม่น้อยกว่า ๓,๗๒๐ ตารางเมตร รายละเอียดตามแบบที่ อบจ.กำหนด	-	๒,๐๐๐,๐๐๐	-	-	-	๑. ระยะถนนที่ดำเนินการพัฒนา ๒. ระดับความพึงพอใจของผู้ใช้บริการ	ประชาชนได้รับความสะดวกปลอดภัยในการเดินทางและขนส่ง (ต.ตากาลี ๘,๖๗๓ ครัวเรือน เทศบาลเมืองตากาลี ๙,๔๘๓ ครัวเรือน)	กองช่าง

ก. ยุทธศาสตร์จังหวัดนครสวรรค์ที่ ๑ สร้างการเติบโตทางเศรษฐกิจด้วยแนวทางการพัฒนาแบบเมืองนครสวรรค์

ข. ยุทธศาสตร์การพัฒนาขององค์กรปกครองส่วนท้องถิ่นในเขตจังหวัดนครสวรรค์ที่ ๑ พัฒนาโครงสร้างพื้นฐาน

๑. ยุทธศาสตร์ การพัฒนาด้านโครงสร้างพื้นฐาน

กลยุทธ์ พัฒนาโครงข่ายด้านคมนาคมและการจราจร

๑.๑ แผนงาน เคหะและชุมชน

ที่	โครงการ	วัตถุประสงค์	เป้าหมาย (ผลผลิตของโครงการ)	งบประมาณ					ตัวชี้วัด (KPI)	ผลที่คาดว่าจะได้รับ	หน่วยงาน ที่รับผิดชอบ หลัก
				๒๕๖๑ (บาท)	๒๕๖๒ (บาท)	๒๕๖๓ (บาท)	๒๕๖๔ (บาท)	๒๕๖๕ (บาท)			
๑๑๑	อำเภอเก้าเลี้ยว ก่อสร้างถนน ค.ส.ล. หมู่ที่ ๘ ตำบลหนองเต่า อำเภอเก้าเลี้ยว เชื่อมต่อ ตำบลบ้านมะเกลือ อำเภอเมืองนครสวรรค์ จังหวัดนครสวรรค์ (ช่วงที่ ๒) เริ่มต้น N ๑๕° ๔๙' ๒๙.๖๐" E ๑๐๐° ๙' ๒๓.๒๐" สิ้นสุด N ๑๕° ๔๗' ๔๖.๖๓" E ๑๐๐° ๘' ๑๒.๙๓" (ทบทวนแผนฯ ผ.๐๔-๔๗, ๕๙)	เพื่อให้ประชาชน ได้รับความสะดวก ในการเดินทางและขนส่ง	ก่อสร้างถนน ค.ส.ล. ขนาดผิวจราจรกว้าง ๖.๐๐ เมตร หนา ๐.๑๕ เมตร ยาว ๓,๗๐๐ เมตร หรือมีพื้นที่ไม่น้อยกว่า ๒๒,๒๐๐ ตารางเมตร รายละเอียดตามแบบที่ อบจ.กำหนด	๒,๐๐๐,๐๐๐	๓,๕๐๐,๐๐๐	-	-	๗,๐๐๐,๐๐๐	๑. ระยะถนนที่ ดำเนินการพัฒนา ๒. ระดับความ พึงพอใจของผู้ใช้ บริการ	ประชาชนได้รับความ สะดวกปลอดภัย ในการเดินทาง และขนส่ง (ต.หนองเต่า ๑,๘๒๗ ครัวเรือน ต.บ้านมะเกลือ ๑,๙๙๖ ครัวเรือน)	กองช่าง

ก. ยุทธศาสตร์จังหวัดนครสวรรค์ที่ ๑ สร้างการเติบโตทางเศรษฐกิจด้วยแนวทางการพัฒนาแบบเมืองนครสวรรค์

ข. ยุทธศาสตร์การพัฒนาขององค์กรปกครองส่วนท้องถิ่นในเขตจังหวัดนครสวรรค์ที่ ๑ พัฒนาโครงสร้างพื้นฐาน

๑. ยุทธศาสตร์ การพัฒนาด้านโครงสร้างพื้นฐาน

กลยุทธ์ พัฒนาโครงข่ายด้านคมนาคมและการจราจร

๑.๑ แผนงาน เคหะและชุมชน

ที่	โครงการ	วัตถุประสงค์	เป้าหมาย (ผลผลิตของโครงการ)	งบประมาณ					ตัวชี้วัด (KPI)	ผลที่คาดว่าจะได้รับ	หน่วยงาน ที่รับผิดชอบ หลัก
				๒๕๖๑ (บาท)	๒๕๖๒ (บาท)	๒๕๖๓ (บาท)	๒๕๖๔ (บาท)	๒๕๖๕ (บาท)			
๑๑๒	ก่อสร้างถนนลาดยางผิวจราจร แอสฟัลท์ติกคอนกรีต หมู่ที่ ๕,๗ ตำบลเขาดิน อำเภอเก้าเลี้ยว เชื่อมต่อ ตำบลหนองกระโดน อำเภอเมือง นครสวรรค์ จังหวัดนครสวรรค์ เริ่มต้น N ๑๕° ๕๐' ๓๘.๘๐" E ๑๐๐° ๐๐' ๑๙.๐" สิ้นสุด N ๑๕° ๔๙' ๕๘.๑๐" E ๙๙° ๕๘' ๔๓.๓๐" (ทบทวนแผนฯ ผ.๐๔-๔๘, ๖๐)	เพื่อให้ประชาชน ได้รับความสะดวก ในการเดินทางและขนส่ง	ก่อสร้างถนนลาดยางผิวจราจร แอสฟัลท์ติกคอนกรีต ขนาดผิวจราจร กว้าง ๖.๐๐ เมตร ยาว ๓,๕๐๐ เมตร หรือมีพื้นที่ไม่น้อยกว่า ๒๑,๐๐๐ ตารางเมตร รายละเอียดตามแบบที่ อบจ.กำหนด	๑,๐๐๐,๐๐๐	๑,๕๐๐,๐๐๐	-	๓,๐๐๐,๐๐๐	-	๑. ระยะถนนที่ ดำเนินการพัฒนา ๒. ระดับความ พึงพอใจของผู้ใช้ บริการ	ประชาชนได้รับความ สะดวกปลอดภัย ในการเดินทาง และขนส่ง (ต.เขาดิน ๑,๕๒๑ ครัวเรือน ต.หนองกระโดน ๓,๓๙๔ ครัวเรือน)	กองช่าง

ก. ยุทธศาสตร์จังหวัดนครสวรรค์ที่ ๑ สร้างการเติบโตทางเศรษฐกิจด้วยแนวทางการพัฒนาแบบเมืองนครสวรรค์

ข. ยุทธศาสตร์การพัฒนาขององค์กรปกครองส่วนท้องถิ่นในเขตจังหวัดนครสวรรค์ที่ ๑ พัฒนาโครงสร้างพื้นฐาน

๑. ยุทธศาสตร์ การพัฒนาด้านโครงสร้างพื้นฐาน

กลยุทธ์ พัฒนาโครงข่ายด้านคมนาคมและการจราจร

๑.๑ แผนงาน เคหะและชุมชน

ที่	โครงการ	วัตถุประสงค์	เป้าหมาย (ผลผลิตของโครงการ)	งบประมาณ					ตัวชี้วัด (KPI)	ผลที่คาดว่าจะได้รับ	หน่วยงาน ที่รับผิดชอบ หลัก
				๒๕๖๑ (บาท)	๒๕๖๒ (บาท)	๒๕๖๓ (บาท)	๒๕๖๔ (บาท)	๒๕๖๕ (บาท)			
๑๑๓	ซ่อมสร้างผิวทางคอนกรีต ทางหลวงท้องถิ่น นว.ถ. ๑-๐๑๐๘ บ้านหนองแพงพวย- บ้านหนองกรด ตำบลหนองเต่า อำเภอเก้าเลี้ยว เชื่อมต่อ ตำบลหนองกรด อำเภอบรรพตพิสัย จังหวัดนครสวรรค์ เริ่มต้น N ๑๕° ๕๕' ๐๙.๙๑" E ๑๐๐° ๐๖' ๔๓.๗๗" สิ้นสุด N ๑๕° ๕๗' ๒๙.๕๑" E ๑๐๐° ๐๗' ๐๕.๖๙" (ทบทวนแผนฯ เพิ่มเติม ค.๒/๖๑ ผ.๐๑-๔, ๔)	เพื่อให้ประชาชน ได้รับความสะดวก ในการเดินทางและขนส่ง	ซ่อมสร้างผิวทางคอนกรีต ขนาดผิวจราจร กว้าง ๖.๐๐ เมตร หนา เมตร ๐.๑๕ ยาว ๔๙๐ เมตร ไหล่ทางกว้างข้างละ ๐.๕๐ เมตร หรือมีพื้นที่ ไม่น้อยกว่า ๓,๔๓๐ ตารางเมตร รายละเอียดตามแบบที่ อบจ.กำหนด	๑,๘๐๐,๐๐๐	-	-	-	-	๑. ระยะเวลาที่ ดำเนินการพัฒนา ๒. ระดับความพึงพอใจ ของผู้ใช้บริการ	ประชาชนที่ได้รับความ สะดวก ปลอดภัยในการ เดินทางและขนส่ง (ต.หนองกรด ๒,๘๔๔ ครัวเรือน ต.หนองกรด ๑,๘๒๗ ครัวเรือน)	กองช่าง

ก. ยุทธศาสตร์จังหวัดนครสวรรค์ที่ ๑ สร้างการเติบโตทางเศรษฐกิจด้วยแนวทางการพัฒนาแบบเมืองนครสวรรค์

ข. ยุทธศาสตร์การพัฒนาขององค์กรปกครองส่วนท้องถิ่นในเขตจังหวัดนครสวรรค์ที่ ๑ พัฒนาโครงสร้างพื้นฐาน

๑. ยุทธศาสตร์ การพัฒนาด้านโครงสร้างพื้นฐาน

กลยุทธ์ พัฒนาโครงข่ายด้านคมนาคมและการจราจร

๑.๑ แผนงาน เคหะและชุมชน

ที่	โครงการ	วัตถุประสงค์	เป้าหมาย (ผลผลิตของโครงการ)	งบประมาณ					ตัวชี้วัด (KPI)	ผลที่คาดว่าจะได้รับ	หน่วยงาน ที่รับผิดชอบ หลัก
				๒๕๖๑ (บาท)	๒๕๖๒ (บาท)	๒๕๖๓ (บาท)	๒๕๖๔ (บาท)	๒๕๖๕ (บาท)			
๑๑๔	ซ่อมสร้างถนนลาดยางผิวจราจร เคพีซีล หมู่ที่ ๓ ตำบลหัวดง เชื่อมต่อ ตำบลหนองเต่า อำเภอเก้าเลี้ยว จังหวัดนครสวรรค์ (ช่วงที่ ๓) เริ่มต้น N ๑๕° ๕๓' ๒๗.๔๓" E ๑๐๐° ๔' ๒๙.๘๙" สิ้นสุด N ๑๕° ๕๒' ๕๗.๑๔" E ๑๐๐° ๓' ๓๑.๒๙" (ทบทวนแผนฯ ผ.๐๑ - ๔, ๕)	เพื่อให้ประชาชน ได้รับความสะดวก ในการเดินทางและขนส่ง	ซ่อมสร้างถนนลาดยางผิวจราจร เคพีซีล ขนาดผิวจราจร กว้าง ๖.๐๐ เมตร ยาว ๑,๙๐๐ เมตร ไหล่ทางกว้างข้างละ ๑.๐๐ เมตร หรือมีพื้นที่ไม่น้อยกว่า ๑๕,๒๐๐ ตารางเมตร รายละเอียดตามแบบที่ อบจ.กำหนด	๑,๐๐๐,๐๐๐	๑,๐๐๐,๐๐๐	-	-	-	๑. ระยะถนนที่ ดำเนินการพัฒนา ๒. ระดับความพึงพอใจ ของผู้ใช้บริการ	ประชาชนได้รับความ สะดวกปลอดภัยในการ เดินทางและขนส่ง (ตำบลหัวดง ๒,๔๐๘ ครัวเรือน ตำบลหนองเต่า ๑,๘๒๗ ครัวเรือน)	กองช่าง

ก. ยุทธศาสตร์จังหวัดนครสวรรค์ที่ ๑ สร้างการเติบโตทางเศรษฐกิจด้วยแนวทางการพัฒนาแบบเมืองนครสวรรค์

ข. ยุทธศาสตร์การพัฒนาขององค์กรปกครองส่วนท้องถิ่นในเขตจังหวัดนครสวรรค์ที่ ๑ พัฒนาโครงสร้างพื้นฐาน

๑. ยุทธศาสตร์ การพัฒนาด้านโครงสร้างพื้นฐาน

กลยุทธ์ พัฒนาโครงข่ายด้านคมนาคมและการจราจร

๑.๑ แผนงาน เคหะและชุมชน

ที่	โครงการ	วัตถุประสงค์	เป้าหมาย (ผลผลิตของโครงการ)	งบประมาณ					ตัวชี้วัด (KPI)	ผลที่คาดว่าจะได้รับ	หน่วยงาน ที่รับผิดชอบ หลัก
				๒๕๖๑ (บาท)	๒๕๖๒ (บาท)	๒๕๖๓ (บาท)	๒๕๖๔ (บาท)	๒๕๖๕ (บาท)			
๑๑๕	ซ่อมสร้างผิวทางคอนกรีต ทางหลวงท้องถิ่น น.ว.ถ. ๑-๐๐๖๘ บ้านเขาดินใต้-บ้านวังหอยก ตำบลเขาดิน อำเภอกำแพง เชื่อมต่อ ตำบลบ้านแก่ง อำเภอมะนังนครสวรรค์ จังหวัดนครสวรรค์ เริ่มต้น N ๑๕° ๔๙' ๑๗.๑๐" E ๑๐๐° ๐๔' ๑๙.๗๐" สิ้นสุด N ๑๕° ๔๖' ๓๓.๒๐" E ๑๐๐° ๐๓' ๐๔.๒๐" (ทบทวนแผนฯ เพิ่มเติม ค.๒/๖๑ ผ.๐๑-๖, ๖)	เพื่อให้ประชาชน ได้รับความสะดวก ในการเดินทางและขนส่ง	ซ่อมสร้างผิวทางคอนกรีต ขนาดผิวจราจรกว้าง ๖.๐๐ เมตร หนา ๐.๑๕ เมตร ยาว ๗,๒๑๖ เมตร หรือมีพื้นที่ไม่น้อยกว่า ๔๓,๒๙๖ ตารางเมตร รายละเอียดตาม แบบที่อบจ.กำหนด	-	๖,๐๐๐,๐๐๐	๙,๐๐๐,๐๐๐	๙,๐๐๐,๐๐๐	-	๑. ระยะเวลาที่ ดำเนินการพัฒนา ๒. ระดับความพึงพอใจ ของผู้ใช้บริการ	ประชาชนที่ได้รับความ สะดวก ปลอดภัยในการ เดินทางและขนส่ง (ต.เขาดิน ๑,๕๒๑ ครัวเรือน ต.บ้านแก่ง ๑,๗๖๐ ครัวเรือน)	กองช่าง

ก. ยุทธศาสตร์จังหวัดนครสวรรค์ที่ ๑ สร้างการเติบโตทางเศรษฐกิจด้วยแนวทางการพัฒนาแบบเมืองนครสวรรค์

ข. ยุทธศาสตร์การพัฒนาขององค์กรปกครองส่วนท้องถิ่นในเขตจังหวัดนครสวรรค์ที่ ๑ พัฒนาโครงสร้างพื้นฐาน

๑. ยุทธศาสตร์ การพัฒนาด้านโครงสร้างพื้นฐาน

กลยุทธ์ พัฒนาโครงข่ายด้านคมนาคมและการจราจร

๑.๑ แผนงาน เคหะและชุมชน

ที่	โครงการ	วัตถุประสงค์	เป้าหมาย (ผลผลิตของโครงการ)	งบประมาณ					ตัวชี้วัด (KPI)	ผลที่คาดว่าจะได้รับ	หน่วยงาน ที่รับผิดชอบ หลัก
				๒๕๖๑ (บาท)	๒๕๖๒ (บาท)	๒๕๖๓ (บาท)	๒๕๖๔ (บาท)	๒๕๖๕ (บาท)			
๑๑๖	ซ่อมสร้างถนนผิวจราจรแอสฟัลต์ติกคอนกรีต ทางหลวงท้องถิ่น น.ว.ถ. ๑-๐๐๗๘ บ้านเขาดินเหนียว-บ้านหนองขี้วัว ตำบลเขาดิน อำเภอกำแพงแสน เชื่อมต่อ ตำบลหูกวาง, ตำบลอ่างทอง อำเภอบรรพตพิสัย จังหวัดนครสวรรค์ เริ่มต้น N ๑๕° ๕๐' ๓๓.๑๖" E ๑๐๐° ๓' ๒๕.๗๒" สิ้นสุด N ๑๕° ๕๑' ๕๖.๘๘" E ๙๙° ๕๔' ๕๒.๘๓" (ทบทวนแผนฯ เพิ่มเติม ค.๒/๖๑ ผ.๐๑-๗, ๗) (ปสผ.๑๑ อ.บรรพตพิสัย)	เพื่อให้ประชาชน ได้รับความสะดวก ในการเดินทางและขนส่ง	๑. เสริมผิวจราจร แอสฟัลต์ติกคอนกรีต ขนาดผิวจราจรกว้าง ๖.๐๐ เมตร หนาเฉลี่ย ๐.๐๔ เมตร ยาว ๔,๕๐๐ เมตร ไหล่ทางกว้างข้างละ ๐.๕๐ เมตร หรือมีพื้นที่ไม่น้อยกว่า ๓๑,๕๐๐ ตารางเมตร รายละเอียดตาม แบบที่อบจ.กำหนด ๒. ซ่อมสร้างถนนลาดยาง ผิวจราจรแอสฟัลต์ติกคอนกรีต ขนาดผิวจราจรกว้าง ๖.๐๐ เมตร หนาเฉลี่ย ๐.๐๔ เมตร ยาว ๔,๐๐๐ เมตร ไหล่ทาง กว้างข้างละ ๐.๐๐-๑.๐๐ เมตร หรือมีพื้นที่ไม่น้อยกว่า ๓๒,๐๐๐ ตารางเมตร รายละเอียดตามแบบที่ อบจ.กำหนด	-	๓,๐๐๐,๐๐๐	๓,๐๐๐,๐๐๐	๓,๐๐๐,๐๐๐	-	๑. ระยะถนนที่ ดำเนินการพัฒนา ๒. ระดับความพึงพอใจ ของผู้ใช้บริการ	ประชาชนที่ได้รับความ สะดวกปลอดภัยในการ เดินทางและขนส่ง (ต.เขาดิน ๑,๕๒๑ ครัวเรือน ต.หูกวาง ๑,๒๘๕ ครัวเรือน ต.อ่างทอง ๑,๐๕๑ครัวเรือน)	กองช่าง
				-	-	-	๕,๐๐๐,๐๐๐	๕,๐๐๐,๐๐๐			

- ก. ยุทธศาสตร์จังหวัดนครสวรรค์ที่ ๑ สร้างการเติบโตทางเศรษฐกิจด้วยแนวทางการพัฒนาแบบเมืองนครสวรรค์
- ข. ยุทธศาสตร์การพัฒนาขององค์กรปกครองส่วนท้องถิ่นในเขตจังหวัดนครสวรรค์ที่ ๑ พัฒนาโครงสร้างพื้นฐาน
- ๑. ยุทธศาสตร์ การพัฒนาด้านโครงสร้างพื้นฐาน
 - กลยุทธ์ พัฒนาโครงข่ายด้านคมนาคมและการจราจร

๑.๑ แผนงาน เคหะและชุมชน

ที่	โครงการ	วัตถุประสงค์	เป้าหมาย (ผลผลิตของโครงการ)	งบประมาณ					ตัวชี้วัด (KPI)	ผลที่คาดว่าจะได้รับ	หน่วยงาน ที่รับผิดชอบ หลัก
				๒๕๖๑ (บาท)	๒๕๖๒ (บาท)	๒๕๖๓ (บาท)	๒๕๖๔ (บาท)	๒๕๖๕ (บาท)			
			๓. ซ่อมสร้างผิวทางคอนกรีต ขนาดผิวจราจร กว้าง ๖.๐๐ เมตร หนา ๐.๑๕ เมตร ยาว ๑๐,๐๐๐ เมตร ไหล่ทางกว้างข้างละ ๐.๐๐-๑.๐๐ เมตร หรือมีพื้นที่ ไม่น้อยกว่า ๗๐,๐๐๐ ตารางเมตร รายละเอียดตาม แบบที่ อบจ.กำหนด	-	-	๕,๐๐๐,๐๐๐	๑๐,๐๐๐,๐๐๐	๑๐,๐๐๐,๐๐๐			

ก. ยุทธศาสตร์จังหวัดนครสวรรค์ที่ ๑ สร้างการเติบโตทางเศรษฐกิจด้วยแนวทางการพัฒนาแบบเมืองนครสวรรค์

ข. ยุทธศาสตร์การพัฒนาขององค์กรปกครองส่วนท้องถิ่นในเขตจังหวัดนครสวรรค์ที่ ๑ พัฒนาโครงสร้างพื้นฐาน

๑. ยุทธศาสตร์ การพัฒนาด้านโครงสร้างพื้นฐาน

กลยุทธ์ พัฒนาโครงข่ายด้านคมนาคมและการจราจร

๑.๑ แผนงาน เคหะและชุมชน

ที่	โครงการ	วัตถุประสงค์	เป้าหมาย (ผลผลิตของโครงการ)	งบประมาณ					ตัวชี้วัด (KPI)	ผลที่คาดว่าจะได้รับ	หน่วยงาน ที่รับผิดชอบ หลัก
				๒๕๖๑ (บาท)	๒๕๖๒ (บาท)	๒๕๖๓ (บาท)	๒๕๖๔ (บาท)	๒๕๖๕ (บาท)			
๑๑๗	ซ่อมสร้างผิวทางคอนกรีต หมู่ที่ ๗, ๑๒ ตำบลหัวดง เชื่อมต่อ ตำบลเก้าเลียว อำเภอเก้าเลียว จังหวัดนครสวรรค์ เริ่มต้น N ๑๕° ๕๑' ๓๑.๘๙" E ๑๐๐° ๔' ๔๗.๐๓" สิ้นสุด N ๑๕° ๕๓' ๕๘.๒๐" E ๑๐๐° ๕' ๓๕.๑๐" (ปสผ. ๔)	เพื่อให้ประชาชน ได้รับความสะดวก ในการเดินทางและขนส่ง	ซ่อมสร้างผิวทางคอนกรีต ขนาดผิวจราจร กว้าง ๖.๐๐ เมตร หนา ๐.๑๕ เมตร ยาว ๔,๙๐๐ เมตร หรือมีพื้นที่ไม่น้อยกว่า ๒๙,๔๐๐ ตารางเมตร รายละเอียดตามแบบที่ อบจ.กำหนด	-	-	๕,๐๐๐,๐๐๐	๑๐,๐๐๐,๐๐๐	๑๐,๐๐๐,๐๐๐	๑. ระยะเวลาที่ ดำเนินการพัฒนา ๒. ระดับความ พึงพอใจของผู้ใช้ บริการ	ประชาชนได้รับความ สะดวกปลอดภัย ในการเดินทาง และขนส่ง (ต.หัวดง ๒,๔๐๙ ครัวเรือน ต.เก้าเลียว ๒,๐๙๔ ครัวเรือน)	กองช่าง

ก. ยุทธศาสตร์จังหวัดนครสวรรค์ที่ ๑ สร้างการเติบโตทางเศรษฐกิจด้วยแนวทางการพัฒนาแบบเมืองนครสวรรค์

ข. ยุทธศาสตร์การพัฒนาขององค์กรปกครองส่วนท้องถิ่นในเขตจังหวัดนครสวรรค์ที่ ๑ พัฒนาโครงสร้างพื้นฐาน

๑. ยุทธศาสตร์ การพัฒนาด้านโครงสร้างพื้นฐาน

กลยุทธ์ พัฒนาโครงข่ายด้านคมนาคมและการจราจร

๑.๑ แผนงาน เคหะและชุมชน

ที่	โครงการ	วัตถุประสงค์	เป้าหมาย (ผลผลิตของโครงการ)	งบประมาณ					ตัวชี้วัด (KPI)	ผลที่คาดว่าจะได้รับ	หน่วยงาน ที่รับผิดชอบ หลัก
				๒๕๖๑ (บาท)	๒๕๖๒ (บาท)	๒๕๖๓ (บาท)	๒๕๖๔ (บาท)	๒๕๖๕ (บาท)			
๑๑๘	อำเภอท่าตะโก ก่อสร้างถนน ค.ส.ล. หมู่ที่ ๓ ตำบลดอนคา อำเภอท่าตะโก เชื่อมต่อ ตำบลวังน้ำลึก อำเภอไพศาลี จังหวัดนครสวรรค์ เริ่มต้น N ๑๕° ๔๐' ๒๔.๒๔" E ๑๐๐° ๓๔' ๔.๘๐" สิ้นสุด N ๑๕° ๔๐' ๑๔.๕๕" E ๑๐๐° ๓๕' ๔.๔๖" (ปสผ. ๗) (ทบทวนแผนฯ, ผ.๐๔-๕๗, ๖๙)	เพื่อให้ประชาชน ได้รับความสะดวก ในการเดินทางและขนส่ง	ก่อสร้างถนน ค.ส.ล. ขนาดผิวจราจร กว้าง ๖.๐๐ เมตร หนา ๐.๑๕ เมตร ยาว ๑,๙๐๐ เมตร หรือมีพื้นที่ไม่น้อยกว่า ๑๑,๔๐๐ ตารางเมตร รายละเอียดตามแบบที่ อบจ.กำหนด	-	-	๓,๐๐๐,๐๐๐	๓,๐๐๐,๐๐๐	-	๑. ระยะถนนที่ ดำเนินการพัฒนา ๒. ระดับความ พึงพอใจของผู้ใช้ บริการ	ประชาชนได้รับความ สะดวกปลอดภัย ในการเดินทาง และขนส่ง (ต.ดอนคา ๑,๘๔๓ ครัวเรือน ต.วังน้ำลึก ๑,๐๐๐ ครัวเรือน)	กองช่าง

ก. ยุทธศาสตร์จังหวัดนครสวรรค์ที่ ๑ สร้างการเติบโตทางเศรษฐกิจด้วยแนวทางการพัฒนาแบบเมืองนครสวรรค์

ข. ยุทธศาสตร์การพัฒนาขององค์กรปกครองส่วนท้องถิ่นในเขตจังหวัดนครสวรรค์ที่ ๑ พัฒนาโครงสร้างพื้นฐาน

๑. ยุทธศาสตร์ การพัฒนาด้านโครงสร้างพื้นฐาน

กลยุทธ์ พัฒนาโครงข่ายด้านคมนาคมและการจราจร

๑.๑ แผนงาน เคหะและชุมชน

ที่	โครงการ	วัตถุประสงค์	เป้าหมาย (ผลผลิตของโครงการ)	งบประมาณ					ตัวชี้วัด (KPI)	ผลที่คาดว่าจะได้รับ	หน่วยงาน ที่รับผิดชอบ หลัก
				๒๕๖๑ (บาท)	๒๕๖๒ (บาท)	๒๕๖๓ (บาท)	๒๕๖๔ (บาท)	๒๕๖๕ (บาท)			
๑๑๙	ก่อสร้างถนนลูกรัง หมู่ที่ ๕ ตำบลหัวถนน เชื่อมต่อดำบลวังมหากร อำเภอท่าตะโก จังหวัดนครสวรรค์ เริ่มต้น N ๑๕° ๓๖' ๔๔.๘๒" E ๑๐๐° ๒๙' ๓๙.๕๕" สิ้นสุด N ๑๕° ๓๖' ๕๗.๙๔" E ๑๐๐° ๒๒' ๔๖.๔๖" (ทบทวนแผนฯ ผ.๐๔-๕๗, ๗๐)	เพื่อให้ประชาชนได้รับความสะดวกในการเดินทางและขนส่ง	ก่อสร้างถนนลูกรังขนาดผิวจราจรกว้าง ๖.๐๐ เมตร หนา ๐.๒๐ เมตร ยาว ๘๕๐ เมตร หรือมีพื้นที่ไม่น้อยกว่า ๕,๙๕๐ ตารางเมตร รายละเอียดตามแบบที่อบจ.กำหนด	๑,๐๐๐,๐๐๐	-	-	-	-	๑. ระยะถนนที่ดำเนินการพัฒนา ๒. ระดับความพึงพอใจของผู้ใช้บริการ	ประชาชนได้รับความสะดวกปลอดภัยในการเดินทางและขนส่ง (ต.หัวถนน ๑,๗๗๘ ครัวเรือน ต.วังมหากร ๑,๕๔๔ ครัวเรือน)	กองช่าง

ก. ยุทธศาสตร์จังหวัดนครสวรรค์ที่ ๑ สร้างการเติบโตทางเศรษฐกิจด้วยแนวทางการพัฒนาแบบเมืองนครสวรรค์

ข. ยุทธศาสตร์การพัฒนาขององค์กรปกครองส่วนท้องถิ่นในเขตจังหวัดนครสวรรค์ที่ ๑ พัฒนาโครงสร้างพื้นฐาน

๑. ยุทธศาสตร์ การพัฒนาด้านโครงสร้างพื้นฐาน

กลยุทธ์ พัฒนาโครงข่ายด้านคมนาคมและการจราจร

๑.๑ แผนงาน เคหะและชุมชน

ที่	โครงการ	วัตถุประสงค์	เป้าหมาย (ผลผลิตของโครงการ)	งบประมาณ					ตัวชี้วัด (KPI)	ผลที่คาดว่าจะได้รับ	หน่วยงาน ที่รับผิดชอบ หลัก
				๒๕๖๑ (บาท)	๒๕๖๒ (บาท)	๒๕๖๓ (บาท)	๒๕๖๔ (บาท)	๒๕๖๕ (บาท)			
๑๒๐	ก่อสร้างถนน ค.ส.ล. หมู่ที่ ๘ ตำบลหัวถนน อำเภอท่าตะโก เชื่อมต่อ ตำบลเขาทะเล อำเภอพยุหะคีรี จังหวัดนครสวรรค์ เริ่มต้น N ๑๕° ๓๕' ๓.๑๙" E ๑๐๐° ๒๓' ๑๖.๐๕" สิ้นสุด N ๑๕° ๓๕' ๑๐.๖๐" E ๑๐๐° ๒๒' ๕๕.๙๐" (ทบทวนแผนฯ ผ.๐๔-๕๘, ๗๑)	เพื่อให้ประชาชน ได้รับความสะดวก ในการเดินทางและขนส่ง	ก่อสร้างถนน ค.ส.ล. ขนาดผิวจราจรกว้าง ๖.๐๐ เมตร หนา ๐.๑๕ เมตร ยาว ๒,๐๕๐ เมตร หรือมีพื้นที่ไม่น้อยกว่า ๑๒,๓๐๐ ตารางเมตร รายละเอียดตามแบบที่ อบจ.กำหนด	๑,๐๐๐,๐๐๐	๑,๕๐๐,๐๐๐	-	๔,๐๐๐,๐๐๐	-	๑. ระยะถนนที่ ดำเนินการพัฒนา ๒. ระดับความ พึงพอใจของผู้ใช้ บริการ	ประชาชนได้รับความ สะดวกปลอดภัย ในการเดินทาง และขนส่ง (ต.หัวถนน ๑,๗๗๘ ครัวเรือน ต.เขาทะเล ๑,๙๓๑ ครัวเรือน)	กองช่าง

ก. ยุทธศาสตร์จังหวัดนครสวรรค์ที่ ๑ สร้างการเติบโตทางเศรษฐกิจด้วยแนวทางการพัฒนาแบบเมืองนครสวรรค์

ข. ยุทธศาสตร์การพัฒนาขององค์กรปกครองส่วนท้องถิ่นในเขตจังหวัดนครสวรรค์ที่ ๑ พัฒนาโครงสร้างพื้นฐาน

๑. ยุทธศาสตร์ การพัฒนาด้านโครงสร้างพื้นฐาน

กลยุทธ์ พัฒนาโครงข่ายด้านคมนาคมและการจราจร

๑.๑ แผนงาน เคหะและชุมชน

ที่	โครงการ	วัตถุประสงค์	เป้าหมาย (ผลผลิตของโครงการ)	งบประมาณ					ตัวชี้วัด (KPI)	ผลที่คาดว่าจะได้รับ	หน่วยงาน ที่รับผิดชอบหลัก
				๒๕๖๑ (บาท)	๒๕๖๒ (บาท)	๒๕๖๓ (บาท)	๒๕๖๔ (บาท)	๒๕๖๕ (บาท)			
๑๒๑	ซ่อมสร้างผิวทางคอนกรีต ทางหลวงท้องถิ่น นว.ถ. ๑-๐๐๕๑ บ้านหนองหลวง-บ้านเขาคิน ตำบลหนองหลวง อำเภอท่าตะโก เชื่อมต่อ ตำบลโพธิ์ประสาท อำเภอไพศาลี จังหวัดนครสวรรค์ เริ่มต้น N ๑๕° ๓๑' ๔๖.๘๙" E ๑๐๐° ๒๘' ๔๑.๙๐" สิ้นสุด N ๑๕° ๒๙' ๔๔.๕๕" E ๑๐๐° ๓๒' ๒๑.๘๙" (ปสผ. ๒) (ทบทวนแผนฯ, เปลี่ยนแปลง ผ.๐๔-๔๙, ๒๕)	เพื่อให้ประชาชน ได้รับความสะดวก ในการเดินทางและขนส่ง	ซ่อมสร้างผิวทางคอนกรีต ขนาดผิวจราจร กว้าง ๖.๐๐ เมตร หนา ๐.๑๕ เมตร ยาว ๕,๖๐๐ เมตร ไหล่ทางกว้างข้างละ ๐.๐๐-๑.๐๐ เมตร หรือมีพื้นที่ไม่น้อยกว่า ๓๓,๖๐๐ ตารางเมตร รายละเอียดตามแบบที่ อบจ.กำหนด	๑,๐๐๐,๐๐๐	๓,๐๐๐,๐๐๐	๔,๐๐๐,๐๐๐	๘,๐๐๐,๐๐๐	๘,๐๐๐,๐๐๐	๑. ระยะเวลาที่ ดำเนินการพัฒนา ๒. ระดับความ พึงพอใจของผู้ใช้ บริการ	ประชาชนได้รับความ สะดวกปลอดภัย ในการเดินทาง และขนส่ง (ต.หนองหลวง ๒,๒๐๑ ครัวเรือน ต.โพธิ์ประสาท ๑,๙๗๘ ครัวเรือน)	กองช่าง

ก. ยุทธศาสตร์จังหวัดนครสวรรค์ที่ ๑ สร้างการเติบโตทางเศรษฐกิจด้วยแนวทางการพัฒนาแบบเมืองนครสวรรค์

ข. ยุทธศาสตร์การพัฒนาขององค์กรปกครองส่วนท้องถิ่นในเขตจังหวัดนครสวรรค์ที่ ๑ พัฒนาโครงสร้างพื้นฐาน

๑. ยุทธศาสตร์ การพัฒนาด้านโครงสร้างพื้นฐาน

กลยุทธ์ พัฒนาโครงข่ายด้านคมนาคมและการจราจร

๑.๑ แผนงาน เคหะและชุมชน

ที่	โครงการ	วัตถุประสงค์	เป้าหมาย (ผลผลิตของโครงการ)	งบประมาณ					ตัวชี้วัด (KPI)	ผลที่คาดว่าจะได้รับ	หน่วยงาน ที่รับผิดชอบ หลัก
				๒๕๖๑ (บาท)	๒๕๖๒ (บาท)	๒๕๖๓ (บาท)	๒๕๖๔ (บาท)	๒๕๖๕ (บาท)			
๑๒๒	ก่อสร้างถนน ค.ส.ล. ทางหลวง ท้องถิ่น นว.ถ. ๑-๐๐๒๘ บ้านท่าสุม-บ้านเขาค้างคาว ตำบลวังมหากกร เชื่อมต่อ ตำบลหัวถนน อำเภอท่าตะโก จังหวัดนครสวรรค์ เริ่มต้น N ๑๕° ๓๗' ๑๑.๔๗" E ๑๐๐° ๒๒' ๕๐.๗๒" สิ้นสุด N ๑๕° ๓๘' ๑๒.๒๒" E ๑๐๐° ๒๓' ๑.๔๙" (ทบทวนแผนฯ ผ.๐๔-๖๐, ๗๓)	เพื่อให้ประชาชน ได้รับความสะดวก ในการเดินทางและขนส่ง	ก่อสร้างถนน ค.ส.ล. ขนาดผิวจราจร กว้าง ๖.๐๐ เมตร หนา ๐.๑๕ เมตร ยาว ๑,๙๐๐ เมตร ไหล่ทางกว้างข้างละ ๐.๕๐ เมตร หรือมีพื้นที่ ไม่น้อยกว่า ๑๑,๔๐๐ ตารางเมตร รายละเอียดตาม แบบที่อบจ.กำหนด	๑,๖๐๐,๐๐๐	๑,๕๐๐,๐๐๐	๕๐๐,๐๐๐	-	-	๑. ระยะถนนที่ ดำเนินการพัฒนา ๒. ระดับความ พึงพอใจของผู้ใช้ บริการ	ประชาชนได้รับความ สะดวกปลอดภัย ในการเดินทาง และขนส่ง (ต.วังมหากกร ๑,๕๔๔ ครัวเรือน ต.หัวถนน ๑,๘๗๘ ครัวเรือน)	กองช่าง

ก. ยุทธศาสตร์จังหวัดนครสวรรค์ที่ ๑ สร้างการเติบโตทางเศรษฐกิจด้วยแนวทางการพัฒนาแบบเมืองนครสวรรค์

ข. ยุทธศาสตร์การพัฒนาขององค์กรปกครองส่วนท้องถิ่นในเขตจังหวัดนครสวรรค์ที่ ๑ พัฒนาโครงสร้างพื้นฐาน

๑. ยุทธศาสตร์ การพัฒนาด้านโครงสร้างพื้นฐาน

กลยุทธ์ พัฒนาโครงข่ายด้านคมนาคมและการจราจร

๑.๑ แผนงาน เคหะและชุมชน

ที่	โครงการ	วัตถุประสงค์	เป้าหมาย (ผลผลิตของโครงการ)	งบประมาณ					ตัวชี้วัด (KPI)	ผลที่คาดว่าจะได้รับ	หน่วยงาน ที่รับผิดชอบ หลัก
				๒๕๖๑ (บาท)	๒๕๖๒ (บาท)	๒๕๖๓ (บาท)	๒๕๖๔ (บาท)	๒๕๖๕ (บาท)			
๑๒๓	ก่อสร้างถนน ค.ส.ล. หมู่ที่ ๑๑ ตำบลพนมรอก เชื่อมต่อดำบลสายลำโพง อำเภอท่าตะโก จังหวัดนครสวรรค์ เริ่มต้น N ๑๕° ๔๓' ๔๑.๓๔" E ๑๐๐° ๒๖' ๕๗.๙๕" สิ้นสุด N ๑๕° ๔๓' ๕๗.๗๖" E ๑๐๐° ๒๗' ๔๔.๒๗" (ทบทวนแผนฯ ผ.๐๔-๖๑, ๗๔)	เพื่อให้ประชาชนได้รับความสะดวกในการเดินทางและขนส่ง	ก่อสร้างถนน ค.ส.ล. ขนาดผิวจราจรกว้าง ๖.๐๐ เมตร หนา ๐.๑๕ เมตร ยาว ๑,๖๐๐ เมตร หรือมีพื้นที่ไม่น้อยกว่า ๙,๖๐๐ ตารางเมตร รายละเอียดตามแบบที่ อบจ.กำหนด	๒,๐๐๐,๐๐๐	๑,๐๐๐,๐๐๐	-	๒,๐๐๐,๐๐๐	-	๑. ระยะถนนที่ดำเนินการพัฒนา ๒. ระดับความพึงพอใจของผู้ใช้บริการ	ประชาชนได้รับความสะดวกปลอดภัยในการเดินทางและขนส่ง (ต.พนมรอก ๒,๑๗๗ ครัวเรือน ต.สายลำโพง ๒,๑๒๖ ครัวเรือน)	กองช่าง

ก. ยุทธศาสตร์จังหวัดนครสวรรค์ที่ ๑ สร้างการเติบโตทางเศรษฐกิจด้วยแนวทางการพัฒนาแบบเมืองนครสวรรค์

ข. ยุทธศาสตร์การพัฒนาขององค์กรปกครองส่วนท้องถิ่นในเขตจังหวัดนครสวรรค์ที่ ๑ พัฒนาโครงสร้างพื้นฐาน

๑. ยุทธศาสตร์ การพัฒนาด้านโครงสร้างพื้นฐาน

กลยุทธ์ พัฒนาโครงข่ายด้านคมนาคมและการจราจร

๑.๑ แผนงาน เคหะและชุมชน

ที่	โครงการ	วัตถุประสงค์	เป้าหมาย (ผลผลิตของโครงการ)	งบประมาณ					ตัวชี้วัด (KPI)	ผลที่คาดว่าจะได้รับ	หน่วยงาน ที่รับผิดชอบหลัก
				๒๕๖๑ (บาท)	๒๕๖๒ (บาท)	๒๕๖๓ (บาท)	๒๕๖๔ (บาท)	๒๕๖๕ (บาท)			
๑๒๔	ซ่อมสร้างผิวทางคอนกรีต ทางหลวงท้องถิ่น นว.ถ. ๑-๐๐๒๙ บ้านวังมหากร-บ้านพนมเศษ ตำบลวังมหากร เชื่อมต่อ ตำบลพนมเศษ อำเภอท่าตะโก จังหวัดนครสวรรค์ เริ่มต้น N ๑๕° ๔๐' ๘.๘๐" E ๑๐๐° ๒๐' ๕.๑๒" สิ้นสุด N ๑๕° ๔๒' ๔๖.๘๑" E ๑๐๐° ๒๐' ๔๓.๑๗" (ปสผ. ๑, ทบทวนแผนฯ เปลี่ยนแปลง ค.๒/๖๑ ผ.๐๔-๕๒, ๒๖)	เพื่อให้ประชาชน ได้รับความสะดวก ในการเดินทางและขนส่ง	ซ่อมสร้างผิวทางคอนกรีต ขนาดผิวจราจร กว้าง ๖.๐๐ เมตร หนา ๐.๑๕ เมตร ยาว ๖,๔๕๐ เมตร ไหล่ทางกว้างข้างละ ๐.๐๐-๐.๕๐ เมตร หรือมีพื้นที่ไม่น้อยกว่า ๔๕,๑๕๐ ตารางเมตร รายละเอียดตามแบบที่ อบจ.กำหนด	๔,๐๐๐,๐๐๐	๓,๐๐๐,๐๐๐	๓,๐๐๐,๐๐๐	๗,๐๐๐,๐๐๐	๗,๐๐๐,๐๐๐	๑. ระยะเวลาที่ ดำเนินการพัฒนา ๒. ระดับความ พึงพอใจของผู้ใช้ บริการ	ประชาชนได้รับความ สะดวกปลอดภัย ในการเดินทาง และขนส่ง (ต.พนมเศษ ๙๐๕ ครัวเรือน ต.วังมหากร ๑,๕๔๔ ครัวเรือน)	กองช่าง

ก. ยุทธศาสตร์จังหวัดนครสวรรค์ที่ ๑ สร้างการเติบโตทางเศรษฐกิจด้วยแนวทางการพัฒนาแบบเมืองนครสวรรค์

ข. ยุทธศาสตร์การพัฒนาขององค์กรปกครองส่วนท้องถิ่นในเขตจังหวัดนครสวรรค์ที่ ๑ พัฒนาโครงสร้างพื้นฐาน

๑. ยุทธศาสตร์ การพัฒนาด้านโครงสร้างพื้นฐาน

กลยุทธ์ พัฒนาโครงข่ายด้านคมนาคมและการจราจร

๑.๑ แผนงาน เคหะและชุมชน

ที่	โครงการ	วัตถุประสงค์	เป้าหมาย (ผลผลิตของโครงการ)	งบประมาณ					ตัวชี้วัด (KPI)	ผลที่คาดว่าจะได้รับ	หน่วยงาน ที่รับผิดชอบ หลัก
				๒๕๖๑ (บาท)	๒๕๖๒ (บาท)	๒๕๖๓ (บาท)	๒๕๖๔ (บาท)	๒๕๖๕ (บาท)			
๑๒๕	ก่อสร้างถนน ค.ส.ล. หมู่ที่ ๔ ตำบลวังใหญ่ อำเภอท่าตะโก เชื่อมต่อ ตำบลห้วยใหญ่ อำเภอหนองบัว จังหวัดนครสวรรค์ เริ่มต้น N ๑๕° ๔๖' ๓๗.๕๖" E ๑๐๐° ๒๕' ๗.๘๐" สิ้นสุด N ๑๕° ๔๘' ๕๖.๘๑" E ๑๐๐° ๒๕' ๓๒.๖๔" (ทบทวนแผนฯ ผ.๐๔-๖๒, ๗๖)	เพื่อให้ประชาชน ได้รับความสะดวก ในการเดินทางและขนส่ง	ก่อสร้างถนน ค.ส.ล. ขนาดผิวจราจรกว้าง ๖.๐๐ เมตร หนา ๐.๑๕ เมตร ยาว ๔,๖๓๐ เมตร หรือมีพื้นที่ไม่น้อยกว่า ๒๗,๗๘๐ ตารางเมตร รายละเอียดตามแบบที่ อบจ.กำหนด	๒,๐๐๐,๐๐๐	๒,๐๐๐,๐๐๐	-	๕,๐๐๐,๐๐๐	๖,๐๐๐,๐๐๐	๑. ระยะถนนที่ ดำเนินการพัฒนา ๒. ระดับความ พึงพอใจของผู้ใช้ บริการ	ประชาชนได้รับความ สะดวกปลอดภัย ในการเดินทาง และขนส่ง (ต.วังใหญ่ ๕๙๓ ครัวเรือน ต.ห้วยใหญ่ ๑,๐๐๐ ครัวเรือน)	กองช่าง

ก. ยุทธศาสตร์จังหวัดนครสวรรค์ที่ ๑ สร้างการเติบโตทางเศรษฐกิจด้วยแนวทางการพัฒนาแบบเมืองนครสวรรค์

ข. ยุทธศาสตร์การพัฒนาขององค์กรปกครองส่วนท้องถิ่นในเขตจังหวัดนครสวรรค์ที่ ๑ พัฒนาโครงสร้างพื้นฐาน

๑. ยุทธศาสตร์ การพัฒนาด้านโครงสร้างพื้นฐาน

กลยุทธ์ พัฒนาโครงข่ายด้านคมนาคมและการจราจร

๑.๑ แผนงาน เคหะและชุมชน

ที่	โครงการ	วัตถุประสงค์	เป้าหมาย (ผลผลิตของโครงการ)	งบประมาณ					ตัวชี้วัด (KPI)	ผลที่คาดว่าจะได้รับ	หน่วยงาน ที่รับผิดชอบ หลัก
				๒๕๖๑ (บาท)	๒๕๖๒ (บาท)	๒๕๖๓ (บาท)	๒๕๖๔ (บาท)	๒๕๖๕ (บาท)			
๑๒๖	ซ่อมสร้างถนนลาดยางผิวจราจร แอสฟัลท์ติกคอนกรีต ทางหลวงท้องถิ่น น.ว.ถ. ๑-๐๐๕๐ บ้านวังใหญ่-บ้านสายลำโพง ตำบลวังใหญ่ เชื่อมต่อ ตำบลสายลำโพง อำเภอท่าตะโก จังหวัดนครสวรรค์ เริ่มต้น N ๑๕° ๔๖' ๕๑.๐๘" E ๑๐๐° ๒๗' ๓๖.๑๓" สิ้นสุด N ๑๕° ๔๗' ๒๘.๕๔" E ๑๐๐° ๒๒' ๓๔.๒๖" (ทบทวนแผนฯ ผ.๐๑ - ๓, ๓)	เพื่อให้ประชาชน ได้รับความสะดวก ในการเดินทางและขนส่ง	ซ่อมสร้างถนนลาดยางผิวจราจร แอสฟัลท์คอนกรีต ขนาดผิวจราจรกว้าง ๖.๐๐ เมตร หนาเฉลี่ย ๐.๐๔ เมตร ยาว ๑๐,๐๐๐ เมตร ไหล่ทางกว้างข้างละ ๑.๕๐ เมตร หรือมีพื้นที่ไม่น้อยกว่า ๗๐,๐๐๐ ตารางเมตร รายละเอียดตามแบบที่ อบจ.กำหนด	๓,๐๐๐,๐๐๐	๕,๕๐๐,๐๐๐	๕,๕๐๐,๐๐๐	๕,๕๐๐,๐๐๐	-	๑. ระยะถนนที่ ดำเนินการพัฒนา ๒. ระดับความพึงพอใจ ของผู้ใช้บริการ	ประชาชนได้รับความ สะดวกปลอดภัยในการ เดินทางและขนส่ง (ต.วังใหญ่ ๕๙๓ ครัวเรือน ต.สายลำโพง ๒,๑๒๖ ครัวเรือน)	กองช่าง

ก. ยุทธศาสตร์จังหวัดนครสวรรค์ที่ ๑ สร้างการเติบโตทางเศรษฐกิจด้วยแนวทางการพัฒนาแบบเมืองนครสวรรค์

ข. ยุทธศาสตร์การพัฒนาขององค์กรปกครองส่วนท้องถิ่นในเขตจังหวัดนครสวรรค์ที่ ๑ พัฒนาโครงสร้างพื้นฐาน

๑. ยุทธศาสตร์ การพัฒนาด้านโครงสร้างพื้นฐาน

กลยุทธ์ พัฒนาโครงข่ายด้านคมนาคมและการจราจร

๑.๑ แผนงาน เคหะและชุมชน

ที่	โครงการ	วัตถุประสงค์	เป้าหมาย (ผลผลิตของโครงการ)	งบประมาณ					ตัวชี้วัด (KPI)	ผลที่คาดว่าจะได้รับ	หน่วยงาน ที่รับผิดชอบ หลัก
				๒๕๖๑ (บาท)	๒๕๖๒ (บาท)	๒๕๖๓ (บาท)	๒๕๖๔ (บาท)	๒๕๖๕ (บาท)			
๑๒๗	ก่อสร้างถนน ค.ส.ล. หมู่ที่ ๖ ตำบลหัวถนน เชื่อมต่อดำบลท่าตะโก อำเภอท่าตะโก จังหวัดนครสวรรค์ เริ่มต้น N ๑๕° ๓๕' ๔๗.๗๖" E ๑๐๐° ๒๗' ๑๓.๓๒" สิ้นสุด N ๑๕° ๓๘' ๔๔.๘๙" E ๑๐๐° ๒๘' ๑๒.๑๒" (ปสผ. ๙)	เพื่อให้ประชาชนได้รับความสะดวกในการเดินทางและขนส่ง	ก่อสร้างถนน ค.ส.ล. ขนาดผิวจราจร กว้าง ๖.๐๐ เมตร หนา ๐.๑๕ เมตร ยาว ๑๑,๗๐๐ เมตร หรือมีพื้นที่ไม่น้อยกว่า ๗๐,๒๐๐ ตารางเมตร รายละเอียดตามแบบที่อบจ.กำหนด	-	-	๒,๐๐๐,๐๐๐	๑,๗๐๐,๐๐๐	๑๗,๐๐๐,๐๐๐	๑. ระยะถนนที่ดำเนินการพัฒนา ๒. ระดับความพึงพอใจของผู้ใช้บริการ	ประชาชนได้รับความสะดวกปลอดภัยในการเดินทางและขนส่ง (ต.หัวถนน ๒,๖๕๕ ครัวเรือน ต.ท่าตะโก ๑,๑๕๓ ครัวเรือน)	กองช่าง

ก. ยุทธศาสตร์จังหวัดนครสวรรค์ที่ ๑ สร้างการเติบโตทางเศรษฐกิจด้วยแนวทางการพัฒนาแบบเมืองนครสวรรค์

ข. ยุทธศาสตร์การพัฒนาขององค์กรปกครองส่วนท้องถิ่นในเขตจังหวัดนครสวรรค์ที่ ๑ พัฒนาโครงสร้างพื้นฐาน

๑. ยุทธศาสตร์ การพัฒนาด้านโครงสร้างพื้นฐาน

กลยุทธ์ พัฒนาโครงข่ายด้านคมนาคมและการจราจร

๑.๑ แผนงาน เคหะและชุมชน

ที่	โครงการ	วัตถุประสงค์	เป้าหมาย (ผลผลิตของโครงการ)	งบประมาณ					ตัวชี้วัด (KPI)	ผลที่คาดว่าจะได้รับ	หน่วยงาน ที่รับผิดชอบ หลัก
				๒๕๖๑ (บาท)	๒๕๖๒ (บาท)	๒๕๖๓ (บาท)	๒๕๖๔ (บาท)	๒๕๖๕ (บาท)			
๑๒๘	ซ่อมสร้างถนนลาดยางผิวจราจร แอสฟัลท์ติกคอนกรีต (โดยวิธี PAVEMENT IN-PLACE RECYCLING) ทางหลวงท้องถิ่น นว.ถ. ๑-๐๐๕๐ บ้านวังใหญ่-บ้านสายลำโพง ตำบลวังใหญ่ เชื่อมต่อ ตำบลสายลำโพง อำเภอท่าตะโก จังหวัดนครสวรรค์ เริ่มต้น N ๑๕° ๔๗' ๒๘.๔๙" E ๑๐๐° ๒๒' ๔๔.๒๘" สิ้นสุด N ๑๕° ๔๖' ๔๑.๗๘" E ๑๐๐° ๒๗' ๔๑.๘๘" (ประชาคมระดับจังหวัด)	เพื่อให้ประชาชน ได้รับความสะดวก ในการเดินทางและขนส่ง	ซ่อมสร้างถนนลาดยางผิวจราจร แอสฟัลท์ติกคอนกรีต (โดยวิธี PAVEMENT IN-PLACE RECYCLING) ขนาดผิวจราจร กว้าง ๖.๐๐ เมตร หนาเฉลี่ย ๐.๐๔ เมตร ยาว ๖,๐๐๐ เมตร ไหล่ทางกว้างข้างละ ๐.๐๐-๑.๐๐ เมตร หรือมีพื้นที่ไม่น้อยกว่า ๓๖,๐๐๐ ตารางเมตร รายละเอียดตามแบบที่ มอบกำหนด	-	-	๓,๐๐๐,๐๐๐	๙,๐๐๐,๐๐๐	๙,๐๐๐,๐๐๐	๑. ระยะถนนที่ ดำเนินการพัฒนา ๒. ระดับความ พึงพอใจของผู้ใช้ บริการ	ประชาชนได้รับความ สะดวกปลอดภัย ในการเดินทาง และขนส่ง (ต.วังใหญ่ ๘๔๒ ครัวเรือน ต.สายลำโพง ๒,๖๕๖ ครัวเรือน)	กองช่าง

ก. ยุทธศาสตร์จังหวัดนครสวรรค์ที่ ๑ สร้างการเติบโตทางเศรษฐกิจด้วยแนวทางการพัฒนาแบบเมืองนครสวรรค์

ข. ยุทธศาสตร์การพัฒนาขององค์กรปกครองส่วนท้องถิ่นในเขตจังหวัดนครสวรรค์ที่ ๑ พัฒนาโครงสร้างพื้นฐาน

๑. ยุทธศาสตร์ การพัฒนาด้านโครงสร้างพื้นฐาน

กลยุทธ์ พัฒนาโครงข่ายด้านคมนาคมและการจราจร

๑.๑ แผนงาน เคหะและชุมชน

ที่	โครงการ	วัตถุประสงค์	เป้าหมาย (ผลผลิตของโครงการ)	งบประมาณ					ตัวชี้วัด (KPI)	ผลที่คาดว่าจะได้รับ	หน่วยงาน ที่รับผิดชอบ หลัก
				๒๕๖๑ (บาท)	๒๕๖๒ (บาท)	๒๕๖๓ (บาท)	๒๕๖๔ (บาท)	๒๕๖๕ (บาท)			
๑๒๙	อำเภอตากฟ้า ก่อสร้างถนนลาดยาง หมู่ที่ ๑๔,๕ ตำบลอุดมธัญญา เชื่อมต่อ ตำบลพุนกยูง อำเภอตากฟ้า จังหวัดนครสวรรค์ เริ่มต้น N ๑๕° ๒๘' ๔๘.๖๖" E ๑๐๐° ๒๔' ๒๖.๗๑" สิ้นสุด N ๑๕° ๒๗' ๓๘.๒๙" E ๑๐๐° ๒๔' ๕๔.๗๔" (ปสผ. ๓) (ทบทวนแผนฯ, ผ.๐๔-๔๕, ๕๖)	เพื่อให้ประชาชน ได้รับความสะดวก ในการเดินทางและขนส่ง	๑. ก่อสร้างถนนลาดยาง ผิวจราจรเคปซีล ขนาดผิวจราจรกว้าง ๖.๐๐ เมตร ยาว ๙๘๐ เมตร หรือมีพื้นที่ไม่น้อยกว่า ๕,๘๘๐ ตารางเมตร รายละเอียดตามแบบที่ อบจ.กำหนด ๒. ก่อสร้างถนนลาดยาง ผิวจราจรแอสฟัลต์ติกคอนกรีต ขนาดผิวจราจรกว้าง ๖.๐๐ เมตร หนาเฉลี่ย ๐.๐๔ เมตร ยาว ๒,๓๕๐ เมตร หรือมีพื้นที่ไม่น้อยกว่า ๑๔,๑๐๐ ตารางเมตร รายละเอียดตามแบบที่ อบจ.กำหนด	๒,๐๐๐,๐๐๐	-	-	-	-	๑. ระยะถนนที่ ดำเนินการพัฒนา ๒. ระดับความ พึงพอใจของผู้ใช้ บริการ	ประชาชนได้รับความ สะดวกปลอดภัย ในการเดินทาง และขนส่ง (ต.อุดมธัญญา ๒,๑๓๕ ครัวเรือน ต.พุนกยูง ๑,๐๕๘ ครัวเรือน)	กองช่าง
				-	-	๒,๕๐๐,๐๐๐	๓,๐๐๐,๐๐๐	๒,๐๐๐,๐๐๐			

ก. ยุทธศาสตร์จังหวัดนครสวรรค์ที่ ๑ สร้างการเติบโตทางเศรษฐกิจด้วยแนวทางการพัฒนาแบบเมืองนครสวรรค์

ข. ยุทธศาสตร์การพัฒนาขององค์กรปกครองส่วนท้องถิ่นในเขตจังหวัดนครสวรรค์ที่ ๑ พัฒนาโครงสร้างพื้นฐาน

๑. ยุทธศาสตร์ การพัฒนาด้านโครงสร้างพื้นฐาน

กลยุทธ์ พัฒนาโครงข่ายด้านคมนาคมและการจราจร

๑.๑ แผนงาน เคหะและชุมชน

ที่	โครงการ	วัตถุประสงค์	เป้าหมาย (ผลผลิตของโครงการ)	งบประมาณ					ตัวชี้วัด (KPI)	ผลที่คาดว่าจะได้รับ	หน่วยงาน ที่รับผิดชอบ หลัก
				๒๕๖๑ (บาท)	๒๕๖๒ (บาท)	๒๕๖๓ (บาท)	๒๕๖๔ (บาท)	๒๕๖๕ (บาท)			
๑๓๐	ก่อสร้างถนนลาดยาง หมู่ที่ ๖ ตำบลตากฟ้า เชื่อมต่อ ตำบลสุขสำราญ อำเภอตากฟ้า จังหวัดนครสวรรค์ เริ่มต้น N ๑๕° ๑๘' ๒๔.๙๑" E ๑๐๐° ๓๐' ๕.๒๒" สิ้นสุด N ๑๕° ๑๘' ๓๒.๓๒" E ๑๐๐° ๓๑' ๕๕.๔๐" (ปสผ. ๑) (ทบทวนแผนฯ, ผ.๐๔-๔๕, ๕๗)	เพื่อให้ประชาชน ได้รับความสะดวก ในการเดินทางและขนส่ง	๑. ก่อสร้างถนนลาดยาง ผิวจราจรเคปซีล ขนาดผิวจราจร กว้าง ๖.๐๐ เมตร ยาว ๕๕๐ เมตร หรือมีพื้นที่ ไม่น้อยกว่า ๓,๔๘๐ ตารางเมตร รายละเอียดตามแบบที่ อบจ.กำหนด ๒. ซ่อมสร้างถนนลาดยาง ผิวจราจรแอสฟัลต์ติกคอนกรีต (โดยวิธี PAVEMENT IN-PLACE RECYCLING) ขนาดผิวจราจรกว้าง ๖.๐๐ เมตร หนาเฉลี่ย ๐.๐๔ เมตร ยาว ๓,๒๕๐ เมตร ไหล่ทางข้างละ ๐.๕๐ เมตร หรือมีพื้นที่ไม่น้อยกว่า ๒๒,๗๕๐ ตารางเมตร รายละเอียดตามแบบที่ อบจ.กำหนด	๑,๐๐๐,๐๐๐	-	-	-	-	๑. ระยะถนนที่ ดำเนินการพัฒนา ๒. ระดับความ พึงพอใจของผู้ใช้ บริการ	ประชาชนได้รับความ สะดวกปลอดภัย ในการเดินทาง และขนส่ง (ต.ตากฟ้า ๑,๒๔๔ ครัวเรือน ต.สุขสำราญ ๑,๗๑๑ ครัวเรือน)	กองช่าง

ก. ยุทธศาสตร์จังหวัดนครสวรรค์ที่ ๑ สร้างการเติบโตทางเศรษฐกิจด้วยแนวทางการพัฒนาแบบเมืองนครสวรรค์

ข. ยุทธศาสตร์การพัฒนาขององค์กรปกครองส่วนท้องถิ่นในเขตจังหวัดนครสวรรค์ที่ ๑ พัฒนาโครงสร้างพื้นฐาน

๑. ยุทธศาสตร์ การพัฒนาด้านโครงสร้างพื้นฐาน

กลยุทธ์ พัฒนาโครงข่ายด้านคมนาคมและการจราจร

๑.๑ แผนงาน เคหะและชุมชน

ที่	โครงการ	วัตถุประสงค์	เป้าหมาย (ผลผลิตของโครงการ)	งบประมาณ					ตัวชี้วัด (KPI)	ผลที่คาดว่าจะได้รับ	หน่วยงาน ที่รับผิดชอบ หลัก
				๒๕๖๑ (บาท)	๒๕๖๒ (บาท)	๒๕๖๓ (บาท)	๒๕๖๔ (บาท)	๒๕๖๕ (บาท)			
๑๓๑	ก่อสร้างถนนลาดยางผิวจราจร เคพซีล หมู่ที่ ๔ ตำบลเขาชายธง อำเภอตากฟ้า เชื่อมต่อ ตำบลห้วยหอม อำเภอตากฟ้า จังหวัดนครสวรรค์ เริ่มต้น N ๑๕° ๑๖' ๑๓.๒๙" E ๑๐๐° ๒๘' ๕๒.๗๖" สิ้นสุด N ๑๕° ๑๖' ๒๗.๙๑" E ๑๐๐° ๒๘' ๓๘.๓๑" (ทบทวนแผนฯ ผ.๐๔-๔๖, ๕๘)	เพื่อให้ประชาชน ได้รับความสะดวก ในการเดินทางและขนส่ง	ก่อสร้างถนนลาดยาง ผิวจราจรเคพซีล ขนาดผิวจราจรกว้าง ๖.๐๐ เมตร ยาว ๖๒๕ เมตร หรือมีพื้นที่ ไม่น้อยกว่า ๓,๗๕๐ ตารางเมตร รายละเอียดตามแบบที่ อบจ.กำหนด	๑,๐๐๐,๐๐๐	-	-	-	-	๑. ระยะถนนที่ ดำเนินการพัฒนา ๒. ระดับความ พึงพอใจของผู้ใช้ บริการ	ประชาชนได้รับความ สะดวกปลอดภัย ในการเดินทาง และขนส่ง (ต.เขาชายธง ๗๐๒ คริวเรือน ต.ห้วยหอม ๑,๒๘๙ คริวเรือน)	กองช่าง

ก. ยุทธศาสตร์จังหวัดนครสวรรค์ที่ ๑ สร้างการเติบโตทางเศรษฐกิจด้วยแนวทางการพัฒนาแบบเมืองนครสวรรค์

ข. ยุทธศาสตร์การพัฒนาขององค์กรปกครองส่วนท้องถิ่นในเขตจังหวัดนครสวรรค์ที่ ๑ พัฒนาโครงสร้างพื้นฐาน

๑. ยุทธศาสตร์ การพัฒนาด้านโครงสร้างพื้นฐาน

กลยุทธ์ พัฒนาโครงข่ายด้านคมนาคมและการจราจร

๑.๑ แผนงาน เคหะและชุมชน

ที่	โครงการ	วัตถุประสงค์	เป้าหมาย (ผลผลิตของโครงการ)	งบประมาณ					ตัวชี้วัด (KPI)	ผลที่คาดว่าจะได้รับ	หน่วยงาน ที่รับผิดชอบ หลัก
				๒๕๖๑ (บาท)	๒๕๖๒ (บาท)	๒๕๖๓ (บาท)	๒๕๖๔ (บาท)	๒๕๖๕ (บาท)			
๑๓๒	ก่อสร้างถนนลาดยางผิวจราจร แอสฟัลท์ติกคอนกรีต หมู่ที่ ๘ ตำบลสุขสำราญ เชื่อมต่อ ตำบลลำพยนต์ อำเภอตากฟ้า จังหวัดนครสวรรค์ เริ่มต้น N ๑๕° ๑๘' ๕๘.๑๐" E ๑๐๐° ๓๐' ๓๒.๑๙" สิ้นสุด N ๑๕° ๑๙' ๑.๐๙" E ๑๐๐° ๓๑' ๕๒.๕๕" (ทบทวนแผนฯ, เพิ่มเติม ค.๒/๖๑ ผ.๐๔-๑๑, ๒๐)	เพื่อให้ประชาชน ได้รับความสะดวก ในการเดินทางและขนส่ง	ก่อสร้างถนนลาดยางผิวจราจร แอสฟัลท์ติกคอนกรีต ขนาดผิวจราจรกว้าง ๖.๐๐ เมตร หนาเฉลี่ย ๐.๐๔ เมตร ยาว ๒,๔๐๐ เมตร หรือมีพื้นที่ไม่น้อยกว่า ๑๔,๔๐๐ ตารางเมตร รายละเอียดตามแบบที่ อบจ.กำหนด	-	๒,๐๐๐,๐๐๐	-	๕,๐๐๐,๐๐๐	-	๑. ระยะเวลาที่ ดำเนินการพัฒนา ๒. ระดับความพึงพอใจ ของผู้ใช้บริการ	ประชาชนที่ได้รับความ สะดวก ปลอดภัยในการ เดินทางและขนส่ง (ต.สุขสำราญ ๑,๗๑๑ ครัวเรือน ต.ลำพยนต์ ๑,๕๑๘ ครัวเรือน)	กองช่าง

ก. ยุทธศาสตร์จังหวัดนครสวรรค์ที่ ๑ สร้างการเติบโตทางเศรษฐกิจด้วยแนวทางการพัฒนาแบบเมืองนครสวรรค์

ข. ยุทธศาสตร์การพัฒนาขององค์กรปกครองส่วนท้องถิ่นในเขตจังหวัดนครสวรรค์ที่ ๑ พัฒนาโครงสร้างพื้นฐาน

๑. ยุทธศาสตร์ การพัฒนาด้านโครงสร้างพื้นฐาน

กลยุทธ์ พัฒนาโครงข่ายด้านคมนาคมและการจราจร

๑.๑ แผนงาน เคหะและชุมชน

ที่	โครงการ	วัตถุประสงค์	เป้าหมาย (ผลผลิตของโครงการ)	งบประมาณ					ตัวชี้วัด (KPI)	ผลที่คาดว่าจะได้รับ	หน่วยงาน ที่รับผิดชอบ หลัก
				๒๕๖๑ (บาท)	๒๕๖๒ (บาท)	๒๕๖๓ (บาท)	๒๕๖๔ (บาท)	๒๕๖๕ (บาท)			
๑๓๓	ซ่อมสร้างถนนลาดยางผิวจราจร แอสฟัลท์ติกคอนกรีต หมู่ที่ ๑ ตำบลตากฟ้า เชื่อมต่อ เขตเทศบาลตำบลตากฟ้า อำเภอตากฟ้า จังหวัดนครสวรรค์ (สิ้นสุดสายทาง) เริ่มต้น N ๑๕° ๒๐' ๑๐.๕๙" E ๑๐๐° ๒๙' ๕๗.๖๑" สิ้นสุด N ๑๕° ๒๐' ๒๙.๐๓" E ๑๐๐° ๒๙' ๕๑.๖๐" (ปสผ. ๒)	เพื่อให้ประชาชน ได้รับความสะดวก ในการเดินทางและขนส่ง	ซ่อมสร้างถนนลาดยางผิวจราจร แอสฟัลท์ติกคอนกรีต ขนาดผิวจราจร กว้าง ๖.๐๐ เมตร หนาเฉลี่ย ๐.๑๔ เมตร ยาว ๖๓๐ เมตร ไหล่ทางกว้างข้างละ ๐.๕๐ เมตร หรือมีพื้นที่ ไม่น้อยกว่า ๔,๔๑๐ ตารางเมตร รายละเอียดตาม แบบที่ อบจ.กำหนด	-	-	๑,๓๕๐,๐๐๐	-	-	๑. ระยะถนนที่ ดำเนินการพัฒนา ๒. ระดับความ พึงพอใจของผู้ใช้ บริการ	ประชาชนได้รับความ สะดวกปลอดภัย ในการเดินทาง และขนส่ง (ต.ตากฟ้า ๑,๒๔๔ ครัวเรือน เขตเทศบาล ต.ตากฟ้า ๒,๖๕๗ ครัวเรือน)	กองช่าง

ก. ยุทธศาสตร์จังหวัดนครสวรรค์ที่ ๑ สร้างการเติบโตทางเศรษฐกิจด้วยแนวทางการพัฒนาแบบเมืองนครสวรรค์

ข. ยุทธศาสตร์การพัฒนาขององค์กรปกครองส่วนท้องถิ่นในเขตจังหวัดนครสวรรค์ที่ ๑ พัฒนาโครงสร้างพื้นฐาน

๑. ยุทธศาสตร์ การพัฒนาด้านโครงสร้างพื้นฐาน

กลยุทธ์ พัฒนาโครงข่ายด้านคมนาคมและการจราจร

๑.๑ แผนงาน เคหะและชุมชน

ที่	โครงการ	วัตถุประสงค์	เป้าหมาย (ผลผลิตของโครงการ)	งบประมาณ					ตัวชี้วัด (KPI)	ผลที่คาดว่าจะได้รับ	หน่วยงาน ที่รับผิดชอบ หลัก
				๒๕๖๑ (บาท)	๒๕๖๒ (บาท)	๒๕๖๓ (บาท)	๒๕๖๔ (บาท)	๒๕๖๕ (บาท)			
๑๓๔	ซ่อมสร้างถนนลาดยางผิวจราจร แอสฟัลท์ติกคอนกรีต (โดยวิธี PAVEMENT IN-PLACE RECYCLING) ทางหลวงท้องถิ่น นว.ถ. ๑ - ๐๐๖๑ แยก ทล.๑ ลำพยนต์ - ลาดทิพรส ตำบลลำพยนต์ อำเภอตากฟ้า เชื่อมต่อ ตำบลลาดทิพรส เชื่อมต่อ ตำบลจันเสน อำเภอด่านช้าง จังหวัดนครสวรรค์ เริ่มต้น N ๑๕° ๑๘' ๕.๕๖" E ๑๐๐° ๓๕' ๐.๒๙" สิ้นสุด N ๑๕° ๐๗' ๕๒.๔๕" E ๑๐๐° ๒๐' ๕๒.๔๕" (ปสผ.๒๑)	เพื่อให้ประชาชน ได้รับความสะดวก ในการเดินทางและขนส่ง	ซ่อมสร้างถนนลาดยางผิวจราจร แอสฟัลท์ติกคอนกรีต (โดยวิธี PAVEMENT IN-PLACE RECYCLING) ขนาดผิวจราจร กว้าง ๖.๐๐ เมตร หนาเฉลี่ย ๐.๑๔ เมตร ยาว ๗,๐๐๐ เมตร ไหล่ทางกว้างข้างละ ๐.๐๐-๑.๐๐ เมตร หรือมีพื้นที่ไม่น้อยกว่า ๔๙,๐๐๐ ตารางเมตร รายละเอียดตามแบบที่ อบจ.กำหนด	-	๖,๐๐๐,๐๐๐	๔,๐๐๐,๐๐๐	๙,๐๐๐,๐๐๐	๙,๐๐๐,๐๐๐	๑. ระยะถนนที่ ดำเนินการพัฒนา ๒. ระดับความ พึงพอใจของผู้ใช้ บริการ	ประชาชนได้รับความ สะดวกปลอดภัย ในการเดินทาง และขนส่ง (ต.ลำพยนต์ ๑,๕๑๘ ครัวเรือน ต.ลาดทิพรส ๑,๔๒๑ ครัวเรือน) ต.จันเสน ๒,๔๔๓ ครัวเรือน)	กองช่าง

ก. ยุทธศาสตร์จังหวัดนครสวรรค์ที่ ๑ สร้างการเติบโตทางเศรษฐกิจด้วยแนวทางการพัฒนาแบบเมืองนครสวรรค์

ข. ยุทธศาสตร์การพัฒนาขององค์กรปกครองส่วนท้องถิ่นในเขตจังหวัดนครสวรรค์ที่ ๑ พัฒนาโครงสร้างพื้นฐาน

๑. ยุทธศาสตร์ การพัฒนาด้านโครงสร้างพื้นฐาน

กลยุทธ์ พัฒนาโครงข่ายด้านคมนาคมและการจราจร

๑.๑ แผนงาน เคหะและชุมชน

ที่	โครงการ	วัตถุประสงค์	เป้าหมาย (ผลผลิตของโครงการ)	งบประมาณ					ตัวชี้วัด (KPI)	ผลที่คาดว่าจะได้รับ	หน่วยงาน ที่รับผิดชอบ หลัก
				๒๕๖๑ (บาท)	๒๕๖๒ (บาท)	๒๕๖๓ (บาท)	๒๕๖๔ (บาท)	๒๕๖๕ (บาท)			
๑๓๕	อำเภอไพศาลี ก่อสร้างถนนลูกรัง หมู่ที่ ๑,๖,๓ ตำบลสำโรงชัย เชื่อมต่อด้านโคกเตื่อ อำเภอไพศาลี จังหวัดนครสวรรค์ เริ่มต้น N ๑๕° ๓๔' ๓๘.๖๔" E ๑๐๐° ๓๖' ๒๘.๖๐" สิ้นสุด N ๑๕° ๓๔' ๔๑.๑๕" E ๑๐๐° ๓๘' ๑๔.๕๙" (ทบทวนแผนฯ ผ.๐๔-๔๑, ๕๐)	เพื่อให้ประชาชนได้รับความสะดวกในการเดินทางและขนส่ง	ก่อสร้างถนนลูกรังขนาดผิวจราจรกว้าง ๖.๐๐ เมตร หนา ๐.๒๐ เมตร ยาว ๓,๗๐๐ เมตร หรือมีพื้นที่ไม่น้อยกว่า ๒๒,๒๐๐ ตารางเมตร รายละเอียดตามแบบที่ อบจ.กำหนด	๓,๒๐๐,๐๐๐	๒,๐๐๐,๐๐๐	-	-	-	๑. ระยะถนนที่ดำเนินการพัฒนา ๒. ระดับความพึงพอใจของผู้ใช้บริการ	ประชาชนได้รับความสะดวกปลอดภัยในการเดินทางและขนส่ง (ต.สำโรงชัย ๑,๘๐๐ ครัวเรือน ต.โคกเตื่อ ๑,๒๐๐ ครัวเรือน)	กองช่าง

ก. ยุทธศาสตร์จังหวัดนครสวรรค์ที่ ๑ สร้างการเติบโตทางเศรษฐกิจด้วยแนวทางการพัฒนาแบบเมืองนครสวรรค์

ข. ยุทธศาสตร์การพัฒนาขององค์กรปกครองส่วนท้องถิ่นในเขตจังหวัดนครสวรรค์ที่ ๑ พัฒนาโครงสร้างพื้นฐาน

๑. ยุทธศาสตร์ การพัฒนาด้านโครงสร้างพื้นฐาน

กลยุทธ์ พัฒนาโครงข่ายด้านคมนาคมและการจราจร

๑.๑ แผนงาน เคหะและชุมชน

ที่	โครงการ	วัตถุประสงค์	เป้าหมาย (ผลผลิตของโครงการ)	งบประมาณ					ตัวชี้วัด (KPI)	ผลที่คาดว่าจะได้รับ	หน่วยงาน ที่รับผิดชอบ หลัก
				๒๕๖๑ (บาท)	๒๕๖๒ (บาท)	๒๕๖๓ (บาท)	๒๕๖๔ (บาท)	๒๕๖๕ (บาท)			
๑๓๖	ก่อสร้างถนนลูกรัง หมู่ที่ ๑ ตำบลโพธิ์ประสาท อำเภอไพศาลี จังหวัดนครสวรรค์ เชื่อมต่อดำบลดงดินแดง อำเภอหนองม่วง จังหวัดลพบุรี เริ่มต้น N ๑๕° ๒๔' ๔๕.๑๒" E ๑๐๐° ๓๗' ๓๕.๖๒" สิ้นสุด N ๑๕° ๒๔' ๔๑.๓๑" E ๑๐๐° ๓๘' ๔๓.๖๔" (ทบทวนแผนฯ ผ.๐๔-๔๒, ๕๑)	เพื่อให้ประชาชนได้รับความสะดวกในการเดินทางและขนส่ง	ก่อสร้างถนนลูกรังขนาดผิวจราจรกว้าง ๗.๐๐ เมตร หนา ๐.๒๐ เมตร ยาว ๒,๐๕๐ เมตร หรือมีพื้นที่ไม่น้อยกว่า ๑๔,๓๕๐ ตารางเมตรรายละเอียดตามแบบที่อบจ. กำหนด	๒,๐๐๐,๐๐๐	๑,๐๐๐,๐๐๐	-	-	-	๑. ระยะถนนที่ดำเนินการพัฒนา ๒. ระดับความพึงพอใจของผู้ใช้บริการ	ประชาชนได้รับความสะดวกปลอดภัยในการเดินทางและขนส่ง (ต.โพธิ์ประสาท ๘๒๔ ครัวเรือน ต.ดงดินแดง ๘๔๑ ครัวเรือน)	กองช่าง

ก. ยุทธศาสตร์จังหวัดนครสวรรค์ที่ ๑ สร้างการเติบโตทางเศรษฐกิจด้วยแนวทางการพัฒนาแบบเมืองนครสวรรค์

ข. ยุทธศาสตร์การพัฒนาขององค์กรปกครองส่วนท้องถิ่นในเขตจังหวัดนครสวรรค์ที่ ๑ พัฒนาโครงสร้างพื้นฐาน

๑. ยุทธศาสตร์ การพัฒนาด้านโครงสร้างพื้นฐาน

กลยุทธ์ พัฒนาโครงข่ายด้านคมนาคมและการจราจร

๑.๑ แผนงาน เคหะและชุมชน

ที่	โครงการ	วัตถุประสงค์	เป้าหมาย (ผลผลิตของโครงการ)	งบประมาณ					ตัวชี้วัด (KPI)	ผลที่คาดว่าจะได้รับ	หน่วยงาน ที่รับผิดชอบ หลัก
				๒๕๖๑ (บาท)	๒๕๖๒ (บาท)	๒๕๖๓ (บาท)	๒๕๖๔ (บาท)	๒๕๖๕ (บาท)			
๑๓๗	ก่อสร้างถนนหินคลุก หมู่ที่ ๑ ตำบลโคกเคี้ยว อำเภอนิคมพัฒนา จังหวัดนครสวรรค์ เชื่อมต่อ ตำบลท่าบอง อำเภอนิคมพัฒนา จังหวัดนครสวรรค์ เริ่มต้น N ๑๕° ๓๖' ๒.๘๐" E ๑๐๐° ๓๖' ๓๙.๔๗" สิ้นสุด N ๑๕° ๓๖' ๒๒.๖๒" E ๑๐๐° ๓๔' ๑๔.๑๙" (ทบทวนแผนฯ ผ.๐๔-๔๒, ๕๒)	เพื่อให้ประชาชน ได้รับความสะดวก ในการเดินทางและขนส่ง	ก่อสร้างถนนหินคลุก ขนาดผิวจราจรกว้าง ๖.๐๐ เมตร หนา ๐.๒๐ เมตร ยาว ๔,๐๐๐ เมตร หรือมีพื้นที่ ไม่น้อยกว่า ๒๔,๐๐๐ ตารางเมตร รายละเอียด ตามแบบที่อบจ. กำหนด	๒,๐๐๐,๐๐๐	๑,๕๐๐,๐๐๐	-	๓,๐๐๐,๐๐๐	-	๑. ระยะถนนที่ ดำเนินการพัฒนา ๒. ระดับความ พึงพอใจของผู้ใช้ บริการ	ประชาชนได้รับความ สะดวกปลอดภัย ในการเดินทาง และขนส่ง (ต.โคกเคี้ยว ๑,๒๐๐ ครัวเรือน ต.ท่าบอง ๑,๐๖๖ ครัวเรือน)	กองช่าง

ก. ยุทธศาสตร์จังหวัดนครสวรรค์ที่ ๑ สร้างการเติบโตทางเศรษฐกิจด้วยแนวทางการพัฒนาแบบเมืองนครสวรรค์

ข. ยุทธศาสตร์การพัฒนาขององค์กรปกครองส่วนท้องถิ่นในเขตจังหวัดนครสวรรค์ที่ ๑ พัฒนาโครงสร้างพื้นฐาน

๑. ยุทธศาสตร์ การพัฒนาด้านโครงสร้างพื้นฐาน

กลยุทธ์ พัฒนาโครงข่ายด้านคมนาคมและการจราจร

๑.๑ แผนงาน เคหะและชุมชน

ที่	โครงการ	วัตถุประสงค์	เป้าหมาย (ผลผลิตของโครงการ)	งบประมาณ					ตัวชี้วัด (KPI)	ผลที่คาดว่าจะได้รับ	หน่วยงาน ที่รับผิดชอบ หลัก
				๒๕๖๑ (บาท)	๒๕๖๒ (บาท)	๒๕๖๓ (บาท)	๒๕๖๔ (บาท)	๒๕๖๕ (บาท)			
๑๓๘	ก่อสร้างถนนลูกรัง หมู่ที่ ๑๑ ตำบลวังข่อย เชื่อมต่อดำบลนาขอม อำเภอไพศาลี จังหวัดนครสวรรค์ เริ่มต้น N ๑๕° ๓๘' ๕๕" E ๑๐๐° ๔๖' ๒๙" สิ้นสุด N ๑๕° ๔๐' ๓๖" E ๑๐๐° ๔๖' ๑๑" (ทบทวนแผนฯ ผ.๐๔-๔๓, ๕๓)	เพื่อให้ประชาชนได้รับความสะดวกในการเดินทางและขนส่ง	ก่อสร้างถนนลูกรังขนาดผิวจราจรกว้าง ๘.๐๐ เมตร หนา ๐.๒๐ เมตร ยาว ๓,๓๐๐ เมตร หรือมีพื้นที่ไม่น้อยกว่า ๒๖,๔๐๐ ตารางเมตร รายละเอียดตามแบบที่ อบจ.กำหนด	๓,๒๐๐,๐๐๐	-	-	-	-	๑. ระยะถนนที่ดำเนินการพัฒนา ๒. ระดับความพึงพอใจของผู้ใช้บริการ	ประชาชนได้รับความสะดวกปลอดภัยในการเดินทางและขนส่ง (ต.วังข่อย ๗๓๙ ครัวเรือน ต.นาขอม ๘๕๒ ครัวเรือน)	กองช่าง

ก. ยุทธศาสตร์จังหวัดนครสวรรค์ที่ ๑ สร้างการเติบโตทางเศรษฐกิจด้วยแนวทางการพัฒนาแบบเมืองนครสวรรค์

ข. ยุทธศาสตร์การพัฒนาขององค์กรปกครองส่วนท้องถิ่นในเขตจังหวัดนครสวรรค์ที่ ๑ พัฒนาโครงสร้างพื้นฐาน

๑. ยุทธศาสตร์ การพัฒนาด้านโครงสร้างพื้นฐาน

กลยุทธ์ พัฒนาโครงข่ายด้านคมนาคมและการจราจร

๑.๑ แผนงาน เคหะและชุมชน

ที่	โครงการ	วัตถุประสงค์	เป้าหมาย (ผลผลิตของโครงการ)	งบประมาณ					ตัวชี้วัด (KPI)	ผลที่คาดว่าจะได้รับ	หน่วยงาน ที่รับผิดชอบ หลัก
				๒๕๖๑ (บาท)	๒๕๖๒ (บาท)	๒๕๖๓ (บาท)	๒๕๖๔ (บาท)	๒๕๖๕ (บาท)			
๑๓๙	ก่อสร้างถนน หมู่ที่ ๑๑,๑๒,๑๐ ตำบลตะคร้อ อำเภอไพศาลี จังหวัดนครสวรรค์ เชื่อมต่อดำบลดงดินแดง อำเภอหนองม่วง จังหวัดลพบุรี เริ่มต้น N ๑๕° ๒๗' ๔๙" E ๑๐๐° ๔๑' ๓๐" สิ้นสุด N ๑๕° ๒๔' ๔๕" E ๑๐๐° ๔๐' ๒๘" (ทบทวนแผนฯ เปลี่ยนแปลง ค.๒/๖๑ ผ.๐๔-๓๙ ล.๒๐)	เพื่อให้ประชาชนได้รับความสะดวกในการเดินทางและขนส่ง	๑. ก่อสร้างถนนลูกรังขนาดผิวจราจรกว้าง ๗.๐๐ เมตร หนา ๐.๒๐ เมตร ยาว ๒,๓๒๐ เมตร หรือมีพื้นที่ไม่น้อยกว่า ๑๖,๒๔๐ ตารางเมตร รายละเอียดตามแบบที่ อบจ.กำหนด ๒. ก่อสร้างถนนหินคลุกขนาดผิวจราจรกว้าง ๖.๐๐ เมตร หนา ๐.๒๐ เมตร ยาว ๔,๘๘๐ เมตร หรือมีพื้นที่ไม่น้อยกว่า ๒๙,๒๘๐ ตารางเมตร รายละเอียดตามแบบที่ อบจ.กำหนด	๒,๐๐๐,๐๐๐	-	-	-	-	๑. ระยะถนนที่ดำเนินการพัฒนา ๒. ระดับความพึงพอใจของผู้ใช้บริการ	ประชาชนได้รับความสะดวกปลอดภัยในการเดินทางและขนส่ง (ต.ตะคร้อ ๑,๘๓๔ ครัวเรือน ต.ดงดินแดง ๘๔๑ ครัวเรือน)	กองช่าง

ก. ยุทธศาสตร์จังหวัดนครสวรรค์ที่ ๑ สร้างการเติบโตทางเศรษฐกิจด้วยแนวทางการพัฒนาแบบเมืองนครสวรรค์

ข. ยุทธศาสตร์การพัฒนาขององค์กรปกครองส่วนท้องถิ่นในเขตจังหวัดนครสวรรค์ที่ ๑ พัฒนาโครงสร้างพื้นฐาน

๑. ยุทธศาสตร์ การพัฒนาด้านโครงสร้างพื้นฐาน

กลยุทธ์ พัฒนาโครงข่ายด้านคมนาคมและการจราจร

๑.๑ แผนงาน เคหะและชุมชน

ที่	โครงการ	วัตถุประสงค์	เป้าหมาย (ผลผลิตของโครงการ)	งบประมาณ					ตัวชี้วัด (KPI)	ผลที่คาดว่าจะได้รับ	หน่วยงาน ที่รับผิดชอบ หลัก
				๒๕๖๑ (บาท)	๒๕๖๒ (บาท)	๒๕๖๓ (บาท)	๒๕๖๔ (บาท)	๒๕๖๕ (บาท)			
๑๔๐	ก่อสร้างถนนลูกรัง หมู่ที่ ๕ ตำบลนาขอม อำเภอไพศาลี จังหวัดนครสวรรค์ เชื่อมต่อดำบลวังพิกุล อำเภอบึงสามพัน จังหวัดเพชรบูรณ์ เริ่มต้น N ๑๕° ๔๓' ๕๙" E ๑๐๐° ๔๘' ๒๘" สิ้นสุด N ๑๕° ๔๔' ๓๗" E ๑๐๐° ๔๙' ๑๓" (ทบทวนแผนฯ ผ.๐๔-๔๔, ๕๕)	เพื่อให้ประชาชนได้รับความสะดวกในการเดินทางและขนส่ง	ก่อสร้างถนนลูกรังขนาดผิวจราจรกว้าง ๖.๐๐ เมตร หนา ๐.๒๐ เมตร ยาว ๒,๐๐๐ เมตร หรือมีพื้นที่ไม่น้อยกว่า ๑๒,๐๐๐ ตารางเมตร รายละเอียดตามแบบที่ อบจ. กำหนด	๑,๐๐๐,๐๐๐	๑,๐๐๐,๐๐๐	-	๑,๐๐๐,๐๐๐	-	๑. ระยะถนนที่ดำเนินการพัฒนา ๒. ระดับความพึงพอใจของผู้ใช้บริการ	ประชาชนได้รับความสะดวกปลอดภัยในการเดินทางและขนส่ง (ต.นาขอม ๘๕๒ คริวเรือน ต.วังพิกุล ๒,๐๗๘ คริวเรือน)	กองช่าง

ก. ยุทธศาสตร์จังหวัดนครสวรรค์ที่ ๑ สร้างการเติบโตทางเศรษฐกิจด้วยแนวทางการพัฒนาแบบเมืองนครสวรรค์

ข. ยุทธศาสตร์การพัฒนาขององค์กรปกครองส่วนท้องถิ่นในเขตจังหวัดนครสวรรค์ที่ ๑ พัฒนาโครงสร้างพื้นฐาน

๑. ยุทธศาสตร์ การพัฒนาด้านโครงสร้างพื้นฐาน

กลยุทธ์ พัฒนาโครงข่ายด้านคมนาคมและการจราจร

๑.๑ แผนงาน เคหะและชุมชน

ที่	โครงการ	วัตถุประสงค์	เป้าหมาย (ผลผลิตของโครงการ)	งบประมาณ					ตัวชี้วัด (KPI)	ผลที่คาดว่าจะได้รับ	หน่วยงาน ที่รับผิดชอบ หลัก
				๒๕๖๑ (บาท)	๒๕๖๒ (บาท)	๒๕๖๓ (บาท)	๒๕๖๔ (บาท)	๒๕๖๕ (บาท)			
๑๔๑	ก่อสร้างถนน ค.ส.ล. หมู่ที่ ๗ ตำบลไพศาลี เชื่อมต่อดำบลวังข่อย อำเภอไพศาลี จังหวัดนครสวรรค์ เริ่มต้น N ๑๕° ๔๓' ๕๙" E ๑๐๐° ๔๘' ๒๘" สิ้นสุด N ๑๕° ๔๔' ๓๗" E ๑๐๐° ๔๙' ๑๓" (ทบทวนแผนฯ ผ.๐๑ - ๗, ๗)	เพื่อให้ประชาชนได้รับความสะดวกในการเดินทางและขนส่ง	ก่อสร้างถนน ค.ส.ล. ขนาดผิวจราจรกว้าง ๖.๐๐ เมตร หนา ๐.๑๕ เมตร ยาว ๒,๐๐๐ เมตร หรือมีพื้นที่ไม่น้อยกว่า ๑๒,๐๐๐ ตารางเมตร รายละเอียดตามแบบที่ อบจ. กำหนด	๒,๐๐๐,๐๐๐	๔,๐๐๐,๐๐๐	๒,๐๐๐,๐๐๐	-	-	๑. ระยะถนนที่ดำเนินการพัฒนา ๒. ระดับความพึงพอใจของผู้ใช้บริการ	ประชาชนได้รับความสะดวกปลอดภัยในการเดินทางและขนส่ง (ต.ไพศาลี ๒,๒๖๕ ครัวเรือน ต.วังข่อย ๘๙๖ ครัวเรือน)	กองช่าง

ก. ยุทธศาสตร์จังหวัดนครสวรรค์ที่ ๑ สร้างการเติบโตทางเศรษฐกิจด้วยแนวทางการพัฒนาแบบเมืองนครสวรรค์

ข. ยุทธศาสตร์การพัฒนาขององค์กรปกครองส่วนท้องถิ่นในเขตจังหวัดนครสวรรค์ที่ ๑ พัฒนาโครงสร้างพื้นฐาน

๑. ยุทธศาสตร์ การพัฒนาด้านโครงสร้างพื้นฐาน

กลยุทธ์ พัฒนาโครงข่ายด้านคมนาคมและการจราจร

๑.๑ แผนงาน เคหะและชุมชน

ที่	โครงการ	วัตถุประสงค์	เป้าหมาย (ผลผลิตของโครงการ)	งบประมาณ					ตัวชี้วัด (KPI)	ผลที่คาดว่าจะได้รับ	หน่วยงาน ที่รับผิดชอบ หลัก
				๒๕๖๑ (บาท)	๒๕๖๒ (บาท)	๒๕๖๓ (บาท)	๒๕๖๔ (บาท)	๒๕๖๕ (บาท)			
๑๔๒	ซ่อมสร้างและเสริมผิวจราจร แอสฟัลต์ติกคอนกรีต ทางหลวงท้องถิ่น นว.ถ. ๑-๐๐๔๕ บ้านเขาดิน - บ้านโคกเตี้ย ตำบลวังน้ำลึก เชื่อมต่อ ตำบลโคกเตี้ย อำเภอไพศาลี จังหวัดนครสวรรค์ เริ่มต้น N ๑๕° ๔๓' ๔๒.๕๕" E ๑๐๐° ๔๔' ๐๗.๒๕" สิ้นสุด N ๑๕° ๓๖' ๓๐.๙๘" E ๑๐๐° ๓๘' ๒๑.๘๐" (ทบทวนแผนฯ เพิ่มเติม ค.๑/๖๑ ผ.๐๑ - ๑, ๑)	เพื่อให้ประชาชน ได้รับความสะดวก ในการเดินทางและขนส่ง	ซ่อมสร้างและเสริมผิวจราจร แอสฟัลต์ติกคอนกรีต ขนาดผิวจราจรกว้าง ๖.๐๐ เมตร หนาเฉลี่ย ๐.๐๔ เมตร ยาว ๖,๐๐๐ เมตร ไหล่ทางกว้างข้างละ ๑.๐๐-๑.๕๐ เมตร หรือมีพื้นที่ไม่น้อยกว่า ๔๘,๐๐๐ ตารางเมตร รายละเอียด ตามแบบที่ อบจ.กำหนด	๕,๐๐๐,๐๐๐	๔,๐๐๐,๐๐๐	๓,๐๐๐,๐๐๐	๓,๐๐๐,๐๐๐	-	๑. ระยะเวลาที่ ดำเนินการพัฒนา ๒. ระดับความ พึงพอใจของผู้ใช้ บริการ	ประชาชนได้รับความ สะดวกปลอดภัยใน การเดินทางและขนส่ง (ต.วังน้ำลึก ๒,๖๐๐ ครัวเรือน ต.โคกเตี้ย ๒,๗๐๐ ครัวเรือน)	กองช่าง

ก. ยุทธศาสตร์จังหวัดนครสวรรค์ที่ ๑ สร้างการเติบโตทางเศรษฐกิจด้วยแนวทางการพัฒนาแบบเมืองนครสวรรค์

ข. ยุทธศาสตร์การพัฒนาขององค์กรปกครองส่วนท้องถิ่นในเขตจังหวัดนครสวรรค์ที่ ๑ พัฒนาโครงสร้างพื้นฐาน

๑. ยุทธศาสตร์ การพัฒนาด้านโครงสร้างพื้นฐาน

กลยุทธ์ พัฒนาโครงข่ายด้านคมนาคมและการจราจร

๑.๑ แผนงาน เคหะและชุมชน

ที่	โครงการ	วัตถุประสงค์	เป้าหมาย (ผลผลิตของโครงการ)	งบประมาณ					ตัวชี้วัด (KPI)	ผลที่คาดว่าจะได้รับ	หน่วยงาน ที่รับผิดชอบ หลัก
				๒๕๖๑ (บาท)	๒๕๖๒ (บาท)	๒๕๖๓ (บาท)	๒๕๖๔ (บาท)	๒๕๖๕ (บาท)			
๑๔๓	ซ่อมสร้างถนนลาดยางผิวจราจร แอสฟัลท์ติกคอนกรีต ทางหลวง ท้องถิ่น นว.ถ. ๑-๐๐๒๐ บ้านเขาหินกลิ้ง-บ้านเขาธรรมบท ตำบลวังน้ำลัด เชื่อมต่อ ตำบลไพศาลี อำเภอไพศาลี จังหวัดนครสวรรค์ เริ่มต้น N ๑๕° ๔๐' ๒๐.๙๒" E ๑๐๐° ๓๘' ๔๓.๗๕" สิ้นสุด N ๑๕° ๓๙' ๔๕.๔๓" E ๑๐๐° ๔๓' ๐๐.๓๙" (ทบทวนแผนฯ เพิ่มเติม ค.๒/๖๑ ผ.๐๑-๘)	เพื่อให้ประชาชน ได้รับความสะดวก ในการเดินทางและขนส่ง	ซ่อมสร้างถนนลาดยาง ผิวจราจรแอสฟัลท์ติกคอนกรีต ขนาดผิวจราจรกว้าง ๖.๐๐ เมตร หนาเฉลี่ย ๐.๐๔ เมตร ยาว ๒,๕๐๐ เมตร ไหล่ทางกว้างข้างละ ๑.๐๐ เมตร หรือมีพื้นที่ไม่น้อยกว่า ๒๐,๐๐๐ ตารางเมตร รายละเอียดตาม แบบที่อบจ.กำหนด	๑,๒๐๐,๐๐๐	๒,๐๐๐,๐๐๐	๒,๐๐๐,๐๐๐	๒,๐๐๐,๐๐๐	-	๑. ระยะถนนที่ ดำเนินการพัฒนา ๒. ระดับความพึงพอใจ ของผู้ใช้บริการ	ประชาชนที่ได้รับความ สะดวกปลอดภัยในการ เดินทางและขนส่ง (ต.วังน้ำลัด ๑,๕๔๑ ครัวเรือน ต.ไพศาลี ๑,๓๒๑ ครัวเรือน)	กองช่าง

ก. ยุทธศาสตร์จังหวัดนครสวรรค์ที่ ๑ สร้างการเติบโตทางเศรษฐกิจด้วยแนวทางการพัฒนาแบบเมืองนครสวรรค์

ข. ยุทธศาสตร์การพัฒนาขององค์กรปกครองส่วนท้องถิ่นในเขตจังหวัดนครสวรรค์ที่ ๑ พัฒนาโครงสร้างพื้นฐาน

๑. ยุทธศาสตร์ การพัฒนาด้านโครงสร้างพื้นฐาน

กลยุทธ์ พัฒนาโครงข่ายด้านคมนาคมและการจราจร

๑.๑ แผนงาน เคหะและชุมชน

ที่	โครงการ	วัตถุประสงค์	เป้าหมาย (ผลผลิตของโครงการ)	งบประมาณ					ตัวชี้วัด (KPI)	ผลที่คาดว่าจะได้รับ	หน่วยงาน ที่รับผิดชอบ หลัก
				๒๕๖๑ (บาท)	๒๕๖๒ (บาท)	๒๕๖๓ (บาท)	๒๕๖๔ (บาท)	๒๕๖๕ (บาท)			
๑๔๔	ก่อสร้างถนนลูกรัง หมู่ที่ ๓ ตำบลสำโรงชัย อำเภอไพศาลี เชื่อมต่อ ตำบลท่าหนบ อำเภอท่าตะโก จังหวัดนครสวรรค์ เริ่มต้น N ๑๕° ๓๐' ๕๕.๒๙" E ๑๐๐° ๓๕' ๔๑.๖๙" สิ้นสุด N ๑๕° ๓๒' ๑๘.๘๑" E ๑๐๐° ๓๓' ๖.๔๗" (ทบทวนแผนฯ, เพิ่มเติม ค.๒/๖๑ ผ.๐๔-๘, ๑๕)	เพื่อให้ประชาชน ได้รับความสะดวก ในการเดินทางและขนส่ง	ก่อสร้างถนนลูกรัง ขนาดผิวจราจรกว้าง ๗.๐๐ เมตร หนา ๐.๒๐ เมตร ยาว ๔,๐๐๐ เมตร หรือมีพื้นที่ไม่น้อยกว่า ๒๘,๐๐๐ ตารางเมตร รายละเอียดตามแบบที่ อบจ. กำหนด	-	๓,๐๐๐,๐๐๐	-	-	-	๑. ระยะถนนที่ ดำเนินการพัฒนา ๒. ระดับความพึงพอใจ ของผู้ใช้บริการ	ประชาชนที่ได้รับความ สะดวก ปลอดภัยในการ เดินทางและขนส่ง (ต.สำโรงชัย ๒,๖๒๕ ครัวเรือน ต.ท่าหนบ ๑,๑๒๗ ครัวเรือน)	กองช่าง

ก. ยุทธศาสตร์จังหวัดนครสวรรค์ที่ ๑ สร้างการเติบโตทางเศรษฐกิจด้วยแนวทางการพัฒนาแบบเมืองนครสวรรค์

ข. ยุทธศาสตร์การพัฒนาขององค์กรปกครองส่วนท้องถิ่นในเขตจังหวัดนครสวรรค์ที่ ๑ พัฒนาโครงสร้างพื้นฐาน

๑. ยุทธศาสตร์ การพัฒนาด้านโครงสร้างพื้นฐาน

กลยุทธ์ พัฒนาโครงข่ายด้านคมนาคมและการจราจร

๑.๑ แผนงาน เคหะและชุมชน

ที่	โครงการ	วัตถุประสงค์	เป้าหมาย (ผลผลิตของโครงการ)	งบประมาณ					ตัวชี้วัด (KPI)	ผลที่คาดว่าจะได้รับ	หน่วยงาน ที่รับผิดชอบ หลัก
				๒๕๖๑ (บาท)	๒๕๖๒ (บาท)	๒๕๖๓ (บาท)	๒๕๖๔ (บาท)	๒๕๖๕ (บาท)			
๑๔๕	ก่อสร้างถนนหินคลุก หมู่ที่ ๑๓ ตำบลสำโรงชัย อำเภอไพศาลี เชื่อมต่อ ตำบลทำนบ อำเภอท่าตะโก จังหวัดนครสวรรค์ เริ่มต้น N ๑๕° ๓๒' ๒๑.๒๘" E ๑๐๐° ๓๖' ๑๔.๑๑" สิ้นสุด N ๑๕° ๓๓' ๑.๐๔" E ๑๐๐° ๓๓' ๑๘.๖๖" (ทบทวนแผนฯ, เพิ่มเติม ค.๒/๖๑ ผ.๐๔-๙, ๑๖)	เพื่อให้ประชาชน ได้รับความสะดวก ในการเดินทางและขนส่ง	ก่อสร้างถนนหินคลุก ขนาดผิวจราจรกว้าง ๖.๐๐ เมตร หนา ๐.๒๐ เมตร ยาว ๕,๘๐๐ เมตร หรือมีพื้นที่ไม่น้อยกว่า ๓๔,๘๐๐ ตารางเมตร รายละเอียดตามแบบที่ อบจ. กำหนด	-	๓,๐๐๐,๐๐๐	-	-	๖,๐๐๐,๐๐๐	๑. ระยะถนนที่ ดำเนินการพัฒนา ๒. ระดับความพึงพอใจ ของผู้ใช้บริการ	ประชาชนที่ได้รับความ สะดวก ปลอดภัยในการ เดินทางและขนส่ง (ต.ไพศาลี ๑,๓๒๑ ครัวเรือน ต.ทำนบ ๑,๑๒๗ ครัวเรือน)	กองช่าง

ก. ยุทธศาสตร์จังหวัดนครสวรรค์ที่ ๑ สร้างการเติบโตทางเศรษฐกิจด้วยแนวทางการพัฒนาแบบเมืองนครสวรรค์

ข. ยุทธศาสตร์การพัฒนาขององค์กรปกครองส่วนท้องถิ่นในเขตจังหวัดนครสวรรค์ที่ ๑ พัฒนาโครงสร้างพื้นฐาน

๑. ยุทธศาสตร์ การพัฒนาด้านโครงสร้างพื้นฐาน

กลยุทธ์ พัฒนาโครงข่ายด้านคมนาคมและการจราจร

๑.๑ แผนงาน เคหะและชุมชน

ที่	โครงการ	วัตถุประสงค์	เป้าหมาย (ผลผลิตของโครงการ)	งบประมาณ					ตัวชี้วัด (KPI)	ผลที่คาดว่าจะได้รับ	หน่วยงาน ที่รับผิดชอบ หลัก
				๒๕๖๑ (บาท)	๒๕๖๒ (บาท)	๒๕๖๓ (บาท)	๒๕๖๔ (บาท)	๒๕๖๕ (บาท)			
๑๔๖	ก่อสร้างถนนลูกรัง หมู่ที่ ๒,๔,๘ ตำบลวังข่อย เชื่อมต่อดำบลไพศาลี อำเภอไพศาลี จังหวัดนครสวรรค์ เริ่มต้น N ๑๕° ๓๕' ๕๔.๑๓" E ๑๐๐° ๔๔' ๒๒.๗๘" สิ้นสุด N ๑๕° ๓๕' ๒๐.๐๖" E ๑๐๐° ๔๓' ๑๕.๘๒" (ทบทวนแผนฯ, เพิ่มเติม ค.๒/๖๑ ผ.๐๔-๙, ๑๗)	เพื่อให้ประชาชนได้รับความสะดวกในการเดินทางและขนส่ง	ก่อสร้างถนนลูกรัง ขนาดผิวจราจรกว้าง ๖.๐๐ เมตร หนา ๐.๒๐ เมตร ยาว ๓,๓๒๕ เมตร หรือมีพื้นที่ไม่น้อยกว่า ๒๑,๐๐๐ ตารางเมตร รายละเอียดตามแบบที่ อบจ. กำหนด	-	๓,๐๐๐,๐๐๐	-	-	-	๑. ระยะถนนที่ดำเนินการพัฒนา ๒. ระดับความพึงพอใจของผู้ใช้บริการ	ประชาชนที่ได้รับความสะดวกปลอดภัยในการเดินทางและขนส่ง (ต.วังข่อย ๗๓๙ ครัวเรือน ต.ไพศาลี ๔,๒๓๓ ครัวเรือน)	กองช่าง

ก. ยุทธศาสตร์จังหวัดนครสวรรค์ที่ ๑ สร้างการเติบโตทางเศรษฐกิจด้วยแนวทางการพัฒนาแบบเมืองนครสวรรค์

ข. ยุทธศาสตร์การพัฒนาขององค์กรปกครองส่วนท้องถิ่นในเขตจังหวัดนครสวรรค์ที่ ๑ พัฒนาโครงสร้างพื้นฐาน

๑. ยุทธศาสตร์ การพัฒนาด้านโครงสร้างพื้นฐาน

กลยุทธ์ พัฒนาโครงข่ายด้านคมนาคมและการจราจร

๑.๑ แผนงาน เคหะและชุมชน

ที่	โครงการ	วัตถุประสงค์	เป้าหมาย (ผลผลิตของโครงการ)	งบประมาณ					ตัวชี้วัด (KPI)	ผลที่คาดว่าจะได้รับ	หน่วยงาน ที่รับผิดชอบ หลัก
				๒๕๖๑ (บาท)	๒๕๖๒ (บาท)	๒๕๖๓ (บาท)	๒๕๖๔ (บาท)	๒๕๖๕ (บาท)			
๑๔๗	ก่อสร้างถนนหินคลุก หมู่ที่ ๙ ตำบลนาขอม อำเภอไพศาลี จังหวัดนครสวรรค์ เชื่อมต่อดำบลศรีมิ่งคล อำเภอบึงสามพัน จังหวัดเพชรบูรณ์ เริ่มต้น N ๑๕° ๒๗' ๔๙.๖๖" E ๑๐๐° ๔๑' ๓๑.๑๘" สิ้นสุด N ๑๕° ๒๕' ๔๔.๕๔" E ๑๐๐° ๓๙' ๕๔.๖๘" (ทบทวนแผนฯ, เพิ่มเติม ค.๒/๖๑ ผ.๐๔-๑๐, ๑๘)	เพื่อให้ประชาชนได้รับความสะดวกในการเดินทางและขนส่ง	ก่อสร้างถนนหินคลุก ขนาดผิวจราจรกว้าง ๖.๐๐ เมตร หนา ๐.๒๐ เมตร ยาว ๖,๐๐๐ เมตร หรือมีพื้นที่ไม่น้อยกว่า ๓๖,๐๐๐ ตารางเมตร รายละเอียดตามแบบที่ อบจ. กำหนด	-	๔,๐๐๐,๐๐๐	-	-	๔,๐๐๐,๐๐๐	๑. ระยะถนนที่ดำเนินการพัฒนา ๒. ระดับความพึงพอใจของผู้ใช้บริการ	ประชาชนที่ได้รับความสะดวกปลอดภัยในการเดินทางและขนส่ง (ต.นาขอม ๑,๘๔๕ ครัวเรือน ต.ศรีมิ่งคล ๑,๗๓๐ ครัวเรือน)	กองช่าง

ก. ยุทธศาสตร์จังหวัดนครสวรรค์ที่ ๑ สร้างการเติบโตทางเศรษฐกิจด้วยแนวทางการพัฒนาแบบเมืองนครสวรรค์

ข. ยุทธศาสตร์การพัฒนาขององค์กรปกครองส่วนท้องถิ่นในเขตจังหวัดนครสวรรค์ที่ ๑ พัฒนาโครงสร้างพื้นฐาน

๑. ยุทธศาสตร์ การพัฒนาด้านโครงสร้างพื้นฐาน

กลยุทธ์ พัฒนาโครงข่ายด้านคมนาคมและการจราจร

๑.๑ แผนงาน เคหะและชุมชน

ที่	โครงการ	วัตถุประสงค์	เป้าหมาย (ผลผลิตของโครงการ)	งบประมาณ					ตัวชี้วัด (KPI)	ผลที่คาดว่าจะได้รับ	หน่วยงาน ที่รับผิดชอบ หลัก
				๒๕๖๑ (บาท)	๒๕๖๒ (บาท)	๒๕๖๓ (บาท)	๒๕๖๔ (บาท)	๒๕๖๕ (บาท)			
๑๔๘	ก่อสร้างถนน ค.ส.ล. หมู่ที่ ๔ ตำบลไพศาลี เชื่อมต่อดำบลวังข่อย อำเภอไพศาลี จังหวัดนครสวรรค์ เริ่มต้น N ๑๕° ๓๙' ๑.๓๘" E ๑๐๐° ๔๓' ๐.๘๑" สิ้นสุด N ๑๕° ๓๘' ๔๕.๖๒" E ๑๐๐° ๔๔' ๒๓.๔๒" (ทบทวนแผนฯ, เพิ่มเติม ค.๒/๖๑ ผ.๐๔-๑๐, ๑๙)	เพื่อให้ประชาชนได้รับความสะดวกในการเดินทางและขนส่ง	ก่อสร้างถนน ค.ส.ล. ขนาดผิวจราจรกว้าง ๖.๐๐ เมตร หนา ๐.๑๕ เมตร ยาว ๒,๕๕๐ เมตร หรือมีพื้นที่ไม่น้อยกว่า ๑๕,๓๐๐ ตารางเมตร รายละเอียดตามแบบที่ อบจ. กำหนด	-	๔,๐๐๐,๐๐๐	-	๔,๐๐๐,๐๐๐	-	๑. ระยะถนนที่ดำเนินการพัฒนา ๒. ระดับความพึงพอใจของผู้ใช้บริการ	ประชาชนที่ได้รับความสะดวกปลอดภัยในการเดินทางและขนส่ง (ต.ไพศาลี ๔,๒๓๓ ครัวเรือน ต.วังข่อย ๗๓๗ ครัวเรือน)	กองช่าง

ก. ยุทธศาสตร์จังหวัดนครสวรรค์ที่ ๑ สร้างการเติบโตทางเศรษฐกิจด้วยแนวทางการพัฒนาแบบเมืองนครสวรรค์

ข. ยุทธศาสตร์การพัฒนาขององค์กรปกครองส่วนท้องถิ่นในเขตจังหวัดนครสวรรค์ที่ ๑ พัฒนาโครงสร้างพื้นฐาน

๑. ยุทธศาสตร์ การพัฒนาด้านโครงสร้างพื้นฐาน

กลยุทธ์ พัฒนาโครงข่ายด้านคมนาคมและการจราจร

๑.๑ แผนงาน เคหะและชุมชน

ที่	โครงการ	วัตถุประสงค์	เป้าหมาย (ผลผลิตของโครงการ)	งบประมาณ					ตัวชี้วัด (KPI)	ผลที่คาดว่าจะได้รับ	หน่วยงาน ที่รับผิดชอบ หลัก
				๒๕๖๑ (บาท)	๒๕๖๒ (บาท)	๒๕๖๓ (บาท)	๒๕๖๔ (บาท)	๒๕๖๕ (บาท)			
๑๔๙	ก่อสร้างถนน ค.ส.ล. หมู่ที่ ๑ ตำบลตะคร้อ เชื่อมต่อดำบลสำโรงชัย อำเภอไพศาลี จังหวัดนครสวรรค์ เริ่มต้น N ๑๕° ๒๘' ๙.๓๕" E ๑๐๐° ๔๑' ๔๖.๕๐" สิ้นสุด N ๑๕° ๒๘' ๓๐.๑๑" E ๑๐๐° ๔๑' ๖.๓๘" (ปสผ. ๑๑)	เพื่อให้ประชาชนได้รับความสะดวกในการเดินทางและขนส่ง	ก่อสร้างถนน ค.ส.ล. ขนาดผิวจราจร กว้าง ๖.๐๐ เมตร หนา ๐.๑๕ เมตร ยาว ๑,๓๖๐ เมตร หรือมีพื้นที่ไม่น้อยกว่า ๘,๑๖๐ ตารางเมตร รายละเอียดตามแบบที่ อบจ.กำหนด	-	-	๓,๐๐๐,๐๐๐	๒,๐๐๐,๐๐๐	-	๑. ระยะถนนที่ดำเนินการพัฒนา ๒. ระดับความพึงพอใจของผู้ใช้บริการ	ประชาชนได้รับความสะดวกปลอดภัยในการเดินทางและขนส่ง (ต.ตะคร้อ ๓,๖๙๒ ครัวเรือน ต.สำโรงชัย ๒,๖๒๕ ครัวเรือน)	กองช่าง

ก. ยุทธศาสตร์จังหวัดนครสวรรค์ที่ ๑ สร้างการเติบโตทางเศรษฐกิจด้วยแนวทางการพัฒนาแบบเมืองนครสวรรค์

ข. ยุทธศาสตร์การพัฒนาขององค์กรปกครองส่วนท้องถิ่นในเขตจังหวัดนครสวรรค์ที่ ๑ พัฒนาโครงสร้างพื้นฐาน

๑. ยุทธศาสตร์ การพัฒนาด้านโครงสร้างพื้นฐาน

กลยุทธ์ พัฒนาโครงข่ายด้านคมนาคมและการจราจร

๑.๑ แผนงาน เคหะและชุมชน

ที่	โครงการ	วัตถุประสงค์	เป้าหมาย (ผลผลิตของโครงการ)	งบประมาณ					ตัวชี้วัด (KPI)	ผลที่คาดว่าจะได้รับ	หน่วยงาน ที่รับผิดชอบ หลัก
				๒๕๖๑ (บาท)	๒๕๖๒ (บาท)	๒๕๖๓ (บาท)	๒๕๖๔ (บาท)	๒๕๖๕ (บาท)			
๑๕๐	ก่อสร้างถนนลาดยาง แอสฟัลท์ติกคอนกรีต หมู่ที่ ๒ ตำบลวังข่อย เชื่อมต่อ ตำบลไพศาลี อำเภอไพศาลี จังหวัดนครสวรรค์ เริ่มต้น N ๑๕° ๓๗' ๙.๒๙" E ๑๐๐° ๔๔' ๕๗.๗๘" สิ้นสุด N ๑๕° ๓๗' ๒๙.๘๗" E ๑๐๐° ๔๒' ๑๖.๙๔" (ปสผ. ๒)	เพื่อให้ประชาชน ได้รับความสะดวก ในการเดินทางและขนส่ง	ก่อสร้างถนนลาดยาง ผิวจราจรแอสฟัลท์ติกคอนกรีต ขนาดผิวจราจร กว้าง ๖.๐๐ เมตร หนาเฉลี่ย ๐.๐๔ เมตร ยาว ๕,๓๐๐ เมตร หรือมีพื้นที่ไม่น้อยกว่า ๓๑,๘๐๐ ตารางเมตร รายละเอียดตามแบบที่ อบจ.กำหนด	-	-	๓,๐๐๐,๐๐๐	๖,๕๐๐,๐๐๐	๖,๕๐๐,๐๐๐	๑. ระยะถนนที่ ดำเนินการพัฒนา ๒. ระดับความ พึงพอใจของผู้ใช้ บริการ	ประชาชนได้รับความ สะดวกปลอดภัย ในการเดินทาง และขนส่ง (ต.วังข่อย ๒,๓๙๒ ครัวเรือน ต.ไพศาลี ๔,๒๓๓ ครัวเรือน)	กองช่าง

ก. ยุทธศาสตร์จังหวัดนครสวรรค์ที่ ๑ สร้างการเติบโตทางเศรษฐกิจด้วยแนวทางการพัฒนาแบบเมืองนครสวรรค์

ข. ยุทธศาสตร์การพัฒนาขององค์กรปกครองส่วนท้องถิ่นในเขตจังหวัดนครสวรรค์ที่ ๑ พัฒนาโครงสร้างพื้นฐาน

๑. ยุทธศาสตร์ การพัฒนาด้านโครงสร้างพื้นฐาน

กลยุทธ์ พัฒนาโครงข่ายด้านคมนาคมและการจราจร

๑.๑ แผนงาน เคหะและชุมชน

ที่	โครงการ	วัตถุประสงค์	เป้าหมาย (ผลผลิตของโครงการ)	งบประมาณ					ตัวชี้วัด (KPI)	ผลที่คาดว่าจะได้รับ	หน่วยงาน ที่รับผิดชอบ หลัก
				๒๕๖๑ (บาท)	๒๕๖๒ (บาท)	๒๕๖๓ (บาท)	๒๕๖๔ (บาท)	๒๕๖๕ (บาท)			
๑๕๑	ก่อสร้างถนนลูกรัง หมู่ที่ ๑๕ ตำบลสำโรงชัย เชื่อมต่อดำบลโพธิ์ประสาท อำเภอไพศาลี จังหวัดนครสวรรค์ เริ่มต้น N ๑๕° ๒๙' ๒๘.๐๓" E ๑๐๐° ๓๖' ๘.๘๔" สิ้นสุด N ๑๕° ๒๗' ๒๖.๒๒" E ๑๐๐° ๓๖' ๓๑.๓๙" (ปสผ. ๑๒)	เพื่อให้ประชาชนได้รับความสะดวกในการเดินทางและขนส่ง	ก่อสร้างถนนลูกรังขนาดผิวจราจรกว้าง ๖.๐๐ เมตร หนา ๐.๒๐ เมตร ยาว ๗,๐๐๐ เมตร หรือมีพื้นที่ไม่น้อยกว่า ๔๒,๐๐๐ ตารางเมตร รายละเอียดตามแบบที่ อบจ.กำหนด	-	-	๓,๐๐๐,๐๐๐	๒,๐๐๐,๐๐๐	-	๑. ระยะถนนที่ดำเนินการพัฒนา ๒. ระดับความพึงพอใจของผู้ใช้บริการ	ประชาชนได้รับความสะดวกปลอดภัยในการเดินทางและขนส่ง (ต.สำโรงชัย ๒,๖๒๕ ครัวเรือน ต.ไพศาลี ๔,๒๓๓ ครัวเรือน)	กองช่าง

ก. ยุทธศาสตร์จังหวัดนครสวรรค์ที่ ๑ สร้างการเติบโตทางเศรษฐกิจด้วยแนวทางการพัฒนาแบบเมืองนครสวรรค์

ข. ยุทธศาสตร์การพัฒนาขององค์กรปกครองส่วนท้องถิ่นในเขตจังหวัดนครสวรรค์ที่ ๑ พัฒนาโครงสร้างพื้นฐาน

๑. ยุทธศาสตร์ การพัฒนาด้านโครงสร้างพื้นฐาน

กลยุทธ์ พัฒนาโครงข่ายด้านคมนาคมและการจราจร

๑.๑ แผนงาน เคหะและชุมชน

ที่	โครงการ	วัตถุประสงค์	เป้าหมาย (ผลผลิตของโครงการ)	งบประมาณ					ตัวชี้วัด (KPI)	ผลที่คาดว่าจะได้รับ	หน่วยงาน ที่รับผิดชอบ หลัก
				๒๕๖๑ (บาท)	๒๕๖๒ (บาท)	๒๕๖๓ (บาท)	๒๕๖๔ (บาท)	๒๕๖๕ (บาท)			
๑๕๒	ก่อสร้างถนน คสล. หมู่ที่ ๗ ตำบลโพธิ์ประสาท อำเภอไพศาลี เชื่อมต่อ ตำบลหนองหลวง อำเภอท่าตะโก จังหวัดนครสวรรค์ เริ่มต้น N ๑๕° ๒๗' ๒.๐๙" E ๑๐๐° ๓๑' ๓๔.๒๑" สิ้นสุด N ๑๕° ๒๖' ๔๔.๙๘" E ๑๐๐° ๓๒' ๕๐.๕๔" (ปสผ. ๑๓)	เพื่อให้ประชาชนได้รับความสะดวกในการเดินทางและขนส่ง	ก่อสร้างถนน ค.ส.ล. ขนาดผิวจราจร กว้าง ๖.๐๐ เมตร หนา ๐.๑๕ เมตร ยาว ๒,๕๐๐ เมตร หรือมีพื้นที่ไม่น้อยกว่า ๑๕,๐๐๐ ตารางเมตร รายละเอียดตามแบบที่ อบจ.กำหนด	-	-	๓,๐๐๐,๐๐๐	๔,๘๐๐,๐๐๐	-	๑. ระยะถนนที่ดำเนินการพัฒนา ๒. ระดับความพึงพอใจของผู้ใช้บริการ	ประชาชนได้รับความสะดวกปลอดภัยในการเดินทางและขนส่ง (ต.โพธิ์ประสาท ๑,๙๗๘ ครัวเรือน ต.หนองหลวง ๒,๒๐๑ ครัวเรือน)	กองช่าง

ก. ยุทธศาสตร์จังหวัดนครสวรรค์ที่ ๑ สร้างการเติบโตทางเศรษฐกิจด้วยแนวทางการพัฒนาแบบเมืองนครสวรรค์

ข. ยุทธศาสตร์การพัฒนาขององค์กรปกครองส่วนท้องถิ่นในเขตจังหวัดนครสวรรค์ที่ ๑ พัฒนาโครงสร้างพื้นฐาน

๑. ยุทธศาสตร์ การพัฒนาด้านโครงสร้างพื้นฐาน

กลยุทธ์ พัฒนาโครงข่ายด้านคมนาคมและการจราจร

๑.๑ แผนงาน เคหะและชุมชน

ที่	โครงการ	วัตถุประสงค์	เป้าหมาย (ผลผลิตของโครงการ)	งบประมาณ					ตัวชี้วัด (KPI)	ผลที่คาดว่าจะได้รับ	หน่วยงาน ที่รับผิดชอบ หลัก
				๒๕๖๑ (บาท)	๒๕๖๒ (บาท)	๒๕๖๓ (บาท)	๒๕๖๔ (บาท)	๒๕๖๕ (บาท)			
๑๕๓	ก่อสร้างถนน ค.ส.ล. หมู่ที่ ๔ ตำบลไพศาลี เชื่อมต่อ เขตเทศบาลตำบลไพศาลี อำเภอไพศาลี จังหวัดนครสวรรค์ เริ่มต้น N ๑๕° ๔๐' ๐.๑๙" E ๑๐๐° ๔๑' ๓๖.๖๗" สิ้นสุด N ๑๕° ๓๖' ๔๓.๒๙" E ๑๐๐° ๓๙' ๓.๘๗" (ปสผ. ๘)	เพื่อให้ประชาชน ได้รับความสะดวก ในการเดินทางและขนส่ง	ก่อสร้างถนน ค.ส.ล. ขนาดผิวจราจร กว้าง ๖.๐๐ เมตร หนา ๐.๑๕ เมตร ยาว ๘,๐๐๐ เมตร หรือมีพื้นที่ไม่น้อยกว่า ๔๘,๐๐๐ ตารางเมตร รายละเอียดตามแบบที่ อบจ.กำหนด	-	-	๖,๐๐๐,๐๐๐	๙,๕๐๐,๐๐๐	๙,๕๐๐,๐๐๐	๑. ระยะถนนที่ ดำเนินการพัฒนา ๒. ระดับความ พึงพอใจของผู้ใช้ บริการ	ประชาชนได้รับความ สะดวกปลอดภัย ในการเดินทาง และขนส่ง (ต.ไพศาลี ๓,๖๙๒ ครัวเรือน ต.เขตเทศบาลต.ไพศาลี ๒,๖๒๕ ครัวเรือน)	กองช่าง

ก. ยุทธศาสตร์จังหวัดนครสวรรค์ที่ ๑ สร้างการเติบโตทางเศรษฐกิจด้วยแนวทางการพัฒนาแบบเมืองนครสวรรค์

ข. ยุทธศาสตร์การพัฒนาขององค์กรปกครองส่วนท้องถิ่นในเขตจังหวัดนครสวรรค์ที่ ๑ พัฒนาโครงสร้างพื้นฐาน

๑. ยุทธศาสตร์ การพัฒนาด้านโครงสร้างพื้นฐาน

กลยุทธ์ พัฒนาโครงข่ายด้านคมนาคมและการจราจร

๑.๑ แผนงาน เคหะและชุมชน

ที่	โครงการ	วัตถุประสงค์	เป้าหมาย (ผลผลิตของโครงการ)	งบประมาณ					ตัวชี้วัด (KPI)	ผลที่คาดว่าจะได้รับ	หน่วยงาน ที่รับผิดชอบ หลัก
				๒๕๖๑ (บาท)	๒๕๖๒ (บาท)	๒๕๖๓ (บาท)	๒๕๖๔ (บาท)	๒๕๖๕ (บาท)			
๑๕๔	ก่อสร้างถนนลาดยางผิวจราจรแอสฟัลต์ติกคอนกรีต หมู่ที่ ๔ ตำบลนาขอม อำเภอไพศาลี จังหวัดนครสวรรค์ เชื่อมต่อ ตำบลวังพิกูล อำเภอบึงสามพัน จังหวัดเพชรบูรณ์ เริ่มต้น N ๑๕° ๔๒' ๖.๘๑" E ๑๐๐° ๔๙' ๒๕.๓๐" สิ้นสุด N ๑๕° ๔๑' ๕๓.๙๘" E ๑๐๐° ๔๙' ๕๗.๗๕" (ประชาคมระดับจังหวัด)	เพื่อให้ประชาชนได้รับความสะดวกในการเดินทางและขนส่ง	ก่อสร้างถนนลาดยางผิวจราจรแอสฟัลต์ติกคอนกรีต ขนาดผิวจราจร กว้าง ๖.๐๐ เมตร หนาเฉลี่ย ๐.๐๔ เมตร ยาว ๑,๐๒๕ เมตร หรือมีพื้นที่ไม่น้อยกว่า ๔,๑๐๐ ตารางเมตร รายละเอียดตามแบบที่ อบจ.กำหนด	-	๒,๐๐๐,๐๐๐	-	-	-	๑. ระยะทางถนนที่ดำเนินการพัฒนา ๒. ระดับความพึงพอใจของผู้ใช้	ประชาชนได้รับความสะดวกปลอดภัยในการเดินทางและขนส่ง (ต.นาขอม ๑,๘๔๕ ครัวเรือน ต.วังพิกูล ๓,๑๕๘ ครัวเรือน)	กองช่าง

ก. ยุทธศาสตร์จังหวัดนครสวรรค์ที่ ๑ สร้างการเติบโตทางเศรษฐกิจด้วยแนวทางการพัฒนาแบบเมืองนครสวรรค์

ข. ยุทธศาสตร์การพัฒนาขององค์กรปกครองส่วนท้องถิ่นในเขตจังหวัดนครสวรรค์ที่ ๑ พัฒนาโครงสร้างพื้นฐาน

๑. ยุทธศาสตร์ การพัฒนาด้านโครงสร้างพื้นฐาน

กลยุทธ์ พัฒนาโครงข่ายด้านคมนาคมและการจราจร

๑.๑ แผนงาน เคหะและชุมชน

ที่	โครงการ	วัตถุประสงค์	เป้าหมาย (ผลผลิตของโครงการ)	งบประมาณ					ตัวชี้วัด (KPI)	ผลที่คาดว่าจะได้รับ	หน่วยงาน ที่รับผิดชอบ หลัก
				๒๕๖๑ (บาท)	๒๕๖๒ (บาท)	๒๕๖๓ (บาท)	๒๕๖๔ (บาท)	๒๕๖๕ (บาท)			
๑๕๕	อำเภอพยุหะคีรี ซ่อมสร้างถนนลาดยางผิวจราจร แอสฟัลต์ติกคอนกรีต ทางหลวง ท้องถิ่น นว.ถ.๑-๐๐๐๗ บ้านสระทะเล-บ้านเขาทอง ตำบลสระทะเล เชื่อมต่อ ตำบลเขาทอง อำเภอพยุหะคีรี จังหวัดนครสวรรค์ เริ่มต้น N ๑๕° ๓๐' ๕๒.๘๐" E ๑๐๐° ๐๙' ๓๔.๘๓" สิ้นสุด N ๑๕° ๓๔' ๐.๘๕" E ๑๐๐° ๑๐' ๓๓" (ทบทวนแผนฯ ผ.๐๔-๕๑, ๖๓)	เพื่อให้ประชาชนได้รับ ความสะดวกในการเดินทาง และขนส่ง	ซ่อมสร้างถนนลาดยาง ผิวจราจรแอสฟัลต์ติกคอนกรีต ขนาดผิวจราจรกว้าง ๖.๐๐ เมตร หนาเฉลี่ย ๐.๑๔ เมตร ยาว ๔,๐๐๐ เมตร ไหล่ทางกว้างข้างละ ๐.๐๐-๑.๐๐ เมตร หรือมีพื้นที่ไม่น้อยกว่า ๒๘,๐๐๐ ตารางเมตร รายละเอียดตามแบบที่ อบจ.กำหนด	๑,๕๐๐,๐๐๐	๓,๐๐๐,๐๐๐	๓,๐๐๐,๐๐๐	๓,๐๐๐,๐๐๐	-	๑. ระยะถนนที่ ดำเนินการพัฒนา ๒. ระดับความ พึงพอใจของผู้ใช้ บริการ	ประชาชนได้รับความ สะดวกปลอดภัย ในการเดินทาง และขนส่ง (ต.สระทะเล ๑,๖๕๐ ครัวเรือน ต.เขาทอง ๒,๖๗๐ ครัวเรือน)	กองช่าง

ก. ยุทธศาสตร์จังหวัดนครสวรรค์ที่ ๑ สร้างการเติบโตทางเศรษฐกิจด้วยแนวทางการพัฒนาแบบเมืองนครสวรรค์

ข. ยุทธศาสตร์การพัฒนาขององค์กรปกครองส่วนท้องถิ่นในเขตจังหวัดนครสวรรค์ที่ ๑ พัฒนาโครงสร้างพื้นฐาน

๑. ยุทธศาสตร์ การพัฒนาด้านโครงสร้างพื้นฐาน

กลยุทธ์ พัฒนาโครงข่ายด้านคมนาคมและการจราจร

๑.๑ แผนงาน เคหะและชุมชน

ที่	โครงการ	วัตถุประสงค์	เป้าหมาย (ผลผลิตของโครงการ)	งบประมาณ					ตัวชี้วัด (KPI)	ผลที่คาดว่าจะได้รับ	หน่วยงาน ที่รับผิดชอบ หลัก
				๒๕๖๑ (บาท)	๒๕๖๒ (บาท)	๒๕๖๓ (บาท)	๒๕๖๔ (บาท)	๒๕๖๕ (บาท)			
๑๕๖	เสริมผิวจราจรแอสฟัลต์ติกคอนกรีต หมู่ที่ ๕ ตำบลเขากะลา เชื่อมต่อบ้านเลขที่ ๑๕๖ หมู่ที่ ๕ ตำบลเขาทอง อำเภอพยุหะคีรี จังหวัดนครสวรรค์ เริ่มต้น N ๑๕° ๓๔' ๒๕.๓๔" E ๑๐๐° ๑๕' ๔๔.๔๕" สิ้นสุด N ๑๕° ๓๔' ๑๘.๘๓" E ๑๐๐° ๑๑' ๒๙.๑๘" (ทบทวนแผนฯ ผ.๐๔-๕๒, ๖๔)	เพื่อให้ประชาชน ได้รับความสะดวก ในการเดินทางและขนส่ง	เสริมผิวจราจรแอสฟัลต์ติกคอนกรีต ขนาดผิวจราจรกว้าง ๖.๐๐ เมตร หนาเฉลี่ย ๐.๐๔ เมตร ยาว ๔,๐๐๐ เมตร ไหล่ทางกว้างข้างละ ๐.๐๐-๑.๐๐ เมตร หรือมีพื้นที่ไม่น้อยกว่า ๒๘,๐๐๐ ตารางเมตร รายละเอียดตามแบบที่ อบจ.กำหนด	๒,๐๐๐,๐๐๐	๒,๐๐๐,๐๐๐	-	๔,๐๐๐,๐๐๐	-	๑. ระยะเวลาที่ ดำเนินการพัฒนา ๒. ระดับความ พึงพอใจของผู้ใช้ บริการ	ประชาชนได้รับความ สะดวกปลอดภัย ในการเดินทาง และขนส่ง (ต.เขากะลา ๙๘๖ ครัวเรือน ต.เขาทอง ๒,๖๗๐ ครัวเรือน)	กองช่าง

ก. ยุทธศาสตร์จังหวัดนครสวรรค์ที่ ๑ สร้างการเติบโตทางเศรษฐกิจด้วยแนวทางการพัฒนาแบบเมืองนครสวรรค์

ข. ยุทธศาสตร์การพัฒนาขององค์กรปกครองส่วนท้องถิ่นในเขตจังหวัดนครสวรรค์ที่ ๑ พัฒนาโครงสร้างพื้นฐาน

๑. ยุทธศาสตร์ การพัฒนาด้านโครงสร้างพื้นฐาน

กลยุทธ์ พัฒนาโครงข่ายด้านคมนาคมและการจราจร

๑.๑ แผนงาน เคหะและชุมชน

ที่	โครงการ	วัตถุประสงค์	เป้าหมาย (ผลผลิตของโครงการ)	งบประมาณ					ตัวชี้วัด (KPI)	ผลที่คาดว่าจะได้รับ	หน่วยงาน ที่รับผิดชอบ หลัก
				๒๕๖๑ (บาท)	๒๕๖๒ (บาท)	๒๕๖๓ (บาท)	๒๕๖๔ (บาท)	๒๕๖๕ (บาท)			
๑๕๗	ซ่อมสร้างถนนลาดยางผิวจราจร แอสฟัลท์ติกคอนกรีต ทางหลวง ท้องถิ่น นว.ถ. ๑-๐๐๐๕ สายบ้านนอก - บ้านเนินแสมสาร ตำบลเขาทอง เชื่อมต่อ ตำบลนิคมเขาบ่อแก้ว อำเภอ พยุหะคีรี จังหวัดนครสวรรค์ เริ่มต้น N ๑๕° ๓๓' ๕๗.๘๑" E ๑๐๐° ๑๑' ๒๒.๘๑" สิ้นสุด N ๑๕° ๓๐' ๑๐.๘๒" E ๑๐๐° ๑๔' ๓๖.๓๓" (ทบทวนแผนฯ เปลี่ยนแปลง ค.๒/๖๑ ผ.๐๔ ล.๒๑)	เพื่อให้ประชาชน ได้รับความสะดวก ในการเดินทางและขนส่ง	๑. ซ่อมสร้างถนนลาดยาง ผิวจราจรแอสฟัลท์ติกคอนกรีต ขนาดผิวจราจรกว้าง ๖.๐๐ เมตร หนาเฉลี่ย ๐.๐๔ เมตร ยาว ๑,๖๑๐ เมตร หรือมี พื้นที่ไม่น้อยกว่า ๙,๖๖๐ ตารางเมตร รายละเอียดตามแบบที่ อบจ.กำหนด ๒. ซ่อมสร้างถนนลาดยาง ผิวจราจรแอสฟัลท์ติกคอนกรีต (โดยวิธี PAVEMENT IN-PLACE RECYCLING) ขนาดผิวจราจร กว้าง ๖.๐๐ เมตร หนาเฉลี่ย ๐.๐๔ เมตร ยาว ๑๐,๐๐๐ เมตร หรือมีพื้นที่ไม่น้อยกว่า ๖๐,๐๐๐ ตารางเมตร รายละเอียดตามแบบที่ อบจ.กำหนด	๒,๙๕๐,๐๐๐	-	-	-	-	๑. ระยะถนนที่ ดำเนินการพัฒนา ๒. ระดับความ พึงพอใจของผู้ใช้ บริการ	ประชาชนได้รับความ สะดวกปลอดภัย ในการเดินทาง และขนส่ง (ต.เขาทอง ๔๖๐ ครัวเรือน ต.นิคมเขาบ่อแก้ว ๑๘๖ ครัวเรือน)	กองช่าง
				-	๖,๐๐๐,๐๐๐	๖,๐๐๐,๐๐๐	๖,๐๐๐,๐๐๐	-			

ก. ยุทธศาสตร์จังหวัดนครสวรรค์ที่ ๑ สร้างการเติบโตทางเศรษฐกิจด้วยแนวทางการพัฒนาแบบเมืองนครสวรรค์

ข. ยุทธศาสตร์การพัฒนาขององค์กรปกครองส่วนท้องถิ่นในเขตจังหวัดนครสวรรค์ที่ ๑ พัฒนาโครงสร้างพื้นฐาน

๑. ยุทธศาสตร์ การพัฒนาด้านโครงสร้างพื้นฐาน

กลยุทธ์ พัฒนาโครงข่ายด้านคมนาคมและการจราจร

๑.๑ แผนงาน เคหะและชุมชน

ที่	โครงการ	วัตถุประสงค์	เป้าหมาย (ผลผลิตของโครงการ)	งบประมาณ					ตัวชี้วัด (KPI)	ผลที่คาดว่าจะได้รับ	หน่วยงาน ที่รับผิดชอบหลัก
				๒๕๖๑ (บาท)	๒๕๖๒ (บาท)	๒๕๖๓ (บาท)	๒๕๖๔ (บาท)	๒๕๖๕ (บาท)			
๑๕๘	ซ่อมสร้างถนนลาดยางผิวจราจร แอสฟัลท์ติกคอนกรีต ทางหลวง ท้องถิ่น นว.ถ.๑-๐๑๐๓ บ้านเขาไม้เดน - บ้านเขาปอปลับ ตำบลท่าน้ำอ้อย เชื่อมต่อ ตำบลม่วงหัก อำเภอพยุหะคีรี จังหวัดนครสวรรค์ เริ่มต้น N ๑๕° ๒๔' ๑๑.๑๔" E ๑๐๐° ๑๐' ๓๗.๔๗" สิ้นสุด N ๑๕° ๒๓' ๑๑.๘๒" E ๑๐๐° ๑๒' ๓๖.๒๑" (ทบทวนแผนฯ ผ.๐๔-๕๔, ๖๖)	เพื่อให้ประชาชน ได้รับความสะดวก ในการเดินทางและขนส่ง	ซ่อมสร้างถนนลาดยาง ผิวจราจรแอสฟัลท์ติกคอนกรีต ขนาดผิวจราจรกว้าง ๖.๐๐ เมตร หนาเฉลี่ย ๐.๑๔ เมตร ยาว ๓,๐๐๐ เมตร หรือมีพื้นที่ไม่น้อยกว่า ๑๘,๐๐๐ ตารางเมตร รายละเอียดตามแบบที่ อบจ.กำหนด	๒,๐๐๐,๐๐๐	๒,๐๐๐,๐๐๐	๒,๐๐๐,๐๐๐	๒,๐๐๐,๐๐๐	-	๑. ระยะเวลาที่ ดำเนินการพัฒนา ๒. ระดับความ พึงพอใจของผู้ใช้ บริการ	ประชาชนได้รับความ สะดวกปลอดภัย ในการเดินทาง และขนส่ง (ต.ท่าน้ำอ้อย ๔๐๖ ครั้วเรือน ต.ม่วงหัก ๒๑๐ ครั้วเรือน)	กองช่าง

ก. ยุทธศาสตร์จังหวัดนครสวรรค์ที่ ๑ สร้างการเติบโตทางเศรษฐกิจด้วยแนวทางการพัฒนาแบบเมืองนครสวรรค์

ข. ยุทธศาสตร์การพัฒนาขององค์กรปกครองส่วนท้องถิ่นในเขตจังหวัดนครสวรรค์ที่ ๑ พัฒนาโครงสร้างพื้นฐาน

๑. ยุทธศาสตร์ การพัฒนาด้านโครงสร้างพื้นฐาน

กลยุทธ์ พัฒนาโครงข่ายด้านคมนาคมและการจราจร

๑.๑ แผนงาน เคหะและชุมชน

ที่	โครงการ	วัตถุประสงค์	เป้าหมาย (ผลผลิตของโครงการ)	งบประมาณ					ตัวชี้วัด (KPI)	ผลที่คาดว่าจะได้รับ	หน่วยงาน ที่รับผิดชอบหลัก
				๒๕๖๑ (บาท)	๒๕๖๒ (บาท)	๒๕๖๓ (บาท)	๒๕๖๔ (บาท)	๒๕๖๕ (บาท)			
๑๕๙	ก่อสร้างถนน ค.ส.ล. ทางหลวง ท้องถิ่น นว.ถ. ๑-๐๐๔๓ บ้านดอนกระชาย-บ้านหนองคล้อ ตำบลยางขาว เชื่อมต่อ ตำบลน้ำทรง อำเภอพยุหะคีรี จังหวัดนครสวรรค์ เริ่มต้น N ๑๕° ๒๙' ๕๔.๔๘" E ๑๐๐° ๐๒' ๕๓.๖๕" สิ้นสุด N ๑๕° ๒๘' ๒๐.๙๗" E ๑๐๐° ๐๒' ๔๕.๓๔" (ปสผ. ๘) (ทบทวนแผนฯ, ผ.๐๔-๕๕, ๖๗)	เพื่อให้ประชาชน ได้รับความสะดวก ในการเดินทางและขนส่ง	ก่อสร้างถนน ค.ส.ล. ขนาดผิวจราจรกว้าง ๖.๐๐ เมตร หนา ๐.๑๕ เมตร ยาว ๔,๐๐๐ เมตร หรือมีพื้นที่ไม่น้อยกว่า ๒๔,๐๐๐ ตารางเมตร รายละเอียดตามแบบที่ อบจ.กำหนด	๓,๐๐๐,๐๐๐	๔,๑๐๐,๐๐๐	-	-	-	๑. ระยะถนนที่ ดำเนินการพัฒนา ๒. ระดับความ พึงพอใจของผู้ใช้ บริการ	ประชาชนได้รับความ สะดวกปลอดภัย ในการเดินทาง และขนส่ง (ต.ยางขาว ๑,๒๗๓ ครัวเรือน ต.น้ำทรง ๑,๒๖๕ ครัวเรือน)	กองช่าง

ก. ยุทธศาสตร์จังหวัดนครสวรรค์ที่ ๑ สร้างการเติบโตทางเศรษฐกิจด้วยแนวทางการพัฒนาแบบเมืองนครสวรรค์

ข. ยุทธศาสตร์การพัฒนาขององค์กรปกครองส่วนท้องถิ่นในเขตจังหวัดนครสวรรค์ที่ ๑ พัฒนาโครงสร้างพื้นฐาน

๑. ยุทธศาสตร์ การพัฒนาด้านโครงสร้างพื้นฐาน

กลยุทธ์ พัฒนาโครงข่ายด้านคมนาคมและการจราจร

๑.๑ แผนงาน เคหะและชุมชน

ที่	โครงการ	วัตถุประสงค์	เป้าหมาย (ผลผลิตของโครงการ)	งบประมาณ					ตัวชี้วัด (KPI)	ผลที่คาดว่าจะได้รับ	หน่วยงาน ที่รับผิดชอบ หลัก
				๒๕๖๑ (บาท)	๒๕๖๒ (บาท)	๒๕๖๓ (บาท)	๒๕๖๔ (บาท)	๒๕๖๕ (บาท)			
๑๖๐	ก่อสร้างถนน ค.ส.ล. หมู่ที่ ๘ ตำบลน้ำทรง อำเภอพยุหะคีรี จังหวัดนครสวรรค์ เชื่อมต่อดำบลสะแกกรัง อำเภอเมืองอุทัยธานี จังหวัดอุทัยธานี (สิ้นสุดโครงการ) เริ่มต้น N ๑๕° ๒๖' ๒๑.๗๖" E ๑๐๐° ๐๔' ๒๗.๓๘" สิ้นสุด N ๑๕° ๒๖' ๒๘.๘๘" E ๑๐๐° ๐๔' ๓๕.๔๓" (ปสผ. ๙) (ทบทวนแผนฯ, ผ.๐๔-๕๖, ๖๘)	เพื่อให้ประชาชนได้รับความสะดวกในการเดินทางและขนส่ง	ก่อสร้างถนน ค.ส.ล. ขนาดผิวจราจรกว้าง ๖.๐๐ เมตร หนา ๐.๑๕ เมตร ยาว ๒,๔๐๐ เมตร หรือมีพื้นที่ไม่น้อยกว่า ๑๔,๔๐๐ ตารางเมตร รายละเอียดตามแบบที่อบจ.กำหนด	๑,๐๐๐,๐๐๐	๖,๐๐๐,๐๐๐	๑,๑๐๐,๐๐๐	-	-	๑. ระยะถนนที่ดำเนินการพัฒนา ๒. ระดับความพึงพอใจของผู้ใช้บริการ	ประชาชนได้รับความสะดวกปลอดภัยในการเดินทางและขนส่ง (ต.น้ำทรง ๑,๒๖๕ ครัวเรือน ต.สะแกกรัง ๑,๕๘๖ ครัวเรือน)	กองช่าง

ก. ยุทธศาสตร์จังหวัดนครสวรรค์ที่ ๑ สร้างการเติบโตทางเศรษฐกิจด้วยแนวทางการพัฒนาแบบเมืองนครสวรรค์

ข. ยุทธศาสตร์การพัฒนาขององค์กรปกครองส่วนท้องถิ่นในเขตจังหวัดนครสวรรค์ที่ ๑ พัฒนาโครงสร้างพื้นฐาน

๑. ยุทธศาสตร์ การพัฒนาด้านโครงสร้างพื้นฐาน

กลยุทธ์ พัฒนาโครงข่ายด้านคมนาคมและการจราจร

๑.๑ แผนงาน เคหะและชุมชน

ที่	โครงการ	วัตถุประสงค์	เป้าหมาย (ผลผลิตของโครงการ)	งบประมาณ					ตัวชี้วัด (KPI)	ผลที่คาดว่าจะได้รับ	หน่วยงาน ที่รับผิดชอบ หลัก
				๒๕๖๑ (บาท)	๒๕๖๒ (บาท)	๒๕๖๓ (บาท)	๒๕๖๔ (บาท)	๒๕๖๕ (บาท)			
๑๖๑	ซ่อมสร้างผิวทางคอนกรีต ทางหลวงท้องถิ่น นว.ถ. ๑-๐๐๔๔ แยก ทล. ๓๒๒๐ - บ้านยางขาว ตำบลยางขาว อำเภอพยุหะคีรี จังหวัดนครสวรรค์ เริ่มต้น N ๑๕° ๓๐' ๕๖.๔๐" E ๑๐๐° ๕' ๓๐.๐๐" สิ้นสุด N ๑๕° ๓๐' ๒๑.๔" E ๑๐๐° ๑' ๓๗.๑๐" (ทบทวนแผนฯ เพิ่มเติม ค.๒/๖๑ ผ.๐๑-๕, ๕)	เพื่อให้ประชาชน ได้รับความสะดวก ในการเดินทางและขนส่ง	ซ่อมสร้างผิวทางคอนกรีต ขนาดผิวจราจร กว้าง ๖.๐๐ เมตร หนา ๐.๑๕ เมตร ยาว ๕,๐๐๐ เมตร ไหล่ทางกว้างข้างละ ๐.๐๐-๑.๐๐ เมตร หรือมีพื้นที่ไม่น้อยกว่า ๔๐,๐๐๐ ตารางเมตร รายละเอียดตามแบบที่อบจ. กำหนด	๔,๐๐๐,๐๐๐	๖,๐๐๐,๐๐๐	๖,๐๐๐,๐๐๐	๖,๐๐๐,๐๐๐	-	๑. ระยะเวลาที่ ดำเนินการพัฒนา ๒. ระดับความพึงพอใจ ของผู้ใช้บริการ	ประชาชนที่ได้รับความ สะดวกปลอดภัยในการ เดินทางและขนส่ง (ต.ยางขาว ๙๓๑ ครัวเรือน)	กองช่าง

ก. ยุทธศาสตร์จังหวัดนครสวรรค์ที่ ๑ สร้างการเติบโตทางเศรษฐกิจด้วยแนวทางการพัฒนาแบบเมืองนครสวรรค์

ข. ยุทธศาสตร์การพัฒนาขององค์กรปกครองส่วนท้องถิ่นในเขตจังหวัดนครสวรรค์ที่ ๑ พัฒนาโครงสร้างพื้นฐาน

๑. ยุทธศาสตร์ การพัฒนาด้านโครงสร้างพื้นฐาน

กลยุทธ์ พัฒนาโครงข่ายด้านคมนาคมและการจราจร

๑.๑ แผนงาน เคหะและชุมชน

ที่	โครงการ	วัตถุประสงค์	เป้าหมาย (ผลผลิตของโครงการ)	งบประมาณ					ตัวชี้วัด (KPI)	ผลที่คาดว่าจะได้รับ	หน่วยงาน ที่รับผิดชอบ หลัก
				๒๕๖๑ (บาท)	๒๕๖๒ (บาท)	๒๕๖๓ (บาท)	๒๕๖๔ (บาท)	๒๕๖๕ (บาท)			
๑๖๒	ก่อสร้างถนนลาดยางผิวจราจร แอสฟัลท์ติกคอนกรีต ทางหลวงท้องถิ่น นว.ถ. ๑-๐๐๘๖ บ้านเขาบ่อแก้ว-บ้านธารห้วย ตำบลนิคมเขาบ่อแก้ว เชื่อมต่อ ตำบลสระทะเล อำเภอพยุหะคีรี จังหวัดนครสวรรค์ เริ่มต้น N ๑๕° ๒๘' ๒๐.๖๐" E ๑๐๐° ๑๒' ๕๗.๙๐" สิ้นสุด N ๑๕° ๓๐' ๕๓.๖๐" E ๑๐๐° ๑๑' ๓๘.๕๐" (ปสผ. ๔)	เพื่อให้ประชาชน ได้รับความสะดวก ในการเดินทางและขนส่ง	ก่อสร้างถนนลาดยาง ผิวจราจรแอสฟัลท์ติกคอนกรีต ขนาดผิวจราจร กว้าง ๖.๐๐ เมตร หนาเฉลี่ย ๐.๐๔ เมตร ยาว ๔,๑๗๕ เมตร หรือมีพื้นที่ไม่น้อยกว่า ๒๕,๐๕๐ ตารางเมตร รายละเอียดตามแบบที่ อบจ.กำหนด	-	-	๔,๙๐๐,๐๐๐	๔,๐๐๐,๐๐๐	-	๑. ระยะถนนที่ ดำเนินการพัฒนา ๒. ระดับความ พึงพอใจของผู้ใช้ บริการ	ประชาชนได้รับความ สะดวกปลอดภัย ในการเดินทาง และขนส่ง (ต.นิคมเขาบ่อแก้ว ๒,๕๑๑ ครัวเรือน ต.สระทะเล ๑,๒๓๕ ครัวเรือน)	กองช่าง

ก. ยุทธศาสตร์จังหวัดนครสวรรค์ที่ ๑ สร้างการเติบโตทางเศรษฐกิจด้วยแนวทางการพัฒนาแบบเมืองนครสวรรค์

ข. ยุทธศาสตร์การพัฒนาขององค์กรปกครองส่วนท้องถิ่นในเขตจังหวัดนครสวรรค์ที่ ๑ พัฒนาโครงสร้างพื้นฐาน

๑. ยุทธศาสตร์ การพัฒนาด้านโครงสร้างพื้นฐาน

กลยุทธ์ พัฒนาโครงข่ายด้านคมนาคมและการจราจร

๑.๑ แผนงาน เคหะและชุมชน

ที่	โครงการ	วัตถุประสงค์	เป้าหมาย (ผลผลิตของโครงการ)	งบประมาณ					ตัวชี้วัด (KPI)	ผลที่คาดว่าจะได้รับ	หน่วยงาน ที่รับผิดชอบ หลัก
				๒๕๖๑ (บาท)	๒๕๖๒ (บาท)	๒๕๖๓ (บาท)	๒๕๖๔ (บาท)	๒๕๖๕ (บาท)			
๑๖๓	ก่อสร้างถนนลาดยางผิวจราจร แอสฟัลท์ติกคอนกรีต หมู่ที่ ๗ ตำบลเนินมะกอก เชื่อมต่อ ตำบลนิคมเขาบ่อแก้ว อำเภอพยุหะคีรี จังหวัดนครสวรรค์ เริ่มต้น N ๑๕° ๒๕' ๕๑.๘๔" E ๑๐๐° ๑๔' ๑๖.๙๙" สิ้นสุด N ๑๕° ๒๖' ๕๔.๕๐" E ๑๐๐° ๑๓' ๔๔.๐๘" (ปสผ. ๑๐)	เพื่อให้ประชาชน ได้รับความสะดวก ในการเดินทางและขนส่ง	ก่อสร้างถนนลาดยาง แอสฟัลท์ติกคอนกรีต ขนาดผิวจราจร กว้าง ๖.๐๐ เมตร หนาเฉลี่ย ๐.๑๔ เมตร ยาว ๒,๑๐๐ เมตร หรือมีพื้นที่ไม่น้อยกว่า ๑๒,๖๐๐ ตารางเมตร รายละเอียดตามแบบที่ อบจ.กำหนด	-	-	๓,๐๐๐,๐๐๐	๓,๓๐๐,๐๐๐	-	๑. ระยะถนนที่ ดำเนินการพัฒนา ๒. ระดับความ พึงพอใจของผู้ใช้ บริการ	ประชาชนได้รับความ สะดวกปลอดภัย ในการเดินทาง และขนส่ง (ต.เนินมะกอก ๑,๒๒๒ ครัวเรือน ต.นิคมเขาบ่อแก้ว ๒,๕๑๑ ครัวเรือน)	กองช่าง

ก. ยุทธศาสตร์จังหวัดนครสวรรค์ที่ ๑ สร้างการเติบโตทางเศรษฐกิจด้วยแนวทางการพัฒนาแบบเมืองนครสวรรค์

ข. ยุทธศาสตร์การพัฒนาขององค์กรปกครองส่วนท้องถิ่นในเขตจังหวัดนครสวรรค์ที่ ๑ พัฒนาโครงสร้างพื้นฐาน

๑. ยุทธศาสตร์ การพัฒนาด้านโครงสร้างพื้นฐาน

กลยุทธ์ พัฒนาโครงข่ายด้านคมนาคมและการจราจร

๑.๑ แผนงาน เคหะและชุมชน

ที่	โครงการ	วัตถุประสงค์	เป้าหมาย (ผลผลิตของโครงการ)	งบประมาณ					ตัวชี้วัด (KPI)	ผลที่คาดว่าจะได้รับ	หน่วยงาน ที่รับผิดชอบ หลัก
				๒๕๖๑ (บาท)	๒๕๖๒ (บาท)	๒๕๖๓ (บาท)	๒๕๖๔ (บาท)	๒๕๖๕ (บาท)			
๑๖๔	ก่อสร้างถนนลาดยางผิวจราจร แอสฟัลท์ติกคอนกรีต หมู่ที่ ๘ ตำบลเขาทอง เชื่อมต่อ ตำบลเขาทะเล อำเภอยุหะคีรี จังหวัดนครสวรรค์ เริ่มต้น N ๑๕° ๒๑' ๒๔.๗๖" E ๑๐๐° ๑๓' ๔๑.๓๒" สิ้นสุด N ๑๕° ๓๔' ๒๓.๑๗" E ๑๐๐° ๑๔' ๔๗.๐๔" (ปสผ. ๓)	เพื่อให้ประชาชน ได้รับความสะดวก ในการเดินทางและขนส่ง	ก่อสร้างถนนลาดยางผิวจราจร แอสฟัลท์ติกคอนกรีต ขนาดผิวจราจร กว้าง ๖.๐๐ เมตร หนาเฉลี่ย ๐.๑๔ เมตร ยาว ๖,๔๐๐ เมตร หรือมีพื้นที่ไม่น้อยกว่า ๓๘,๔๐๐ ตารางเมตร รายละเอียดตามแบบที่ อบจ.กำหนด	-	-	๓,๐๐๐,๐๐๐	๗,๐๐๐,๐๐๐	๗,๐๐๐,๐๐๐	๑. ระยะถนนที่ ดำเนินการพัฒนา ๒. ระดับความ พึงพอใจของผู้ใช้ บริการ	ประชาชนได้รับความ สะดวกปลอดภัย ในการเดินทาง และขนส่ง (ต.เขาทอง ๓,๐๕๕ ครัวเรือน ต.เขาทะเล ๒,๙๙๙ ครัวเรือน)	กองช่าง

ก. ยุทธศาสตร์จังหวัดนครสวรรค์ที่ ๑ สร้างการเติบโตทางเศรษฐกิจด้วยแนวทางการพัฒนาแบบเมืองนครสวรรค์

ข. ยุทธศาสตร์การพัฒนาขององค์กรปกครองส่วนท้องถิ่นในเขตจังหวัดนครสวรรค์ที่ ๑ พัฒนาโครงสร้างพื้นฐาน

๑. ยุทธศาสตร์ การพัฒนาด้านโครงสร้างพื้นฐาน

กลยุทธ์ พัฒนาโครงข่ายด้านคมนาคมและการจราจร

๑.๑ แผนงาน เคหะและชุมชน

ที่	โครงการ	วัตถุประสงค์	เป้าหมาย (ผลผลิตของโครงการ)	งบประมาณ					ตัวชี้วัด (KPI)	ผลที่คาดว่าจะได้รับ	หน่วยงาน ที่รับผิดชอบ หลัก
				๒๕๖๑ (บาท)	๒๕๖๒ (บาท)	๒๕๖๓ (บาท)	๒๕๖๔ (บาท)	๒๕๖๕ (บาท)			
๑๖๕	อำเภอแม่วงก์ ก่อสร้างถนน ค.ส.ล. หมู่ที่ ๙,๒ ตำบลเขาชนกัน อำเภอแม่วงก์ จังหวัดนครสวรรค์ เชื่อมต่อดำบลปางมะค่า อำเภอขามเฒ่าศรีบึงรี จังหวัดกำแพงเพชร เริ่มต้น N ๑๕° ๕๓' ๓๕.๒๙" E ๙๙° ๓๐' ๒๒.๖๓" สิ้นสุด N ๑๕° ๕๔' ๔" E ๙๙° ๓๐' ๒๖" (ทบทวนแผนฯ ผ.๐๔-๖๖, ๘๒)	เพื่อให้ประชาชนได้รับความสะดวกในการเดินทางและขนส่ง	ก่อสร้างถนน ค.ส.ล. ขนาดผิวจราจรกว้าง ๖.๐๐ เมตร หนา ๐.๑๕ เมตร ยาว ๙๓๐ เมตร หรือมีพื้นที่ไม่น้อยกว่า ๕,๕๘๐ ตารางเมตร รายละเอียดตามแบบที่อบจ.กำหนด	๒,๐๐๐,๐๐๐	๑,๐๐๐,๐๐๐	-	-	-	๑. ระยะถนนที่ดำเนินการพัฒนา ๒. ระดับความพึงพอใจของผู้ใช้บริการ	ประชาชนได้รับความสะดวกปลอดภัยในการเดินทางและขนส่ง (ต.เขาชนกัน ๒,๐๗๑ ครัวเรือน	กองช่าง

ก. ยุทธศาสตร์จังหวัดนครสวรรค์ที่ ๑ สร้างการเติบโตทางเศรษฐกิจด้วยแนวทางการพัฒนาแบบเมืองนครสวรรค์

ข. ยุทธศาสตร์การพัฒนาขององค์กรปกครองส่วนท้องถิ่นในเขตจังหวัดนครสวรรค์ที่ ๑ พัฒนาโครงสร้างพื้นฐาน

๑. ยุทธศาสตร์ การพัฒนาด้านโครงสร้างพื้นฐาน

กลยุทธ์ พัฒนาโครงข่ายด้านคมนาคมและการจราจร

๑.๑ แผนงาน เคหะและชุมชน

ที่	โครงการ	วัตถุประสงค์	เป้าหมาย (ผลผลิตของโครงการ)	งบประมาณ					ตัวชี้วัด (KPI)	ผลที่คาดว่าจะได้รับ	หน่วยงาน ที่รับผิดชอบ หลัก
				๒๕๖๑ (บาท)	๒๕๖๒ (บาท)	๒๕๖๓ (บาท)	๒๕๖๔ (บาท)	๒๕๖๕ (บาท)			
๑๖๖	ก่อสร้างถนน ค.ส.ล. หมู่ที่ ๑๔,๑๗ ตำบลแม่แล้ง อำเภอแม่वंกข์ เชื่อมต่อ ตำบลแม่เป็น อำเภอแม่เป็น จังหวัดนครสวรรค์ เริ่มต้น N ๑๕° ๔๗' ๖.๙๖" E ๙๙° ๒๕' ๓๐.๖๖" สิ้นสุด N ๑๕° ๔๖' ๒๑.๗๑" E ๙๙° ๒๕' ๔๐.๙๓" (ทบทวนแผนฯ ผ.๐๔-๖๗, ๘๓)	เพื่อให้ประชาชน ได้รับความสะดวก ในการเดินทางและขนส่ง	ก่อสร้างถนน ค.ส.ล. ขนาดผิวจราจรกว้าง ๖.๐๐ เมตร หนา ๐.๑๕ เมตร ยาว ๑,๒๘๐ เมตร หรือมีพื้นที่ไม่น้อยกว่า ๗,๖๘๐ ตารางเมตร รายละเอียดตามแบบที่อบจ.กำหนด	๑,๐๐๐,๐๐๐	๑,๐๐๐,๐๐๐	-	๒,๐๐๐,๐๐๐	-	๑. ระยะถนนที่ดำเนินการพัฒนา ๒. ระดับความพึงพอใจของผู้ใช้บริการ	ประชาชนได้รับความสะดวกปลอดภัยในการเดินทางและขนส่ง (ต.แม่แล้ง ๓,๕๙๕ ครัวเรือน ต.แม่เป็น ๒,๒๑๒ ครัวเรือน)	กองช่าง

ก. ยุทธศาสตร์จังหวัดนครสวรรค์ที่ ๑ สร้างการเติบโตทางเศรษฐกิจด้วยแนวทางการพัฒนาแบบเมืองนครสวรรค์

ข. ยุทธศาสตร์การพัฒนาขององค์กรปกครองส่วนท้องถิ่นในเขตจังหวัดนครสวรรค์ที่ ๑ พัฒนาโครงสร้างพื้นฐาน

๑. ยุทธศาสตร์ การพัฒนาด้านโครงสร้างพื้นฐาน

กลยุทธ์ พัฒนาโครงข่ายด้านคมนาคมและการจราจร

๑.๑ แผนงาน เคหะและชุมชน

ที่	โครงการ	วัตถุประสงค์	เป้าหมาย (ผลผลิตของโครงการ)	งบประมาณ					ตัวชี้วัด (KPI)	ผลที่คาดว่าจะได้รับ	หน่วยงาน ที่รับผิดชอบ หลัก
				๒๕๖๑ (บาท)	๒๕๖๒ (บาท)	๒๕๖๓ (บาท)	๒๕๖๔ (บาท)	๒๕๖๕ (บาท)			
๑๖๗	ก่อสร้างถนน ค.ส.ล. หมู่ที่ ๑๖ ตำบลแม่เลี้ยงี๋ เชื่อมต่อดำบลเขาชนกัน อำเภอแม่วงก์ จังหวัดนครสวรรค์ (ช่วงที่ ๒) เริ่มต้น N ๑๕° ๔๘' ๓.๐๒" E ๙๙° ๒๕' ๙.๙๒" สิ้นสุด N ๑๕° ๔๙' ๓๑.๖๐" E ๙๙° ๒๔' ๒๖.๕๐" (ทบทวนแผนฯ ผ.๐๔-๖๘, ๘๔)	เพื่อให้ประชาชนได้รับความสะดวกในการเดินทางและขนส่ง	ก่อสร้างถนน ค.ส.ล. ขนาดผิวจราจรกว้าง ๖.๐๐ เมตร หนา ๐.๑๕ เมตร ยาว ๑,๒๓๕ เมตร หรือมีพื้นที่ไม่น้อยกว่า ๗,๔๑๐ ตารางเมตร รายละเอียดตามแบบที่อบจ.กำหนด	๒,๐๐๐,๐๐๐	๓,๐๐๐,๐๐๐	-	-	-	๑. ระยะถนนที่ดำเนินการพัฒนา ๒. ระดับความพึงพอใจของผู้ใช้บริการ	ประชาชนได้รับความสะดวกปลอดภัยในการเดินทางและขนส่ง (ต.แม่เลี้ยงี๋ ๓,๕๙๕ ครัวเรือน ต.เขาชนกัน ๒,๐๗๔๑ ครัวเรือน)	กองช่าง

ก. ยุทธศาสตร์จังหวัดนครสวรรค์ที่ ๑ สร้างการเติบโตทางเศรษฐกิจด้วยแนวทางการพัฒนาแบบเมืองนครสวรรค์

ข. ยุทธศาสตร์การพัฒนาขององค์กรปกครองส่วนท้องถิ่นในเขตจังหวัดนครสวรรค์ที่ ๑ พัฒนาโครงสร้างพื้นฐาน

๑. ยุทธศาสตร์ การพัฒนาด้านโครงสร้างพื้นฐาน

กลยุทธ์ พัฒนาโครงข่ายด้านคมนาคมและการจราจร

๑.๑ แผนงาน เคหะและชุมชน

ที่	โครงการ	วัตถุประสงค์	เป้าหมาย (ผลผลิตของโครงการ)	งบประมาณ					ตัวชี้วัด (KPI)	ผลที่คาดว่าจะได้รับ	หน่วยงาน ที่รับผิดชอบ หลัก
				๒๕๖๑ (บาท)	๒๕๖๒ (บาท)	๒๕๖๓ (บาท)	๒๕๖๔ (บาท)	๒๕๖๕ (บาท)			
๑๖๘	ก่อสร้างถนน ค.ส.ล. หมู่ที่ ๑๓ ตำบลเขาชนกัน เชื่อมต่อดำบลแม่วงก์ อำเภอแม่วงก์ จังหวัดนครสวรรค์ เริ่มต้น N ๑๕° ๕๒' ๔๒.๕๐" E ๙๙° ๒๘' ๔๙.๐๕" สิ้นสุด N ๑๕° ๕๑' ๔๗.๔๖" E ๙๙° ๒๙' ๑๘.๔๕" (ปสผ. ๙)	เพื่อให้ประชาชนได้รับความสะดวกในการเดินทางและขนส่ง	ก่อสร้างถนน ค.ส.ล. ขนาดผิวจราจร กว้าง ๖.๐๐ เมตร หนา ๐.๑๕ เมตร ยาว ๒,๑๐๐ เมตร หรือมีพื้นที่ไม่น้อยกว่า ๑๒,๖๐๐ ตารางเมตร รายละเอียดตามแบบที่ อบจ.กำหนด	-	-	๓,๐๐๐,๐๐๐	๔,๐๐๐,๐๐๐	-	๑. ระยะถนนที่ดำเนินการพัฒนา ๒. ระดับความพึงพอใจของผู้ใช้บริการ	ประชาชนได้รับความสะดวกปลอดภัยในการเดินทางและขนส่ง (ต.เขาชนกัน ๒,๔๘๗ ครัวเรือน ต.แม่วงก์ ๑,๘๙๐ ครัวเรือน)	กองช่าง

ก. ยุทธศาสตร์จังหวัดนครสวรรค์ที่ ๑ สร้างการเติบโตทางเศรษฐกิจด้วยแนวทางการพัฒนาแบบเมืองนครสวรรค์

ข. ยุทธศาสตร์การพัฒนาขององค์กรปกครองส่วนท้องถิ่นในเขตจังหวัดนครสวรรค์ที่ ๑ พัฒนาโครงสร้างพื้นฐาน

๑. ยุทธศาสตร์ การพัฒนาด้านโครงสร้างพื้นฐาน

กลยุทธ์ พัฒนาโครงข่ายด้านคมนาคมและการจราจร

๑.๑ แผนงาน เคหะและชุมชน

ที่	โครงการ	วัตถุประสงค์	เป้าหมาย (ผลผลิตของโครงการ)	งบประมาณ					ตัวชี้วัด (KPI)	ผลที่คาดว่าจะได้รับ	หน่วยงาน ที่รับผิดชอบ หลัก
				๒๕๖๑ (บาท)	๒๕๖๒ (บาท)	๒๕๖๓ (บาท)	๒๕๖๔ (บาท)	๒๕๖๕ (บาท)			
๑๖๙	ก่อสร้างถนน ค.ส.ล. หมู่ที่ ๑๔ ตำบลแม่แล้ง อำเภอแม่วงก์ เชื่อมต่อ ตำบลปางสวรรค์ อำเภอชุมตาบง จังหวัดนครสวรรค์ เริ่มต้น N ๑๕° ๔๖' ๓๒.๗๘" E ๙๙° ๒๕' ๔๒.๓๖" สิ้นสุด N ๑๕° ๔๕' ๓๖.๓๒" E ๙๙° ๒๕' ๓๓.๙๒" (ปสผ. ๔)	เพื่อให้ประชาชน ได้รับความสะดวก ในการเดินทางและขนส่ง	ก่อสร้างถนน ค.ส.ล. ขนาดผิวจราจรกว้าง ๖.๐๐ เมตร หนา ๐.๑๕ เมตร ยาว ๑,๘๐๐ เมตร หรือมีพื้นที่ไม่น้อยกว่า ๑๐,๘๐๐ ตารางเมตร รายละเอียดตามแบบที่ อบจ.กำหนด	-	-	๓,๐๐๐,๐๐๐	๓,๐๐๐,๐๐๐	-	๑. ระยะถนนที่ ดำเนินการพัฒนา ๒. ระดับความ พึงพอใจของผู้ใช้ บริการ	ประชาชนได้รับความ สะดวกปลอดภัย ในการเดินทาง และขนส่ง (ต.แม่แล้ง ๖,๐๖๙ ครัวเรือน ต.ปางสวรรค์ ๑,๖๕๘ ครัวเรือน)	กองช่าง

ก. ยุทธศาสตร์จังหวัดนครสวรรค์ที่ ๑ สร้างการเติบโตทางเศรษฐกิจด้วยแนวทางการพัฒนาแบบเมืองนครสวรรค์

ข. ยุทธศาสตร์การพัฒนาขององค์กรปกครองส่วนท้องถิ่นในเขตจังหวัดนครสวรรค์ที่ ๑ พัฒนาโครงสร้างพื้นฐาน

๑. ยุทธศาสตร์ การพัฒนาด้านโครงสร้างพื้นฐาน

กลยุทธ์ พัฒนาโครงข่ายด้านคมนาคมและการจราจร

๑.๑ แผนงาน เคหะและชุมชน

ที่	โครงการ	วัตถุประสงค์	เป้าหมาย (ผลผลิตของโครงการ)	งบประมาณ					ตัวชี้วัด (KPI)	ผลที่คาดว่าจะได้รับ	หน่วยงาน ที่รับผิดชอบ หลัก
				๒๕๖๑ (บาท)	๒๕๖๒ (บาท)	๒๕๖๓ (บาท)	๒๕๖๔ (บาท)	๒๕๖๕ (บาท)			
๑๗๐	ก่อสร้างถนน ค.ส.ล. หมู่ที่ ๖ ตำบลเขาชนกัน อำเภอแม่วงก์ จังหวัดนครสวรรค์ เชื่อมต่อดำบลปางมะค่า อำเภอขาณุวรลักษบุรี จังหวัดกำแพงเพชร เริ่มต้น N ๑๕° ๕๔' ๙.๔๕" E ๙๙° ๓๓' ๑.๘๒" สิ้นสุด N ๑๕° ๕๔' ๔๗.๑๑" E ๙๙° ๓๑' ๔๔.๔๗" (ปสผ. ๓)	เพื่อให้ประชาชนได้รับความสะดวกในการเดินทางและขนส่ง	ก่อสร้างถนน ค.ส.ล. ขนาดผิวจราจร กว้าง ๖.๐๐ เมตร หนา ๐.๑๕ เมตร ยาว ๓,๑๕๐ เมตร หรือมีพื้นที่ไม่น้อยกว่า ๑๘,๙๐๐ ตารางเมตร รายละเอียดตามแบบที่ อบจ.กำหนด	-	-	๓,๐๐๐,๐๐๐	๔,๐๐๐,๐๐๐	๔,๐๐๐,๐๐๐	๑. ระยะถนนที่ดำเนินการพัฒนา ๒. ระดับความพึงพอใจของผู้ใช้บริการ	ประชาชนได้รับความสะดวกปลอดภัยในการเดินทางและขนส่ง (ต.เขาชนกัน ๒,๔๘๗ ครัวเรือน ต.ปางมะค่า ๕,๔๑๖ ครัวเรือน)	กองช่าง

ก. ยุทธศาสตร์จังหวัดนครสวรรค์ที่ ๑ สร้างการเติบโตทางเศรษฐกิจด้วยแนวทางการพัฒนาแบบเมืองนครสวรรค์

ข. ยุทธศาสตร์การพัฒนาขององค์กรปกครองส่วนท้องถิ่นในเขตจังหวัดนครสวรรค์ที่ ๑ พัฒนาโครงสร้างพื้นฐาน

๑. ยุทธศาสตร์ การพัฒนาด้านโครงสร้างพื้นฐาน

กลยุทธ์ พัฒนาโครงข่ายด้านคมนาคมและการจราจร

๑.๑ แผนงาน เคหะและชุมชน

ที่	โครงการ	วัตถุประสงค์	เป้าหมาย (ผลผลิตของโครงการ)	งบประมาณ					ตัวชี้วัด (KPI)	ผลที่คาดว่าจะได้รับ	หน่วยงาน ที่รับผิดชอบ หลัก
				๒๕๖๑ (บาท)	๒๕๖๒ (บาท)	๒๕๖๓ (บาท)	๒๕๖๔ (บาท)	๒๕๖๕ (บาท)			
๑๗๑	ก่อสร้างถนน ค.ส.ล. หมู่ที่ ๑๑ ตำบลวังซ่าน เชื่อมต่อดำบลแม่วงก์ อำเภอแม่วงก์ จังหวัดนครสวรรค์ (ช่วงที่ ๒) เริ่มต้น N ๑๕° ๔๘' ๓๑.๘๕" E ๙๙° ๓๔' ๑๙.๔๕" สิ้นสุด N ๑๕° ๔๖' ๔๘.๐๖" E ๙๙° ๓๓' ๓๒.๒๖" (ทบทวนแผนฯ ผ.๐๑ - ๖, ๖)	เพื่อให้ประชาชนได้รับความสะดวกในการเดินทางและขนส่ง	ก่อสร้างถนน ค.ส.ล. ขนาดผิวจราจรกว้าง ๖.๐๐ เมตร หนา ๐.๑๕ เมตร ยาว ๔,๐๐๐ เมตร หรือมีพื้นที่ไม่น้อยกว่า ๒๔,๐๐๐ ตารางเมตร รายละเอียดตามแบบที่อบจ.กำหนด	๑,๐๐๐,๐๐๐	๔,๐๐๐,๐๐๐	๔,๐๐๐,๐๐๐	๔,๐๐๐,๐๐๐	-	๑. ระยะถนนที่ดำเนินการพัฒนา ๒. ระดับความพึงพอใจของผู้ใช้บริการ	ประชาชนได้รับความสะดวกปลอดภัยในการเดินทางและขนส่ง (ต.วังซ่าน ๒,๓๐๖ ครัวเรือน ต.แม่วงก์ ๑,๕๐๕ ครัวเรือน)	กองช่าง

ก. ยุทธศาสตร์จังหวัดนครสวรรค์ที่ ๑ สร้างการเติบโตทางเศรษฐกิจด้วยแนวทางการพัฒนาแบบเมืองนครสวรรค์

ข. ยุทธศาสตร์การพัฒนาขององค์กรปกครองส่วนท้องถิ่นในเขตจังหวัดนครสวรรค์ที่ ๑ พัฒนาโครงสร้างพื้นฐาน

๑. ยุทธศาสตร์ การพัฒนาด้านโครงสร้างพื้นฐาน

กลยุทธ์ พัฒนาโครงข่ายด้านคมนาคมและการจราจร

๑.๑ แผนงาน เคหะและชุมชน

ที่	โครงการ	วัตถุประสงค์	เป้าหมาย (ผลผลิตของโครงการ)	งบประมาณ					ตัวชี้วัด (KPI)	ผลที่คาดว่าจะได้รับ	หน่วยงาน ที่รับผิดชอบ หลัก
				๒๕๖๑ (บาท)	๒๕๖๒ (บาท)	๒๕๖๓ (บาท)	๒๕๖๔ (บาท)	๒๕๖๕ (บาท)			
๑๗๒	ก่อสร้างถนน ค.ส.ล. หมู่ที่ ๑๗ ตำบลเขาชนกัน อำเภอแม่วงก์ จังหวัดนครสวรรค์ เชื่อมต่อดำบลปางมะค่า อำเภอกาญจนบุรี จังหวัดกำแพงเพชร เริ่มต้น N ๑๕° ๕๕' ๐.๘๔" E ๑๐๐° ๓๐' ๒๘.๗๖" สิ้นสุด N ๑๕° ๕๕' ๑๒.๙๘" E ๙๙° ๓๐' ๔.๔๗" (ทบทวนแผนฯ, เพิ่มเติม ค.๒/๖๑ ผ.๐๔-๑๒, ๒๒)	เพื่อให้ประชาชนได้รับความสะดวกในการเดินทางและขนส่ง	ก่อสร้างถนน ค.ส.ล. ขนาดผิวจราจรกว้าง ๖.๐๐ เมตร หนา ๐.๑๕ เมตร ยาว ๑,๒๔๐ เมตร หรือมีพื้นที่ไม่น้อยกว่า ๗,๔๔๐ ตารางเมตร รายละเอียดตามแบบที่ อบจ. กำหนด	-	๒,๐๐๐,๐๐๐	-	-	๒,๐๐๐,๐๐๐	๑. ระยะถนนที่ดำเนินการพัฒนา ๒. ระดับความพึงพอใจของผู้ใช้บริการ	ประชาชนที่ได้รับความสะดวกปลอดภัยในการเดินทางและขนส่ง (ต.เขาชนกัน ๒,๐๗๑ ครัวเรือน ต.ปางมะค่า ๕,๔๑๖ ครัวเรือน)	กองช่าง

ก. ยุทธศาสตร์จังหวัดนครสวรรค์ที่ ๑ สร้างการเติบโตทางเศรษฐกิจด้วยแนวทางการพัฒนาแบบเมืองนครสวรรค์

ข. ยุทธศาสตร์การพัฒนาขององค์กรปกครองส่วนท้องถิ่นในเขตจังหวัดนครสวรรค์ที่ ๑ พัฒนาโครงสร้างพื้นฐาน

๑. ยุทธศาสตร์ การพัฒนาด้านโครงสร้างพื้นฐาน

กลยุทธ์ พัฒนาโครงข่ายด้านคมนาคมและการจราจร

๑.๑ แผนงาน เคหะและชุมชน

ที่	โครงการ	วัตถุประสงค์	เป้าหมาย (ผลผลิตของโครงการ)	งบประมาณ					ตัวชี้วัด (KPI)	ผลที่คาดว่าจะได้รับ	หน่วยงาน ที่รับผิดชอบ หลัก
				๒๕๖๑ (บาท)	๒๕๖๒ (บาท)	๒๕๖๓ (บาท)	๒๕๖๔ (บาท)	๒๕๖๕ (บาท)			
๑๗๓	อำเภอแม่เป็น ก่อสร้างถนน ค.ส.ล. หมู่ที่ ๑๙ ตำบลแม่เป็น อำเภอแม่เป็น เชื่อมต่อ ตำบลแม่เลี้ยง อำเภอแม่วงก์ จังหวัดนครสวรรค์ เริ่มต้น N ๑๕° ๔๓' ๔๓.๔๕" E ๙๙° ๒๔' ๑๖.๘๐" สิ้นสุด N ๑๕° ๔๔' ๕๕.๗๗" E ๙๙° ๒๔' ๕๕.๓๖" (ทบทวนแผนฯ ผ.๐๔-๗๒, ๘๘)	เพื่อให้ประชาชน ได้รับความสะดวก ในการเดินทางและขนส่ง	ก่อสร้างถนน ค.ส.ล. ขนาดผิวจราจรกว้าง ๖.๐๐ เมตร หนา ๐.๑๕ เมตร ยาว ๓,๑๖๕ เมตร หรือมีพื้นที่ไม่น้อยกว่า ๑๘,๙๙๐ ตารางเมตร รายละเอียดตามแบบที่ อบจ.กำหนด	๔,๐๐๐,๐๐๐	๓,๐๐๐,๐๐๐	-	-	๓,๔๐๐,๐๐๐	๑. ระยะถนนที่ ดำเนินการพัฒนา ๒. ระดับความ พึงพอใจของผู้ใช้ บริการ	ประชาชนได้รับความ สะดวกปลอดภัย ในการเดินทาง และขนส่ง (ต.แม่เป็น ๒,๒๑๒ ครัวเรือน ต.แม่เลี้ยง ๓,๕๙๕ ครัวเรือน)	กองช่าง

ก. ยุทธศาสตร์จังหวัดนครสวรรค์ที่ ๑ สร้างการเติบโตทางเศรษฐกิจด้วยแนวทางการพัฒนาแบบเมืองนครสวรรค์

ข. ยุทธศาสตร์การพัฒนาขององค์กรปกครองส่วนท้องถิ่นในเขตจังหวัดนครสวรรค์ที่ ๑ พัฒนาโครงสร้างพื้นฐาน

๑. ยุทธศาสตร์ การพัฒนาด้านโครงสร้างพื้นฐาน

กลยุทธ์ พัฒนาโครงข่ายด้านคมนาคมและการจราจร

๑.๑ แผนงาน เคหะและชุมชน

ที่	โครงการ	วัตถุประสงค์	เป้าหมาย (ผลผลิตของโครงการ)	งบประมาณ					ตัวชี้วัด (KPI)	ผลที่คาดว่าจะได้รับ	หน่วยงาน ที่รับผิดชอบ หลัก
				๒๕๖๑ (บาท)	๒๕๖๒ (บาท)	๒๕๖๓ (บาท)	๒๕๖๔ (บาท)	๒๕๖๕ (บาท)			
๑๗๔	ก่อสร้างถนน ค.ส.ล. หมู่ที่ ๑๗ ตำบลแม่เป็น อำเภอแม่เป็น เชื่อมต่อ ตำบลแม่เลย์ อำเภอแม่वंงก์ จังหวัดนครสวรรค์ (ช่วงที่ ๒) เริ่มต้น N ๑๕° ๔๐' ๒๘.๓๓" E ๙๙°๒๖' ๓๕.๐๗" สิ้นสุด N ๑๕°๔๐' ๓๖.๕๘" E ๙๙°๒๖' ๔๐.๘๐" (ทบทวนแผนฯ ผ.๐๑ - ๕, ๕)	เพื่อให้ประชาชน ได้รับความสะดวก ในการเดินทางและขนส่ง	ก่อสร้างถนน ค.ส.ล. ขนาด ผิวจราจรกว้าง ๖.๐๐ เมตร หนา ๐.๑๕ เมตร ยาว ๓๒๐ เมตร หรือมีพื้นที่ไม่น้อยกว่า ๑,๙๒๐ ตารางเมตร รายละเอียดตามแบบที่ อบจ.กำหนด	๑,๐๐๐,๐๐๐	-	-	-	-	๑. ระยะถนนที่ ดำเนินการพัฒนา ๒. ระดับความพึงพอใจ ของผู้ใช้บริการ	ประชาชนได้รับความ สะดวกปลอดภัยในการ เดินทางและขนส่ง (ต.แม่เป็น ๒,๒๑๒ ครัวเรือน ต.แม่เลย์ ๓,๕๙๕ ครัวเรือน)	กองช่าง

ก. ยุทธศาสตร์จังหวัดนครสวรรค์ที่ ๑ สร้างการเติบโตทางเศรษฐกิจด้วยแนวทางการพัฒนาแบบเมืองนครสวรรค์

ข. ยุทธศาสตร์การพัฒนาขององค์กรปกครองส่วนท้องถิ่นในเขตจังหวัดนครสวรรค์ที่ ๑ พัฒนาโครงสร้างพื้นฐาน

๑. ยุทธศาสตร์ การพัฒนาด้านโครงสร้างพื้นฐาน

กลยุทธ์ พัฒนาโครงข่ายด้านคมนาคมและการจราจร

๑.๑ แผนงาน เคหะและชุมชน

ที่	โครงการ	วัตถุประสงค์	เป้าหมาย (ผลผลิตของโครงการ)	งบประมาณ					ตัวชี้วัด (KPI)	ผลที่คาดว่าจะได้รับ	หน่วยงาน ที่รับผิดชอบ หลัก
				๒๕๖๑ (บาท)	๒๕๖๒ (บาท)	๒๕๖๓ (บาท)	๒๕๖๔ (บาท)	๒๕๖๕ (บาท)			
๑๗๕	ก่อสร้างถนน ค.ส.ล. หมู่ที่ ๒๐ ตำบลแม่เป็น อำเภอแม่เป็น เชื่อมต่อ ตำบลแม่เลี้ยง อำเภอแม่वंงก์ จังหวัดนครสวรรค์ เริ่มต้น N ๑๕° ๔๔' ๑๘.๖๖" E ๙๙° ๒๒' ๒๑.๑๑" สิ้นสุด N ๑๕° ๔๖' ๓.๐๑" E ๙๙° ๒๒' ๕๐.๒๒" (ปสผ. ๓)	เพื่อให้ประชาชนได้รับความสะดวกในการเดินทางและขนส่ง	ก่อสร้างถนน ค.ส.ล. ขนาดผิวจราจรกว้าง ๖.๐๐ เมตร หนา ๐.๑๕ เมตร ยาว ๓,๓๘๐ เมตร หรือมีพื้นที่ไม่น้อยกว่า ๒๐,๒๘๐ ตารางเมตร รายละเอียดตามแบบที่ อบจ.กำหนด	-	-	๒,๐๐๐,๐๐๐	๕,๐๐๐,๐๐๐	๔,๒๐๐,๐๐๐	๑. ระยะถนนที่ดำเนินการพัฒนา ๒. ระดับความพึงพอใจของผู้ใช้บริการ	ประชาชนได้รับความสะดวกปลอดภัยในการเดินทางและขนส่ง (ต.แม่เป็น ๖,๕๕๗ ครัวเรือน ต.แม่เลี้ยง ๖,๐๖๔ ครัวเรือน)	กองช่าง

ก. ยุทธศาสตร์จังหวัดนครสวรรค์ที่ ๑ สร้างการเติบโตทางเศรษฐกิจด้วยแนวทางการพัฒนาแบบเมืองนครสวรรค์

ข. ยุทธศาสตร์การพัฒนาขององค์กรปกครองส่วนท้องถิ่นในเขตจังหวัดนครสวรรค์ที่ ๑ พัฒนาโครงสร้างพื้นฐาน

๑. ยุทธศาสตร์ การพัฒนาด้านโครงสร้างพื้นฐาน

กลยุทธ์ พัฒนาโครงข่ายด้านคมนาคมและการจราจร

๑.๑ แผนงาน เคหะและชุมชน

ที่	โครงการ	วัตถุประสงค์	เป้าหมาย (ผลผลิตของโครงการ)	งบประมาณ					ตัวชี้วัด (KPI)	ผลที่คาดว่าจะได้รับ	หน่วยงาน ที่รับผิดชอบ หลัก
				๒๕๖๑ (บาท)	๒๕๖๒ (บาท)	๒๕๖๓ (บาท)	๒๕๖๔ (บาท)	๒๕๖๕ (บาท)			
๑๗๖	ก่อสร้างถนน ค.ส.ล. หมู่ที่ ๑๕ ตำบลแม่เป็น อำเภอแม่เป็น จังหวัดนครสวรรค์ เชื่อมต่อ ตำบลระบำ อำเภอลานสัก จังหวัดอุทัยธานี (ช่วงที่ ๒) เริ่มต้น N ๑๕° ๓๘' ๐.๐๑" E ๙๙° ๒๓' ๙.๕๓" สิ้นสุด N ๑๕° ๓๘' ๔๔.๐๒" E ๙๙° ๒๒' ๒๖.๙๕" (ปสผ. ๒) (ทบทวนแผนฯ, ผ.๐๔-๗๓, ๘๙)	เพื่อให้ประชาชน ได้รับความสะดวก ในการเดินทางและขนส่ง	ก่อสร้างถนน ค.ส.ล. ขนาดผิวจราจร กว้าง ๖.๐๐ เมตร หนา ๐.๑๕ เมตร ยาว ๑,๗๐๐ เมตร หรือมีพื้นที่ไม่น้อยกว่า ๑๐,๒๐๐ ตารางเมตร รายละเอียดตามแบบที่ อบจ.กำหนด	-	-	๔,๐๐๐,๐๐๐	๑,๖๐๐,๐๐๐	-	๑. ระยะถนนที่ ดำเนินการพัฒนา ๒. ระดับความ พึงพอใจของผู้ใช้ บริการ	ประชาชนได้รับความ สะดวกปลอดภัย ในการเดินทาง และขนส่ง (ต.แม่เป็น ๖,๕๕๗ ครัวเรือน ต.ระบำ ๓,๖๖๗ ครัวเรือน)	กองช่าง

ก. ยุทธศาสตร์จังหวัดนครสวรรค์ที่ ๑ สร้างการเติบโตทางเศรษฐกิจด้วยแนวทางการพัฒนาแบบเมืองนครสวรรค์

ข. ยุทธศาสตร์การพัฒนาขององค์กรปกครองส่วนท้องถิ่นในเขตจังหวัดนครสวรรค์ที่ ๑ พัฒนาโครงสร้างพื้นฐาน

๑. ยุทธศาสตร์ การพัฒนาด้านโครงสร้างพื้นฐาน

กลยุทธ์ พัฒนาโครงข่ายด้านคมนาคมและการจราจร

๑.๑ แผนงาน เคหะและชุมชน

ที่	โครงการ	วัตถุประสงค์	เป้าหมาย (ผลผลิตของโครงการ)	งบประมาณ					ตัวชี้วัด (KPI)	ผลที่คาดว่าจะได้รับ	หน่วยงาน ที่รับผิดชอบ หลัก
				๒๕๖๑ (บาท)	๒๕๖๒ (บาท)	๒๕๖๓ (บาท)	๒๕๖๔ (บาท)	๒๕๖๕ (บาท)			
๑๗๗	อำเภอชุมตาบง ก่อสร้างถนนลูกรัง หมู่ที่ ๘ ตำบลชุมตาบง อำเภอชุมตาบง จังหวัดนครสวรรค์ เชื่อมต่อดำบลลานสัก อำเภอลานสัก จังหวัดอุทัยธานี (ช่วงที่ ๔) เริ่มต้น N ๑๕° ๓๖' ๒๖.๙๘" E ๙๙° ๓๐' ๔๖.๙๖" สิ้นสุด N ๑๕° ๓๖' ๑๙.๑๐" E ๙๙° ๓๑' ๔๗.๘๕" (ทบทวนแผนฯ ผ.๐๔-๖๙, ๘๕)	เพื่อให้ประชาชนได้รับความสะดวกในการเดินทางและขนส่ง	ก่อสร้างถนนลูกรัง ขนาดผิวจราจรกว้าง ๗.๐๐ เมตร หนา ๐.๒๐ เมตร ยาว ๑,๙๐๐ เมตร หรือมีพื้นที่ไม่น้อยกว่า ๑๓,๓๐๐ ตารางเมตร รายละเอียดตามแบบที่ อบจ.กำหนด	๑,๕๐๐,๐๐๐	๑,๐๐๐,๐๐๐	-	-	-	๑. ระยะถนนที่ดำเนินการพัฒนา ๒. ระดับความพึงพอใจของผู้ใช้บริการ	ประชาชนได้รับความสะดวกปลอดภัยในการเดินทางและขนส่ง (ต.ชุมตาบง ๒,๑๓๑ ครัวเรือน)	กองช่าง

ก. ยุทธศาสตร์จังหวัดนครสวรรค์ที่ ๑ สร้างการเติบโตทางเศรษฐกิจด้วยแนวทางการพัฒนาแบบเมืองนครสวรรค์

ข. ยุทธศาสตร์การพัฒนาขององค์กรปกครองส่วนท้องถิ่นในเขตจังหวัดนครสวรรค์ที่ ๑ พัฒนาโครงสร้างพื้นฐาน

๑. ยุทธศาสตร์ การพัฒนาด้านโครงสร้างพื้นฐาน

กลยุทธ์ พัฒนาโครงข่ายด้านคมนาคมและการจราจร

๑.๑ แผนงาน เคหะและชุมชน

ที่	โครงการ	วัตถุประสงค์	เป้าหมาย (ผลผลิตของโครงการ)	งบประมาณ					ตัวชี้วัด (KPI)	ผลที่คาดว่าจะได้รับ	หน่วยงาน ที่รับผิดชอบ หลัก
				๒๕๖๑ (บาท)	๒๕๖๒ (บาท)	๒๕๖๓ (บาท)	๒๕๖๔ (บาท)	๒๕๖๕ (บาท)			
๑๗๘	ก่อสร้างถนนลูกรัง หมู่ที่ ๘,๑๐ ตำบลชุมตาบง อำเภอชุมตาบง จังหวัดนครสวรรค์ เชื่อมต่อดำบลลานสัก อำเภอลานสัก จังหวัดอุทัยธานี เริ่มต้น N ๑๕° ๓๖' ๑๙.๑๐" E ๙๙° ๓๑' ๔๗.๘๕" สิ้นสุด N ๑๕° ๓๕' ๔๑.๘๗" E ๙๙° ๓๒' ๐.๐๓" (ทบทวนแผนฯ ผ.๐๔-๗๐, ๘๖)	เพื่อให้ประชาชน ได้รับความสะดวก ในการเดินทางและขนส่ง	ก่อสร้างถนนลูกรัง ขนาดผิวจราจรกว้าง ๗.๐๐ เมตร หนา ๐.๒๐ เมตร ยาว ๑,๑๗๕ เมตร หรือมีพื้นที่ไม่น้อยกว่า ๘,๒๒๘ ตารางเมตร รายละเอียดตามแบบที่ อบจ.กำหนด	๑,๐๐๐,๐๐๐	-	-	-	-	๑. ระยะถนนที่ ดำเนินการพัฒนา ๒. ระดับความ พึงพอใจของผู้ใช้ บริการ	ประชาชนได้รับความ สะดวกปลอดภัย ในการเดินทาง และขนส่ง (ต.ชุมตาบง ๒,๑๓๑ ครัวเรือน)	กองช่าง

ก. ยุทธศาสตร์จังหวัดนครสวรรค์ที่ ๑ สร้างการเติบโตทางเศรษฐกิจด้วยแนวทางการพัฒนาแบบเมืองนครสวรรค์

ข. ยุทธศาสตร์การพัฒนาขององค์กรปกครองส่วนท้องถิ่นในเขตจังหวัดนครสวรรค์ที่ ๑ พัฒนาโครงสร้างพื้นฐาน

๑. ยุทธศาสตร์ การพัฒนาด้านโครงสร้างพื้นฐาน

กลยุทธ์ พัฒนาโครงข่ายด้านคมนาคมและการจราจร

๑.๑ แผนงาน เคหะและชุมชน

ที่	โครงการ	วัตถุประสงค์	เป้าหมาย (ผลผลิตของโครงการ)	งบประมาณ					ตัวชี้วัด (KPI)	ผลที่คาดว่าจะได้รับ	หน่วยงาน ที่รับผิดชอบ หลัก
				๒๕๖๑ (บาท)	๒๕๖๒ (บาท)	๒๕๖๓ (บาท)	๒๕๖๔ (บาท)	๒๕๖๕ (บาท)			
๑๗๙	ก่อสร้างถนน ค.ส.ล. หมู่ที่ ๑๑ ตำบลปางสวรรค์ อำเภอชุมตาบง เชื่อมต่อ ตำบลแม่แล้ง อำเภอแม่วงก์ จังหวัดนครสวรรค์ เริ่มต้น N ๑๕° ๔๓' ๑๒.๗๑" E ๙๙° ๒๙' ๐.๑๘" สิ้นสุด N ๑๕° ๔๖' ๒๑.๓๙" E ๙๙° ๒๗' ๕๑.๔๑" (ทบทวนแผนฯ ผ.๐๔-๗๑, ๘๗)	เพื่อให้ประชาชน ได้รับความสะดวก ในการเดินทางและขนส่ง	ก่อสร้างถนน ค.ส.ล. ขนาดผิวจราจรกว้าง ๖.๐๐ เมตร หนา ๐.๑๕ เมตร ยาว ๑,๓๘๐ เมตร หรือมีพื้นที่ไม่น้อยกว่า ๘,๒๘๐ ตารางเมตร รายละเอียดตามแบบที่ อบจ.กำหนด	๒,๐๐๐,๐๐๐	๒,๔๐๐,๐๐๐	-	-	-	๑. ระยะถนนที่ ดำเนินการพัฒนา ๒. ระดับความ พึงพอใจของผู้ใช้ บริการ	ประชาชนได้รับความ สะดวกปลอดภัย ในการเดินทาง และขนส่ง (ต.ปางสวรรค์ ๑,๕๘๗ ครัวเรือน ต.แม่แล้ง ๓,๕๙๕ ครัวเรือน)	กองช่าง

ก. ยุทธศาสตร์จังหวัดนครสวรรค์ที่ ๑ สร้างการเติบโตทางเศรษฐกิจด้วยแนวทางการพัฒนาแบบเมืองนครสวรรค์

ข. ยุทธศาสตร์การพัฒนาขององค์กรปกครองส่วนท้องถิ่นในเขตจังหวัดนครสวรรค์ที่ ๑ พัฒนาโครงสร้างพื้นฐาน

๑. ยุทธศาสตร์ การพัฒนาด้านโครงสร้างพื้นฐาน

กลยุทธ์ พัฒนาโครงข่ายด้านคมนาคมและการจราจร

๑.๑ แผนงาน เคหะและชุมชน

ที่	โครงการ	วัตถุประสงค์	เป้าหมาย (ผลผลิตของโครงการ)	งบประมาณ					ตัวชี้วัด (KPI)	ผลที่คาดว่าจะได้รับ	หน่วยงาน ที่รับผิดชอบ หลัก
				๒๕๖๑ (บาท)	๒๕๖๒ (บาท)	๒๕๖๓ (บาท)	๒๕๖๔ (บาท)	๒๕๖๕ (บาท)			
๑๘๐	ก่อสร้างถนนลูกรัง หมู่ที่ ๘ ตำบลชุมตาบง เชื่อมต่อบ้านปางสวรรค์ อำเภอชุมตาบง จังหวัดนครสวรรค์ เริ่มต้น N ๑๕° ๓๘' ๖.๕๙" E ๙๙° ๓๑' ๓๙.๔๒" สิ้นสุด N ๑๕° ๓๘' ๓๐.๕๑" E ๙๙° ๓๓' ๒.๐๓" (ทบทวนแผนฯ, เพิ่มเติม ค.๒/๖๑ ผ.๐๔-๑๒, ๒๓)	เพื่อให้ประชาชนได้รับความสะดวกในการเดินทางและขนส่ง	ก่อสร้างถนนลูกรัง ขนาดผิวจราจรกว้าง ๖.๐๐ เมตร หนา ๐.๒๐ เมตร ยาว ๕,๕๕๐ เมตร หรือมีพื้นที่ไม่น้อยกว่า ๓๓,๓๐๐ ตารางเมตร รายละเอียดตามแบบที่ อบจ.กำหนด	-	๖,๑๐๐,๐๐๐	-	-	-	๑. ระยะถนนที่ดำเนินการพัฒนา ๒. ระดับความพึงพอใจของผู้ใช้บริการ	ประชาชนที่ได้รับความสะดวกปลอดภัยในการเดินทางและขนส่ง (ต.ชุมตาบง ๒,๑๓๑ ครัวเรือน ต.ปางสวรรค์ ๑,๕๘๗ ครัวเรือน)	กองช่าง

ก. ยุทธศาสตร์จังหวัดนครสวรรค์ที่ ๑ สร้างการเติบโตทางเศรษฐกิจด้วยแนวทางการพัฒนาแบบเมืองนครสวรรค์

ข. ยุทธศาสตร์การพัฒนาขององค์กรปกครองส่วนท้องถิ่นในเขตจังหวัดนครสวรรค์ที่ ๑ พัฒนาโครงสร้างพื้นฐาน

๑. ยุทธศาสตร์ การพัฒนาด้านโครงสร้างพื้นฐาน

กลยุทธ์ พัฒนาโครงข่ายด้านคมนาคมและการจราจร

๑.๑ แผนงาน เคหะและชุมชน

ที่	โครงการ	วัตถุประสงค์	เป้าหมาย (ผลผลิตของโครงการ)	งบประมาณ					ตัวชี้วัด (KPI)	ผลที่คาดว่าจะได้รับ	หน่วยงาน ที่รับผิดชอบ หลัก
				๒๕๖๑ (บาท)	๒๕๖๒ (บาท)	๒๕๖๓ (บาท)	๒๕๖๔ (บาท)	๒๕๖๕ (บาท)			
๑๘๑	ก่อสร้างถนนลูกรัง หมู่ที่ ๘,๑๒,๙ ตำบลชุมตาบง อำเภอชุมตาบง จังหวัดนครสวรรค์ เชื่อมต่อดำบลลานสัก อำเภอลานสัก จังหวัดอุทัยธานี เริ่มต้น N ๑๕° ๓๗' ๒๑.๘๐" E ๙๙° ๓๐' ๔๕.๖๔" สิ้นสุด N ๑๕° ๓๓' ๔๖" E ๙๙° ๓๐' ๕๐.๓๗" (ทบทวนแผนฯ, เพิ่มเติม ค.๒/๖๑ ผ.๐๔-๑๓, ๒๔)	เพื่อให้ประชาชนได้รับความสะดวกในการเดินทางและขนส่ง	ก่อสร้างถนนลูกรัง ขนาดผิวจราจรกว้าง ๖.๐๐ เมตร หนา ๐.๒๐ เมตร ยาว ๘,๘๐๐ เมตร หรือมีพื้นที่ไม่น้อยกว่า ๕๒,๘๐๐ ตารางเมตร รายละเอียดตามแบบที่ อบจ. กำหนด	๔,๕๐๐,๐๐๐	๔,๖๐๐,๐๐๐	-	-	-	๑. ระยะถนนที่ดำเนินการพัฒนา ๒. ระดับความพึงพอใจของผู้ใช้บริการ	ประชาชนที่ได้รับความสะดวก ปลอดภัยในการเดินทางและขนส่ง (ต.ชุมตาบง ๕๐๐ ครัวเรือน ต.ลานสัก ๓๖๕ ครัวเรือน)	กองช่าง

ก. ยุทธศาสตร์จังหวัดนครสวรรค์ที่ ๑ สร้างการเติบโตทางเศรษฐกิจด้วยแนวทางการพัฒนาแบบเมืองนครสวรรค์

ข. ยุทธศาสตร์การพัฒนาขององค์กรปกครองส่วนท้องถิ่นในเขตจังหวัดนครสวรรค์ที่ ๑ พัฒนาโครงสร้างพื้นฐาน

๑. ยุทธศาสตร์ การพัฒนาด้านโครงสร้างพื้นฐาน

กลยุทธ์ พัฒนาโครงข่ายด้านคมนาคมและการจราจร

๑.๑ แผนงาน เคหะและชุมชน

ที่	โครงการ	วัตถุประสงค์	เป้าหมาย (ผลผลิตของโครงการ)	งบประมาณ					ตัวชี้วัด (KPI)	ผลที่คาดว่าจะได้รับ	หน่วยงาน ที่รับผิดชอบ หลัก
				๒๕๖๑ (บาท)	๒๕๖๒ (บาท)	๒๕๖๓ (บาท)	๒๕๖๔ (บาท)	๒๕๖๕ (บาท)			
๑๘๒	ก่อสร้างถนนลูกรัง หมู่ที่ ๑๒, ๙ ตำบลชุมตาบง อำเภอชุมตาบง จังหวัดนครสวรรค์ เชื่อมต่อดำบลน้ำรอบ อำเภอลานสัก จังหวัดอุทัยธานี เริ่มต้น N ๑๕° ๓๖' ๘.๒๗" E ๙๙° ๓๑' ๑๐.๐๙" สิ้นสุด N ๑๕° ๓๕' ๓๘.๒๔" E ๙๙° ๓๒' ๑๗.๔๔" (ปสผ. ๑)	เพื่อให้ประชาชน ได้รับความสะดวก ในการเดินทางและขนส่ง	ก่อสร้างถนน ค.ส.ล. ขนาดผิวจราจร กว้าง ๖.๐๐ เมตร หนา ๐.๒๐ เมตร ยาว ๓,๐๐๐ เมตร หรือมีพื้นที่ไม่น้อยกว่า ๑๒,๐๐๐ ตารางเมตร รายละเอียดตามแบบที่ อบจ.กำหนด	-	-	๓,๐๐๐,๐๐๐	-	-	๑. ระยะถนนที่ ดำเนินการพัฒนา ๒. ระดับความ พึงพอใจของผู้ใช้ บริการ	ประชาชนได้รับความ สะดวกปลอดภัย ในการเดินทาง และขนส่ง (ต.ชุมตาบง ๓,๘๕๖ ครัวเรือน ต.น้ำรอบ ๖๔๓ ครัวเรือน)	กองช่าง

ก. ยุทธศาสตร์จังหวัดนครสวรรค์ที่ ๑ สร้างการเติบโตทางเศรษฐกิจด้วยแนวทางการพัฒนาแบบเมืองนครสวรรค์

ข. ยุทธศาสตร์การพัฒนาขององค์กรปกครองส่วนท้องถิ่นในเขตจังหวัดนครสวรรค์ที่ ๑ พัฒนาโครงสร้างพื้นฐาน

๑. ยุทธศาสตร์ การพัฒนาด้านโครงสร้างพื้นฐาน

กลยุทธ์ พัฒนาโครงข่ายด้านคมนาคมและการจราจร

๑.๑ แผนงาน เคหะและชุมชน

ที่	โครงการ	วัตถุประสงค์	เป้าหมาย (ผลผลิตของโครงการ)	งบประมาณ					ตัวชี้วัด (KPI)	ผลที่คาดว่าจะได้รับ	หน่วยงาน ที่รับผิดชอบ หลัก
				๒๕๖๑ (บาท)	๒๕๖๒ (บาท)	๒๕๖๓ (บาท)	๒๕๖๔ (บาท)	๒๕๖๕ (บาท)			
๑๘๓	ก่อสร้างถนน ค.ส.ล. หมู่ที่ ๘ ตำบลชุมตาบง อำเภอชุมตาบง จังหวัดนครสวรรค์ เชื่อมต่อดำบลลานสัก อำเภอลานสัก จังหวัดอุทัยธานี เริ่มต้น N ๑๕° ๓๗' ๔๒.๖๙" E ๙๙° ๓๑' ๔๔.๘๐" สิ้นสุด N ๑๕° ๓๖' ๑๘.๓๘" E ๙๙° ๓๐' ๓๘.๐๙" (ปสผ. ๓)	เพื่อให้ประชาชนได้รับความสะดวกในการเดินทางและขนส่ง	ก่อสร้างถนน ค.ส.ล. ขนาดผิวจราจรกว้าง ๖.๐๐ เมตร หนา ๐.๑๕ เมตร ยาว ๔,๒๘๐ เมตร หรือมีพื้นที่ไม่น้อยกว่า ๒๕,๖๘๐ ตารางเมตร รายละเอียดตามแบบที่อบจ.กำหนด	-	-	๔,๐๐๐,๐๐๐	๔,๐๐๐,๐๐๐	๖,๐๐๐,๐๐๐	๑. ระยะถนนที่ดำเนินการพัฒนา ๒. ระดับความพึงพอใจของผู้ใช้บริการ	ประชาชนได้รับความสะดวกปลอดภัยในการเดินทางและขนส่ง (ต.ชุมตาบง ๓,๘๕๖ ครัวเรือน ต.ลานสัก ๓,๑๗๗ ครัวเรือน)	กองช่าง

ก. ยุทธศาสตร์จังหวัดนครสวรรค์ที่ ๑ สร้างการเติบโตทางเศรษฐกิจด้วยแนวทางการพัฒนาแบบเมืองนครสวรรค์

ข. ยุทธศาสตร์การพัฒนาขององค์กรปกครองส่วนท้องถิ่นในเขตจังหวัดนครสวรรค์ที่ ๑ พัฒนาโครงสร้างพื้นฐาน

๑. ยุทธศาสตร์ การพัฒนาด้านโครงสร้างพื้นฐาน

กลยุทธ์ พัฒนาโครงข่ายด้านคมนาคมและการจราจร

๑.๑ แผนงาน เคหะและชุมชน

ที่	โครงการ	วัตถุประสงค์	เป้าหมาย (ผลผลิตของโครงการ)	งบประมาณ					ตัวชี้วัด (KPI)	ผลที่คาดว่าจะได้รับ	หน่วยงาน ที่รับผิดชอบ หลัก
				๒๕๖๑ (บาท)	๒๕๖๒ (บาท)	๒๕๖๓ (บาท)	๒๕๖๔ (บาท)	๒๕๖๕ (บาท)			
๑๘๔	จัดทำป้ายจราจรอำนวยความสะดวกปลอดภัยทางถนน ทางหลวงท้องถิ่นที่อยู่ในความรับผิดชอบขององค์การบริหารส่วนจังหวัดนครสวรรค์ (ทบทวนแผนฯ เพิ่มเติม ค.๒/๖๑ ผ.๐๑-๙, ๙)	๑. เพื่อควบคุมน้ำหนักของยานพาหนะให้เป็นไปตามกฎหมายกำหนด ๒. เพื่อให้การสัญจรเกิดความปลอดภัยในชีวิตและทรัพย์สิน ๓. เพื่อความสะดวกในการเดินทาง	๑. จัดทำป้ายแนะนำสายทาง, ป้ายเตือน, ป้ายบังคับ ฯลฯ ในทางหลวงท้องถิ่นที่อยู่ในความรับผิดชอบขององค์การบริหารส่วนจังหวัดนครสวรรค์ จำนวนไม่น้อยกว่า ๓ สายทาง ๒. จัดทำป้ายกำหนดน้ำหนักบรรทุกทุกตามแบบมาตรฐานในทางหลวงท้องถิ่นที่อยู่ในความรับผิดชอบขององค์การบริหารส่วนจังหวัดนครสวรรค์ จำนวนไม่น้อยกว่า ๑๕ สายทาง	๕๐๐,๐๐๐	-	-	๕๐๐,๐๐๐	๕๐๐,๐๐๐	๑. จำนวนถนนที่ได้รับความเสียหายจากรถบรรทุกน้ำหนักเกินลดลง ๒. ระดับความพึงพอใจของผู้ใช้บริการ	๑.ลดความเสียหายของถนนที่อยู่ในความรับผิดชอบขององค์การบริหารส่วนจังหวัดนครสวรรค์ ๒.เพื่อความปลอดภัย, สะดวกรวดเร็ว ในการเดินทาง	กองช่าง
	รวม ๑๘๔ โครงการ			๒๓๕,๐๖๐,๐๐๐	๓๒๖,๘๖๐,๐๐๐	๓๕๘,๓๕๐,๐๐๐	๔๓๘,๗๔๐,๐๐๐	๒๘๘,๐๗๕,๐๐๐			

ก. ยุทธศาสตร์จังหวัดนครสวรรค์ที่ ๑ สร้างการเติบโตทางเศรษฐกิจด้วยแนวทางการพัฒนาแบบเมืองนครสวรรค์

ข. ยุทธศาสตร์การพัฒนาขององค์กรปกครองส่วนท้องถิ่นในเขตจังหวัดนครสวรรค์ที่ ๑ พัฒนาโครงสร้างพื้นฐาน

๑. ยุทธศาสตร์ การพัฒนาด้านโครงสร้างพื้นฐาน

กลยุทธ์ พัฒนาโครงข่ายด้านคมนาคมและการจราจร

๑.๒ แผนงาน อุตสาหกรรมและการโยธา

ที่	โครงการ	วัตถุประสงค์	เป้าหมาย (ผลผลิตของโครงการ)	งบประมาณ					ตัวชี้วัด (KPI)	ผลที่คาดว่าจะได้รับ	หน่วยงาน ที่รับผิดชอบ หลัก
				๒๕๖๑ (บาท)	๒๕๖๒ (บาท)	๒๕๖๓ (บาท)	๒๕๖๔ (บาท)	๒๕๖๕ (บาท)			
๑	จัดซื้อวัสดุก่อสร้างซ่อมแซมถนนถ้อยโอนและถนนที่อยู่ในความรับผิดชอบขององค์การบริหารส่วนจังหวัดนครสวรรค์ (ทบทวนแผนฯ ผ.๐๑-๘ ล.๑)	๑. เพื่อซ่อมแซมและปรับปรุงถนนให้อยู่ในสภาพที่พร้อมใช้งานได้ตามปกติ ๒. เพื่อให้ประชาชนที่สัญจรไปมาได้รับความสะดวกและปลอดภัย	จัดซื้อวัสดุก่อสร้างซ่อมแซมและบำรุงรักษาถนนทางหลวงท้องถิ่นที่อยู่ในความรับผิดชอบขององค์การบริหารส่วนจังหวัดนครสวรรค์ เช่น หินคลุก, ยาง CMS-๒h, หิน ๓/๔, หิน ๓/๘ เป็นต้น	๕๐,๐๐๐,๐๐๐	๕๐,๐๐๐,๐๐๐	๕๐,๐๐๐,๐๐๐	๕๐,๐๐๐,๐๐๐	๕๐,๐๐๐,๐๐๐	๑. พื้นที่ดำเนินการซ่อมสร้าง/ ปรับปรุง/ซ่อมแซม ๒. ระดับความพึงพอใจของผู้ใช้บริการ	๑. ถนนทางหลวงท้องถิ่นที่อยู่ในความรับผิดชอบขององค์การบริหารส่วนจังหวัดนครสวรรค์ อยู่ในสภาพปกติ ๒. ประชาชนสัญจรไปมาด้วยความสะดวกและปลอดภัย	กองช่าง

ก. ยุทธศาสตร์จังหวัดนครสวรรค์ที่ ๑ สร้างการเติบโตทางเศรษฐกิจด้วยแนวทางการพัฒนาแบบเมืองนครสวรรค์

ข. ยุทธศาสตร์การพัฒนาขององค์กรปกครองส่วนท้องถิ่นในเขตจังหวัดนครสวรรค์ที่ ๑ พัฒนาโครงสร้างพื้นฐาน

๑. ยุทธศาสตร์ การพัฒนาด้านโครงสร้างพื้นฐาน

กลยุทธ์ พัฒนาโครงข่ายด้านคมนาคมและการจราจร

๑.๒ แผนงาน อุตสาหกรรมและการโยธา

ที่	โครงการ	วัตถุประสงค์	เป้าหมาย (ผลผลิตของโครงการ)	งบประมาณ					ตัวชี้วัด (KPI)	ผลที่คาดว่าจะได้รับ	หน่วยงาน ที่รับผิดชอบ หลัก
				๒๕๖๑ (บาท)	๒๕๖๒ (บาท)	๒๕๖๓ (บาท)	๒๕๖๔ (บาท)	๒๕๖๕ (บาท)			
๒	จัดซื้อวัสดุน้ำมันเชื้อเพลิงและหล่อลื่นสำหรับใช้ในการพัฒนาเส้นทางคมนาคมและขนส่ง (ทบทวนแผนฯ ผ.๐๑-๙ ล.๙)	๑. เพื่อจัดซื้อวัสดุน้ำมันเชื้อเพลิงและหล่อลื่นสำหรับใช้ในงานซ่อมแซมและปรับปรุงถนนให้อยู่ในสภาพที่พร้อมใช้งานได้ตามปกติ ๒. เพื่อให้ประชาชนที่สัญจรไปมาได้รับความสะดวกและปลอดภัย	จัดซื้อวัสดุน้ำมันเชื้อเพลิงและหล่อลื่นสำหรับใช้ในงานบำรุงรักษาถนนทางหลวงท้องถิ่นที่อยู่ในความรับผิดชอบขององค์การบริหารส่วนจังหวัดนครสวรรค์	๓๕,๐๐๐,๐๐๐	๓๕,๐๐๐,๐๐๐	๓๕,๐๐๐,๐๐๐	๓๕,๐๐๐,๐๐๐	๓๕,๐๐๐,๐๐๐	๑. พื้นที่ดำเนินการซ่อมสร้าง/ปรับปรุง/ซ่อมแซม ๒. ระดับความพึงพอใจของผู้ใช้บริการ	๑. ถนนทางหลวงท้องถิ่นที่อยู่ในความรับผิดชอบขององค์การบริหารส่วนจังหวัดนครสวรรค์อยู่ในสภาพปกติ ๒. ประชาชนสัญจรไปมาด้วยความสะดวกและปลอดภัย	กองช่าง

ก. ยุทธศาสตร์จังหวัดนครสวรรค์ที่ ๑ สร้างการเติบโตทางเศรษฐกิจด้วยแนวทางการพัฒนาแบบเมืองนครสวรรค์

ข. ยุทธศาสตร์การพัฒนาขององค์กรปกครองส่วนท้องถิ่นในเขตจังหวัดนครสวรรค์ที่ ๑ พัฒนาโครงสร้างพื้นฐาน

๑. ยุทธศาสตร์ การพัฒนาด้านโครงสร้างพื้นฐาน

กลยุทธ์ พัฒนาโครงข่ายด้านคมนาคมและการจราจร

๑.๒ แผนงาน อุตสาหกรรมและการโยธา

ที่	โครงการ	วัตถุประสงค์	เป้าหมาย (ผลผลิตของโครงการ)	งบประมาณ					ตัวชี้วัด (KPI)	ผลที่คาดว่าจะได้รับ	หน่วยงาน ที่รับผิดชอบ หลัก
				๒๕๖๑ (บาท)	๒๕๖๒ (บาท)	๒๕๖๓ (บาท)	๒๕๖๔ (บาท)	๒๕๖๕ (บาท)			
๓	จัดซื้อครุภัณฑ์สำหรับใช้ในการพัฒนาเส้นทางคมนาคมและขนส่ง (ทบทวนแผนฯ ผ.๐๑-๑๐ ล.๑)	๑. เพื่อทดแทนและปรับปรุงหลักกันโค้งให้อยู่ในสภาพที่พร้อมใช้งานได้ตามปกติ ๒. เพื่อให้ประชาชนที่สัญจรไปมาได้รับความสะดวกและปลอดภัย	๑. จัดซื้อเครื่องชุดหลุมเครื่องเจาะดิน จำนวน ๑๕ เครื่อง ๆ ละ ๕,๗๐๐ บาท ๒. จัดซื้อดอกสว่านเจาะดินแข็งใบมีดทั้งสแตน ขนาด ๘ นิ้ว KT-D๑๕๐ MAX จำนวน ๑๒ ดอก ๆ ละ ๑,๔๐๐ บาท	๑๗,๑๐๐	๑๗,๑๐๐	๑๗,๑๐๐	๑๗,๑๐๐	๑๗,๑๐๐	๑. พื้นที่ดำเนินการซ่อมสร้าง/ ปรับปรุง/ซ่อมแซม ๒. ระดับความพึงพอใจของผู้ใช้บริการ	๑. ถนนทางหลวงท้องถิ่นที่อยู่ในความรับผิดชอบขององค์การบริหารส่วนจังหวัดนครสวรรค์ อยู่ในสภาพปกติ ๒. ประชาชนสัญจรไปมาด้วยความสะดวกและปลอดภัย	กองช่าง

ก. ยุทธศาสตร์จังหวัดนครสวรรค์ที่ ๑ สร้างการเติบโตทางเศรษฐกิจด้วยแนวทางการพัฒนาแบบเมืองนครสวรรค์

ข. ยุทธศาสตร์การพัฒนาขององค์กรปกครองส่วนท้องถิ่นในเขตจังหวัดนครสวรรค์ที่ ๑ พัฒนาโครงสร้างพื้นฐาน

๑. ยุทธศาสตร์ การพัฒนาด้านโครงสร้างพื้นฐาน

กลยุทธ์ พัฒนาโครงข่ายด้านคมนาคมและการจราจร

๑.๒ แผนงาน อุทสากรรมและการโยธา

ที่	โครงการ	วัตถุประสงค์	เป้าหมาย (ผลผลิตของโครงการ)	งบประมาณ					ตัวชี้วัด (KPI)	ผลที่คาดว่าจะได้รับ	หน่วยงาน ที่รับผิดชอบ หลัก
				๒๕๖๑ (บาท)	๒๕๖๒ (บาท)	๒๕๖๓ (บาท)	๒๕๖๔ (บาท)	๒๕๖๕ (บาท)			
๔	จัดซื้อวัสดุครุภัณฑ์สำหรับใช้ในการจัดทำเครื่องหมายจราจรบนพื้นทาง	๑. เพื่อเพิ่มความระมัดระวังในการใช้รถใช้ถนนและช่วยป้องกันการเกิดอุบัติเหตุ ๒. เพื่อให้ประชาชนที่สัญจรไปมาได้รับความสะดวกและปลอดภัย ๓. เพื่อให้ทราบถึงทิศทางจราจรช่องทางจราจรและสามารถมองเห็นได้ชัดเจนทั้งเวลากลางวันและกลางคืน	จัดซื้อวัสดุและครุภัณฑ์สำหรับใช้ในการจัดทำเครื่องหมายจราจรบนพื้นทาง จำนวน ๗ รายการ ดังนี้ ๑. รถพ่นน้ำยาไพโรเมอร์ จำนวน ๑ คัน ๒. ถังบรรจุแก๊ส ขนาดบรรจุแก๊ส ๔๘ ก.ก. จำนวน ๖ ถึงถึงละ ๕,๐๐๐ บาท ๓. สีเทอร์โมพลาสติก สีขาว ๔. สีเทอร์โมพลาสติก สีเหลือง ๕. ลูกแก้วสะท้อนแสง ๖. น้ำยาไพโรเมอร์ ๗. วัสดุเชื้อเพลิงและหล่อลื่น (แก๊ส)	๓๕๐,๐๐๐	-	-	-	-	ระดับความพึงพอใจของผู้ใช้บริการ	๑. ผู้ใช้เส้นทางเกิดความระมัดระวังในการใช้รถ ใช้ถนน ๒. ถนนทางหลวงท้องถิ่นมีเครื่องหมายจราจรบนพื้นทางที่ชัดเจนและได้มาตรฐาน ๓. ประชาชนที่ได้รับความสะดวกและปลอดภัย	กองช่าง
รวม	๕ โครงการ			๘๕,๙๗๓,๓๐๐	๘๖,๕๑๗,๙๐๐	๘๖,๕๑๗,๙๐๐	๘๖,๕๑๗,๙๐๐	๘๖,๕๑๗,๙๐๐			

- ก. ยุทธศาสตร์จังหวัดนครสวรรค์ที่ ๑ สร้างการเติบโตทางเศรษฐกิจด้วยแนวทางการพัฒนาแบบเมืองนครสวรรค์
- ข. ยุทธศาสตร์การพัฒนาขององค์กรปกครองส่วนท้องถิ่นในเขตจังหวัดนครสวรรค์ที่ ๑ พัฒนาโครงสร้างพื้นฐาน
๑. ยุทธศาสตร์ การพัฒนาด้านโครงสร้างพื้นฐาน

กลยุทธ์ พัฒนาแหล่งน้ำเพื่อการเกษตร และอุปโภค - บริโภค

๑.๒ แผนงาน อุตสาหกรรมและการโยธา

ที่	โครงการ	วัตถุประสงค์	เป้าหมาย (ผลผลิตของโครงการ)	งบประมาณ					ตัวชี้วัด (KPI)	ผลที่คาดว่าจะได้รับ	หน่วยงาน ที่รับผิดชอบ หลัก
				๒๕๖๑ (บาท)	๒๕๖๒ (บาท)	๒๕๖๓ (บาท)	๒๕๖๔ (บาท)	๒๕๖๕ (บาท)			
๑	จัดซื้อรถชุดไฮโดรลิก ตีนตะขาก ชนิดบูมยาว เพื่อพัฒนาแหล่งน้ำสำหรับ อุปโภค-บริโภคการเกษตรกรรม ของราษฎรและกำจัดวัชพืช ภายในเขตจังหวัดนครสวรรค์	๑. เพื่อเพิ่มประสิทธิภาพ งานชุดลอกถ้ำคลอง ลำห้วย แหล่งน้ำสาขา สระน้ำ อ่างเก็บน้ำ และกำจัด ผักตบชวา ให้มีความรวดเร็ว ครอบคลุมพื้นที่ ๒. ราษฎรมีแหล่งน้ำ สำหรับใช้เพื่อการ อุปโภค-บริโภค และทำการเกษตรกรรม อย่างเพียงพอ	จัดซื้อรถชุดไฮโดรลิกตีนตะขาก ชนิดบูมยาว จำนวน ๒ คันๆ ละ ๕,๕๐๐,๐๐๐ บาท	-	-	๑๑,๐๐๐,๐๐๐	-	-	ระดับความพึงพอใจ ของราษฎรที่ได้รับ ประโยชน์มีความ พึงพอใจเฉลี่ยอยู่ ในระดับดี	๑. อบจ.นครสวรรค์ มีรถชุดไฮโดรลิก ชนิดบูมยาวเพียงพอ และสอดคล้องกับ ปริมาณงาน ทำให้การ ชุดลอกถ้ำคลอง ลำห้วย แหล่งน้ำสาขา สระน้ำ อ่างเก็บน้ำ และกำจัดผักตบชวา เกิดความรวดเร็ว มีประสิทธิภาพ ๒. ราษฎรมีพื้นที่ กักเก็บน้ำเพิ่มขึ้น สำหรับใช้เพื่อการ อุปโภค-บริโภค และทำการ เกษตรกรรม อย่างเพียงพอ	กองช่าง
	รวม ๑ โครงการ			-	-	๑๑,๐๐๐,๐๐๐	-	-			

ก. ยุทธศาสตร์จังหวัดนครสวรรค์ที่ ๑ สร้างการเติบโตทางเศรษฐกิจด้วยแนวทางการพัฒนาแบบเมืองนครสวรรค์

ข. ยุทธศาสตร์การพัฒนาขององค์กรปกครองส่วนท้องถิ่นในเขตจังหวัดนครสวรรค์ที่ ๑ พัฒนาโครงสร้างพื้นฐาน

๑. ยุทธศาสตร์ การพัฒนาด้านโครงสร้างพื้นฐาน

กลยุทธ์ พัฒนาแหล่งน้ำเพื่อการเกษตร และอุปโภค - บริโภค

๑.๓ แผนงาน การเกษตร

ที่	โครงการ	วัตถุประสงค์	เป้าหมาย (ผลผลิตของโครงการ)	งบประมาณ					ตัวชี้วัด (KPI)	ผลที่คาดว่าจะได้รับ	หน่วยงาน ที่รับผิดชอบ หลัก
				๒๕๖๑ (บาท)	๒๕๖๒ (บาท)	๒๕๖๓ (บาท)	๒๕๖๔ (บาท)	๒๕๖๕ (บาท)			
๑	จัดหาแหล่งน้ำสะอาด เพื่อการอุปโภค-บริโภค โดยการเจาะบ่อน้ำบาดาล การเป่าล้างบ่อน้ำบาดาล (ทบทวนแผนฯ ผ.๐๑-๑๑ ล.๒)	เพื่อให้ประชาชนมีน้ำสะอาด ไว้ใช้แก่การอุปโภค-บริโภค	๑. จัดซื้อวัสดุน้ำมันเชื้อเพลิง สำหรับดำเนินการ เจาะบ่อน้ำบาดาล เป่าล้าง บ่อน้ำบาดาล บริการประชาชน หน่วยงานราชการ วัด โรงเรียน ให้มีน้ำสะอาดไว้ใช้ในการ อุปโภค-บริโภค(โดยดำเนินการ ขุดเจาะบ่อน้ำบาดาล จำนวน ๕๐ บ่อ/ปี และเป่าล้าง บ่อน้ำบาดาล จำนวน ๔๐ บ่อ/ปี) ๒. จัดซื้อครุภัณฑ์ สำหรับ การพัฒนาแหล่งน้ำเพื่อการ เกษตรและอุปโภค-บริโภค ประกอบด้วย ๒.๑ ขุดเจาะลมสำหรับ เจาะชั้นหินแข็ง แบบ Down The Hole Hammer ขนาด เส้นผ่านศูนย์กลาง ๕ ๑/๒ นิ้ว จำนวน ๒ ชุด ๆ ละ ๒๗๐,๐๐๐ บาท	๔๐๐,๐๐๐	๔๐๐,๐๐๐	๔๐๐,๐๐๐	๔๐๐,๐๐๐	๔๐๐,๐๐๐	๑. ขุดเจาะบ่อ น้ำบาดาลได้ ๕๐ บ่อ/ปี และ เป่าล้างบ่อน้ำ บาดาลได้ ๔๐ บ่อ ๒. ระดับความ พึงพอใจ เฉลี่ย ของประชาชนที่ ได้รับประโยชน์	ประชาชนมีน้ำ อุปโภค-บริโภค อย่างพอเพียงและ ทั่วถึง	กองช่าง
				๕๔๐,๐๐๐	-	-	-	-			

ก. ยุทธศาสตร์จังหวัดนครสวรรค์ที่ ๑ สร้างการเติบโตทางเศรษฐกิจด้วยแนวทางการพัฒนาแบบเมืองนครสวรรค์

ข. ยุทธศาสตร์การพัฒนาขององค์กรปกครองส่วนท้องถิ่นในเขตจังหวัดนครสวรรค์ที่ ๑ พัฒนาโครงสร้างพื้นฐาน

๑. ยุทธศาสตร์ การพัฒนาด้านโครงสร้างพื้นฐาน

กลยุทธ์ พัฒนาแหล่งน้ำเพื่อการเกษตร และอุปโภค - บริโภค

๑.๓ แผนงาน การเกษตร

ที่	โครงการ	วัตถุประสงค์	เป้าหมาย (ผลผลิตของโครงการ)	งบประมาณ					ตัวชี้วัด (KPI)	ผลที่คาดว่าจะได้รับ	หน่วยงาน ที่รับผิดชอบ หลัก
				๒๕๖๑ (บาท)	๒๕๖๒ (บาท)	๒๕๖๓ (บาท)	๒๕๖๔ (บาท)	๒๕๖๕ (บาท)			
			๒.๒ ชุดเจาะลมสำหรับ เจาะชั้นหินแข็ง แบบ Down The Hole Hammer ขนาด เส้นผ่านศูนย์กลาง ๖-๑๒ นิ้ว จำนวน ๑ ชุด ๆ ละ ๓๔๐,๐๐๐ บาท	๓๔๐,๐๐๐	-	-	-	-			
			๒.๓ หัวเจาะบ่อน้ำบาดาล แบบ Button Bit ขนาด เส้นผ่านศูนย์กลาง ๘ นิ้ว จำนวน ๒ หัว ๆ ละ ๙๘,๕๐๐ บาท	๑๙๗,๐๐๐	-	-	-	-			
			๒.๔ หัวเจาะบ่อน้ำบาดาล แบบ Button Bit ขนาด เส้นผ่านศูนย์กลาง ๕ ๑/๒ นิ้ว จำนวน ๘ หัว ๆ ละ ๕๕,๐๐๐ บาท	๔๔๐,๐๐๐	-	-	-	-			
			๒.๕ หัวเจาะบ่อน้ำบาดาล แบบ DRAG BIT ขนาดเส้น ผ่านศูนย์กลาง ๘ ๑/๒ นิ้ว จำนวน ๒ หัว ๆ ละ ๔๗,๐๐๐ บาท	๙๔,๐๐๐	-	-	-	-			

ก. ยุทธศาสตร์จังหวัดนครสวรรค์ที่ ๑ สร้างการเติบโตทางเศรษฐกิจด้วยแนวทางการพัฒนาแบบเมืองนครสวรรค์

ข. ยุทธศาสตร์การพัฒนาขององค์กรปกครองส่วนท้องถิ่นในเขตจังหวัดนครสวรรค์ที่ ๑ พัฒนาโครงสร้างพื้นฐาน

๑. ยุทธศาสตร์ การพัฒนาด้านโครงสร้างพื้นฐาน

กลยุทธ์ พัฒนาแหล่งน้ำเพื่อการเกษตร และอุปโภค - บริโภค

๑.๓ แผนงาน การเกษตร

ที่	โครงการ	วัตถุประสงค์	เป้าหมาย (ผลผลิตของโครงการ)	งบประมาณ					ตัวชี้วัด (KPI)	ผลที่คาดว่าจะได้รับ	หน่วยงาน ที่รับผิดชอบ หลัก
				๒๕๖๑ (บาท)	๒๕๖๒ (บาท)	๒๕๖๓ (บาท)	๒๕๖๔ (บาท)	๒๕๖๕ (บาท)			
			๒.๖ เครื่องอัดอากาศ สามารถผลิตลมได้ ๓๐๐ PSI @ ๑๑๐๐ CFM พร้อมประกอบติดตั้ง บนรถยนต์บรรทุก ๖ ล้อ ขนาดไม่น้อยกว่า ๒๑๐ แรงม้า ขนาดบรรทุกไม่น้อยกว่า ๑๒,๐๐๐ กก. พร้อมสายลม และอุปกรณ์ประกอบการ ใช้งานครบชุด จำนวน ๒ เครื่อง เครื่องละ ๗,๕๐๐,๐๐๐ บาท ๓. จัดซื้อวัสดุก่อสร้าง ในงานขุดเจาะบ่อน้ำบาดาล และเป่าล้างบ่อน้ำบาดาล เช่น ท่อ PVC ท่อกรู กรวดกรูท่อ สารเบ็นโทไนต์ และวัสดุอื่นๆ ที่ใช้ในงานขุดเจาะบ่อน้ำบาดาล	-	-	-	-	-			
				๑,๕๐๐,๐๐๐	๕๐๐,๐๐๐	๕๐๐,๐๐๐	๕๐๐,๐๐๐	๕๐๐,๐๐๐			

ก. ยุทธศาสตร์จังหวัดนครสวรรค์ที่ ๑ สร้างการเติบโตทางเศรษฐกิจด้วยแนวทางการพัฒนาแบบเมืองนครสวรรค์

ข. ยุทธศาสตร์การพัฒนาขององค์กรปกครองส่วนท้องถิ่นในเขตจังหวัดนครสวรรค์ที่ ๑ พัฒนาโครงสร้างพื้นฐาน

๑. ยุทธศาสตร์ การพัฒนาด้านโครงสร้างพื้นฐาน

กลยุทธ์ พัฒนาแหล่งน้ำเพื่อการเกษตร และอุปโภค - บริโภค

๑.๓ แผนงาน การเกษตร

ที่	โครงการ	วัตถุประสงค์	เป้าหมาย (ผลผลิตของโครงการ)	งบประมาณ					ตัวชี้วัด (KPI)	ผลที่คาดว่าจะได้รับ	หน่วยงาน ที่รับผิดชอบ หลัก
				๒๕๖๑ (บาท)	๒๕๖๒ (บาท)	๒๕๖๓ (บาท)	๒๕๖๔ (บาท)	๒๕๖๕ (บาท)			
๒	จัดซื้อวัสดุเชื้อเพลิงและ หล่อลื่นในการพัฒนา แหล่งน้ำสาธารณะ ตามนโยบายรัฐบาล (ทบทวนแผนฯ ผ.๐๑-๑๕ ล.๓)	๑. เพื่อบรรเทาความ เดือดร้อนของราษฎรที่ ใช้ประโยชน์จากแหล่งน้ำ ๒. เพื่อเป็นการเตรียม ความพร้อมเสนอนโยบาย ของรัฐบาลได้ทันทั่วทั้ง	๔. จัดซื้อวัสดุที่ใช้ในงาน ขุดเจาะบ่อน้ำบาดาลและ เป่าล้างบ่อน้ำบาดาล เช่น โฟม น้ำมัน สำหรับหัวเจาะ (HAMER OIL) ซินรองรับ ซินรองรับหัวเจาะ ชุดขับ หัวเจาะและอื่นๆ ที่เป็นวัสดุ ใช้ในงานขุดเจาะบ่อน้ำบาดาล และเป่าล้างบ่อน้ำบาดาล	๑๕๐,๐๐๐	๑๕๐,๐๐๐	๑๕๐,๐๐๐	๑๕๐,๐๐๐	๑๕๐,๐๐๐	- ระดับความพึงพอใจ ของผู้ใช้บริการ มีความพึงพอใจ อยู่ในระดับดี - จำนวนครัวเรือน ที่ได้รับประโยชน์	๑. แม่น้ำ ลำคลอง หนอง บึง และแหล่งน้ำ สาธารณะ ได้รับการ บำรุงรักษาปราศจาก วัชพืช ผักตบชวา และขยะมูลฝอย ๒. ทำให้มีปริมาณน้ำ เพียงพอต่อการ ทำการเกษตร	กองช่าง

ก. ยุทธศาสตร์จังหวัดนครสวรรค์ที่ ๑ สร้างการเติบโตทางเศรษฐกิจด้วยแนวทางการพัฒนาแบบเมืองนครสวรรค์

ข. ยุทธศาสตร์การพัฒนาขององค์กรปกครองส่วนท้องถิ่นในเขตจังหวัดนครสวรรค์ที่ ๑ พัฒนาโครงสร้างพื้นฐาน

๑. ยุทธศาสตร์ การพัฒนาด้านโครงสร้างพื้นฐาน

กลยุทธ์ พัฒนาแหล่งน้ำเพื่อการเกษตร และอุปโภค - บริโภค

๑.๓ แผนงาน การเกษตร

ที่	โครงการ	วัตถุประสงค์	เป้าหมาย (ผลผลิตของโครงการ)	งบประมาณ					ตัวชี้วัด (KPI)	ผลที่คาดว่าจะได้รับ	หน่วยงาน ที่รับผิดชอบ หลัก
				๒๕๖๑ (บาท)	๒๕๖๒ (บาท)	๒๕๖๓ (บาท)	๒๕๖๔ (บาท)	๒๕๖๕ (บาท)			
๓	<p>อ.เมืองฯ</p> <p>ขุดลอกอ่างเก็บน้ำ หมู่ที่ ๑ ตำบลเกรียงไกร อำเภอเมืองนครสวรรค์ จังหวัดนครสวรรค์</p> <p>จุดพิกัด N ๑๕° ๔๔' ๒๒.๕๘" E ๑๐๐°๑๒' ๔๐.๘๐"</p> <p>(ทบทวนแผนฯ ผ.๐๔-๗๔ ถ.๑)</p>	<p>เพื่อขุดลอกคลองที่ตื้นเขิน ให้ระบายน้ำได้สะดวกและกักเก็บน้ำได้มากขึ้น</p>	<p>ขุดลอกอ่างขนาดปากกว้าง ๓๕.๐๐ เมตร ก้นกว้าง ๒๓.๐๐ เมตร ลึก ๓.๐๐ เมตร ยาว ๗๖๐ เมตร หรือมี ปริมาตรดินขุดไม่น้อยกว่า ๖๕,๒๐๐ ลูกบาศก์เมตร</p> <p>รายละเอียดตามแบบที่ อบจ.กำหนด</p>	๒,๐๐๐,๐๐๐	-	-	-	-	<p>๑. จำนวนพื้นที่ การเกษตรที่ได้รับ ประโยชน์</p> <p>๒. ระดับความพึงพอใจของ ผู้ใช้บริการ</p>	<p>๑. ทำให้กักเก็บน้ำ และระบายน้ำได้ดี</p> <p>๒. พื้นที่การเกษตร ที่ได้รับประโยชน์ จำนวน ๕๐๐ ไร่ (จำนวนครัวเรือนที่ได้รับประโยชน์ ต.เกรียงไกร ๑,๐๒๑ ครัวเรือน)</p>	กองช่าง

ก. ยุทธศาสตร์จังหวัดนครสวรรค์ที่ ๑ สร้างการเติบโตทางเศรษฐกิจด้วยแนวทางการพัฒนาแบบเมืองนครสวรรค์

ข. ยุทธศาสตร์การพัฒนาขององค์กรปกครองส่วนท้องถิ่นในเขตจังหวัดนครสวรรค์ที่ ๑ พัฒนาโครงสร้างพื้นฐาน

๑. ยุทธศาสตร์ การพัฒนาด้านโครงสร้างพื้นฐาน

กลยุทธ์ พัฒนาแหล่งน้ำเพื่อการเกษตร และอุปโภค - บริโภค

๑.๓ แผนงาน การเกษตร

ที่	โครงการ	วัตถุประสงค์	เป้าหมาย (ผลผลิตของโครงการ)	งบประมาณ					ตัวชี้วัด (KPI)	ผลที่คาดว่าจะได้รับ	หน่วยงาน ที่รับผิดชอบ หลัก
				๒๕๖๑ (บาท)	๒๕๖๒ (บาท)	๒๕๖๓ (บาท)	๒๕๖๔ (บาท)	๒๕๖๕ (บาท)			
๔	ขุดลอกคลอง หมู่ที่ ๑๐ ตำบลบางม่วง เชื่อมต่อดำบลบ้านมะเกลือ อำเภอเมืองนครสวรรค์ จังหวัดนครสวรรค์ เริ่มต้น N ๑๕° ๔๖' ๔๑.๗๕" E ๑๐๐°๗' ๑๔.๓๑" สิ้นสุด N ๑๕°๔๗' ๑๙.๙๐" E ๑๐๐°๖' ๔๐.๓" (ทบทวนแผนฯ ผ.๐๔-๗๕ ล.๒)	เพื่อขุดลอกคลองที่ตื้นเขินให้ระบายน้ำได้สะดวกและกักเก็บน้ำได้มากขึ้น	ขุดลอกคลองแบ่งออกเป็น ๖ ช่วง ดังนี้ ช่วงที่ ๑ ขุดลอกจากระดับกันคลองปากกว้าง ๑๓.๐๐ เมตร กันกว้าง ๘.๕๐ เมตร ลึก ๑.๕๐ เมตร ช่วงที่ ๒ ขุดลอกจากระดับกันคลองปากกว้าง ๘.๐๐ เมตร กันกว้าง ๓.๕๐ เมตร ลึก ๑.๕๐ เมตร ช่วงที่ ๓ ขุดลอกจากระดับกันคลองปากกว้าง ๕.๕๐ เมตร กันกว้าง ๑.๐๐ เมตร ลึก ๑.๕๐ เมตร	๑,๐๐๐,๐๐๐	-	-	-	-	๑. จำนวนพื้นที่การเกษตรที่ได้รับประโยชน์ ๒. ระดับความพึงพอใจของผู้ใช้บริการ	๑. ทำให้กักเก็บน้ำและระบายน้ำได้ดี ๒. พื้นที่การเกษตรที่ได้รับประโยชน์จำนวน ๗๐๐ ไร่ (จำนวนครัวเรือนที่ได้รับประโยชน์ ต.บางม่วง ๑,๘๓๗ ครัวเรือน ต.บ้านมะเกลือ ๑,๙๙๖ ครัวเรือน)	กองช่าง

ก. ยุทธศาสตร์จังหวัดนครสวรรค์ที่ ๑ สร้างการเติบโตทางเศรษฐกิจด้วยแนวทางการพัฒนาแบบเมืองนครสวรรค์

ข. ยุทธศาสตร์การพัฒนาขององค์กรปกครองส่วนท้องถิ่นในเขตจังหวัดนครสวรรค์ที่ ๑ พัฒนาโครงสร้างพื้นฐาน

๑. ยุทธศาสตร์ การพัฒนาด้านโครงสร้างพื้นฐาน

กลยุทธ์ พัฒนาแหล่งน้ำเพื่อการเกษตร และอุปโภค - บริโภค

๑.๓ แผนงาน การเกษตร

ที่	โครงการ	วัตถุประสงค์	เป้าหมาย (ผลผลิตของโครงการ)	งบประมาณ					ตัวชี้วัด (KPI)	ผลที่คาดว่าจะได้รับ	หน่วยงาน ที่รับผิดชอบ หลัก
				๒๕๖๑ (บาท)	๒๕๖๒ (บาท)	๒๕๖๓ (บาท)	๒๕๖๔ (บาท)	๒๕๖๕ (บาท)			
			<p>ช่วงที่ ๔ ขุดลอกจากระดับ กันคลอง ปากกว้าง ๑๔.๐๐ เมตร ก้นกว้าง ๙.๕๐ เมตร ลึก ๑.๕๐ เมตร</p> <p>ช่วงที่ ๕ ขุดลอกจากระดับ กันคลอง ปากกว้าง ๑๐.๐๐ เมตร ก้นกว้าง ๕.๕๐ เมตร ลึก ๑.๕๐ เมตร</p> <p>ช่วงที่ ๖ ขุดลอกจากระดับ กันคลอง ปากกว้าง ๖.๐๐ เมตร ก้นกว้าง ๑.๕๐ เมตร ลึก ๑.๕๐ เมตร</p> <p>ความยาวรวม ๒,๓๐๐ เมตร หรือมีปริมาตรดินขุดรวม ไม่น้อยกว่า ๒๕,๗๐๐ ลูกบาศก์เมตร รายละเอียด ตามแบบที่ อบจ.กำหนด</p>								

ก. ยุทธศาสตร์จังหวัดนครสวรรค์ที่ ๑ สร้างการเติบโตทางเศรษฐกิจด้วยแนวทางการพัฒนาแบบเมืองนครสวรรค์

ข. ยุทธศาสตร์การพัฒนาขององค์กรปกครองส่วนท้องถิ่นในเขตจังหวัดนครสวรรค์ที่ ๑ พัฒนาโครงสร้างพื้นฐาน

๑. ยุทธศาสตร์ การพัฒนาด้านโครงสร้างพื้นฐาน

กลยุทธ์ พัฒนาแหล่งน้ำเพื่อการเกษตร และอุปโภค - บริโภค

๑.๓ แผนงาน การเกษตร

ที่	โครงการ	วัตถุประสงค์	เป้าหมาย (ผลผลิตของโครงการ)	งบประมาณ					ตัวชี้วัด (KPI)	ผลที่คาดว่าจะได้รับ	หน่วยงาน ที่รับผิดชอบ หลัก
				๒๕๖๑ (บาท)	๒๕๖๒ (บาท)	๒๕๖๓ (บาท)	๒๕๖๔ (บาท)	๒๕๖๕ (บาท)			
๕	อ.ลาดยาว ขุดลอกคลองพร้อมก่อสร้าง ท่อเหลี่ยม ค.ส.ล. หมู่ที่ ๘ ตำบลสระแก้ว เชื่อมต่อ ตำบลลาดยาว จังหวัดนครสวรรค์ เริ่มต้น N ๑๕° ๔๕' ๒๗.๕๔" E ๙๙° ๔๘' ๔๒.๑๕" สิ้นสุด N ๑๕° ๔๕' ๕๖.๙๖" E ๙๙° ๔๙' ๒๗.๘๒" (ทบทวนแผนฯ ผ.๐๔-๗๗ ถ.๓)	เพื่อขุดลอกคลองที่ตื้นเขิน ให้ระบายน้ำได้สะดวกและ กักเก็บน้ำได้มากขึ้น	ขุดลอกคลองขนาดปากกว้าง ๑๑.๕๐ เมตร ก้นกว้าง ๑.๐๐ เมตร ลึก ๓.๕๐ เมตร ยาว ๑,๗๐๐ เมตร หรือมีปริมาตรดินขุดไม่น้อยกว่า ๒๑,๐๐๐ ลูกบาศก์เมตร พร้อมก่อสร้างท่อเหลี่ยม ค.ส.ล. ๑ แห่ง รายละเอียด ตามแบบที่ อบจ.กำหนด	๒,๐๐๐,๐๐๐	-	-	-	-	๑. จำนวนพื้นที่ การเกษตรที่ได้รับ ประโยชน์ ๒. ระดับความ พึงพอใจของ ผู้ให้บริการ	๑. ทำให้กักเก็บน้ำ และระบายน้ำได้ดี ๒. พื้นที่การเกษตร ที่ได้รับประโยชน์ จำนวน ๕๐๐ไร่ (จำนวนครัวเรือนที่ ได้รับประโยชน์ ต.สระแก้ว ๒,๑๓๒ ครัวเรือน ต.ลาดยาว ๑,๙๒๖ ครัวเรือน)	กองช่าง

ก. ยุทธศาสตร์จังหวัดนครสวรรค์ที่ ๑ สร้างการเติบโตทางเศรษฐกิจด้วยแนวทางการพัฒนาแบบเมืองนครสวรรค์

ข. ยุทธศาสตร์การพัฒนาขององค์กรปกครองส่วนท้องถิ่นในเขตจังหวัดนครสวรรค์ที่ ๑ พัฒนาโครงสร้างพื้นฐาน

๑. ยุทธศาสตร์ การพัฒนาด้านโครงสร้างพื้นฐาน

กลยุทธ์ พัฒนาแหล่งน้ำเพื่อการเกษตร และอุปโภค - บริโภค

๑.๓ แผนงาน การเกษตร

ที่	โครงการ	วัตถุประสงค์	เป้าหมาย (ผลผลิตของโครงการ)	งบประมาณ					ตัวชี้วัด (KPI)	ผลที่คาดว่าจะได้รับ	หน่วยงาน ที่รับผิดชอบ หลัก
				๒๕๖๑ (บาท)	๒๕๖๒ (บาท)	๒๕๖๓ (บาท)	๒๕๖๔ (บาท)	๒๕๖๕ (บาท)			
๖	ขุดลอกอ่างเก็บน้ำ หมู่ที่ ๙ ตำบลหนองยาว อำเภอลาดยาว จังหวัดนครสวรรค์ จุดพิกัด N ๑๕° ๔๓' ๓๐.๔๖" E ๙๙° ๕๐' ๔๐.๒๙" (ทบทวนแผนฯ ผ.๐๔-๗๘ ล.๔)	เพื่อขุดลอกคลองที่ตื้นเขินให้ระบายน้ำได้สะดวกและกักเก็บน้ำได้มากขึ้น	ขุดลอกอ่างเก็บน้ำ ให้มีขนาดพื้นที่ปากบ้น ๓๕,๕๐๐ ตารางเมตร ลึก ๒.๐๐ เมตร หรือมีปริมาตรดินขุดไม่น้อยกว่า ๖๕,๐๐๐ ลูกบาศก์เมตร รายละเอียดตามแบบที่ อบจ.กำหนด	๒,๐๐๐,๐๐๐	๑,๐๐๐,๐๐๐	-	-	๒,๐๐๐,๐๐๐	๑. จำนวนพื้นที่การเกษตรที่ได้รับประโยชน์ ๒. ระดับความพึงพอใจของผู้ใช้บริการ	๑. ทำให้กักเก็บน้ำและระบายน้ำได้ดี ๒. พื้นที่การเกษตรที่ได้รับประโยชน์จำนวน ๓๐๐ ไร่ (จำนวนครัวเรือนที่ได้รับประโยชน์ ๑,๑๔๑ ครัวเรือน	กองช่าง

ก. ยุทธศาสตร์จังหวัดนครสวรรค์ที่ ๑ สร้างการเติบโตทางเศรษฐกิจด้วยแนวทางการพัฒนาแบบเมืองนครสวรรค์

ข. ยุทธศาสตร์การพัฒนาขององค์กรปกครองส่วนท้องถิ่นในเขตจังหวัดนครสวรรค์ที่ ๑ พัฒนาโครงสร้างพื้นฐาน

๑. ยุทธศาสตร์ การพัฒนาด้านโครงสร้างพื้นฐาน

กลยุทธ์ พัฒนาแหล่งน้ำเพื่อการเกษตร และอุปโภค - บริโภค

๑.๓ แผนงาน การเกษตร

ที่	โครงการ	วัตถุประสงค์	เป้าหมาย (ผลผลิตของโครงการ)	งบประมาณ					ตัวชี้วัด (KPI)	ผลที่คาดว่าจะได้รับ	หน่วยงาน ที่รับผิดชอบ หลัก
				๒๕๖๑ (บาท)	๒๕๖๒ (บาท)	๒๕๖๓ (บาท)	๒๕๖๔ (บาท)	๒๕๖๕ (บาท)			
๗	ขุดลอกคลองพร้อมก่อสร้างฝายน้ำล้น หมู่ที่ ๘,๙,๑ ตำบลลาดยาว เชื่อมต่อตำบลบ้านไร่ อำเภอลาดยาว จังหวัดนครสวรรค์ เริ่มต้น N ๑๕° ๔๗' ๑๖.๑๘" E ๙๙° ๔๓' ๕๒.๕๑" สิ้นสุด N ๑๕° ๔๘' ๔๒.๖๑" E ๙๙° ๔๒' ๑๒.๐๗" (ทบทวนแผนฯ ผ.๐๔-๗๙ ล.๕)	เพื่อขุดลอกคลองที่ตื้นเขินให้ระบายน้ำได้สะดวกและกักเก็บน้ำได้มากขึ้น	ขุดลอกคลองขนาดปากกว้าง ๑๘.๐๐ เมตร ก้นกว้าง ๖.๐๐ เมตร ลึก ๓.๐๐ เมตร ยาว ๕,๐๐๐ เมตร หรือมีปริมาตรดินขุดไม่น้อยกว่า ๒๑,๐๐๐ ลูกบาศก์เมตร พร้อมก่อสร้างฝายน้ำล้นจำนวน ๑ แห่ง รายละเอียดตามแบบที่ อบจ.กำหนด	๑,๐๐๐,๐๐๐	๑,๐๐๐,๐๐๐	-	-		๑. จำนวนพื้นที่การเกษตรที่ได้รับประโยชน์ ๒. ระดับความพึงพอใจของผู้ใช้บริการ	๑. ทำให้กักเก็บน้ำและระบายน้ำได้ดี ๒. พื้นที่การเกษตรที่ได้รับประโยชน์ จำนวน ๑,๕๖๐ ไร่ (จำนวนครัวเรือนที่ได้รับประโยชน์ ต.ลาดยาว ๑,๙๒๖ ครัวเรือน , ต.บ้านไร่ ๒,๘๙๐ ครัวเรือน)	กองช่าง

ก. ยุทธศาสตร์จังหวัดนครสวรรค์ที่ ๑ สร้างการเติบโตทางเศรษฐกิจด้วยแนวทางการพัฒนาแบบเมืองนครสวรรค์

ข. ยุทธศาสตร์การพัฒนาขององค์กรปกครองส่วนท้องถิ่นในเขตจังหวัดนครสวรรค์ที่ ๑ พัฒนาโครงสร้างพื้นฐาน

๑. ยุทธศาสตร์ การพัฒนาด้านโครงสร้างพื้นฐาน

กลยุทธ์ พัฒนาแหล่งน้ำเพื่อการเกษตร และอุปโภค - บริโภค

๑.๓ แผนงาน การเกษตร

ที่	โครงการ	วัตถุประสงค์	เป้าหมาย (ผลผลิตของโครงการ)	งบประมาณ					ตัวชี้วัด (KPI)	ผลที่คาดว่าจะได้รับ	หน่วยงาน ที่รับผิดชอบ หลัก
				๒๕๖๑ (บาท)	๒๕๖๒ (บาท)	๒๕๖๓ (บาท)	๒๕๖๔ (บาท)	๒๕๖๕ (บาท)			
๘	ปรับปรุง ซ่อมแซมฝายน้ำล้น หมู่ที่ ๔ ตำบลศาลเจ้าไก่อต้อ อำเภอลาดยาว จังหวัดนครสวรรค์ (ทบทวนแผนฯ เพิ่มเติม ค.๑/๖๑ ผ.๑-๔ ล.๑)	เพื่อให้ฝายน้ำล้นสามารถ กักเก็บน้ำได้อย่างมี ประสิทธิภาพมากขึ้น	ปรับปรุงซ่อมแซมฝายน้ำล้น ขนาดคั่นกว้าง ๔.๐๐ เมตร ยาว ๓๐.๐๐ เมตร จำนวน ๑ แห่ง รายละเอียดตาม แบบที่อบจ.กำหนด	๕๐๐,๐๐๐	-	-	-	-	ระดับความพึงพอใจ ของผู้ใช้บริการ	สามารถกักเก็บน้ำ ได้อย่างมีประสิทธิภาพ พื้นที่การเกษตรที่ได้ รับประโยชน์ ๘๕ ไร่ จำนวน ๓,๒๖๘ ครัวเรือน	กองช่าง
อ.บรรพตพิสัย											
๙	ขุดลอกคลอง หมู่ที่ ๖ ตำบลบึงปลาหู เชื่อมต่อ ตำบลหนองตางู อำเภอบรรพตพิสัย จังหวัดนครสวรรค์ เริ่มต้น N ๑๖° ๖' ๒๗.๐๕" E ๑๐๐°๒' ๓๙.๓๖" สิ้นสุด N ๑๖°๖'๔๑.๗๔" E ๑๐๐°๕' ๕.๘๘" (ทบทวนแผนฯ ผ.๐๔-๘๐ ล.๖)	เพื่อขุดลอกคลองที่ตื้นเขิน ให้ระบายน้ำได้สะดวกและ กักเก็บน้ำได้มากขึ้น	ขุดลอกคลองขนาดปากกว้าง ๓๕.๐๐ เมตร ก้นกว้าง ๒๓.๐๐ เมตร ลึก ๔.๐๐ เมตร ยาว ๓,๐๐๐ เมตร หรือมี ปริมาตรดินขุดไม่น้อยกว่า ๑๐๘,๐๐๐ ลูกบาศก์เมตร รายละเอียดตามแบบที่ อบจ.กำหนด	๑,๖๐๐,๐๐๐	๑,๐๐๐,๐๐๐	-	-	๑,๐๐๐,๐๐๐	๑. จำนวนพื้นที่ การเกษตรที่ได้รับ ประโยชน์ ๒. ระดับความ พึงพอใจของ ผู้ให้บริการ	๑. ทำให้กักเก็บน้ำ และระบายน้ำได้ดี ๒. พื้นที่การเกษตร ที่ได้รับประโยชน์ จำนวน ๙๔๐ ไร่ (จำนวนครัวเรือนที่ ได้รับประโยชน์ ต.บึงปลาหู ๑,๐๔๑ ครัวเรือน ต.หนองตางู ๑,๔๐๘	กองช่าง

ก. ยุทธศาสตร์จังหวัดนครสวรรค์ที่ ๑ สร้างการเติบโตทางเศรษฐกิจด้วยแนวทางการพัฒนาแบบเมืองนครสวรรค์

ข. ยุทธศาสตร์การพัฒนาขององค์กรปกครองส่วนท้องถิ่นในเขตจังหวัดนครสวรรค์ที่ ๑ พัฒนาโครงสร้างพื้นฐาน

๑. ยุทธศาสตร์ การพัฒนาด้านโครงสร้างพื้นฐาน

กลยุทธ์ พัฒนาแหล่งน้ำเพื่อการเกษตร และอุปโภค - บริโภค

๑.๓ แผนงาน การเกษตร

ที่	โครงการ	วัตถุประสงค์	เป้าหมาย (ผลผลิตของโครงการ)	งบประมาณ					ตัวชี้วัด (KPI)	ผลที่คาดว่าจะได้รับ	หน่วยงาน ที่รับผิดชอบ หลัก
				๒๕๖๑ (บาท)	๒๕๖๒ (บาท)	๒๕๖๓ (บาท)	๒๕๖๔ (บาท)	๒๕๖๕ (บาท)			
๑๐	อ.ไพศาลี ขุดลอกคลอง หมู่ที่ ๕,๖ ตำบลนาขอม เชื่อมต่อดำบลวังน้ำลาด อำเภอไพศาลี จังหวัดนครสวรรค์ เริ่มต้น N ๑๕° ๔๔'๒๔" E ๑๐๐°๔๘'๑๕" สิ้นสุด N ๑๕°๔๔'๑๐.๗๗" E ๑๐๐°๔๘'๔๕.๙๘" (ทบทวนแผนฯ ผ.๐๔-๘๑ ถ.๗)	เพื่อขุดลอกคลองที่ตื้นเขินให้ระบายน้ำได้สะดวกและกักเก็บน้ำได้มากขึ้น	ขุดลอกคลองขนาดปากกว้าง ๑๗.๐๐ เมตร ก้นกว้าง ๖.๕๐ เมตร ลึก ๓.๕๐ เมตร ยาว ๑๔,๐๐๐ เมตร หรือมีปริมาตรดินขุดไม่น้อยกว่า ๒๓๒,๘๑๒ ลูกบาศก์เมตร รายละเอียดตามแบบที่อบจ.กำหนด	๑,๐๐๐,๐๐๐	๒,๐๐๐,๐๐๐	-	-	๓,๐๐๐,๐๐๐	๑. จำนวนพื้นที่การเกษตรที่ได้รับประโยชน์ ๒. ระดับความพึงพอใจของผู้ใช้บริการ	๑. ทำให้กักเก็บน้ำและระบายน้ำได้ดี ๒. พื้นที่การเกษตรที่ได้รับประโยชน์จำนวน ๔,๓๗๕ ไร่ (จำนวนครัวเรือนที่ได้รับประโยชน์ ต.นาขอม ๖๖๕ ครัวเรือน ต.วังน้ำลาด ๓๖๔ ครัวเรือน)	กองช่าง

ก. ยุทธศาสตร์จังหวัดนครสวรรค์ที่ ๑ สร้างการเติบโตทางเศรษฐกิจด้วยแนวทางการพัฒนาแบบเมืองนครสวรรค์

ข. ยุทธศาสตร์การพัฒนาขององค์กรปกครองส่วนท้องถิ่นในเขตจังหวัดนครสวรรค์ที่ ๑ พัฒนาโครงสร้างพื้นฐาน

๑. ยุทธศาสตร์ การพัฒนาด้านโครงสร้างพื้นฐาน

กลยุทธ์ พัฒนาแหล่งน้ำเพื่อการเกษตร และอุปโภค - บริโภค

๑.๓ แผนงาน การเกษตร

ที่	โครงการ	วัตถุประสงค์	เป้าหมาย (ผลผลิตของโครงการ)	งบประมาณ					ตัวชี้วัด (KPI)	ผลที่คาดว่าจะได้รับ	หน่วยงาน ที่รับผิดชอบ หลัก
				๒๕๖๑ (บาท)	๒๕๖๒ (บาท)	๒๕๖๓ (บาท)	๒๕๖๔ (บาท)	๒๕๖๕ (บาท)			
๑๑	ขุดลอกคลอง หมู่ที่ ๙ ตำบลวังน้ำลึก เชื่อมต่อดำบลนาขอม อำเภอไพศาลี จังหวัดนครสวรรค์ เริ่มต้น N ๑๕° ๔๓' ๕๘.๒๐" E ๑๐๐° ๔๔' ๓๙.๕๐" สิ้นสุด N ๑๕° ๔๒' ๕๗.๕๔" E ๑๐๐° ๔๔' ๒๒.๗๑" (ทบทวนแผนฯ ผ.๐๔-๘๒ ถ.๘)	เพื่อขุดลอกคลองที่ตื้นเขินให้ระบายน้ำได้สะดวกและกักเก็บน้ำได้มากขึ้น	ขุดลอกคลองขนาดปากกว้าง ๒๐.๐๐ เมตร ก้นกว้าง ๑๗.๐๐ เมตร ลึก ๓.๐๐ เมตร ยาว ๒,๘๙๐ เมตร หรือมีปริมาตรดินขุดไม่น้อยกว่า ๒๘,๙๐๐ ลูกบาศก์เมตร รายละเอียดตามแบบที่อบจ.กำหนด	๒,๐๐๐,๐๐๐	๑,๐๐๐,๐๐๐	-	-	-	๑. จำนวนพื้นที่การเกษตรที่ได้รับประโยชน์ ๒. ระดับความพึงพอใจของผู้ใช้บริการ	๑. ทำให้กักเก็บน้ำและระบายน้ำได้ดี ๒. พื้นที่การเกษตรที่ได้รับประโยชน์จำนวน ๙๐๐ ไร่ (จำนวนครัวเรือนที่ได้รับประโยชน์ ต.วังน้ำลึก ๓๖๔ ครัวเรือน ต.นาขอม ๖๖๕ ครัวเรือน)	กองช่าง

ก. ยุทธศาสตร์จังหวัดนครสวรรค์ที่ ๑ สร้างการเติบโตทางเศรษฐกิจด้วยแนวทางการพัฒนาแบบเมืองนครสวรรค์

ข. ยุทธศาสตร์การพัฒนาขององค์กรปกครองส่วนท้องถิ่นในเขตจังหวัดนครสวรรค์ที่ ๑ พัฒนาโครงสร้างพื้นฐาน

๑. ยุทธศาสตร์ การพัฒนาด้านโครงสร้างพื้นฐาน

กลยุทธ์ พัฒนาแหล่งน้ำเพื่อการเกษตร และอุปโภค - บริโภค

๑.๓ แผนงาน การเกษตร

ที่	โครงการ	วัตถุประสงค์	เป้าหมาย (ผลผลิตของโครงการ)	งบประมาณ					ตัวชี้วัด (KPI)	ผลที่คาดว่าจะได้รับ	หน่วยงาน ที่รับผิดชอบ หลัก
				๒๕๖๑ (บาท)	๒๕๖๒ (บาท)	๒๕๖๓ (บาท)	๒๕๖๔ (บาท)	๒๕๖๕ (บาท)			
๑๒	ขุดลอกคลอง หมู่ที่ ๔ ตำบลไพศาลี เชื่อมต่อดำบลวังซ้อย อำเภอไพศาลี จังหวัดนครสวรรค์ (ช่วงที่ ๔) เริ่มต้น N ๑๕° ๓๘' ๑๒" E ๑๐๐° ๔๑' ๔.๓๐" สิ้นสุด N ๑๕° ๓๘' ๖.๗๗" E ๑๐๐° ๔๐' ๑๙.๙๕" (ทบทวนแผนฯ ผ.๐๑-๑๑ ล.๑)	เพื่อขุดลอกคลองที่ตื้นเขินให้ระบายน้ำได้สะดวกและกักเก็บน้ำได้มากขึ้น	ขุดลอกคลองขนาดปากกว้าง ๑๒.๐๐ เมตร ก้นกว้าง ๓.๐๐ เมตร ลึก ๓.๐๐ เมตร ยาว ๓,๕๐๐ เมตร หรือมีปริมาตรดินขุดไม่น้อยกว่า ๖๖,๘๕๐ ลูกบาศก์เมตร รายละเอียดตามแบบที่อบจ.กำหนด	๒,๐๐๐,๐๐๐	๑,๐๐๐,๐๐๐	-	-	-	๑. จำนวนพื้นที่ทำการเกษตรที่ได้รับประโยชน์ ๒. ระดับความพึงพอใจของผู้ใช้บริการ	๑. ทำให้กักเก็บน้ำและระบายน้ำได้ดี ๒. พื้นที่การเกษตรที่ได้รับประโยชน์จำนวน ๙๐๐ ไร่ ตำบลไพศาลี ๒,๒๖๕ ครัวเรือน ตำบลวังซ้อย ๘๙๖ ครัวเรือน	กองช่าง

ก. ยุทธศาสตร์จังหวัดนครสวรรค์ที่ ๑ สร้างการเติบโตทางเศรษฐกิจด้วยแนวทางการพัฒนาแบบเมืองนครสวรรค์

ข. ยุทธศาสตร์การพัฒนาขององค์กรปกครองส่วนท้องถิ่นในเขตจังหวัดนครสวรรค์ที่ ๑ พัฒนาโครงสร้างพื้นฐาน

๑. ยุทธศาสตร์ การพัฒนาด้านโครงสร้างพื้นฐาน

กลยุทธ์ พัฒนาแหล่งน้ำเพื่อการเกษตร และอุปโภค - บริโภค

๑.๓ แผนงาน การเกษตร

ที่	โครงการ	วัตถุประสงค์	เป้าหมาย (ผลผลิตของโครงการ)	งบประมาณ					ตัวชี้วัด (KPI)	ผลที่คาดว่าจะได้รับ	หน่วยงาน ที่รับผิดชอบ หลัก
				๒๕๖๑ (บาท)	๒๕๖๒ (บาท)	๒๕๖๓ (บาท)	๒๕๖๔ (บาท)	๒๕๖๕ (บาท)			
๑๓	อ.ตากฟ้า ขุดลอกคลองพร้อมก่อสร้าง ท่อเหลี่ยม ค.ส.ล. หมู่ที่ ๘,๕ ตำบลพุนกยูง เชื่อมต่อ ตำบลอุดมธัญญา อำเภอตากฟ้า จังหวัดนครสวรรค์ เริ่มต้น N ๑๕° ๒๔' ๕๔.๕๐" E ๑๐๐°๒๕' ๒.๐๕" สิ้นสุด N ๑๕°๒๕' ๕๓.๐๙" E ๑๐๐°๒๕' ๐.๐๒" (ทบทวนแผนฯ ผ.๐๔-๘๓ ถ.๙)	เพื่อขุดลอกคลองที่ตื้นเขิน ให้ระบายน้ำได้สะดวกและ กักเก็บน้ำได้มากขึ้น	ช่วงที่ ๑ ขุดลอกคลองขนาดปากกว้าง ๒๕.๐๐ เมตร ก้นกว้าง ๑๑.๕๐ เมตร ลึก ๔.๕๐ เมตร ช่วงที่ ๒ ขุดลอกคลองขนาดปากกว้าง ๑๖.๐๐ เมตร ก้นกว้าง ๔.๐๐ เมตร ลึก ๔.๐๐ เมตร ความยาวรวม ๒,๐๐๐ เมตร หรือมีปริมาตรดินขุดรวมไม่น้อยกว่า ๒๓,๐๐๐ ลูกบาศก์เมตร พร้อมก่อสร้างท่อเหลี่ยม ค.ส.ล. ขนาด ๒-๒.๑x๒.๑x๘ เมตร จำนวน ๑ แห่ง รายละเอียดตามแบบที่ อบจ.กำหนด	๑,๐๐๐,๐๐๐	๑,๐๐๐,๐๐๐	-	-	-	๑. จำนวนพื้นที่ การเกษตรที่ได้รับ ประโยชน์ ๒. ระดับความ พึงพอใจของ ผู้ให้บริการ	๑. ทำให้กักเก็บน้ำ และระบายน้ำได้ดี ๒. พื้นที่การเกษตร ที่ได้รับประโยชน์ จำนวน ๗๕๐ ไร่ (จำนวนครัวเรือนที่ ได้รับประโยชน์ ต.พุนกยูง ๑,๐๕๘ ครัวเรือน ต.อุดมธัญญา ๒,๑๕๕ ครัวเรือน)	กองช่าง

ก. ยุทธศาสตร์จังหวัดนครสวรรค์ที่ ๑ สร้างการเติบโตทางเศรษฐกิจด้วยแนวทางการพัฒนาแบบเมืองนครสวรรค์

ข. ยุทธศาสตร์การพัฒนาขององค์กรปกครองส่วนท้องถิ่นในเขตจังหวัดนครสวรรค์ที่ ๑ พัฒนาโครงสร้างพื้นฐาน

๑. ยุทธศาสตร์ การพัฒนาด้านโครงสร้างพื้นฐาน

กลยุทธ์ พัฒนาแหล่งน้ำเพื่อการเกษตร และอุปโภค - บริโภค

๑.๓ แผนงาน การเกษตร

ที่	โครงการ	วัตถุประสงค์	เป้าหมาย (ผลผลิตของโครงการ)	งบประมาณ					ตัวชี้วัด (KPI)	ผลที่คาดว่าจะได้รับ	หน่วยงาน ที่รับผิดชอบ หลัก
				๒๕๖๑ (บาท)	๒๕๖๒ (บาท)	๒๕๖๓ (บาท)	๒๕๖๔ (บาท)	๒๕๖๕ (บาท)			
๑๔	ขุดลอกคลองพร้อมก่อสร้างฝายน้ำล้น หมู่ที่ ๗ ตำบลตากฟ้า เชื่อมต่อดำบลเขาชายธง อำเภอตากฟ้า จังหวัดนครสวรรค์ เริ่มต้น N ๑๕° ๒๐' ๓๓.๐๕" E ๑๐๐°๒๘' ๔๐.๒๔" สิ้นสุด N ๑๕°๑๙' ๒๒.๒๙" E ๑๐๐°๒๘' ๕๓.๔๔" (ทบทวนแผนฯ ผ.๐๔-๘๔ ล.๑๐)	เพื่อขุดลอกคลองที่ตื้นเขินให้ระบายน้ำได้สะดวกและกักเก็บน้ำได้มากขึ้น	ช่วงที่ ๑ ขุดลอกคลองขนาดปากกว้าง ๘.๐๐ เมตร ก้นกว้าง ๒.๕๐ เมตร ลึก ๓.๐๐ เมตร ช่วงที่ ๒ ขุดลอกคลองขนาดปากกว้าง ๑๒.๐๐ เมตร ก้นกว้าง ๒.๔๐ เมตร ลึก ๓.๒๐ เมตร ความยาวรวม ๒,๐๐๐ เมตร หรือมีปริมาตรดินขุดรวมไม่น้อยกว่า ๑๕,๐๐๐ ลูกบาศก์เมตร พร้อมก่อสร้างฝายน้ำล้น จำนวน ๑ แห่ง รายละเอียดตามแบบที่ อบจ.กำหนด	๑,๐๐๐,๐๐๐	๑,๐๐๐,๐๐๐	-	-	-	๑. จำนวนพื้นที่การเกษตรที่ได้รับประโยชน์ ๒. ระดับความพึงพอใจของผู้ใช้บริการ	๑. ทำให้กักเก็บน้ำและระบายน้ำได้ดี ๒. พื้นที่การเกษตรที่ได้รับประโยชน์ จำนวน ๑,๒๕๐ ไร่ (จำนวนครัวเรือนที่ได้รับประโยชน์ ต.ตากฟ้า ๖๓๗ ครัวเรือน ต.เขาชายธง ๗๐๒ ครัวเรือน)	กองช่าง

ก. ยุทธศาสตร์จังหวัดนครสวรรค์ที่ ๑ สร้างการเติบโตทางเศรษฐกิจด้วยแนวทางการพัฒนาแบบเมืองนครสวรรค์

ข. ยุทธศาสตร์การพัฒนาขององค์กรปกครองส่วนท้องถิ่นในเขตจังหวัดนครสวรรค์ที่ ๑ พัฒนาโครงสร้างพื้นฐาน

๑. ยุทธศาสตร์ การพัฒนาด้านโครงสร้างพื้นฐาน

กลยุทธ์ พัฒนาแหล่งน้ำเพื่อการเกษตร และอุปโภค - บริโภค

๑.๓ แผนงาน การเกษตร

ที่	โครงการ	วัตถุประสงค์	เป้าหมาย (ผลผลิตของโครงการ)	งบประมาณ					ตัวชี้วัด (KPI)	ผลที่คาดว่าจะได้รับ	หน่วยงาน ที่รับผิดชอบ หลัก
				๒๕๖๑ (บาท)	๒๕๖๒ (บาท)	๒๕๖๓ (บาท)	๒๕๖๔ (บาท)	๒๕๖๕ (บาท)			
๑๕	อ.แก้มเลียว ขุดลอกคลองพร้อมตาด คอนกรีต หมู่ที่ ๒ ตำบลแก้มเลียว เชื่อมต่อ ตำบลหนองเต่า อำเภอแก้มเลียว จังหวัดนครสวรรค์ (ช่วงที่ ๓) เริ่มต้น N ๑๕° ๕๑'๔๓.๒๐" E ๑๐๐°๕'๔๗.๕๐" สิ้นสุด N ๑๕°๕๑'๒๘.๘๑" E ๑๐๐°๕'๒๘.๓๔" (ทบทวนแผนฯ ผ.๐๔-๘๕ ล.๑๑)	เพื่อขุดลอกคลองที่ตื้นเขิน ให้ระบายน้ำได้สะดวกและ กักเก็บน้ำได้มากขึ้น	ขุดลอกคลองขนาดปากกว้าง ๘.๐๐ เมตร ก้นกว้าง ๐.๕๐ เมตร ลึก ๒.๕๐ เมตร ยาว ๖๘๐ เมตร หรือมี ปริมาตรดินขุดไม่น้อยกว่า ๒,๐๕๗ ลูกบาศก์เมตร พร้อมตาดคอนกรีต พื้นที่ ไม่น้อยกว่า ๖,๘๘๒ ตารางเมตร รายละเอียดตามแบบที่ อบจ.กำหนด	๒,๐๐๐,๐๐๐	-	-	-	-	๑. จำนวนพื้นที่ การเกษตรที่ได้รับ ประโยชน์ ๒. ระดับความ พึงพอใจของ ผู้ให้บริการ	๑. ทำให้กักเก็บน้ำ และระบายน้ำได้ดี ๒. พื้นที่การเกษตร ที่ได้รับประโยชน์ จำนวน ๒๑๒ ไร่ (จำนวนครัวเรือนที่ ได้รับประโยชน์ ต.แก้มเลียว ๑,๖๓๒ ครัวเรือน ต.หนองเต่า ๑,๘๒๗ ครัวเรือน)	กองช่าง

ก. ยุทธศาสตร์จังหวัดนครสวรรค์ที่ ๑ สร้างการเติบโตทางเศรษฐกิจด้วยแนวทางการพัฒนาแบบเมืองนครสวรรค์

ข. ยุทธศาสตร์การพัฒนาขององค์กรปกครองส่วนท้องถิ่นในเขตจังหวัดนครสวรรค์ที่ ๑ พัฒนาโครงสร้างพื้นฐาน

๑. ยุทธศาสตร์ การพัฒนาด้านโครงสร้างพื้นฐาน

กลยุทธ์ พัฒนาแหล่งน้ำเพื่อการเกษตร และอุปโภค - บริโภค

๑.๓ แผนงาน การเกษตร

ที่	โครงการ	วัตถุประสงค์	เป้าหมาย (ผลผลิตของโครงการ)	งบประมาณ					ตัวชี้วัด (KPI)	ผลที่คาดว่าจะได้รับ	หน่วยงาน ที่รับผิดชอบ หลัก
				๒๕๖๑ (บาท)	๒๕๖๒ (บาท)	๒๕๖๓ (บาท)	๒๕๖๔ (บาท)	๒๕๖๕ (บาท)			
๑๖	อ.พยุหะคีรี ขุดลอกคลอง หมู่ที่ ๒ ตำบลเขาทอง อำเภอพยุหะคีรี เชื่อมต่อ ตำบลหนองปลิง อำเภอเมืองนครสวรรค์ จังหวัดนครสวรรค์ เริ่มต้น N ๑๕° ๓๖'๒๙.๖๓" E ๑๐๐°๑๑' ๓๖.๔๓" สิ้นสุด N ๑๕°๓๕' ๔๕.๗๓" E ๑๐๐°๑๐' ๓๑.๐๔" (ทบทวนแผนฯ ผ.๐๔-๘๖ ถ.๒)	เพื่อขุดลอกคลองที่ตื้นเขิน ให้ระบายน้ำได้สะดวกและกักเก็บน้ำได้มากขึ้น	ขุดลอกคลองขนาดปากกว้าง ๒๐.๐๐ เมตร ก้นกว้าง ๙.๕๐ เมตร ลึก ๓.๕๐ เมตร ยาว ๔,๕๐๐ เมตร หรือมีปริมาตรดินขุดไม่น้อยกว่า ๑๒๘,๐๐๐ ลูกบาศก์เมตร รายละเอียดตามแบบที่อบจ.กำหนด	๑,๕๐๐,๐๐๐	๑,๐๐๐,๐๐๐	-	-	๒,๐๐๐,๐๐๐	๑. จำนวนพื้นที่การเกษตรที่ได้รับประโยชน์ ๒. ระดับความพึงพอใจของผู้ใช้บริการ	๑. ทำให้กักเก็บน้ำและระบายน้ำได้ดี ๒. พื้นที่การเกษตรที่ได้รับประโยชน์จำนวน ๑,๔๐๐ ไร่ (จำนวนครัวเรือนที่ได้รับประโยชน์ ต.เขาทอง ๒,๔๖๕ ครัวเรือน ต.หนองปลิง ๔,๓๖๓ ครัวเรือน)	กองช่าง

ก. ยุทธศาสตร์จังหวัดนครสวรรค์ที่ ๑ สร้างการเติบโตทางเศรษฐกิจด้วยแนวทางการพัฒนาแบบเมืองนครสวรรค์

ข. ยุทธศาสตร์การพัฒนาขององค์กรปกครองส่วนท้องถิ่นในเขตจังหวัดนครสวรรค์ที่ ๑ พัฒนาโครงสร้างพื้นฐาน

๑. ยุทธศาสตร์ การพัฒนาด้านโครงสร้างพื้นฐาน

กลยุทธ์ พัฒนาแหล่งน้ำเพื่อการเกษตร และอุปโภค - บริโภค

๑.๓ แผนงาน การเกษตร

ที่	โครงการ	วัตถุประสงค์	เป้าหมาย (ผลผลิตของโครงการ)	งบประมาณ					ตัวชี้วัด (KPI)	ผลที่คาดว่าจะได้รับ	หน่วยงาน ที่รับผิดชอบ หลัก
				๒๕๖๑ (บาท)	๒๕๖๒ (บาท)	๒๕๖๓ (บาท)	๒๕๖๔ (บาท)	๒๕๖๕ (บาท)			
๑๗	อ.ท่าตะโก ขุดลอกคลอง หมู่ที่ ๕ ตำบลสายลำโพง เชื่อมต่อตำบลวังใหญ่ อำเภอท่าตะโก จังหวัดนครสวรรค์ เริ่มต้น N ๑๕° ๔๙' ๐.๓๑" E ๑๐๐°๒๕' ๔๙.๓๙" สิ้นสุด N ๑๕°๔๘' ๔๙.๐๙" E ๑๐๐°๒๗' ๕๙.๓๖" (ทบทวนแผนฯ ผ.๐๔-๘๗ ธิ.๑๓)	เพื่อขุดลอกคลองที่ตื้นเขินให้ระบายน้ำได้สะดวกและกักเก็บน้ำได้มากขึ้น	ช่วงที่ ๑ ขุดลอกคลองขนาดปากกว้าง ๑๐.๐๐ เมตร ก้นกว้าง ๒.๕๐ เมตร ลึก ๒.๕๐ เมตร ช่วงที่ ๒ ขุดลอกคลองขนาดปากกว้าง ๑๔.๐๐ เมตร ก้นกว้าง ๒.๐๐ เมตร ลึก ๔.๐๐ เมตร ความยาวรวม ๒,๔๐๐ เมตร หรือมีปริมาตรดินขุดรวมไม่น้อยกว่า ๔๕,๐๓๕ ลูกบาศก์เมตร รายละเอียดตามแบบที่ อบจ.กำหนด	๑,๕๐๐,๐๐๐	-	-	-	-	๑. จำนวนพื้นที่การเกษตรที่ได้รับประโยชน์ ๒. ระดับความพึงพอใจของผู้ใช้บริการ	๑. ทำให้กักเก็บน้ำและระบายน้ำได้ดี ๒. พื้นที่การเกษตรที่ได้รับประโยชน์ จำนวน ๑,๘๐๐ ไร่ (จำนวนครัวเรือนที่ได้รับประโยชน์ ต.สายลำโพง ๒,๑๒๖ ครัวเรือน ต.วังใหญ่ ๕๙๓ ครัวเรือน)	กองช่าง

ก. ยุทธศาสตร์จังหวัดนครสวรรค์ที่ ๑ สร้างการเติบโตทางเศรษฐกิจด้วยแนวทางการพัฒนาแบบเมืองนครสวรรค์

ข. ยุทธศาสตร์การพัฒนาขององค์กรปกครองส่วนท้องถิ่นในเขตจังหวัดนครสวรรค์ที่ ๑ พัฒนาโครงสร้างพื้นฐาน

๑. ยุทธศาสตร์ การพัฒนาด้านโครงสร้างพื้นฐาน

กลยุทธ์ พัฒนาแหล่งน้ำเพื่อการเกษตร และอุปโภค - บริโภค

๑.๓ แผนงาน การเกษตร

ที่	โครงการ	วัตถุประสงค์	เป้าหมาย (ผลผลิตของโครงการ)	งบประมาณ					ตัวชี้วัด (KPI)	ผลที่คาดว่าจะได้รับ	หน่วยงาน ที่รับผิดชอบ หลัก
				๒๕๖๑ (บาท)	๒๕๖๒ (บาท)	๒๕๖๓ (บาท)	๒๕๖๔ (บาท)	๒๕๖๕ (บาท)			
๑๘	ขุดลอกคลอง หมู่ที่ ๑,๖ ตำบลพนมเศษ เชื่อมต่อดำบลวังใหญ่ อำเภอท่าตะโก จังหวัดนครสวรรค์ เริ่มต้น N ๑๕° ๔๑' ๔๘.๓๓" E ๑๐๐°๑๙' ๔๐.๘๓" สิ้นสุด N ๑๕° ๔๒' ๒๙.๘๐" E ๑๐๐°๒๐' ๑๔.๕๘" (ทบทวนแผนฯ ผ.๐๔-๘๘ ล.๖)	เพื่อขุดลอกคลองที่ตื้นเขินให้ระบายน้ำได้สะดวกและกักเก็บน้ำได้มากขึ้น	ขุดลอกคลองขนาดปากกว้าง ๓๕.๐๐ เมตร ก้นกว้าง ๑๔.๐๐ เมตร ลึก ๕.๐๐ เมตร ยาว ๒,๒๐๐ เมตร หรือมีปริมาตรดินขุดไม่น้อยกว่า ๘๔,๗๐๐ ลูกบาศก์เมตร รายละเอียดตามแบบที่อบจ.กำหนด	๑,๔๐๐,๐๐๐	๑,๖๐๐,๐๐๐	-	-	-	๑. จำนวนพื้นที่การเกษตรที่ได้รับประโยชน์ ๒. ระดับความพึงพอใจของผู้ใช้บริการ	๑. ทำให้กักเก็บน้ำและระบายน้ำได้ดี ๒. พื้นที่การเกษตรที่ได้รับประโยชน์ จำนวน ๑,๒๐๐ ไร่ (จำนวนครัวเรือนที่ได้รับประโยชน์ ต.พนมเศษ ๙๐๘ ครัวเรือน ต.วังใหญ่ ๕๙๓ ครัวเรือน)	กองช่าง

ก. ยุทธศาสตร์จังหวัดนครสวรรค์ที่ ๑ สร้างการเติบโตทางเศรษฐกิจด้วยแนวทางการพัฒนาแบบเมืองนครสวรรค์

ข. ยุทธศาสตร์การพัฒนาขององค์กรปกครองส่วนท้องถิ่นในเขตจังหวัดนครสวรรค์ที่ ๑ พัฒนาโครงสร้างพื้นฐาน

๑. ยุทธศาสตร์ การพัฒนาด้านโครงสร้างพื้นฐาน

กลยุทธ์ พัฒนาแหล่งน้ำเพื่อการเกษตร และอุปโภค - บริโภค

๑.๓ แผนงาน การเกษตร

ที่	โครงการ	วัตถุประสงค์	เป้าหมาย (ผลผลิตของโครงการ)	งบประมาณ					ตัวชี้วัด (KPI)	ผลที่คาดว่าจะได้รับ	หน่วยงาน ที่รับผิดชอบ หลัก
				๒๕๖๑ (บาท)	๒๕๖๒ (บาท)	๒๕๖๓ (บาท)	๒๕๖๔ (บาท)	๒๕๖๕ (บาท)			
๑๙	อ.หนองบัว ขุดลอกคลอง หมู่ที่ ๒, ๕ ตำบลห้วยแก้วใต้ เชื่อมต่อดำบลห้วยใหญ่ อำเภอหนองบัว จังหวัดนครสวรรค์ เริ่มต้น N ๑๕° ๕๐' ๑๗.๘๒" E ๑๐๐°๒๘' ๘.๓๓" สิ้นสุด N ๑๕° ๕๐' ๒๖.๗๑" E ๑๐๐°๒๖' ๑๑.๖๒" (ทบทวนแผนฯ ผ.๐๔-๘๙ ล.๑๕)	เพื่อขุดลอกคลองที่ตื้นเขินให้ระบายน้ำได้สะดวกและกักเก็บน้ำได้มากขึ้น	ช่วงที่ ๑ ขุดลอกคลองขนาดปากกว้าง ๑๕.๐๐ เมตร ก้นกว้าง ๖.๐๐ เมตร ลึก ๓.๐๐ เมตร ช่วงที่ ๒ ขุดลอกคลองขนาดปากกว้าง ๑๒.๐๐ เมตร ก้นกว้าง ๓.๐๐ เมตร ลึก ๓.๐๐ เมตร ความยาวรวม ๔,๘๐๐ เมตร หรือมีปริมาตรดินขุดรวมไม่น้อยกว่า ๕๕,๙๘๐ ลูกบาศก์เมตร รายละเอียดตามแบบที่ อบจ.กำหนด	๑,๐๐๐,๐๐๐	๑,๐๐๐,๐๐๐	-	-	-	๑. จำนวนพื้นที่การเกษตรที่ได้รับประโยชน์ ๒. ระดับความพึงพอใจของผู้ใช้บริการ	๑. ทำให้กักเก็บน้ำและระบายน้ำได้ดี ๒. พื้นที่การเกษตรที่ได้รับประโยชน์ จำนวน ๑,๘๐๐ ไร่ (จำนวนคร้วเรือนที่ได้รับประโยชน์ ต.ห้วยแก้วใต้ ๕๑๓ คร้วเรือน ต.ห้วยใหญ่ ๗๐๐ คร้วเรือน)	กองช่าง

ก. ยุทธศาสตร์จังหวัดนครสวรรค์ที่ ๑ สร้างการเติบโตทางเศรษฐกิจด้วยแนวทางการพัฒนาแบบเมืองนครสวรรค์

ข. ยุทธศาสตร์การพัฒนาขององค์กรปกครองส่วนท้องถิ่นในเขตจังหวัดนครสวรรค์ที่ ๑ พัฒนาโครงสร้างพื้นฐาน

๑. ยุทธศาสตร์ การพัฒนาด้านโครงสร้างพื้นฐาน

กลยุทธ์ พัฒนาแหล่งน้ำเพื่อการเกษตร และอุปโภค - บริโภค

๑.๓ แผนงาน การเกษตร

ที่	โครงการ	วัตถุประสงค์	เป้าหมาย (ผลผลิตของโครงการ)	งบประมาณ					ตัวชี้วัด (KPI)	ผลที่คาดว่าจะได้รับ	หน่วยงาน ที่รับผิดชอบ หลัก
				๒๕๖๑ (บาท)	๒๕๖๒ (บาท)	๒๕๖๓ (บาท)	๒๕๖๔ (บาท)	๒๕๖๕ (บาท)			
๒๐	ขุดลอกคลองพร้อมก่อสร้างฝายน้ำล้น หมู่ที่ ๕ ตำบลวังบ่อ อำเภอนองบัว เชื่อมต่อตำบลวังน้ำลาด อำเภอโศก จังหวัดนครสวรรค์ เริ่มต้น N ๑๕° ๔๕' ๘.๕๑" E ๑๐๐°๓๗' ๓๖.๙๕" สิ้นสุด N ๑๕°๔๔' ๔๔.๒๘" E ๑๐๐°๓๙' ๔๕.๖๑" (ทบทวนแผนฯ ผ.๐๔-๙๐ ล.๑๖)	เพื่อขุดลอกคลองที่ตื้นเขินให้ระบายน้ำได้สะดวกและกักเก็บน้ำได้มากขึ้น	ขุดลอกคลองขนาดปากกว้าง ๑๐.๐๐ เมตร ก้นกว้าง ๒.๕๐ เมตร ลึก ๒.๕๐ เมตร ยาว ๔,๓๒๐ เมตร หรือมีปริมาตรดินขุดไม่น้อยกว่า ๔๘,๔๑๐ ลูกบาศก์เมตร พร้อมก่อสร้างฝายน้ำล้น จำนวน ๒ แห่ง และลงลูกรังคันคลอง ระยะทาง ๔,๐๐๐ เมตร กว้าง ๓.๐๐ เมตร หรือมีพื้นที่ไม่น้อยกว่า ๑๒,๐๐๐ ตารางเมตร รายละเอียดตามแบบที่ อบจ.กำหนด	๒,๖๐๐,๐๐๐	-	-	-	-	๑. จำนวนพื้นที่การเกษตรที่ได้รับประโยชน์ ๒. ระดับความพึงพอใจของผู้ใช้บริการ	๑. ทำให้กักเก็บน้ำและระบายน้ำได้ดี ๒. พื้นที่การเกษตรที่ได้รับประโยชน์ จำนวน ๑,๔๐๐ ไร่ (จำนวนครัวเรือนที่ได้รับประโยชน์ ต.วังบ่อ ๑,๙๘๖ ครัวเรือน, ต.วังน้ำลาด ๖๐๐ ครัวเรือน)	กองช่าง

ก. ยุทธศาสตร์จังหวัดนครสวรรค์ที่ ๑ สร้างการเติบโตทางเศรษฐกิจด้วยแนวทางการพัฒนาแบบเมืองนครสวรรค์

ข. ยุทธศาสตร์การพัฒนาขององค์กรปกครองส่วนท้องถิ่นในเขตจังหวัดนครสวรรค์ที่ ๑ พัฒนาโครงสร้างพื้นฐาน

๑. ยุทธศาสตร์ การพัฒนาด้านโครงสร้างพื้นฐาน

กลยุทธ์ พัฒนาแหล่งน้ำเพื่อการเกษตร และอุปโภค - บริโภค

๑.๓ แผนงาน การเกษตร

ที่	โครงการ	วัตถุประสงค์	เป้าหมาย (ผลผลิตของโครงการ)	งบประมาณ					ตัวชี้วัด (KPI)	ผลที่คาดว่าจะได้รับ	หน่วยงาน ที่รับผิดชอบ หลัก
				๒๕๖๑ (บาท)	๒๕๖๒ (บาท)	๒๕๖๓ (บาท)	๒๕๖๔ (บาท)	๒๕๖๕ (บาท)			
๒๑	ขุดลอกอ่างเก็บน้ำ หมู่ที่ ๑ ตำบลห้วยใหญ่ อำเภอหนองบัว จังหวัดนครสวรรค์ เริ่มต้น N ๑๕° ๕๒' ๖.๓๒" E ๑๐๐°๒๗' ๑๑.๖๕" (ทบทวนแผนฯ ผ.๐๔-๙๑ ล.๑๓)	เพื่อขุดลอกคลองที่ต้นเขินให้ระบายน้ำได้สะดวกและกักเก็บน้ำได้มากขึ้น	ขุดลอกอ่างเก็บน้ำ ให้มีขนาดพื้นที่ปากบน ๑๕,๓๐๐ ตารางเมตร ลึก ๓.๐๐ เมตร หรือมีปริมาตรดินขุดไม่น้อยกว่า ๔๙,๕๕๐ ลูกบาศก์เมตร รายละเอียดตามแบบที่ อบจ.กำหนด	๒,๐๐๐,๐๐๐	-	-	-	-	๑. จำนวนพื้นที่การเกษตรที่ได้รับประโยชน์ ๒. ระดับความพึงพอใจของผู้ใช้บริการ	๑. ทำให้กักเก็บน้ำและระบายน้ำได้ดี ๒. พื้นที่การเกษตรที่ได้รับประโยชน์ จำนวน ๑,๒๐๐ ไร่ (จำนวนคร้วเรือนที่ได้รับประโยชน์ ๑,๐๐๐ คร้วเรือน)	กองช่าง
๒๒	ขุดลอกคลอง หมู่ที่ ๕,๔ ตำบลห้วยแก้วเหนือ เชื่อมต่อดำบลห้วยใหญ่ อำเภอหนองบัว จังหวัดนครสวรรค์ เริ่มต้น N ๑๕° ๕๓' ๒๒.๗๕" E ๑๐๐°๒๙' ๓๒.๕๑" ลึกลงสุด N ๑๕° ๕๓' ๖.๖๕" E ๑๐๐°๒๖' ๒๕.๗๑" (ทบทวนแผนฯ ผ.๐๔-๙๒ ล.๑๘)	เพื่อขุดลอกคลองที่ต้นเขินให้ระบายน้ำได้สะดวกและกักเก็บน้ำได้มากขึ้น	ขุดลอกคลองขนาดปากกว้าง ๘.๐๐ เมตร ก้นกว้าง ๒.๐๐ เมตร ลึก ๒.๐๐ เมตร ยาว ๗,๐๐๐ เมตร หรือมีปริมาตรดินขุดไม่น้อยกว่า ๓๘,๕๐๐ ลูกบาศก์เมตร รายละเอียดตามแบบที่ อบจ.กำหนด	๑,๐๐๐,๐๐๐	๑,๐๐๐,๐๐๐	-	-	-	๑. จำนวนพื้นที่การเกษตรที่ได้รับประโยชน์ ๒. ระดับความพึงพอใจของผู้ใช้บริการ	๑. ทำให้กักเก็บน้ำและระบายน้ำได้ดี ๒. พื้นที่การเกษตรที่ได้รับประโยชน์ จำนวน ๒,๐๐๐ ไร่ (จำนวนคร้วเรือนที่ได้รับประโยชน์ ต.ห้วยแก้วเหนือ ๗๔๓ คร้วเรือน ต.ห้วยใหญ่ ๗๖๐ คร้วเรือน)	กองช่าง

ก. ยุทธศาสตร์จังหวัดนครสวรรค์ที่ ๑ สร้างการเติบโตทางเศรษฐกิจด้วยแนวทางการพัฒนาแบบเมืองนครสวรรค์

ข. ยุทธศาสตร์การพัฒนาขององค์กรปกครองส่วนท้องถิ่นในเขตจังหวัดนครสวรรค์ที่ ๑ พัฒนาโครงสร้างพื้นฐาน

๑. ยุทธศาสตร์ การพัฒนาด้านโครงสร้างพื้นฐาน

กลยุทธ์ พัฒนาแหล่งน้ำเพื่อการเกษตร และอุปโภค - บริโภค

๑.๓ แผนงาน การเกษตร

ที่	โครงการ	วัตถุประสงค์	เป้าหมาย (ผลผลิตของโครงการ)	งบประมาณ					ตัวชี้วัด (KPI)	ผลที่คาดว่าจะได้รับ	หน่วยงาน ที่รับผิดชอบ หลัก
				๒๕๖๑ (บาท)	๒๕๖๒ (บาท)	๒๕๖๓ (บาท)	๒๕๖๔ (บาท)	๒๕๖๕ (บาท)			
๒๓	ขุดลอกคลอง หมู่ที่ ๔,๖ ตำบลห้วยร่วม อำเภอหนองบัว เชื่อมต่อ ตำบลหนองกระเจา อำเภอชุมแสง จังหวัดนครสวรรค์ เริ่มต้น N ๑๕° ๕๕' ๔๙.๔๕" E ๑๐๐°๓๑' ๖.๑๑" สิ้นสุด N ๑๕° ๕๕' ๔๔.๖๐" E ๑๐๐°๒๗' ๑๙.๐๔" (ทบทวนแผนฯ ผ.๐๔-๙๓ ถ.๑๙)	เพื่อขุดลอกคลองที่ตื้นเขิน ให้ระบายน้ำได้สะดวกและกักเก็บน้ำได้มากขึ้น	ขุดลอกคลองขนาดปากกว้าง ๑๒.๐๐ เมตร ก้นกว้าง ๓.๐๐ เมตร ลึก ๓.๐๐ เมตร ยาว ๗,๐๐๐ เมตร หรือมี ปริมาตรดินขุดไม่น้อยกว่า ๑๑๐,๒๕๐ ลูกบาศก์เมตร รายละเอียดตามแบบที่ อบจ.กำหนด	๒,๔๐๐,๐๐๐	๑,๖๐๐,๐๐๐	-	-	-	๑. จำนวนพื้นที่ การเกษตรที่ได้รับ ประโยชน์ ๒. ระดับความพึงพอใจของ ผู้ใช้บริการ	๑. ทำให้กักเก็บน้ำ และระบายน้ำได้ดี ๒. พื้นที่การเกษตร ที่ได้รับประโยชน์ จำนวน ๒,๖๐๐ ไร่ (จำนวนครัวเรือน ที่ได้รับประโยชน์ ต.ห้วยร่วม ๖๕๑ ครัวเรือน ต.หนองกระเจา ๑,๑๘๘ ครัวเรือน)	กองช่าง

ก. ยุทธศาสตร์จังหวัดนครสวรรค์ที่ ๑ สร้างการเติบโตทางเศรษฐกิจด้วยแนวทางการพัฒนาแบบเมืองนครสวรรค์

ข. ยุทธศาสตร์การพัฒนาขององค์กรปกครองส่วนท้องถิ่นในเขตจังหวัดนครสวรรค์ที่ ๑ พัฒนาโครงสร้างพื้นฐาน

๑. ยุทธศาสตร์ การพัฒนาด้านโครงสร้างพื้นฐาน

กลยุทธ์ พัฒนาแหล่งน้ำเพื่อการเกษตร และอุปโภค - บริโภค

๑.๓ แผนงาน การเกษตร

ที่	โครงการ	วัตถุประสงค์	เป้าหมาย (ผลผลิตของโครงการ)	งบประมาณ					ตัวชี้วัด (KPI)	ผลที่คาดว่าจะได้รับ	หน่วยงาน ที่รับผิดชอบ หลัก
				๒๕๖๑ (บาท)	๒๕๖๒ (บาท)	๒๕๖๓ (บาท)	๒๕๖๔ (บาท)	๒๕๖๕ (บาท)			
๒๔	ขุดลอกคลอง หมู่ที่ ๖,๙ ตำบลห้วยร่วม เชื่อมต่อบ้านห้วยถั่วเหนือ อำเภอหนองบัว จังหวัดนครสวรรค์ เริ่มต้น N ๑๕° ๕๕' ๕๓.๙๑" E ๑๐๐°๒๙' ๔๕.๕๘" สิ้นสุด N ๑๕°๕๓' ๒๒.๙๙" E ๑๐๐°๒๙' ๐.๗๕" (ทบทวนแผนฯ ผ.๐๔-๙๔ ล.๒๐)	เพื่อขุดลอกคลองที่ตื้นเขินให้ระบายน้ำได้สะดวกและกักเก็บน้ำได้มากขึ้น	ขุดลอกคลองขนาดปากกว้าง ๑๒.๐๐ เมตร ก้นกว้าง ๓.๐๐ เมตร ลึก ๓.๐๐ เมตร ยาว ๔,๙๐๐ เมตร หรือมีปริมาตรดินขุดไม่น้อยกว่า ๙๐,๑๖๐ ลูกบาศก์เมตร รายละเอียดตามแบบที่อบจ.กำหนด	๒,๔๐๐,๐๐๐	๑,๐๐๐,๐๐๐	-	-	-	๑. จำนวนพื้นที่การเกษตรที่ได้รับประโยชน์ ๒. ระดับความพึงพอใจของผู้ใช้บริการ	๑. ทำให้กักเก็บน้ำและระบายน้ำได้ดี ๒. พื้นที่การเกษตรที่ได้รับประโยชน์ จำนวน ๑,๕๐๐ ไร่ (จำนวนครัวเรือนที่ได้รับประโยชน์ ต.ห้วยร่วม ๖๕๑ ครัวเรือน ต.ห้วยถั่วเหนือ ๗๔๓ ครัวเรือน)	กองช่าง

ก. ยุทธศาสตร์จังหวัดนครสวรรค์ที่ ๑ สร้างการเติบโตทางเศรษฐกิจด้วยแนวทางการพัฒนาแบบเมืองนครสวรรค์

ข. ยุทธศาสตร์การพัฒนาขององค์กรปกครองส่วนท้องถิ่นในเขตจังหวัดนครสวรรค์ที่ ๑ พัฒนาโครงสร้างพื้นฐาน

๑. ยุทธศาสตร์ การพัฒนาด้านโครงสร้างพื้นฐาน

กลยุทธ์ พัฒนาแหล่งน้ำเพื่อการเกษตร และอุปโภค - บริโภค

๑.๓ แผนงาน การเกษตร

ที่	โครงการ	วัตถุประสงค์	เป้าหมาย (ผลผลิตของโครงการ)	งบประมาณ					ตัวชี้วัด (KPI)	ผลที่คาดว่าจะได้รับ	หน่วยงาน ที่รับผิดชอบ หลัก
				๒๕๖๑ (บาท)	๒๕๖๒ (บาท)	๒๕๖๓ (บาท)	๒๕๖๔ (บาท)	๒๕๖๕ (บาท)			
๒๕	ขุดลอกคลองพร้อมก่อสร้าง อาคารระบายน้ำ หมู่ที่ ๑๑,๘,๙,๗ ตำบลหนองกลับ เชื่อมต่อ ตำบลห้วยร่วม อำเภอหนองบัว จังหวัดนครสวรรค์ เริ่มต้น N ๑๕° ๕๔' ๓๘.๒๔" E ๑๐๐°๓๔' ๔๔.๐๗" สิ้นสุด N ๑๕° ๕๕' ๕๕.๘๒" E ๑๐๐°๓๔' ๑๗.๒๓" (ทบทวนแผนฯ ๗.๐๔-๙๕ ล.๒๑)	เพื่อขุดลอกคลองที่ตื้นเขิน ให้ระบายน้ำได้สะดวกและ กักเก็บน้ำได้มากขึ้น	ช่วงที่ ๑ ขุดลอกคลองขนาดปากกว้าง ๕.๕๐ เมตร ก้นกว้าง ๑.๐๐ เมตร ลึก ๑.๕๐ เมตร พร้อมก่อสร้าง อาคารระบายน้ำ จำนวน ๗ แห่ง ช่วงที่ ๒ ขุดลอกคลองขนาดปากกว้าง ๑๒.๐๐ เมตร ก้นกว้าง ๓.๐๐ เมตร ลึก ๓.๐๐ เมตร ความยาวรวม ๗,๗๐๐ เมตร หรือมีปริมาตรดินขุดรวมไม่น้อยกว่า ๕๖,๔๓๐ ลูกบาศก์เมตร รายละเอียดตามแบบที่ อบจ.กำหนด	๑,๐๐๐,๐๐๐	๑,๕๐๐,๐๐๐	-	-	๓,๐๐๐,๐๐๐	๑. จำนวนพื้นที่ การเกษตรที่ได้รับ ประโยชน์ ๒. ระดับความ พึงพอใจของ ผู้ใช้บริการ	๑. ทำให้กักเก็บน้ำ และระบายน้ำได้ดี ๒. พื้นที่การเกษตร ที่ได้รับประโยชน์ จำนวน ๒,๔๐๐ ไร่ (จำนวนครัวเรือนที่ ได้รับประโยชน์ ต.หนองกลับ ๒,๗๙๐ ครัวเรือน ต.ห้วยร่วม ๖๕๑ ครัวเรือน)	กองช่าง

ก. ยุทธศาสตร์จังหวัดนครสวรรค์ที่ ๑ สร้างการเติบโตทางเศรษฐกิจด้วยแนวทางการพัฒนาแบบเมืองนครสวรรค์

ข. ยุทธศาสตร์การพัฒนาขององค์กรปกครองส่วนท้องถิ่นในเขตจังหวัดนครสวรรค์ที่ ๑ พัฒนาโครงสร้างพื้นฐาน

๑. ยุทธศาสตร์ การพัฒนาด้านโครงสร้างพื้นฐาน

กลยุทธ์ พัฒนาแหล่งน้ำเพื่อการเกษตร และอุปโภค - บริโภค

๑.๓ แผนงาน การเกษตร

ที่	โครงการ	วัตถุประสงค์	เป้าหมาย (ผลผลิตของโครงการ)	งบประมาณ					ตัวชี้วัด (KPI)	ผลที่คาดว่าจะได้รับ	หน่วยงาน ที่รับผิดชอบ หลัก
				๒๕๖๑ (บาท)	๒๕๖๒ (บาท)	๒๕๖๓ (บาท)	๒๕๖๔ (บาท)	๒๕๖๕ (บาท)			
๒๖	อ.แม่วงก์ ขุดลอกอ่างเก็บน้ำ หมู่ที่ ๕ ตำบลวังซ่าน อำเภอแม่วงก์ จังหวัดนครสวรรค์ เริ่มต้น N ๑๕° ๕๑' ๘.๘๗" E ๙๙° ๓๕' ๑๐.๐๕" (ทบทวนแผนฯ ผ.๐๔-๙๖ ล.๒๒)	เพื่อขุดลอกคลองที่ต้นเขิน ให้ระบายน้ำได้สะดวกและกักเก็บน้ำได้มากขึ้น	ขุดลอกอ่างเก็บน้ำ ให้มีขนาดพื้นที่ปากบ้น ๑๔๐,๐๐๐ ตารางเมตร ลึก ๒.๕๐ เมตร หรือมีปริมาตรดินขุดไม่น้อยกว่า ๓๕๐,๐๐๐ ลูกบาศก์เมตร รายละเอียดตามแบบที่ อบจ.กำหนด	๓,๐๐๐,๐๐๐	-	-	๓,๐๐๐,๐๐๐	๓,๐๐๐,๐๐๐	๑. จำนวนพื้นที่การเกษตรที่ได้รับประโยชน์ ๒. ระดับความพึงพอใจของผู้ใช้บริการ	๑. ทำให้กักเก็บน้ำและระบายน้ำได้ดี ๒. พื้นที่การเกษตรที่ได้รับประโยชน์ จำนวน ๕๐๐ ไร่ (จำนวนครัวเรือนที่ได้รับประโยชน์ ๒,๓๐๖ ครัวเรือน)	กองช่าง

ก. ยุทธศาสตร์จังหวัดนครสวรรค์ที่ ๑ สร้างการเติบโตทางเศรษฐกิจด้วยแนวทางการพัฒนาแบบเมืองนครสวรรค์

ข. ยุทธศาสตร์การพัฒนาขององค์กรปกครองส่วนท้องถิ่นในเขตจังหวัดนครสวรรค์ที่ ๑ พัฒนาโครงสร้างพื้นฐาน

๑. ยุทธศาสตร์ การพัฒนาด้านโครงสร้างพื้นฐาน

กลยุทธ์ พัฒนาแหล่งน้ำเพื่อการเกษตร และอุปโภค - บริโภค

๑.๓ แผนงาน การเกษตร

ที่	โครงการ	วัตถุประสงค์	เป้าหมาย (ผลผลิตของโครงการ)	งบประมาณ					ตัวชี้วัด (KPI)	ผลที่คาดว่าจะได้รับ	หน่วยงาน ที่รับผิดชอบ หลัก
				๒๕๖๑ (บาท)	๒๕๖๒ (บาท)	๒๕๖๓ (บาท)	๒๕๖๔ (บาท)	๒๕๖๕ (บาท)			
๒๗	ขุดลอกคลองพร้อมก่อสร้างฝายน้ำล้น หมู่ที่ ๖ ตำบลเขาชนกัน เชื่อมต่อตำบลวังชาน อำเภอแม่วงก์ จังหวัดนครสวรรค์ เริ่มต้น N ๑๕° ๕' ๒" ๔๘.๒๘" E ๙๙° ๓๒' ๘.๐๒" สิ้นสุด N ๑๕° ๕' ๑" ๗.๕๒" E ๙๙° ๓๔' ๔๕.๒๔" (ทบทวนแผนฯ ผ.๐๔-๙๗ ล.๒๓)	เพื่อขุดลอกคลองที่ตื้นเขินให้ระบายน้ำได้สะดวกและกักเก็บน้ำได้มากขึ้น	ช่วงที่ ๑ ขุดลอกคลองขนาดปากกว้าง ๑๗.๐๐ เมตร ก้นกว้าง ๕.๐๐ เมตร ลึก ๔.๐๐ เมตร พร้อมก่อสร้างฝายน้ำล้น ช่วงที่ ๒ ขุดลอกคลองขนาดปากกว้าง ๑๒.๕๐ เมตร ก้นกว้าง ๒.๐๐ เมตร ลึก ๓.๕๐ เมตร ความยาวรวม ๗,๘๐๐ เมตร หรือมีปริมาตรดินขุดรวมไม่น้อยกว่า ๑๒๐,๐๐๐ ลูกบาศก์เมตร พร้อมก่อสร้างฝายน้ำล้น จำนวน ๒ แห่ง รายละเอียดตามแบบที่ อบจ.กำหนด	๓,๐๐๐,๐๐๐	-	-	-	-	๑. จำนวนพื้นที่การเกษตรที่ได้รับประโยชน์ ๒. ระดับความพึงพอใจของผู้ใช้บริการ	๑. ทำให้กักเก็บน้ำและระบายน้ำได้ดี ๒. พื้นที่การเกษตรที่ได้รับประโยชน์ จำนวน ๒,๔๐๐ ไร่ (จำนวนครัวเรือนที่ได้รับประโยชน์ ต.เขาชนกัน ๒,๐๗๑ ครัวเรือน ต.วังชาน ๒,๓๐๖ ครัวเรือน)	กองช่าง

ก. ยุทธศาสตร์จังหวัดนครสวรรค์ที่ ๑ สร้างการเติบโตทางเศรษฐกิจด้วยแนวทางการพัฒนาแบบเมืองนครสวรรค์

ข. ยุทธศาสตร์การพัฒนาขององค์กรปกครองส่วนท้องถิ่นในเขตจังหวัดนครสวรรค์ที่ ๑ พัฒนาโครงสร้างพื้นฐาน

๑. ยุทธศาสตร์ การพัฒนาด้านโครงสร้างพื้นฐาน

กลยุทธ์ พัฒนาแหล่งน้ำเพื่อการเกษตร และอุปโภค - บริโภค

๑.๓ แผนงาน การเกษตร

ที่	โครงการ	วัตถุประสงค์	เป้าหมาย (ผลผลิตของโครงการ)	งบประมาณ					ตัวชี้วัด (KPI)	ผลที่คาดว่าจะได้รับ	หน่วยงาน ที่รับผิดชอบ หลัก
				๒๕๖๑ (บาท)	๒๕๖๒ (บาท)	๒๕๖๓ (บาท)	๒๕๖๔ (บาท)	๒๕๖๕ (บาท)			
๒๘	<p>อ.ชุมตาบง</p> <p>ขุดลอกคลอง หมู่ที่ ๑ ตำบลชุมตาบง อำเภอชุมตาบง จังหวัดนครสวรรค์ เชื่อมต่อ ตำบลไม้เขี้ยว อำเภอสว่างอารมณ์ จังหวัดนครสวรรค์ (ช่วงที่ ๒) เริ่มต้น N ๑๕° ๓๙' ๐.๑๕" E ๙๙° ๓๙' ๓๗.๔๐" สิ้นสุด N ๑๕° ๓๘' ๓๙.๘๔" E ๙๙° ๓๘' ๔๓.๕๐" (ทบทวนแผนฯ ผ.๐๔-๙๘ ล.๒๔)</p>	<p>เพื่อขุดลอกคลองที่ตื้นเขิน ให้ระบายน้ำได้สะดวกและกักเก็บน้ำได้มากขึ้น</p>	<p>ขุดลอกคลองขนาดปากกว้าง ๒๕.๐๐ เมตร ก้นกว้าง ๑๖.๐๐ เมตร ลึก ๓.๐๐ เมตร ยาว ๑,๙๐๐ เมตร หรือมีปริมาตรดินขุดไม่น้อยกว่า ๓๓,๗๒๕ ลูกบาศก์เมตร รายละเอียดตามแบบที่ อบจ.กำหนด</p>	๑,๓๐๐,๐๐๐	-	-	๒,๐๐๐,๐๐๐	๑,๐๓๖,๐๐๐	<p>๑. จำนวนพื้นที่การเกษตรที่ได้รับประโยชน์</p> <p>๒. ระดับความพึงพอใจของผู้ใช้บริการ</p>	<p>๑. ทำให้กักเก็บน้ำและระบายน้ำได้ดี</p> <p>๒. พื้นที่การเกษตรที่ได้รับประโยชน์ จำนวน ๖๐๐ ไร่ (จำนวนครัวเรือนที่ได้รับประโยชน์ ต.ชุมตาบง ๒,๑๓๑ ครัวเรือน)</p>	กองช่าง

ก. ยุทธศาสตร์จังหวัดนครสวรรค์ที่ ๑ สร้างการเติบโตทางเศรษฐกิจด้วยแนวทางการพัฒนาแบบเมืองนครสวรรค์

ข. ยุทธศาสตร์การพัฒนาขององค์กรปกครองส่วนท้องถิ่นในเขตจังหวัดนครสวรรค์ที่ ๑ พัฒนาโครงสร้างพื้นฐาน

๑. ยุทธศาสตร์ การพัฒนาด้านโครงสร้างพื้นฐาน

กลยุทธ์ พัฒนาแหล่งน้ำเพื่อการเกษตร และอุปโภค - บริโภค

๑.๓ แผนงาน การเกษตร

ที่	โครงการ	วัตถุประสงค์	เป้าหมาย (ผลผลิตของโครงการ)	งบประมาณ					ตัวชี้วัด (KPI)	ผลที่คาดว่าจะได้รับ	หน่วยงาน ที่รับผิดชอบ หลัก
				๒๕๖๑ (บาท)	๒๕๖๒ (บาท)	๒๕๖๓ (บาท)	๒๕๖๔ (บาท)	๒๕๖๕ (บาท)			
๒๙	ขุดลอกคลอง หมู่ที่ ๑๑ ตำบลปางสวรรค์ อำเภอชุมตาบง เชื่อมต่อดำบลแม่เลย์ อำเภอแม่วงก์ จังหวัดนครสวรรค์ เริ่มต้น N ๑๕° ๔๓' ๕๗.๙๖" E ๙๙° ๒๘' ๒๘.๔๙" สิ้นสุด N ๑๕° ๔๕' ๑๗.๔๔" E ๙๙° ๒๘' ๔.๕๔" (ทบทวนแผนฯ ผ.๐๔-๙๙ ล.๒๕)	เพื่อขุดลอกคลองที่ตื้นเขินให้ระบายน้ำได้สะดวกและกักเก็บน้ำได้มากขึ้น	ขุดลอกคลองขนาดปากกว้าง ๑๑.๐๐ เมตร ก้นกว้าง ๒.๐๐ เมตร ลึก ๓.๐๐ เมตร ยาว ๔,๖๐๐ เมตร หรือมีปริมาตรดินขุดไม่น้อยกว่า ๓๔,๐๐๐ ลูกบาศก์เมตร รายละเอียดตามแบบที่อบจ.กำหนด	๑,๐๐๐,๐๐๐	๑,๐๐๐,๐๐๐	-	-	-	๑. จำนวนพื้นที่การเกษตรที่ได้รับประโยชน์ ๒. ระดับความพึงพอใจของผู้ใช้บริการ	๑. ทำให้กักเก็บน้ำและระบายน้ำได้ดี ๒. พื้นที่การเกษตรที่ได้รับประโยชน์ จำนวน ๑,๔๐๐ ไร่ (จำนวนครัวเรือนที่ได้รับประโยชน์ ต.ปางสวรรค์ ๑,๕๘๗ ครัวเรือน ต.แม่เลย์ ๓,๕๙๕ ครัวเรือน)	กองช่าง

ก. ยุทธศาสตร์จังหวัดนครสวรรค์ที่ ๑ สร้างการเติบโตทางเศรษฐกิจด้วยแนวทางการพัฒนาแบบเมืองนครสวรรค์

ข. ยุทธศาสตร์การพัฒนาขององค์กรปกครองส่วนท้องถิ่นในเขตจังหวัดนครสวรรค์ที่ ๑ พัฒนาโครงสร้างพื้นฐาน

๑. ยุทธศาสตร์ การพัฒนาด้านโครงสร้างพื้นฐาน

กลยุทธ์ พัฒนาแหล่งน้ำเพื่อการเกษตร และอุปโภค - บริโภค

๑.๓ แผนงาน การเกษตร

ที่	โครงการ	วัตถุประสงค์	เป้าหมาย (ผลผลิตของโครงการ)	งบประมาณ					ตัวชี้วัด (KPI)	ผลที่คาดว่าจะได้รับ	หน่วยงาน ที่รับผิดชอบ หลัก
				๒๕๖๑ (บาท)	๒๕๖๒ (บาท)	๒๕๖๓ (บาท)	๒๕๖๔ (บาท)	๒๕๖๕ (บาท)			
๓๐	อ.ชุมแสง ขุดลอกคลองพร้อมก่อสร้าง ท่อลอดเหลี่ยม ค.ส.ล. หมู่ที่ ๖,๘ ตำบลโคกหม้อ เชื่อมต่อ ตำบลบางเคียน อำเภอชุมแสง จังหวัดนครสวรรค์ เริ่มต้น N ๑๕° ๔๙' ๙.๘๒" E ๑๐๐°๑๓' ๓๕.๒๔" สิ้นสุด N ๑๕°๔๙' ๑๑.๑๓" E ๑๐๐° ๑๓' ๓๑.๐๑" (ทบทวนแผนฯ ผ.๐๔-๑๐๐ ล.๒๖)	เพื่อขุดลอกคลองที่ตื้นเขิน ให้ระบายน้ำได้สะดวกและ กักเก็บน้ำได้มากขึ้น	ขุดลอกคลองขนาดปากกว้าง ๑๑๕ เมตร ก้นกว้าง ๙๑ เมตร ลึก ๖.๐๐ เมตร ยาว ๑๐๐ เมตร หรือมี ปริมาตรดินขุดไม่น้อยกว่า ๑๔,๓๐๐ ลูกบาศก์เมตร พร้อมก่อสร้างท่อเหลี่ยม ค.ส.ล. พร้อมประตู ขนาด ๒-๑.๘x๑.๘ เมตร รายละเอียดตามแบบที่ อบจ.กำหนด	๑,๐๐๐,๐๐๐	-	-	-	-	๑. จำนวนพื้นที่ การเกษตรที่ได้รับ ประโยชน์ ๒. ระดับความ พึงพอใจของ ผู้ให้บริการ	๑. ทำให้กักเก็บน้ำ และระบายน้ำได้ดี ๒. พื้นที่การเกษตร ที่ได้รับประโยชน์ (จำนวนครัวเรือนที่ ได้รับประโยชน์ ต.โคกหม้อ ๑,๐๙๖ ครัวเรือน ต.บางเคียน ๑,๔๒๘ ครัวเรือน)	กองช่าง

ก. ยุทธศาสตร์จังหวัดนครสวรรค์ที่ ๑ สร้างการเติบโตทางเศรษฐกิจด้วยแนวทางการพัฒนาแบบเมืองนครสวรรค์

ข. ยุทธศาสตร์การพัฒนาขององค์กรปกครองส่วนท้องถิ่นในเขตจังหวัดนครสวรรค์ที่ ๑ พัฒนาโครงสร้างพื้นฐาน

๑. ยุทธศาสตร์ การพัฒนาด้านโครงสร้างพื้นฐาน

กลยุทธ์ พัฒนาแหล่งน้ำเพื่อการเกษตร และอุปโภค - บริโภค

๑.๓ แผนงาน การเกษตร

ที่	โครงการ	วัตถุประสงค์	เป้าหมาย (ผลผลิตของโครงการ)	งบประมาณ					ตัวชี้วัด (KPI)	ผลที่คาดว่าจะได้รับ	หน่วยงาน ที่รับผิดชอบ หลัก
				๒๕๖๑ (บาท)	๒๕๖๒ (บาท)	๒๕๖๓ (บาท)	๒๕๖๔ (บาท)	๒๕๖๕ (บาท)			
๓๑	ก่อสร้างคลองตาดคอนกรีต หมู่ที่ ๒ ตำบลสระแก้ว เชื่อมต่อ ตำบลเนินขี้เหล็ก อำเภอลาดยาว จังหวัดนครสวรรค์ เริ่มต้น N ๑๕° ๔๗' ๔๙.๔๒" E ๙๙° ๔๘' ๔๒.๒๕" สิ้นสุด N ๑๕° ๔๗' ๒๔.๑๖" E ๙๙° ๔๗' ๑๕.๘๑" (ปสผ.๖)	เพื่อให้มีคลองที่สามารถ ระบายน้ำได้สะดวกและ กักเก็บน้ำได้มากขึ้น	ก่อสร้างคลองตาดคอนกรีต ช่วงที่ ๑ ขนาดกว้าง ๖ เมตร กันกว้าง ๐.๖๐ เมตร ลึก ๑.๘๐ เมตร ยาว ๗๒๐ เมตร หรือมีพื้นที่ไม่น้อยกว่า ๕,๐๙๗ ตารางเมตร ช่วงที่ ๒ ขนาดกว้าง ๘ เมตร กันกว้าง ๒.๐๐ เมตร ลึก ๒.๐๐ เมตร ยาว ๒,๐๐๐ เมตร หรือมีพื้นที่ไม่น้อยกว่า ๑๘,๔๐๐ ตารางเมตร รายละเอียดตามแบบที่ อบจ. กำหนด	-	-	๕,๐๐๐,๐๐๐	๕,๐๐๐,๐๐๐	-	๑. จำนวนพื้นที่ การเกษตรที่ได้รับ ประโยชน์ ๒. ระดับความ พึงพอใจของ ผู้ใช้บริการ	๑. ทำให้กักเก็บน้ำ และระบายน้ำได้ดี ๒. พื้นที่การเกษตร ที่ได้รับประโยชน์ (จำนวนครัวเรือนที่ ได้รับประโยชน์ ๓.สระแก้ว ๒,๑๓๒ ครัวเรือน ๓.บ้านไร่ ๒,๘๙๐ ครัวเรือน)	กองช่าง

ก. ยุทธศาสตร์จังหวัดนครสวรรค์ที่ ๑ สร้างการเติบโตทางเศรษฐกิจด้วยแนวทางการพัฒนาแบบเมืองนครสวรรค์

ข. ยุทธศาสตร์การพัฒนาขององค์กรปกครองส่วนท้องถิ่นในเขตจังหวัดนครสวรรค์ที่ ๑ พัฒนาโครงสร้างพื้นฐาน

๑. ยุทธศาสตร์ การพัฒนาด้านโครงสร้างพื้นฐาน

กลยุทธ์ พัฒนาแหล่งน้ำเพื่อการเกษตร และอุปโภค - บริโภค

๑.๓ แผนงาน การเกษตร

ที่	โครงการ	วัตถุประสงค์	เป้าหมาย (ผลผลิตของโครงการ)	งบประมาณ					ตัวชี้วัด (KPI)	ผลที่คาดว่าจะได้รับ	หน่วยงาน ที่รับผิดชอบ หลัก
				๒๕๖๑ (บาท)	๒๕๖๒ (บาท)	๒๕๖๓ (บาท)	๒๕๖๔ (บาท)	๒๕๖๕ (บาท)			
๓๒	ก่อสร้างคลองตาดคอนกรีต หมู่ที่ ๒ ตำบลเก้าเหลียว เชื่อมต่อ ตำบลหนองเต่า อำเภอเก้าเหลียว จังหวัดนครสวรรค์ (ช่วงที่ ๓) เริ่มต้น N ๑๕° ๕๑' ๕๗.๙๕" E ๑๐๐° ๖' ๑๔.๕๕" สิ้นสุด N ๑๕° ๕๑' ๒๗.๑๒" E ๑๐๐° ๕' ๒๕.๖๗" (ปสผ.๑) (ทบทวนแผนฯ ผ.๐๔-๘๕ ล.๑๑)	เพื่อให้มีคลองที่สามารถ ระบายน้ำได้สะดวกและ กักเก็บน้ำได้มากขึ้น	ก่อสร้างคลองตาดคอนกรีต ขนาดกว้าง ๘.๐๐ เมตร ก้นกว้าง ๐.๕๐ เมตร ลึก ๒.๕๐ เมตร ยาว ๑,๗๐๐ เมตร หรือมี พื้นที่ไม่น้อยกว่า ๑๗,๐๐๐ ตารางเมตร รายละเอียดตามแบบที่ อบจ.กำหนด	๒,๐๐๐,๐๐๐	๒,๐๐๐,๐๐๐	๑,๒๐๐,๐๐๐	-	-	๑. จำนวนพื้นที่ การเกษตรที่ได้รับ ประโยชน์ ๒. ระดับความ พึงพอใจของ ผู้ใช้บริการ	๑. ทำให้กักเก็บน้ำ และระบายน้ำได้ดี ๒. พื้นที่การเกษตร ที่ได้รับประโยชน์ ต.เก้าเหลียว (จำนวนครัวเรือนที่ ได้รับประโยชน์ ต.เก้าเหลียว ๑, ๖๓๒ ครัวเรือน ต.หนองเต่า ๒,๑๗๓ ครัวเรือน)	กองช่าง
	รวม ๓๒ โครงการ			๕๖,๘๖๑,๐๐๐	๓๑,๗๕๐,๐๐๐	๑๗,๒๕๐,๐๐๐	๒๑,๐๕๐,๐๐๐	๒๖,๐๘๖,๐๐๐			

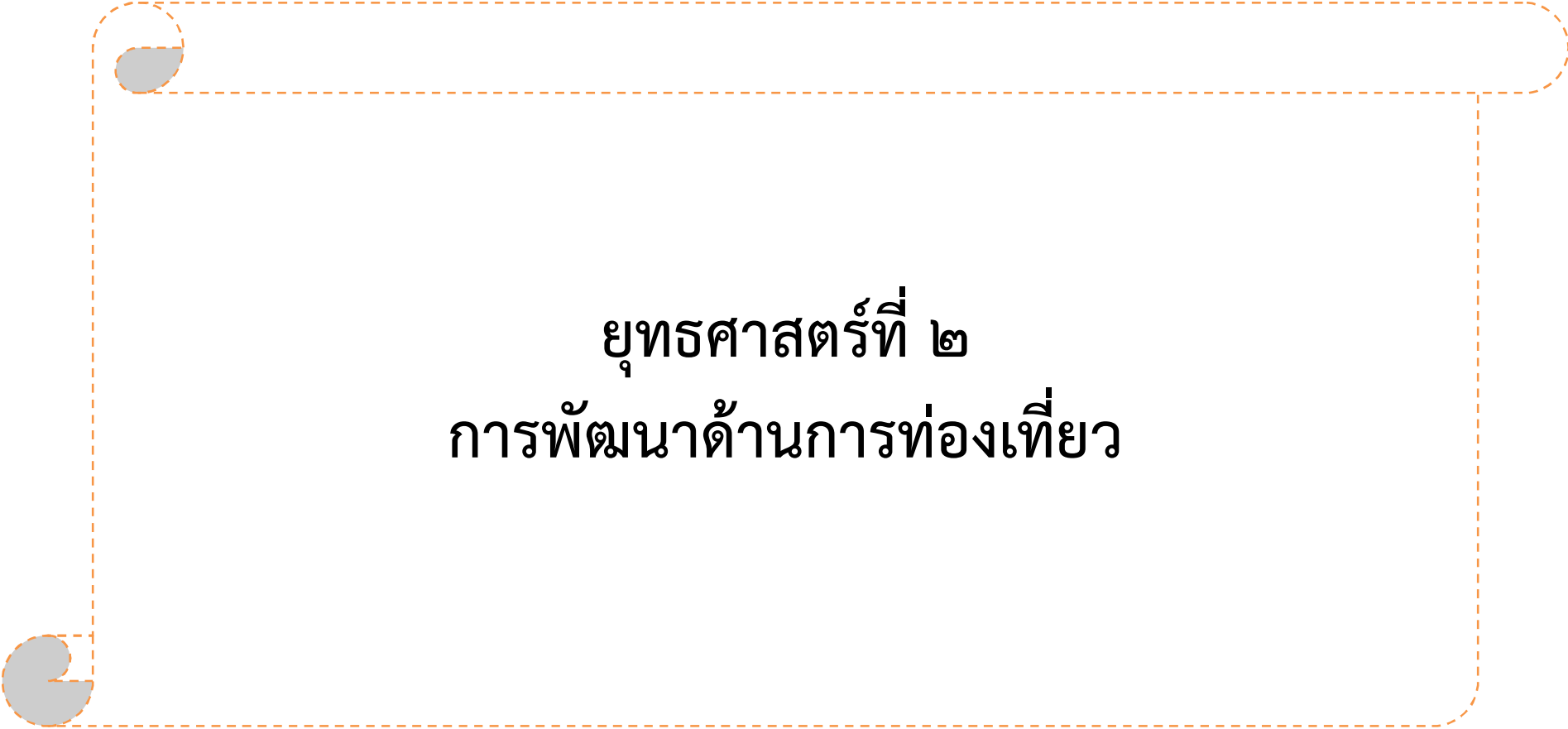

ยุทธศาสตร์ที่ ๒
การพัฒนาด้านการท่องเที่ยว

รายละเอียดโครงการพัฒนา
แผนพัฒนาท้องถิ่น (พ.ศ.๒๕๖๑-๒๕๖๕)
สำหรับองค์กรปกครองส่วนท้องถิ่นดำเนินการ
องค์การบริหารส่วนจังหวัดนครสวรรค์

ก. ยุทธศาสตร์จังหวัดนครสวรรค์ที่ ๑ สร้างการเติบโตทางเศรษฐกิจด้วยแนวทางการพัฒนาแบบเมืองนครสวรรค์

ข. ยุทธศาสตร์การพัฒนาขององค์กรปกครองส่วนท้องถิ่นในเขตจังหวัดนครสวรรค์ที่ ๒ ส่งเสริมการท่องเที่ยว

๒. ยุทธศาสตร์ การพัฒนาด้านการท่องเที่ยว

กลยุทธ์ พัฒนาและส่งเสริมแหล่งท่องเที่ยวบึงบอระเพ็ด ในสังกัดองค์การบริหารส่วนจังหวัดนครสวรรค์

๒.๑ แผนงาน การศาสนา วัฒนธรรมและนันทนาการ

ที่	โครงการ	วัตถุประสงค์	เป้าหมาย (ผลผลิตของโครงการ)	งบประมาณ					ตัวชี้วัด (KPI)	ผลที่คาดว่าจะได้รับ	หน่วยงาน ที่รับผิดชอบ หลัก
				๒๕๖๑ (บาท)	๒๕๖๒ (บาท)	๒๕๖๓ (บาท)	๒๕๖๔ (บาท)	๒๕๖๕ (บาท)			
๑	ส่งเสริมการท่องเที่ยว บึงบอระเพ็ด (ทบทวนแผนฯ ผ.๐๑ ล.๒)	เพื่อจัดกิจกรรมด้านการ ส่งเสริมการท่องเที่ยว ในช่วงเทศกาลต่างๆ ในการ ดึงดูดให้นักท่องเที่ยวเดินทาง มาเที่ยวบึงบอระเพ็ดมากขึ้น	จัดกิจกรรมในการส่งเสริม การท่องเที่ยวบึงบอระเพ็ด ในช่วงเทศกาล เช่น เทศกาลปีใหม่ เทศกาล สงกรานต์ เทศกาลตรุษจีน เทศกาลเฉลิมพระชนมพรรษา และจัดกิจกรรมส่งเสริม การท่องเที่ยวในรูปแบบต่างๆ	๒๐๐,๐๐๐	๒๐๐,๐๐๐	-	-	-	จำนวนของ นักท่องเที่ยว เพิ่มมากขึ้น	บึงบอระเพ็ด มีกิจกรรม ในการดึงดูดนักท่องเที่ยว ให้เดินทางมาท่องเที่ยว เพิ่มมากขึ้น	กองกิจการ พณิชย
๒	จัดทำจุดถ่ายภาพ และจุดเด่น ภายในบึงบอระเพ็ด (ทบทวนแผนฯ ผ.๐๑ ล.๕)	เพื่อตกแต่งสถานที่ภายใน บึงบอระเพ็ด ให้เกิดความ สวยงามสามารถดึงดูด นักท่องเที่ยวได้มากขึ้น	จัดทำจุดถ่ายภาพและจุดเด่น ในรูปแบบต่างๆ เช่น รูปดอกไม้ รูปปลา รูปปลาเสียดอ รูปจระเข้ รูปปลากระเบน รูปนก รูปลานดอกบัว เป็นต้น รายละเอียดตามแบบที่ อบจ. กำหนด	๔๐๐,๐๐๐	๔๐๐,๐๐๐	-	-	-	ระดับความพึงพอใจ ของนักท่องเที่ยว	บึงบอระเพ็ด มีจุด ถ่ายภาพและจุดเด่น เพื่อให้บริการ แก่นักท่องเที่ยว	กองกิจการ พณิชย

ก. ยุทธศาสตร์จังหวัดนครสวรรค์ที่ ๑ สร้างการเติบโตทางเศรษฐกิจด้วยแนวทางการพัฒนาแบบเมืองนครสวรรค์

ข. ยุทธศาสตร์การพัฒนาขององค์กรปกครองส่วนท้องถิ่นในเขตจังหวัดนครสวรรค์ที่ ๒ ส่งเสริมการท่องเที่ยว

๒. ยุทธศาสตร์ การพัฒนาด้านการท่องเที่ยว

กลยุทธ์ พัฒนาและส่งเสริมแหล่งท่องเที่ยวบึงบอระเพ็ด ในสังกัดองค์การบริหารส่วนจังหวัดนครสวรรค์

๒.๑ แผนงาน การศาสนา วัฒนธรรมและนันทนาการ

ที่	โครงการ	วัตถุประสงค์	เป้าหมาย (ผลผลิตของโครงการ)	งบประมาณ					ตัวชี้วัด (KPI)	ผลที่คาดว่าจะได้รับ	หน่วยงาน ที่รับผิดชอบ หลัก
				๒๕๖๑ (บาท)	๒๕๖๒ (บาท)	๒๕๖๓ (บาท)	๒๕๖๔ (บาท)	๒๕๖๕ (บาท)			
๓	ปรับปรุง/ซ่อมแซมระบบไฟฟ้าของอาคารเพาะพันธุ์และจัดแสดงจระเข้ (ทบทวนแผนฯ ผ.๐๑ ล.๙)	เพื่อปรับปรุง/ซ่อมแซมระบบไฟฟ้าของอาคารเพาะพันธุ์และจัดแสดงจระเข้ให้สามารถใช้งานได้อย่างปลอดภัย	ปรับปรุง/ซ่อมแซมระบบไฟฟ้าของอาคารเพาะพันธุ์และจัดแสดงจระเข้จำนวน ๑ ระบบ รายละเอียดตามแบบที่ อบจ. กำหนด	๓๐๐,๐๐๐	-	-	-	-	ระดับความพึงพอใจของนักท่องเที่ยวเพิ่มมากขึ้น	อาคารเพาะพันธุ์และจัดแสดงจระเข้มีความพร้อมในการบริการนักท่องเที่ยวได้อย่างมีประสิทธิภาพ	กองกิจการพาณิชย์
๔	ซ่อมแซมระบบเครื่องเสียงของอาคารต่าง ๆ ภายในแหล่งท่องเที่ยวบึงบอระเพ็ด (ทบทวนแผนฯ ผ.๐๑ ล.๑๐)	ซ่อมแซมระบบเครื่องเสียงของอาคารต่าง ๆ ให้สามารถบริการแก่นักท่องเที่ยวได้อย่างมีประสิทธิภาพ	ซ่อมแซมระบบเครื่องเสียงของอาคารต่าง ๆ ภายในแหล่งท่องเที่ยวบึงบอระเพ็ด รายละเอียดตามแบบที่ อบจ.กำหนด ดังนี้ ๑) อาคารแสดงพันธุ์สัตว์น้ำ จำนวน ๑ ระบบ ๒) อาคารเพาะพันธุ์จระเข้ จำนวน ๑ ระบบ	๔๕๐,๐๐๐	-	-	-	-	ระดับความพึงพอใจของนักท่องเที่ยวเพิ่มมากขึ้น	อาคารแสดงพันธุ์สัตว์น้ำ และอาคารเพาะพันธุ์จระเข้มีความพร้อมในการบริการนักท่องเที่ยวได้อย่างมีประสิทธิภาพ	กองกิจการพาณิชย์

ก. ยุทธศาสตร์จังหวัดนครสวรรค์ที่ ๑ สร้างการเติบโตทางเศรษฐกิจด้วยแนวทางการพัฒนาแบบเมืองนครสวรรค์

ข. ยุทธศาสตร์การพัฒนาขององค์กรปกครองส่วนท้องถิ่นในเขตจังหวัดนครสวรรค์ที่ ๒ ส่งเสริมการท่องเที่ยว

๒. ยุทธศาสตร์ การพัฒนาด้านการท่องเที่ยว

กลยุทธ์ พัฒนาและส่งเสริมแหล่งท่องเที่ยวบึงบอระเพ็ด ในสังกัดองค์การบริหารส่วนจังหวัดนครสวรรค์

๒.๑ แผนงาน การศาสนา วัฒนธรรมและนันทนาการ

ที่	โครงการ	วัตถุประสงค์	เป้าหมาย (ผลผลิตของโครงการ)	งบประมาณ					ตัวชี้วัด (KPI)	ผลที่คาดว่าจะได้รับ	หน่วยงาน ที่รับผิดชอบ หลัก
				๒๕๖๑ (บาท)	๒๕๖๒ (บาท)	๒๕๖๓ (บาท)	๒๕๖๔ (บาท)	๒๕๖๕ (บาท)			
๕	ก่อสร้างบ่อนูบาลพันธุ์ปลา ของอาคารแสดงพันธุ์สัตว์น้ำ บึงบอระเพ็ดฯ (ทบทวนแผนฯ ผ.๐๑ ล.๑๒)	เพื่อก่อสร้างบ่อนูบาลพันธุ์ปลา ของอาคารแสดงพันธุ์สัตว์น้ำ บึงบอระเพ็ดฯในการอนุบาล พันธุ์ปลาที่เจ็บป่วยให้ สามารถกลับมามีสุขภาพ แข็งแรงได้อย่างรวดเร็ว	ก่อสร้างบ่อนูบาลพันธุ์ปลา ของอาคารแสดงพันธุ์สัตว์น้ำ บึงบอระเพ็ดฯ จำนวน ๒ บ่อ ขนาด ๓.๕x๓.๕๐ เมตร และขนาด ๓.๐๐x๘.๐๐ เมตร รายละเอียดตามแบบที่ อบจ. กำหนด	๒๐๐,๐๐๐	-	-	-	-	ระดับความพึงพอใจ ของนักท่องเที่ยว เพิ่มมากขึ้น	บ่อนูบาลพันธุ์ปลา มีความพร้อมในการ บริการนักท่องเที่ยว ได้อย่างมีประสิทธิภาพ	กองกิจการ พณิชย
๖	ก่อสร้างรางระบายน้ำ รอบสนามฟุตบอล/ สนามฟุตบอล (ทบทวนแผนฯ ผ.๐๑ ล.๑๑)	เพื่อก่อสร้างรางระบายน้ำ รอบสนามฟุตบอล/ สนามฟุตบอล ให้สามารถ ระบายน้ำ ได้อย่างมี ประสิทธิภาพ	ก่อสร้างรางระบายน้ำ รอบสนามฟุตบอล/สนาม ฟุตบอล ยาว ๖๒๐ เมตร จำนวน ๑ แห่ง รายละเอียดตามแบบที่ อบจ. กำหนด	๒,๓๖๐,๐๐๐	-	-	-	-	ระดับความพึงพอใจ ของผู้มาใช้บริการ เพิ่มมากขึ้น	- สนามฟุตบอล ไม่มี น้ำท่วมขัง และมีความ พร้อมในการบริการ นักท่องเที่ยวได้อย่าง มีประสิทธิภาพ - มีสนามฟุตบอล ที่มีความพร้อมรองรับ การจัดแข่งขัน ในระดับต่าง ๆ ได้ อย่างมีประสิทธิภาพ	กองกิจการ พณิชย

ก. ยุทธศาสตร์จังหวัดนครสวรรค์ที่ ๑ สร้างการเติบโตทางเศรษฐกิจด้วยแนวทางการพัฒนาแบบเมืองนครสวรรค์

ข. ยุทธศาสตร์การพัฒนาขององค์กรปกครองส่วนท้องถิ่นในเขตจังหวัดนครสวรรค์ที่ ๒ ส่งเสริมการท่องเที่ยว

๒. ยุทธศาสตร์ การพัฒนาด้านการท่องเที่ยว

กลยุทธ์ พัฒนาและส่งเสริมแหล่งท่องเที่ยวบึงบอระเพ็ด ในสังกัดองค์การบริหารส่วนจังหวัดนครสวรรค์

๒.๑ แผนงาน การศาสนา วัฒนธรรมและนันทนาการ

ที่	โครงการ	วัตถุประสงค์	เป้าหมาย (ผลผลิตของโครงการ)	งบประมาณ					ตัวชี้วัด (KPI)	ผลที่คาดว่าจะได้รับ	หน่วยงาน ที่รับผิดชอบ หลัก
				๒๕๖๑ (บาท)	๒๕๖๒ (บาท)	๒๕๖๓ (บาท)	๒๕๖๔ (บาท)	๒๕๖๕ (บาท)			
๗	ก่อสร้างลานปลาเสื่อตอ บริเวณบ่อเลข ๘ (ทบทวนแผนฯ ผ.๐๑ ล.๑๓)	เพื่อก่อสร้างลานอเนกประสงค์ บริเวณบ่อเลข ๘ ให้เป็น ลานปลาเสื่อตอ ไว้ให้บริการ แก่นักท่องเที่ยว	ก่อสร้างลานปลาเสื่อตอ จำนวน ๑ แห่ง รายละเอียดตามแบบที่ อบจ. กำหนด	๕๐๐,๐๐๐	-	-	-	-	ระดับความพึงพอใจ ของนักท่องเที่ยว เพิ่มมากขึ้น	ลานอเนกประสงค์ มีความพร้อมในการ บริการนักท่องเที่ยว ได้อย่างมีประสิทธิภาพ	กองกิจการ พาณิชย์
๘	ก่อสร้างลานจอดรถบริเวณ บ่อเลข ๘ (ทบทวนแผนฯ ผ.๐๑ ล.๑๔)	เพื่อก่อสร้างลานจอดรถ บริเวณบ่อเลข ๘ ภายใน แหล่งท่องเที่ยวบึงบอระเพ็ด ไว้ให้บริการแก่นักท่องเที่ยว	ก่อสร้างลานจอดรถบริเวณ บ่อเลข ๘ พื้นที่ไม่น้อยกว่า ๒,๐๐๐ ตร.ม. จำนวน ๑ แห่ง รายละเอียดตามแบบที่ อบจ. กำหนด	๑,๒๐๐,๐๐๐	-	-	-	-	ระดับความพึงพอใจ ของนักท่องเที่ยว เพิ่มมากขึ้น	ลานจอดรถ มีความพร้อมในการ บริการนักท่องเที่ยว ได้อย่างมีประสิทธิภาพ	กองกิจการ พาณิชย์
๙	ก่อสร้างถนนคอนกรีต บริเวณด้านหน้าอาคาร สัมมนาและจัดแสดง นิทรรศการ (ทบทวนแผนฯ ผ.๐๑ ล.๑๕)	เพื่อก่อสร้างถนนคอนกรีต บริเวณด้านหน้าอาคารสัมมนา และจัดแสดงนิทรรศการ ไว้ให้บริการแก่นักท่องเที่ยว	ก่อสร้างถนนคอนกรีตบริเวณ ด้านหน้าอาคารสัมมนาและ จัดแสดงนิทรรศการ ขนาด ผิวจราจรกว้าง ๑๓ เมตร ยาว ๒๖๔ เมตร หนา ๐.๑๕ เมตร จำนวน ๑ แห่ง รายละเอียดตามแบบที่ อบจ. กำหนด	๒,๐๐๐,๐๐๐	-	-	-	-	ระดับความพึงพอใจ ของประชาชน เพิ่มมากขึ้น	ถนนคอนกรีต บริเวณ อาคารสัมมนาฯ มีความพร้อมในการ บริการนักท่องเที่ยว ได้อย่างมีประสิทธิภาพ	กองกิจการ พาณิชย์

ก. ยุทธศาสตร์จังหวัดนครสวรรค์ที่ ๑ สร้างการเติบโตทางเศรษฐกิจด้วยแนวทางการพัฒนาแบบเมืองนครสวรรค์

ข. ยุทธศาสตร์การพัฒนาขององค์กรปกครองส่วนท้องถิ่นในเขตจังหวัดนครสวรรค์ที่ ๒ ส่งเสริมการท่องเที่ยว

๒. ยุทธศาสตร์ การพัฒนาด้านการท่องเที่ยว

กลยุทธ์ พัฒนาและส่งเสริมแหล่งท่องเที่ยวบึงบอระเพ็ด ในสังกัดองค์การบริหารส่วนจังหวัดนครสวรรค์

๒.๑ แผนงาน การศาสนา วัฒนธรรมและนันทนาการ

ที่	โครงการ	วัตถุประสงค์	เป้าหมาย (ผลผลิตของโครงการ)	งบประมาณ					ตัวชี้วัด (KPI)	ผลที่คาดว่าจะได้รับ	หน่วยงาน ที่รับผิดชอบ หลัก
				๒๕๖๑ (บาท)	๒๕๖๒ (บาท)	๒๕๖๓ (บาท)	๒๕๖๔ (บาท)	๒๕๖๕ (บาท)			
๑๐	ขยายผิวจราจรพร้อม ก่อสร้างทางเดินเท้า บริเวณวงเวียน ภายใน แหล่งท่องเที่ยว บึงบอระเพ็ด (ทบทวนแผนฯ ผ.๐๑ ล.๑๖)	เพื่อขยายผิวจราจร พร้อม ก่อสร้างทางเดินเท้า บริเวณ วงเวียนภายในแหล่งท่องเที่ยว บึงบอระเพ็ด ให้สามารถ บริการแก่นักท่องเที่ยว ได้อย่างมีประสิทธิภาพ	ขยายผิวจราจรพร้อมก่อสร้าง ทางเดินเท้าบริเวณวงเวียน ภายในแหล่งท่องเที่ยว บึงบอระเพ็ด ขนาดพื้นที่ ไม่น้อยกว่า ๑๒๖ ตร.ม. จำนวน ๑ แห่ง รายละเอียดตามแบบที่ อบจ.กำหนด	๔๘๐,๐๐๐	-	-	-	-	ระดับความพึงพอใจ ของนักท่องเที่ยว เพิ่มมากขึ้น	ทางเดินเท้า บริเวณวงเวียน มีความพร้อมในการ บริการนักท่องเที่ยว ได้อย่างมีประสิทธิภาพ	กองกิจการ พาณิชย์
๑๑	ก่อสร้างทางเดินสวนเฉลิม พระเกียรติ รัชกาลที่ ๙ (ทบทวนแผนฯ ผ.๐๑ ล.๑๗)	เพื่อก่อสร้างทางเดินสวนเฉลิม พระเกียรติ รัชกาลที่ ๙ บริเวณศูนย์ต้อนรับ นักท่องเที่ยว ไว้ให้บริการ แก่นักท่องเที่ยว	ก่อสร้างทางเดิน สวนเฉลิม พระเกียรติ รัชกาลที่ ๙ จำนวน ๑ แห่ง รายละเอียดตามแบบที่ อบจ. กำหนด	๑๗๓,๐๐๐	-	-	-	-	ระดับความพึงพอใจ ของนักท่องเที่ยว เพิ่มมากขึ้น	ทางเดินสวนเฉลิม พระเกียรติ รัชกาลที่ ๙ มีความพร้อมในการ บริการนักท่องเที่ยว ได้อย่างมีประสิทธิภาพ	กองกิจการ พาณิชย์

ก. ยุทธศาสตร์จังหวัดนครสวรรค์ที่ ๑ สร้างการเติบโตทางเศรษฐกิจด้วยแนวทางการพัฒนาแบบเมืองนครสวรรค์

ข. ยุทธศาสตร์การพัฒนาขององค์กรปกครองส่วนท้องถิ่นในเขตจังหวัดนครสวรรค์ที่ ๒ ส่งเสริมการท่องเที่ยว

๒. ยุทธศาสตร์ การพัฒนาด้านการท่องเที่ยว

กลยุทธ์ พัฒนาและส่งเสริมแหล่งท่องเที่ยวบึงบอระเพ็ด ในสังกัดองค์การบริหารส่วนจังหวัดนครสวรรค์

๒.๑ แผนงาน การศาสนา วัฒนธรรมและนันทนาการ

ที่	โครงการ	วัตถุประสงค์	เป้าหมาย (ผลผลิตของโครงการ)	งบประมาณ					ตัวชี้วัด (KPI)	ผลที่คาดว่าจะได้รับ	หน่วยงาน ที่รับผิดชอบหลัก
				๒๕๖๑ (บาท)	๒๕๖๒ (บาท)	๒๕๖๓ (บาท)	๒๕๖๔ (บาท)	๒๕๖๕ (บาท)			
๑๒	จัดทำตะแกรงเหล็กกันนก (ทบทวนแผนฯ ผ.๐๑ ล.๑๘)	เพื่อจัดทำตาข่ายกันนกของอาคารต่างๆ ภายในแหล่งท่องเที่ยวบึงบอระเพ็ดให้เกิดความสวยงาม สามารถป้องกันสัตว์ต่างๆ ไม่ให้เข้ามาภายในอาคารได้	จัดทำตาข่ายกันนก ของอาคารต่างๆ ภายในแหล่งท่องเที่ยวบึงบอระเพ็ด เช่น ศูนย์บริการนักท่องเที่ยว (สำนักงาน) และอาคารที่พักนักท่องเที่ยว รายละเอียดตามแบบที่ อบจ. กำหนด	๔๑๗,๐๐๐	-	-	-	-	ระดับความพึงพอใจของผู้มาใช้บริการเพิ่มมากขึ้น	อาคารต่างๆภายในแหล่งท่องเที่ยวบึงบอระเพ็ด มีความพร้อมในการบริการนักท่องเที่ยวได้อย่างมีประสิทธิภาพ	กองกิจการ พณิชย
๑๓	ปรับปรุงระบบเครื่องเสียงของอาคารสัมมนาและจัดแสดงนิทรรศการ (ทบทวนแผนฯ ผ.๐๑ ล.๒๐)	เพื่อปรับปรุงระบบเครื่องเสียงของอาคารสัมมนาฯ ให้สามารถบริการ แก่นักท่องเที่ยวได้อย่างมีประสิทธิภาพ	ปรับปรุงระบบเครื่องเสียงของอาคารสัมมนาฯ จำนวน ๑ ระบบ รายละเอียดตามแบบที่ อบจ. กำหนด	๒,๑๐๐,๐๐๐	-	-	-	-	ระดับความพึงพอใจของนักท่องเที่ยวเพิ่มมากขึ้น	ระบบเครื่องเสียงของอาคารสัมมนาฯ มีความพร้อมในการบริการนักท่องเที่ยวได้อย่างมีประสิทธิภาพ	กองกิจการ พณิชย
๑๔	ปรับปรุงห้องนิทรรศการนกของอาคารแสดงพันธุ์สัตว์น้ำบึงบอระเพ็ดฯ (ทบทวนแผนฯ ผ.๐๑ ล.๒๑)	เพื่อปรับปรุงห้องนิทรรศการนกของอาคารแสดงพันธุ์สัตว์น้ำบึงบอระเพ็ดฯ ให้สามารถบริการแก่นักท่องเที่ยวได้อย่างมีประสิทธิภาพ	ปรับปรุงห้องนิทรรศการนกของอาคารแสดงพันธุ์สัตว์น้ำบึงบอระเพ็ดฯ จำนวน ๑ แห่ง รายละเอียดตามแบบที่ อบจ. กำหนด	๒๖๔,๐๐๐	-	-	-	-	ระดับความพึงพอใจของนักท่องเที่ยวเพิ่มมากขึ้น	ห้องนิทรรศการนก ของอาคารแสดงพันธุ์สัตว์น้ำ มีความพร้อมในการบริการนักท่องเที่ยวได้อย่างมีประสิทธิภาพ	กองกิจการ พณิชย

ก. ยุทธศาสตร์จังหวัดนครสวรรค์ที่ ๑ สร้างการเติบโตทางเศรษฐกิจด้วยแนวทางการพัฒนาแบบเมืองนครสวรรค์

ข. ยุทธศาสตร์การพัฒนาขององค์กรปกครองส่วนท้องถิ่นในเขตจังหวัดนครสวรรค์ที่ ๒ ส่งเสริมการท่องเที่ยว

๒. ยุทธศาสตร์ การพัฒนาด้านการท่องเที่ยว

กลยุทธ์ พัฒนาและส่งเสริมแหล่งท่องเที่ยวบึงบอระเพ็ด ในสังกัดองค์การบริหารส่วนจังหวัดนครสวรรค์

๒.๑ แผนงาน การศาสนา วัฒนธรรมและนันทนาการ

ที่	โครงการ	วัตถุประสงค์	เป้าหมาย (ผลผลิตของโครงการ)	งบประมาณ					ตัวชี้วัด (KPI)	ผลที่คาดว่าจะได้รับ	หน่วยงาน ที่รับผิดชอบ หลัก
				๒๕๖๑ (บาท)	๒๕๖๒ (บาท)	๒๕๖๓ (บาท)	๒๕๖๔ (บาท)	๒๕๖๕ (บาท)			
๑๕	ปรับปรุงพื้นที่อาคารสัมมนาและจัดแสดงนิทรรศการ (ทบทวนแผนฯ ผ.๐๑ ล.๒๒)	เพื่อปรับปรุงพื้นที่อาคารสัมมนาและจัดแสดงนิทรรศการให้สามารถบริการนักท่องเที่ยวได้อย่างมีประสิทธิภาพ	ปรับปรุงพื้นที่อาคารสัมมนาและจัดแสดงนิทรรศการ จำนวน ๑ แห่ง รายละเอียดตามแบบที่ อบจ. กำหนด	๒๕๐,๐๐๐	-	-	-	-	ระดับความพึงพอใจ ของนักท่องเที่ยว เพิ่มมากขึ้น	พื้นที่อาคารสัมมนา และจัดแสดงนิทรรศการ มีความพร้อมในการ บริการนักท่องเที่ยว ได้อย่างมีประสิทธิภาพ	กองกิจการ พาณิชย์
๑๖	ปรับปรุง/ซ่อมแซมลานอเนกประสงค์ (ลานหินกาบ) (ทบทวนแผนฯ ผ.๐๑ ล.๒๓)	เพื่อปรับปรุง/ซ่อมแซมลานอเนกประสงค์ (ลานหินกาบ) ภายในแหล่งท่องเที่ยวบึงบอระเพ็ด สำหรับให้บริการแก่ประชาชนที่มาขอใช้จัดกิจกรรมต่างๆ	ปรับปรุง/ซ่อมแซมลานอเนกประสงค์ลานหินกาบ จำนวน ๑ แห่ง พื้นที่ไม่น้อยกว่า ๕๐๐ ตร.ม. รายละเอียดตามแบบที่ อบจ. กำหนด	๒๕๐,๐๐๐	-	-	-	-	ระดับความพึงพอใจ ผู้มาใช้บริการ เพิ่มมากขึ้น	ลานอเนกประสงค์ (ลานหินกาบ) มีความพร้อมในการ บริการนักท่องเที่ยว ได้อย่างมีประสิทธิภาพ	กองกิจการ พาณิชย์
๑๗	ปรับปรุงทาสีอาคารแสดงพันธุ์สัตว์น้ำบึงบอระเพ็ดฯ (ทบทวนแผนฯ ผ.๐๑ ล.๒๔)	เพื่อทาสีอาคารแสดงพันธุ์สัตว์น้ำบึงบอระเพ็ดฯ ให้เกิดความสวยงาม สามารถดึงดูดนักท่องเที่ยวได้เพิ่มมากขึ้น	ปรับปรุงทาสีอาคารแสดงพันธุ์สัตว์น้ำบึงบอระเพ็ดฯ จำนวน ๑ แห่ง รายละเอียดตามแบบที่ อบจ. กำหนด	๙๐๐,๐๐๐	-	-	-	-	ระดับความพึงพอใจ ของนักท่องเที่ยว เพิ่มมากขึ้น	อาคารแสดงพันธุ์ สัตว์น้ำบึงบอระเพ็ดฯ มีความพร้อมในการ บริการนักท่องเที่ยว ได้อย่างมีประสิทธิภาพ	กองกิจการ พาณิชย์

ก. ยุทธศาสตร์จังหวัดนครสวรรค์ที่ ๑ สร้างการเติบโตทางเศรษฐกิจด้วยแนวทางการพัฒนาแบบเมืองนครสวรรค์

ข. ยุทธศาสตร์การพัฒนาขององค์กรปกครองส่วนท้องถิ่นในเขตจังหวัดนครสวรรค์ที่ ๒ ส่งเสริมการท่องเที่ยว

๒. ยุทธศาสตร์ การพัฒนาด้านการท่องเที่ยว

กลยุทธ์ พัฒนาและส่งเสริมแหล่งท่องเที่ยวบึงบอระเพ็ด ในสังกัดองค์การบริหารส่วนจังหวัดนครสวรรค์

๒.๑ แผนงาน การศาสนา วัฒนธรรมและนันทนาการ

ที่	โครงการ	วัตถุประสงค์	เป้าหมาย (ผลผลิตของโครงการ)	งบประมาณ					ตัวชี้วัด (KPI)	ผลที่คาดว่าจะได้รับ	หน่วยงาน ที่รับผิดชอบ หลัก
				๒๕๖๑ (บาท)	๒๕๖๒ (บาท)	๒๕๖๓ (บาท)	๒๕๖๔ (บาท)	๒๕๖๕ (บาท)			
๑๘	ก่อสร้างอาคารแสดง กรงกวาง (ทบทวนแผนฯ ผ.๐๑ ล.๒๕)	เพื่อให้กรงกวางภายใน แหล่งท่องเที่ยวบึงบอระเพ็ด สามารถจัดแสดงให้แก่ นักท่องเที่ยว ได้อย่างมีประสิทธิภาพ	ก่อสร้างอาคารแสดงกรงกวาง ขนาดกว้าง ๔ เมตร ยาว ๑๒ เมตร จำนวน ๑ แห่ง รายละเอียดตามแบบที่ อบจ. กำหนด	๖๐๐,๐๐๐	-	-	-	-	ระดับความพึงพอใจ ของนักท่องเที่ยว เพิ่มมากขึ้น	กรงกวาง ภายในแหล่ง ท่องเที่ยวบึงบอระเพ็ด มีความพร้อมในการ บริการนักท่องเที่ยว ได้อย่างมีประสิทธิภาพ	กองกิจการ พณิชย
๑๙	ปรับปรุง/ซ่อมแซม อาคารโกดังเก็บพัสดุ ภายในแหล่งท่องเที่ยว บึงบอระเพ็ด (ทบทวนแผนฯ ผ.๐๑ ล.๒๖)	เพื่อให้อาคารโกดังเก็บพัสดุ ภายในแหล่งท่องเที่ยว บึงบอระเพ็ดสามารถใช้งาน ได้อย่างมีประสิทธิภาพ	ปรับปรุง/ซ่อมแซม อาคารโกดังเก็บพัสดุ ภายใน แหล่งท่องเที่ยวบึงบอระเพ็ด จำนวน ๑ แห่ง รายละเอียดตามแบบที่ อบจ. กำหนด	๑,๑๐๐,๐๐๐	-	-	-	-	ระดับความพึงพอใจ ของนักท่องเที่ยว เพิ่มมากขึ้น	แหล่งท่องเที่ยว บึงบอระเพ็ด มีสถานที่จัดเก็บพัสดุ ที่มีประสิทธิภาพ และมีความพร้อม ให้บริการนักท่องเที่ยว	กองกิจการ พณิชย

ก. ยุทธศาสตร์จังหวัดนครสวรรค์ที่ ๑ สร้างการเติบโตทางเศรษฐกิจด้วยแนวทางการพัฒนาแบบเมืองนครสวรรค์

ข. ยุทธศาสตร์การพัฒนาขององค์กรปกครองส่วนท้องถิ่นในเขตจังหวัดนครสวรรค์ที่ ๒ ส่งเสริมการท่องเที่ยว

๒. ยุทธศาสตร์ การพัฒนาด้านการท่องเที่ยว

กลยุทธ์ พัฒนาและส่งเสริมแหล่งท่องเที่ยวบึงบอระเพ็ด ในสังกัดองค์การบริหารส่วนจังหวัดนครสวรรค์

๒.๑ แผนงาน การศาสนา วัฒนธรรมและนันทนาการ

ที่	โครงการ	วัตถุประสงค์	เป้าหมาย (ผลผลิตของโครงการ)	งบประมาณ					ตัวชี้วัด (KPI)	ผลที่คาดว่าจะได้รับ	หน่วยงาน ที่รับผิดชอบ หลัก
				๒๕๖๑ (บาท)	๒๕๖๒ (บาท)	๒๕๖๓ (บาท)	๒๕๖๔ (บาท)	๒๕๖๕ (บาท)			
๒๐	ปรับปรุงซ่อมแซมศูนย์บริการนักท่องเที่ยวบึงบอระเพ็ด (อาคารสำนักงาน) (ทบทวนแผนฯ ผ.๐๑ ล.๒๓)	เพื่อให้ศูนย์บริการนักท่องเที่ยวบึงบอระเพ็ด เกิดความสวยงามแก่นักท่องเที่ยว	ปรับปรุงซ่อมแซมศูนย์บริการนักท่องเที่ยวบึงบอระเพ็ด (อาคารสำนักงาน) ในการทาสี จำนวน ๑ แห่ง พื้นที่ไม่น้อยกว่า ๒,๓๐๐ ตร.ม.	๕๐๐,๐๐๐	-	-	-	-	ระดับความพึงพอใจของนักท่องเที่ยวเพิ่มมากขึ้น	แหล่งท่องเที่ยวบึงบอระเพ็ด มีศูนย์บริการนักท่องเที่ยวที่มีประสิทธิภาพและมีความพร้อมให้บริการนักท่องเที่ยว	กองกิจการพณิชย
๒๑	ปรับปรุงระบบกรองน้ำภายในอาคารแสดงพันธุ์สัตว์น้ำบึงบอระเพ็ดฯ ภายในโครงการพัฒนาแหล่งท่องเที่ยวบึงบอระเพ็ด หมู่ที่ ๓ ตำบลแควใหญ่ อำเภอเมืองนครสวรรค์ จังหวัดนครสวรรค์ (ทบทวนแผนฯ เพิ่มเติม ค.๑/๖๑ ผ.๐๑ ล.๑)	เพื่อให้อุโมงค์ปลาและตู้จัดแสดงพันธุ์ปลา ภายในอาคารแสดงพันธุ์สัตว์น้ำบึงบอระเพ็ดฯ มีความสดใส สะอาด นักท่องเที่ยวเกิดความพึงพอใจสูงสุด	ปรับปรุงระบบกรองน้ำภายในอาคารแสดงพันธุ์สัตว์น้ำบึงบอระเพ็ดฯ เช่น ปรับปรุงอะคริลิก, ระบบท่อส่วนบน, ระบบไฟ, ชุดปั๊มลมฟองอากาศ, ระบบควบคุมและแจ้งเตือน การตรวจเช็คอุปกรณ์ที่สำคัญ เป็นต้น รายละเอียดตามแบบที่ อบรม.กำหนด	๓,๒๐๐,๐๐๐	-	-	-	-	ระดับความพึงพอใจของนักท่องเที่ยว	อุโมงค์ปลาและตู้จัดแสดงพันธุ์ปลา ภายในอาคารแสดงพันธุ์สัตว์น้ำบึงบอระเพ็ดฯ มีความใส สะอาด นักท่องเที่ยวเกิดความพึงพอใจสูงสุด	กองช่าง

ก. ยุทธศาสตร์จังหวัดนครสวรรค์ที่ ๑ สร้างการเติบโตทางเศรษฐกิจด้วยแนวทางการพัฒนาแบบเมืองนครสวรรค์

ข. ยุทธศาสตร์การพัฒนาขององค์กรปกครองส่วนท้องถิ่นในเขตจังหวัดนครสวรรค์ที่ ๒ ส่งเสริมการท่องเที่ยว

๒. ยุทธศาสตร์ การพัฒนาด้านการท่องเที่ยว

กลยุทธ์ พัฒนาและส่งเสริมแหล่งท่องเที่ยวบึงบอระเพ็ด ในสังกัดองค์การบริหารส่วนจังหวัดนครสวรรค์

๒.๑ แผนงาน การศาสนา วัฒนธรรมและนันทนาการ

ที่	โครงการ	วัตถุประสงค์	เป้าหมาย (ผลผลิตของโครงการ)	งบประมาณ					ตัวชี้วัด (KPI)	ผลที่คาดว่าจะได้รับ	หน่วยงาน ที่รับผิดชอบ หลัก
				๒๕๖๑ (บาท)	๒๕๖๒ (บาท)	๒๕๖๓ (บาท)	๒๕๖๔ (บาท)	๒๕๖๕ (บาท)			
๒๒	ก่อสร้างโรงซักรีดและ โรงกรองน้ำของอาคาร ที่พักนักท่องเที่ยว บึงบอระเพ็ด ภายใน โครงการพัฒนาแหล่ง ท่องเที่ยวบึงบอระเพ็ด หมู่ที่ ๓ ตำบลแควใหญ่ อำเภอเมืองนครสวรรค์ จังหวัดนครสวรรค์ (ทบทวนแผนฯ เพิ่มเติม ค.๑/๖๑ ล.๒)	เพื่อให้มีโรงซักรีดและ โรงกรองน้ำของอาคาร ที่พักนักท่องเที่ยว บึงบอระเพ็ด ที่สวยงาม เป็นสัดส่วน	ก่อสร้างโรงซักรีดและ โรงกรองน้ำของอาคารที่พัก นักท่องเที่ยวบึงบอระเพ็ด ขนาด ๖x๘ เมตร พื้นที่ ๔๘ ตร.ม. จำนวน ๑ แห่ง ตามแบบที่ อบจ.กำหนด	๕๐๐,๐๐๐	-	-	-	-	ระดับความพึงพอใจ ของนักท่องเที่ยว	แหล่งท่องเที่ยว บึงบอระเพ็ดมี โรงซักรีดและ โรงกรองน้ำ ของอาคารที่พัก นักท่องเที่ยวบึงบอระเพ็ด ที่สวยงามเป็นสัดส่วน	กองช่าง
๒๓	ปรับปรุงบ้านพักรีสอร์ท ภายในโครงการพัฒนาแหล่ง ท่องเที่ยวบึงบอระเพ็ด หมู่ที่ ๓ ตำบลแควใหญ่ อำเภอเมือง นครสวรรค์ จังหวัดนครสวรรค์ (ทบทวนแผนฯ เพิ่มเติม ค.๑/๖๑ ผ.๐๑ ล.๓)	เพื่อปรับปรุงบ้านพักรีสอร์ท และรั้วบ้านพักรีสอร์ท ที่ชำรุดทรุดโทรม ให้มีสภาพ สวยงาม สามารถใช้งานได้ ตามปกติ	ปรับปรุงบ้านพักรีสอร์ท จำนวน ๔ หลัง เช่น รั้ว, พื้น, ผนัง, ทาสี, ระบบไฟฟ้า, ประปา เป็นต้น รายละเอียดตามแบบ ที่ อบจ.กำหนด	๖๐๐,๐๐๐	-	-	-	-	ระดับความพึงพอใจ ของนักท่องเที่ยว	บ้านพักรีสอร์ท ได้รับการปรับปรุงให้ มีสภาพสวยงาม สามารถ ใช้งานได้ตามปกติ และ ทำให้ผู้ใช้บริการเกิด ความพึงพอใจ	กองช่าง

ก. ยุทธศาสตร์จังหวัดนครสวรรค์ที่ ๑ สร้างการเติบโตทางเศรษฐกิจด้วยแนวทางการพัฒนาแบบเมืองนครสวรรค์

ข. ยุทธศาสตร์การพัฒนาขององค์กรปกครองส่วนท้องถิ่นในเขตจังหวัดนครสวรรค์ที่ ๒ ส่งเสริมการท่องเที่ยว

๒. ยุทธศาสตร์ การพัฒนาด้านการท่องเที่ยว

กลยุทธ์ พัฒนาและส่งเสริมแหล่งท่องเที่ยวบึงบอระเพ็ด ในสังกัดองค์การบริหารส่วนจังหวัดนครสวรรค์

๒.๑ แผนงาน การศาสนา วัฒนธรรมและนันทนาการ

ที่	โครงการ	วัตถุประสงค์	เป้าหมาย (ผลผลิตของโครงการ)	งบประมาณ					ตัวชี้วัด (KPI)	ผลที่คาดว่าจะได้รับ	หน่วยงาน ที่รับผิดชอบ หลัก
				๒๕๖๑ (บาท)	๒๕๖๒ (บาท)	๒๕๖๓ (บาท)	๒๕๖๔ (บาท)	๒๕๖๕ (บาท)			
๒๔	ก่อสร้างหลังคาคลุมทางเดินและหลังคาคลุมที่พักกิ่งบริเวณโรงละครลิง ภายในโครงการพัฒนาแหล่งท่องเที่ยวบึงบอระเพ็ด หมู่ที่ ๓ ตำบลแควใหญ่ อำเภอเมืองนครสวรรค์ จังหวัดนครสวรรค์ (ทบทวนแผนฯ เพิ่มเติม ค.๑/๖๑ ผ.๐๑ ล.๔)	เพื่อให้โรงละครลิงมีหลังคาคลุมทางเดินไว้บริการแก่นักท่องเที่ยว	ก่อสร้างหลังคาคลุมทางเดินด้านหน้าโรงละครลิง และหลังคาคลุมที่พักกิ่งจำนวน ๑ แห่งตามแบบที่ อบจ.กำหนด	๕๕๐,๐๐๐	-	-	-	-	ระดับความพึงพอใจของนักท่องเที่ยว	โรงละครลิงมีหลังคาคลุมทางเดินไว้บริการแก่นักท่องเที่ยวเดินเข้าไปชมละครลิง และมีที่พักสำหรับลิงเป็นสัดส่วนและเป็นระเบียบเรียบร้อย	กองช่าง
๒๕	ต่อเติมอาคารที่พักนักท่องเที่ยวฝั่งห้องสपा ของอาคารที่พักนักท่องเที่ยวบึงบอระเพ็ดภายในโครงการพัฒนาแหล่งท่องเที่ยวบึงบอระเพ็ด หมู่ที่ ๓ ตำบลแควใหญ่ อำเภอเมืองนครสวรรค์ จังหวัดนครสวรรค์ (ทบทวนแผนฯ เพิ่มเติม ค.๑/๖๑ ผ.๐๑ ล.๕)	เพื่อให้อาคารที่พักนักท่องเที่ยวบึงบอระเพ็ดมีพื้นที่ให้บริการแก่นักท่องเที่ยวเพิ่มขึ้น	ต่อเติมอาคารที่พักนักท่องเที่ยวฝั่งห้องสपा ขนาดกว้าง ๔ เมตร ยาว ๑๘ เมตร พื้นที่ ๗๒ ตร.ม. จำนวน ๑ แห่ง รายละเอียดตามแบบที่ อบจ.กำหนด	๒๗๙,๐๐๐	-	-	-	-	ระดับความพึงพอใจของนักท่องเที่ยว	อาคารที่พักนักท่องเที่ยวบึงบอระเพ็ดได้รับการต่อเติมพื้นที่ให้บริการแก่นักท่องเที่ยวเพิ่มขึ้น	กองช่าง

ก. ยุทธศาสตร์จังหวัดนครสวรรค์ที่ ๑ สร้างการเติบโตทางเศรษฐกิจด้วยแนวทางการพัฒนาแบบเมืองนครสวรรค์

ข. ยุทธศาสตร์การพัฒนาขององค์กรปกครองส่วนท้องถิ่นในเขตจังหวัดนครสวรรค์ที่ ๒ ส่งเสริมการท่องเที่ยว

๒. ยุทธศาสตร์ การพัฒนาด้านการท่องเที่ยว

กลยุทธ์ พัฒนาและส่งเสริมแหล่งท่องเที่ยวบึงบอระเพ็ด ในสังกัดองค์การบริหารส่วนจังหวัดนครสวรรค์

๒.๑ แผนงาน การศาสนา วัฒนธรรมและนันทนาการ

ที่	โครงการ	วัตถุประสงค์	เป้าหมาย (ผลผลิตของโครงการ)	งบประมาณ					ตัวชี้วัด (KPI)	ผลที่คาดว่าจะได้รับ	หน่วยงาน ที่รับผิดชอบ หลัก
				๒๕๖๑ (บาท)	๒๕๖๒ (บาท)	๒๕๖๓ (บาท)	๒๕๖๔ (บาท)	๒๕๖๕ (บาท)			
๒๖	ปรับปรุงอาคารต้อนรับนักท่องเที่ยวและแสดงศิลปวัฒนธรรม (ทบทวนแผนฯ เพิ่มเติม ค.๑/๖๑ ผ.๐๑ ล.๖)	เพื่อให้ศูนย์ต้อนรับนักท่องเที่ยวและแสดงศิลปวัฒนธรรม มีการปรับปรุงในส่วนที่ชำรุดทรุดโทรม ให้มีสภาพที่สวยงามสามารถใช้งานได้ตามปกติ	ปรับปรุงศาลาพักผ่อน, ภูมิทัศน์, ระบบไฟฟ้า, น้ำพุ, ระบบรดน้ำสนามหญ้า ฯลฯ บริเวณศูนย์ต้อนรับนักท่องเที่ยวและแสดงศิลปวัฒนธรรม รายละเอียดตามแบบที่ อบจ. กำหนด	๓๐๐,๐๐๐	-	-	-	-	ระดับความพึงพอใจของนักท่องเที่ยว	บริเวณศูนย์ต้อนรับนักท่องเที่ยวและแสดงศิลปวัฒนธรรมมีการปรับปรุงในส่วนที่ชำรุดทรุดโทรม ให้กลับมาสวยงาม สามารถใช้งานได้ตามปกติ	กองช่าง
๒๗	ก่อสร้างป้อมยาม ภายในโครงการพัฒนาแหล่งท่องเที่ยวบึงบอระเพ็ด หมู่ที่ ๓ ตำบลแควใหญ่ อำเภอเมืองนครสวรรค์ จังหวัดนครสวรรค์ (ทบทวนแผนฯ เพิ่มเติม ค.๑/๖๑ ผ.๐๑ ล.๗)	เพื่อให้แหล่งท่องเที่ยวบึงบอระเพ็ด มีป้อมยามที่มีประสิทธิภาพ พร้อมให้บริการและอำนวยความสะดวกแก่นักท่องเที่ยว	ก่อสร้างป้อมยาม จำนวน ๒ หลัง ๆ ละ ๒๕๐,๐๐๐ บาท รายละเอียดตามแบบที่ อบจ. กำหนด	๕๐๐,๐๐๐	-	-	-	-	ระดับความพึงพอใจของนักท่องเที่ยว	แหล่งท่องเที่ยวบึงบอระเพ็ดมีป้อมยามที่มีประสิทธิภาพ พร้อมให้บริการแก่นักท่องเที่ยว	กองช่าง

ก. ยุทธศาสตร์จังหวัดนครสวรรค์ที่ ๑ สร้างการเติบโตทางเศรษฐกิจด้วยแนวทางการพัฒนาแบบเมืองนครสวรรค์

ข. ยุทธศาสตร์การพัฒนาขององค์กรปกครองส่วนท้องถิ่นในเขตจังหวัดนครสวรรค์ที่ ๒ ส่งเสริมการท่องเที่ยว

๒. ยุทธศาสตร์ การพัฒนาด้านการท่องเที่ยว

กลยุทธ์ พัฒนาและส่งเสริมแหล่งท่องเที่ยวบึงบอระเพ็ด ในสังกัดองค์การบริหารส่วนจังหวัดนครสวรรค์

๒.๑ แผนงาน การศาสนา วัฒนธรรมและนันทนาการ

ที่	โครงการ	วัตถุประสงค์	เป้าหมาย (ผลผลิตของโครงการ)	งบประมาณ					ตัวชี้วัด (KPI)	ผลที่คาดว่าจะได้รับ	หน่วยงาน ที่รับผิดชอบ หลัก
				๒๕๖๑ (บาท)	๒๕๖๒ (บาท)	๒๕๖๓ (บาท)	๒๕๖๔ (บาท)	๒๕๖๕ (บาท)			
๒๘	ก่อสร้างสถานีสูบน้ำ ภายในโครงการพัฒนาแหล่ง ท่องเที่ยวบึงบอระเพ็ด หมู่ที่ ๓ ตำบลแควใหญ่ อำเภอเมือง นครสวรรค์ จังหวัดนครสวรรค์ (ทบทวนแผนฯ เพิ่มเติม ค.๑/๖๑ ผ.๐๑ ล.๘)	เพื่อให้แหล่งท่องเที่ยว บึงบอระเพ็ดมีสถานีสูบน้ำ ในการรักษาระดับน้ำภายใน แหล่งท่องเที่ยวบึงบอระเพ็ด	ก่อสร้างสถานีสูบน้ำ ขนาด ๓.๐๐x๓.๕๐ เมตร จำนวน ๑ แห่ง รายละเอียดตามแบบที่ อบจ.กำหนด	๑,๓๕๐,๐๐๐	-	-	-	-	ระดับความพึงพอใจ ของนักท่องเที่ยว	แหล่งท่องเที่ยว บึงบอระเพ็ดมีสถานี สูบน้ำ ในการรักษา ระดับน้ำภายใน บึงบอระเพ็ด	กองช่าง
๒๙	ก่อสร้างเรือนเพาะชำ ภายในโครงการพัฒนาแหล่ง ท่องเที่ยวบึงบอระเพ็ด หมู่ที่ ๓ ตำบลแควใหญ่ อำเภอเมือง นครสวรรค์ จังหวัดนครสวรรค์ (ทบทวนแผนฯ เพิ่มเติม ค.๑/๖๑ ผ.๐๑ ล.๙)	เพื่อให้แหล่งท่องเที่ยวบึงบอระเพ็ด มีเรือนเพาะชำในการดูแล บำรุง รักษาพืชพรรณต่าง ๆ สามารถ ปรับปรุงภูมิทัศน์ให้เกิดความ สวยงามได้ตลอดทั้งปี	ก่อสร้างเรือนเพาะชำ ขนาดกว้าง ๘ เมตร ยาว ๑๕ เมตร พื้นที่ ๑๒๐ ตร.ม. จำนวน ๑ แห่ง รายละเอียดตามแบบที่ อบจ.กำหนด	๘๕๐,๐๐๐	-	-	-	-	ระดับความพึงพอใจ ของนักท่องเที่ยว	แหล่งท่องเที่ยว บึงบอระเพ็ดมีเรือน เพาะชำในการบำรุง รักษาพืชพรรณต่าง ๆ สามารถปรับปรุง ภูมิทัศน์ให้สวยงามได้ ตลอดทั้งปี	กองช่าง

ก. ยุทธศาสตร์จังหวัดนครสวรรค์ที่ ๑ สร้างการเติบโตทางเศรษฐกิจด้วยแนวทางการพัฒนาแบบเมืองนครสวรรค์

ข. ยุทธศาสตร์การพัฒนาขององค์กรปกครองส่วนท้องถิ่นในเขตจังหวัดนครสวรรค์ที่ ๒ ส่งเสริมการท่องเที่ยว

๒. ยุทธศาสตร์ การพัฒนาด้านการท่องเที่ยว

กลยุทธ์ พัฒนาและส่งเสริมแหล่งท่องเที่ยวบึงบอระเพ็ด ในสังกัดองค์การบริหารส่วนจังหวัดนครสวรรค์

๒.๑ แผนงาน การศาสนา วัฒนธรรมและนันทนาการ

ที่	โครงการ	วัตถุประสงค์	เป้าหมาย (ผลผลิตของโครงการ)	งบประมาณ					ตัวชี้วัด (KPI)	ผลที่คาดว่าจะได้รับ	หน่วยงาน ที่รับผิดชอบ หลัก
				๒๕๖๑ (บาท)	๒๕๖๒ (บาท)	๒๕๖๓ (บาท)	๒๕๖๔ (บาท)	๒๕๖๕ (บาท)			
๓๐	ก่อสร้างศาลาพักผ่อนทรงแปดเหลี่ยม ภายในโครงการพัฒนาแหล่งท่องเที่ยวบึงบอระเพ็ด หมู่ที่ ๓ ตำบลแควใหญ่ อำเภอเมืองนครสวรรค์ จังหวัดนครสวรรค์ (ทบทวนแผนฯ เพิ่มเติม ค.๑/๖๑ ผ.๐๑ ล.๑๐)	เพื่อให้แหล่งท่องเที่ยวบึงบอระเพ็ดมีศาลาพักผ่อนไว้สำหรับบริการแก่นักท่องเที่ยว	ก่อสร้างศาลาพักผ่อนทรงแปดเหลี่ยม จำนวน ๕ หลัง ๆ ละ ๑๘๖,๐๐๐ บาท รายละเอียดตามแบบที่ อบจ.กำหนด	๙๓๐,๐๐๐	-	-	-	-	ระดับความพึงพอใจของนักท่องเที่ยว	แหล่งท่องเที่ยวมีศาลาที่พักสำหรับไว้ให้บริการแก่นักท่องเที่ยวเพิ่มขึ้น	กองช่าง
๓๑	ก่อสร้างลานจอดรถ ค.ส.ล. บริเวณหน้าอาคารแสดงพันธุ์สัตว์น้ำบึงบอระเพ็ด ภายในโครงการพัฒนาแหล่งท่องเที่ยวบึงบอระเพ็ด หมู่ที่ ๓ ตำบลแควใหญ่ อำเภอเมืองนครสวรรค์ จังหวัดนครสวรรค์ (ทบทวนแผนฯ เพิ่มเติม ค.๑/๖๑ ผ.๐๑ ล.๑๑)	เพื่อรองรับนักท่องเที่ยวที่เข้ามาท่องเที่ยวบึงบอระเพ็ด	ก่อสร้างลานจอดรถ ค.ส.ล. บริเวณด้านหน้าอาคารแสดงพันธุ์สัตว์น้ำบึงบอระเพ็ด ขนาดพื้นที่ไม่น้อยกว่า ๑๑,๓๐๐ ตารางเมตร และส่วนประกอบอื่น ๆ รายละเอียดตามแบบที่ อบจ.กำหนด	๘,๐๐๐,๐๐๐	-	-	-	-	ระดับความพึงพอใจของนักท่องเที่ยว	แหล่งท่องเที่ยวบึงบอระเพ็ดมีลานจอดรถที่ได้มาตรฐานและเพียงพอสำหรับนักท่องเที่ยว	กองช่าง

ก. ยุทธศาสตร์จังหวัดนครสวรรค์ที่ ๑ สร้างการเติบโตทางเศรษฐกิจด้วยแนวทางการพัฒนาแบบเมืองนครสวรรค์

ข. ยุทธศาสตร์การพัฒนาขององค์กรปกครองส่วนท้องถิ่นในเขตจังหวัดนครสวรรค์ที่ ๒ ส่งเสริมการท่องเที่ยว

๒. ยุทธศาสตร์ การพัฒนาด้านการท่องเที่ยว

กลยุทธ์ พัฒนาและส่งเสริมแหล่งท่องเที่ยวบึงบอระเพ็ด ในสังกัดองค์การบริหารส่วนจังหวัดนครสวรรค์

๒.๑ แผนงาน การศาสนา วัฒนธรรมและนันทนาการ

ที่	โครงการ	วัตถุประสงค์	เป้าหมาย (ผลผลิตของโครงการ)	งบประมาณ					ตัวชี้วัด (KPI)	ผลที่คาดว่าจะได้รับ	หน่วยงาน ที่รับผิดชอบ หลัก
				๒๕๖๑ (บาท)	๒๕๖๒ (บาท)	๒๕๖๓ (บาท)	๒๕๖๔ (บาท)	๒๕๖๕ (บาท)			
๓๒	ก่อสร้างทางเดินพร้อมหลังคาคลุม เชื่อมระหว่างร้านอาหารกับห้องน้ำ ภายในโครงการพัฒนาแหล่งท่องเที่ยวบึงบอระเพ็ด (ทบทวนแผนฯ เพิ่มเติม ค.๒/๖๑ ผ.๐๑ ล.๑)	เพื่อก่อสร้างทางเดินเชื่อมระหว่างร้านอาหารกับห้องน้ำ ภายในแหล่งท่องเที่ยวบึงบอระเพ็ด ในการอำนวยความสะดวกแก่นักท่องเที่ยว	ดำเนินการก่อสร้างทางเดินพร้อมหลังคาคลุม ขนาดกว้าง ๓.๐๐ เมตร ยาวไม่น้อยกว่า ๖๐.๐๐ เมตร หรือมีพื้นที่ไม่น้อยกว่า ๑๘๐ ตารางเมตร รายละเอียดตามแบบที่ อบจ.กำหนด	๕๐๐,๐๐๐	-	-	-	-	ความพึงพอใจของนักท่องเที่ยว	แหล่งท่องเที่ยวบึงบอระเพ็ด มีทางเดินเชื่อมระหว่างร้านอาหารกับห้องน้ำ ในการอำนวยความสะดวกแก่นักท่องเที่ยว	กองช่าง
๓๓	ก่อสร้างทางลงแพ (ท่าเทียบเรือ) ภายในโครงการพัฒนาแหล่งท่องเที่ยวบึงบอระเพ็ด (ทบทวนแผนฯ เพิ่มเติม ค.๒/๖๑ ผ.๐๑ ล.๒)	เพื่อให้เกิดความมั่นคงแข็งแรงในการเดินลงแพท่าเทียบเรือ	ดำเนินการก่อสร้างทางขึ้น-ลงบันได ค.ส.ล. ขนาดกว้าง ๓.๐๐ เมตร ยาวไม่น้อยกว่า ๓๒.๐๐ เมตร หรือมีพื้นที่ไม่น้อยกว่า ๙๖ ตารางเมตร รายละเอียดตามแบบที่ อบจ.กำหนด	๕๐๐,๐๐๐	-	-	-	-	ความพึงพอใจของนักท่องเที่ยวอยู่ในระดับดี	เพื่อเพิ่มประสิทธิภาพ ความมั่นคงแข็งแรง, ปลอดภัย	กองช่าง

ก. ยุทธศาสตร์จังหวัดนครสวรรค์ที่ ๑ สร้างการเติบโตทางเศรษฐกิจด้วยแนวทางการพัฒนาแบบเมืองนครสวรรค์

ข. ยุทธศาสตร์การพัฒนาขององค์กรปกครองส่วนท้องถิ่นในเขตจังหวัดนครสวรรค์ที่ ๒ ส่งเสริมการท่องเที่ยว

๒. ยุทธศาสตร์ การพัฒนาด้านการท่องเที่ยว

กลยุทธ์ พัฒนาและส่งเสริมแหล่งท่องเที่ยวบึงบอระเพ็ด ในสังกัดองค์การบริหารส่วนจังหวัดนครสวรรค์

๒.๑ แผนงาน การศาสนา วัฒนธรรมและนันทนาการ

ที่	โครงการ	วัตถุประสงค์	เป้าหมาย (ผลผลิตของโครงการ)	งบประมาณ					ตัวชี้วัด (KPI)	ผลที่คาดว่าจะได้รับ	หน่วยงาน ที่รับผิดชอบ หลัก
				๒๕๖๑ (บาท)	๒๕๖๒ (บาท)	๒๕๖๓ (บาท)	๒๕๖๔ (บาท)	๒๕๖๕ (บาท)			
๓๔	ก่อสร้างทางเท้าพร้อมวางท่อระบายน้ำ ภายในโครงการพัฒนาแหล่งท่องเที่ยวบึงบอระเพ็ด (ทบทวนแผนฯ เพิ่มเติม ค.๒/๖๑ ผ.๐๑ ล.๓)	เพื่อปรับปรุงทางเข้าสถานที่ท่องเที่ยวบึงบอระเพ็ดให้สวยงามและปลอดภัย	ก่อสร้างทางเท้า กว้าง ๒.๐๐ เมตร พร้อมวางท่อระบายน้ำ ค.ส.ล. ขนาดเส้นผ่านศูนย์กลาง ๑.๐๐ เมตร ความยาวไม่น้อยกว่า ๘๕๐ เมตร รายละเอียดตามแบบที่ อบจ.กำหนด	๖,๐๐๐,๐๐๐	-	-	-	-	ความพึงพอใจของนักท่องเที่ยว	นักท่องเที่ยวสัญจรไปมาด้วยความสะดวกและปลอดภัย	กองช่าง
๓๕	ก่อสร้างรางระบายน้ำและทางเท้า (ฝั่งขวามือ) ภายในแหล่งท่องเที่ยวบึงบอระเพ็ด (ทบทวนแผนฯ ผ.๐ ล.๒๘)	เพื่อก่อสร้างรางระบายน้ำและทางเท้า (ฝั่งขวามือ) ภายในแหล่งท่องเที่ยวบึงบอระเพ็ด สำหรับให้บริการนักท่องเที่ยว ได้อย่างมีประสิทธิภาพและสะดวกปลอดภัย	ก่อสร้างรางระบายน้ำและทางเท้า (ฝั่งขวามือ) ภายในแหล่งท่องเที่ยวบึงบอระเพ็ด ยาว ๑,๔๐๐ เมตร จำนวน ๑ แห่ง รายละเอียดตามแบบที่ อบจ. กำหนด	-	๑๑,๒๐๐,๐๐๐	-	-	-	ระดับความพึงพอใจของนักท่องเที่ยวเพิ่มมากขึ้น	แหล่งท่องเที่ยวบึงบอระเพ็ด ไม่มีน้ำท่วมขัง และมีความพร้อมในการบริการนักท่องเที่ยวได้อย่างมีประสิทธิภาพ	กองกิจการพาณิชย์

ก. ยุทธศาสตร์จังหวัดนครสวรรค์ที่ ๑ สร้างการเติบโตทางเศรษฐกิจด้วยแนวทางการพัฒนาแบบเมืองนครสวรรค์

ข. ยุทธศาสตร์การพัฒนาขององค์กรปกครองส่วนท้องถิ่นในเขตจังหวัดนครสวรรค์ที่ ๒ ส่งเสริมการท่องเที่ยว

๒. ยุทธศาสตร์ การพัฒนาด้านการท่องเที่ยว

กลยุทธ์ พัฒนาและส่งเสริมแหล่งท่องเที่ยวบึงบอระเพ็ด ในสังกัดองค์การบริหารส่วนจังหวัดนครสวรรค์

๒.๑ แผนงาน การศาสนา วัฒนธรรมและนันทนาการ

ที่	โครงการ	วัตถุประสงค์	เป้าหมาย (ผลผลิตของโครงการ)	งบประมาณ					ตัวชี้วัด (KPI)	ผลที่คาดว่าจะได้รับ	หน่วยงาน ที่รับผิดชอบ หลัก
				๒๕๖๑ (บาท)	๒๕๖๒ (บาท)	๒๕๖๓ (บาท)	๒๕๖๔ (บาท)	๒๕๖๕ (บาท)			
๓๖	ตกแต่งห้องนิทรรศการ เพื่อส่งเสริมการท่องเที่ยว (ทบทวนแผนฯ ผ.๐๑ ล.๓๑)	เพื่อตกแต่งห้องของศูนย์ ต้อนรับนักท่องเที่ยวให้เป็น ห้องจัดแสดง History ของ จังหวัดนครสวรรค์ ห้องแสดง ข้อมูลการท่องเที่ยวและศูนย์ แสดงศิลปวัฒนธรรมของ จังหวัดที่ครบวงจร	ตกแต่งห้องนิทรรศการ เพื่อส่งเสริมการท่องเที่ยว จำนวน ๖ หลัง รายละเอียดตามแบบที่ อบจ. กำหนด	-	๑,๘๐๐,๐๐๐	-	-	-	ระดับความพึงพอใจ ของนักท่องเที่ยวเพิ่ม มากขึ้น	แหล่งท่องเที่ยว บึงบอระเพ็ด มีศูนย์ ต้อนรับนักท่องเที่ยวและ แสดงศิลปวัฒนธรรม ที่ครบวงจร ในการบริการ นักท่องเที่ยว	กองกิจการ พาณิชย์
๓๗	ก่อสร้าง SKY WALK ของอาคารที่พักนักท่องเที่ยว (ทบทวนแผนฯ ผ.๐๑ ล.๓๐)	เพื่อก่อสร้าง SKY WALK ของอาคารที่พักนักท่องเที่ยว ให้สามารถบริการแก่นัก ท่องเที่ยวได้อย่างมี ประสิทธิภาพ	ก่อสร้าง SKY WALK ของอาคารที่พักนักท่องเที่ยว จำนวน ๑ แห่ง รายละเอียดตามแบบที่ อบจ. กำหนด	-	๕๐๐,๐๐๐	-	-	-	ระดับความพึงพอใจ ของนักท่องเที่ยว เพิ่มมากขึ้น	SKY WALK ของอาคาร ที่พักนักท่องเที่ยว มีความพร้อมในการ บริการนักท่องเที่ยว ได้อย่างมีประสิทธิภาพ	กองกิจการ พาณิชย์

ก. ยุทธศาสตร์จังหวัดนครสวรรค์ที่ ๑ สร้างการเติบโตทางเศรษฐกิจด้วยแนวทางการพัฒนาแบบเมืองนครสวรรค์

ข. ยุทธศาสตร์การพัฒนาขององค์กรปกครองส่วนท้องถิ่นในเขตจังหวัดนครสวรรค์ที่ ๒ ส่งเสริมการท่องเที่ยว

๒. ยุทธศาสตร์ การพัฒนาด้านการท่องเที่ยว

กลยุทธ์ พัฒนาและส่งเสริมแหล่งท่องเที่ยวบึงบอระเพ็ด ในสังกัดองค์การบริหารส่วนจังหวัดนครสวรรค์

๒.๑ แผนงาน การศาสนา วัฒนธรรมและนันทนาการ

ที่	โครงการ	วัตถุประสงค์	เป้าหมาย (ผลผลิตของโครงการ)	งบประมาณ					ตัวชี้วัด (KPI)	ผลที่คาดว่าจะได้รับ	หน่วยงาน ที่รับผิดชอบ หลัก
				๒๕๖๑ (บาท)	๒๕๖๒ (บาท)	๒๕๖๓ (บาท)	๒๕๖๔ (บาท)	๒๕๖๕ (บาท)			
๓๘	บำรุงรักษาและปรับปรุง ตู้ปลาภายในอาคาร แสดงพันธุ์สัตว์น้ำ บึงบอระเพ็ดฯ (ทบทวนแผนฯ ผ.๐ ๓.๒๙)	เพื่อบำรุงรักษาและปรับปรุง ตู้ปลาภายในอาคารแสดง พันธุ์สัตว์น้ำบึงบอระเพ็ดฯ ให้สวยงาม เป็นที่ดึงดูดใจ แก่นักท่องเที่ยว	บำรุงรักษาและปรับปรุงตู้ปลา ภายในอาคารแสดงพันธุ์ สัตว์น้ำบึงบอระเพ็ดฯ รายละเอียดตามแบบที่ อบจ.กำหนด ดังนี้ ๑. งานขัดอะคลิลิค ขนาดพื้นที่ ไม่น้อยกว่า ๓๐๐ ตารางเมตร จำนวน ๔๙๕,๐๐๐ บาท ๒. งานตกแต่งตู้ปลาน้ำจืด ขนาด ๑.๕x๑.๕x๑.๕ เมตร จำนวน ๒๘ ตู้ๆ ละ ๒๕,๕๐๐ บาท ๓. งานตกแต่งตู้ปลาน้ำจืด ขนาด ๓.๐x๑.๕x๑.๕ เมตร จำนวน ๕ ตู้ๆ ละ ๓๓,๕๐๐ บาท ๔. งานตกแต่งตู้ปลาทะเล ขนาด ๔x๒x๔ เมตร จำนวน ๑ ตู้ เป็นเงิน ๔๑๒,๕๐๐ บาท	-	๓,๒๘๘,๐๐๐	-	-	-	ระดับความพึงพอใจ ของนักท่องเที่ยว เพิ่มมากขึ้น	ตู้ปลาภายในอาคารแสดง พันธุ์สัตว์น้ำบึงบอระเพ็ดฯ มีความพร้อมในการ บริการนักท่องเที่ยว ได้อย่างมีประสิทธิภาพ	กองกิจการ พาณิชย์

ก. ยุทธศาสตร์จังหวัดนครสวรรค์ที่ ๑ สร้างการเติบโตทางเศรษฐกิจด้วยแนวทางการพัฒนาแบบเมืองนครสวรรค์

ข. ยุทธศาสตร์การพัฒนาขององค์กรปกครองส่วนท้องถิ่นในเขตจังหวัดนครสวรรค์ที่ ๒ ส่งเสริมการท่องเที่ยว

๒. ยุทธศาสตร์ การพัฒนาด้านการท่องเที่ยว

กลยุทธ์ พัฒนาและส่งเสริมแหล่งท่องเที่ยวบึงบอระเพ็ด ในสังกัดองค์การบริหารส่วนจังหวัดนครสวรรค์

๒.๑ แผนงาน การศาสนา วัฒนธรรมและนันทนาการ

ที่	โครงการ	วัตถุประสงค์	เป้าหมาย (ผลผลิตของโครงการ)	งบประมาณ					ตัวชี้วัด (KPI)	ผลที่คาดว่าจะได้รับ	หน่วยงาน ที่รับผิดชอบ หลัก
				๒๕๖๑ (บาท)	๒๕๖๒ (บาท)	๒๕๖๓ (บาท)	๒๕๖๔ (บาท)	๒๕๖๕ (บาท)			
๓๙	ปรับปรุงถนนทางเข้า โครงการพัฒนาแหล่งท่องเที่ยว บึงบอระเพ็ด หมู่ที่ ๓ ตำบลควนใหญ่ อำเภอเมืองนครสวรรค์ จังหวัดนครสวรรค์ (ทบทวนแผนฯ เพิ่มเติม ค.๒/๖๑ ผ.๐๑ ล.๔)	เพื่อปรับปรุงทางเข้าสถานที่ ท่องเที่ยวบึงบอระเพ็ด ให้สัญจรไป-มา ด้วยความ สะดวกและปลอดภัย	๕. งานตกแต่งตู้ปลา Cylinder ขนาดพื้นที่ไม่น้อยกว่า ๓ เมตร จำนวน ๓๔๔,๐๐๐ บาท ๖. งานปรับปรุงระบบแสง ส่วนแสดง LightingWifi Controller จำนวน ๑,๑๕๕,๐๐๐ บาท ปรับปรุงถนนทางเข้า ขนาด ผิวจราจร ค.ส.ล.กว้าง ๗.๐๐ เมตร หนา ๐.๒๐ เมตร ยาว ๘๕๐ เมตร ไหล่ทางกว้างข้างละ ๑.๐๐ เมตร หรือมีพื้นที่ไม่น้อยกว่า ๗,๖๕๐ ตารางเมตร รายละเอียด ตามแบบที่ อบจ.กำหนด	-	๖,๒๐๐,๐๐๐	-	-	-	ระดับความพึงพอใจ ของนักท่องเที่ยว เพิ่มมากขึ้น	นักท่องเที่ยวสัญจร ไปมาด้วยความสะดวก และปลอดภัย	กองกิจการ พาณิชย์

ก. ยุทธศาสตร์จังหวัดนครสวรรค์ที่ ๑ สร้างการเติบโตทางเศรษฐกิจด้วยแนวทางการพัฒนาแบบเมืองนครสวรรค์

ข. ยุทธศาสตร์การพัฒนาขององค์กรปกครองส่วนท้องถิ่นในเขตจังหวัดนครสวรรค์ที่ ๒ ส่งเสริมการท่องเที่ยว

๒. ยุทธศาสตร์ การพัฒนาด้านการท่องเที่ยว

กลยุทธ์ พัฒนาและส่งเสริมแหล่งท่องเที่ยวบึงบอระเพ็ด ในสังกัดองค์การบริหารส่วนจังหวัดนครสวรรค์

๒.๑ แผนงาน การศาสนา วัฒนธรรมและนันทนาการ

ที่	โครงการ	วัตถุประสงค์	เป้าหมาย (ผลผลิตของโครงการ)	งบประมาณ					ตัวชี้วัด (KPI)	ผลที่คาดว่าจะได้รับ	หน่วยงาน ที่รับผิดชอบ หลัก
				๒๕๖๑ (บาท)	๒๕๖๒ (บาท)	๒๕๖๓ (บาท)	๒๕๖๔ (บาท)	๒๕๖๕ (บาท)			
๔๐	ซ่อมแซมบำรุงรักษาแพเทียบเรือน้ำเที่ยว (ทบทวนแผนฯ เพิ่มเติม ค.๒/๖๑ ผ.๐๑ ล.๕)	เพื่อให้แหล่งท่องเที่ยวบึงบอระเพ็ด มีแพเทียบเรือน้ำเที่ยวที่มีมาตรฐานสามารถสร้างความปลอดภัยให้นักท่องเที่ยวได้อย่างมีประสิทธิภาพ	ซ่อมแซมบำรุงรักษาแพเทียบเรือ น้ำเที่ยว จำนวน ๑ หลัง ได้แก่ เปลี่ยนทุ่นลอยน้ำ ขนาดทุ่นเหล็กเส้นผ่านศูนย์กลาง ๐.๗๗ เมตร ยาว ๑๖ เมตร จำนวน ๕ ทุ่นและอื่นๆ ตามแบบที่ อบจ.กำหนด	-	๕๐๐,๐๐๐	-	-	-	ระดับความพึงพอใจของนักท่องเที่ยวเพิ่มมากขึ้น	แหล่งท่องเที่ยวบึงบอระเพ็ด มีแพเทียบเรือน้ำเที่ยวที่มีมาตรฐาน สามารถสร้างความปลอดภัยให้นักท่องเที่ยวได้อย่างมีประสิทธิภาพ	กองกิจการ พาณิชย์
๔๑	ปรับปรุงอาคารที่พักนักท่องเที่ยว (ทบทวนแผนฯ เพิ่มเติม ค.๒/๖๑ ผ.๐๑ ล.๖)	เพื่อให้อาคารที่พักนักท่องเที่ยวมีการปรับปรุงให้สวยงาม นักท่องเที่ยวเกิดความพึงพอใจสูงสุด	ปรับปรุงอาคารที่พักนักท่องเที่ยว โดยการทาสีอาคาร จำนวน ๒ ชั้น กว้าง ๒๒ เมตร ยาว ๕๗ เมตร สูง ๘ เมตร ทั้งภายในและภายนอกอาคาร หรือมีพื้นที่ไม่น้อยกว่า ๗,๐๐๐ ตารางเมตร รายละเอียดตามแบบที่ อบจ.กำหนด	-	๗๐๐,๐๐๐	-	-	-	ระดับความพึงพอใจของนักท่องเที่ยวเพิ่มมากขึ้น	อาคารที่พักนักท่องเที่ยวมีการปรับปรุงให้สวยงาม นักท่องเที่ยวเกิดความพึงพอใจสูงสุด	กองกิจการ พาณิชย์

ก. ยุทธศาสตร์จังหวัดนครสวรรค์ที่ ๑ สร้างการเติบโตทางเศรษฐกิจด้วยแนวทางการพัฒนาแบบเมืองนครสวรรค์

ข. ยุทธศาสตร์การพัฒนาขององค์กรปกครองส่วนท้องถิ่นในเขตจังหวัดนครสวรรค์ที่ ๒ ส่งเสริมการท่องเที่ยว

๒. ยุทธศาสตร์ การพัฒนาด้านการท่องเที่ยว

กลยุทธ์ พัฒนาและส่งเสริมแหล่งท่องเที่ยวบึงบอระเพ็ด ในสังกัดองค์การบริหารส่วนจังหวัดนครสวรรค์

๒.๑ แผนงาน การศาสนา วัฒนธรรมและนันทนาการ

ที่	โครงการ	วัตถุประสงค์	เป้าหมาย (ผลผลิตของโครงการ)	งบประมาณ					ตัวชี้วัด (KPI)	ผลที่คาดว่าจะได้รับ	หน่วยงาน ที่รับผิดชอบ หลัก
				๒๕๖๑ (บาท)	๒๕๖๒ (บาท)	๒๕๖๓ (บาท)	๒๕๖๔ (บาท)	๒๕๖๕ (บาท)			
๔๒	จัดทำซุ้มเครื่องปั้นดินเผา บ้านมอญ (ทบทวนแผนฯ เพิ่มเติม ค.๒/๖๑ ผ.๐๑ ล.๗)	เพื่อให้แหล่งท่องเที่ยว บึงบอระเพ็ด มีจุดถ่ายรูป ที่สวยงาม เป็นศิลปวัฒนธรรม ของจังหวัดนครสวรรค์ ไว้ให้นักท่องเที่ยวได้ถ่ายรูป	จัดทำซุ้มเครื่องปั้นดินเผา บ้านมอญ ขนาดกว้าง ๓.๕ เมตร สูง ๓.๕ เมตร จำนวน ๒ ชุด รายละเอียดตามแบบที่ อบจ.กำหนด	-	๕๐๐,๐๐๐	-	-	-	ระดับความพึงพอใจ ของนักท่องเที่ยว เพิ่มมากขึ้น	แหล่งท่องเที่ยว บึงบอระเพ็ด มีจุดถ่ายรูปที่สวยงาม เป็นศิลปวัฒนธรรม ของจังหวัดนครสวรรค์ ไว้ให้นักท่องเที่ยว ได้ถ่ายรูป	กองกิจการ พาณิชย์
๔๓	จัดทำป้ายถ่ายรูป บริเวณ อาคารที่พักนักท่องเที่ยว และบริเวณด้านหน้าอาคาร แสดงพันธุ์สัตว์น้ำบึงบอระเพ็ดฯ (ทบทวนแผนฯ เพิ่มเติม ค.๒/๖๑ ผ.๐๑ ล.๘)	เพื่อให้แหล่งท่องเที่ยว บึงบอระเพ็ด มีจุดถ่ายรูป ที่สวยงาม โดดเด่น สำหรับ ให้บริการแก่นักท่องเที่ยว	จัดทำป้ายถ่ายรูป ขนาด ๑๒x๓ เมตร (กว้างxสูง) จำนวน ๒ ชุด บริเวณอาคาร ที่พักนักท่องเที่ยว และ บริเวณด้านหน้าอาคาร แสดงพันธุ์สัตว์น้ำบึงบอระเพ็ดฯ รายละเอียดตามแบบที่ อบจ.กำหนด	-	๓๙๐,๐๐๐	-	-	-	ระดับความพึงพอใจ ของนักท่องเที่ยว เพิ่มมากขึ้น	แหล่งท่องเที่ยว บึงบอระเพ็ด มีจุดถ่ายรูปที่สวยงาม โดดเด่น สำหรับให้บริการ แก่นักท่องเที่ยว	กองกิจการ พาณิชย์

ก. ยุทธศาสตร์จังหวัดนครสวรรค์ที่ ๑ สร้างการเติบโตทางเศรษฐกิจด้วยแนวทางการพัฒนาแบบเมืองนครสวรรค์

ข. ยุทธศาสตร์การพัฒนาขององค์กรปกครองส่วนท้องถิ่นในเขตจังหวัดนครสวรรค์ที่ ๒ ส่งเสริมการท่องเที่ยว

๒. ยุทธศาสตร์ การพัฒนาด้านการท่องเที่ยว

กลยุทธ์ พัฒนาและส่งเสริมแหล่งท่องเที่ยวบึงบอระเพ็ด ในสังกัดองค์การบริหารส่วนจังหวัดนครสวรรค์

๒.๑ แผนงาน การศาสนา วัฒนธรรมและนันทนาการ

ที่	โครงการ	วัตถุประสงค์	เป้าหมาย (ผลผลิตของโครงการ)	งบประมาณ					ตัวชี้วัด (KPI)	ผลที่คาดว่าจะได้รับ	หน่วยงาน ที่รับผิดชอบ หลัก
				๒๕๖๑ (บาท)	๒๕๖๒ (บาท)	๒๕๖๓ (บาท)	๒๕๖๔ (บาท)	๒๕๖๕ (บาท)			
๔๔	จัดทำหุ่นมาสคอต เพื่อส่งเสริมการท่องเที่ยว (ทบทวนแผนฯ ผ.๐๑ ล.๓๒)	เพื่อให้แหล่งท่องเที่ยว บึงบอระเพ็ด มีหุ่นมาสคอต ที่สวยงามไว้ให้นักท่องเที่ยว ถ่ายรูป	จัดทำหุ่นมาสคอต จำนวน ๑ ชุด/ปี รายละเอียดตามแบบที่ อบจ. กำหนด	-	๕๐๐,๐๐๐	-	-	-	ระดับความพึงพอใจ ของนักท่องเที่ยว เพิ่มมากขึ้น	แหล่งท่องเที่ยว บึงบอระเพ็ด มีหุ่นมาสคอตที่ สวยงามไว้ให้ นักท่องเที่ยวถ่ายรูป	กองกิจการ พาณิชย์
๔๕	จัดทำซุ้มที่นั่งพักผ่อน สำหรับนักท่องเที่ยว (ทบทวนแผนฯ เพิ่มเติม ค.๒/๖๑ ผ.๐๑ ล.๙)	เพื่อให้แหล่งท่องเที่ยว บึงบอระเพ็ด มีซุ้มสำหรับไว้ ให้บริการนักท่องเที่ยว นั่งพักผ่อน	จัดทำซุ้มที่นั่งพักผ่อน สำหรับนักท่องเที่ยว ขนาด ๒.๕x๒.๕ เมตร จำนวน ๑๐ ชุด รายละเอียด ตามแบบที่ อบจ.กำหนด	-	๕๐๐,๐๐๐	-	-	-	ระดับความพึงพอใจ ของนักท่องเที่ยว เพิ่มมากขึ้น	แหล่งท่องเที่ยว บึงบอระเพ็ด มีซุ้มที่นั่งพักผ่อน ที่สวยงามสำหรับไว้ให้ บริการนักท่องเที่ยว	กองกิจการ พาณิชย์
๔๖	ปรับปรุงภูมิทัศน์ เพื่อการท่องเที่ยว (ทบทวนแผนฯ ผ.๐๑ ล.๓๕)	เพื่อให้แหล่งท่องเที่ยว บึงบอระเพ็ด มีภูมิทัศน์ที่ สวยงาม เพื่อให้บริการแก่ นักท่องเที่ยว	ปรับปรุงภูมิทัศน์ ภายในโครงการ พัฒนาบึงบอระเพ็ด ด้านการ ท่องเที่ยว จำนวน ๑ แห่ง/ปี รายละเอียดตามแบบที่ อบจ. กำหนด	-	๑,๕๐๐,๐๐๐	-	-	-	ระดับความพึงพอใจ ของนักท่องเที่ยว เพิ่มมากขึ้น	แหล่งท่องเที่ยว บึงบอระเพ็ด มีภูมิทัศน์ ที่สวยงาม ไว้ให้บริการ นักท่องเที่ยว	กองกิจการ พาณิชย์

ก. ยุทธศาสตร์จังหวัดนครสวรรค์ที่ ๑ สร้างการเติบโตทางเศรษฐกิจด้วยแนวทางการพัฒนาแบบเมืองนครสวรรค์

ข. ยุทธศาสตร์การพัฒนาขององค์กรปกครองส่วนท้องถิ่นในเขตจังหวัดนครสวรรค์ที่ ๒ ส่งเสริมการท่องเที่ยว

๒. ยุทธศาสตร์ การพัฒนาด้านการท่องเที่ยว

กลยุทธ์ พัฒนาและส่งเสริมแหล่งท่องเที่ยวบึงบอระเพ็ด ในสังกัดองค์การบริหารส่วนจังหวัดนครสวรรค์

๒.๑ แผนงาน การศาสนา วัฒนธรรมและนันทนาการ

ที่	โครงการ	วัตถุประสงค์	เป้าหมาย (ผลผลิตของโครงการ)	งบประมาณ					ตัวชี้วัด (KPI)	ผลที่คาดว่าจะได้รับ	หน่วยงาน ที่รับผิดชอบ หลัก
				๒๕๖๑ (บาท)	๒๕๖๒ (บาท)	๒๕๖๓ (บาท)	๒๕๖๔ (บาท)	๒๕๖๕ (บาท)			
๔๗	ก่อสร้างเขื่อนเรียงหินป้องกันตลิ่งภายในโครงการพัฒนาแหล่งท่องเที่ยวบึงบอระเพ็ด หมู่ที่ ๓ ตำบลแควใหญ่ อำเภอเมืองนครสวรรค์ จังหวัดนครสวรรค์ (ทบทวนแผนฯ เพิ่มเติม ค.๒/๖๑ ผ.๐๑ ล.๑๐)	- เพื่อป้องกันการกัดเซาะและป้องกันการพังทลายของดินบริเวณตลิ่งรอบสระน้ำภายในโครงการพัฒนาแหล่งท่องเที่ยวบึงบอระเพ็ด - เพื่อปรับปรุงพื้นที่ตลิ่งให้สวยงามเหมาะสมกับสถานที่ท่องเที่ยว	ก่อสร้างเขื่อนเรียงหินป้องกันตลิ่งรอบสระน้ำภายในโครงการฯ ความยาวไม่น้อยกว่า ๘๐๐ เมตร หรือมีพื้นที่ไม่น้อยกว่า ๘,๐๐๐ ตารางเมตร รายละเอียดตามแบบที่ อบจ.กำหนด	-	๓,๑๐๐,๐๐๐	-	-	-	ระดับความพึงพอใจของนักท่องเที่ยวเพิ่มมากขึ้น	แหล่งท่องเที่ยวบึงบอระเพ็ด มีเขื่อนเรียงหินป้องกันตลิ่งที่สวยงาม สามารถป้องกันน้ำเซาะตลิ่งได้อย่างมีประสิทธิภาพ	กองกิจการพณิชย
๔๘	ซ่อมแซมบำรุงรักษาเครื่องกำเนิดไฟฟ้า (ทบทวนแผนฯ เปลี่ยนแปลง ค.๒/๖๑ ผ.๐๑-๑๔ ล.๕)	เพื่อให้เครื่องกำเนิดไฟฟ้าของอาคารภายในแหล่งท่องเที่ยวบึงบอระเพ็ดสามารถใช้งานได้ตามปกติ	ซ่อมแซมบำรุงรักษาเครื่องกำเนิดไฟฟ้าของอาคารภายในแหล่งท่องเที่ยวบึงบอระเพ็ด ดังนี้ ๑) อาคารแสดงพันธุ์สัตว์น้ำบึงบอระเพ็ดเฉลิมพระเกียรติ ๕ ธันวาคม ๒๕๖๐ ๒) อาคารสัมมนาและจัดแสดงนิทรรศการ	๑๖๐,๐๐๐	๔๐๐,๐๐๐	-	๔๐๐,๐๐๐	-	ระดับความพึงพอใจของผู้มาใช้บริการเพิ่มมากขึ้น	อาคารสัมมนาและจัดแสดงนิทรรศการมีความพร้อมในการบริการนักท่องเที่ยวได้อย่างมีประสิทธิภาพ	กองกิจการพณิชย

ก. ยุทธศาสตร์จังหวัดนครสวรรค์ที่ ๑ สร้างการเติบโตทางเศรษฐกิจด้วยแนวทางการพัฒนาแบบเมืองนครสวรรค์

ข. ยุทธศาสตร์การพัฒนาขององค์กรปกครองส่วนท้องถิ่นในเขตจังหวัดนครสวรรค์ที่ ๒ ส่งเสริมการท่องเที่ยว

๒. ยุทธศาสตร์ การพัฒนาด้านการท่องเที่ยว

กลยุทธ์ พัฒนาและส่งเสริมแหล่งท่องเที่ยวบึงบอระเพ็ด ในสังกัดองค์การบริหารส่วนจังหวัดนครสวรรค์

๒.๑ แผนงาน การศาสนา วัฒนธรรมและนันทนาการ

ที่	โครงการ	วัตถุประสงค์	เป้าหมาย (ผลผลิตของโครงการ)	งบประมาณ					ตัวชี้วัด (KPI)	ผลที่คาดว่าจะได้รับ	หน่วยงาน ที่รับผิดชอบ หลัก
				๒๕๖๑ (บาท)	๒๕๖๒ (บาท)	๒๕๖๓ (บาท)	๒๕๖๔ (บาท)	๒๕๖๕ (บาท)			
๔๙	จัดทำหุ่นมาสคอต ขนาดใหญ่ (ทบทวนแผนฯ ผ.๐๑ ล.๓๖)	เพื่อให้แหล่งท่องเที่ยว บึงบอระเพ็ด มีหุ่นมาสคอต ขนาดใหญ่ เพื่อให้บริการ แก่นักท่องเที่ยว	จัดทำหุ่นมาสคอตขนาดใหญ่ รายละเอียดตามแบบที่ อบจ. กำหนด	-	๑,๐๐๐,๐๐๐	-	๑,๐๐๐,๐๐๐	-	ระดับความพึงพอใจ ของนักท่องเที่ยวเพิ่ม มากขึ้น	แหล่งท่องเที่ยว บึงบอระเพ็ด มีหุ่นมาสคอตขนาดใหญ่ ไว้ให้บริการนักท่องเที่ยว	กองกิจการ พาณิชย์
๕๐	จัดงานเทศกาล เย็นดูดาว เข้าดูนก (ทบทวนแผนฯ ผ.๐๑ ล.๑)	เพื่อจัดงานเทศกาลเย็นดูดาว เข้าดูนก ในการส่งเสริมด้าน การท่องเที่ยวบึงบอระเพ็ด	จัดงานเทศกาลเย็นดูดาว เข้าดูนก ได้แก่ การจัดนิทรรศการ เพื่อการเรียนรู้ กิจกรรม ดาราศาสตร์เพื่อการเรียนรู้ กิจกรรมการบรรยายให้ความรู้ เรื่องระบบนิเวศน์ การสร้างฐาน การเรียนรู้ กิจกรรมส่งเสริม การท่องเที่ยวในราคาพิเศษ และการจัดกิจกรรมเพื่อส่งเสริม การท่องเที่ยวต่างๆ ร่วมกับ หน่วยงานที่เกี่ยวข้อง	๒๕๐,๐๐๐	๖๕๐,๐๐๐	๖๕๐,๐๐๐	๖๕๐,๐๐๐	๖๕๐,๐๐๐	จำนวนนักท่องเที่ยว เพิ่มมากขึ้น	บึงบอระเพ็ดมีกิจกรรม ในการดึงดูดนักท่องเที่ยว ให้เดินทางมาท่องเที่ยว เพิ่มมากขึ้น	กองกิจการ พาณิชย์

ก. ยุทธศาสตร์จังหวัดนครสวรรค์ที่ ๑ สร้างการเติบโตทางเศรษฐกิจด้วยแนวทางการพัฒนาแบบเมืองนครสวรรค์

ข. ยุทธศาสตร์การพัฒนาขององค์กรปกครองส่วนท้องถิ่นในเขตจังหวัดนครสวรรค์ที่ ๒ ส่งเสริมการท่องเที่ยว

๒. ยุทธศาสตร์ การพัฒนาด้านการท่องเที่ยว

กลยุทธ์ พัฒนาและส่งเสริมแหล่งท่องเที่ยวบึงบอระเพ็ด ในสังกัดองค์การบริหารส่วนจังหวัดนครสวรรค์

๒.๑ แผนงาน การศาสนา วัฒนธรรมและนันทนาการ

ที่	โครงการ	วัตถุประสงค์	เป้าหมาย (ผลผลิตของโครงการ)	งบประมาณ					ตัวชี้วัด (KPI)	ผลที่คาดว่าจะได้รับ	หน่วยงาน ที่รับผิดชอบ หลัก
				๒๕๖๑ (บาท)	๒๕๖๒ (บาท)	๒๕๖๓ (บาท)	๒๕๖๔ (บาท)	๒๕๖๕ (บาท)			
๕๑	สร้างมัคคุเทศก์น้อย ประจำแหล่งท่องเที่ยว บึงบอระเพ็ด (ทบทวนแผนฯ ผ.๐๑ ล.๓)	เพื่อฝึกอบรมนักเรียน นักศึกษา และเยาวชนที่สนใจ ในการ ต้อนรับและให้ข้อมูลด้านการ ท่องเที่ยวแก่นักท่องเที่ยวที่ เข้ามาเยี่ยมชมบึงบอระเพ็ด	ฝึกอบรมนักเรียน นักศึกษา และเยาวชนที่สนใจ จำนวน ๕๐ คน และเดินทางไปศึกษาดูงานยัง แหล่งท่องเที่ยวที่ประสบความสำเร็จ ด้านมัคคุเทศก์	๘๐,๐๐๐	๘๐,๐๐๐	๘๐,๐๐๐	๘๐,๐๐๐	๘๐,๐๐๐	ระดับความพึงพอใจ ของนักท่องเที่ยว	บึงบอระเพ็ด มีมัคคุเทศก์น้อย ที่ผ่านการฝึกอบรม ไว้ให้บริการแก่นัก ท่องเที่ยว	กองกิจการ พาณิชย์
๕๒	ประชาสัมพันธ์กิจกรรม ส่งเสริมการท่องเที่ยว บึงบอระเพ็ด (ทบทวนแผนฯ ผ.๐๑ ล.๔)	เพื่อประชาสัมพันธ์กิจกรรม ต่างๆ ของบึงบอระเพ็ด ให้เป็นที่รู้จักของนักท่องเที่ยว และประชาชนทั่วไป	จัดทำสื่อประชาสัมพันธ์ เช่น ป้ายประชาสัมพันธ์ เอกสาร เผยแพร่ประชาสัมพันธ์เส้นทาง การท่องเที่ยวมาบึงบอระเพ็ด แผ่นพับ โบรชัวร์ ใบปลิว แผ่นป้ายโฆษณา Pop up หนังสือคู่มือ เอกสารแนะนำ สถานที่ท่องเที่ยว การออกบูธ ประชาสัมพันธ์ Roadshow การเข้าช่วงเวลาการออก รายการสถานีวิทยุ ค่าจ้าง ดำเนินการจัดกิจกรรม ประชาสัมพันธ์ เป็นต้น	๒๕๐,๐๐๐	๓๗๐,๐๐๐	๓๗๐,๐๐๐	๓๗๐,๐๐๐	๓๗๐,๐๐๐	จำนวนนักท่องเที่ยว เพิ่มมากขึ้น	บึงบอระเพ็ด มีการ ประชาสัมพันธ์ ที่มี ประสิทธิภาพประชาชน ได้รับรู้ถึงกิจกรรม ของบึงบอระเพ็ด ได้อย่างกว้างขวาง	กองกิจการ พาณิชย์

ก. ยุทธศาสตร์จังหวัดนครสวรรค์ที่ ๑ สร้างการเติบโตทางเศรษฐกิจด้วยแนวทางการพัฒนาแบบเมืองนครสวรรค์

ข. ยุทธศาสตร์การพัฒนาขององค์กรปกครองส่วนท้องถิ่นในเขตจังหวัดนครสวรรค์ที่ ๒ ส่งเสริมการท่องเที่ยว

๒. ยุทธศาสตร์ การพัฒนาด้านการท่องเที่ยว

กลยุทธ์ พัฒนาและส่งเสริมแหล่งท่องเที่ยวบึงบอระเพ็ด ในสังกัดองค์การบริหารส่วนจังหวัดนครสวรรค์

๒.๑ แผนงาน การศาสนา วัฒนธรรมและนันทนาการ

ที่	โครงการ	วัตถุประสงค์	เป้าหมาย (ผลผลิตของโครงการ)	งบประมาณ					ตัวชี้วัด (KPI)	ผลที่คาดว่าจะได้รับ	หน่วยงาน ที่รับผิดชอบ หลัก
				๒๕๖๑ (บาท)	๒๕๖๒ (บาท)	๒๕๖๓ (บาท)	๒๕๖๔ (บาท)	๒๕๖๕ (บาท)			
๕๓	ซ่อมแซมบำรุงรักษา ระบบซิลเลอร์และ คอยล์ร้อน (ทบทวนแผนฯ ผ.๐๑ ล.๖)	ซ่อมแซมบำรุงรักษา ระบบซิลเลอร์ และคอยล์ร้อนของอาคาร สถานที่ต่าง ๆ ให้สามารถ บริการนักท่องเที่ยวได้อย่าง มีประสิทธิภาพ	๑. ซ่อมแซมบำรุงรักษาระบบ ซิลเลอร์และคอยล์ร้อน ของอาคารแสดงพันธุ์สัตว์น้ำ บึงบอระเพ็ด เฉลิมพระเกียรติ ๕ ธันวาคม ๒๕๕๐ ภายใน แหล่งท่องเที่ยวบึงบอระเพ็ด จำนวน ๑ ระบบ รายละเอียด ตามแบบที่ อบจ.กำหนด	๔๔๑,๐๐๐	๔๔๑,๐๐๐	๔๔๑,๐๐๐	๔๔๑,๐๐๐	-	ระดับความพึงพอใจ ของผู้มาใช้บริการ เพิ่มมากขึ้น	อาคารแสดงพันธุ์สัตว์น้ำ และอาคารสัมมนาฯ มีความพร้อมในการ บริการนักท่องเที่ยว ได้อย่างมีประสิทธิภาพ	กองกิจการ พาณิชย์
			๒. ซ่อมแซมบำรุงรักษาระบบ ซิลเลอร์และคอยล์ร้อน ของอาคารสัมมนาและจัดแสดง นิทรรศการภายในแหล่ง ท่องเที่ยวบึงบอระเพ็ด จำนวน ๑ ระบบ รายละเอียด ตามแบบที่ อบจ.กำหนด	๔๗๐,๐๐๐	๔๗๐,๐๐๐	๔๗๐,๐๐๐	๔๗๐,๐๐๐	-			

ก. ยุทธศาสตร์จังหวัดนครสวรรค์ที่ ๑ สร้างการเติบโตทางเศรษฐกิจด้วยแนวทางการพัฒนาแบบเมืองนครสวรรค์

ข. ยุทธศาสตร์การพัฒนาขององค์กรปกครองส่วนท้องถิ่นในเขตจังหวัดนครสวรรค์ที่ ๒ ส่งเสริมการท่องเที่ยว

๒. ยุทธศาสตร์ การพัฒนาด้านการท่องเที่ยว

กลยุทธ์ พัฒนาและส่งเสริมแหล่งท่องเที่ยวบึงบอระเพ็ด ในสังกัดองค์การบริหารส่วนจังหวัดนครสวรรค์

๒.๑ แผนงาน การศาสนา วัฒนธรรมและนันทนาการ

ที่	โครงการ	วัตถุประสงค์	เป้าหมาย (ผลผลิตของโครงการ)	งบประมาณ					ตัวชี้วัด (KPI)	ผลที่คาดว่าจะได้รับ	หน่วยงาน ที่รับผิดชอบ หลัก
				๒๕๖๑ (บาท)	๒๕๖๒ (บาท)	๒๕๖๓ (บาท)	๒๕๖๔ (บาท)	๒๕๖๕ (บาท)			
๕๔	ซ่อมแซมบำรุงรักษา เครื่องปรับอากาศ ของอาคารต่าง ๆ ภายใน แหล่งท่องเที่ยวบึงบอระเพ็ด (ทบทวนแผนฯ ผ.๐๑ ล.๘)	ซ่อมแซมบำรุงรักษา เครื่องปรับอากาศ ให้สามารถบริการนักท่องเที่ยว ได้อย่างมีประสิทธิภาพ	ซ่อมแซมบำรุงรักษา เครื่องปรับอากาศ ของอาคารต่าง ๆ ภายใน แหล่งท่องเที่ยวบึงบอระเพ็ด รายละเอียดตามแบบที่ อบจ. กำหนด ดังนี้ ๑) อาคารแสดงพันธุ์สัตว์น้ำ บึงบอระเพ็ดเฉลิมพระเกียรติ ๕ ธันวาคม ๒๕๖๐ ๒) อาคารสัมมนาและ จัดแสดงนิทรรศการ	๒๐๐,๐๐๐	๒๐๐,๐๐๐	๒๐๐,๐๐๐	๒๐๐,๐๐๐	๒๐๐,๐๐๐	ระดับความพึงพอใจ ของนักท่องเที่ยว เพิ่มมากขึ้น	อาคารแสดงพันธุ์สัตว์น้ำ และอาคารสัมมนาฯ มีความพร้อมในการ บริการนักท่องเที่ยว ได้อย่างมีประสิทธิภาพ	กองกิจการ พาณิชย์

ก. ยุทธศาสตร์จังหวัดนครสวรรค์ที่ ๑ สร้างการเติบโตทางเศรษฐกิจด้วยแนวทางการพัฒนาแบบเมืองนครสวรรค์

ข. ยุทธศาสตร์การพัฒนาขององค์กรปกครองส่วนท้องถิ่นในเขตจังหวัดนครสวรรค์ที่ ๒ ส่งเสริมการท่องเที่ยว

๒. ยุทธศาสตร์ การพัฒนาด้านการท่องเที่ยว

กลยุทธ์ พัฒนาและส่งเสริมแหล่งท่องเที่ยวบึงบอระเพ็ด ในสังกัดองค์การบริหารส่วนจังหวัดนครสวรรค์

๒.๑ แผนงาน การศาสนา วัฒนธรรมและนันทนาการ

ที่	โครงการ	วัตถุประสงค์	เป้าหมาย (ผลผลิตของโครงการ)	งบประมาณ					ตัวชี้วัด (KPI)	ผลที่คาดว่าจะได้รับ	หน่วยงาน ที่รับผิดชอบ หลัก
				๒๕๖๑ (บาท)	๒๕๖๒ (บาท)	๒๕๖๓ (บาท)	๒๕๖๔ (บาท)	๒๕๖๕ (บาท)			
๕๕	ค่าบำรุงรักษาและปรับปรุง ที่ดินและสิ่งก่อสร้าง (ทบทวนแผนฯ ผ.๐๑ ส.๑๙)	เพื่อซ่อมแซมอาคาร สถานที่ ที่เป็นทรัพย์สิน และ สิ่งปลูกสร้างต่างๆ ภายใน แหล่งท่องเที่ยวบึงบอระเพ็ด ตามภารกิจการพัฒนา บึงบอระเพ็ด จังหวัดนครสวรรค์	ซ่อมแซมอาคาร สถานที่ ที่เป็นทรัพย์สิน/สิ่งปลูกสร้าง ต่างๆ เช่น อาคารศูนย์บริการ นักท่องเที่ยว (สำนักงาน), อาคารแสดงพันธุ์สัตว์น้ำ, อาคารเพาะพันธุ์และแสดง จระเข้,อาคารสัมมนา, อาคารที่พักนักท่องเที่ยว เป็นต้น	๕๐๐,๐๐๐	๕๐๐,๐๐๐	๑,๐๐๐,๐๐๐	๕๐๐,๐๐๐	๕๐๐,๐๐๐	ระดับความพึงพอใจ ของผู้มาใช้บริการ เพิ่มมากขึ้น	แหล่งท่องเที่ยว บึงบอระเพ็ด มีสถานที่ สำหรับบริการ นักท่องเที่ยว ได้อย่างมีประสิทธิภาพ	กองกิจการ พาณิชย์

ก. ยุทธศาสตร์จังหวัดนครสวรรค์ที่ ๑ สร้างการเติบโตทางเศรษฐกิจด้วยแนวทางการพัฒนาแบบเมืองนครสวรรค์

ข. ยุทธศาสตร์การพัฒนาขององค์กรปกครองส่วนท้องถิ่นในเขตจังหวัดนครสวรรค์ที่ ๒ ส่งเสริมการท่องเที่ยว

๒. ยุทธศาสตร์ การพัฒนาด้านการท่องเที่ยว

กลยุทธ์ พัฒนาและส่งเสริมแหล่งท่องเที่ยวบึงบอระเพ็ด ในสังกัดองค์การบริหารส่วนจังหวัดนครสวรรค์

๒.๑ แผนงาน การศาสนา วัฒนธรรมและนันทนาการ

ที่	โครงการ	วัตถุประสงค์	เป้าหมาย (ผลผลิตของโครงการ)	งบประมาณ					ตัวชี้วัด (KPI)	ผลที่คาดว่าจะได้รับ	หน่วยงาน ที่รับผิดชอบ หลัก
				๒๕๖๑ (บาท)	๒๕๖๒ (บาท)	๒๕๖๓ (บาท)	๒๕๖๔ (บาท)	๒๕๖๕ (บาท)			
๕๖	ปรับปรุงอาคารสัมมนา และจัดแสดงนิทรรศการ	เพื่อให้อาคารสัมมนาและ จัดแสดงนิทรรศการ มีความพร้อมให้บริการ แก่นักท่องเที่ยว อย่างมีประสิทธิภาพ	ปรับปรุงอาคารสัมมนาและ จัดแสดงนิทรรศการ จำนวน ๑ แห่ง ดังนี้ ๑.งานปรับปรุงระบบปรับอากาศ ๒.งานขยายประตูเข้า - ออก ๓.ก่อสร้างทางขึ้นอาคาร ๔.งานหลังคา ๕.งานฝ้าเพดาน ๖.งานผนังอะคูสติคซับเสียง ๗.งานไฟฟ้าแสงสว่างและอื่นๆ ตามแบบที่อบจ.กำหนด	-	๒๐,๐๐๐,๐๐๐	๑๐,๐๐๐,๐๐๐	-	-	ความพึงพอใจ ของนักท่องเที่ยว	อาคารสัมมนาและ จัดแสดงนิทรรศการ ในแหล่งท่องเที่ยว บึงบอระเพ็ด มีความพร้อมให้บริการ แก่นักท่องเที่ยว อย่างมีประสิทธิภาพ	กองกิจการ พาณิชย์

ก. ยุทธศาสตร์จังหวัดนครสวรรค์ที่ ๑ สร้างการเติบโตทางเศรษฐกิจด้วยแนวทางการพัฒนาแบบเมืองนครสวรรค์

ข. ยุทธศาสตร์การพัฒนาขององค์กรปกครองส่วนท้องถิ่นในเขตจังหวัดนครสวรรค์ที่ ๒ ส่งเสริมการท่องเที่ยว

๒. ยุทธศาสตร์ การพัฒนาด้านการท่องเที่ยว

กลยุทธ์ พัฒนาและส่งเสริมแหล่งท่องเที่ยวบึงบอระเพ็ด ในสังกัดองค์การบริหารส่วนจังหวัดนครสวรรค์

๒.๑ แผนงาน การศาสนา วัฒนธรรมและนันทนาการ

ที่	โครงการ	วัตถุประสงค์	เป้าหมาย (ผลผลิตของโครงการ)	งบประมาณ					ตัวชี้วัด (KPI)	ผลที่คาดว่าจะได้รับ	หน่วยงาน ที่รับผิดชอบ หลัก
				๒๕๖๑ (บาท)	๒๕๖๒ (บาท)	๒๕๖๓ (บาท)	๒๕๖๔ (บาท)	๒๕๖๕ (บาท)			
๕๗	๑๒ สิงหา พาแม่เที่ยว บึงบอระเพ็ด	เพื่อจัดกิจกรรมส่งเสริม ด้านการท่องเที่ยวในช่วง เทศกาลสำคัญ และสร้าง ความสัมพันธ์ที่ดีให้แก่ ครอบครัว	จัดกิจกรรม Walk rally ครอบครัว ตามที่กำหนด	-	-	๑๐๐,๐๐๐	๑๐๐,๐๐๐	๑๐๐,๐๐๐	ความพึงพอใจของ ผู้เข้าร่วมกิจกรรม	แหล่งท่องเที่ยว บึงบอระเพ็ด มีกิจกรรมส่งเสริมด้าน การท่องเที่ยวในช่วง เทศกาลสำคัญ และ สร้างความสัมพันธ์ที่ดี ให้แก่ครอบครัว	กองกิจการ พamily
๕๘	ส่งเสริมการท่องเที่ยว เนื่องในวันเด็กแห่งชาติ	เพื่อจัดกิจกรรมส่งเสริม ด้านการท่องเที่ยวในช่วง เทศกาลสำคัญ และสร้าง ความสัมพันธ์ที่ดีให้แก่ ครอบครัว	จัดกิจกรรมประกวดวาดภาพ ระบายสี ตามที่กำหนด	-	-	๑๐๐,๐๐๐	๑๐๐,๐๐๐	๑๐๐,๐๐๐	ความพึงพอใจของ ผู้เข้าร่วมกิจกรรม	แหล่งท่องเที่ยว บึงบอระเพ็ด มีกิจกรรมส่งเสริมด้าน การท่องเที่ยวในช่วง เทศกาลสำคัญ และ สร้างความสัมพันธ์ที่ดี ให้แก่ครอบครัว	กองกิจการ พamily

ก. ยุทธศาสตร์จังหวัดนครสวรรค์ที่ ๑ สร้างการเติบโตทางเศรษฐกิจด้วยแนวทางการพัฒนาแบบเมืองนครสวรรค์

ข. ยุทธศาสตร์การพัฒนาขององค์กรปกครองส่วนท้องถิ่นในเขตจังหวัดนครสวรรค์ที่ ๒ ส่งเสริมการท่องเที่ยว

๒. ยุทธศาสตร์ การพัฒนาด้านการท่องเที่ยว

กลยุทธ์ พัฒนาและส่งเสริมแหล่งท่องเที่ยวบึงบอระเพ็ด ในสังกัดองค์การบริหารส่วนจังหวัดนครสวรรค์

๒.๑ แผนงาน การศาสนา วัฒนธรรมและนันทนาการ

ที่	โครงการ	วัตถุประสงค์	เป้าหมาย (ผลผลิตของโครงการ)	งบประมาณ					ตัวชี้วัด (KPI)	ผลที่คาดว่าจะได้รับ	หน่วยงาน ที่รับผิดชอบ หลัก
				๒๕๖๑ (บาท)	๒๕๖๒ (บาท)	๒๕๖๓ (บาท)	๒๕๖๔ (บาท)	๒๕๖๕ (บาท)			
๕๙	ส่งเสริมการท่องเที่ยว เนื่องในเทศกาลตรุษจีน	เพื่อจัดกิจกรรมส่งเสริม ด้านการท่องเที่ยวในช่วง เทศกาลสำคัญ และเผยแพร่ ข้อมูลบึงบอระเพ็ดให้เป็นที่ รู้จักอย่างแพร่หลาย	ตกแต่งสถานที่และออกบูธ ประชาสัมพันธ์แหล่งท่องเที่ยว บึงบอระเพ็ด ตามที่กำหนด	-	-	๑๐๐,๐๐๐	๑๐๐,๐๐๐	๑๐๐,๐๐๐	ความพึงพอใจของ ผู้เข้าร่วมกิจกรรม	บึงบอระเพ็ด มีกิจกรรมส่งเสริมด้าน การท่องเที่ยวในช่วง เทศกาลสำคัญ และ เผยแพร่ข้อมูล บึงบอระเพ็ดให้เป็นที่ รู้จักอย่างแพร่หลาย	กองกิจการ พาณิชย์
๖๐	บึงบอระเพ็ดรวมพลัง สร้างวินัย ลดการใช้ ถุงพลาสติก	เพื่อรณรงค์ ลดการใช้ ถุงพลาสติก ภายใน แหล่งท่องเที่ยวบึงบอระเพ็ด	๑. จัดประชุมผู้ประกอบการ ร้านค้าภายในแหล่งท่องเที่ยว บึงบอระเพ็ด ข้าราชการและ พนักงานของ อบจ.นครสวรรค์ ๒. จัดทำป้ายประชาสัมพันธ์ รณรงค์ลดการใช้ถุงพลาสติก	-	-	๘๐,๐๐๐	-	-	ความพึงพอใจของ ผู้เข้าร่วมกิจกรรม	แหล่งท่องเที่ยว บึงบอระเพ็ด มีกิจกรรมรณรงค์ ในการลดการใช้ ถุงพลาสติก	กองกิจการ พาณิชย์

ก. ยุทธศาสตร์จังหวัดนครสวรรค์ที่ ๑ สร้างการเติบโตทางเศรษฐกิจด้วยแนวทางการพัฒนาแบบเมืองนครสวรรค์

ข. ยุทธศาสตร์การพัฒนาขององค์กรปกครองส่วนท้องถิ่นในเขตจังหวัดนครสวรรค์ที่ ๒ ส่งเสริมการท่องเที่ยว

๒. ยุทธศาสตร์ การพัฒนาด้านการท่องเที่ยว

กลยุทธ์ พัฒนาและส่งเสริมแหล่งท่องเที่ยวบึงบอระเพ็ด ในสังกัดองค์การบริหารส่วนจังหวัดนครสวรรค์

๒.๑ แผนงาน การศาสนา วัฒนธรรมและนันทนาการ

ที่	โครงการ	วัตถุประสงค์	เป้าหมาย (ผลผลิตของโครงการ)	งบประมาณ					ตัวชี้วัด (KPI)	ผลที่คาดว่าจะได้รับ	หน่วยงาน ที่รับผิดชอบ หลัก
				๒๕๖๑ (บาท)	๒๕๖๒ (บาท)	๒๕๖๓ (บาท)	๒๕๖๔ (บาท)	๒๕๖๕ (บาท)			
๖๑	บึงบอระเพ็ดเพื่อคนพิการ (Buengboraphet for All)	เพื่อให้แหล่งท่องเที่ยว บึงบอระเพ็ด เป็นแหล่ง ท่องเที่ยวที่มีการให้บริการ สาธารณะโดยนวัตกรรม สำหรับผู้พิการและ ผู้ด้อยโอกาส (Universal Design) ระดับภูมิภาคที่มี ประสิทธิภาพ สามารถเป็น แหล่งเรียนรู้และศึกษา ดูงานในระดับประเทศ	จัดทำรูปแบบของโครงสร้าง พื้นฐาน ให้มีตัวอักษรเบรลล์ ในการบรรยายข้อมูล รูปร่าง ลักษณะ ท่าทาง การแสดง ประวัติความเป็นมา ข้อมูลการเรียนรู้ ในทุก อาคารบริการ ทุกการแสดงโชว์ และสิ่งอำนวยความสะดวก จำนวน ๑,๕๐๐,๐๐๐ บาท โดย สนง.นวัตกรรมแห่งชาติ (องค์การมหาชน) (สนช.) สนับสนุนงบประมาณ ๗๐% (๑,๐๕๐,๐๐๐ บาท) และ อบจ.นครสวรรค์ สมทบ ๓๐% (๔๕๐,๐๐๐ บาท)	-	-	๑,๕๐๐,๐๐๐	-	-	จำนวนผู้พิการ และผู้ด้อยโอกาส ที่เดินทางมา ท่องเที่ยว เรียนรู้ แหล่งท่องเที่ยว บึงบอระเพ็ด จังหวัดนครสวรรค์	แหล่งท่องเที่ยว บึงบอระเพ็ด ได้รับการพัฒนาให้ เป็นแหล่งท่องเที่ยว ที่มีการให้บริการ สาธารณะโดย นวัตกรรมสำหรับ ผู้พิการและ ผู้ด้อยโอกาส ระดับ ภูมิภาค สามารถเป็น แหล่งเรียนรู้และ ศึกษาดูงานใน ระดับประเทศ	กองกิจการ พณิชย

ก. ยุทธศาสตร์จังหวัดนครสวรรค์ที่ ๑ สร้างการเติบโตทางเศรษฐกิจด้วยแนวทางการพัฒนาแบบเมืองนครสวรรค์

ข. ยุทธศาสตร์การพัฒนาขององค์กรปกครองส่วนท้องถิ่นในเขตจังหวัดนครสวรรค์ที่ ๒ ส่งเสริมการท่องเที่ยว

๒. ยุทธศาสตร์ การพัฒนาด้านการท่องเที่ยว

กลยุทธ์ พัฒนาและส่งเสริมแหล่งท่องเที่ยวเชิงบอระเพ็ด ในสังกัดองค์การบริหารส่วนจังหวัดนครสวรรค์

๒.๑ แผนงาน การศาสนา วัฒนธรรมและนันทนาการ

ที่	โครงการ	วัตถุประสงค์	เป้าหมาย (ผลผลิตของโครงการ)	งบประมาณ					ตัวชี้วัด (KPI)	ผลที่คาดว่าจะได้รับ	หน่วยงาน ที่รับผิดชอบ หลัก
				๒๕๖๑ (บาท)	๒๕๖๒ (บาท)	๒๕๖๓ (บาท)	๒๕๖๔ (บาท)	๒๕๖๕ (บาท)			
๖๒	ปรับปรุง/ต่อเติม อาคารสำนักงาน (ตึกเขียว)	เพื่อให้อาคารสำนักงาน (ตึกเขียว) ให้มีมาตรฐาน สามารถให้บริการนักท่องเที่ยว ได้อย่างมีประสิทธิภาพ	ปรับปรุง/ต่อเติม อาคาร สำนักงาน (ตึกเขียว) ดังนี้ ๑. ขยายห้องทำงาน ขนาดกว้าง ๓.๕๐ เมตร ยาว ๒๘ เมตร หรือมีขนาดพื้นที่ ไม่น้อยกว่า ๙๘ ตร.ม. ๒. ต่อเติมหลังคาพร้อม กันห้องทำงาน ชั้น ๒ ขนาดพื้นที่ไม่น้อยกว่า ๑๗๕ ตร.ม. ๓. ปรับปรุงพื้นกระเบื้อง ของอาคารสำนักงาน (ตึกเขียว) ชั้น ๒ ขนาดพื้นที่ไม่น้อยกว่า ๑,๐๒๐ ตร.ม. ๔. ปรับปรุงห้องน้ำชาย-หญิง ขนาดพื้นที่ไม่น้อยกว่า ๔๐ ตร.ม. ๕. จัดทำกันสาดของอาคาร สำนักงาน (ตึกเขียว) ขนาดพื้นที่ ไม่น้อยกว่า ๘๓ ตร.ม. และอื่นๆ ตามแบบที่ อบจ.กำหนด	-	-	๒,๗๐๐,๐๐๐	-	-	ความพึงพอใจ ของนักท่องเที่ยว	อาคารสำนักงาน (ตึกเขียว) ให้มี มาตรฐาน สามารถ ให้บริการนักท่องเที่ยว ได้อย่างมีประสิทธิภาพ	กองกิจการ พาณิชย์

ก. ยุทธศาสตร์จังหวัดนครสวรรค์ที่ ๑ สร้างการเติบโตทางเศรษฐกิจด้วยแนวทางการพัฒนาแบบเมืองนครสวรรค์

ข. ยุทธศาสตร์การพัฒนาขององค์กรปกครองส่วนท้องถิ่นในเขตจังหวัดนครสวรรค์ที่ ๒ ส่งเสริมการท่องเที่ยว

๒. ยุทธศาสตร์ การพัฒนาด้านการท่องเที่ยว

กลยุทธ์ พัฒนาและส่งเสริมแหล่งท่องเที่ยวบึงบอระเพ็ด ในสังกัดองค์การบริหารส่วนจังหวัดนครสวรรค์

๒.๑ แผนงาน การศาสนา วัฒนธรรมและนันทนาการ

ที่	โครงการ	วัตถุประสงค์	เป้าหมาย (ผลผลิตของโครงการ)	งบประมาณ					ตัวชี้วัด (KPI)	ผลที่คาดว่าจะได้รับ	หน่วยงาน ที่รับผิดชอบ หลัก
				๒๕๖๑ (บาท)	๒๕๖๒ (บาท)	๒๕๖๓ (บาท)	๒๕๖๔ (บาท)	๒๕๖๕ (บาท)			
๖๓	ก่อสร้างรั้วโรงเรียนเพาะชำ	เพื่อให้โรงเรียนเพาะชำสวยงามและเป็นสัดส่วน ป้องกันการสูญหายของทรัพย์สินทางราชการ	ก่อสร้างรั้วโรงเรียนเพาะชำ ขนาดยาว ๑๕๗ เมตร สูง ๒ เมตร พร้อมประตูเข้า-ออก ๓ จุด ตามแบบที่ อบจ.กำหนด	-	-	๕๕๐,๐๐๐	-	-	ความพึงพอใจ ของนักท่องเที่ยว	โรงเรียนเพาะชำ เกิดทัศนียภาพ ที่สวยงามเป็นสัดส่วน และ สามารถป้องกัน การสูญหายของ ทรัพย์สินทางราชการ	กองกิจการ พาณิชย์
๖๔	ปรับปรุงรั้ว บ้านพักรีสอร์ท	เพื่อให้บ้านพักรีสอร์ทมีพื้นที่เป็นสัดส่วนมากขึ้น และทำให้ภูมิทัศน์รวมถึงสภาพแวดล้อมสวยงาม เหมาะแก่การเข้าพักอาศัย	ปรับปรุงรั้วบ้านพักรีสอร์ท จำนวน ๔ หลัง เช่น รั้วสูง ๑ เมตร ยาว ๙๒.๔๐ เมตร พร้อม ประตูเข้า - ออก จำนวน ๔ จุด และอื่นๆ ตามแบบที่ อบจ.กำหนด	-	-	๕๕๐,๐๐๐	-	-	ความพึงพอใจ ของนักท่องเที่ยว	บ้านพักรีสอร์ทภายใน แหล่งท่องเที่ยว บึงบอระเพ็ดมีพื้นที่ เป็นสัดส่วนมากขึ้น และทำให้ภูมิทัศน์ รวมถึงสภาพแวดล้อม สวยงามเหมาะแก่การ เข้าพักอาศัย	กองกิจการ พาณิชย์

ก. ยุทธศาสตร์จังหวัดนครสวรรค์ที่ ๑ สร้างการเติบโตทางเศรษฐกิจด้วยแนวทางการพัฒนาแบบเมืองนครสวรรค์

ข. ยุทธศาสตร์การพัฒนาขององค์กรปกครองส่วนท้องถิ่นในเขตจังหวัดนครสวรรค์ที่ ๒ ส่งเสริมการท่องเที่ยว

๒. ยุทธศาสตร์ การพัฒนาด้านการท่องเที่ยว

กลยุทธ์ พัฒนาและส่งเสริมแหล่งท่องเที่ยวบึงบอระเพ็ด ในสังกัดองค์การบริหารส่วนจังหวัดนครสวรรค์

๒.๑ แผนงาน การศาสนา วัฒนธรรมและนันทนาการ

ที่	โครงการ	วัตถุประสงค์	เป้าหมาย (ผลผลิตของโครงการ)	งบประมาณ					ตัวชี้วัด (KPI)	ผลที่คาดว่าจะได้รับ	หน่วยงาน ที่รับผิดชอบ หลัก
				๒๕๖๑ (บาท)	๒๕๖๒ (บาท)	๒๕๖๓ (บาท)	๒๕๖๔ (บาท)	๒๕๖๕ (บาท)			
๖๕	ก่อสร้างห้องน้ำ-ห้องส้วม	เพื่อให้แหล่งท่องเที่ยวบึงบอระเพ็ด มีห้องน้ำ - ห้องส้วม อย่างเพียงพอสามารถรองรับนักท่องเที่ยวได้มากขึ้น	ก่อสร้างห้องน้ำห้องส้วม ดังนี้ ๑.แบบไม่มีห้องอาบน้ำ (แบบฐานรากเข็ม) จำนวน ๑ หลัง ๒.แบบมีห้องอาบน้ำ (แบบฐานรากเข็ม) จำนวน ๑ หลัง ตามแบบที่ อบจ.กำหนด	-	-	๘,๕๐๐,๐๐๐	๘,๕๐๐,๐๐๐	๘,๕๐๐,๐๐๐	ความพึงพอใจของนักท่องเที่ยว	แหล่งท่องเที่ยวบึงบอระเพ็ด มีห้องน้ำ-ห้องส้วม ที่เพียงพอต่อการใช้บริการ	กองกิจการพณิชย
๖๖	ก่อสร้างเสาดงด้านหน้าอาคารสัมมนาและจัดแสดงนิทรรศการ	เพื่อให้อาคารสัมมนาและจัดแสดงนิทรรศการมีเสาดงไว้ให้บริการแก่นักท่องเที่ยว	ก่อสร้างเสาดงด้านหน้าอาคารสัมมนาและจัดแสดงนิทรรศการ จำนวน ๑ แห่ง ตามแบบที่ อบจ.กำหนด	-	-	๔๐๐,๐๐๐	-	-	ความพึงพอใจของนักท่องเที่ยว	อาคารสัมมนาและจัดแสดงนิทรรศการมีเสาดงไว้ให้บริการแก่นักท่องเที่ยว	กองกิจการพณิชย

ก. ยุทธศาสตร์จังหวัดนครสวรรค์ที่ ๑ สร้างการเติบโตทางเศรษฐกิจด้วยแนวทางการพัฒนาแบบเมืองนครสวรรค์

ข. ยุทธศาสตร์การพัฒนาขององค์กรปกครองส่วนท้องถิ่นในเขตจังหวัดนครสวรรค์ที่ ๒ ส่งเสริมการท่องเที่ยว

๒. ยุทธศาสตร์ การพัฒนาด้านการท่องเที่ยว

กลยุทธ์ พัฒนาและส่งเสริมแหล่งท่องเที่ยวบึงบอระเพ็ด ในสังกัดองค์การบริหารส่วนจังหวัดนครสวรรค์

๒.๑ แผนงาน การศาสนา วัฒนธรรมและนันทนาการ

ที่	โครงการ	วัตถุประสงค์	เป้าหมาย (ผลผลิตของโครงการ)	งบประมาณ					ตัวชี้วัด (KPI)	ผลที่คาดว่าจะได้รับ	หน่วยงาน ที่รับผิดชอบ หลัก
				๒๕๖๑ (บาท)	๒๕๖๒ (บาท)	๒๕๖๓ (บาท)	๒๕๖๔ (บาท)	๒๕๖๕ (บาท)			
๖๗	ซ่อมแซมถนนภายใน แหล่งท่องเที่ยว บึงบอระเพ็ด	เพื่อให้ถนนภายในแหล่ง ท่องเที่ยวบึงบอระเพ็ด อยู่ในสภาพที่ดี ได้มาตรฐาน นักท่องเที่ยวสัญจรได้ อย่างปลอดภัย	ซ่อมแซมถนน ภายในแหล่ง ท่องเที่ยวบึงบอระเพ็ด ดังนี้ ๑.ซ่อมแซมถนน คสล. รอบอาคารที่พักนักท่องเที่ยว บึงบอระเพ็ด ขนาดพื้นที่ ไม่น้อยกว่า ๑,๐๘๖ ตร.ม. ๒.ซ่อมแซมถนน คสล. ทางไป สำนักงานศูนย์วิจัยบึงบอระเพ็ด (ประมง) ขนาดพื้นที่ไม่น้อยกว่า ๖๗๕ ตร.ม. ๓.ซ่อมแซมถนน คสล. รอบ อาคารเพาะพันธุ์และจัดแสดง จระเข้ ขนาดพื้นที่ไม่น้อยกว่า ๖๐๐ ตร.ม. ๔.ซ่อมแซมถนน คสล. ทางแยกเข้ากรงกวาง ขนาดพื้นที่ ไม่น้อยกว่า ๔๔๖ ตร.ม. ตามแบบที่ อบจ.กำหนด	-	-	๑,๕๐๐,๐๐๐	-	-	ความพึงพอใจ ของนักท่องเที่ยว	ถนนภายใน แหล่งท่องเที่ยว บึงบอระเพ็ด มีการสัญจรที่สะดวก ปลอดภัย ได้มาตรฐาน เพื่อให้บริการ แก่นักท่องเที่ยว	กองกิจการ พาณิชย์

ก. ยุทธศาสตร์จังหวัดนครสวรรค์ที่ ๑ สร้างการเติบโตทางเศรษฐกิจด้วยแนวทางการพัฒนาแบบเมืองนครสวรรค์

ข. ยุทธศาสตร์การพัฒนาขององค์กรปกครองส่วนท้องถิ่นในเขตจังหวัดนครสวรรค์ที่ ๒ ส่งเสริมการท่องเที่ยว

๒. ยุทธศาสตร์ การพัฒนาด้านการท่องเที่ยว

กลยุทธ์ พัฒนาและส่งเสริมแหล่งท่องเที่ยวบึงบอระเพ็ด ในสังกัดองค์การบริหารส่วนจังหวัดนครสวรรค์

๒.๑ แผนงาน การศาสนา วัฒนธรรมและนันทนาการ

ที่	โครงการ	วัตถุประสงค์	เป้าหมาย (ผลผลิตของโครงการ)	งบประมาณ					ตัวชี้วัด (KPI)	ผลที่คาดว่าจะได้รับ	หน่วยงาน ที่รับผิดชอบ หลัก
				๒๕๖๑ (บาท)	๒๕๖๒ (บาท)	๒๕๖๓ (บาท)	๒๕๖๔ (บาท)	๒๕๖๕ (บาท)			
๖๘	ปรับปรุงระบบสปริงเกอร์ สนามฟุตบอล	เพื่อให้แหล่งท่องเที่ยว บึงบอระเพ็ดมีสนามฟุตบอล ที่ได้มาตรฐาน สามารถ ให้บริการได้อย่างมี ประสิทธิภาพ	ปรับปรุงระบบสปริงเกอร์ สนามฟุตบอล จำนวน ๑ แห่ง ดังนี้ ๑. โรงเก็บเครื่องปั้มน้ำ พร้อมอุปกรณ์ ๒. ถังแรงดัน (คสล.) ขนาดไม่น้อยกว่า ๑๒๐ ลบ.ม. ๓. ประตูเปิด-ปิด พร้อมท่อPVC ๔. ระบบไฟฟ้า และอื่น ๆ ตามแบบที่ อบจ.กำหนด	-	-	๑,๔๐๐,๐๐๐	-	-	ความพึงพอใจ ของนักท่องเที่ยว	แหล่งท่องเที่ยว บึงบอระเพ็ด มีสนามฟุตบอลที่ได้ มาตรฐานสามารถ ให้บริการได้ อย่างมีประสิทธิภาพ	กองกิจการ พาณิชย์
๖๙	ประกวดภาพถ่าย เพื่อส่งเสริมการท่องเที่ยว บึงบอระเพ็ด	เพื่อเป็นการเผยแพร่ ประชาสัมพันธ์แหล่งท่องเที่ยว บึงบอระเพ็ดให้เป็นที่รู้จัก อย่างกว้างขวาง	จัดกิจกรรมประกวดภาพถ่าย เพื่อส่งเสริมการท่องเที่ยว บึงบอระเพ็ด โดยแบ่งออก เป็น ๒ ประเภท คือ ๑. ประเภทนักเรียน นักศึกษา ๒. ประเภทประชาชนทั่วไป	-	-	-	๒๐๐,๐๐๐	๒๐๐,๐๐๐	ความพึงพอใจ ของนักท่องเที่ยว	แหล่งท่องเที่ยว บึงบอระเพ็ด มีกิจกรรมในการ เผยแพร่ประชาสัมพันธ์ ให้เป็นที่รู้จัก อย่างกว้างขวาง	กองกิจการ พาณิชย์

ก. ยุทธศาสตร์จังหวัดนครสวรรค์ที่ ๑ สร้างการเติบโตทางเศรษฐกิจด้วยแนวทางการพัฒนาแบบเมืองนครสวรรค์

ข. ยุทธศาสตร์การพัฒนาขององค์กรปกครองส่วนท้องถิ่นในเขตจังหวัดนครสวรรค์ที่ ๒ ส่งเสริมการท่องเที่ยว

๒. ยุทธศาสตร์ การพัฒนาด้านการท่องเที่ยว

กลยุทธ์ พัฒนาและส่งเสริมแหล่งท่องเที่ยวบึงบอระเพ็ด ในสังกัดองค์การบริหารส่วนจังหวัดนครสวรรค์

๒.๑ แผนงาน การศาสนา วัฒนธรรมและนันทนาการ

ที่	โครงการ	วัตถุประสงค์	เป้าหมาย (ผลผลิตของโครงการ)	งบประมาณ					ตัวชี้วัด (KPI)	ผลที่คาดว่าจะได้รับ	หน่วยงาน ที่รับผิดชอบ หลัก
				๒๕๖๑ (บาท)	๒๕๖๒ (บาท)	๒๕๖๓ (บาท)	๒๕๖๔ (บาท)	๒๕๖๕ (บาท)			
๗๐	จัดทำจุดถ่ายรูป เพื่อส่งเสริมการท่องเที่ยว (ทบทวนแผนฯ ผ.๐๑ ล.๓๓)	เพื่อให้แหล่งท่องเที่ยว บึงบอระเพ็ดมีจุดถ่ายรูป ที่สวยงามไว้ให้บริการ นักท่องเที่ยว	จัดทำจุดถ่ายรูป จำนวน ๑ แห่ง /ปี รายละเอียดตามแบบที่ อบจ. กำหนด	-	-	-	๑,๕๐๐,๐๐๐	๑,๕๐๐,๐๐๐	ความพึงพอใจ ของนักท่องเที่ยว	แหล่งท่องเที่ยว บึงบอระเพ็ด มีจุดถ่ายรูปที่สวยงาม ไว้ให้บริการ นักท่องเที่ยว	กองกิจการ พาณิชย์
๗๑	จัดทำที่นั่งพักผ่อน เพื่อการท่องเที่ยว (ทบทวนแผนฯ ผ.๐๑ ล.๓๔)	เพื่อให้แหล่งท่องเที่ยว บึงบอระเพ็ด มีที่นั่งพักผ่อน ที่สวยงาม ไว้ให้บริการแก่ นักท่องเที่ยว	จัดทำที่นั่งพักผ่อน จำนวน ๓๐ ชุด รายละเอียดตามแบบที่ อบจ. กำหนด	-	-	-	๑,๕๐๐,๐๐๐	๑,๕๐๐,๐๐๐	ความพึงพอใจ ของนักท่องเที่ยว	แหล่งท่องเที่ยว บึงบอระเพ็ด มีที่นั่ง พักผ่อนที่สวยงาม ไว้ให้บริการ นักท่องเที่ยว	กองกิจการ พาณิชย์
๗๒	จัดทำสวนแนวตั้ง เพื่อการท่องเที่ยว (ทบทวนแผนฯ ผ.๐๑ ล.๓๗)	เพื่อให้แหล่งท่องเที่ยว บึงบอระเพ็ด มีสวนไม้ดอก ไม้ประดับแนวตั้งที่สวยงาม ไว้ให้บริการแก่นักท่องเที่ยว	จัดทำสวนแนวตั้ง จำนวน ๑ แห่ง/ปี รายละเอียดตามแบบที่ อบจ. กำหนด	-	-	-	๑,๕๐๐,๐๐๐	๑,๕๐๐,๐๐๐	ความพึงพอใจ ของนักท่องเที่ยว	แหล่งท่องเที่ยว บึงบอระเพ็ด มีสวนแนวตั้ง ที่สวยงาม ไว้ให้บริการ นักท่องเที่ยว	กองกิจการ พาณิชย์

ก. ยุทธศาสตร์จังหวัดนครสวรรค์ที่ ๑ สร้างการเติบโตทางเศรษฐกิจด้วยแนวทางการพัฒนาแบบเมืองนครสวรรค์

ข. ยุทธศาสตร์การพัฒนาขององค์กรปกครองส่วนท้องถิ่นในเขตจังหวัดนครสวรรค์ที่ ๒ ส่งเสริมการท่องเที่ยว

๒. ยุทธศาสตร์ การพัฒนาด้านการท่องเที่ยว

กลยุทธ์ พัฒนาและส่งเสริมแหล่งท่องเที่ยวบึงบอระเพ็ด ในสังกัดองค์การบริหารส่วนจังหวัดนครสวรรค์

๒.๑ แผนงาน การศาสนา วัฒนธรรมและนันทนาการ

ที่	โครงการ	วัตถุประสงค์	เป้าหมาย (ผลผลิตของโครงการ)	งบประมาณ					ตัวชี้วัด (KPI)	ผลที่คาดว่าจะได้รับ	หน่วยงาน ที่รับผิดชอบ หลัก
				๒๕๖๑ (บาท)	๒๕๖๒ (บาท)	๒๕๖๓ (บาท)	๒๕๖๔ (บาท)	๒๕๖๕ (บาท)			
๗๓	จัดทำป้ายชื่อ องค์การบริหารส่วน จังหวัดนครสวรรค์	เพื่อเป็นสัญลักษณ์หน่วยงาน ให้เกิดความชัดเจนแก่ นักท่องเที่ยวที่เข้ามาเยี่ยมชม	จัดทำป้ายชื่อองค์การบริหาร ส่วนจังหวัดนครสวรรค์ ตามแบบที่ อบจ.กำหนด ได้แก่ ชุดป้าย ขนาดไม่น้อยกว่า ๑x๑๕ เมตร, ระบบไฟฟ้าแสงสว่าง พร้อมปรับปรุงภูมิทัศน์โดยรอบ จำนวน ๑ ชุด	-	-	-	๑,๐๐๐,๐๐๐	-	ความพึงพอใจ ของนักท่องเที่ยว	แหล่งท่องเที่ยว บึงบอระเพ็ด มีป้ายชื่อหน่วยงาน เพื่อความชัดเจนแก่ นักท่องเที่ยวที่เข้ามา เยี่ยมชม	กองกิจการ พาณิชย์
๗๔	ปรับปรุงระบบไฟฟ้า แสงสว่างภายใน บึงบอระเพ็ด	เพื่อให้แหล่งท่องเที่ยว บึงบอระเพ็ดมีระบบไฟฟ้า แสงสว่างแบบประหยัด พลังงานที่เพียงพอ และทำให้เกิดความปลอดภัย แก่นักท่องเที่ยว	ปรับปรุงระบบไฟฟ้าแสงสว่าง โดยเปลี่ยนหลอดไฟฟ้าทั้งหมด ให้เป็นแบบ LED ระยะทาง ๑,๓๐๐ เมตร ตามแบบที่ อบจ.กำหนด	-	-	-	๒,๒๕๐,๐๐๐	-	ความพึงพอใจ ของนักท่องเที่ยว	แหล่งท่องเที่ยว บึงบอระเพ็ด มีระบบไฟฟ้า แบบประหยัด พลังงานที่เพียงพอและ ทำให้เกิดความปลอดภัย แก่นักท่องเที่ยว	กองกิจการ พาณิชย์

ก. ยุทธศาสตร์จังหวัดนครสวรรค์ที่ ๑ สร้างการเติบโตทางเศรษฐกิจด้วยแนวทางการพัฒนาแบบเมืองนครสวรรค์

ข. ยุทธศาสตร์การพัฒนาขององค์กรปกครองส่วนท้องถิ่นในเขตจังหวัดนครสวรรค์ที่ ๒ ส่งเสริมการท่องเที่ยว

๒. ยุทธศาสตร์ การพัฒนาด้านการท่องเที่ยว

กลยุทธ์ พัฒนาและส่งเสริมแหล่งท่องเที่ยวบึงบอระเพ็ด ในสังกัดองค์การบริหารส่วนจังหวัดนครสวรรค์

๒.๑ แผนงาน การศาสนา วัฒนธรรมและนันทนาการ

ที่	โครงการ	วัตถุประสงค์	เป้าหมาย (ผลผลิตของโครงการ)	งบประมาณ					ตัวชี้วัด (KPI)	ผลที่คาดว่าจะได้รับ	หน่วยงาน ที่รับผิดชอบ หลัก
				๒๕๖๑ (บาท)	๒๕๖๒ (บาท)	๒๕๖๓ (บาท)	๒๕๖๔ (บาท)	๒๕๖๕ (บาท)			
๗๕	ก่อสร้างเรือนเพาะชำ ไม้ดอกไม้ประดับ พร้อมแปลงดอกไม้	เพื่อให้แหล่งท่องเที่ยว บึงบอระเพ็ดมีเรือน ในการจัดแสดงพันธุ์ไม้ดอกไม้ ประดับไว้บริการแก่นัก ท่องเที่ยว	ก่อสร้างเรือนเพาะชำไม้ดอกไม้ ประดับ พร้อมแปลงดอกไม้ ขนาดพื้นที่ ๑ ไร่ ตามแบบที่ อบจ.กำหนด	-	-	-	๕,๐๐๐,๐๐๐	-	ความพึงพอใจ ของนักท่องเที่ยว	แหล่งท่องเที่ยว บึงบอระเพ็ดมี เรือนในการ จัดแสดงและรวบรวม พันธุ์ไม้ดอกไม้ประดับ ไว้ให้บริการแก่นัก ท่องเที่ยว	กองกิจการ พาณิชย์
๗๖	ปรับปรุงรั้วอาคารเพาะพันธุ์ และจัดแสดงจระเข้	เพื่อให้อาคารเพาะพันธุ์และ จัดแสดงจระเข้มีรั้วอาคาร ที่สวยงาม นักท่องเที่ยว พึงพอใจ	ทาสีรั้วอาคารเพาะพันธุ์และ จัดแสดงจระเข้ ขนาดสูง ๒.๑๐ เมตร ยาว ๓๑๘ เมตร หรือมีพื้นที่ไม่น้อยกว่า ๑,๕๒๗ ตร.ม. ตามแบบที่ อบจ.กำหนด	-	-	-	๑๓๗,๕๐๐	-	ความพึงพอใจ ของนักท่องเที่ยว	รั้วอาคารเพาะพันธุ์ และจัดแสดงจระเข้ ของแหล่งท่องเที่ยว บึงบอระเพ็ดสวยงาม นักท่องเที่ยวพึงพอใจ	กองกิจการ พาณิชย์

ก. ยุทธศาสตร์จังหวัดนครสวรรค์ที่ ๑ สร้างการเติบโตทางเศรษฐกิจด้วยแนวทางการพัฒนาแบบเมืองนครสวรรค์

ข. ยุทธศาสตร์การพัฒนาขององค์กรปกครองส่วนท้องถิ่นในเขตจังหวัดนครสวรรค์ที่ ๒ ส่งเสริมการท่องเที่ยว

๒. ยุทธศาสตร์ การพัฒนาด้านการท่องเที่ยว

กลยุทธ์ พัฒนาและส่งเสริมแหล่งท่องเที่ยวบึงบอระเพ็ด ในสังกัดองค์การบริหารส่วนจังหวัดนครสวรรค์

๒.๑ แผนงาน การศาสนา วัฒนธรรมและนันทนาการ

ที่	โครงการ	วัตถุประสงค์	เป้าหมาย (ผลผลิตของโครงการ)	งบประมาณ					ตัวชี้วัด (KPI)	ผลที่คาดว่าจะได้รับ	หน่วยงาน ที่รับผิดชอบ หลัก
				๒๕๖๑ (บาท)	๒๕๖๒ (บาท)	๒๕๖๓ (บาท)	๒๕๖๔ (บาท)	๒๕๖๕ (บาท)			
๗๗	ปรับปรุงอาคารปลาเสือดอ	เพื่อให้อาคารปลาเสือดอ อยู่ในสภาพที่สมบูรณ์ สวยงาม สะอาด เพื่อรองรับ การใช้งานต่างๆ	ปรับปรุงอาคารปลาเสือดอ ได้แก่ ๑.หลังคา ขนาดพื้นที่ ๗๒ ตร.ม. ๒.เทพื้นพร้อมปูกระเบื้อง ขนาดพื้นที่ ๗๒ ตร.ม. ตามแบบที่ อบจ.กำหนด	-	-	-	๙๙๖,๕๐๐	-	ความพึงพอใจ ของนักท่องเที่ยว	แหล่งท่องเที่ยว บึงบอระเพ็ด มีอาคารปลาเสือดอ ที่มีสภาพดี สวยงาม และ สะอาด เพื่อรองรับ การใช้งานต่างๆ	กองกิจการ พณิชย
๗๘	ก่อสร้างหลังคา ลานจอดรถ บริเวณ ด้านหน้าอาคาร แสดงพันธุ์สัตว์น้ำ บึงบอระเพ็ดฯ	เพื่ออำนวยความสะดวกและ สร้างความร่มรื่นสำหรับ นักท่องเที่ยวที่เข้ามาเยี่ยมชม บึงบอระเพ็ด	ก่อสร้างหลังคาลานจอดรถ ด้านหน้าอาคารแสดงพันธุ์สัตว์น้ำ บึงบอระเพ็ดฯ จำนวน ๑ แห่ง พื้นที่ไม่น้อยกว่า ๙๐๐ ตร.ม. ตามแบบที่ อบจ.กำหนด	-	-	-	๓,๕๐๐,๐๐๐	๓,๕๐๐,๐๐๐	ความพึงพอใจ ของนักท่องเที่ยว	แหล่งท่องเที่ยว บึงบอระเพ็ด มีลานจอดรถที่สามารถ อำนวยความสะดวก และสร้างความร่มรื่น สำหรับนักท่องเที่ยว ที่เข้ามาท่องเที่ยว	กองกิจการ พณิชย

ก. ยุทธศาสตร์จังหวัดนครสวรรค์ที่ ๑ สร้างการเติบโตทางเศรษฐกิจด้วยแนวทางการพัฒนาแบบเมืองนครสวรรค์

ข. ยุทธศาสตร์การพัฒนาขององค์กรปกครองส่วนท้องถิ่นในเขตจังหวัดนครสวรรค์ที่ ๒ ส่งเสริมการท่องเที่ยว

๒. ยุทธศาสตร์ การพัฒนาด้านการท่องเที่ยว

กลยุทธ์ พัฒนาและส่งเสริมแหล่งท่องเที่ยวบึงบอระเพ็ด ในสังกัดองค์การบริหารส่วนจังหวัดนครสวรรค์

๒.๑ แผนงาน การศาสนา วัฒนธรรมและนันทนาการ

ที่	โครงการ	วัตถุประสงค์	เป้าหมาย (ผลผลิตของโครงการ)	งบประมาณ					ตัวชี้วัด (KPI)	ผลที่คาดว่าจะได้รับ	หน่วยงาน ที่รับผิดชอบ หลัก
				๒๕๖๑ (บาท)	๒๕๖๒ (บาท)	๒๕๖๓ (บาท)	๒๕๖๔ (บาท)	๒๕๖๕ (บาท)			
๗๙	จัดทำแหล่งท่องเที่ยว จำลอง “พabrikที่ ปากน้ำโพ”	เพื่อให้แหล่งท่องเที่ยว บึงบอระเพ็ด มีกิจกรรมด้าน การท่องเที่ยวเพิ่มขึ้น นักท่องเที่ยวเกิดความพึงพอใจ สูงสุด	จัดทำแหล่งท่องเที่ยวจำลอง “พabrikที่ปากน้ำโพ” ได้แก่ ๑. ป้ายชื่อ “พabrikที่ปากน้ำโพ” ๒. “พาสาน” จำลอง ๔. “สะพานเดชาติวงศ์” จำลอง ๕. “ต้นแม่น้ำเจ้าพระยา (แม่น้ำสองสี)” จำลอง และอื่น ๆ รายละเอียดตามแบบที่ อบจ.กำหนด	-	-	-	๓,๐๐๐,๐๐๐	-	ความพึงพอใจ ของนักท่องเที่ยว	แหล่งท่องเที่ยว บึงบอระเพ็ด มีกิจกรรมด้านการ ท่องเที่ยวเพิ่มขึ้น นักท่องเที่ยว เกิดความพึงพอใจ สูงสุด	กองกิจการ พณิชย
๘๐	จัดทำสวนสนุกในร่ม	เพื่อให้แหล่งท่องเที่ยว บึงบอระเพ็ดมีสวนสนุก ในร่มไว้ให้บริการ นักท่องเที่ยว	จัดทำสวนสนุกในร่ม ขนาดพื้นที่ ๗๓๐ ตร.ม. จำนวน ๑ แห่ง ตามแบบที่ อบจ. กำหนด	-	-	-	๓,๐๐๐,๐๐๐	-	ความพึงพอใจ ของนักท่องเที่ยว	แหล่งท่องเที่ยว บึงบอระเพ็ด มีสวนสนุกในร่ม ไว้ให้บริการ แก่นักท่องเที่ยว	กองกิจการ พณิชย

ก. ยุทธศาสตร์จังหวัดนครสวรรค์ที่ ๑ สร้างการเติบโตทางเศรษฐกิจด้วยแนวทางการพัฒนาแบบเมืองนครสวรรค์

ข. ยุทธศาสตร์การพัฒนาขององค์กรปกครองส่วนท้องถิ่นในเขตจังหวัดนครสวรรค์ที่ ๒ ส่งเสริมการท่องเที่ยว

๒. ยุทธศาสตร์ การพัฒนาด้านการท่องเที่ยว

กลยุทธ์ พัฒนาและส่งเสริมแหล่งท่องเที่ยวบึงบอระเพ็ด ในสังกัดองค์การบริหารส่วนจังหวัดนครสวรรค์

๒.๑ แผนงาน การศาสนา วัฒนธรรมและนันทนาการ

ที่	โครงการ	วัตถุประสงค์	เป้าหมาย (ผลผลิตของโครงการ)	งบประมาณ					ตัวชี้วัด (KPI)	ผลที่คาดว่าจะได้รับ	หน่วยงาน ที่รับผิดชอบ หลัก
				๒๕๖๑ (บาท)	๒๕๖๒ (บาท)	๒๕๖๓ (บาท)	๒๕๖๔ (บาท)	๒๕๖๕ (บาท)			
๘๑	ก่อสร้างน้ำพุ บริเวณทางเข้าบึงบอระเพ็ด	เพื่อสร้างภูมิทัศน์ที่สวยงาม ร่มรื่นให้แก่นักท่องเที่ยวที่เข้ามาเยี่ยมชมและเป็นเอกลักษณ์ให้กับแหล่งท่องเที่ยวบึงบอระเพ็ด	ก่อสร้างน้ำพุบริเวณทางเข้าบึงบอระเพ็ด จำนวน ๑ แห่ง ดังนี้ ๑. ปรับปรุงพื้นที่โดยรอบ ๒. น้ำพุแนวโค้งพร้อมระบบไฟฟ้า ๓. ตัวอักษรพร้อมแทนวางขนาดไม่น้อยกว่า ๔๐ เมตร ๔. ระบบไฟฟ้าแสงสว่างและอื่น ๆ ตามแบบที่ อบจ.กำหนด	-	-	-	๓,๘๐๐,๐๐๐	-	ความพึงพอใจของนักท่องเที่ยว	แหล่งท่องเที่ยวบึงบอระเพ็ด มีภูมิทัศน์ที่สวยงาม ร่มรื่นให้แก่นักท่องเที่ยวที่เข้ามาเยี่ยมชม	กองกิจการพณิชย
๘๒	ก่อสร้างเขื่อนป้องกันตลิ่งบริเวณทางโค้งก่อนถึงรางรถไฟ ภายในแหล่งท่องเที่ยวบึงบอระเพ็ด	เพื่อให้แหล่งท่องเที่ยวบึงบอระเพ็ดมีเขื่อนป้องกันตลิ่ง สามารถป้องกันการกัดเซาะตลิ่งได้อย่างมีประสิทธิภาพ	ก่อสร้างเขื่อนป้องกันตลิ่งระยะทาง ๖๖๐ เมตร จำนวน ๑ แห่ง ตามแบบที่ อบจ.กำหนด	-	-	-	๓,๘๐๐,๐๐๐	-	ความพึงพอใจของนักท่องเที่ยว	แหล่งท่องเที่ยวบึงบอระเพ็ด มีเขื่อนป้องกันตลิ่งสามารถป้องกันการกัดเซาะตลิ่งได้อย่างมีประสิทธิภาพ	กองกิจการพณิชย

ก. ยุทธศาสตร์จังหวัดนครสวรรค์ที่ ๑ สร้างการเติบโตทางเศรษฐกิจด้วยแนวทางการพัฒนาแบบเมืองนครสวรรค์

ข. ยุทธศาสตร์การพัฒนาขององค์กรปกครองส่วนท้องถิ่นในเขตจังหวัดนครสวรรค์ที่ ๒ ส่งเสริมการท่องเที่ยว

๒. ยุทธศาสตร์ การพัฒนาด้านการท่องเที่ยว

กลยุทธ์ พัฒนาและส่งเสริมแหล่งท่องเที่ยวบึงบอระเพ็ด ในสังกัดองค์การบริหารส่วนจังหวัดนครสวรรค์

๒.๑ แผนงาน การศาสนา วัฒนธรรมและนันทนาการ

ที่	โครงการ	วัตถุประสงค์	เป้าหมาย (ผลผลิตของโครงการ)	งบประมาณ					ตัวชี้วัด (KPI)	ผลที่คาดว่าจะได้รับ	หน่วยงาน ที่รับผิดชอบ หลัก
				๒๕๖๑ (บาท)	๒๕๖๒ (บาท)	๒๕๖๓ (บาท)	๒๕๖๔ (บาท)	๒๕๖๕ (บาท)			
๘๓	จัดทำป้ายชื่ออาคาร ภายในแหล่งท่องเที่ยว บึงบอระเพ็ด	เพื่อให้นักท่องเที่ยวได้รับ ทราบชื่ออาคารต่างๆ เกิดความชัดเจน สวยงาม	จัดทำป้ายชื่ออาคารต่างๆ ตามแบบที่ อบจ.กำหนด ได้แก่ ๑. ป้ายชื่ออาคารแสดง พันธุ์สัตว์น้ำเฉลิมพระเกียรติ ๘๐ พรรษา ๕ ธันวาคม ๒๕๕๐ ๒. ป้ายชื่ออาคารเพาะพันธุ์ และจัดแสดง จระเข้ ๓. ป้ายชื่ออาคารสัมมนา และจัดแสดงนิทรรศการ และป้ายอื่น ๆ ตามแบบที่ อบจ.กำหนด	-	-	-	๙๐๐,๐๐๐	-	ความพึงพอใจ ของนักท่องเที่ยว	แหล่งท่องเที่ยว บึงบอระเพ็ด มีป้ายชื่อหน่วยงาน เพื่อความชัดเจน แก่นักท่องเที่ยว ที่เข้ามาเยี่ยมชม	กองกิจการ พาณิชย์

ก. ยุทธศาสตร์จังหวัดนครสวรรค์ที่ ๑ สร้างการเติบโตทางเศรษฐกิจด้วยแนวทางการพัฒนาแบบเมืองนครสวรรค์

ข. ยุทธศาสตร์การพัฒนาขององค์กรปกครองส่วนท้องถิ่นในเขตจังหวัดนครสวรรค์ที่ ๒ ส่งเสริมการท่องเที่ยว

๒. ยุทธศาสตร์ การพัฒนาด้านการท่องเที่ยว

กลยุทธ์ พัฒนาและส่งเสริมแหล่งท่องเที่ยวบึงบอระเพ็ด ในสังกัดองค์การบริหารส่วนจังหวัดนครสวรรค์

๒.๑ แผนงาน การศาสนา วัฒนธรรมและนันทนาการ

ที่	โครงการ	วัตถุประสงค์	เป้าหมาย (ผลผลิตของโครงการ)	งบประมาณ					ตัวชี้วัด (KPI)	ผลที่คาดว่าจะได้รับ	หน่วยงาน ที่รับผิดชอบ หลัก
				๒๕๖๑ (บาท)	๒๕๖๒ (บาท)	๒๕๖๓ (บาท)	๒๕๖๔ (บาท)	๒๕๖๕ (บาท)			
๘๔	ติดตั้งระบบสูบน้ำด้วยพลังงานแสงอาทิตย์	เพื่อให้แหล่งท่องเที่ยวบึงบอระเพ็ด ลดค่าใช้จ่ายด้านกระแสไฟฟ้า เป็นมิตรกับสิ่งแวดล้อม และช่วยลดภาวะโลกร้อน	ติดตั้งระบบสูบน้ำด้วยพลังงานแสงอาทิตย์ จำนวน ๑ ระบบ ตามแบบที่ อบจ. กำหนด	-	-	-	๑,๒๐๐,๐๐๐	๑,๒๐๐,๐๐๐	ความพึงพอใจของนักท่องเที่ยว	แหล่งท่องเที่ยวบึงบอระเพ็ด มีระบบสูบน้ำด้วยพลังงานแสงอาทิตย์ เพื่อลดค่าใช้จ่ายในการใช้กระแสไฟฟ้า	กองกิจการพณิชย
๘๕	ซ่อมแซมทางเลื้อนภายในอาคารแสดงพันธุ์สัตว์น้ำบึงบอระเพ็ด เฉลิมพระเกียรติ ๘๐ พรรษา ๕ ธันวาคม ๒๕๕๐	เพื่อให้อาคารแสดงพันธุ์สัตว์น้ำบึงบอระเพ็ด เฉลิมพระเกียรติ ๘๐ พรรษา ๕ ธันวาคม ๒๕๕๐ มีการปรับปรุงทางเลื้อนไว้บริการนักท่องเที่ยว ได้อย่างมีประสิทธิภาพ	ซ่อมแซมทางเลื้อน ภายในอาคารแสดงพันธุ์สัตว์น้ำบึงบอระเพ็ดเฉลิมพระเกียรติ ๘๐ พรรษา ๕ ธันวาคม ๒๕๕๐ จำนวน ๑ แห่ง ตามแบบที่ อบจ. กำหนด	-	-	-	-	๔๘๐,๐๐๐	ความพึงพอใจของนักท่องเที่ยว	อาคารแสดงพันธุ์สัตว์น้ำบึงบอระเพ็ด เฉลิมพระเกียรติ ๘๐ พรรษา ๕ ธันวาคม ๒๕๕๐ มีทางเลื้อนไว้บริการนักท่องเที่ยว อย่างมีประสิทธิภาพ	กองกิจการพณิชย

ก. ยุทธศาสตร์จังหวัดนครสวรรค์ที่ ๑ สร้างการเติบโตทางเศรษฐกิจด้วยแนวทางการพัฒนาแบบเมืองนครสวรรค์

ข. ยุทธศาสตร์การพัฒนาขององค์กรปกครองส่วนท้องถิ่นในเขตจังหวัดนครสวรรค์ที่ ๒ ส่งเสริมการท่องเที่ยว

๒. ยุทธศาสตร์ การพัฒนาด้านการท่องเที่ยว

กลยุทธ์ พัฒนาและส่งเสริมแหล่งท่องเที่ยวบึงบอระเพ็ด ในสังกัดองค์การบริหารส่วนจังหวัดนครสวรรค์

๒.๑ แผนงาน การศาสนา วัฒนธรรมและนันทนาการ

ที่	โครงการ	วัตถุประสงค์	เป้าหมาย (ผลผลิตของโครงการ)	งบประมาณ					ตัวชี้วัด (KPI)	ผลที่คาดว่าจะได้รับ	หน่วยงาน ที่รับผิดชอบ หลัก
				๒๕๖๑ (บาท)	๒๕๖๒ (บาท)	๒๕๖๓ (บาท)	๒๕๖๔ (บาท)	๒๕๖๕ (บาท)			
๘๖	ซ่อมแซมลิฟท์ ภายในอาคารแสดงพันธุ์ สัตว์น้ำบึงบอระเพ็ด เฉลิมพระเกียรติ ๘๐ พรรษา ๕ ธันวาคม ๒๕๕๐	เพื่อให้อาคารแสดงพันธุ์สัตว์ น้ำบึงบอระเพ็ด เฉลิมพระเกียรติ ๘๐ พรรษา ๕ ธันวาคม ๒๕๕๐ มีลิฟท์ ที่สามารถใช้ ปฏิบัติงานได้อย่าง มีประสิทธิภาพ	ซ่อมแซมลิฟท์ภายในอาคาร แสดงพันธุ์สัตว์น้ำ บึงบอระเพ็ดเฉลิมพระเกียรติ ๘๐ พรรษา ๕ ธันวาคม ๒๕๕๐ จำนวน ๑ แห่ง ตามแบบที่ อบจ. กำหนด	-	-	-	๗๐๐,๐๐๐	-	ความพึงพอใจ ของนักท่องเที่ยว	อาคารแสดงพันธุ์ สัตว์น้ำบึงบอระเพ็ด เฉลิมพระเกียรติ ๘๐ พรรษา ๕ ธันวาคม ๒๕๕๐ มีลิฟท์ ที่สามารถ ใช้ปฏิบัติงาน ได้อย่างมี ประสิทธิภาพ	กองกิจการ พณิชย
๘๗	ก่อสร้างร้านขายอาหาร ภายในแหล่งท่องเที่ยว บึงบอระเพ็ด	เพื่อให้แหล่งท่องเที่ยว บึงบอระเพ็ด มีร้านอาหาร ที่ได้มาตรฐาน ไว้ให้บริการ นักท่องเที่ยว	ก่อสร้างร้านขายอาหาร จำนวน ๑ แห่ง ตามแบบที่ อบจ. กำหนด	-	-	-	๑๐,๐๐๐,๐๐๐	-	ความพึงพอใจ ของนักท่องเที่ยว	แหล่งท่องเที่ยว บึงบอระเพ็ด มีร้านอาหาร ที่ได้มาตรฐาน ไว้ให้บริการ นักท่องเที่ยว	กองกิจการ พณิชย

ก. ยุทธศาสตร์จังหวัดนครสวรรค์ที่ ๑ สร้างการเติบโตทางเศรษฐกิจด้วยแนวทางการพัฒนาแบบเมืองนครสวรรค์

ข. ยุทธศาสตร์การพัฒนาขององค์กรปกครองส่วนท้องถิ่นในเขตจังหวัดนครสวรรค์ที่ ๒ ส่งเสริมการท่องเที่ยว

๒. ยุทธศาสตร์ การพัฒนาด้านการท่องเที่ยว

กลยุทธ์ พัฒนาและส่งเสริมแหล่งท่องเที่ยวบึงบอระเพ็ด ในสังกัดองค์การบริหารส่วนจังหวัดนครสวรรค์

๒.๑ แผนงาน การศาสนา วัฒนธรรมและนันทนาการ

ที่	โครงการ	วัตถุประสงค์	เป้าหมาย (ผลผลิตของโครงการ)	งบประมาณ					ตัวชี้วัด (KPI)	ผลที่คาดว่าจะได้รับ	หน่วยงาน ที่รับผิดชอบ หลัก
				๒๕๖๑ (บาท)	๒๕๖๒ (บาท)	๒๕๖๓ (บาท)	๒๕๖๔ (บาท)	๒๕๖๕ (บาท)			
๘๘	จัดหาครุภัณฑ์ เพื่อสนับสนุน การปฏิบัติงาน กองกิจการพาณิชย์	เพื่อให้กองกิจการพาณิชย์ มี ครุภัณฑ์ในการปฏิบัติงาน ให้บริการประชาชน อย่างเพียงพอและมี ประสิทธิภาพ	จัดหาครุภัณฑ์เพื่อสนับสนุน การปฏิบัติงานกองกิจการ พาณิชย์ ดังนี้ ๑) จัดซื้อโต๊ะประชุม ขนาด ๑๐ ที่นั่ง จำนวน ๑ ชุด ๒) จัดซื้อเก้าอี้ แบบมี พนักพิงสูง สำหรับ ผู้บริหาร จำนวน ๑ ตัว ๓) จัดซื้อเก้าอี้ แบบมี พนักพิงต่ำระดับกลาง จำนวน ๙ ตัวๆ ละ ๓,๕๘๐ บาท ๔) จัดซื้อเก้าอี้เคาท์เตอร์ ปรับระดับสูง-ต่ำ จำนวน ๖ ตัวๆ ละ ๒,๗๐๐ บาท ๕) จัดซื้อเครื่องเจาะกระดาษ จำนวน ๑ เครื่อง	-	๑๕,๖๐๐	-	-	-	ความพึงพอใจ ของนักท่องเที่ยว และผู้รับบริการ	กองกิจการพาณิชย์ มีครุภัณฑ์ในการ ปฏิบัติงานให้ บริการประชาชน อย่างเพียงพอและมี ประสิทธิภาพ	กองกิจการ พาณิชย์

ก. ยุทธศาสตร์จังหวัดนครสวรรค์ที่ ๑ สร้างการเติบโตทางเศรษฐกิจด้วยแนวทางการพัฒนาแบบเมืองนครสวรรค์

ข. ยุทธศาสตร์การพัฒนาขององค์กรปกครองส่วนท้องถิ่นในเขตจังหวัดนครสวรรค์ที่ ๒ ส่งเสริมการท่องเที่ยว

๒. ยุทธศาสตร์ การพัฒนาด้านการท่องเที่ยว

กลยุทธ์ พัฒนาและส่งเสริมแหล่งท่องเที่ยวบึงบอระเพ็ด ในสังกัดองค์การบริหารส่วนจังหวัดนครสวรรค์

๒.๑ แผนงาน การศาสนา วัฒนธรรมและนันทนาการ

ที่	โครงการ	วัตถุประสงค์	เป้าหมาย (ผลผลิตของโครงการ)	งบประมาณ					ตัวชี้วัด (KPI)	ผลที่คาดว่าจะได้รับ	หน่วยงาน ที่รับผิดชอบ หลัก
				๒๕๖๑ (บาท)	๒๕๖๒ (บาท)	๒๕๖๓ (บาท)	๒๕๖๔ (บาท)	๒๕๖๕ (บาท)			
			๖) จัดซื้อเครื่องดูดฝุ่น ขนาด ๑๕ ลิตร จำนวน ๒ เครื่องๆ ละ ๑๓,๐๐๐ บาท (มาตรฐานครุภัณฑ์)	-	๒๖,๐๐๐	-	-	-			
			๗) จัดซื้อถังน้ำ แบบไฟเบอร์กลาส ขนาดไม่น้อยกว่า ๒,๕๐๐ ลิตร จำนวน ๗ ใบๆ ละ ๙,๓๐๐ บาท (มาตรฐานครุภัณฑ์)	-	๖๕,๑๐๐	-	-	-			
			๘) จัดซื้อเต็นท์กระโจม ขนาด ๓x๓ เมตร จำนวน ๕ หลังๆ ละ ๘,๕๐๐ บาท	-	๔๒,๕๐๐	-	-	-			

ก. ยุทธศาสตร์จังหวัดนครสวรรค์ที่ ๑ สร้างการเติบโตทางเศรษฐกิจด้วยแนวทางการพัฒนาแบบเมืองนครสวรรค์

ข. ยุทธศาสตร์การพัฒนาขององค์กรปกครองส่วนท้องถิ่นในเขตจังหวัดนครสวรรค์ที่ ๒ ส่งเสริมการท่องเที่ยว

๒. ยุทธศาสตร์ การพัฒนาด้านการท่องเที่ยว

กลยุทธ์ พัฒนาและส่งเสริมแหล่งท่องเที่ยวบึงบอระเพ็ด ในสังกัดองค์การบริหารส่วนจังหวัดนครสวรรค์

๒.๑ แผนงาน การศาสนา วัฒนธรรมและนันทนาการ

ที่	โครงการ	วัตถุประสงค์	เป้าหมาย (ผลผลิตของโครงการ)	งบประมาณ					ตัวชี้วัด (KPI)	ผลที่คาดว่าจะได้รับ	หน่วยงาน ที่รับผิดชอบ หลัก
				๒๕๖๑ (บาท)	๒๕๖๒ (บาท)	๒๕๖๓ (บาท)	๒๕๖๔ (บาท)	๒๕๖๕ (บาท)			
			๙) จัดซื้อปั้มน้ำอัตโนมัติ ขนาดไม่น้อยกว่า ๔๐๐ วัตต์ จำนวน ๗ เครื่องๆ ละ ๑๔,๐๐๐ บาท	-	๙๘,๐๐๐	-	-	-			
			๑๐) จัดซื้อส่วนโรตารี ๓ ระบบ จำนวน ๒ เครื่องๆ ละ ๑๗,๐๐๐ บาท	-	๓๔,๐๐๐	-	-	-			
			๑๑) จัดซื้อเครื่อง ตัดคอนกรีต จำนวน ๑ เครื่อง	-	๔๕,๕๐๐	-	-	-			
			๑๒) จัดซื้อเครื่องเสียง ห้องประชุม จำนวน ๑ ชุด	-	๑๕๕,๐๐๐	-	-	-			

ก. ยุทธศาสตร์จังหวัดนครสวรรค์ที่ ๑ สร้างการเติบโตทางเศรษฐกิจด้วยแนวทางการพัฒนาแบบเมืองนครสวรรค์

ข. ยุทธศาสตร์การพัฒนาขององค์กรปกครองส่วนท้องถิ่นในเขตจังหวัดนครสวรรค์ที่ ๒ ส่งเสริมการท่องเที่ยว

๒. ยุทธศาสตร์ การพัฒนาด้านการท่องเที่ยว

กลยุทธ์ พัฒนาและส่งเสริมแหล่งท่องเที่ยวบึงบอระเพ็ด ในสังกัดองค์การบริหารส่วนจังหวัดนครสวรรค์

๒.๑ แผนงาน การศาสนา วัฒนธรรมและนันทนาการ

ที่	โครงการ	วัตถุประสงค์	เป้าหมาย (ผลผลิตของโครงการ)	งบประมาณ					ตัวชี้วัด (KPI)	ผลที่คาดว่าจะได้รับ	หน่วยงาน ที่รับผิดชอบ หลัก
				๒๕๖๑ (บาท)	๒๕๖๒ (บาท)	๒๕๖๓ (บาท)	๒๕๖๔ (บาท)	๒๕๖๕ (บาท)			
			๑๓) จัดซื้อเครื่อง มัลติมิเตอร์ แบบดิจิตอล จำนวน ๑ เครื่อง	-	๙,๙๐๐	-	-	-			
			๑๔) จัดซื้อเครื่องวัด กระแสไฟฟ้า แบบดิจิตอล จำนวน ๑ เครื่อง	-	๕,๗๕๐	-	-	-			
			๑๕) จัดซื้อผ้า màn พร้อมติดตั้งและ อุปกรณ์ จำนวน ๑ ชุด	-	๓๐,๐๐๐	-	-	-			
			๑๖) จัดซื้อเครื่องตัดแต่งกิ่ง ใช้แบตเตอรี่	-	๑๕,๐๐๐	-	-	-			
			๑๗) จัดซื้อรถเข็นผ้าเปื้อน จำนวน ๔ คันๆ ละ ๑๓,๕๐๐ บาท (มาตรฐานครุภัณฑ์)	-	๕๔,๐๐๐	-	-	-			

ก. ยุทธศาสตร์จังหวัดนครสวรรค์ที่ ๑ สร้างการเติบโตทางเศรษฐกิจด้วยแนวทางการพัฒนาแบบเมืองนครสวรรค์

ข. ยุทธศาสตร์การพัฒนาขององค์กรปกครองส่วนท้องถิ่นในเขตจังหวัดนครสวรรค์ที่ ๒ ส่งเสริมการท่องเที่ยว

๒. ยุทธศาสตร์ การพัฒนาด้านการท่องเที่ยว

กลยุทธ์ พัฒนาและส่งเสริมแหล่งท่องเที่ยวบึงบอระเพ็ด ในสังกัดองค์การบริหารส่วนจังหวัดนครสวรรค์

๒.๑ แผนงาน การศาสนา วัฒนธรรมและนันทนาการ

ที่	โครงการ	วัตถุประสงค์	เป้าหมาย (ผลผลิตของโครงการ)	งบประมาณ					ตัวชี้วัด (KPI)	ผลที่คาดว่าจะได้รับ	หน่วยงาน ที่รับผิดชอบ หลัก
				๒๕๖๑ (บาท)	๒๕๖๒ (บาท)	๒๕๖๓ (บาท)	๒๕๖๔ (บาท)	๒๕๖๕ (บาท)			
			๑๘) จัดซื้อจอแสดงภาพ ขนาดไม่น้อยกว่า ๒๑.๕ นิ้ว จำนวน ๑ เครื่อง	-	๔,๐๐๐	-	-	-			
			๑๙) จัดซื้อเครื่องฉีดน้ำ แรงดันสูง จำนวน ๒ เครื่องๆ ละ ๑๖,๐๐๐ บาท	-	๓๒,๐๐๐	-	-	-			
			๒๐) จัดซื้อเครื่องปั๊มลม จำนวน ๑ เครื่อง	-	๖๓,๐๐๐	-	-	-			
			๒๑) จัดซื้อชุดแก๊สตัดเหล็ก จำนวน ๑ ชุด	-	๒๓,๐๐๐	-	-	-			
			๒๒) จัดซื้อชุดถังขยะ แบบคัดแยก (ชุดการ์ตูน) จำนวน ๔ ชุดๆ ละ ๘๓,๒๕๐ บาท	-	๓๓๓,๐๐๐	-	-	-			

ก. ยุทธศาสตร์จังหวัดนครสวรรค์ที่ ๑ สร้างการเติบโตทางเศรษฐกิจด้วยแนวทางการพัฒนาแบบเมืองนครสวรรค์

ข. ยุทธศาสตร์การพัฒนาขององค์กรปกครองส่วนท้องถิ่นในเขตจังหวัดนครสวรรค์ที่ ๒ ส่งเสริมการท่องเที่ยว

๒. ยุทธศาสตร์ การพัฒนาด้านการท่องเที่ยว

กลยุทธ์ พัฒนาและส่งเสริมแหล่งท่องเที่ยวบึงบอระเพ็ด ในสังกัดองค์การบริหารส่วนจังหวัดนครสวรรค์

๒.๑ แผนงาน การศาสนา วัฒนธรรมและนันทนาการ

ที่	โครงการ	วัตถุประสงค์	เป้าหมาย (ผลผลิตของโครงการ)	งบประมาณ					ตัวชี้วัด (KPI)	ผลที่คาดว่าจะได้รับ	หน่วยงาน ที่รับผิดชอบ หลัก
				๒๕๖๑ (บาท)	๒๕๖๒ (บาท)	๒๕๖๓ (บาท)	๒๕๖๔ (บาท)	๒๕๖๕ (บาท)			
			๒๓) จัดซื้อเครื่องเสียงพร้อมติดตั้งและอุปกรณ์ (อาคารสัมมนา) จำนวน ๑ ชุด	-	๒๖๓,๐๐๐	-	-	-			
			๒๔) จัดซื้อเครื่องคอมพิวเตอร์โน้ตบุ๊กสำหรับงานประมวลผลจำนวน ๑ เครื่อง	-	๒๒,๐๐๐	-	-	-			
			๒๕) จัดซื้อโต๊ะวางกาแฟพร้อมเก้าอี้จำนวน ๑ ชุด	-	-	๗,๐๐๐	-	-			
			๒๖) จัดซื้อพัดลมอุตสาหกรรมขนาดใบพัด ๒๒ นิ้วจำนวน ๑๒ เครื่องๆละ ๒,๔๐๐ บาท	-	-	๒๘,๘๐๐	-	-			

ก. ยุทธศาสตร์จังหวัดนครสวรรค์ที่ ๑ สร้างการเติบโตทางเศรษฐกิจด้วยแนวทางการพัฒนาแบบเมืองนครสวรรค์

ข. ยุทธศาสตร์การพัฒนาขององค์กรปกครองส่วนท้องถิ่นในเขตจังหวัดนครสวรรค์ที่ ๒ ส่งเสริมการท่องเที่ยว

๒. ยุทธศาสตร์ การพัฒนาด้านการท่องเที่ยว

กลยุทธ์ พัฒนาและส่งเสริมแหล่งท่องเที่ยวบึงบอระเพ็ด ในสังกัดองค์การบริหารส่วนจังหวัดนครสวรรค์

๒.๑ แผนงาน การศาสนา วัฒนธรรมและนันทนาการ

ที่	โครงการ	วัตถุประสงค์	เป้าหมาย (ผลผลิตของโครงการ)	งบประมาณ					ตัวชี้วัด (KPI)	ผลที่คาดว่าจะได้รับ	หน่วยงาน ที่รับผิดชอบ หลัก
				๒๕๖๑ (บาท)	๒๕๖๒ (บาท)	๒๕๖๓ (บาท)	๒๕๖๔ (บาท)	๒๕๖๕ (บาท)			
			๒๗) จัดซื้อโต๊ะอาหาร หน้าหินอ่อนขาเหล็ก พร้อมเก้าอี้หวาย จำนวน ๘ ชุด ชุด ๆ ละ ๒๗,๙๐๐ บาท	-	-	๒๒๓,๒๐๐	-	-			
			๒๘) จัดซื้อโต๊ะอาหาร พร้อมเก้าอี้ จำนวน ๘ ชุด ๆ ละ ๒๓,๙๐๐ บาท	-	-	๑๙๑,๒๐๐	-	-			
			๒๙) จัดซื้อพัดลมโคจร พร้อมอุปกรณ์ จำนวน ๒ เครื่อง ๆ ละ ๑,๘๐๐ บาท	-	-	๓,๖๐๐	-	-			
			๓๐) จัดซื้อตู้เหล็กบานเลื่อน กระจกสูง จำนวน ๓ ตู้ ๆ ละ ๕,๓๐๐ บาท	-	-	๑๕,๙๐๐	-	-			

ก. ยุทธศาสตร์จังหวัดนครสวรรค์ที่ ๑ สร้างการเติบโตทางเศรษฐกิจด้วยแนวทางการพัฒนาแบบเมืองนครสวรรค์

ข. ยุทธศาสตร์การพัฒนาขององค์กรปกครองส่วนท้องถิ่นในเขตจังหวัดนครสวรรค์ที่ ๒ ส่งเสริมการท่องเที่ยว

๒. ยุทธศาสตร์ การพัฒนาด้านการท่องเที่ยว

กลยุทธ์ พัฒนาและส่งเสริมแหล่งท่องเที่ยวบึงบอระเพ็ด ในสังกัดองค์การบริหารส่วนจังหวัดนครสวรรค์

๒.๑ แผนงาน การศาสนา วัฒนธรรมและนันทนาการ

ที่	โครงการ	วัตถุประสงค์	เป้าหมาย (ผลผลิตของโครงการ)	งบประมาณ					ตัวชี้วัด (KPI)	ผลที่คาดว่าจะได้รับ	หน่วยงาน ที่รับผิดชอบ หลัก
				๒๕๖๑ (บาท)	๒๕๖๒ (บาท)	๒๕๖๓ (บาท)	๒๕๖๔ (บาท)	๒๕๖๕ (บาท)			
			๓๑) จัดซื้อมอเตอร์ปั้มน้ำ ขนาดไม่น้อยกว่า ๑๐ แรงม้า จำนวน ๓ เครื่อง ๆ ละ ๓๐,๐๐๐ บาท	-	-	๙๐,๐๐๐	-	-			
			๓๒) จัดซื้อมอเตอร์ ขนาดไม่น้อยกว่า ๓ แรงม้า จำนวน ๑ เครื่อง	-	-	๙,๙๐๐	-	-			
			๓๓) จัดซื้อกล้องวงจรปิด CCTV ระยะที่สาม จำนวน ๑ ระบบ	-	-	๒,๘๐๐,๐๐๐	-	-			
			๓๔) จัดซื้อตู้แช่อาหาร จำนวน ๑ ตู้ จำนวน ๑ เครื่อง	-	-	๓๕,๐๐๐	-	-			
			๓๕) จัดซื้อเครื่องเชื่อมโลหะ จำนวน ๑ เครื่อง	-	-	๒๗,๐๐๐	-	-			

ก. ยุทธศาสตร์จังหวัดนครสวรรค์ที่ ๑ สร้างการเติบโตทางเศรษฐกิจด้วยแนวทางการพัฒนาแบบเมืองนครสวรรค์

ข. ยุทธศาสตร์การพัฒนาขององค์กรปกครองส่วนท้องถิ่นในเขตจังหวัดนครสวรรค์ที่ ๒ ส่งเสริมการท่องเที่ยว

๒. ยุทธศาสตร์ การพัฒนาด้านการท่องเที่ยว

กลยุทธ์ พัฒนาและส่งเสริมแหล่งท่องเที่ยวบึงบอระเพ็ด ในสังกัดองค์การบริหารส่วนจังหวัดนครสวรรค์

๒.๑ แผนงาน การศาสนา วัฒนธรรมและนันทนาการ

ที่	โครงการ	วัตถุประสงค์	เป้าหมาย (ผลผลิตของโครงการ)	งบประมาณ					ตัวชี้วัด (KPI)	ผลที่คาดว่าจะได้รับ	หน่วยงาน ที่รับผิดชอบ หลัก
				๒๕๖๑ (บาท)	๒๕๖๒ (บาท)	๒๕๖๓ (บาท)	๒๕๖๔ (บาท)	๒๕๖๕ (บาท)			
			๓๖) จัดซื้อเครื่องคอมพิวเตอร์แบบสำนักงาน จำนวน ๘ เครื่องๆ ละ ๑๗,๐๐๐ บาท	-	-	๑๓๖,๐๐๐	-	-			
			๓๗) จัดซื้อเครื่องพิมพ์เลเซอร์หรือ LED ขาวดำ ชนิด network แบบที่ ๑ จำนวน ๕ เครื่องๆ ละ ๘,๙๐๐ บาท	-	-	๔๔,๕๐๐	-	-			
			๓๘) จัดซื้อเครื่องพิมพ์ Multifunction เลเซอร์หรือ LED สี จำนวน ๑ เครื่อง	-	-	๑๕,๐๐๐	-	-			

ก. ยุทธศาสตร์จังหวัดนครสวรรค์ที่ ๑ สร้างการเติบโตทางเศรษฐกิจด้วยแนวทางการพัฒนาแบบเมืองนครสวรรค์

ข. ยุทธศาสตร์การพัฒนาขององค์กรปกครองส่วนท้องถิ่นในเขตจังหวัดนครสวรรค์ที่ ๒ ส่งเสริมการท่องเที่ยว

๒. ยุทธศาสตร์ การพัฒนาด้านการท่องเที่ยว

กลยุทธ์ พัฒนาและส่งเสริมแหล่งท่องเที่ยวบึงบอระเพ็ด ในสังกัดองค์การบริหารส่วนจังหวัดนครสวรรค์

๒.๑ แผนงาน การศาสนา วัฒนธรรมและนันทนาการ

ที่	โครงการ	วัตถุประสงค์	เป้าหมาย (ผลผลิตของโครงการ)	งบประมาณ					ตัวชี้วัด (KPI)	ผลที่คาดว่าจะได้รับ	หน่วยงาน ที่รับผิดชอบ หลัก
				๒๕๖๑ (บาท)	๒๕๖๒ (บาท)	๒๕๖๓ (บาท)	๒๕๖๔ (บาท)	๒๕๖๕ (บาท)			
			๓๙) จัดซื้อเครื่องสำรองไฟฟ้า ขนาด ๘๐๐ VA จำนวน ๘ เครื่องๆ ละ ๒,๕๐๐ บาท	-	-	๒๐,๐๐๐	-	-			
			๔๐) จัดซื้อเครื่องอัดอากาศ (ออกซิเจน) จำนวน ๑ เครื่อง	-	-	๒๔๙,๕๐๐	-	-			
	รวม ๘๘ โครงการ			๔๑,๐๔๔,๐๐๐	๕๖,๓๘๕,๒๗๐	๓๔,๕๘๗,๖๐๐	๕๖,๘๙๕,๐๐๐	๒๐,๔๘๐,๐๐๐			

ก. ยุทธศาสตร์จังหวัดนครสวรรค์ที่ ๑ สร้างการเติบโตทางเศรษฐกิจด้วยแนวทางการพัฒนาแบบเมืองนครสวรรค์

ข. ยุทธศาสตร์การพัฒนาขององค์กรปกครองส่วนท้องถิ่นในเขตจังหวัดนครสวรรค์ ที่ ๒ ส่งเสริมการท่องเที่ยว

๒. ยุทธศาสตร์ การพัฒนาด้านการท่องเที่ยว

กลยุทธ์ ส่งเสริมการท่องเที่ยวในจังหวัดนครสวรรค์

๒.๑ แผนงาน การศาสนา วัฒนธรรมและนันทนาการ

ที่	โครงการ	วัตถุประสงค์	เป้าหมาย (ผลผลิตของโครงการ)	งบประมาณ					ตัวชี้วัด (KPI)	ผลที่คาดว่าจะได้รับ	หน่วยงาน ที่รับผิดชอบ หลัก
				๒๕๖๑ (บาท)	๒๕๖๒ (บาท)	๒๕๖๓ (บาท)	๒๕๖๔ (บาท)	๒๕๖๕ (บาท)			
๑	จัดทำหนังสือประชาสัมพันธ์ แหล่งท่องเที่ยวจังหวัด นครสวรรค์ (ทบทวนแผนฯ ผ.๐๑ ล.๑)	เพื่อประชาสัมพันธ์แหล่ง ท่องเที่ยวจังหวัดนครสวรรค์ ให้นักท่องเที่ยว ประชาชน องค์กรปกครองส่วนท้องถิ่น ทั้งในและนอกเขต จังหวัดนครสวรรค์ หน่วยงาน ภาครัฐ ภาคเอกชนและผู้สนใจ ได้รับทราบ	จัดทำหนังสือประชาสัมพันธ์ แหล่งท่องเที่ยวจังหวัด นครสวรรค์ จำนวน ๑,๐๐๐ เล่ม/ปี จัดทำข้อมูล ประชาสัมพันธ์แหล่งท่องเที่ยว จังหวัดนครสวรรค์ เผยแพร่ ในเครือข่ายคอมพิวเตอร์	๒๕๐,๐๐๐	๒๕๐,๐๐๐	๒๕๐,๐๐๐	๒๕๐,๐๐๐	๒๕๐,๐๐๐	ผู้รับหนังสือ ประชาสัมพันธ์ แหล่งท่องเที่ยว จังหวัดนครสวรรค์ ได้รับรู้ถึงการ ประชาสัมพันธ์ โดยมีค่าเฉลี่ยความ พึงพอใจจากแบบ สอบถามในทุกด้าน ไม่น้อยกว่าระดับดี ใช้แบบสอบถาม โดยวิธีการสุ่ม กลุ่มตัวอย่าง	ประชาชน นักท่องเที่ยว และภาคส่วนต่าง ๆ ได้รับรู้ถึงแหล่ง ท่องเที่ยวในจังหวัด นครสวรรค์มากขึ้น	สำนักปลัดฯ
	รวม ๑ โครงการ			๒๕๐,๐๐๐	๒๕๐,๐๐๐	๒๕๐,๐๐๐	๒๕๐,๐๐๐	๒๕๐,๐๐๐			

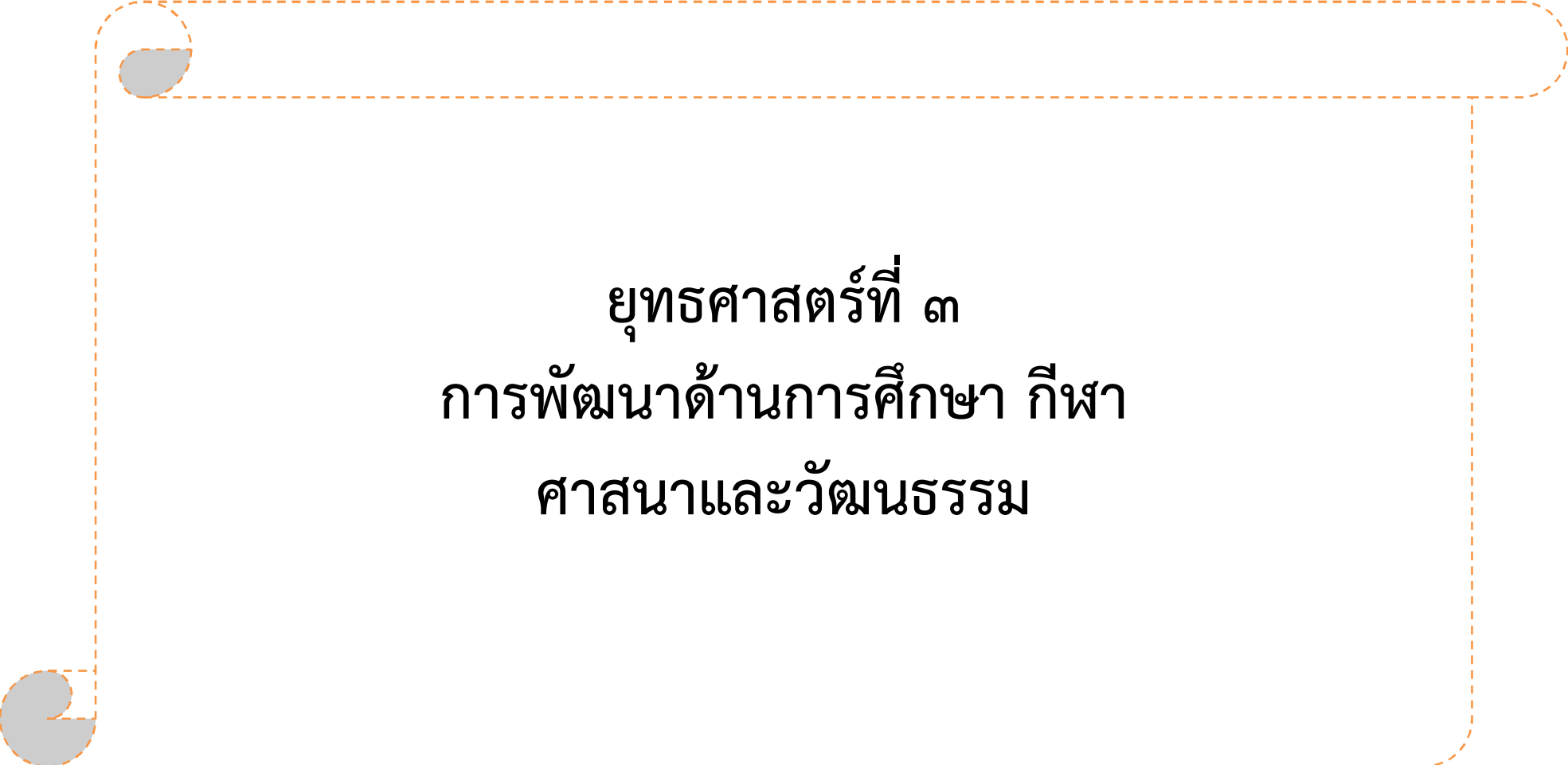

ยุทธศาสตร์ที่ ๓
การพัฒนาทางการศึกษา กีฬา
ศาสนาและวัฒนธรรม

รายละเอียดโครงการพัฒนา
แผนพัฒนาท้องถิ่น (พ.ศ.๒๕๖๑-๒๕๖๕)
สำหรับองค์กรปกครองส่วนท้องถิ่นดำเนินการ
องค์การบริหารส่วนจังหวัดนครสวรรค์

- ก. ยุทธศาสตร์จังหวัดนครสวรรค์ที่ ๒ พัฒนาศักยภาพทุนมนุษย์และเสริมสร้างสังคมพอเพียง
- ข. ยุทธศาสตร์การพัฒนาขององค์กรปกครองส่วนท้องถิ่นในเขตจังหวัดนครสวรรค์ที่ ๓ พัฒนาการศึกษาและส่งเสริมคุณภาพชีวิต
 - ๓. ยุทธศาสตร์ การพัฒนาทางการศึกษา กีฬา ศาสนาและวัฒนธรรม
 - กลยุทธ์ พัฒนาการจัดการศึกษาของสถานศึกษาในสังกัดองค์การบริหารส่วนจังหวัดนครสวรรค์
 - ๓.๑ แผนงาน การศึกษา

ที่	โครงการ	วัตถุประสงค์	เป้าหมาย (ผลผลิตของโครงการ)	งบประมาณ					ตัวชี้วัด (KPI)	ผลที่คาดว่าจะได้รับ	หน่วยงาน ที่รับผิดชอบ หลัก
				๒๕๖๑ (บาท)	๒๕๖๒ (บาท)	๒๕๖๓ (บาท)	๒๕๖๔ (บาท)	๒๕๖๕ (บาท)			
๑	ศึกษาแหล่งเรียนรู้นอกห้องเรียน (ร.ร.นครสวรรค์อิงลิชโปรแกรม (NSES)) (ทบทวนแผนฯ ผ.๐๑ ล.๑)	เพื่อส่งเสริมสนับสนุนให้นักเรียน ได้พัฒนาตนเองด้านกระบวนการ คิดวิเคราะห์จากแหล่งเรียนรู้	จัดกิจกรรมพัฒนาผู้เรียน โดยการจัดทัศนศึกษาแหล่ง เรียนรู้นอกห้องเรียนให้กับ นักเรียนโรงเรียนนครสวรรค์ ระดับชั้น	๕๐,๐๐๐	๕๐,๐๐๐	-	-	-	๑. ความพึงพอใจ อยู่ในระดับดี ไม่น้อยกว่าร้อยละ ๘๐ ๒. มีผลการเรียนผ่าน เกณฑ์มาตรฐาน ไม่น้อยกว่าร้อยละ ๘๐	นักเรียนสามารถนำความรู้ ที่ได้จากแหล่งเรียนรู้นอก ห้องเรียนมาพัฒนา ตนเองได้	กองการศึกษาฯ
๒	รณรงค์เพื่อป้องกันยาเสพติด ในสถานศึกษา (ร.ร.นครสวรรค์อิงลิชโปรแกรม (NSES)) (ทบทวนแผนฯ ผ.๐๑ ล.๒)	- เพื่อให้นักเรียนรู้และเข้าใจ ถึงโทษและภัยของยาเสพติด - เพื่อพัฒนาให้ครูและเจ้าหน้าที่ มีความรู้ความสามารถเพิ่มขึ้น	๑.จัดกิจกรรมรณรงค์ป้องกัน ยาเสพติดให้แก่ักเรียนโรงเรียน นครสวรรค์อิงลิชโปรแกรม ๒.อบรมพัฒนาเจ้าหน้าที่ ๓.อบรมพัฒนาครูแกนนำ	๒๑,๐๐๐	๒๑,๐๐๐	-	-	-	ผู้เข้าร่วมโครงการ ผ่านการทดสอบความรู้ ๖๐ คะแนนขึ้นไป ไม่น้อยกว่าร้อยละ ๘๐	- นักเรียนรู้และเข้าใจ ถึงโทษและภัยของ ยาเสพติด - ครูและเจ้าหน้าที่ ได้รับการพัฒนา	กองการศึกษาฯ

ก. ยุทธศาสตร์จังหวัดนครสวรรค์ที่ ๒ พัฒนาศักยภาพทุนมนุษย์และเสริมสร้างสังคมพอเพียง

ข. ยุทธศาสตร์การพัฒนาขององค์กรปกครองส่วนท้องถิ่นในเขตจังหวัดนครสวรรค์ที่ ๓ พัฒนาการศึกษาและส่งเสริมคุณภาพชีวิต

๓. ยุทธศาสตร์ การพัฒนาทางการศึกษา กีฬา ศาสนาและวัฒนธรรม

กลยุทธ์ พัฒนาการจัดการศึกษาของสถานศึกษาในสังกัดองค์การบริหารส่วนจังหวัดนครสวรรค์

๓.๑ แผนงาน การศึกษา

ที่	โครงการ	วัตถุประสงค์	เป้าหมาย (ผลผลิตของโครงการ)	งบประมาณ					ตัวชี้วัด (KPI)	ผลที่คาดว่าจะได้รับ	หน่วยงาน ที่รับผิดชอบ หลัก
				๒๕๖๑ (บาท)	๒๕๖๒ (บาท)	๒๕๖๓ (บาท)	๒๕๖๔ (บาท)	๒๕๖๕ (บาท)			
๓	สนับสนุนค่าใช้จ่ายการบริหาร สถานศึกษา (ร.ร.นครสวรรค์อิงลิชโปรแกรม (NSES)) (ทบทวนแผนฯ ผ.๐๑ ล.๓)	เพื่อส่งเสริมสนับสนุน ค่าใช้จ่ายการจัดการเรียน การสอนและพัฒนาบุคลากร ทางการศึกษาของสถานศึกษา	สนับสนุนค่าใช้จ่ายการบริหาร สถานศึกษาให้แก่โรงเรียน อิงลิชโปรแกรม ได้แก่ ค่าปรับปรุง หลักสูตรสถานศึกษา,ค่าเชื่อมต่อ อินเทอร์เน็ต, ค่าพัฒนาห้องสมุด โรงเรียน,ค่าพัฒนาแหล่งเรียนรู้ใน โรงเรียน,ค่าพัฒนาครูและบุคลากร ทางการศึกษา,ค่าจัดการเรียน การสอน,ค่าเครื่องแบบนักเรียน, ค่าหนังสือเรียน,ค่าอุปกรณ์ การเรียน,ค่ากิจกรรมพัฒนา คุณภาพผู้เรียน,ค่าส่งเสริมกิจกรรม รักการอ่านในสถานศึกษา ค่าจัดหาและพัฒนาระบบการบริหาร จัดการศึกษาอิเล็กทรอนิกส์ของ องค์กรปกครองส่วนท้องถิ่น เพื่อเข้าสู่ประเทศไทย ๔.๐, ค่าจัด ทำศูนย์การเรียนรู้เฉลิมพระเกียรติ ของสถานศึกษาสังกัดอปท. ฯลฯ	๑,๑๖๓,๐๐๐	๔๗๓,๐๐๐	-	-	-	๑. ความพึงพอใจ อยู่ในระดับดี ไม่น้อยกว่า ร้อยละ ๘๐ ๒. มีผลการเรียนผ่าน เกณฑ์มาตรฐาน ไม่น้อยกว่า ร้อยละ ๘๐	โรงเรียนนครสวรรค์ อิงลิชโปรแกรมได้รับ การสนับสนุนค่าใช้จ่าย ในการบริหารสถานศึกษา	กองการศึกษาฯ

ก. ยุทธศาสตร์จังหวัดนครสวรรค์ที่ ๒ พัฒนาศักยภาพทุนมนุษย์และเสริมสร้างสังคมพอเพียง

ข. ยุทธศาสตร์การพัฒนาขององค์กรปกครองส่วนท้องถิ่นในเขตจังหวัดนครสวรรค์ที่ ๓ พัฒนาการศึกษาระดับสูงและส่งเสริมคุณภาพชีวิต

๓. ยุทธศาสตร์ การพัฒนาทางการศึกษา กีฬา ศาสนาและวัฒนธรรม

กลยุทธ์ พัฒนาการจัดการศึกษาของสถานศึกษาในสังกัดองค์การบริหารส่วนจังหวัดนครสวรรค์

๓.๑ แผนงาน การศึกษา

ที่	โครงการ	วัตถุประสงค์	เป้าหมาย (ผลผลิตของโครงการ)	งบประมาณ					ตัวชี้วัด (KPI)	ผลที่คาดว่าจะได้รับ	หน่วยงาน ที่รับผิดชอบหลัก
				๒๕๖๑ (บาท)	๒๕๖๒ (บาท)	๒๕๖๓ (บาท)	๒๕๖๔ (บาท)	๒๕๖๕ (บาท)			
๔	ซ่อมอาคารเรียนของโรงเรียนนครสวรรค์อิงลิชโปรแกรม (NSES) (ทบทวนแผนฯ ผ.๐๑ ล.๔)	เพื่อให้นักเรียนของโรงเรียนนครสวรรค์อิงลิชโปรแกรม (NSES) ได้มีอาคารเรียนที่ดีและมีคุณภาพ	ซ่อมแซมอาคารเรียนโรงเรียนนครสวรรค์อิงลิชโปรแกรม (NSES)	๒๐๐,๐๐๐	๒๐๐,๐๐๐	-	-	-	ความพึงพอใจอยู่ในระดับดีไม่น้อยกว่าร้อยละ ๘๐	อาคารเรียนโรงเรียนนครสวรรค์อิงลิชโปรแกรม (NSES) ได้รับการซ่อมแซมให้อยู่ในสภาพที่ดีมีคุณภาพ	กองการศึกษา / กองช่าง
๕	ปรับปรุงซ่อมแซมอาคารเรียน ๔ (โรงเรียนสวนกุหลาบวิทยาลัย (จирประวัตติ) นครสวรรค์) (ทบทวนแผนฯ ผ.๐๑ ล.๑๘)	เพื่อให้นักเรียนของโรงเรียนสวนกุหลาบวิทยาลัย (จирประวัตติ) นครสวรรค์ ได้มีอาคารเรียนที่ดีและมีคุณภาพ	ปรับปรุงซ่อมแซมอาคารเรียนโรงเรียนสวนกุหลาบวิทยาลัย (จирประวัตติ) นครสวรรค์	๑,๐๐๐,๐๐๐	-	-	-	๑,๐๐๐,๐๐๐	ความพึงพอใจอยู่ในระดับดีไม่น้อยกว่าร้อยละ ๘๐	อาคารเรียนโรงเรียนสวนกุหลาบวิทยาลัย (จирประวัตติ) นครสวรรค์ ได้รับการปรับปรุงซ่อมแซมให้มีคุณภาพ	กองการศึกษา / กองช่าง
๖	ปรับปรุงซ่อมแซมอาคารเรียน ๓ (โรงเรียนสวนกุหลาบวิทยาลัย (จирประวัตติ) นครสวรรค์) (ทบทวนแผนฯ ผ.๐๑ ล.๑๙)	เพื่อให้นักเรียนของโรงเรียนสวนกุหลาบวิทยาลัย (จирประวัตติ) นครสวรรค์ ได้มีอาคารเรียนที่ดีและมีคุณภาพ	ปรับปรุงซ่อมแซมอาคารเรียนโรงเรียนสวนกุหลาบวิทยาลัย (จирประวัตติ) นครสวรรค์	๑,๐๐๐,๐๐๐	-	-	๑,๐๐๐,๐๐๐	-	ความพึงพอใจอยู่ในระดับดีไม่น้อยกว่าร้อยละ ๘๐	อาคารเรียนโรงเรียนสวนกุหลาบวิทยาลัย (จирประวัตติ) นครสวรรค์ ได้รับการปรับปรุงซ่อมแซมให้มีคุณภาพ	กองการศึกษา / กองช่าง

ก. ยุทธศาสตร์จังหวัดนครสวรรค์ที่ ๒ พัฒนาศักยภาพทุนมนุษย์และเสริมสร้างสังคมพอเพียง

ข. ยุทธศาสตร์การพัฒนาขององค์กรปกครองส่วนท้องถิ่นในเขตจังหวัดนครสวรรค์ที่ ๓ พัฒนาการศึกษาและส่งเสริมคุณภาพชีวิต

๓. ยุทธศาสตร์ การพัฒนาทางการศึกษา กีฬา ศาสนาและวัฒนธรรม

กลยุทธ์ พัฒนาการจัดการศึกษาของสถานศึกษาในสังกัดองค์การบริหารส่วนจังหวัดนครสวรรค์

๓.๑ แผนงาน การศึกษา

ที่	โครงการ	วัตถุประสงค์	เป้าหมาย (ผลผลิตของโครงการ)	งบประมาณ					ตัวชี้วัด (KPI)	ผลที่คาดว่าจะได้รับ	หน่วยงาน ที่รับผิดชอบหลัก
				๒๕๖๑ (บาท)	๒๕๖๒ (บาท)	๒๕๖๓ (บาท)	๒๕๖๔ (บาท)	๒๕๖๕ (บาท)			
๗	ปรับปรุงซ่อมแซมอาคารศูนย์กีฬา (โรงเรียนสวนกุหลาบวิทยาลัย (จирประวัตติ) นครสวรรค์) (ทบทวนแผนฯ ผ.๐๑ ล.๒๐)	เพื่อให้นักเรียนของโรงเรียนสวนกุหลาบวิทยาลัย (จирประวัตติ) นครสวรรค์ ได้มีอาคารกีฬาที่ดีมีคุณภาพ	ปรับปรุงซ่อมแซมอาคารศูนย์กีฬา ได้แก่ ติดตั้งตาข่ายกันนก ทาสีภายในอาคาร พร้อมทั้งปรับปรุงคอนกรีตและติดตั้งสุขภัณฑ์ และอื่น ๆ รายละเอียดตามแบบ ที่อบจ.กำหนด	-	๑,๗๐๐,๐๐๐	-	๑,๐๐๐,๐๐๐	-	ความพึงพอใจของผู้ใช้บริการอยู่ในระดับดีไม่น้อยกว่าร้อยละ ๘๐	อาคารศูนย์กีฬาโรงเรียนสวนกุหลาบวิทยาลัย (จирประวัตติ) นครสวรรค์ ได้รับการปรับปรุงซ่อมแซมให้มีคุณภาพ	กองการศึกษาฯ
๘	ส่งเสริมและพัฒนาคุณธรรมจริยธรรมครูและบุคลากรทางการศึกษา (ทบทวนแผนฯ ผ.๐๑ ล.๒๒)	เพื่อเสริมสร้างคุณธรรมและจริยธรรมให้แก่ครูและบุคลากรทางการศึกษา สังกัดองค์การบริหารส่วนจังหวัดนครสวรรค์	จัดอบรมให้แก่ครูและบุคลากรทางการศึกษา สังกัดองค์การบริหารส่วนจังหวัดนครสวรรค์	๑๐๐,๐๐๐	๑๐๐,๐๐๐	๑๐๐,๐๐๐	๑๐๐,๐๐๐	๑๐๐,๐๐๐	๑.ผู้เข้าร่วมโครงการผ่านการทดสอบความรู้ ๖๐ คะแนนขึ้นไปไม่น้อยกว่าร้อยละ ๘๐ ๒. ความพึงพอใจของผู้เข้าร่วมโครงการอยู่ในระดับดี ไม่น้อยกว่าร้อยละ ๘๐	ครูและบุคลากรทางการศึกษาได้รับการเสริมสร้างคุณธรรมจริยธรรมเพื่อนำไปพัฒนาตนเองและพัฒนาระบบการจัดการเรียนการสอน	กองการศึกษาฯ

ก. ยุทธศาสตร์จังหวัดนครสวรรค์ที่ ๒ พัฒนาศักยภาพทุนมนุษย์และเสริมสร้างสังคมพอเพียง

ข. ยุทธศาสตร์การพัฒนาขององค์กรปกครองส่วนท้องถิ่นในเขตจังหวัดนครสวรรค์ที่ ๓ พัฒนาการศึกษาและส่งเสริมคุณภาพชีวิต

๓. ยุทธศาสตร์ การพัฒนาทางการศึกษา กีฬา ศาสนาและวัฒนธรรม

กลยุทธ์ พัฒนาการจัดการศึกษาของสถานศึกษาในสังกัดองค์การบริหารส่วนจังหวัดนครสวรรค์

๓.๑ แผนงาน การศึกษา

ที่	โครงการ	วัตถุประสงค์	เป้าหมาย (ผลผลิตของโครงการ)	งบประมาณ					ตัวชี้วัด (KPI)	ผลที่คาดว่าจะได้รับ	หน่วยงาน ที่รับผิดชอบ หลัก
				๒๕๖๑ (บาท)	๒๕๖๒ (บาท)	๒๕๖๓ (บาท)	๒๕๖๔ (บาท)	๒๕๖๕ (บาท)			
๙	พัฒนาศักยภาพครูและบุคลากรทางการศึกษา (ทบทวนแผนฯ ผ.๐๑ ล.๒๓)	เพื่อพัฒนาศักยภาพด้านการจัดการเรียนการสอนอย่างมืออาชีพให้แก่ครูและบุคลากรทางการศึกษา สังกัดองค์การบริหารส่วนจังหวัดนครสวรรค์	จัดอบรมให้แก่ครูและบุคลากรทางการศึกษา สังกัดองค์การบริหารส่วนจังหวัดนครสวรรค์	๑๕๐,๐๐๐	๑๕๐,๐๐๐	-	-	-	๑. ผู้เข้าร่วมโครงการผ่านการทดสอบความรู้ ๖๐ คะแนนขึ้นไป ไม่น้อยกว่าร้อยละ ๘๐ ๒. ความพึงพอใจของผู้เข้าร่วมโครงการอยู่ในระดับดี ไม่น้อยกว่าร้อยละ ๘๐	ครูและบุคลากรทางการศึกษาได้รับความรู้และทักษะรวมถึงได้พัฒนาศักยภาพของตนเองในการจัดการเรียนการสอนที่มีคุณภาพ	กองการศึกษา
๑๐	ห้องเรียนเสริมศึกษา (โรงเรียนสวนกุหลาบวิทยาลัย (จิระประวัตินครสวรรค์) (ทบทวนแผนฯ ผ.๐๑ ล.๒๔)	เพื่อเพิ่มศักยภาพการเรียนการสอน ของนักเรียนโรงเรียนสวนกุหลาบวิทยาลัย (จิระประวัตินครสวรรค์) ได้มีความรู้ และทักษะทางวิชาการเพิ่มขึ้น	จัดซื้อสื่อการเรียนการสอน ห้องเรียนเสริมศึกษา เช่น ชุดปฏิบัติการทางวิทยาศาสตร์ คณิตศาสตร์ เทคโนโลยี พลังงาน และสิ่งแวดล้อม รายละเอียดตาม ที่โครงการกำหนด	๑,๕๐๐,๐๐๐	-	-	-	-	๑. ความพึงพอใจอยู่ในระดับดี ไม่น้อยกว่าร้อยละ ๘๐ ๒. มีผลการเรียนผ่านเกณฑ์มาตรฐาน ไม่น้อยกว่าร้อยละ ๘๐	๑. โรงเรียนมีห้องเรียนสำหรับพัฒนาทักษะทางวิชาการที่ได้มาตรฐาน ๒. นักเรียนมีความรู้และทักษะทางวิชาการเพิ่มขึ้น	กองการศึกษา (ร.ร.สวนกุหลาบฯ)

ก. ยุทธศาสตร์จังหวัดนครสวรรค์ที่ ๒ พัฒนาศักยภาพทุนมนุษย์และเสริมสร้างสังคมพอเพียง

ข. ยุทธศาสตร์การพัฒนาขององค์กรปกครองส่วนท้องถิ่นในเขตจังหวัดนครสวรรค์ที่ ๓ พัฒนาการศึกษาและส่งเสริมคุณภาพชีวิต

๓. ยุทธศาสตร์ การพัฒนาทางการศึกษา กีฬา ศาสนาและวัฒนธรรม

กลยุทธ์ พัฒนาการจัดการศึกษาของสถานศึกษาในสังกัดองค์การบริหารส่วนจังหวัดนครสวรรค์

๓.๑ แผนงาน การศึกษา

ที่	โครงการ	วัตถุประสงค์	เป้าหมาย (ผลผลิตของโครงการ)	งบประมาณ					ตัวชี้วัด (KPI)	ผลที่คาดว่าจะได้รับ	หน่วยงาน ที่รับผิดชอบ หลัก
				๒๕๖๑ (บาท)	๒๕๖๒ (บาท)	๒๕๖๓ (บาท)	๒๕๖๔ (บาท)	๒๕๖๕ (บาท)			
๑๑	ปรับปรุงอาคารเรียน ๑ โรงเรียนสวนกุหลาบวิทยาลัย (จิระประวัตติ) นครสวรรค์ (ทบทวนแผนฯ เพิ่มเติม ค.๑/๖๑ ผ.๐๑ ล.๒)	เพื่อให้อาคารเรียน ๑ สามารถ ใช้งานได้อย่างปลอดภัย และมีประสิทธิภาพ	ปรับปรุงอาคารเรียน ๑ ดังนี้ -งานรื้อถอน -งานเสริมกำลังโครงสร้าง -งานโครงสร้างพื้นและผิวพื้น -งานหลังคาอาคาร -งานผนังห้องเรียน -งานที่นั่งระเบียง -งานห้องใต้ถุนอาคาร -งานทาสี -งานไฟฟ้า รายละเอียดตามแบบที่ อบจ.กำหนด	-	๔,๗๐๐,๐๐๐	-	-	-	ความพึงพอใจ ของผู้ใช้ในระดับดี ไม่น้อยกว่า ร้อยละ ๘๐	อาคารเรียนได้รับ การปรับปรุงซ่อมแซม ให้อยู่ในสภาพที่ใช้งาน ได้อย่างปลอดภัยและมี ประสิทธิภาพ	กองการศึกษา (ร.ร.สวนกุหลาบฯ)

ก. ยุทธศาสตร์จังหวัดนครสวรรค์ที่ ๒ พัฒนาศักยภาพทุนมนุษย์และเสริมสร้างสังคมพอเพียง

ข. ยุทธศาสตร์การพัฒนาขององค์กรปกครองส่วนท้องถิ่นในเขตจังหวัดนครสวรรค์ที่ ๓ พัฒนาการศึกษาและส่งเสริมคุณภาพชีวิต

๓. ยุทธศาสตร์ การพัฒนาทางการศึกษา กีฬา ศาสนาและวัฒนธรรม

กลยุทธ์ พัฒนาการจัดการศึกษาของสถานศึกษาในสังกัดองค์การบริหารส่วนจังหวัดนครสวรรค์

๓.๑ แผนงาน การศึกษา

ที่	โครงการ	วัตถุประสงค์	เป้าหมาย (ผลผลิตของโครงการ)	งบประมาณ					ตัวชี้วัด (KPI)	ผลที่คาดว่าจะได้รับ	หน่วยงาน ที่รับผิดชอบหลัก
				๒๕๖๑ (บาท)	๒๕๖๒ (บาท)	๒๕๖๓ (บาท)	๒๕๖๔ (บาท)	๒๕๖๕ (บาท)			
๑๒	ก่อสร้างลานอเนกประสงค์พร้อมโครงหลังคา โรงเรียนสวนกุหลาบวิทยาลัย (จирประวัตี) นครสวรรค์ (ทบทวนแผนฯ เพิ่มเติม ค.๒/๖๑ ผ.๐๑ ล.๓)	เพื่อสร้างสถานที่จัดกิจกรรมก่อนเข้าเรียนให้เพียงพอและปลอดภัยจากแสงแดด	ก่อสร้างลานอเนกประสงค์พร้อมโครงหลังคา ขนาดกว้าง ๒๐ เมตร ยาว ๔๐ เมตร ดังนี้ -งานโครงสร้างฐานรากและเสาตอม่อ ค.ส.ล. -งานเสาอาคารและโครงหลังคาเหล็กรูปพรรณ -งานพื้นลานอเนกประสงค์ ค.ส.ล. -งานระบบไฟฟ้า รายละเอียดตามแบบที่ อบจ.กำหนด	-	๓,๕๐๐,๐๐๐	-	-	-	ความพึงพอใจของผู้ใช้ในระดับดี ไม่น้อยกว่าร้อยละ ๘๐	โรงเรียนมีอาคารอเนกประสงค์สำหรับใช้จัดกิจกรรมได้อย่างปลอดภัยและมีคุณภาพ	กองการศึกษา (ร.ร.สวนกุหลาบฯ)
๑๓	ปรับปรุงและซ่อมแซมอาคารโรงอาหาร โรงเรียนสวนกุหลาบวิทยาลัย (จирประวัตี) นครสวรรค์ (ทบทวนแผนฯ เพิ่มเติม ค.๒/๖๑ ผ.๐๑ ล.๔)	เพื่อปรับปรุงและซ่อมแซมอาคารโรงอาหารให้พร้อมใช้งาน	ปรับปรุงและซ่อมแซมอาคารโรงอาหาร ได้แก่ งานรื้อถอน, งานหลังคา, งานประตูและช่องแสง, งานฝ้าเพดาน,งานไฟฟ้า, ทาสี รายละเอียดตามแบบที่ อบจ.กำหนด	-	๕๐๐,๐๐๐	-	๕๐๐,๐๐๐	-	ความพึงพอใจของผู้ใช้ในระดับดี ไม่น้อยกว่าร้อยละ ๘๐	อาคารโรงอาหารได้รับการปรับปรุงซ่อมแซมและสามารถใช้งานได้ถูกต้องสุขลักษณะและปลอดภัย	กองการศึกษา (ร.ร.สวนกุหลาบฯ)

ก. ยุทธศาสตร์จังหวัดนครสวรรค์ที่ ๒ พัฒนาศักยภาพทุนมนุษย์และเสริมสร้างสังคมพอเพียง

ข. ยุทธศาสตร์การพัฒนาขององค์กรปกครองส่วนท้องถิ่นในเขตจังหวัดนครสวรรค์ที่ ๓ พัฒนาการศึกษาและส่งเสริมคุณภาพชีวิต

๓. ยุทธศาสตร์ การพัฒนาทางการศึกษา กีฬา ศาสนาและวัฒนธรรม

กลยุทธ์ พัฒนาการจัดการศึกษาของสถานศึกษาในสังกัดองค์การบริหารส่วนจังหวัดนครสวรรค์

๓.๑ แผนงาน การศึกษา

ที่	โครงการ	วัตถุประสงค์	เป้าหมาย (ผลผลิตของโครงการ)	งบประมาณ					ตัวชี้วัด (KPI)	ผลที่คาดว่าจะได้รับ	หน่วยงาน ที่รับผิดชอบ หลัก
				๒๕๖๑ (บาท)	๒๕๖๒ (บาท)	๒๕๖๓ (บาท)	๒๕๖๔ (บาท)	๒๕๖๕ (บาท)			
๑๔	ปรับปรุงอาคารโรงฝึกงาน (อาคาร ๗ อาคาร ๘ และ อาคาร ๙) โรงเรียน สวนกุหลาบวิทยาลัย (จирประวัติ) นครสวรรค์ (ทบทวนแผนฯ เพิ่มเติม ค.๒/๖๑ ผ.๐๑ ล.๕)	เพื่อปรับปรุงอาคารโรงฝึกงาน (อาคาร ๗, ๘, ๙) ให้สามารถ ใช้งานได้มีประสิทธิภาพ	ปรับปรุงอาคารโรงฝึกงาน (อาคาร ๗ อาคาร ๘ และ อาคาร ๙) ได้แก่ งานรื้อถอน, งานหลังคาอาคาร และรางระบายน้ำ, งานปรับปรุงห้องพักครู, งานประตูและหน้าต่าง, งานปรับปรุงห้องน้ำ, งานผิวพื้น, งานผนัง, ฝิวผนัง, งานระบบไฟฟ้า และแสงสว่าง รายละเอียด ตามแบบที่ อบจ.กำหนด	-	๒,๘๖๐,๐๐๐	-	-	-	ความพึงพอใจ ของผู้ใช้ในระดับดี ไม่น้อยกว่าร้อยละ ๘๐	อาคารโรงฝึกงานได้ รับการปรับปรุงและ สามารถใช้งาน ได้มีประสิทธิภาพ	กองการศึกษา (ร.ร.สวนกุหลาบฯ)

ก. ยุทธศาสตร์จังหวัดนครสวรรค์ที่ ๒ พัฒนาศักยภาพทุนมนุษย์และเสริมสร้างสังคมพอเพียง

ข. ยุทธศาสตร์การพัฒนาขององค์กรปกครองส่วนท้องถิ่นในเขตจังหวัดนครสวรรค์ที่ ๓ พัฒนาการศึกษาและส่งเสริมคุณภาพชีวิต

๓. ยุทธศาสตร์ การพัฒนาทางการศึกษา กีฬา ศาสนาและวัฒนธรรม

กลยุทธ์ พัฒนาการจัดการศึกษาของสถานศึกษาในสังกัดองค์การบริหารส่วนจังหวัดนครสวรรค์

๓.๑ แผนงาน การศึกษา

ที่	โครงการ	วัตถุประสงค์	เป้าหมาย (ผลผลิตของโครงการ)	งบประมาณ					ตัวชี้วัด (KPI)	ผลที่คาดว่าจะได้รับ	หน่วยงาน ที่รับผิดชอบ หลัก
				๒๕๖๑ (บาท)	๒๕๖๒ (บาท)	๒๕๖๓ (บาท)	๒๕๖๔ (บาท)	๒๕๖๕ (บาท)			
๑๕	ปรับปรุงซ่อมแซมอาคาร หอประชุม (อาคารเจ้าพระยา) โรงเรียนสวนกุหลาบวิทยาลัย (จирประวัติ) (ทบทวนแผนฯ เพิ่มเติม ค.๒/๖๑ ผ.๐๑ ล.๗)	เพื่อปรับปรุงซ่อมแซมอาคาร หอประชุม (อาคารเจ้าพระยา) ให้มีสภาพที่ดีสามารถใช้งาน ได้อย่างมีประสิทธิภาพ	ปรับปรุงซ่อมแซมอาคาร หอประชุม (อาคารเจ้าพระยา) ได้แก่ ปรับปรุงซ่อมแซม ห้องมวลกุหลาบ ห้องกลีบบุหลาบ ห้องแนะแนว หอประชุม เป็นต้น หรือมีพื้นที่ดำเนินการ ไม่น้อยกว่า ๖๐๐ ตารางเมตร รายละเอียดตามแบบที่ อบจ.กำหนด	-	๑,๓๐๐,๐๐๐	-	๑,๕๐๐,๐๐๐	-	ความพึงพอใจ ของผู้ที่อยู่ใน ระดับดี ไม่น้อยกว่า ร้อยละ ๘๐	อาคารหอประชุม ได้รับการปรับปรุง ซ่อมแซมและสามารถ ใช้งานได้มีประสิทธิภาพ	กองการศึกษา (ร.ร.สวนกุหลาบฯ)
๑๖	แข่งขันกีฬานักเรียนองค์กร ปกครองส่วนท้องถิ่น (ร.ร.สวนกุหลาบวิทยาลัย (จирประวัติ) นครสวรรค์) (ทบทวนแผนฯ ผ.๐๑ ล.๕)	เพื่อให้เด็กนักเรียนได้เข้า ร่วมการแข่งขันกีฬาของ องค์กรปกครองส่วนท้องถิ่น	จัดส่งนักเรียนในโรงเรียน สวนกุหลาบวิทยาลัย (จирประวัติ) นครสวรรค์ เข้าร่วมการแข่งขันกีฬาต่าง ๆ ขององค์กรปกครองส่วนท้องถิ่น ระดับภาคและระดับประเทศ	๔๕๐,๐๐๐	๘๐๐,๐๐๐	๘๐๐,๐๐๐	๘๐๐,๐๐๐	๘๐๐,๐๐๐	ความพึงพอใจของ ผู้เข้าร่วมโครงการ อยู่ในระดับไม่น้อยกว่า ร้อยละ ๘๐	เด็กนักเรียนได้ พัฒนาความสามารถ ทางการกีฬา และได้ เข้าร่วมการแข่งขัน กีฬาขององค์กรปกครอง ส่วนท้องถิ่น	กองการศึกษา (ร.ร.สวนกุหลาบ)

ก. ยุทธศาสตร์จังหวัดนครสวรรค์ที่ ๒ พัฒนาศักยภาพทุนมนุษย์และเสริมสร้างสังคมพอเพียง

ข. ยุทธศาสตร์การพัฒนาขององค์กรปกครองส่วนท้องถิ่นในเขตจังหวัดนครสวรรค์ที่ ๓ พัฒนาการศึกษาและส่งเสริมคุณภาพชีวิต

๓. ยุทธศาสตร์ การพัฒนาทางการศึกษา กีฬา ศาสนาและวัฒนธรรม

กลยุทธ์ พัฒนาการจัดการศึกษาของสถานศึกษาในสังกัดองค์การบริหารส่วนจังหวัดนครสวรรค์

๓.๑ แผนงาน การศึกษา

ที่	โครงการ	วัตถุประสงค์	เป้าหมาย (ผลผลิตของโครงการ)	งบประมาณ					ตัวชี้วัด (KPI)	ผลที่คาดว่าจะได้รับ	หน่วยงาน ที่รับผิดชอบ หลัก
				๒๕๖๑ (บาท)	๒๕๖๒ (บาท)	๒๕๖๓ (บาท)	๒๕๖๔ (บาท)	๒๕๖๕ (บาท)			
๑๗	แข่งขันกรีฑาสวนกุหลาบ สัมพันธ์ (ร.ร.สวนกุหลาบ วิทยาลัย (จิรประวัติ) นครสวรรค์ (ทบทวนแผนฯ ผ.๐๑ ล.๖)	เพื่อให้เด็กนักเรียนได้ร่วม โครงการแข่งขันกรีฑา สวนกุหลาบสัมพันธ์	จัดส่งเด็กนักเรียนโรงเรียน สวนกุหลาบวิทยาลัย (จิรประวัติ) นครสวรรค์ เข้าร่วมการแข่งขันกรีฑา	๓๐๐,๐๐๐	๔๐๐,๐๐๐	๔๐๐,๐๐๐	๔๐๐,๐๐๐	๔๐๐,๐๐๐	ความพึงพอใจ อยู่ในระดับที่ ไม่น้อยกว่า ร้อยละ ๘๐	เด็กนักเรียนได้พัฒนา ความสามารถ ทางการกีฬาและ เข้าร่วมการแข่งขัน กรีฑาสวนกุหลาบ สัมพันธ์	กองการศึกษา (ร.ร.สวนกุหลาบ)
๑๘	แข่งขันกีฬาฟุตบอล สมานมิตร (ร.ร.สวนกุหลาบวิทยาลัย (จิรประวัติ) นครสวรรค์) (ทบทวนแผนฯ ผ.๐๑ ล.๗)	เพื่อให้เด็กนักเรียนได้ เข้าร่วมการแข่งขันกีฬา ฟุตบอลสมานมิตร	จัดส่งเด็กนักเรียนโรงเรียน สวนกุหลาบวิทยาลัย (จิรประวัติ) นครสวรรค์ เข้าร่วมการแข่งขันกีฬา ฟุตบอลสมานมิตร	๑๕,๐๐๐	๑๕,๐๐๐	-	-	-	ความพึงพอใจ อยู่ในระดับดี ไม่น้อยกว่า ร้อยละ ๘๐	เด็กนักเรียนได้เข้าร่วมการ แข่งขันกีฬาฟุตบอล	กองการศึกษา (ร.ร.สวนกุหลาบ)
๑๙	แข่งขันกีฬาภายใน (ร.ร.สวนกุหลาบวิทยาลัย (จิรประวัติ) นครสวรรค์) (ทบทวนแผนฯ ผ.๐๑ ล.๘)	เพื่อให้เด็กนักเรียน ครู และบุคลากรทางการศึกษา ได้เข้าร่วมการแข่งขันกีฬาภายใน	จัดการแข่งขันกีฬาภายใน โรงเรียนให้กับเด็กนักเรียน ครู และบุคลากรทางการศึกษา ในโรงเรียนสวนกุหลาบ วิทยาลัย(จิรประวัติ) นครสวรรค์	๘๐,๐๐๐	๑๐๐,๐๐๐	๘๐,๐๐๐	๘๐,๐๐๐	๘๐,๐๐๐	ความพึงพอใจ อยู่ในระดับดี ไม่น้อยกว่า ร้อยละ ๘๐	เด็กนักเรียน ครูและ บุคลากรทางการศึกษา ให้ความสนใจในการดูแล สุขภาพและได้เข้าร่วม การแข่งขันกีฬาภายใน	กองการศึกษา (ร.ร.สวนกุหลาบ)

ก. ยุทธศาสตร์จังหวัดนครสวรรค์ที่ ๒ พัฒนาศักยภาพทุนมนุษย์และเสริมสร้างสังคมพอเพียง

ข. ยุทธศาสตร์การพัฒนาขององค์กรปกครองส่วนท้องถิ่นในเขตจังหวัดนครสวรรค์ที่ ๓ พัฒนาการศึกษาและส่งเสริมคุณภาพชีวิต

๓. ยุทธศาสตร์ การพัฒนาทางการศึกษา กีฬา ศาสนาและวัฒนธรรม

กลยุทธ์ พัฒนาการจัดการศึกษาของสถานศึกษาในสังกัดองค์การบริหารส่วนจังหวัดนครสวรรค์

๓.๑ แผนงาน การศึกษา

ที่	โครงการ	วัตถุประสงค์	เป้าหมาย (ผลผลิตของโครงการ)	งบประมาณ					ตัวชี้วัด (KPI)	ผลที่คาดว่าจะได้รับ	หน่วยงาน ที่รับผิดชอบ หลัก
				๒๕๖๑ (บาท)	๒๕๖๒ (บาท)	๒๕๖๓ (บาท)	๒๕๖๔ (บาท)	๒๕๖๕ (บาท)			
๒๐	ชุมชนลูกเสือสวนกุหลาบ สัมพันธ์ (ร.ร.สวนกุหลาบวิทยาลัย (จิระประวัตินครสวรรค์) (ทบทวนแผนฯ ผ.๐๑ ล.๙)	เพื่อให้เด็กนักเรียน ได้พัฒนาทักษะทางด้าน ลูกเสือและแลกเปลี่ยน การเรียนรู้	จัดส่งเด็กนักเรียน เข้าร่วมกิจกรรมชุมชน ลูกเสือสวนกุหลาบสัมพันธ์	๒๖๕,๐๐๐	๓๕๐,๐๐๐	๓๕๐,๐๐๐	๓๕๐,๐๐๐	๓๕๐,๐๐๐	ความพึงพอใจ อยู่ในระดับดี ไม่น้อยกว่า ร้อยละ ๘๐	เด็กนักเรียน ได้พัฒนาทักษะ ทางด้านลูกเสือและ แลกเปลี่ยนการเรียนรู้	กองการศึกษา (ร.ร.สวนกุหลาบ)
๒๑	ห้องแดนสวน (ทบทวนแผนฯ ผ.๐๑ ล.๑๐)	เพื่อส่งเสริมให้นักเรียนระดับ ชั้นมัธยมศึกษาปีที่ ๑ และ ๔ ตลอดจนบุคลากรครู ได้ศึกษาดูงานโรงเรียน สวนกุหลาบวิทยาลัย (กรุงเทพมหานคร)	จัดทัศนศึกษา ณ โรงเรียน ในเครือสวนกุหลาบวิทยาลัย ให้กับเรียนระดับชั้นมัธยมศึกษา ปีที่ ๑ และ ๔ ตลอดจนบุคลากร ครู ของโรงเรียนสวนกุหลาบ วิทยาลัย (จิระประวัตินครสวรรค์)	๑๔๐,๐๐๐	๑๕๐,๐๐๐	๑๕๐,๐๐๐	๑๕๐,๐๐๐	๑๕๐,๐๐๐	ความพึงพอใจ อยู่ในระดับที่ ไม่น้อยกว่า ร้อยละ ๘๐	ครู นักเรียนมีความรู้ เกี่ยวกับความเป็นมา ของโรงเรียนสวนกุหลาบ และเกิดความภาคภูมิใจ ในสถาบัน	กองการศึกษา (ร.ร.สวนกุหลาบ)

ก. ยุทธศาสตร์จังหวัดนครสวรรค์ที่ ๒ พัฒนาศักยภาพทุนมนุษย์และเสริมสร้างสังคมพอเพียง

ข. ยุทธศาสตร์การพัฒนาขององค์กรปกครองส่วนท้องถิ่นในเขตจังหวัดนครสวรรค์ที่ ๓ พัฒนาการศึกษาและส่งเสริมคุณภาพชีวิต

๓. ยุทธศาสตร์ การพัฒนาทางการศึกษา กีฬา ศาสนาและวัฒนธรรม

กลยุทธ์ พัฒนาการจัดการศึกษาของสถานศึกษาในสังกัดองค์การบริหารส่วนจังหวัดนครสวรรค์

๓.๑ แผนงาน การศึกษา

ที่	โครงการ	วัตถุประสงค์	เป้าหมาย (ผลผลิตของโครงการ)	งบประมาณ					ตัวชี้วัด (KPI)	ผลที่คาดว่าจะได้รับ	หน่วยงาน ที่รับผิดชอบหลัก
				๒๕๖๑ (บาท)	๒๕๖๒ (บาท)	๒๕๖๓ (บาท)	๒๕๖๔ (บาท)	๒๕๖๕ (บาท)			
๒๒	ฝึกอบรมและศึกษาดูงาน โครงการตามพระราชดำริ (ร.ร.สวนกุหลาบวิทยาลัย (จирประวัติ) นครสวรรค์) (ทบทวนแผนฯ ผ.๐๑ ล.๑๑)	เพื่อส่งเสริมการเรียนรู้ โครงการตามพระราชดำริ ของรัชกาลที่ ๙	จัดกิจกรรมแสดงความจงรัก ภักดีต่อสถาบันกษัตริย์ และกิจกรรมให้ความรู้ เกี่ยวกับโครงการตาม พระราชดำริของรัชกาลที่ ๙	๕๐๐,๐๐๐	๕๐๐,๐๐๐	๕๐๐,๐๐๐	๕๐๐,๐๐๐	๕๐๐,๐๐๐	๑. ความพึงพอใจอยู่ใน ระดับดีไม่น้อยกว่า ร้อยละ ๘๐ ๒. ผู้เข้าร่วมโครงการ ผ่านการทดสอบความรู้ ๖๐ คะแนนขึ้นไป ไม่น้อยกว่าร้อยละ ๘๐	นักเรียนที่เข้าร่วม กิจกรรมมีความจงรัก ภักดีต่อสถาบันกษัตริย์ มีความรู้เกี่ยวกับ โครงการตาม พระราชดำริของ รัชกาลที่ ๙	กองการศึกษา (ร.ร.สวนกุหลาบ)
๒๓	จัดทำระบบโปรแกรมงาน ทะเบียนและวัดผลของ โรงเรียนสวนกุหลาบวิทยาลัย (จирประวัติ) นครสวรรค์ (ทบทวนแผนฯ ผ.๐๑ ล.๑๒)	เพื่อให้บริการเด็กนักเรียน ครู บุคลากรทางการศึกษาและ ผู้ปกครอง ทางด้านข้อมูล งานทะเบียน งานวัดผล การเรียน งานกิจการนักเรียน	จัดทำโปรแกรมงานทะเบียน และวัดผลของโรงเรียน- สวนกุหลาบวิทยาลัย (จирประวัติ) นครสวรรค์	๒๐๐,๐๐๐	๒๐๐,๐๐๐	๒๐๐,๐๐๐	๒๐๐,๐๐๐	-	ความพึงพอใจอยู่ใน ระดับดีไม่น้อยกว่า ร้อยละ ๘๐	เด็กนักเรียน ครู บุคลากรทางการศึกษา และผู้ปกครอง สามารถ เข้าถึงข้อมูลวิชาการ อย่างมีประสิทธิภาพ	กองการศึกษา (ร.ร.สวนกุหลาบ)

ก. ยุทธศาสตร์จังหวัดนครสวรรค์ที่ ๒ พัฒนาศักยภาพทุนมนุษย์และเสริมสร้างสังคมพอเพียง

ข. ยุทธศาสตร์การพัฒนาขององค์กรปกครองส่วนท้องถิ่นในเขตจังหวัดนครสวรรค์ที่ ๓ พัฒนาการศึกษาและส่งเสริมคุณภาพชีวิต

๓. ยุทธศาสตร์ การพัฒนาทางการศึกษา กีฬา ศาสนาและวัฒนธรรม

กลยุทธ์ พัฒนาการจัดการศึกษาของสถานศึกษาในสังกัดองค์การบริหารส่วนจังหวัดนครสวรรค์

๓.๑ แผนงาน การศึกษา

ที่	โครงการ	วัตถุประสงค์	เป้าหมาย (ผลผลิตของโครงการ)	งบประมาณ					ตัวชี้วัด (KPI)	ผลที่คาดว่าจะได้รับ	หน่วยงาน ที่รับผิดชอบหลัก
				๒๕๖๑ (บาท)	๒๕๖๒ (บาท)	๒๕๖๓ (บาท)	๒๕๖๔ (บาท)	๒๕๖๕ (บาท)			
๒๔	เผยแพร่ประชาสัมพันธ์ โรงเรียนสวนกุหลาบวิทยาลัย (จирประวัติ) นครสวรรค์ (ทบทวนแผนฯ ผ.๐๑ ล.๑๓)	เพื่อเผยแพร่ประชาสัมพันธ์ กิจกรรมข้อมูลข่าวสารของ โรงเรียนสวนกุหลาบวิทยาลัย (จирประวัติ) นครสวรรค์	เผยแพร่และประชาสัมพันธ์ กิจกรรมภายในของโรงเรียน สวนกุหลาบวิทยาลัย (จирประวัติ) นครสวรรค์ โดยจัดทำป้าย ประชาสัมพันธ์, วารสาร, แผ่นพับ วีดิทัศน์, วิทยูและสื่อต่าง ๆ	๑๕๐,๐๐๐	๑๕๐,๐๐๐	๑๕๐,๐๐๐	๑๕๐,๐๐๐	๑๕๐,๐๐๐	ความพึงพอใจ อยู่ในระดับดี ไม่น้อยกว่าร้อยละ ๘๐	กิจกรรมภายในของ โรงเรียนสวนกุหลาบ วิทยาลัย (จирประวัติ) นครสวรรค์ ได้รับการเผยแพร่ ประชาสัมพันธ์	กองการศึกษา (ร.ร.สวนกุหลาบ)
๒๕	รณรงค์เพื่อป้องกันยาเสพติด ในสถานศึกษา (ร.ร.สวนกุหลาบวิทยาลัย (จирประวัติ) นครสวรรค์) (ทบทวนแผนฯ ผ.๐๑ ล.๑๔)	- เพื่อให้นักเรียนรู้และเข้าใจถึงโทษ และภัยของยาเสพติด - เพื่อพัฒนาให้ครูและเจ้าหน้าที่ มีความรู้ความสามารถเพิ่มขึ้น	๑.จัดกิจกรรมรณรงค์ป้องกัน ยาเสพติดให้แก่นักเรียนโรงเรียน สวนกุหลาบวิทยาลัยฯ ๒.อบรมพัฒนาเจ้าหน้าที่ ๓.อบรมพัฒนาครูแกนนำ	๒๑,๐๐๐	๒๑,๐๐๐	๒๑,๐๐๐	๒๑,๐๐๐	๒๑,๐๐๐	ผู้เข้าร่วมโครงการ ผ่านการทดสอบความรู้ ๖๐ คะแนนขึ้นไป ไม่น้อยกว่าร้อยละ ๘๐	- นักเรียนรู้และเข้าใจ ถึงโทษและภัย ของยาเสพติด - ครูและเจ้าหน้าที่ ได้รับการพัฒนา	กองการศึกษา (ร.ร.สวนกุหลาบ) (เงินอุดหนุนจากกรมฯ)

ก. ยุทธศาสตร์จังหวัดนครสวรรค์ที่ ๒ พัฒนาศักยภาพทุนมนุษย์และเสริมสร้างสังคมพอเพียง

ข. ยุทธศาสตร์การพัฒนาขององค์กรปกครองส่วนท้องถิ่นในเขตจังหวัดนครสวรรค์ที่ ๓ พัฒนาการศึกษาและส่งเสริมคุณภาพชีวิต

๓. ยุทธศาสตร์ การพัฒนาทางการศึกษา กีฬา ศาสนาและวัฒนธรรม

กลยุทธ์ พัฒนาการจัดการศึกษาของสถานศึกษาในสังกัดองค์การบริหารส่วนจังหวัดนครสวรรค์

๓.๑ แผนงาน การศึกษา

ที่	โครงการ	วัตถุประสงค์	เป้าหมาย (ผลผลิตของโครงการ)	งบประมาณ					ตัวชี้วัด (KPI)	ผลที่คาดว่าจะได้รับ	หน่วยงาน ที่รับผิดชอบหลัก
				๒๕๖๑ (บาท)	๒๕๖๒ (บาท)	๒๕๖๓ (บาท)	๒๕๖๔ (บาท)	๒๕๖๕ (บาท)			
๒๖	ส่งเสริมคุณภาพผู้เรียน (ร.ร.สวนกุหลาบวิทยาลัย (จирประวัติ) นครสวรรค์) (ทบทวนแผนฯ ผ.๐๑ ล.๑๕)	เพื่อส่งเสริม และสนับสนุน นักเรียนให้มีความรู้ ทางด้านวิชาการ	จัดกิจกรรมการเรียนรู้ต่าง ๆ เช่น คาบสวนกุหลาบศึกษา, การแข่งขันทักษะทางวิชาการ, ประชุมผู้ปกครอง, เปิดบ้าน การเรียนรู้	๓๐๐,๐๐๐	๓๐๐,๐๐๐	๓๐๐,๐๐๐	๓๐๐,๐๐๐	๓๐๐,๐๐๐	๑. ความพึงพอใจ อยู่ในระดับดี ไม่น้อยกว่าร้อยละ ๘๐ ๒. มีผลการเรียน ผ่านเกณฑ์มาตรฐาน ไม่น้อยกว่าร้อยละ ๘๐	นักเรียนมีความรู้ ทางด้านวิชาการ	กองการศึกษา (ร.ร.สวนกุหลาบ) (เงินอุดหนุนจากกรมฯ)
๒๗	ปรับปรุง/ซ่อมแซม อาคารเรียนและอาคาร ประกอบของโรงเรียน สวนกุหลาบวิทยาลัย (จирประวัติ) นครสวรรค์ (ทบทวนแผนฯ ผ.๐๑ ล.๑๖)	เพื่อให้นักเรียนของโรงเรียน- สวนกุหลาบวิทยาลัย (จирประวัติ) นครสวรรค์ ได้มีอาคารเรียนที่ดีและ มีคุณภาพ	ซ่อมแซมอาคารเรียนโรงเรียน สวนกุหลาบวิทยาลัย (จирประวัติ) นครสวรรค์	๒๐๐,๐๐๐	๒๐๐,๐๐๐	๒๐๐,๐๐๐	๒๐๐,๐๐๐	๒๐๐,๐๐๐	ความพึงพอใจ อยู่ในระดับดี ไม่น้อยกว่าร้อยละ ๘๐	อาคารเรียนโรงเรียน สวนกุหลาบวิทยาลัย (จирประวัติ) นครสวรรค์ ได้รับการซ่อมแซม ให้มีคุณภาพ	กองการศึกษา (เงินอุดหนุนจากกรมฯ)

ก. ยุทธศาสตร์จังหวัดนครสวรรค์ที่ ๒ พัฒนาศักยภาพทุนมนุษย์และเสริมสร้างสังคมพอเพียง

ข. ยุทธศาสตร์การพัฒนาขององค์กรปกครองส่วนท้องถิ่นในเขตจังหวัดนครสวรรค์ที่ ๓ พัฒนาการศึกษาและส่งเสริมคุณภาพชีวิต

๓. ยุทธศาสตร์ การพัฒนาทางการศึกษา กีฬา ศาสนาและวัฒนธรรม

กลยุทธ์ พัฒนาการจัดการศึกษาของสถานศึกษาในสังกัดองค์การบริหารส่วนจังหวัดนครสวรรค์

๓.๑ แผนงาน การศึกษา

ที่	โครงการ	วัตถุประสงค์	เป้าหมาย (ผลผลิตของโครงการ)	งบประมาณ					ตัวชี้วัด (KPI)	ผลที่คาดว่าจะได้รับ	หน่วยงาน ที่รับผิดชอบ หลัก
				๒๕๖๑ (บาท)	๒๕๖๒ (บาท)	๒๕๖๓ (บาท)	๒๕๖๔ (บาท)	๒๕๖๕ (บาท)			
๒๘	สนับสนุนค่าใช้จ่ายการบริหารสถานศึกษา (ร.ร.สวนกุหลาบวิทยาลัย (จирประวัติ) นครสวรรค์) (ทบทวนแผนฯ ผ.๐๑ ๑.๑๗)	เพื่อส่งเสริม สนับสนุน ค่าใช้จ่ายการจัดการเรียน การสอนและพัฒนา บุคลากรทางการศึกษา ของสถานศึกษา	สนับสนุนค่าใช้จ่ายการบริหาร สถานศึกษาให้แก่โรงเรียน สวนกุหลาบวิทยาลัย(จिरประวัติ) นครสวรรค์ ได้แก่ ค่าปรับปรุง หลักสูตรสถานศึกษา, ค่าเชื่อมต่อ อินเทอร์เน็ต, ค่าพัฒนาครู และบุคลากรทางการศึกษา, ค่าพัฒนาห้องสมุดโรงเรียน, ค่าพัฒนาแหล่งเรียนรู้ในโรงเรียน, ค่าส่งเสริมกิจกรรมรักการอ่าน, ค่าส่งเสริมศักยภาพการจัดการศึกษา ของท้องถิ่น, ค่าจัดการเรียน การสอน,ค่าหนังสือเรียน, ค่าพัฒนาคุณภาพผู้เรียน, ค่าเครื่องแบบนักเรียน และค่าอุปกรณ์การเรียน ค่าจัดหาและพัฒนาระบบ การบริหารจัดการศึกษา อิเล็กทรอนิกส์ขององค์กร	๕,๗๐๐,๐๐๐	๕,๗๐๐,๐๐๐	๗,๒๐๐,๐๐๐	๗,๔๐๐,๐๐๐	๗,๖๐๐,๐๐๐	๑. ความพึงพอใจ อยู่ในระดับดี ไม่น้อยกว่าร้อยละ ๘๐ ๒. มีผลการเรียน ผ่านเกณฑ์มาตรฐาน ไม่น้อยกว่าร้อยละ ๘๐	โรงเรียนสวนกุหลาบ วิทยาลัย (จिरประวัติ) นครสวรรค์ ได้รับการ สนับสนุนค่าใช้จ่าย ในการบริหาร สถานศึกษา	กองการศึกษาฯ (เงินอุดหนุนจากกรมฯ)

ก. ยุทธศาสตร์จังหวัดนครสวรรค์ที่ ๒ พัฒนาศักยภาพทุนมนุษย์และเสริมสร้างสังคมพอเพียง

ข. ยุทธศาสตร์การพัฒนาขององค์กรปกครองส่วนท้องถิ่นในเขตจังหวัดนครสวรรค์ที่ ๓ พัฒนาการศึกษาและส่งเสริมคุณภาพชีวิต

๓. ยุทธศาสตร์ การพัฒนาทางการศึกษา กีฬา ศาสนาและวัฒนธรรม

กลยุทธ์ พัฒนาการจัดการศึกษาของสถานศึกษาในสังกัดองค์การบริหารส่วนจังหวัดนครสวรรค์

๓.๑ แผนงาน การศึกษา

ที่	โครงการ	วัตถุประสงค์	เป้าหมาย (ผลผลิตของโครงการ)	งบประมาณ					ตัวชี้วัด (KPI)	ผลที่คาดว่าจะได้รับ	หน่วยงาน ที่รับผิดชอบ หลัก
				๒๕๖๑ (บาท)	๒๕๖๒ (บาท)	๒๕๖๓ (บาท)	๒๕๖๔ (บาท)	๒๕๖๕ (บาท)			
๒๙	เข้าร่วมงานมหกรรมจัดการศึกษาท้องถิ่นระดับภาคและระดับประเทศ (ทบทวนแผนฯ ผ.๐๑ ล.๒๑)	เพื่อเป็นการศึกษาแลกเปลี่ยนเรียนรู้เผยแพร่งานวิชาการหลักสูตร การจัดการเรียนการสอนและการแข่งขันวิชาการของโรงเรียนสังกัดองค์กรปกครองส่วนท้องถิ่นของครู นักเรียน และบุคลากรทางการศึกษา	ปกครองส่วนท้องถิ่นเพื่อเข้าสู่ประเทศไทย ๔.๐, ค่าจัดทำศูนย์การเรียนรู้เฉลิมพระเกียรติของสถานศึกษา สังกัด อปท. ฯลฯ	๑,๐๐๐,๐๐๐	๑,๐๐๐,๐๐๐	๑,๐๐๐,๐๐๐	๑,๐๐๐,๐๐๐	๖๐๐,๐๐๐	๑. กิจกรรมที่เข้าร่วมการแข่งขันได้รับรางวัลไม่น้อยกว่าร้อยละ ๘๐ ๒. ความพึงพอใจของผู้เข้าร่วมโครงการอยู่ในระดับดีไม่น้อยกว่าร้อยละ ๘๐	ครู นักเรียน ได้เข้าร่วมแข่งขันงานมหกรรมวิชาการการจัดการศึกษาท้องถิ่นระดับภาคและระดับประเทศ	กองการศึกษาฯ

ก. ยุทธศาสตร์จังหวัดนครสวรรค์ที่ ๒ พัฒนาศักยภาพทุนมนุษย์และเสริมสร้างสังคมพอเพียง

ข. ยุทธศาสตร์การพัฒนาขององค์กรปกครองส่วนท้องถิ่นในเขตจังหวัดนครสวรรค์ที่ ๓ พัฒนาการศึกษาและส่งเสริมคุณภาพชีวิต

๓. ยุทธศาสตร์ การพัฒนาทางการศึกษา กีฬา ศาสนาและวัฒนธรรม

กลยุทธ์ พัฒนาการจัดการศึกษาของสถานศึกษาในสังกัดองค์การบริหารส่วนจังหวัดนครสวรรค์

๓.๑ แผนงาน การศึกษา

ที่	โครงการ	วัตถุประสงค์	เป้าหมาย (ผลผลิตของโครงการ)	งบประมาณ					ตัวชี้วัด (KPI)	ผลที่คาดว่าจะได้รับ	หน่วยงาน ที่รับผิดชอบ หลัก
				๒๕๖๑ (บาท)	๒๕๖๒ (บาท)	๒๕๖๓ (บาท)	๒๕๖๔ (บาท)	๒๕๖๕ (บาท)			
๓๐	โตไปไม่โกง (ทบทวนแผนฯ เพิ่มเติม ค.๑/๖๑ ผ.๐๑ ล.๑)	เพื่อส่งเสริมให้นักเรียนในสังกัด องค์การบริหารส่วนจังหวัด นครสวรรค์ มีคุณธรรม ซื่อสัตย์ สุจริต มีภูมิคุ้มกันทางสังคมที่ ไม่ยอมรับพฤติกรรมทุจริต คอร์รัปชันและการโกงทุกรูปแบบ มีจิตสาธารณะพร้อมที่จะเสียสละ ประโยชน์ส่วนตนเพื่อประโยชน์ ส่วนรวม	จัดอบรมหลักสูตรต่อต้านการ ทุจริต "โตไปไม่โกง" ให้แก่ นักเรียนในสังกัด อบจ.นครสวรรค์ และเจ้าหน้าที่ที่เกี่ยวข้อง จำนวน ๑๐๐ คน	๕๐,๐๐๐	๕๐,๐๐๐	๕๐,๐๐๐	๕๐,๐๐๐	๕๐,๐๐๐	ระดับความ ความพึงพอใจ ของผู้เข้ารับการ ฝึกอบรมอยู่ในระดับดี ไม่น้อยกว่าร้อยละ ๘๐	นักเรียนในสังกัด อบจ. นครสวรรค์ มีคุณธรรม ซื่อสัตย์สุจริต มีภูมิคุ้มกัน ทางสังคมที่ไม่ยอมรับ พฤติกรรมทุจริตคอร์รัปชัน และการโกงทุกรูปแบบ มีจิตสาธารณะพร้อมที่ จะเสียสละประโยชน์ ส่วนตนเพื่อประโยชน์ ส่วนรวม	กองการศึกษาฯ

ก. ยุทธศาสตร์จังหวัดนครสวรรค์ที่ ๒ พัฒนาศักยภาพทุนมนุษย์และเสริมสร้างสังคมพอเพียง

ข. ยุทธศาสตร์การพัฒนาขององค์กรปกครองส่วนท้องถิ่นในเขตจังหวัดนครสวรรค์ที่ ๓ พัฒนาการศึกษาและส่งเสริมคุณภาพชีวิต

๓. ยุทธศาสตร์ การพัฒนาทางการศึกษา กีฬา ศาสนาและวัฒนธรรม

กลยุทธ์ พัฒนาการจัดการศึกษาของสถานศึกษาในสังกัดองค์การบริหารส่วนจังหวัดนครสวรรค์

๓.๑ แผนงาน การศึกษา

ที่	โครงการ	วัตถุประสงค์	เป้าหมาย (ผลผลิตของโครงการ)	งบประมาณ					ตัวชี้วัด (KPI)	ผลที่คาดว่าจะได้รับ	หน่วยงาน ที่รับผิดชอบ หลัก
				๒๕๖๑ (บาท)	๒๕๖๒ (บาท)	๒๕๖๓ (บาท)	๒๕๖๔ (บาท)	๒๕๖๕ (บาท)			
๓๑	จัดหาครุภัณฑ์ สำหรับใช้ในการจัดการเรียนการสอน โรงเรียนสวนกุหลาบวิทยาลัย (จирประวัตินครสวรรค์ (ทบทวนแผนฯ ผ.๐๑ ล.๒๕ และเพิ่มเติม ค.๒/๖๑ ผ.๐๑ ล.๑)	เพื่อให้โรงเรียนสวนกุหลาบวิทยาลัย (จिरประวัตินครสวรรค์) มีครุภัณฑ์ สำหรับจัดการเรียนการสอนอย่างเพียงพอและมีประสิทธิภาพ	จัดซื้อครุภัณฑ์ ดังนี้ <u>ครุภัณฑ์คอมพิวเตอร์</u> ๑) จัดซื้อเครื่องคอมพิวเตอร์ สำหรับงานประมวลผล แบบที่ ๒ จำนวน ๖ เครื่อง ๆ ละ ๒๙,๐๐๐ บาท ๒) จัดซื้อเครื่องพิมพ์ ชนิดเลเซอร์/ชนิด LED ขาวดำ (๑๘ หน้า/นาที) จำนวน ๑๑ เครื่อง ๆ ละ ๓,๓๐๐ บาท ๓) จัดซื้อเครื่องพิมพ์ Multifunction ชนิดเลเซอร์/ชนิด LED สี จำนวน ๒ เครื่อง ๆ ละ ๑๗,๐๐๐ บาท	๕๘,๐๐๐	-	-	-	๑๑๖,๐๐๐	ความพึงพอใจของผู้ใช้ อยู่ในระดับดี ไม่น้อยกว่า ร้อยละ ๘๐	โรงเรียนสวนกุหลาบวิทยาลัย (จिरประวัตินครสวรรค์) มีครุภัณฑ์สำหรับจัดการเรียนการสอนอย่างเพียงพอและมีประสิทธิภาพ	กองการศึกษาฯ (ร.ร.สวนกุหลาบฯ)

ก. ยุทธศาสตร์จังหวัดนครสวรรค์ที่ ๒ พัฒนาศักยภาพทุนมนุษย์และเสริมสร้างสังคมพอเพียง

ข. ยุทธศาสตร์การพัฒนาขององค์กรปกครองส่วนท้องถิ่นในเขตจังหวัดนครสวรรค์ที่ ๓ พัฒนาการศึกษาและส่งเสริมคุณภาพชีวิต

๓. ยุทธศาสตร์ การพัฒนาทางการศึกษา กีฬา ศาสนาและวัฒนธรรม

กลยุทธ์ พัฒนาการจัดการศึกษาของสถานศึกษาในสังกัดองค์การบริหารส่วนจังหวัดนครสวรรค์

๓.๑ แผนงาน การศึกษา

ที่	โครงการ	วัตถุประสงค์	เป้าหมาย (ผลผลิตของโครงการ)	งบประมาณ					ตัวชี้วัด (KPI)	ผลที่คาดว่าจะได้รับ	หน่วยงาน ที่รับผิดชอบ หลัก
				๒๕๖๑ (บาท)	๒๕๖๒ (บาท)	๒๕๖๓ (บาท)	๒๕๖๔ (บาท)	๒๕๖๕ (บาท)			
			๔) จัดซื้อเครื่องพิมพ์ Multifunction ชนิดเลเซอร์/ ชนิด LED สี (ความละเอียด ในการพิมพ์ ๑,๒๐๐x๑,๒๐๐ dpi) จำนวน ๑ เครื่อง	๒๕,๖๐๐	-	-	-	-			
			๕) จัดซื้อเครื่องสำรองไฟฟ้า ขนาด ๘๐๐VA จำนวน ๑๐ เครื่อง ๆ ละ ๓,๒๐๐ บาท	๓๒,๐๐๐	-	-	-	-			
			๖) จัดซื้อเครื่องพิมพ์ Multifunction แบบฉีดหมึก พร้อมติดตั้งถังหมึกพิมพ์ (Ink Tank Printer) จำนวน ๕ เครื่อง ๆ ละ ๘,๐๐๐ บาท	-	-	-	-	๔๐,๐๐๐			
			<u>ครุภัณฑ์โฆษณาและเผยแพร่</u> ๑) ติดตั้งระบบกล้องวงจรปิด (CCTV) จำนวน ๑ ระบบ	๒,๐๐๐,๐๐๐	-	-	-	-			

ก. ยุทธศาสตร์จังหวัดนครสวรรค์ที่ ๒ พัฒนาศักยภาพทุนมนุษย์และเสริมสร้างสังคมพอเพียง

ข. ยุทธศาสตร์การพัฒนาขององค์กรปกครองส่วนท้องถิ่นในเขตจังหวัดนครสวรรค์ที่ ๓ พัฒนาการศึกษาและส่งเสริมคุณภาพชีวิต

๓. ยุทธศาสตร์ การพัฒนาทางการศึกษา กีฬา ศาสนาและวัฒนธรรม

กลยุทธ์ พัฒนาการจัดการศึกษาของสถานศึกษาในสังกัดองค์การบริหารส่วนจังหวัดนครสวรรค์

๓.๑ แผนงาน การศึกษา

ที่	โครงการ	วัตถุประสงค์	เป้าหมาย (ผลผลิตของโครงการ)	งบประมาณ					ตัวชี้วัด (KPI)	ผลที่คาดว่าจะได้รับ	หน่วยงาน ที่รับผิดชอบ หลัก
				๒๕๖๑ (บาท)	๒๕๖๒ (บาท)	๒๕๖๓ (บาท)	๒๕๖๔ (บาท)	๒๕๖๕ (บาท)			
			๒) จัดซื้อเครื่องมัลติมีเดีย โปรเจคเตอร์ ระดับ XGA ขนาด ๓๐๐๐ ANSI Lumens จำนวน ๙ เครื่อง ๆ ละ ๓๒,๗๐๐ บาท	๙๙,๐๐๐	๙๙,๐๐๐	๙๘,๑๐๐	-	-			
			๓) จัดซื้อเครื่องมัลติมีเดีย โปรเจคเตอร์ระดับ XGA ขนาด ๔๐๐๐ ANSI Lumens จำนวน ๑ เครื่อง	๕๘,๐๐๐	-	-	-	-			
			๕) จัดซื้อจอร์รับภาพ ชนิดมอเตอร์ไฟฟ้า ขนาดเส้นทแยงมุม ๑๕๐ นิ้ว จำนวน ๙ ชุด ๆ ละ ๒๐,๐๐๐ บาท	๖๐,๐๐๐	๖๐,๐๐๐	๖๐,๐๐๐	-	-			
			๖) จัดซื้อขาแขวนโปรเจคเตอร์ จำนวน ๙ ชุด ๆ ละ ๔,๐๐๐ บาท	๑๒,๐๐๐	๑๒,๐๐๐	๑๒,๐๐๐	-	-			

ก. ยุทธศาสตร์จังหวัดนครสวรรค์ที่ ๒ พัฒนาศักยภาพทุนมนุษย์และเสริมสร้างสังคมพอเพียง

ข. ยุทธศาสตร์การพัฒนาขององค์กรปกครองส่วนท้องถิ่นในเขตจังหวัดนครสวรรค์ที่ ๓ พัฒนาการศึกษาและส่งเสริมคุณภาพชีวิต

๓. ยุทธศาสตร์ การพัฒนาทางการศึกษา กีฬา ศาสนาและวัฒนธรรม

กลยุทธ์ พัฒนาการจัดการศึกษาของสถานศึกษาในสังกัดองค์การบริหารส่วนจังหวัดนครสวรรค์

๓.๑ แผนงาน การศึกษา

ที่	โครงการ	วัตถุประสงค์	เป้าหมาย (ผลผลิตของโครงการ)	งบประมาณ					ตัวชี้วัด (KPI)	ผลที่คาดว่าจะได้รับ	หน่วยงาน ที่รับผิดชอบ หลัก
				๒๕๖๑ (บาท)	๒๕๖๒ (บาท)	๒๕๖๓ (บาท)	๒๕๖๔ (บาท)	๒๕๖๕ (บาท)			
			๗) จัดซื้อโทรทัศน์ แอล อี ดี (LED ทีวี) แบบ Smart TV ระดับความละเอียดจอภาพ ๑๙๒๐x๑๐๘๐ พิกเซล ขนาด ๕๕ นิ้ว จำนวน ๔ เครื่อง ๆ ละ ๑๙,๖๐๐ บาท	-	-	๓๙,๒๐๐	๓๙,๒๐๐	-			
			๘) จัดซื้อโทรทัศน์ แอล อี ดี (LED TV) แบบ Smart TV ระดับความละเอียดจอภาพ ๓๘๔๐ X ๒๑๖๐ พิกเซล จำนวน ๓ เครื่อง ๆ ละ ๒๗,๕๐๐ บาท	-	-	-	-	๘๒,๕๐๐			
			๙) จัดซื้อเครื่องฉายภาพ ๓ มิติ จำนวน ๑๓ เครื่อง ๆ ละ ๒๐,๐๐๐ บาท	๙๖,๐๐๐	๗๒,๐๐๐	๖๐,๐๐๐	๖๐,๐๐๐	-			

ก. ยุทธศาสตร์จังหวัดนครสวรรค์ที่ ๒ พัฒนาศักยภาพทุนมนุษย์และเสริมสร้างสังคมพอเพียง

ข. ยุทธศาสตร์การพัฒนาขององค์กรปกครองส่วนท้องถิ่นในเขตจังหวัดนครสวรรค์ที่ ๓ พัฒนาการศึกษาและส่งเสริมคุณภาพชีวิต

๓. ยุทธศาสตร์ การพัฒนาทางการศึกษา กีฬา ศาสนาและวัฒนธรรม

กลยุทธ์ พัฒนาการจัดการศึกษาของสถานศึกษาในสังกัดองค์การบริหารส่วนจังหวัดนครสวรรค์

๓.๑ แผนงาน การศึกษา

ที่	โครงการ	วัตถุประสงค์	เป้าหมาย (ผลผลิตของโครงการ)	งบประมาณ					ตัวชี้วัด (KPI)	ผลที่คาดว่าจะได้รับ	หน่วยงาน ที่รับผิดชอบ หลัก
				๒๕๖๑ (บาท)	๒๕๖๒ (บาท)	๒๕๖๓ (บาท)	๒๕๖๔ (บาท)	๒๕๖๕ (บาท)			
			๑๐) จัดซื้อกระดานอัจฉริยะ จำนวน ๑๐ ชุดๆ ละ ๑๔๕,๐๐๐ บาท	๑,๔๕๐,๐๐๐	-	-	-	-			
			<u>ครูภัณฑ์ดนตรีและนาฏศิลป์</u>								
			๑๑) จัดซื้อคีย์บอร์ด จำนวน ๑ เครื่อง	๓๐,๐๐๐	-	-	-	-			
			๑๒) จัดซื้อเปียโน จำนวน ๑ ตัว	๕๐,๐๐๐	-	-	-	-			
			๑๓) จัดซื้อมาร์ชชิ่งเมโลโฟน จำนวน ๕ เครื่อง ๆ ละ ๙๐,๐๐๐ บาท	๑๘๐,๐๐๐	๙๐,๐๐๐	๙๐,๐๐๐	๙๐,๐๐๐	-			
			๑๔) จัดซื้อมาร์ชชิ่งยูโฟเนียม จำนวน ๕ เครื่อง ๆ ละ ๑๕๒,๐๐๐ บาท	๓๐๔,๐๐๐	๑๕๒,๐๐๐	๑๕๒,๐๐๐	๑๕๒,๐๐๐	-			
			๑๕) จัดซื้อมาร์ชชิ่งทูบา จำนวน ๕ เครื่อง ๆ ละ ๘๒๐,๐๐๐ บาท	๘๔๐,๐๐๐	๔๒๐,๐๐๐	๔๒๐,๐๐๐	๔๒๐,๐๐๐	-			

ก. ยุทธศาสตร์จังหวัดนครสวรรค์ที่ ๒ พัฒนาศักยภาพทุนมนุษย์และเสริมสร้างสังคมพอเพียง

ข. ยุทธศาสตร์การพัฒนาขององค์กรปกครองส่วนท้องถิ่นในเขตจังหวัดนครสวรรค์ที่ ๓ พัฒนาการศึกษาและส่งเสริมคุณภาพชีวิต

๓. ยุทธศาสตร์ การพัฒนาทางการศึกษา กีฬา ศาสนาและวัฒนธรรม

กลยุทธ์ พัฒนาการจัดการศึกษาของสถานศึกษาในสังกัดองค์การบริหารส่วนจังหวัดนครสวรรค์

๓.๑ แผนงาน การศึกษา

ที่	โครงการ	วัตถุประสงค์	เป้าหมาย (ผลผลิตของโครงการ)	งบประมาณ					ตัวชี้วัด (KPI)	ผลที่คาดว่าจะได้รับ	หน่วยงาน ที่รับผิดชอบ หลัก
				๒๕๖๑ (บาท)	๒๕๖๒ (บาท)	๒๕๖๓ (บาท)	๒๕๖๔ (บาท)	๒๕๖๕ (บาท)			
			๑๖) จัดซื้อมาร์ชชิงทรัมเป็ต จำนวน ๑๐ เครื่อง ๆ ละ ๗๖,๗๕๐ บาท	-	-	๓๘๓,๗๕๐	๓๘๓,๗๕๐	-			
			๑๗) จัดซื้อมาร์ชชิงสแนร์ จำนวน ๕ เครื่อง ๆ ละ ๖๒,๗๐๐ บาท	-	-	๓๑๓,๕๐๐	๓๑๓,๕๐๐	-			
			๑๘) จัดซื้อมาร์ชชิงควินทอม จำนวน ๓ เครื่อง ๆ ละ ๓๗๐,๐๐๐ บาท	-	-	๑๑๑,๐๐๐	๑๑๑,๐๐๐	-			
			๑๙) จัดซื้อมาร์ชชิงกลองใหญ่ พร้อมชุดสายสะพาย จำนวน ๕ ชุด ๆ ละ ๑๒,๕๐๐ บาท	-	-	๖๒,๕๐๐	๖๒,๕๐๐	-			
			๒๐) จัดซื้อฉาบดินเผา จำนวน ๒ คู่ ๆ ละ ๑๙,๓๐๐ บาท (เป็นวัสดุ)	-	-	๓๘,๖๐๐	-	-			

ก. ยุทธศาสตร์จังหวัดนครสวรรค์ที่ ๒ พัฒนาศักยภาพทุนมนุษย์และเสริมสร้างสังคมพอเพียง

ข. ยุทธศาสตร์การพัฒนาขององค์กรปกครองส่วนท้องถิ่นในเขตจังหวัดนครสวรรค์ที่ ๓ พัฒนาการศึกษาและส่งเสริมคุณภาพชีวิต

๓. ยุทธศาสตร์ การพัฒนาทางการศึกษา กีฬา ศาสนาและวัฒนธรรม

กลยุทธ์ พัฒนาการจัดการศึกษาของสถานศึกษาในสังกัดองค์การบริหารส่วนจังหวัดนครสวรรค์

๓.๑ แผนงาน การศึกษา

ที่	โครงการ	วัตถุประสงค์	เป้าหมาย (ผลผลิตของโครงการ)	งบประมาณ					ตัวชี้วัด (KPI)	ผลที่คาดว่าจะได้รับ	หน่วยงาน ที่รับผิดชอบ หลัก
				๒๕๖๑ (บาท)	๒๕๖๒ (บาท)	๒๕๖๓ (บาท)	๒๕๖๔ (บาท)	๒๕๖๕ (บาท)			
			๒๑) จัดซื้อหมอมโบน จำนวน ๕ เครื่อง ๆ ละ ๗๓,๕๙๐ บาท	-	-	๒๒๐,๗๗๐	๑๔๗,๑๘๐	-			
			๒๒) จัดซื้อปิคโคโล จำนวน ๑ เครื่อง ๆ ละ ๔๓,๐๐๐ บาท	-	-	๔๓,๐๐๐	-	-			
			๒๓) จัดซื้อฟลูท จำนวน ๒ เครื่อง ๆ ละ ๒๖,๐๐๐ บาท	-	-	๕๒,๐๐๐	-	-			
			๒๔) จัดซื้อบีแฟลตคลาริเน็ต จำนวน ๕ เครื่อง ๆ ละ ๒๖,๐๐๐ บาท	-	-	๗๘,๐๐๐	๕๒,๐๐๐	-			
			๒๕) จัดซื้ออัลโตแซกโซโฟน จำนวน ๒ เครื่อง ๆ ละ ๖๘,๐๐๐ บาท	-	-	๖๘,๐๐๐	๖๘,๐๐๐	-			
			๒๖) จัดซื้อเทเนอร์แซกโซโฟน จำนวน ๒ เครื่อง ๆ ละ ๗๙,๐๐๐ บาท	-	-	๗๙,๐๐๐	๗๙,๐๐๐	-			

ก. ยุทธศาสตร์จังหวัดนครสวรรค์ที่ ๒ พัฒนาศักยภาพทุนมนุษย์และเสริมสร้างสังคมพอเพียง

ข. ยุทธศาสตร์การพัฒนาขององค์กรปกครองส่วนท้องถิ่นในเขตจังหวัดนครสวรรค์ที่ ๓ พัฒนาการศึกษาและส่งเสริมคุณภาพชีวิต

๓. ยุทธศาสตร์ การพัฒนาทางการศึกษา กีฬา ศาสนาและวัฒนธรรม

กลยุทธ์ พัฒนาการจัดการศึกษาของสถานศึกษาในสังกัดองค์การบริหารส่วนจังหวัดนครสวรรค์

๓.๑ แผนงาน การศึกษา

ที่	โครงการ	วัตถุประสงค์	เป้าหมาย (ผลผลิตของโครงการ)	งบประมาณ					ตัวชี้วัด (KPI)	ผลที่คาดว่าจะได้รับ	หน่วยงาน ที่รับผิดชอบ หลัก
				๒๕๖๑ (บาท)	๒๕๖๒ (บาท)	๒๕๖๓ (บาท)	๒๕๖๔ (บาท)	๒๕๖๕ (บาท)			
			๒๗) จัดซื้อบริโตนแซกโซโฟน จำนวน ๑ เครื่อง	-	-	๒๙๕,๐๐๐	-	-			
			๒๘) จัดซื้อธงแดงพร้อม ด้ามและหัวถ่วง จำนวน ๒๐ ชุด ๆ ละ ๑,๕๐๐ บาท <i>(เป็นวัสดุ)</i>	-	-	๓๐,๐๐๐	-	-			
			๒๙) จัดซื้อปืนไรเฟิล จำนวน จำนวน ๒๐ อัน ๆ ละ ๓,๐๐๐ บาท	-	-	๓๐,๐๐๐	๓๐,๐๐๐	-			
			๓๐) จัดซื้อขาตั้งกลองมาร์ชซึ่ง จำนวน ๕ อัน ๆ ละ ๒,๐๐๐ บาท <i>(เป็นวัสดุ)</i>	-	-	๑๐,๐๐๐	-	-			
			๓๑) จัดซื้อขาตั้งกลองสแนร์ จำนวน ๕ อัน ๆ ละ ๒,๐๐๐ บาท <i>(เป็นวัสดุ)</i>	-	-	๑๐,๐๐๐	-	-			
			๓๒) จัดซื้อสแตนด์ตั้งโน้ต จำนวน ๕๕ อัน ๆ ละ ๘๐๐ บาท <i>(เป็นวัสดุ)</i>	-	-	๔๔,๐๐๐	-	-			

ก. ยุทธศาสตร์จังหวัดนครสวรรค์ที่ ๒ พัฒนาศักยภาพทุนมนุษย์และเสริมสร้างสังคมพอเพียง

ข. ยุทธศาสตร์การพัฒนาขององค์กรปกครองส่วนท้องถิ่นในเขตจังหวัดนครสวรรค์ที่ ๓ พัฒนาการศึกษาและส่งเสริมคุณภาพชีวิต

๓. ยุทธศาสตร์ การพัฒนาทางการศึกษา กีฬา ศาสนาและวัฒนธรรม

กลยุทธ์ พัฒนาการจัดการศึกษาของสถานศึกษาในสังกัดองค์การบริหารส่วนจังหวัดนครสวรรค์

๓.๑ แผนงาน การศึกษา

ที่	โครงการ	วัตถุประสงค์	เป้าหมาย (ผลผลิตของโครงการ)	งบประมาณ					ตัวชี้วัด (KPI)	ผลที่คาดว่าจะได้รับ	หน่วยงาน ที่รับผิดชอบ หลัก
				๒๕๖๑ (บาท)	๒๕๖๒ (บาท)	๒๕๖๓ (บาท)	๒๕๖๔ (บาท)	๒๕๖๕ (บาท)			
			๓๓) จัดซื้อตู้แอมป์ ลำโพงกีตาร์ จำนวน ๑ ตู้	-	๑๗,๐๐๐	-	-	-			
			๓๔) จัดซื้อตู้แอมป์ลำโพง คีย์บอร์ด จำนวน ๑ ตู้	-	๒๐,๐๐๐	-	-	-			
			๓๕) จัดซื้อเบสไฟฟ้า จำนวน ๑ ตัว	-	๓๐,๐๐๐	-	-	-			
			๓๖) จัดซื้อกีตาร์ไฟฟ้า จำนวน ๒ ตัวๆ ละ ๑๒,๕๐๐ บาท	-	๒๕,๐๐๐	-	-	-			
			๓๗) จัดซื้อกีตาร์โปร่งไฟฟ้า จำนวน ๑ ตัว	-	๗,๐๐๐	-	-	-			
			๓๘) จัดซื้อกีตาร์โปร่งคาลูสติก จำนวน ๕ ตัว ๆ ละ ๕,๐๐๐ บาท จัดซื้อตามราคาท้องถิ่น	-	๒๕,๐๐๐	-	-	-			
			๓๙) จัดซื้อชุด mixer ปรับเสียง จำนวน ๑ ชุด	-	-	๑๐๐,๐๐๐	-	-			

ก. ยุทธศาสตร์จังหวัดนครสวรรค์ที่ ๒ พัฒนาศักยภาพทุนมนุษย์และเสริมสร้างสังคมพอเพียง

ข. ยุทธศาสตร์การพัฒนาขององค์กรปกครองส่วนท้องถิ่นในเขตจังหวัดนครสวรรค์ที่ ๓ พัฒนาการศึกษาและส่งเสริมคุณภาพชีวิต

๓. ยุทธศาสตร์ การพัฒนาทางการศึกษา กีฬา ศาสนาและวัฒนธรรม

กลยุทธ์ พัฒนาการจัดการศึกษาของสถานศึกษาในสังกัดองค์การบริหารส่วนจังหวัดนครสวรรค์

๓.๑ แผนงาน การศึกษา

ที่	โครงการ	วัตถุประสงค์	เป้าหมาย (ผลผลิตของโครงการ)	งบประมาณ					ตัวชี้วัด (KPI)	ผลที่คาดว่าจะได้รับ	หน่วยงาน ที่รับผิดชอบ หลัก
				๒๕๖๑ (บาท)	๒๕๖๒ (บาท)	๒๕๖๓ (บาท)	๒๕๖๔ (บาท)	๒๕๖๕ (บาท)			
			๔๐) จัดซื้อไมโครโฟน จำนวน ๔ ตัว ๆ ละ ๔,๐๐๐ บาท จัดซื้อตามราคาท้องถิ่น	-	๑๖,๐๐๐	-	-	-			
			๔๑) จัดซื้อไม้ค้กลองใหญ่ จำนวน ๑ ตัว ๆ ละ ๗,๐๐๐ บาท	-	๗,๐๐๐	-	-	-			
			๔๒) จัดซื้อไม้ค้กลองทอม กลองสแนร์ จำนวน ๓ ตัว ๆ ละ ๑๒,๐๐๐ บาท	-	๓๖,๐๐๐	-	-	-			
			๔๓) จัดซื้อขาตั้งไมโครโฟน จำนวน ๔ ตัว ๆ ละ ๑,๐๐๐ บาท จัดซื้อตามราคาท้องถิ่น	-	๔,๐๐๐	-	-	-			
			๔๔) จัดซื้อกีตาร์โปร่งคลาสสิก จำนวน ๕ ตัว ๆ ละ ๑,๖๐๐ บาท	-	๘,๐๐๐	-	-	-			

ก. ยุทธศาสตร์จังหวัดนครสวรรค์ที่ ๒ พัฒนาศักยภาพทุนมนุษย์และเสริมสร้างสังคมพอเพียง

ข. ยุทธศาสตร์การพัฒนาขององค์กรปกครองส่วนท้องถิ่นในเขตจังหวัดนครสวรรค์ที่ ๓ พัฒนาการศึกษาและส่งเสริมคุณภาพชีวิต

๓. ยุทธศาสตร์ การพัฒนาทางการศึกษา กีฬา ศาสนาและวัฒนธรรม

กลยุทธ์ พัฒนาการจัดการศึกษาของสถานศึกษาในสังกัดองค์การบริหารส่วนจังหวัดนครสวรรค์

๓.๑ แผนงาน การศึกษา

ที่	โครงการ	วัตถุประสงค์	เป้าหมาย (ผลผลิตของโครงการ)	งบประมาณ					ตัวชี้วัด (KPI)	ผลที่คาดว่าจะได้รับ	หน่วยงาน ที่รับผิดชอบ หลัก
				๒๕๖๑ (บาท)	๒๕๖๒ (บาท)	๒๕๖๓ (บาท)	๒๕๖๔ (บาท)	๒๕๖๕ (บาท)			
			๔๕) จัดซื้อไมโครโฟน กลองชุด ๗ ตัว จำนวน ๑ ชุด จัดซื้อตามราคาท้องถิ่น	-	๓๐,๐๐๐	-	-	-			
			๔๖) จัดซื้อ บี บี แพลต มาร์ชชิง หูบา จำนวน ๒ ตัว จัดซื้อตามราคาท้องถิ่น	-	๔๒๐,๐๐๐	๔๒๐,๐๐๐	-	-			
			๔๗) จัดซื้อ บี บี แพลต มาร์ชชิง บารีโทน จำนวน ๔ ตัว ๆ ละ ๑๑๐,๐๐๐ บาท จัดซื้อตามราคาท้องถิ่น	-	๔๔๐,๐๐๐	-	-	-			
			๔๘) จัดซื้อ บี บี แพลต คอนเวอร์ทิเบิล หูบา จำนวน ๒ ตัว ๆ ละ ๒๔๕,๐๐๐ บาท จัดซื้อตามราคาท้องถิ่น	-	๔๙๐,๐๐๐	-	-	-			

ก. ยุทธศาสตร์จังหวัดนครสวรรค์ที่ ๒ พัฒนาศักยภาพทุนมนุษย์และเสริมสร้างสังคมพอเพียง

ข. ยุทธศาสตร์การพัฒนาขององค์กรปกครองส่วนท้องถิ่นในเขตจังหวัดนครสวรรค์ที่ ๓ พัฒนาการศึกษาและส่งเสริมคุณภาพชีวิต

๓. ยุทธศาสตร์ การพัฒนาทางการศึกษา กีฬา ศาสนาและวัฒนธรรม

กลยุทธ์ พัฒนาการจัดการศึกษาของสถานศึกษาในสังกัดองค์การบริหารส่วนจังหวัดนครสวรรค์

๓.๑ แผนงาน การศึกษา

ที่	โครงการ	วัตถุประสงค์	เป้าหมาย (ผลผลิตของโครงการ)	งบประมาณ					ตัวชี้วัด (KPI)	ผลที่คาดว่าจะได้รับ	หน่วยงาน ที่รับผิดชอบ หลัก
				๒๕๖๑ (บาท)	๒๕๖๒ (บาท)	๒๕๖๓ (บาท)	๒๕๖๔ (บาท)	๒๕๖๕ (บาท)			
			<p>ครูภัณฑ์วิทยาศาสตร์หรือ การแพทย์</p> <p>๑) จัดซื้อชุดทดลองสเปกตรัม แก๊สจำนวน ๖ ชุด ๆ ละ ๔,๕๐๐ บาท</p> <p>๒) จัดซื้อชุดซ่อมอุปกรณ์และ เก็บชิ้นส่วนอิเล็กทรอนิกส์ จำนวน ๖ ชุด ๆ ละ ๑,๓๐๐ บาท</p> <p>๓) จัดซื้อชุดทดลอง แม่เหล็กไฟฟ้า จำนวน ๖ ชุด ๆ ละ ๑,๖๐๐ บาท</p> <p>๔) จัดซื้อชุดทดลอง แรงเสียดทาน จำนวน ๖ ชุด ๆ ละ ๔,๐๐๐ บาท</p> <p>๕) จัดซื้อหม้อแปลงไฟฟ้า จำนวน ๖ ชุด ๆ ละ ๓,๐๐๐ บาท</p>	๒๗,๐๐๐	-	-	-	-			

ก. ยุทธศาสตร์จังหวัดนครสวรรค์ที่ ๒ พัฒนาศักยภาพทุนมนุษย์และเสริมสร้างสังคมพอเพียง

ข. ยุทธศาสตร์การพัฒนาขององค์กรปกครองส่วนท้องถิ่นในเขตจังหวัดนครสวรรค์ที่ ๓ พัฒนาการศึกษาและส่งเสริมคุณภาพชีวิต

๓. ยุทธศาสตร์ การพัฒนาทางการศึกษา กีฬา ศาสนาและวัฒนธรรม

กลยุทธ์ พัฒนาการจัดการศึกษาของสถานศึกษาในสังกัดองค์การบริหารส่วนจังหวัดนครสวรรค์

๓.๑ แผนงาน การศึกษา

ที่	โครงการ	วัตถุประสงค์	เป้าหมาย (ผลผลิตของโครงการ)	งบประมาณ					ตัวชี้วัด (KPI)	ผลที่คาดว่าจะได้รับ	หน่วยงาน ที่รับผิดชอบ หลัก
				๒๕๖๑ (บาท)	๒๕๖๒ (บาท)	๒๕๖๓ (บาท)	๒๕๖๔ (บาท)	๒๕๖๕ (บาท)			
			๖) จัดซื้อเครื่องเคาะสัญญาณไฟฟ้า จำนวน ๖ ชุด ๆ ละ ๑,๒๐๐ บาท	๗,๒๐๐	-	-	-	-			
			๗) จัดซื้อชุดทดลองการเคลื่อนที่แบบวิถีโค้ง จำนวน ๖ ชุด ๆ ละ ๖๐๐ บาท	๓,๖๐๐	-	-	-	-			
			๘) จัดซื้อชุดสาธิตโฟโตอิเล็คทริก จำนวน ๖ ชุด ๆ ละ ๑,๖๐๐ บาท	๙,๖๐๐	-	-	-	-			
			๙) จัดซื้อชุดสาธิตไฟฟ้า ๓ เฟส จำนวน ๖ ชุด ๆ ละ ๓,๐๐๐ บาท	๑๘,๐๐๐	-	-	-	-			
			๑๐) จัดซื้อชุดทดลองภาคคลื่น จำนวน ๖ ชุด ๆ ละ ๔,๐๐๐ บาท	๒๔,๐๐๐	-	-	-	-			

ก. ยุทธศาสตร์จังหวัดนครสวรรค์ที่ ๒ พัฒนาศักยภาพทุนมนุษย์และเสริมสร้างสังคมพอเพียง

ข. ยุทธศาสตร์การพัฒนาขององค์กรปกครองส่วนท้องถิ่นในเขตจังหวัดนครสวรรค์ที่ ๓ พัฒนาการศึกษาและส่งเสริมคุณภาพชีวิต

๓. ยุทธศาสตร์ การพัฒนาทางการศึกษา กีฬา ศาสนาและวัฒนธรรม

กลยุทธ์ พัฒนาการจัดการศึกษาของสถานศึกษาในสังกัดองค์การบริหารส่วนจังหวัดนครสวรรค์

๓.๑ แผนงาน การศึกษา

ที่	โครงการ	วัตถุประสงค์	เป้าหมาย (ผลผลิตของโครงการ)	งบประมาณ					ตัวชี้วัด (KPI)	ผลที่คาดว่าจะได้รับ	หน่วยงาน ที่รับผิดชอบ หลัก
				๒๕๖๑ (บาท)	๒๕๖๒ (บาท)	๒๕๖๓ (บาท)	๒๕๖๔ (บาท)	๒๕๖๕ (บาท)			
			๑๑) จัดซื้อชุดสาธิตแรงกระทำ ระหว่างเส้นลวดตัวนำไฟฟ้า ขนาน จำนวน ๖ ชุด ๆ ละ ๒,๔๐๐ บาท	๑๔,๔๐๐	-	-	-	-			
			๑๒) จัดซื้อเครื่องวัดความดัน อากาศ จำนวน ๒ ชุด ๆ ละ ๑๒,๐๐๐ บาท	๒๔,๐๐๐	-	-	-	-			
			๑๓) จัดซื้อเครื่องวัด ความเข้มเสียง จำนวน ๒ ชุด ๆ ละ ๘,๐๐๐ บาท	๑๖,๐๐๐	-	-	-	-			
			๑๔) จัดซื้อเครื่องวัด ความเข้มแสง จำนวน ๒ ชุด ๆ ละ ๕,๕๐๐ บาท	๑๑,๐๐๐	-	-	-	-			
			๑๕) จัดซื้อเครื่องมือวัดเก็บ วิเคราะห์ทางวิทยาศาสตร์ แบบดิจิทัล สาขาฟิสิกส์ จำนวน ๒ ชุด ๆ ละ ๙๐,๐๐๐ บาท	๑๘๐,๐๐๐	-	-	-	-			

ก. ยุทธศาสตร์จังหวัดนครสวรรค์ที่ ๒ พัฒนาศักยภาพทุนมนุษย์และเสริมสร้างสังคมพอเพียง

ข. ยุทธศาสตร์การพัฒนาขององค์กรปกครองส่วนท้องถิ่นในเขตจังหวัดนครสวรรค์ที่ ๓ พัฒนาการศึกษาและส่งเสริมคุณภาพชีวิต

๓. ยุทธศาสตร์ การพัฒนาทางการศึกษา กีฬา ศาสนาและวัฒนธรรม

กลยุทธ์ พัฒนาการจัดการศึกษาของสถานศึกษาในสังกัดองค์การบริหารส่วนจังหวัดนครสวรรค์

๓.๑ แผนงาน การศึกษา

ที่	โครงการ	วัตถุประสงค์	เป้าหมาย (ผลผลิตของโครงการ)	งบประมาณ					ตัวชี้วัด (KPI)	ผลที่คาดว่าจะได้รับ	หน่วยงาน ที่รับผิดชอบ หลัก
				๒๕๖๑ (บาท)	๒๕๖๒ (บาท)	๒๕๖๓ (บาท)	๒๕๖๔ (บาท)	๒๕๖๕ (บาท)			
			๑๖) จัดซื้อเครื่องวัดอุณหภูมิ ความชื้นสัมพัทธ์อากาศ จำนวน ๖ ชุด ๆ ละ ๒,๕๐๐ บาท	๑๕,๐๐๐	-	-	-	-			
			๑๗) จัดซื้อกล่องจุลทรรศน์ แบบสเตอริโอ จำนวน ๖ ตัว ๆ ละ ๒๑,๖๐๐ บาท	๑๒๙,๖๐๐	-	-	-	-			
			๑๘) จัดซื้อกล่องจุลทรรศน์ ชนิดกระบอกตาคู่ แบบ LED จำนวน ๘ ตัว ๆ ละ ๓๒,๐๐๐ บาท	๒๕๖,๐๐๐	-	-	-	-			
			๑๙) จัดซื้อเครื่องชั่งไฟฟ้า สำหรับงานวิเคราะห์ ชั่งได้ละเอียด ๐.๐๐๑ กรัม จำนวน ๓ เครื่อง ๆ ละ ๑๗,๓๐๐ บาท	๕๑,๙๐๐	-	-	-	-			

ก. ยุทธศาสตร์จังหวัดนครสวรรค์ที่ ๒ พัฒนาศักยภาพทุนมนุษย์และเสริมสร้างสังคมพอเพียง

ข. ยุทธศาสตร์การพัฒนาขององค์กรปกครองส่วนท้องถิ่นในเขตจังหวัดนครสวรรค์ที่ ๓ พัฒนาการศึกษาและส่งเสริมคุณภาพชีวิต

๓. ยุทธศาสตร์ การพัฒนาทางการศึกษา กีฬา ศาสนาและวัฒนธรรม

กลยุทธ์ พัฒนาการจัดการศึกษาของสถานศึกษาในสังกัดองค์การบริหารส่วนจังหวัดนครสวรรค์

๓.๑ แผนงาน การศึกษา

ที่	โครงการ	วัตถุประสงค์	เป้าหมาย (ผลผลิตของโครงการ)	งบประมาณ					ตัวชี้วัด (KPI)	ผลที่คาดว่าจะได้รับ	หน่วยงาน ที่รับผิดชอบ หลัก
				๒๕๖๑ (บาท)	๒๕๖๒ (บาท)	๒๕๖๓ (บาท)	๒๕๖๔ (บาท)	๒๕๖๕ (บาท)			
			๒๐) จัดซื้อเครื่องถ่ายภาพ สัญญาณภาพ จำนวน ๒ ชุด ๆ ละ ๒๓,๐๐๐ บาท	๔๖,๐๐๐	-	-	-	-			
			๒๑) จัดซื้อตู้ถ่ายเชื้อแบบมี Lamminar Flow จำนวน ๒ ชุด ๆ ละ ๒๐,๐๐๐ บาท	๔๐,๐๐๐	-	-	-	-			
			๒๒) จัดซื้อหม้อนึ่งอัตโนมัติ จำนวน ๒ ชุด ๆ ละ ๓๖,๐๐๐ บาท	๗๒,๐๐๐	-	-	-	-			
			๒๓) จัดซื้อเครื่องมือวัดเก็บ วิเคราะห์ทางวิทยาศาสตร์ แบบดิจิตอล (Data Logger) พร้อมหัววัดค่าทางชีววิทยา จำนวน ๒ ชุด ๆ ละ ๔๐,๐๐๐ บาท	๘๐,๐๐๐	-	-	-	-			

- ก. ยุทธศาสตร์จังหวัดนครสวรรค์ที่ ๒ พัฒนาศักยภาพทุนมนุษย์และเสริมสร้างสังคมพอเพียง
- ข. ยุทธศาสตร์การพัฒนาขององค์กรปกครองส่วนท้องถิ่นในเขตจังหวัดนครสวรรค์ที่ ๓ พัฒนาการศึกษาและส่งเสริมคุณภาพชีวิต
๓. ยุทธศาสตร์ การพัฒนาทางการศึกษา กีฬา ศาสนาและวัฒนธรรม
- กลยุทธ์ พัฒนาการจัดการศึกษาของสถานศึกษาในสังกัดองค์การบริหารส่วนจังหวัดนครสวรรค์
- ๓.๑ แผนงาน การศึกษา

ที่	โครงการ	วัตถุประสงค์	เป้าหมาย (ผลผลิตของโครงการ)	งบประมาณ					ตัวชี้วัด (KPI)	ผลที่คาดว่าจะได้รับ	หน่วยงาน ที่รับผิดชอบ หลัก
				๒๕๖๑ (บาท)	๒๕๖๒ (บาท)	๒๕๖๓ (บาท)	๒๕๖๔ (บาท)	๒๕๖๕ (บาท)			
			๒๔) จัดซื้อชุดอ่าง ล้างเครื่องมือวิทยาศาสตร์ จำนวน ๑๐ ชุดๆ ละ ๑๒,๐๐๐ บาท	๑๒๐,๐๐๐	-	-	-	-			
			๒๕) จัดซื้อตู้เก็บอุปกรณ์ วิทยาศาสตร์ จำนวน ๘ ตู้ ๆ ละ ๑๕,๐๐๐ บาท	๑๒๐,๐๐๐	-	-	-	-			
			๒๖) จัดซื้อตู้เก็บสารเคมี ๔ ตู้ ๆ ละ ๑๒,๐๐๐ บาท	๔๘,๐๐๐	-	-	-	-			
			๒๗) จัดซื้อที่คว่ำเครื่องแก้ว ทดลองวิทยาศาสตร์ จำนวน ๕ ตัว ๆ ละ ๕,๖๐๐ บาท	๒๘,๐๐๐	-	-	-	-			
			๒๘) จัดซื้อแท่นรองยีน จำนวน ๕ ชุด ๆ ละ ๑๓,๕๐๐ บาท	๖๗,๕๐๐	-	-	-	-			

- ก. ยุทธศาสตร์จังหวัดนครสวรรค์ที่ ๒ พัฒนาศักยภาพทุนมนุษย์และเสริมสร้างสังคมพอเพียง
- ข. ยุทธศาสตร์การพัฒนาขององค์กรปกครองส่วนท้องถิ่นในเขตจังหวัดนครสวรรค์ที่ ๓ พัฒนาการศึกษาและส่งเสริมคุณภาพชีวิต
๓. ยุทธศาสตร์ การพัฒนาทางการศึกษา กีฬา ศาสนาและวัฒนธรรม
- กลยุทธ์ พัฒนาการจัดการศึกษาของสถานศึกษาในสังกัดองค์การบริหารส่วนจังหวัดนครสวรรค์
- ๓.๑ แผนงาน การศึกษา

ที่	โครงการ	วัตถุประสงค์	เป้าหมาย (ผลผลิตของโครงการ)	งบประมาณ					ตัวชี้วัด (KPI)	ผลที่คาดว่าจะได้รับ	หน่วยงาน ที่รับผิดชอบ หลัก
				๒๕๖๑ (บาท)	๒๕๖๒ (บาท)	๒๕๖๓ (บาท)	๒๕๖๔ (บาท)	๒๕๖๕ (บาท)			
			๒๙) จัดซื้อกล้องโทรทรรศน์ แบบหักเหแสง ขนาด ๖ นิ้ว แบบมีมอเตอร์ตามดาว จำนวน ๑ ตัว จัดซื้อตามคุณลักษณะเฉพาะ ครุภัณฑ์ พ.ศ.๒๕๖๑ สำนักงานคณะกรรมการ การศึกษาขั้นพื้นฐาน	-	๗๓,๐๐๐	-	-	-			
			๓๐) จัดซื้อกล้องโทรทรรศน์ แบบสะท้อนแสง ขนาด ๘ นิ้ว ฐานแบบอัลตาซิมูท แบบมี มอเตอร์ตามดาว จำนวน ๑ ตัว จัดซื้อตามคุณลักษณะเฉพาะ ครุภัณฑ์ พ.ศ.๒๕๖๑ สำนักงานคณะกรรมการ การศึกษาขั้นพื้นฐาน	-	๗๕,๐๐๐	-	-	-			

ก. ยุทธศาสตร์จังหวัดนครสวรรค์ที่ ๒ พัฒนาศักยภาพทุนมนุษย์และเสริมสร้างสังคมพอเพียง

ข. ยุทธศาสตร์การพัฒนาขององค์กรปกครองส่วนท้องถิ่นในเขตจังหวัดนครสวรรค์ที่ ๓ พัฒนาการศึกษาและส่งเสริมคุณภาพชีวิต

๓. ยุทธศาสตร์ การพัฒนาทางการศึกษา กีฬา ศาสนาและวัฒนธรรม

กลยุทธ์ พัฒนาการจัดการศึกษาของสถานศึกษาในสังกัดองค์การบริหารส่วนจังหวัดนครสวรรค์

๓.๑ แผนงาน การศึกษา

ที่	โครงการ	วัตถุประสงค์	เป้าหมาย (ผลผลิตของโครงการ)	งบประมาณ					ตัวชี้วัด (KPI)	ผลที่คาดว่าจะได้รับ	หน่วยงาน ที่รับผิดชอบ หลัก
				๒๕๖๑ (บาท)	๒๕๖๒ (บาท)	๒๕๖๓ (บาท)	๒๕๖๔ (บาท)	๒๕๖๕ (บาท)			
			๓๑) จัดซื้อกล้องโทรทรรศน์ แบบสะท้อนแสง ขนาด ๘ นิ้ว ฐานแบบอิวเตอร์เรียล แบบมีมอเตอร์ตามดาว จำนวน ๑ ตัว จัดซื้อตามคุณลักษณะเฉพาะ ครุภัณฑ์ พ.ศ.๒๕๖๑ สำนักงานคณะกรรมการ การศึกษาขั้นพื้นฐาน	-	๗๓,๕๐๐	-	-	-			
			๓๒) จัดซื้อกล้องโทรทรรศน์ แบบผสม ขนาด ๘ นิ้ว ฐาน แบบอัลตาซิมูท แบบมี มอเตอร์ตามดาว จำนวน ๑ ตัว จัดซื้อตามคุณลักษณะ เฉพาะครุภัณฑ์ พ.ศ.๒๕๖๑ สำนักงานคณะกรรมการ การศึกษาขั้นพื้นฐาน	-	๑๒๕,๐๐๐	-	-	-			

ก. ยุทธศาสตร์จังหวัดนครสวรรค์ที่ ๒ พัฒนาศักยภาพทุนมนุษย์และเสริมสร้างสังคมพอเพียง

ข. ยุทธศาสตร์การพัฒนาขององค์กรปกครองส่วนท้องถิ่นในเขตจังหวัดนครสวรรค์ที่ ๓ พัฒนาการศึกษาและส่งเสริมคุณภาพชีวิต

๓. ยุทธศาสตร์ การพัฒนาทางการศึกษา กีฬา ศาสนาและวัฒนธรรม

กลยุทธ์ พัฒนาการจัดการศึกษาของสถานศึกษาในสังกัดองค์การบริหารส่วนจังหวัดนครสวรรค์

๓.๑ แผนงาน การศึกษา

ที่	โครงการ	วัตถุประสงค์	เป้าหมาย (ผลผลิตของโครงการ)	งบประมาณ					ตัวชี้วัด (KPI)	ผลที่คาดว่าจะได้รับ	หน่วยงาน ที่รับผิดชอบ หลัก
				๒๕๖๑ (บาท)	๒๕๖๒ (บาท)	๒๕๖๓ (บาท)	๒๕๖๔ (บาท)	๒๕๖๕ (บาท)			
			๓๓) จัดซื้อกล้องโทรทรรศน์ แบบผสม ๘ นิ้ว ฐานแบบ อิกเวเตอเรียล แบบมีมอเตอร์ ตามดาว จำนวน ๑ ตัว จัดซื้อตามคุณลักษณะเฉพาะ ครุภัณฑ์ พ.ศ.๒๕๖๑ สำนักงานคณะกรรมการ การศึกษาขั้นพื้นฐาน	-	๑๐๕,๐๐๐	-	-	-			
			๓๔) จัดซื้อกล้องส่องทางไกล แบบ ๒ ตา จำนวน ๑๒ ตัว ๆ ละ ๓,๘๐๐ บาท จัดซื้อตามคุณลักษณะเฉพาะ ครุภัณฑ์ พ.ศ.๒๕๖๑ สำนักงานคณะกรรมการ การศึกษาขั้นพื้นฐาน	-	๔๕,๖๐๐	-	-	-			

ก. ยุทธศาสตร์จังหวัดนครสวรรค์ที่ ๒ พัฒนาศักยภาพทุนมนุษย์และเสริมสร้างสังคมพอเพียง

ข. ยุทธศาสตร์การพัฒนาขององค์กรปกครองส่วนท้องถิ่นในเขตจังหวัดนครสวรรค์ที่ ๓ พัฒนาการศึกษาและส่งเสริมคุณภาพชีวิต

๓. ยุทธศาสตร์ การพัฒนาทางการศึกษา กีฬา ศาสนาและวัฒนธรรม

กลยุทธ์ พัฒนาการจัดการศึกษาของสถานศึกษาในสังกัดองค์การบริหารส่วนจังหวัดนครสวรรค์

๓.๑ แผนงาน การศึกษา

ที่	โครงการ	วัตถุประสงค์	เป้าหมาย (ผลผลิตของโครงการ)	งบประมาณ					ตัวชี้วัด (KPI)	ผลที่คาดว่าจะได้รับ	หน่วยงาน ที่รับผิดชอบ หลัก
				๒๕๖๑ (บาท)	๒๕๖๒ (บาท)	๒๕๖๓ (บาท)	๒๕๖๔ (บาท)	๒๕๖๕ (บาท)			
			๓๕) จัดซื้อเลเซอร์สีเขียว ขนาด ๑๐๐ mW จำนวน ๔ อัน ๆ ละ ๑,๒๐๐ บาท จัดซื้อตามคุณลักษณะเฉพาะ ครุภัณฑ์ พ.ศ.๒๕๖๑ สำนักงานคณะกรรมการ การศึกษาขั้นพื้นฐาน	-	๔,๘๐๐	-	-	-			
			๓๖) จัดซื้อเลเซอร์สีเขียว ขนาด ๓๐๐ mW จำนวน ๔ อัน ๆ ละ ๒,๕๐๐ บาท จัดซื้อตามคุณลักษณะเฉพาะ ครุภัณฑ์ พ.ศ.๒๕๖๑ สำนักงานคณะกรรมการ การศึกษาขั้นพื้นฐาน	-	๑๐,๐๐๐	-	-	-			

- ก. ยุทธศาสตร์จังหวัดนครสวรรค์ที่ ๒ พัฒนาศักยภาพทุนมนุษย์และเสริมสร้างสังคมพอเพียง
- ข. ยุทธศาสตร์การพัฒนาขององค์กรปกครองส่วนท้องถิ่นในเขตจังหวัดนครสวรรค์ที่ ๓ พัฒนาการศึกษาและส่งเสริมคุณภาพชีวิต
 - ๓. ยุทธศาสตร์ การพัฒนาทางการศึกษา กีฬา ศาสนาและวัฒนธรรม
 - กลยุทธ์ พัฒนาการจัดการศึกษาของสถานศึกษาในสังกัดองค์การบริหารส่วนจังหวัดนครสวรรค์
 - ๓.๑ แผนงาน การศึกษา

ที่	โครงการ	วัตถุประสงค์	เป้าหมาย (ผลผลิตของโครงการ)	งบประมาณ					ตัวชี้วัด (KPI)	ผลที่คาดว่าจะได้รับ	หน่วยงาน ที่รับผิดชอบ หลัก
				๒๕๖๑ (บาท)	๒๕๖๒ (บาท)	๒๕๖๓ (บาท)	๒๕๖๔ (บาท)	๒๕๖๕ (บาท)			
			๓๗) จัดซื้อซอฟต์แวร์ดาราศาสตร์ จำนวน ๑ ชุด จัดซื้อตามคุณลักษณะเฉพาะ ครุภัณฑ์ พ.ศ.๒๕๖๑ สำนักงานคณะกรรมการ การศึกษาขั้นพื้นฐาน	-	๗,๐๐๐	-	-	-			
			๓๘) จัดซื้อแผนที่ดาวของ ๑๕ องศาเหนือ จำนวน ๒๔ แผ่น ๆ ละ ๗๕ บาท จัดซื้อตามคุณลักษณะเฉพาะ ครุภัณฑ์ พ.ศ.๒๕๖๑ สำนักงานคณะกรรมการ การศึกษาขั้นพื้นฐาน	-	๑,๘๐๐	-	-	-			

- ก. ยุทธศาสตร์จังหวัดนครสวรรค์ที่ ๒ พัฒนาศักยภาพทุนมนุษย์และเสริมสร้างสังคมพอเพียง
- ข. ยุทธศาสตร์การพัฒนาขององค์กรปกครองส่วนท้องถิ่นในเขตจังหวัดนครสวรรค์ที่ ๓ พัฒนาการศึกษาและส่งเสริมคุณภาพชีวิต
๓. ยุทธศาสตร์ การพัฒนาทางการศึกษา กีฬา ศาสนาและวัฒนธรรม
- กลยุทธ์ พัฒนาการจัดการศึกษาของสถานศึกษาในสังกัดองค์การบริหารส่วนจังหวัดนครสวรรค์
- ๓.๑ แผนงาน การศึกษา

ที่	โครงการ	วัตถุประสงค์	เป้าหมาย (ผลผลิตของโครงการ)	งบประมาณ					ตัวชี้วัด (KPI)	ผลที่คาดว่าจะได้รับ	หน่วยงาน ที่รับผิดชอบ หลัก
				๒๕๖๑ (บาท)	๒๕๖๒ (บาท)	๒๕๖๓ (บาท)	๒๕๖๔ (บาท)	๒๕๖๕ (บาท)			
			๓๙) จัดซื้อแผนที่ดาวละติจูด ๑๘ องศาเหนือ จำนวน ๒๔ แผ่น ๆ ละ ๒๐๐ บาท จัดซื้อตามคุณลักษณะเฉพาะ ครุภัณฑ์ พ.ศ.๒๕๖๑ สำนักงานคณะกรรมการ การศึกษาขั้นพื้นฐาน	-	๔,๘๐๐	-	-	-			
			๔๐) จัดซื้อกล้องถ่ายภาพดาว เคราะห์ จำนวน ๑ ชุด จัดซื้อตามคุณลักษณะเฉพาะ ครุภัณฑ์ พ.ศ.๒๕๖๑ สำนักงานคณะกรรมการ การศึกษาขั้นพื้นฐาน	-	๙,๐๐๐	-	-	-			

ก. ยุทธศาสตร์จังหวัดนครสวรรค์ที่ ๒ พัฒนาศักยภาพทุนมนุษย์และเสริมสร้างสังคมพอเพียง

ข. ยุทธศาสตร์การพัฒนาขององค์กรปกครองส่วนท้องถิ่นในเขตจังหวัดนครสวรรค์ที่ ๓ พัฒนาการศึกษาและส่งเสริมคุณภาพชีวิต

๓. ยุทธศาสตร์ การพัฒนาทางการศึกษา กีฬา ศาสนาและวัฒนธรรม

กลยุทธ์ พัฒนาการจัดการศึกษาของสถานศึกษาในสังกัดองค์การบริหารส่วนจังหวัดนครสวรรค์

๓.๑ แผนงาน การศึกษา

ที่	โครงการ	วัตถุประสงค์	เป้าหมาย (ผลผลิตของโครงการ)	งบประมาณ					ตัวชี้วัด (KPI)	ผลที่คาดว่าจะได้รับ	หน่วยงาน ที่รับผิดชอบ หลัก
				๒๕๖๑ (บาท)	๒๕๖๒ (บาท)	๒๕๖๓ (บาท)	๒๕๖๔ (บาท)	๒๕๖๕ (บาท)			
			๔๑) จัดซื้อแบบจำลองระบบ สุริยะ จำนวน ๒ ชุด ๆ ละ ๒,๐๐๐ บาท จัดซื้อตามคุณลักษณะเฉพาะ ครุภัณฑ์ พ.ศ.๒๕๖๑ สำนักงานคณะกรรมการ การศึกษาขั้นพื้นฐาน	-	๔,๐๐๐	-	-	-			
			๔๒) จัดซื้อลูกโลก จำนวน ๑ ชุด จัดซื้อตามคุณลักษณะเฉพาะ ครุภัณฑ์ พ.ศ.๒๕๖๑ สำนักงานคณะกรรมการ การศึกษาขั้นพื้นฐาน	-	๒,๐๐๐	-	-	-			

ก. ยุทธศาสตร์จังหวัดนครสวรรค์ที่ ๒ พัฒนาศักยภาพทุนมนุษย์และเสริมสร้างสังคมพอเพียง

ข. ยุทธศาสตร์การพัฒนาขององค์กรปกครองส่วนท้องถิ่นในเขตจังหวัดนครสวรรค์ที่ ๓ พัฒนาการศึกษาและส่งเสริมคุณภาพชีวิต

๓. ยุทธศาสตร์ การพัฒนาทางการศึกษา กีฬา ศาสนาและวัฒนธรรม

กลยุทธ์ พัฒนาการจัดการศึกษาของสถานศึกษาในสังกัดองค์การบริหารส่วนจังหวัดนครสวรรค์

๓.๑ แผนงาน การศึกษา

ที่	โครงการ	วัตถุประสงค์	เป้าหมาย (ผลผลิตของโครงการ)	งบประมาณ					ตัวชี้วัด (KPI)	ผลที่คาดว่าจะได้รับ	หน่วยงาน ที่รับผิดชอบ หลัก
				๒๕๖๑ (บาท)	๒๕๖๒ (บาท)	๒๕๖๓ (บาท)	๒๕๖๔ (บาท)	๒๕๖๕ (บาท)			
			๔๓) จัดซื้อทรงกลมท้องฟ้าใส จำนวน ๑ ชุด จัดซื้อตามคุณลักษณะเฉพาะ ครุภัณฑ์ พ.ศ.๒๕๖๑ สำนักงานคณะกรรมการ การศึกษาขั้นพื้นฐาน	-	๑๑,๐๐๐	-	-				
			๔๔) จัดซื้อโมเดลดวงจันทร์ จำนวน ๑ ชุด จัดซื้อตามคุณลักษณะเฉพาะ ครุภัณฑ์ พ.ศ.๒๕๖๑ สำนักงานคณะกรรมการ การศึกษาขั้นพื้นฐาน	-	๕,๒๐๐	-	-				
			๔๕) จัดซื้อโมเดลดาวอังคาร จำนวน ๑ ชุด จัดซื้อตามคุณลักษณะเฉพาะ ครุภัณฑ์ พ.ศ.๒๕๖๑ สำนักงานคณะกรรมการ การศึกษาขั้นพื้นฐาน	-	๑๑,๐๐๐	-	-				

ก. ยุทธศาสตร์จังหวัดนครสวรรค์ที่ ๒ พัฒนาศักยภาพทุนมนุษย์และเสริมสร้างสังคมพอเพียง

ข. ยุทธศาสตร์การพัฒนาขององค์กรปกครองส่วนท้องถิ่นในเขตจังหวัดนครสวรรค์ที่ ๓ พัฒนาการศึกษาและส่งเสริมคุณภาพชีวิต

๓. ยุทธศาสตร์ การพัฒนาทางการศึกษา กีฬา ศาสนาและวัฒนธรรม

กลยุทธ์ พัฒนาการจัดการศึกษาของสถานศึกษาในสังกัดองค์การบริหารส่วนจังหวัดนครสวรรค์

๓.๑ แผนงาน การศึกษา

ที่	โครงการ	วัตถุประสงค์	เป้าหมาย (ผลผลิตของโครงการ)	งบประมาณ					ตัวชี้วัด (KPI)	ผลที่คาดว่าจะได้รับ	หน่วยงาน ที่รับผิดชอบ หลัก
				๒๕๖๑ (บาท)	๒๕๖๒ (บาท)	๒๕๖๓ (บาท)	๒๕๖๔ (บาท)	๒๕๖๕ (บาท)			
			๔๖) จัดซื้อโมเดลดาวศุกร์ จำนวน ๑ ชุด จัดซื้อตามคุณลักษณะเฉพาะ ครุภัณฑ์ พ.ศ.๒๕๖๑ สำนักงานคณะกรรมการ การศึกษาขั้นพื้นฐาน	-	๑๑,๐๐๐	-	-	-			
			๔๗) จัดซื้อกล้องถ่ายภาพ ดิจิทัลแบบ SLR จำนวน ๑ ชุด จัดซื้อตามคุณลักษณะเฉพาะ ครุภัณฑ์ พ.ศ.๒๕๖๑ สำนักงานคณะกรรมการ การศึกษาขั้นพื้นฐาน	-	๓๐,๐๐๐	-	-	-			
			๔๘) จัดซื้อกล้องถ่ายภาพ ดาราศาสตร์ จำนวน ๑ ชุด จัดซื้อตามคุณลักษณะเฉพาะ ครุภัณฑ์ พ.ศ.๒๕๖๑ สำนักงานคณะกรรมการ การศึกษาขั้นพื้นฐาน	-	๒๙,๐๐๐	-	-	-			

- ก. ยุทธศาสตร์จังหวัดนครสวรรค์ที่ ๒ พัฒนาศักยภาพทุนมนุษย์และเสริมสร้างสังคมพอเพียง
- ข. ยุทธศาสตร์การพัฒนาขององค์กรปกครองส่วนท้องถิ่นในเขตจังหวัดนครสวรรค์ที่ ๓ พัฒนาการศึกษาและส่งเสริมคุณภาพชีวิต
๓. ยุทธศาสตร์ การพัฒนาทางการศึกษา กีฬา ศาสนาและวัฒนธรรม
- กลยุทธ์ พัฒนาการจัดการศึกษาของสถานศึกษาในสังกัดองค์การบริหารส่วนจังหวัดนครสวรรค์
- ๓.๑ แผนงาน การศึกษา

ที่	โครงการ	วัตถุประสงค์	เป้าหมาย (ผลผลิตของโครงการ)	งบประมาณ					ตัวชี้วัด (KPI)	ผลที่คาดว่าจะได้รับ	หน่วยงาน ที่รับผิดชอบ หลัก
				๒๕๖๑ (บาท)	๒๕๖๒ (บาท)	๒๕๖๓ (บาท)	๒๕๖๔ (บาท)	๒๕๖๕ (บาท)			
			๔๙) จัดซื้อกล้องดูดวงอาทิตย์ จำนวน ๑ ตัว จัดซื้อตามคุณลักษณะเฉพาะ ครุภัณฑ์ พ.ศ.๒๕๖๑ สำนักงานคณะกรรมการ การศึกษาขั้นพื้นฐาน	-	๓๐,๐๐๐	-	-	-			
			๕๐) จัดซื้อแบบจำลองดวง อาทิตย์โลกและดวงจันทร์ จำนวน ๑ ชุด จัดซื้อตามคุณลักษณะเฉพาะ ครุภัณฑ์ พ.ศ.๒๕๖๑ สำนักงานคณะกรรมการ การศึกษาขั้นพื้นฐาน	-	๑๑,๐๐๐	-	-				

ก. ยุทธศาสตร์จังหวัดนครสวรรค์ที่ ๒ พัฒนาศักยภาพทุนมนุษย์และเสริมสร้างสังคมพอเพียง

ข. ยุทธศาสตร์การพัฒนาขององค์กรปกครองส่วนท้องถิ่นในเขตจังหวัดนครสวรรค์ที่ ๓ พัฒนาการศึกษาและส่งเสริมคุณภาพชีวิต

๓. ยุทธศาสตร์ การพัฒนาทางการศึกษา กีฬา ศาสนาและวัฒนธรรม

กลยุทธ์ พัฒนาการจัดการศึกษาของสถานศึกษาในสังกัดองค์การบริหารส่วนจังหวัดนครสวรรค์

๓.๑ แผนงาน การศึกษา

ที่	โครงการ	วัตถุประสงค์	เป้าหมาย (ผลผลิตของโครงการ)	งบประมาณ					ตัวชี้วัด (KPI)	ผลที่คาดว่าจะได้รับ	หน่วยงาน ที่รับผิดชอบ หลัก
				๒๕๖๑ (บาท)	๒๕๖๒ (บาท)	๒๕๖๓ (บาท)	๒๕๖๔ (บาท)	๒๕๖๕ (บาท)			
			๕๑) จัดซื้อโมบายระบบสุริยะ จำนวน ๑ ชุด จัดซื้อตามคุณลักษณะเฉพาะ ครุภัณฑ์ พ.ศ.๒๕๖๑ สำนักงานคณะกรรมการ การศึกษาขั้นพื้นฐาน	-	๔,๔๐๐	-	-	-			
			๕๒) จัดซื้อนาฬิกาแสดง เฟสดวงจันทร์ จำนวน ๑ ชุด จัดซื้อตามคุณลักษณะเฉพาะ ครุภัณฑ์พ.ศ.๒๕๖๑ สำนักงานคณะกรรมการ การศึกษาขั้นพื้นฐาน	-	๙,๕๐๐	-	-	-			

ก. ยุทธศาสตร์จังหวัดนครสวรรค์ที่ ๒ พัฒนาศักยภาพทุนมนุษย์และเสริมสร้างสังคมพอเพียง

ข. ยุทธศาสตร์การพัฒนาขององค์กรปกครองส่วนท้องถิ่นในเขตจังหวัดนครสวรรค์ที่ ๓ พัฒนาการศึกษาและส่งเสริมคุณภาพชีวิต

๓. ยุทธศาสตร์ การพัฒนาทางการศึกษา กีฬา ศาสนาและวัฒนธรรม

กลยุทธ์ พัฒนาการจัดการศึกษาของสถานศึกษาในสังกัดองค์การบริหารส่วนจังหวัดนครสวรรค์

๓.๑ แผนงาน การศึกษา

ที่	โครงการ	วัตถุประสงค์	เป้าหมาย (ผลผลิตของโครงการ)	งบประมาณ					ตัวชี้วัด (KPI)	ผลที่คาดว่าจะได้รับ	หน่วยงาน ที่รับผิดชอบ หลัก
				๒๕๖๑ (บาท)	๒๕๖๒ (บาท)	๒๕๖๓ (บาท)	๒๕๖๔ (บาท)	๒๕๖๕ (บาท)			
			๕๓) จัดซื้อสเปกโตรมิเตอร์ จำนวน ๑๒ เครื่อง ๆ ละ ๗๐๐ บาท จัดซื้อตามคุณลักษณะเฉพาะ ครุภัณฑ์ พ.ศ.๒๕๖๑ สำนักงานคณะกรรมการ การศึกษาขั้นพื้นฐาน	-	๘,๔๐๐	-	-	-			
			<u>ครุภัณฑ์กีฬา</u> ๑) จัดซื้ออุปกรณ์ฝึก กล้ามเนื้อขารวม จำนวน ๑ เครื่อง จัดซื้อตามราคาท้องถิ่น	-	๗๓,๐๐๐	-	-	-			
			๒) จัดซื้ออุปกรณ์ฝึกกล้ามเนื้อ ต้นขาส่วนหน้า จำนวน ๑ เครื่อง จัดซื้อตามราคาท้องถิ่น	-	๗๓,๐๐๐	-	-	-			

ก. ยุทธศาสตร์จังหวัดนครสวรรค์ที่ ๒ พัฒนาศักยภาพทุนมนุษย์และเสริมสร้างสังคมพอเพียง

ข. ยุทธศาสตร์การพัฒนาขององค์กรปกครองส่วนท้องถิ่นในเขตจังหวัดนครสวรรค์ที่ ๓ พัฒนาการศึกษาและส่งเสริมคุณภาพชีวิต

๓. ยุทธศาสตร์ การพัฒนาทางการศึกษา กีฬา ศาสนาและวัฒนธรรม

กลยุทธ์ พัฒนาการจัดการศึกษาของสถานศึกษาในสังกัดองค์การบริหารส่วนจังหวัดนครสวรรค์

๓.๑ แผนงาน การศึกษา

ที่	โครงการ	วัตถุประสงค์	เป้าหมาย (ผลผลิตของโครงการ)	งบประมาณ					ตัวชี้วัด (KPI)	ผลที่คาดว่าจะได้รับ	หน่วยงาน ที่รับผิดชอบ หลัก
				๒๕๖๑ (บาท)	๒๕๖๒ (บาท)	๒๕๖๓ (บาท)	๒๕๖๔ (บาท)	๒๕๖๕ (บาท)			
			๓) จัดซื้ออุปกรณ์ฝึกกล้ามเนื้อ ต้นขาส่วนหลัง จำนวน ๑ เครื่อง จัดซื้อตามราคาท้องถิ่น	-	๗๓,๐๐๐	-	-	-			
			๔) จัดซื้ออุปกรณ์ฝึก กล้ามเนื้อท้อง จำนวน ๑ เครื่อง จัดซื้อตามราคาท้องถิ่น	-	๗๓,๐๐๐	-	-	-			
			๕) จัดซื้อดัมเบลปรับน้ำหนัก ๑๐-๕๐ ปอนด์ จำนวน ๒ ชุด จัดซื้อตามราคาท้องถิ่น	-	๔๗,๖๐๐	-	-	-			
			๖) จัดซื้อลู่วิ่งไฟฟ้า จำนวน ๑ เครื่อง จัดซื้อตามราคาท้องถิ่น	-	๑๕๒,๐๐๐	-	-	-			

ก. ยุทธศาสตร์จังหวัดนครสวรรค์ที่ ๒ พัฒนาศักยภาพทุนมนุษย์และเสริมสร้างสังคมพอเพียง

ข. ยุทธศาสตร์การพัฒนาขององค์กรปกครองส่วนท้องถิ่นในเขตจังหวัดนครสวรรค์ที่ ๓ พัฒนาการศึกษาและส่งเสริมคุณภาพชีวิต

๓. ยุทธศาสตร์ การพัฒนาทางการศึกษา กีฬา ศาสนาและวัฒนธรรม

กลยุทธ์ พัฒนาการจัดการศึกษาของสถานศึกษาในสังกัดองค์การบริหารส่วนจังหวัดนครสวรรค์

๓.๑ แผนงาน การศึกษา

ที่	โครงการ	วัตถุประสงค์	เป้าหมาย (ผลผลิตของโครงการ)	งบประมาณ					ตัวชี้วัด (KPI)	ผลที่คาดว่าจะได้รับ	หน่วยงาน ที่รับผิดชอบ หลัก
				๒๕๖๑ (บาท)	๒๕๖๒ (บาท)	๒๕๖๓ (บาท)	๒๕๖๔ (บาท)	๒๕๖๕ (บาท)			
			๗) จัดซื้อไม้ราบฝักต้มเบล จำนวน ๒ ตัว ๆ ละ ๔,๐๐๐ บาท จัดซื้อตามราคาท้องถิ่น	-	๘,๐๐๐	-	-	-			
			<u>ครุภัณฑ์งานบ้านงานครัว</u>								
			๑) จัดซื้อตู้ทำขนมอบ จำนวน ๑ เครื่อง	-	๗๐,๐๐๐	-	-	-			
			๒) จัดซื้อเครื่องตีผสม พร้อมอุปกรณ์ จำนวน ๓ เครื่อง ๆ ละ ๕๐,๐๐๐ บาท		๕๐,๐๐๐	๕๐,๐๐๐	๕๐,๐๐๐	-			
			๓) จัดซื้อเครื่องทำน้ำเย็น- น้ำร้อน ๒ ก๊อกลง จำนวน ๑ เครื่อง	๑๒,๐๐๐	-	-	-	-			
			๔) จัดซื้อเครื่องทำน้ำเย็น จำนวน ๑๑ เครื่อง ๆ ละ ๔๐,๐๐๐ บาท	๑๒๐,๐๐๐	๑๒๐,๐๐๐	๑๒๐,๐๐๐	๘๐,๐๐๐	-			

ก. ยุทธศาสตร์จังหวัดนครสวรรค์ที่ ๒ พัฒนาศักยภาพทุนมนุษย์และเสริมสร้างสังคมพอเพียง

ข. ยุทธศาสตร์การพัฒนาขององค์กรปกครองส่วนท้องถิ่นในเขตจังหวัดนครสวรรค์ที่ ๓ พัฒนาการศึกษาและส่งเสริมคุณภาพชีวิต

๓. ยุทธศาสตร์ การพัฒนาทางการศึกษา กีฬา ศาสนาและวัฒนธรรม

กลยุทธ์ พัฒนาการจัดการศึกษาของสถานศึกษาในสังกัดองค์การบริหารส่วนจังหวัดนครสวรรค์

๓.๑ แผนงาน การศึกษา

ที่	โครงการ	วัตถุประสงค์	เป้าหมาย (ผลผลิตของโครงการ)	งบประมาณ					ตัวชี้วัด (KPI)	ผลที่คาดว่าจะได้รับ	หน่วยงาน ที่รับผิดชอบ หลัก
				๒๕๖๑ (บาท)	๒๕๖๒ (บาท)	๒๕๖๓ (บาท)	๒๕๖๔ (บาท)	๒๕๖๕ (บาท)			
			<u>ครุภัณฑ์การเกษตร</u>								
			๕) จัดซื้อเครื่องสูบน้ำบาดาล พร้อมอุปกรณ์	๕๒,๐๐๐	-	-	-				
			<u>ครุภัณฑ์สำนักงาน</u>								
			๑) จัดซื้อตู้เหล็กแบบ ๒ บาน จำนวน ๒๐ ตู้ ๆ ละ ๕,๕๐๐ บาท	๒๗,๕๐๐	๒๗,๕๐๐	๒๗,๕๐๐	-	๒๗,๕๐๐			
			๒) จัดซื้อตู้ล็อกเกอร์ แบบ ๑๘ ช่อง จำนวน ๖๔ ตู้ ๆ ละ ๘,๐๐๐ บาท	๒๘,๐๐๐	๑๔๐,๐๐๐	๑๖๐,๐๐๐	๑๖๐,๐๐๐	-			
			๓) จัดซื้อตู้เหล็กเก็บเอกสาร ชนิดบานเลื่อนกระจก จำนวน ๒๙ ตู้ ๆ ละ ๕,๐๐๐ บาท	๓๐,๐๐๐	๓๐,๐๐๐	๓๐,๐๐๐	๓๐,๐๐๐	๒๕,๐๐๐			
			๔) จัดซื้อตู้เหล็กเก็บเอกสาร ชนิดบานเลื่อนแบบทึบ จำนวน ๑ ตู้	๕,๕๐๐	-	-	-	-			

ก. ยุทธศาสตร์จังหวัดนครสวรรค์ที่ ๒ พัฒนาศักยภาพทุนมนุษย์และเสริมสร้างสังคมพอเพียง

ข. ยุทธศาสตร์การพัฒนาขององค์กรปกครองส่วนท้องถิ่นในเขตจังหวัดนครสวรรค์ที่ ๓ พัฒนาการศึกษาและส่งเสริมคุณภาพชีวิต

๓. ยุทธศาสตร์ การพัฒนาทางการศึกษา กีฬา ศาสนาและวัฒนธรรม

กลยุทธ์ พัฒนาการจัดการศึกษาของสถานศึกษาในสังกัดองค์การบริหารส่วนจังหวัดนครสวรรค์

๓.๑ แผนงาน การศึกษา

ที่	โครงการ	วัตถุประสงค์	เป้าหมาย (ผลผลิตของโครงการ)	งบประมาณ					ตัวชี้วัด (KPI)	ผลที่คาดว่าจะได้รับ	หน่วยงาน ที่รับผิดชอบ หลัก
				๒๕๖๑ (บาท)	๒๕๖๒ (บาท)	๒๕๖๓ (บาท)	๒๕๖๔ (บาท)	๒๕๖๕ (บาท)			
			๕) จัดซื้อตู้ระบบมือผลัก รางเลื่อนแบบสองตอน ขนาด ๒๕๘ก/๑๘๒ล/๒๒๑ส cm ประกอบด้วย ๒ ตู้เดี่ยว และ ๒ ตู้คู่ แบบ ๒ ตอน ช่องทางเดิน ๖๔ mm จำนวน ๖ ชุดๆ ละ ๙๐,๓๐๐ บาท	๒๗๐,๙๐๐	๒๗๐,๙๐๐	-	-	-			
			๖) จัดซื้อโต๊ะหมู่ ๙ จำนวน ๑ ชุด	๘,๕๐๐	-	-	-	-			
			๗) จัดซื้อชุดรับแขกทำจาก ไม้จริง จำนวน ๑ ชุด	๓๐,๐๐๐	-	-	-	-			
			๘) จัดซื้อเครื่องปรับอากาศ แบบแยกส่วนชนิดแฉวน ขนาด ๑๓,๐๐๐ บีทียู จำนวน ๒ เครื่อง ๆ ละ ๒๓,๐๐๐ บาท	-	-	-	๔๖,๐๐๐	-			

ก. ยุทธศาสตร์จังหวัดนครสวรรค์ที่ ๒ พัฒนาศักยภาพทุนมนุษย์และเสริมสร้างสังคมพอเพียง

ข. ยุทธศาสตร์การพัฒนาขององค์กรปกครองส่วนท้องถิ่นในเขตจังหวัดนครสวรรค์ที่ ๓ พัฒนาการศึกษาและส่งเสริมคุณภาพชีวิต

๓. ยุทธศาสตร์ การพัฒนาทางการศึกษา กีฬา ศาสนาและวัฒนธรรม

กลยุทธ์ พัฒนาการจัดการศึกษาของสถานศึกษาในสังกัดองค์การบริหารส่วนจังหวัดนครสวรรค์

๓.๑ แผนงาน การศึกษา

ที่	โครงการ	วัตถุประสงค์	เป้าหมาย (ผลผลิตของโครงการ)	งบประมาณ					ตัวชี้วัด (KPI)	ผลที่คาดว่าจะได้รับ	หน่วยงาน ที่รับผิดชอบ หลัก
				๒๕๖๑ (บาท)	๒๕๖๒ (บาท)	๒๕๖๓ (บาท)	๒๕๖๔ (บาท)	๒๕๖๕ (บาท)			
			๑๐) จัดซื้อพัสดุโคจรติดผนัง ขนาด ๑๖ นิ้ว จำนวน ๑๒๒ ตัว ๆ ละ ๑,๕๐๐ บาท	๑๘๓,๐๐๐	-	-	-				
			๑๑) จัดซื้อเครื่องเข้าเล่ม สันหุ้ม จำนวน ๑ เครื่อง	๓,๐๐๐	-	-	-				
			๑๒) จัดซื้อโต๊ะคอมพิวเตอร์ จำนวน ๖๓ ตัว ๆ ละ ๒,๐๐๐ บาท	-	-	๑๒๖,๐๐๐	-				
			๑๓) จัดซื้อเครื่องปรับอากาศ แบบแยกส่วนชนิดแขวน ขนาด ๑๘,๐๐๐ บีทียู จำนวน ๒ เครื่องๆ ละ ๓๒,๐๐๐ บาท	-	-	-	-	๖๔,๐๐๐			

- ก. ยุทธศาสตร์จังหวัดนครสวรรค์ที่ ๒ พัฒนาศักยภาพทุนมนุษย์และเสริมสร้างสังคมพอเพียง
- ข. ยุทธศาสตร์การพัฒนาขององค์กรปกครองส่วนท้องถิ่นในเขตจังหวัดนครสวรรค์ที่ ๓ พัฒนาการศึกษาและส่งเสริมคุณภาพชีวิต
 - ๓. ยุทธศาสตร์ การพัฒนาทางการศึกษา กีฬา ศาสนาและวัฒนธรรม
 - กลยุทธ์ พัฒนาการจัดการศึกษาของสถานศึกษาในสังกัดองค์การบริหารส่วนจังหวัดนครสวรรค์
 - ๓.๑ แผนงาน การศึกษา

ที่	โครงการ	วัตถุประสงค์	เป้าหมาย (ผลผลิตของโครงการ)	งบประมาณ					ตัวชี้วัด (KPI)	ผลที่คาดว่าจะได้รับ	หน่วยงาน ที่รับผิดชอบหลัก
				๒๕๖๑ (บาท)	๒๕๖๒ (บาท)	๒๕๖๓ (บาท)	๒๕๖๔ (บาท)	๒๕๖๕ (บาท)			
			๑๔) จัดซื้อเครื่องปรับอากาศแบบแยกส่วน (แบบแขวนพร้อมติดตั้ง) ขนาด ๓๖,๐๐๐ บีทียู จำนวน ๑๓ เครื่อง ๆ ละ ๔๗,๐๐๐ บาท	-	-	-	-	๖๑๑,๐๐๐			
			๑๕) จัดซื้อโต๊ะสำนักงาน ขนาด ๑๕๐x๗๕x๗๕ ซม. จำนวน ๓ ตัว ๆ ละ ๓,๕๐๐ บาท	-	-	-	-	๑๐,๕๐๐			
			๑๖) จัดซื้อเก้าอี้สำนักงาน มีล้อเลื่อน จำนวน ๓ ตัว ๆ ละ ๑,๕๐๐ บาท	-	-	-	-	๔,๕๐๐			

ก. ยุทธศาสตร์จังหวัดนครสวรรค์ที่ ๒ พัฒนาศักยภาพทุนมนุษย์และเสริมสร้างสังคมพอเพียง

ข. ยุทธศาสตร์การพัฒนาขององค์กรปกครองส่วนท้องถิ่นในเขตจังหวัดนครสวรรค์ที่ ๓ พัฒนาการศึกษาและส่งเสริมคุณภาพชีวิต

๓. ยุทธศาสตร์ การพัฒนาทางการศึกษา กีฬา ศาสนาและวัฒนธรรม

กลยุทธ์ พัฒนาการจัดการศึกษาของสถานศึกษาในสังกัดองค์การบริหารส่วนจังหวัดนครสวรรค์

๓.๑ แผนงาน การศึกษา

ที่	โครงการ	วัตถุประสงค์	เป้าหมาย (ผลผลิตของโครงการ)	งบประมาณ					ตัวชี้วัด (KPI)	ผลที่คาดว่าจะได้รับ	หน่วยงาน ที่รับผิดชอบ หลัก
				๒๕๖๑ (บาท)	๒๕๖๒ (บาท)	๒๕๖๓ (บาท)	๒๕๖๔ (บาท)	๒๕๖๕ (บาท)			
			๑๗) จัดซื้อตู้เหล็กวางเลื่อน แบบมือผลัก ชนิด ๖ ตู้ จำนวน ๗ ชุด ๆ ละ ๖๗,๐๐๐ บาท โครงสร้าง ทำด้วยเหล็ก ประกอบด้วย ตู้เดี่ยว ๒ ตู้ และตู้คู่ ๒ ตู้ ขนาดรวมกันไม่น้อยกว่า ๙๑๔x๒,๕๔๐x๑,๙๘๐ มิลลิเมตร (กว้างxยาวxสูง) จัดซื้อตามราคาท้องถิ่น	-	๑๘๗,๖๕๐	๒๖๘,๐๐๐	-	-			
			๑๘) จัดซื้อโต๊ะทำงาน พร้อมเก้าอี้ จำนวน ๓๐ ชุดๆ ละ ๔,๖๐๐ บาท จัดซื้อตามราคาท้องถิ่น	-	๑๓๘,๐๐๐	-	-	-			

ก. ยุทธศาสตร์จังหวัดนครสวรรค์ที่ ๒ พัฒนาศักยภาพทุนมนุษย์และเสริมสร้างสังคมพอเพียง

ข. ยุทธศาสตร์การพัฒนาขององค์กรปกครองส่วนท้องถิ่นในเขตจังหวัดนครสวรรค์ที่ ๓ พัฒนาการศึกษาและส่งเสริมคุณภาพชีวิต

๓. ยุทธศาสตร์ การพัฒนาทางการศึกษา กีฬา ศาสนาและวัฒนธรรม

กลยุทธ์ พัฒนาการจัดการศึกษาของสถานศึกษาในสังกัดองค์การบริหารส่วนจังหวัดนครสวรรค์

๓.๑ แผนงาน การศึกษา

ที่	โครงการ	วัตถุประสงค์	เป้าหมาย (ผลผลิตของโครงการ)	งบประมาณ					ตัวชี้วัด (KPI)	ผลที่คาดว่าจะได้รับ	หน่วยงาน ที่รับผิดชอบหลัก
				๒๕๖๑ (บาท)	๒๕๖๒ (บาท)	๒๕๖๓ (บาท)	๒๕๖๔ (บาท)	๒๕๖๕ (บาท)			
๓๒	จัดหาครุภัณฑ์สนับสนุนการเรียนการสอน (กลุ่มสาระการเรียนรู้วิทยาศาสตร์)	เพื่อให้โรงเรียนสวนกุหลาบวิทยาลัย (จิระประวัตินครสวรรค์) มีครุภัณฑ์สำหรับจัดการเรียนการสอนอย่างเพียงพอและมีประสิทธิภาพ	ครุภัณฑ์ยานพาหนะและขนส่ง ๑) จัดซื้อรถยนต์โดยสาร ๒๕ ที่นั่ง จำนวน ๑ คัน ๒) จัดซื้อรถบรรทุก (ดีเซล) ขนาด ๔ ตัน ๖ ล้อ จำนวน ๑ คัน จัดซื้อตามราคาท้องถิ่น จัดซื้อครุภัณฑ์ ดังนี้ - เก้าอี้ สำหรับใช้ในห้องปฏิบัติการวิทยาศาสตร์ ชนิดเบาะไม้ จำนวน ๘๐ ตัว ๆ ละ ๑,๔๕๐ บาท	-	๓,๕๐๐,๐๐๐	-	-	-	ความพึงพอใจของผู้ใช้งานอยู่ในระดับดี ไม่น้อยกว่าร้อยละ ๘๐	โรงเรียนสวนกุหลาบวิทยาลัย (จิระประวัตินครสวรรค์) มีครุภัณฑ์สำหรับการจัดการเรียนการสอนอย่างเพียงพอและมีประสิทธิภาพ	กองการศึกษาฯ

ก. ยุทธศาสตร์จังหวัดนครสวรรค์ที่ ๒ พัฒนาศักยภาพทุนมนุษย์และเสริมสร้างสังคมพอเพียง

ข. ยุทธศาสตร์การพัฒนาขององค์กรปกครองส่วนท้องถิ่นในเขตจังหวัดนครสวรรค์ที่ ๓ พัฒนาการศึกษาและส่งเสริมคุณภาพชีวิต

๓. ยุทธศาสตร์ การพัฒนาทางการศึกษา กีฬา ศาสนาและวัฒนธรรม

กลยุทธ์ พัฒนาการจัดการศึกษาของสถานศึกษาในสังกัดองค์การบริหารส่วนจังหวัดนครสวรรค์

๓.๑ แผนงาน การศึกษา

ที่	โครงการ	วัตถุประสงค์	เป้าหมาย (ผลผลิตของโครงการ)	งบประมาณ					ตัวชี้วัด (KPI)	ผลที่คาดว่าจะได้รับ	หน่วยงาน ที่รับผิดชอบ หลัก
				๒๕๖๑ (บาท)	๒๕๖๒ (บาท)	๒๕๖๓ (บาท)	๒๕๖๔ (บาท)	๒๕๖๕ (บาท)			
๓๓	พัฒนาห้องเรียนเพิ่มเติมศึกษา และจัดหาสื่อเรียนรู้ (ชุดหุ่นยนต์พร้อมอุปกรณ์)	๑. เพื่อส่งเสริมให้นักเรียนได้ เรียนรู้ผ่านกิจกรรมเพิ่มเติม ศึกษา โดยฝึกทักษะทาง วิทยาศาสตร์ เทคโนโลยี วิศวกรรมและคณิตศาสตร์ ด้วยการลงมือปฏิบัติจริง ๒. เพื่อให้นักเรียนเกิดทักษะ ในการใช้โปรแกรม คอมพิวเตอร์ และสามารถ พัฒนาสิ่งประดิษฐ์ซึ่งเป็น พื้นฐานทางด้าน วิศวกรรมศาสตร์	จัดหาวัสดุ ครุภัณฑ์ และ สื่อการเรียนรู้ (ชุดหุ่นยนต์ พร้อมอุปกรณ์) สำหรับนำมา ใช้ในการจัดการเรียนการสอน ห้องเรียนเพิ่มเติมศึกษา จำนวน ๑๕ รายการ แยกเป็น ๑) ครุภัณฑ์สำนักงาน จำนวน ๔ รายการ ได้แก่ (๑.๑) เคาน์เตอร์ หน้าห้องเรียนพร้อมเก้าอี้ สำหรับผู้สอน จำนวน ๒ ชุด ๆ ละ ๒๔,๑๕๐ บาท (๑.๒) โต๊ะทำกิจกรรมกลุ่ม พร้อมเก้าอี้ จำนวน ๑๐ ชุด ๆ ละ ๑๓,๙๐๐ บาท เป็นเงิน ๑๓๙,๐๐๐ บาท	-	๑,๐๐๐,๐๐๐	-	-	-	ความพึงพอใจของ ผู้ใช้งาน อยู่ในระดับดี ไม่น้อยกว่า ร้อยละ ๘๐	โรงเรียนสวนกุหลาบ วิทยาลัย (จิระประวัติ) นครสวรรค์ มีครุภัณฑ์ สำหรับการจัดการ เรียนการสอนอย่าง เพียงพอและมี ประสิทธิภาพ	กองการศึกษาฯ (ร.ร.สวนกุหลาบฯ)

ก. ยุทธศาสตร์จังหวัดนครสวรรค์ที่ ๒ พัฒนาศักยภาพทุนมนุษย์และเสริมสร้างสังคมพอเพียง

ข. ยุทธศาสตร์การพัฒนาขององค์กรปกครองส่วนท้องถิ่นในเขตจังหวัดนครสวรรค์ที่ ๓ พัฒนาการศึกษาและส่งเสริมคุณภาพชีวิต

๓. ยุทธศาสตร์ การพัฒนาทางการศึกษา กีฬา ศาสนาและวัฒนธรรม

กลยุทธ์ พัฒนาการจัดการศึกษาของสถานศึกษาในสังกัดองค์การบริหารส่วนจังหวัดนครสวรรค์

๓.๑ แผนงาน การศึกษา

ที่	โครงการ	วัตถุประสงค์	เป้าหมาย (ผลผลิตของโครงการ)	งบประมาณ					ตัวชี้วัด (KPI)	ผลที่คาดว่าจะได้รับ	หน่วยงาน ที่รับผิดชอบ หลัก
				๒๕๖๑ (บาท)	๒๕๖๒ (บาท)	๒๕๖๓ (บาท)	๒๕๖๔ (บาท)	๒๕๖๕ (บาท)			
			(๑.๓) ชั้นเก็บอุปกรณ์แบบ ล้อเลื่อน ๒๑ ช่อ จำนวน ๒ อัน ๆ ละ ๓๘,๐๐๐ บาท เป็นเงิน ๗๖,๐๐๐ บาท (๑.๔) เครื่องปรับอากาศ แบบแยกส่วนชนิดแขวน ขนาด ๒๔,๐๐๐ บีทียู จำนวน ๔ เครื่อง ๆ ละ ๓๒,๕๐๐ บาท เป็นเงิน ๑๒๙,๖๐๐ บาท ๒) วัสดุสำนักงาน จำนวน ๑ รายการ เป็นเงิน ๑๐๘,๙๐๐ บาท ได้แก่ แผ่นปูพื้น EVA ในห้องเรียน ๓) วัสดุการศึกษา จำนวน ๑๐ รายการ เป็นเงิน ๑๙๘,๒๐๐ บาท ได้แก่								

ก. ยุทธศาสตร์จังหวัดนครสวรรค์ที่ ๒ พัฒนาศักยภาพทุนมนุษย์และเสริมสร้างสังคมพอเพียง

ข. ยุทธศาสตร์การพัฒนาขององค์กรปกครองส่วนท้องถิ่นในเขตจังหวัดนครสวรรค์ที่ ๓ พัฒนาการศึกษาและส่งเสริมคุณภาพชีวิต

๓. ยุทธศาสตร์ การพัฒนาทางการศึกษา กีฬา ศาสนาและวัฒนธรรม

กลยุทธ์ พัฒนาการจัดการศึกษาของสถานศึกษาในสังกัดองค์การบริหารส่วนจังหวัดนครสวรรค์

๓.๑ แผนงาน การศึกษา

ที่	โครงการ	วัตถุประสงค์	เป้าหมาย (ผลผลิตของโครงการ)	งบประมาณ					ตัวชี้วัด (KPI)	ผลที่คาดว่าจะได้รับ	หน่วยงาน ที่รับผิดชอบ หลัก
				๒๕๖๑ (บาท)	๒๕๖๒ (บาท)	๒๕๖๓ (บาท)	๒๕๖๔ (บาท)	๒๕๖๕ (บาท)			
			<ul style="list-style-type: none"> - ชุดทุนยนต์เพื่อเรียนรู้ระดับพื้นฐานสะเต็มศึกษา - ชุดอุปกรณ์เพิ่มเติมสำหรับทุนยนต์เพื่อการเรียนรู้ระดับพื้นฐานสะเต็มศึกษา - ชุดสายชาร์จแบตเตอรี่ทุนยนต์ - ชุดระบบควบคุมการเคลื่อนที่ของทุนยนต์ - ชุดออกแบบโครงสร้างวิศวกรรมสำหรับทุนยนต์ - ชุดออกแบบโครงงานวิทยาศาสตร์สำหรับทุนยนต์ - ชุดสนามจำลองสำหรับทุนยนต์พร้อมภารกิจ - ชุดสื่อช่วยสอนสำหรับชุดสนามจำลองสำหรับทุนยนต์ - ชุดพัฒนาทักษะการเรียนรู้สะเต็มศึกษา 								

ก. ยุทธศาสตร์จังหวัดนครสวรรค์ที่ ๒ พัฒนาศักยภาพทุนมนุษย์และเสริมสร้างสังคมพอเพียง

ข. ยุทธศาสตร์การพัฒนาขององค์กรปกครองส่วนท้องถิ่นในเขตจังหวัดนครสวรรค์ที่ ๓ พัฒนาการศึกษาและส่งเสริมคุณภาพชีวิต

๓. ยุทธศาสตร์ การพัฒนาทางการศึกษา กีฬา ศาสนาและวัฒนธรรม

กลยุทธ์ พัฒนาการจัดการศึกษาของสถานศึกษาในสังกัดองค์การบริหารส่วนจังหวัดนครสวรรค์

๓.๑ แผนงาน การศึกษา

ที่	โครงการ	วัตถุประสงค์	เป้าหมาย (ผลผลิตของโครงการ)	งบประมาณ					ตัวชี้วัด (KPI)	ผลที่คาดว่าจะได้รับ	หน่วยงาน ที่รับผิดชอบ หลัก
				๒๕๖๑ (บาท)	๒๕๖๒ (บาท)	๒๕๖๓ (บาท)	๒๕๖๔ (บาท)	๒๕๖๕ (บาท)			
๓๔	ปรับปรุงและซ่อมแซมอาคาร ๒ โรงเรียนสวนกุหลาบวิทยาลัย (จิระประวัตินครสวรรค์) (ทบทวนแผนฯ เพิ่มเติม ค.๒ ล.๖)	เพื่อปรับปรุงและซ่อมแซมอาคาร ๒ ให้มีสภาพที่ดีสามารถใช้งานได้มีประสิทธิภาพ	ปรับปรุงและซ่อมแซมอาคาร ๒ ได้แก่ งานรื้อถอน, งานเสริมกำลังโครงสร้างคาน,งานโครงสร้างพื้นและผิวพื้น, งานหลังคาอาคาร, งานหลังคาคอลัมน์ไบโด,งานห้องใต้ถุนอาคาร, งานประตูและหน้าต่าง, งานทาสี, งานไฟฟ้า รายละเอียดตามแบบที่ อบจ.กำหนด	-	-	๔,๗๐๐,๐๐๐	-	-	ความพึงพอใจของผู้ใช้ในระดับดี ไม่น้อยกว่าร้อยละ ๘๐	อาคาร ๒ ได้รับการปรับปรุงซ่อมแซมและสามารถใช้งานได้มีประสิทธิภาพ	กองการศึกษา (ร.ร.สวนกุหลาบฯ)
๓๕	ก่อสร้างรั้วมาตรฐาน ๙ ก้อน (ไม่ตอกเข็ม) (โรงเรียนสวนกุหลาบวิทยาลัย (จิระประวัตินครสวรรค์))	เพื่อป้องกันทรัพย์สินและนักเรียนของโรงเรียนสวนกุหลาบวิทยาลัย (จิระประวัตินครสวรรค์) ให้ปลอดภัย	ก่อสร้างรั้วอิฐบล็อกสูง ๒.๐๐ เมตร ยาว ๕๔๗ เมตร พร้อมรั้วลาดหนามด้านบน รายละเอียดตามแบบที่ อบจ.กำหนด	-	-	๒,๐๐๐,๐๐๐	-	-	ความพึงพอใจอยู่ในระดับดี ไม่น้อยกว่าร้อยละ ๘๐	โรงเรียนสวนกุหลาบวิทยาลัย (จิระประวัตินครสวรรค์) มีรั้วเพื่อป้องกันทรัพย์สินและนักเรียนให้ปลอดภัย	กองการศึกษา (ร.ร.สวนกุหลาบฯ)

ก. ยุทธศาสตร์จังหวัดนครสวรรค์ที่ ๒ พัฒนาศักยภาพทุนมนุษย์และเสริมสร้างสังคมพอเพียง

ข. ยุทธศาสตร์การพัฒนาขององค์กรปกครองส่วนท้องถิ่นในเขตจังหวัดนครสวรรค์ที่ ๓ พัฒนาการศึกษาและส่งเสริมคุณภาพชีวิต

๓. ยุทธศาสตร์ การพัฒนาทางการศึกษา กีฬา ศาสนาและวัฒนธรรม

กลยุทธ์ พัฒนาการจัดการศึกษาของสถานศึกษาในสังกัดองค์การบริหารส่วนจังหวัดนครสวรรค์

๓.๑ แผนงาน การศึกษา

ที่	โครงการ	วัตถุประสงค์	เป้าหมาย (ผลผลิตของโครงการ)	งบประมาณ					ตัวชี้วัด (KPI)	ผลที่คาดว่าจะได้รับ	หน่วยงาน ที่รับผิดชอบ หลัก
				๒๕๖๑ (บาท)	๒๕๖๒ (บาท)	๒๕๖๓ (บาท)	๒๕๖๔ (บาท)	๒๕๖๕ (บาท)			
๓๖	ปรับปรุงสนามฟุตบอล คู่-ลานกรีฑาวัสดุยางสังเคราะห์ โรงเรียนสวนกุหลาบวิทยาลัย (จирประวัตี) นครสวรรค์	เพื่อให้นักเรียนของโรงเรียน- สวนกุหลาบวิทยาลัย (จирประวัตี) นครสวรรค์ ได้มีสนามฟุตบอล ที่ดีและมีคุณภาพ	ปรับปรุงสนามฟุตบอล คู่-ลานกรีฑา วัสดุยางสังเคราะห์พื้นที่ ๑๘,๐๐๐ ตารางเมตร รายละเอียดตามแบบที่ อบจ. กำหนด	-	-	๒๘,๐๐๐,๐๐๐	-	-	ความพึงพอใจ อยู่ในระดับดี ไม่น้อยกว่าร้อยละ ๘๐	สนามฟุตบอลโรงเรียน- สวนกุหลาบวิทยาลัย (จирประวัตี) นครสวรรค์ ได้รับการปรับปรุง ซ่อมแซมให้มีคุณภาพ	กองการศึกษาฯ (ร.ร.สวนกุหลาบฯ)
๓๗	จัดซื้อสื่ออิเล็กทรอนิกส์ (ร.ร.สวนกุหลาบวิทยาลัย (จирประวัตี) นครสวรรค์)	เพื่อให้สถานศึกษามีปัจจัย สื่ออิเล็กทรอนิกส์ที่จำเป็น ต่อการจัดการเรียนการสอน อย่างเพียงพอ	จัดซื้อวัสดุการศึกษา จำนวน ๒๔ รายการ อาทิเช่น สื่ออิเล็กทรอนิกส์ รวมระดับ ชั้น ม.๑ - ม.๖ (๘ กลุ่มสาระ การเรียนรู้), สื่ออิเล็กทรอนิกส์ รวมช่วงชั้น ม.๑ - ม.๓ (๘ กลุ่ม สาระการเรียนรู้), สื่ออิเล็กทรอนิกส์ รวมช่วงชั้น ม.๔ - ม.๖ (๘ กลุ่มสาระการเรียนรู้) ฯลฯ	-	๒๐๐,๐๐๐	-	-	-	ความพึงพอใจของ ผู้ใช้สื่ออิเล็กทรอนิกส์ อยู่ใน ระดับดีขึ้นไป ไม่น้อยกว่า ร้อยละ ๘๐	นักเรียนมีทักษะการ เรียนรู้และนวัตกรรม จากปัจจัยสื่ออิเล็กทรอนิกส์ ในการจัดการ เรียนการสอน	กองการศึกษาฯ (ร.ร.สวนกุหลาบฯ)

ก. ยุทธศาสตร์จังหวัดนครสวรรค์ที่ ๒ พัฒนาศักยภาพทุนมนุษย์และเสริมสร้างสังคมพอเพียง

ข. ยุทธศาสตร์การพัฒนาขององค์กรปกครองส่วนท้องถิ่นในเขตจังหวัดนครสวรรค์ที่ ๓ พัฒนาการศึกษาและส่งเสริมคุณภาพชีวิต

๓. ยุทธศาสตร์ การพัฒนาทางการศึกษา กีฬา ศาสนาและวัฒนธรรม

กลยุทธ์ พัฒนาการจัดการศึกษาของสถานศึกษาในสังกัดองค์การบริหารส่วนจังหวัดนครสวรรค์

๓.๑ แผนงาน การศึกษา

ที่	โครงการ	วัตถุประสงค์	เป้าหมาย (ผลผลิตของโครงการ)	งบประมาณ					ตัวชี้วัด (KPI)	ผลที่คาดว่าจะได้รับ	หน่วยงาน ที่รับผิดชอบ หลัก
				๒๕๖๑ (บาท)	๒๕๖๒ (บาท)	๒๕๖๓ (บาท)	๒๕๖๔ (บาท)	๒๕๖๕ (บาท)			
๓๘	อบรมเชิงปฏิบัติการและศึกษาดูงานโรงเรียนต้นแบบ	๑. เพื่อสร้างความรู้ความเข้าใจเกี่ยวกับแนวทางการจัดการศึกษาในด้านต่างๆ ๒. เพื่อแลกเปลี่ยนเรียนรู้กับบุคลากรของโรงเรียนต้นแบบเกี่ยวกับงานทั้ง ๖ ด้านของสถานศึกษา	จัดอบรมเชิงวิชาการเกี่ยวกับแนวทางการจัดการศึกษาในด้านต่างๆ และจัดการศึกษาดูงานโรงเรียนต้นแบบ (Best Practice) เกี่ยวกับงานทั้ง ๖ ด้านของสถานศึกษาให้แก่ครูและบุคลากรทางการศึกษา รวมถึงข้าราชการและพนักงานจ้างขององค์การบริหารส่วนจังหวัดนครสวรรค์	-	-	๕๐๐,๐๐๐	๕๐๐,๐๐๐	๕๐๐,๐๐๐	ระดับความพึงพอใจของผู้เข้าร่วมโครงการอยู่ในระดับดี ไม่น้อยกว่า ร้อยละ ๘๐	ผู้เข้าร่วมโครงการมีความรู้ความเข้าใจเกี่ยวกับแนวทางการจัดการศึกษาในด้านต่างๆ และได้ศึกษาดูงานโรงเรียนต้นแบบเพื่อมาพัฒนาการจัดการศึกษาของโรงเรียนสังกัดให้มีคุณภาพมากยิ่งขึ้น	กองการศึกษาฯ
๓๙	ประกวดคำขวัญต่อต้านการทุจริต (ทบทวนแผนฯ เพิ่มเติม ค.๑/๖๑ ผ.๐๖ ถ.๑)	เพื่อสร้างความตระหนักรู้ความตื่นตัว เห็นความสำคัญและหันมาสนใจปัญหาการทุจริตคอร์รัปชันที่เกิดขึ้นและพร้อมที่จะเป็นกำลังสำคัญในการต่อต้านการทุจริตคอร์รัปชันและการโกงทุกรูปแบบ ให้กับนักเรียนในสังกัดองค์การบริหารส่วนจังหวัดนครสวรรค์	จัดประกวดคำขวัญต่อต้านการทุจริตให้กับนักเรียนในสังกัดองค์การบริหารส่วนจังหวัดนครสวรรค์ อย่างน้อยระดับชั้นละ ๕ คำขวัญ	ไม่ใช่ งบประมาณ	ไม่ใช่ งบประมาณ	ไม่ใช่ งบประมาณ	ไม่ใช่ งบประมาณ	ไม่ใช่ งบประมาณ	ระดับความพึงพอใจของผู้เข้าร่วมโครงการอยู่ในระดับดี ไม่น้อยกว่า ร้อยละ ๘๐	นักเรียนในสังกัดองค์การบริหารส่วนจังหวัดนครสวรรค์ ได้ตระหนักรู้ ตื่นตัวเห็นความสำคัญและหันมาสนใจปัญหาการทุจริตคอร์รัปชัน	กองการศึกษาฯ (ร.ร.สวนกุหลาบฯ)

ก. ยุทธศาสตร์จังหวัดนครสวรรค์ที่ ๒ พัฒนาศักยภาพทุนมนุษย์และเสริมสร้างสังคมพอเพียง

ข. ยุทธศาสตร์การพัฒนาขององค์กรปกครองส่วนท้องถิ่นในเขตจังหวัดนครสวรรค์ที่ ๓ พัฒนาการศึกษาและส่งเสริมคุณภาพชีวิต

๓. ยุทธศาสตร์ การพัฒนาทางการศึกษา กีฬา ศาสนาและวัฒนธรรม

กลยุทธ์ พัฒนาการจัดการศึกษาของสถานศึกษาในสังกัดองค์การบริหารส่วนจังหวัดนครสวรรค์

๓.๑ แผนงาน การศึกษา

ที่	โครงการ	วัตถุประสงค์	เป้าหมาย (ผลผลิตของโครงการ)	งบประมาณ					ตัวชี้วัด (KPI)	ผลที่คาดว่าจะได้รับ	หน่วยงาน ที่รับผิดชอบ หลัก
				๒๕๖๑ (บาท)	๒๕๖๒ (บาท)	๒๕๖๓ (บาท)	๒๕๖๔ (บาท)	๒๕๖๕ (บาท)			
๔๐	ค่ายคุณธรรม (โรงเรียนสวนกุหลาบวิทยาลัย (จирประวัติ) นครสวรรค์) (ทบทวนแผนฯ เพิ่มเติม ค.๑/๖๑ ผ.๐๖ ล.๒)	เพื่อสร้างความรู้ความเข้าใจเกี่ยวกับการประพฤติปฏิบัติตามหลักธรรมคำสอนของพระพุทธศาสนาและประพฤติปฏิบัติตนให้อยู่ในศีลธรรมมีคุณธรรมจริยธรรม ให้กับนักเรียนในสังกัดองค์การบริหารส่วนจังหวัดนครสวรรค์	จัดฝึกอบรมเข้าค่ายคุณธรรมให้กับนักเรียนในสังกัดองค์การบริหารส่วนจังหวัดนครสวรรค์ จำนวน ๒๕๐ คน	ไม่ใช่ งบประมาณ	ไม่ใช่ งบประมาณ	ไม่ใช่ งบประมาณ	ไม่ใช่ งบประมาณ	ไม่ใช่ งบประมาณ	ระดับความพึงพอใจของผู้เข้าร่วมโครงการ	นักเรียนผู้เข้ารับการฝึกอบรมมีความรู้ความเข้าใจเกี่ยวกับการประพฤติปฏิบัติตนตามหลักธรรมคำสอนของพระพุทธศาสนาและปฏิบัติตนอยู่ในศีลธรรมมีคุณธรรม จริยธรรม	กองการศึกษา
รวม ๔๐ โครงการ				๒๒,๒๕๑,๙๐๐	๓๖,๕๙๐,๖๕๐	๕๐,๙๐๘,๑๗๐	๑๘,๔๔๖,๒๓๐	๑๓,๗๘๘,๖๐๐			

ก. ยุทธศาสตร์จังหวัดนครสวรรค์ที่ ๒ พัฒนาศักยภาพทุนมนุษย์และเสริมสร้างสังคมพอเพียง

ข. ยุทธศาสตร์การพัฒนาขององค์กรปกครองส่วนท้องถิ่นในเขตจังหวัดนครสวรรค์ที่ ๓ พัฒนาการศึกษาระดับมัธยมศึกษาและส่งเสริมคุณภาพชีวิต

๓. ยุทธศาสตร์ การพัฒนาทางการศึกษา กีฬา ศาสนาและวัฒนธรรม

กลยุทธ์ ส่งเสริมการเรียนรู้การศึกษาให้แก่ เด็ก เยาวชนและประชาชน

๓.๑ แผนงาน การศึกษา

ที่	โครงการ	วัตถุประสงค์	เป้าหมาย (ผลผลิตของโครงการ)	งบประมาณ					ตัวชี้วัด (KPI)	ผลที่คาดว่าจะได้รับ	หน่วยงาน ที่รับผิดชอบหลัก
				๒๕๖๑ (บาท)	๒๕๖๒ (บาท)	๒๕๖๓ (บาท)	๒๕๖๔ (บาท)	๒๕๖๕ (บาท)			
๑	พัฒนาทักษะทางภาษาอังกฤษ เพื่อใช้ในชีวิตประจำวัน (ทบทวนแผนฯ ผ.๐๖ ล.๑)	เพื่อเสริมสร้างทักษะทาง ด้านภาษาอังกฤษในชีวิต ประจำวัน ให้แก่ ประชาชน ทั่วไปและบุคลากรในสังกัด องค์การบริหารส่วนจังหวัด นครสวรรค์ ทั่วไป	จัดฝึกอบรมพัฒนาทักษะ ด้านภาษาอังกฤษเพื่อใช้ ในชีวิตประจำวัน ให้แก่ ประชาชนทั่วไปและบุคลากรใน สังกัดองค์การบริหารส่วนจังหวัด นครสวรรค์ จำนวน ๘๐ คน ทั่วไป	ไม่ใช้ งบประมาณ	ไม่ใช้ งบประมาณ	๑๐๐,๐๐๐	๑๐๐,๐๐๐	๑๐๐,๐๐๐	ร้อยละความพึงพอใจ ของผู้เข้าร่วมโครงการ อยู่ในระดับดี ไม่น้อยกว่าร้อยละ ๘๐	ประชาชนและบุคลากร มีการพัฒนาทักษะทาง ภาษาอังกฤษ และ สามารถนำไปใช้ในชีวิต ประจำวันได้	กองการศึกษาฯ
	รวม ๑ โครงการ			-	-	๑๐๐,๐๐๐	๑๐๐,๐๐๐	๑๐๐,๐๐๐			

ก. ยุทธศาสตร์จังหวัดนครสวรรค์ที่ ๒ พัฒนาศักยภาพทุนมนุษย์และเสริมสร้างสังคมพอเพียง

ข. ยุทธศาสตร์การพัฒนาขององค์กรปกครองส่วนท้องถิ่นในเขตจังหวัดนครสวรรค์ที่ ๓ พัฒนาการศึกษาและส่งเสริมคุณภาพชีวิต

๓. ยุทธศาสตร์ การพัฒนาด้านการศึกษา กีฬา ศาสนาและวัฒนธรรม

กลยุทธ์ ส่งเสริมและสนับสนุนการออกกำลังกายและการแข่งขันกีฬาในทุกประเภท

๓.๒ แผนงาน แผนงานการศาสนา วัฒนธรรมและนันทนาการ

ที่	โครงการ	วัตถุประสงค์	เป้าหมาย (ผลผลิตของโครงการ)	งบประมาณ					ตัวชี้วัด (KPI)	ผลที่คาดว่าจะได้รับ	หน่วยงาน ที่รับผิดชอบ หลัก
				๒๕๖๑ (บาท)	๒๕๖๒ (บาท)	๒๕๖๓ (บาท)	๒๕๖๔ (บาท)	๒๕๖๕ (บาท)			
๑	แข่งขันกีฬาอนุบาลเกมส์ (ทบทวนแผนฯ ผ.๐๑ ล.๑)	เพื่อให้เด็กนักเรียนระดับ ปฐมวัย ของโรงเรียนอนุบาล ในเขตจังหวัดนครสวรรค์ ได้มีการออกกำลังกาย และใช้เวลาว่างให้เกิดประโยชน์	จัดการแข่งขันกีฬาอนุบาล ให้เด็กนักเรียนระดับปฐมวัย ของโรงเรียนอนุบาล ในเขต จังหวัดนครสวรรค์	๑๕๐,๐๐๐	๑๕๐,๐๐๐	๑๕๐,๐๐๐	๑๕๐,๐๐๐	๑๕๐,๐๐๐	๑. ความพึงพอใจของ ผู้เข้าร่วมโครงการอยู่ ในระดับดี ไม่น้อยกว่า ร้อยละ ๘๐	เด็กนักเรียนระดับปฐมวัย ของโรงเรียนอนุบาล ในเขตจังหวัดนครสวรรค์ ได้มีการออกกำลังกาย และมีสุขภาพแข็งแรง	กองการศึกษาฯ
๒	สุขภาพดี มีสุข (ทบทวนแผนฯ ผ.๐๖ ล.๑)	เพื่อให้เด็ก เยาวชน ประชาชน และบุคลากรขององค์การบริหาร ส่วนจังหวัดนครสวรรค์ได้มี ความรู้ และได้ทดสอบ สมรรถภาพทางกาย และ ได้รับการส่งเสริมในการ ออกกำลังกายที่เหมาะสม	จัดกิจกรรมให้ความรู้ และทดสอบสมรรถภาพ ทางกาย จำนวน ๑๐๒๐๐ คน	ไม่ใช่ งบประมาณ	ไม่ใช่ งบประมาณ	ไม่ใช่ งบประมาณ	ไม่ใช่ งบประมาณ	ไม่ใช่ งบประมาณ	ความพึงพอใจของ ผู้เข้าร่วมโครงการอยู่ ในระดับดี ไม่น้อยกว่า ร้อยละ ๘๐	เด็ก เยาวชน ประชาชน และบุคลากรขององค์การ บริหารส่วนจังหวัดนครสวรรค์ มีความรู้ และได้ทดสอบ สมรรถภาพทางกาย และ ได้ออกกำลังกายที่เหมาะสม	กองการศึกษาฯ
๓	เล่นกีฬาวันละนิด ชีวิตเปลี่ยน (ทบทวนแผนฯ ผ.๐๖ ล.๒)	เพื่อให้เด็ก เยาวชน ประชาชน และบุคลากรขององค์การ บริหารส่วนจังหวัดนครสวรรค์ ได้รับการส่งเสริมในการ ออกกำลังกายจากการเล่นกีฬา	จัดกิจกรรมการออกกำลังกาย และเล่นกีฬา จำนวน ๕๐ คน	ไม่ใช่ งบประมาณ	ไม่ใช่ งบประมาณ	ไม่ใช่ งบประมาณ	ไม่ใช่ งบประมาณ	ไม่ใช่ งบประมาณ	ความพึงพอใจของ ผู้เข้าร่วมโครงการอยู่ ในระดับดี ไม่น้อยกว่า ร้อยละ ๘๐	เด็ก เยาวชน ประชาชน และบุคลากรของ องค์การบริหารส่วนจังหวัด นครสวรรค์ ได้ออกกำลังกาย	กองการศึกษาฯ

ก. ยุทธศาสตร์จังหวัดนครสวรรค์ที่ ๒ พัฒนาศักยภาพทุนมนุษย์และเสริมสร้างสังคมพอเพียง

ข. ยุทธศาสตร์การพัฒนาขององค์กรปกครองส่วนท้องถิ่นในเขตจังหวัดนครสวรรค์ที่ ๓ พัฒนาการศึกษาและส่งเสริมคุณภาพชีวิต

๓. ยุทธศาสตร์ การพัฒนาทางการศึกษา กีฬา ศาสนาและวัฒนธรรม

กลยุทธ์ ส่งเสริมและสนับสนุนการออกกำลังกายและการแข่งขันกีฬาในทุกประเภท

๓.๒ แผนงาน แผนงานการศึกษา วัฒนธรรมและนันทนาการ

ที่	โครงการ	วัตถุประสงค์	เป้าหมาย (ผลผลิตของโครงการ)	งบประมาณ					ตัวชี้วัด (KPI)	ผลที่คาดว่าจะได้รับ	หน่วยงาน ที่รับผิดชอบ หลัก
				๒๕๖๑ (บาท)	๒๕๖๒ (บาท)	๒๕๖๓ (บาท)	๒๕๖๔ (บาท)	๒๕๖๕ (บาท)			
๔	จัดการแข่งขันกีฬานักเรียน นักศึกษาแห่งชาติ ครั้งที่ ๔๐ "นครสวรรค์ ศึกษาเกมส์" ประจำปี ๒๕๖๒ และกีฬานักเรียน คนพิการแห่งชาติ ครั้งที่ ๒๐ "ปากน้ำโพศึกษา เกมส์" ประจำปี ๒๕๖๒ (ทบทวนแผนฯ ค.๓/๖๑ ผ.๐๑ ล.๑)	๑. เพื่อส่งเสริมการกีฬา ให้ขยายไปทั่วจังหวัด อำเภอ ตำบล และหมู่บ้าน ๒. เพื่อใช้โอกาสในการ เป็นเจ้าภาพแข่งขันกีฬาฯ ระดับชาติ เป็นสื่อในการ ประชาสัมพันธ์การ ท่องเที่ยว ประเพณี วัฒนธรรมของจังหวัด นครสวรรค์ให้เป็นที่รู้จัก	จัดการแข่งขันกีฬานักเรียน นักศึกษาแห่งชาติ ครั้งที่ ๔๐ "นครสวรรค์ ศึกษาเกมส์" ประจำปี ๒๕๖๒ และกีฬานักเรียน คนพิการแห่งชาติ ครั้งที่ ๒๐ "ปากน้ำโพศึกษา เกมส์" ประจำปี ๒๕๖๒ จำนวน ๓๔ ชนิดกีฬา โดยเป็นค่าใช้จ่าย ในพิธีเปิด-ปิดการแข่งขัน กีฬาฯ	-	๕,๐๐๐,๐๐๐	-	-	-	ความพึงพอใจ ของผู้เข้าร่วม โครงการ อยู่ใน ระดับดีขึ้นไป ไม่น้อยกว่า ร้อยละ ๘๐	๑. สามารถพัฒนา มาตรฐานการกีฬาของ จังหวัดนครสวรรค์ ให้มีคุณภาพสูงและ สามารถยกระดับการกีฬา ในระดับภูมิภาค ให้มีความเข้มแข็ง ๒.สามารถเผยแพร่ ภาพลักษณ์ ด้านการ ท่องเที่ยว ประเพณี วัฒนธรรม สินค้า OTOP ของท้องถิ่น ของฝาก ของที่ระลึกของจังหวัด นครสวรรค์ ให้เป็นที่รู้จัก และได้รับการยอมรับ อย่างกว้างขวางทั่วไป และเป็นการกระตุ้น เศรษฐกิจของจังหวัด นครสวรรค์	กอง การศึกษาฯ

ก. ยุทธศาสตร์จังหวัดนครสวรรค์ที่ ๒ พัฒนาศักยภาพทุนมนุษย์และเสริมสร้างสังคมพอเพียง

ข. ยุทธศาสตร์การพัฒนาขององค์กรปกครองส่วนท้องถิ่นในเขตจังหวัดนครสวรรค์ที่ ๓ พัฒนาการศึกษาและส่งเสริมคุณภาพชีวิต

๓. ยุทธศาสตร์ การพัฒนาด้านการศึกษา กีฬา ศาสนาและวัฒนธรรม

กลยุทธ์ ส่งเสริมและสนับสนุนการออกกำลังกายและการแข่งขันกีฬาในทุกประเภท

๓.๒ แผนงาน แผนงานการศึกษา วัฒนธรรมและนันทนาการ

ที่	โครงการ	วัตถุประสงค์	เป้าหมาย (ผลผลิตของโครงการ)	งบประมาณ					ตัวชี้วัด (KPI)	ผลที่คาดว่าจะได้รับ	หน่วยงาน ที่รับผิดชอบ หลัก
				๒๕๖๑ (บาท)	๒๕๖๒ (บาท)	๒๕๖๓ (บาท)	๒๕๖๔ (บาท)	๒๕๖๕ (บาท)			
๕	แข่งขันเดิน-วิ่งเพื่อสุขภาพ (ทบทวนแผนฯ ผ.๐๑ ล.๑)	๑. เพื่อเสริมสร้าง การมีส่วนร่วมและกระตุ้น ให้ประชาชนได้ตระหนักถึง ความสำคัญในการ ออกกำลังกาย ๒. เพื่อสร้างความสามัคคี ความสัมพันธ์ในกลุ่ม ประชาชน กลุ่มเครือข่าย ที่เกี่ยวข้อง	จัดกิจกรรมการแข่งขัน เดิน-วิ่งเพื่อสุขภาพ ให้กับประชาชนทั่วไป	๕๐๐,๐๐๐	๕๐๐,๐๐๐	-	-	-	ร้อยละ ๗๕ ของ ผู้เข้าร่วมโครงการ มีความพึงพอใจใน การจัดกิจกรรม ไม่น้อยกว่า ระดับ ๓	๑. ประชาชนมี สุขภาพร่างกายที่ดี และตระหนักถึง ความสำคัญของ การออกกำลังกาย ๒. ประชาชนได้ ออกกำลังกายร่วมกัน ก่อให้เกิดความรัก ความสามัคคี ความสัมพันธ์อันดี ในหมู่คณะ	กองกิจการ สภาฯ

ก. ยุทธศาสตร์จังหวัดนครสวรรค์ที่ ๒ พัฒนาศักยภาพทุนมนุษย์และเสริมสร้างสังคมพอเพียง

ข. ยุทธศาสตร์การพัฒนาขององค์กรปกครองส่วนท้องถิ่นในเขตจังหวัดนครสวรรค์ที่ ๓ พัฒนาการศึกษาศึกษาและส่งเสริมคุณภาพชีวิต

๓. ยุทธศาสตร์ การพัฒนาด้านการศึกษา กีฬา ศาสนาและวัฒนธรรม

กลยุทธ์ ส่งเสริมและสนับสนุนการออกกำลังกายและการแข่งขันกีฬาในทุกประเภท

๓.๒ แผนงาน แผนงานการศาสนา วัฒนธรรมและนันทนาการ

ที่	โครงการ	วัตถุประสงค์	เป้าหมาย (ผลผลิตของโครงการ)	งบประมาณ					ตัวชี้วัด (KPI)	ผลที่คาดว่าจะได้รับ	หน่วยงาน ที่รับผิดชอบ หลัก
				๒๕๖๑ (บาท)	๒๕๖๒ (บาท)	๒๕๖๓ (บาท)	๒๕๖๔ (บาท)	๒๕๖๕ (บาท)			
๖	เข้าร่วมการแข่งขันกีฬา สภาองค์การบริหาร ส่วนจังหวัด และ/หรือ กีฬาองค์การบริหาร ส่วนจังหวัด (ทบทวนแผนฯ ผ.๐๑ ล.๓)	เพื่อส่งเสริมให้เกิดความ สามัคคีและเชื่อม ความสัมพันธ์อันดีระหว่าง ผู้บริหาร สมาชิกสภา องค์การบริหารส่วน จังหวัด ข้าราชการ ลูกจ้างประจำ พนักงานจ้าง ขององค์การ บริหารส่วนจังหวัด	เข้าร่วมการแข่งขันกีฬาสภา องค์การบริหารส่วนจังหวัด และ/หรือกีฬาองค์การบริหาร ส่วนจังหวัด	๑,๐๐๐,๐๐๐	๑,๐๐๐,๐๐๐	-	-	-	ร้อยละ ๗๐ ของ ผู้เข้าร่วมโครงการ มีความพึงพอใจ ระดับ ๓	ผู้บริหาร สมาชิกสภา อบจ. ข้าราชการ ลูกจ้างประจำ พนักงานจ้าง ที่เข้าร่วมการแข่งขัน กีฬาองค์การบริหาร ส่วนจังหวัด เกิดความ สามัคคีและเชื่อม ความสัมพันธ์	กองกิจการ สภาฯ
	รวม ๖ โครงการ			๑,๖๕๐,๐๐๐	๖,๖๕๐,๐๐๐	๑๕๐,๐๐๐	๑๕๐,๐๐๐	๑๕๐,๐๐๐			

ก. ยุทธศาสตร์จังหวัดนครสวรรค์ที่ ๒ พัฒนาศักยภาพทุนมนุษย์และเสริมสร้างสังคมพอเพียง

ข. ยุทธศาสตร์การพัฒนาขององค์กรปกครองส่วนท้องถิ่นในเขตจังหวัดนครสวรรค์ที่ ๔ อนุรักษ์และสืบสาน ศาสนา ศิลปวัฒนธรรม ประเพณี ภูมิปัญญาท้องถิ่น และปราชญ์ชาวบ้าน

๓. ยุทธศาสตร์ การพัฒนาทางการศึกษา กีฬา ศาสนาและวัฒนธรรม

กลยุทธ์ ส่งเสริมและสนับสนุนการอนุรักษ์ ฟื้นฟู ศาสนา ศิลปวัฒนธรรมและประเพณี

๓.๒ แผนงาน แผนงานการศึกษา วัฒนธรรมและนันทนาการ

ที่	โครงการ	วัตถุประสงค์	เป้าหมาย (ผลผลิตของโครงการ)	งบประมาณ					ตัวชี้วัด (KPI)	ผลที่คาดว่าจะได้รับ	หน่วยงาน ที่รับผิดชอบ หลัก
				๒๕๖๑ (บาท)	๒๕๖๒ (บาท)	๒๕๖๓ (บาท)	๒๕๖๔ (บาท)	๒๕๖๕ (บาท)			
๑	อนุรักษ์วัฒนธรรมไทย "คู่มือประเพณี" (ทบทวนแผนฯ เพิ่มเติม ค.๑/๖๑ ผ.๐๑ ล.๑)	เพื่อส่งเสริมให้เด็ก เยาวชน ประชาชน ได้เรียนรู้ และ อนุรักษ์ประเพณีอันดีงาม ของจังหวัดนครสวรรค์	จัดทำคู่มือประเพณี แจกจ่ายประชาสัมพันธ์ให้กับ เขตชุมชน/โรงเรียน/ หน่วยงาน/วัดในเขตพื้นที่ จังหวัดนครสวรรค์ จำนวน ๑,๐๐๐ เล่ม	ไม่ใช้ งบประมาณ	๕๐,๐๐๐	-	-	-	ความพึงพอใจของ ผู้เข้าร่วมโครงการ อยู่ในระดับดี ไม่น้อยกว่า ร้อยละ ๘๐	เด็ก เยาวชน ประชาชน มีความรู้และได้อนุรักษ์ ประเพณีอันดีงามของ จังหวัดนครสวรรค์	กองการศึกษาฯ
๒	จัดงานประเพณีแข่งขันเรือยาว (ทบทวนแผนฯ ผ.๐๑ ล.๑)	เพื่อเป็นการอนุรักษ์และ ส่งเสริมการแข่งขันเรือยาว ประเพณีให้คงอยู่สืบไป	จัดการแข่งขันเรือยาวประเพณี ประเภทต่าง ๆ เช่น ประเภท เรือยาวใหญ่ เรือยาวกลาง เรือยาวเล็ก เป็นต้น	๕๐๐,๐๐๐	๕๐๐,๐๐๐	๕๐๐,๐๐๐	๕๐๐,๐๐๐	๕๐๐,๐๐๐	ความพึงพอใจของ ผู้เข้าร่วมโครงการอยู่ ในระดับดี ไม่น้อยกว่า ร้อยละ ๘๐	การแข่งขันเรือยาว ประเพณี ได้รับการอนุรักษ์ และส่งเสริมให้คงอยู่สืบไป	กองการศึกษาฯ
๓	อุดหนุนมูลนิธิส่งเสริมงาน ประเพณีแม่เจ้าพ่อ-เจ้าแม่ ปากน้ำโพ โครงการอนุรักษ์ และส่งเสริมงานประเพณี แม่เจ้าพ่อ-เจ้าแม่ปากน้ำโพ (ทบทวนแผนฯ ผ.๐๒ ล.๑)	เพื่อให้ประชาชนมีส่วนร่วม ในการอนุรักษ์ และสืบสาน วัฒนธรรมประเพณีอันดีงาม ของจังหวัดนครสวรรค์ ให้คงอยู่สืบไป	จัดงานประเพณีแม่เจ้าพ่อ- เจ้าแม่ปากน้ำโพ จำนวน ๑๒ วัน ๑๒ คืน	๓,๕๐๐,๐๐๐	๓,๕๐๐,๐๐๐	๒,๐๐๐,๐๐๐	๒,๐๐๐,๐๐๐	๒,๐๐๐,๐๐๐	ความพึงพอใจ อยู่ในระดับดี ไม่น้อยกว่า ร้อยละ ๘๐	ประชาชนมีส่วนร่วมในการ อนุรักษ์ และสืบสาน วัฒนธรรมประเพณี อันดีงามของจังหวัด นครสวรรค์ ให้คงอยู่สืบไป	กองการศึกษาฯ

ก. ยุทธศาสตร์จังหวัดนครสวรรค์ที่ ๒ พัฒนาศักยภาพทุนมนุษย์และเสริมสร้างสังคมพอเพียง

ข. ยุทธศาสตร์การพัฒนาขององค์กรปกครองส่วนท้องถิ่นในเขตจังหวัดนครสวรรค์ที่ ๔ อนุรักษ์และสืบสาน ศาสนา ศิลปวัฒนธรรม ประเพณี ภูมิปัญญาท้องถิ่น และปราชญ์ชาวบ้าน

๓. ยุทธศาสตร์ การพัฒนาทางการศึกษา กีฬา ศาสนาและวัฒนธรรม

กลยุทธ์ ส่งเสริมและสนับสนุนการอนุรักษ์ ฟื้นฟู ศาสนา ศิลปวัฒนธรรมและประเพณี

๓.๒ แผนงาน แผนงานการศึกษา วัฒนธรรมและนันทนาการ

ที่	โครงการ	วัตถุประสงค์	เป้าหมาย (ผลผลิตของโครงการ)	งบประมาณ					ตัวชี้วัด (KPI)	ผลที่คาดว่าจะได้รับ	หน่วยงาน ที่รับผิดชอบ หลัก
				๒๕๖๑ (บาท)	๒๕๖๒ (บาท)	๒๕๖๓ (บาท)	๒๕๖๔ (บาท)	๒๕๖๕ (บาท)			
๓	ส่งเสริมพระพุทธศาสนา "สัปดาห์บุญพัฒนา" (ทบทวนแผนฯ ผ.๐๖ ล.๑)	เพื่อส่งเสริมให้เด็ก เยาวชน ประชาชนและบุคลากรของ องค์การบริหารส่วนจังหวัด นครสวรรค์ มีส่วนร่วมในการ ทำนุบำรุง สืบทอดมรดกสำคัญ และสร้างจิตสาธารณะ เพื่อประโยชน์ส่วนรวม	จัดกิจกรรมในวันธรรมสวนะ (วันพระ) ในจังหวัดนครสวรรค์ เช่น ทำบุญตักบาตร ถวายภัตตาหารแด่พระสงฆ์ ฟังธรรมเทศนาและกิจกรรม บำเพ็ญประโยชน์ โดยมีกลุ่ม เป้าหมายได้แก่ เด็ก เยาวชน ประชาชน จำนวน ๕๐ คน	ไม่ใช่ งบประมาณ	ไม่ใช่ งบประมาณ	ไม่ใช่ งบประมาณ	ไม่ใช่ งบประมาณ	ไม่ใช่ งบประมาณ	ความพึงพอใจของ ผู้เข้าร่วมโครงการ อยู่ในระดับดี ไม่น้อยกว่าร้อยละ ๘๐	เด็ก เยาวชน ประชาชน และบุคลากรขององค์การ บริหารส่วนจังหวัด นครสวรรค์ เข้าร่วม ในการทำนุบำรุง สืบทอด มรดกสำคัญและสร้าง จิตสาธารณะ เพื่อประโยชน์ส่วนรวม	กองการศึกษาฯ
๔	ต้นกล้าวัฒนธรรม (ทบทวนแผนฯ ผ.๐๖ ล.๓)	เพื่อส่งเสริมให้เด็กนักเรียน มีความรู้ความเข้าใจ ในวัฒนธรรมอันดีงาม สามารถปฏิบัติได้อย่างถูกต้อง	จัดฝึกกิจกรรมให้ความรู้ ด้านกล้าวัฒนธรรม ให้กับ นักเรียนในสังกัดองค์การ บริหารส่วนจังหวัดนครสวรรค์ จำนวน ๕๐ คน	ไม่ใช่ งบประมาณ	ไม่ใช่ งบประมาณ	ไม่ใช่ งบประมาณ	ไม่ใช่ งบประมาณ	ไม่ใช่ งบประมาณ	ความพึงพอใจของ ผู้เข้าร่วมโครงการอยู่ ในระดับดี ไม่น้อยกว่า ร้อยละ ๘๐	เด็กนักเรียน และเยาวชน มีความรู้ความเข้าใจ ในวัฒนธรรมอันดีงาม สามารถปฏิบัติได้ อย่างถูกต้อง	กองการศึกษาฯ

ก. ยุทธศาสตร์จังหวัดนครสวรรค์ที่ ๒ พัฒนาศักยภาพทุนมนุษย์และเสริมสร้างสังคมพอเพียง

ข. ยุทธศาสตร์การพัฒนาขององค์กรปกครองส่วนท้องถิ่นในเขตจังหวัดนครสวรรค์ที่ ๔ อนุรักษ์และสืบสาน ศาสนา ศิลปวัฒนธรรม ประเพณี ภูมิปัญญาท้องถิ่น และปราชญ์ชาวบ้าน

๓. ยุทธศาสตร์ การพัฒนาทางการศึกษา กีฬา ศาสนาและวัฒนธรรม

กลยุทธ์ ส่งเสริมและสนับสนุนการอนุรักษ์ ฟื้นฟู ศาสนา ศิลปวัฒนธรรมและประเพณี

๓.๒ แผนงาน แผนงานการศึกษา วัฒนธรรมและนันทนาการ

ที่	โครงการ	วัตถุประสงค์	เป้าหมาย (ผลผลิตของโครงการ)	งบประมาณ					ตัวชี้วัด (KPI)	ผลที่คาดว่าจะได้รับ	หน่วยงาน ที่รับผิดชอบ หลัก
				๒๕๖๑ (บาท)	๒๕๖๒ (บาท)	๒๕๖๓ (บาท)	๒๕๖๔ (บาท)	๒๕๖๕ (บาท)			
๕	มารยาทไทยและศาสนพิธี (ทบทวนแผนฯ เปลี่ยนแปลง ค.๒/๖๑ ล.๒)	เพื่อส่งเสริมให้เด็กนักเรียน ของสถานศึกษาในสังกัด ได้มีความรู้ความเข้าใจ ในการปฏิบัติตนในพิธีทาง ศาสนา ได้อย่างถูกต้องและ ปฏิบัติตนเป็นแบบอย่างที่ดี ในการรักษาพระพุทธศาสนา สืบต่อไป	จัดกิจกรรมฝึกอบรมให้ความรู้ เกี่ยวกับมารยาทไทยที่ดีและ การปฏิบัติศาสนพิธีที่ถูกต้อง ให้กับนักเรียนของสถานศึกษา ในสังกัดองค์การบริหารส่วน จังหวัดนครสวรรค์ และ นักเรียนในจังหวัดนครสวรรค์ จำนวน ๑๐๐ คน	ไม่ใช้ งบประมาณ	๑๐๐,๐๐๐	๑๐๐,๐๐๐	๑๐๐,๐๐๐	๑๐๐,๐๐๐	ความพึงพอใจของผู้เข้าร่วมโครงการอยู่ในระดับดี ไม่น้อยกว่าร้อยละ ๘๐	เด็กนักเรียนใน สถานศึกษาในสังกัด องค์การบริหารส่วน จังหวัดนครสวรรค์ และ ในจังหวัดนครสวรรค์ ได้ มีความรู้ความเข้าใจใน การปฏิบัติตนในพิธีทาง ศาสนาได้อย่างถูกต้อง และปฏิบัติตนเป็น แบบอย่างที่ดีในการ รักษาพระพุทธศาสนา สืบต่อไป	กองการศึกษาฯ

ก. ยุทธศาสตร์จังหวัดนครสวรรค์ที่ ๒ พัฒนาศักยภาพทุนมนุษย์และเสริมสร้างสังคมพอเพียง

ข. ยุทธศาสตร์การพัฒนาขององค์กรปกครองส่วนท้องถิ่นในเขตจังหวัดนครสวรรค์ที่ ๔ อนุรักษ์และสืบสาน ศาสนา ศิลปวัฒนธรรม ประเพณี ภูมิปัญญาท้องถิ่น และปราชญ์ชาวบ้าน

๓. ยุทธศาสตร์ การพัฒนาทางการศึกษา กีฬา ศาสนาและวัฒนธรรม

กลยุทธ์ ส่งเสริมและสนับสนุนการอนุรักษ์ ฟื้นฟู ศาสนา ศิลปวัฒนธรรมและประเพณี

๓.๒ แผนงาน แผนงานการศึกษา วัฒนธรรมและนันทนาการ

ที่	โครงการ	วัตถุประสงค์	เป้าหมาย (ผลผลิตของโครงการ)	งบประมาณ					ตัวชี้วัด (KPI)	ผลที่คาดว่าจะได้รับ	หน่วยงาน ที่รับผิดชอบ หลัก
				๒๕๖๑ (บาท)	๒๕๖๒ (บาท)	๒๕๖๓ (บาท)	๒๕๖๔ (บาท)	๒๕๖๕ (บาท)			
๖	ส่งเสริมอนุรักษ์วัฒนธรรม ประเพณีและภูมิปัญญาท้องถิ่น "ตามรอยคู่มือประเพณี"	เพื่อส่งเสริมให้นักเรียนและบุคลากรในสังกัดองค์การบริหารส่วนจังหวัดนครสวรรค์มีความรู้ความเข้าใจและได้ศึกษาแหล่งเรียนรู้ด้านศิลปวัฒนธรรมประเพณี และภูมิปัญญาท้องถิ่นในจังหวัดนครสวรรค์	นักเรียนและบุคลากรในสังกัดองค์การบริหารส่วนจังหวัดนครสวรรค์ จำนวน ๑๐๐ คน	-	-	๑๐๐,๐๐๐	๑๐๐,๐๐๐	๑๐๐,๐๐๐	๑. ความพึงพอใจของผู้เข้าร่วมโครงการอยู่ในระดับดี ไม่น้อยกว่าร้อยละ ๘๐ ๒. แบบทดสอบความรู้	นักเรียนและบุคลากรในสังกัดองค์การบริหารส่วนจังหวัดนครสวรรค์ได้รับความรู้ความเข้าใจ และได้ศึกษาแหล่งเรียนรู้ด้านศิลปวัฒนธรรมประเพณี และภูมิปัญญาท้องถิ่นในจังหวัดนครสวรรค์	กองการศึกษาฯ
	รวม ๖ โครงการ			๔,๐๐๐,๐๐๐	๔,๑๕๐,๐๐๐	๒,๗๐๐,๐๐๐	๒,๗๐๐,๐๐๐	๒,๗๐๐,๐๐๐			

ยุทธศาสตร์ที่ ๔

การพัฒนาด้านการส่งเสริมคุณภาพชีวิต

รายละเอียดโครงการพัฒนา
แผนพัฒนาท้องถิ่น (พ.ศ.๒๕๖๑-๒๕๖๕)
องค์การบริหารส่วนจังหวัดนครสวรรค์

- ก. ยุทธศาสตร์จังหวัดนครสวรรค์ที่ ๒ พัฒนาศักยภาพทุนมนุษย์และเสริมสร้างสังคมพอเพียง
- ข. ยุทธศาสตร์การพัฒนาขององค์กรปกครองส่วนท้องถิ่นในเขตจังหวัดนครสวรรค์ที่ ๓ พัฒนาการศึกษาและส่งเสริมคุณภาพชีวิต
๔. ยุทธศาสตร์ การพัฒนาด้านการส่งเสริมคุณภาพชีวิต
กลยุทธ์ ส่งเคราะห์ผู้สูงอายุ คนพิการและผู้ด้อยโอกาสในจังหวัดนครสวรรค์
- ๔.๑ แผนงาน สังคมสงเคราะห์

ที่	โครงการ	วัตถุประสงค์	เป้าหมาย (ผลผลิตของโครงการ)	งบประมาณ					ตัวชี้วัด (KPI)	ผลที่คาดว่าจะได้รับ	หน่วยงาน ที่รับผิดชอบ หลัก
				๒๕๖๑ (บาท)	๒๕๖๒ (บาท)	๒๕๖๓ (บาท)	๒๕๖๔ (บาท)	๒๕๖๕ (บาท)			
๑	ก่อสร้างถังเก็บน้ำ ค.ส.ล. ขนาด ๑๐๐ ลบ.ม (ทบทวนแผนฯ ผ.๐๑-๖๘ ล.๑)	เพื่อให้มีถังเก็บน้ำสำรองไว้ใช้ ช่วงภัยแล้งและ/หรือหลังจาก ผ่านระบบกรองแล้ว	ก่อสร้างถังเก็บน้ำ ค.ส.ล. ขนาด ๑๐๐ ลูกบาศก์เมตร จำนวน ๔ ถัง ตามแบบ มาตรฐานของกรมโยธาธิการ และแบบของ อบจ. กำหนด (ขนาด ๑๐.๐x๑๐.๐x๑.๐ เมตร)	๕๐๐,๐๐๐	-	-	๕๐๐,๐๐๐	-	- จำนวนถังเก็บน้ำ สำรองที่ได้มาตรฐาน - ปริมาณน้ำที่สำรองไว้ ใช้ในการอุปโภคบริโภค	มีน้ำสำรองไว้สำหรับ อุปโภค-บริโภคใน สถานสงเคราะห์ได้ อย่างเพียงพอ	กองส่งเสริมฯ (สถานสงเคราะห์ฯ) /กองช่าง
๒	ก่อสร้างหลังคาอเนกประสงค์ ภายในสถานสงเคราะห์ ฯ (หน้าอาคารโรงอาหาร) (ทบทวนแผนฯ ผ.๐๑-๖๘ ล.๒)	เพื่อให้มีสถานที่จัดกิจกรรม สำหรับผู้สูงอายุและอำนวยความสะดวก ผู้มาติดต่อบริจาคสิ่งของ ให้สถานสงเคราะห์คนชรา บ้านเขาบ่อแก้ว	ก่อสร้างหลังคาอเนกประสงค์ ขนาดกว้าง ๖.๕ เมตร ยาว ๓๐ เมตร สูง ๕ เมตร หรือตามแบบที่ อบจ.กำหนด	๘๘๐,๐๐๐	-	-	-	-	- จำนวนพื้นที่ของ หลังคาอเนกประสงค์ - ร้อยละของผู้สูงอายุ ที่มีความพึงพอใจ	ผู้สูงอายุหรือผู้ที่มา ติดต่อบริจาคสิ่งของ ให้กับสถานสงเคราะห์ ได้รับความสะดวกใน การจัดกิจกรรมต่างๆ	กองช่าง

ก. ยุทธศาสตร์จังหวัดนครสวรรค์ที่ ๒ พัฒนาศักยภาพทุนมนุษย์และเสริมสร้างสังคมพอเพียง

ข. ยุทธศาสตร์การพัฒนาขององค์กรปกครองส่วนท้องถิ่นในเขตจังหวัดนครสวรรค์ที่ ๓ พัฒนาการศึกษาระดับสูงและส่งเสริมคุณภาพชีวิต

๔. ยุทธศาสตร์ การพัฒนาด้านการส่งเสริมคุณภาพชีวิต

กลยุทธ์ สงเคราะห์ผู้สูงอายุ คนพิการและผู้ด้อยโอกาสในจังหวัดนครสวรรค์

๔.๑ แผนงาน สังคมสงเคราะห์

ที่	โครงการ	วัตถุประสงค์	เป้าหมาย (ผลผลิตของโครงการ)	งบประมาณ					ตัวชี้วัด (KPI)	ผลที่คาดว่าจะได้รับ	หน่วยงาน ที่รับผิดชอบหลัก
				๒๕๖๑ (บาท)	๒๕๖๒ (บาท)	๒๕๖๓ (บาท)	๒๕๖๔ (บาท)	๒๕๖๕ (บาท)			
๓	ปรับปรุงห้องน้ำห้องสุขาภายในสถานสงเคราะห์คนชราบ้านเขาบ่อแก้ว (ทบทวนแผนฯ ผ.๐๑-๖๙ ล.๓)	เพื่อให้ผู้สูงอายุมีห้องน้ำและห้องสุขาในเรือนพักอาศัยที่ได้มาตรฐานเพียงพอและเหมาะสมกับสภาพร่างกาย	ปรับปรุงห้องอาบน้ำ และห้องสุขาภายในสถานสงเคราะห์คนชราบ้านเขาบ่อแก้ว จำนวน ๓ แห่ง ได้แก่ เรือนชงโค เรือนชื่องนาง และบริเวณข้างโรงอาหาร รายละเอียดอ้างอิงตามแบบมาตรฐานสำหรับผู้สูงอายุ และผู้พิการ และตามแบบที่ อบจ.กำหนด	๖๐๐,๐๐๐	-	-	-	-	- จำนวนห้องน้ำห้องสุขาที่ได้มาตรฐาน - ร้อยละของผู้สูงอายุที่มีความพึงพอใจ	ผู้สูงอายุและผู้พิการได้รับความสะดวกสบายในการใช้ห้องน้ำ	กองช่าง
๔	ปรับปรุงทางลาดสำหรับผู้สูงอายุและผู้พิการตามอาคารในสถานสงเคราะห์คนชราบ้านเขาบ่อแก้ว (ทบทวนแผนฯ ผ.๐๑-๖๙ ล.๔)	เพื่อให้ผู้สูงอายุและผู้พิการได้รับความสะดวกในการใช้ทางลาดที่ได้มาตรฐานและเหมาะสม	ปรับปรุงทางลาดสำหรับผู้สูงอายุ/ผู้พิการ บริเวณอาคารเรือนพยาบาล เรือนชงโค เรือนชื่องนาง อาคารกายภาพบำบัด ให้ได้ ตามแบบมาตรฐานกำหนด	๑๕๐,๐๐๐	๑๕๐,๐๐๐	๑๐๐,๐๐๐	๑๐๐,๐๐๐	๑๐๐,๐๐๐	- จำนวนทางลาดสำหรับผู้พิการที่ได้มาตรฐาน - ร้อยละของผู้สูงอายุที่มีความพึงพอใจ	ผู้สูงอายุและผู้พิการที่ใช้รถวีลแชร์ได้รับความสะดวก	กองช่าง

ก. ยุทธศาสตร์จังหวัดนครสวรรค์ที่ ๒ พัฒนาศักยภาพทุนมนุษย์และเสริมสร้างสังคมพอเพียง

ข. ยุทธศาสตร์การพัฒนาขององค์กรปกครองส่วนท้องถิ่นในเขตจังหวัดนครสวรรค์ที่ ๓ พัฒนาการศึกษาและส่งเสริมคุณภาพชีวิต

๔. ยุทธศาสตร์ การพัฒนาด้านการส่งเสริมคุณภาพชีวิต

กลยุทธ์ สงเคราะห์ผู้สูงอายุ คนพิการและผู้ด้อยโอกาสในจังหวัดนครสวรรค์

๔.๑ แผนงาน สังคมสงเคราะห์

ที่	โครงการ	วัตถุประสงค์	เป้าหมาย (ผลผลิตของโครงการ)	งบประมาณ					ตัวชี้วัด (KPI)	ผลที่คาดว่าจะได้รับ	หน่วยงาน ที่รับผิดชอบ หลัก
				๒๕๖๑ (บาท)	๒๕๖๒ (บาท)	๒๕๖๓ (บาท)	๒๕๖๔ (บาท)	๒๕๖๕ (บาท)			
๕	ติดตั้งระบบสัญญาณ แจ้งเหตุฉุกเฉิน (ทบทวนแผนฯ ผ.๐๑-๗๐ ล.๕)	เพื่อจัดระบบการรักษาความปลอดภัย และสามารถให้ความช่วยเหลือผู้สูงอายุ ในเหตุฉุกเฉินได้ทันที	ติดตั้งระบบสัญญาณแจ้งเหตุฉุกเฉินตามอาคารเรือนนอน และห้องน้ำผู้สูงอายุ ให้ได้ตามมาตรฐานของงานบริการผู้สูงอายุผู้พิการ จำนวน ๒๐ จุด	๑๐๐,๐๐๐	-	-	-	-	- จำนวนสัญญาณ แจ้งเตือนเหตุฉุกเฉิน - ร้อยละของผู้สูงอายุ มีความพึงพอใจ	เจ้าหน้าที่สามารถรับรู้เหตุฉุกเฉินและเข้าช่วยเหลือผู้สูงอายุได้ทันเหตุ	กองส่งเสริมฯ (สถานสงเคราะห์ฯ)
๖	สพaarมณดี (ทบทวนแผนฯ ผ.๐๑-๗๐ ล.๖)	เพื่อสนับสนุนการพัฒนาการทางด้านอารมณและจิตใจ ของผู้สูงอายุให้ดีขึ้น	ดำเนินการจัดกิจกรรมเพื่อกระตุ้นพัฒนาการทางด้านอารมณและจิตใจของผู้สูงอายุ ในสถานสงเคราะห์คนชราบ้านเขาบ่อแก้ว	๕๐,๐๐๐	๕๐,๐๐๐	๕๐,๐๐๐	๕๐,๐๐๐	๕๐,๐๐๐	ร้อยละความพึงพอใจ ของผู้สูงอายุต่อการจัด บริการ/กิจกรรมของ สถานสงเคราะห์ฯ	ผู้สูงอายุในสถานสงเคราะห์คนชราบ้านเขาบ่อแก้ว ได้เข้าถึงบริการด้านการส่งเสริมสุขภาพจิตและส่งเสริมพัฒนาการทางด้านอารมณเกิดความสุขและความผ่อนคลายสามารถปรับตัวให้อยู่ร่วมกันในสถานสงเคราะห์ฯได้อย่างมีความสุข	กองส่งเสริมฯ (สถานสงเคราะห์ฯ)

ก. ยุทธศาสตร์จังหวัดนครสวรรค์ที่ ๒ พัฒนาศักยภาพทุนมนุษย์และเสริมสร้างสังคมพอเพียง

ข. ยุทธศาสตร์การพัฒนาขององค์กรปกครองส่วนท้องถิ่นในเขตจังหวัดนครสวรรค์ที่ ๓ พัฒนาการศึกษาระดับและส่งเสริมคุณภาพชีวิต

๔. ยุทธศาสตร์ การพัฒนาด้านการส่งเสริมคุณภาพชีวิต

กลยุทธ์ สงเคราะห์ผู้สูงอายุ คนพิการและผู้ด้อยโอกาสในจังหวัดนครสวรรค์

๔.๑ แผนงาน สังคมสงเคราะห์

ที่	โครงการ	วัตถุประสงค์	เป้าหมาย (ผลผลิตของโครงการ)	งบประมาณ					ตัวชี้วัด (KPI)	ผลที่คาดว่าจะได้รับ	หน่วยงาน ที่รับผิดชอบ หลัก
				๒๕๖๑ (บาท)	๒๕๖๒ (บาท)	๒๕๖๓ (บาท)	๒๕๖๔ (บาท)	๒๕๖๕ (บาท)			
๗	ธรรมะเดลิเวอรี่ (ทบทวนแผนฯ ผ.๐๑-๗๑ ล.๗)	เพื่อให้ผู้สูงอายุได้มีโอกาส ฟังธรรมเทศนาอย่างต่อเนื่อง	ดำเนินการจัดกิจกรรมโดย ส่งเสริมให้ผู้สูงอายุได้มีโอกาส เข้าถึงธรรมะได้มากขึ้น สนับสนุนให้ใช้หลักธรรม เป็นแนวทางในการดำเนิน ชีวิตในช่วงบั้นปลายอย่าง เป็นปกติสุข	๒๕,๐๐๐	๒๕,๐๐๐	๒๕,๐๐๐	๙,๐๐๐	๙,๐๐๐	- ร้อยละความพึงพอใจ ของผู้สูงอายุต่อการจัด บริการ/กิจกรรมของ สถานสงเคราะห์ฯ	ผู้สูงอายุสามารถ ดำเนินชีวิตในช่วง บั้นปลายได้อย่าง เป็นปกติสุข โดยมี หลักธรรมเป็นแนวทาง ในการดำเนินชีวิต ประจำวัน	กองส่งเสริมฯ (สถานสงเคราะห์ฯ)
๘	สร้างอาชีพสร้างรายได้ ผู้สูงวัยไม่ไร้คุณค่า (ทบทวนแผนฯ ผ.๐๑-๗๑ ล.๘)	เพื่อให้ผู้สูงอายุในสถาน สงเคราะห์คนชราบ้านเขา บ่อแก้ว ได้ใช้เวลาว่างให้เกิด ประโยชน์และมีรายได้เสริม	ดำเนินการจัดกิจกรรมเพื่อ ส่งเสริมและสนับสนุนให้ ผู้สูงอายุได้ใช้เวลาว่างให้เกิด ประโยชน์มีกิจกรรมเสริม ทักษะเกี่ยวกับงานอาชีพ บำบัดและสามารถนำความรู้ ที่ได้มาสร้างงานสร้างรายได้ ผู้สูงอายุรู้สึกมีคุณค่าและ สามารถถ่ายทอดภูมิปัญญา สู่ชุมชนได้	๕๐,๐๐๐	๕๐,๐๐๐	๕๐,๐๐๐	๕๐,๐๐๐	๕๐,๐๐๐	- ร้อยละความพึงพอใจ ของผู้สูงอายุต่อการจัด บริการ/กิจกรรมของ สถานสงเคราะห์ฯ - ร้อยละของผู้สูงอายุ ที่เข้าร่วมกิจกรรม สามารถนำไปประกอบ อาชีพและมีรายได้	ผู้สูงอายุได้ใช้เวลาว่าง ให้เกิดประโยชน์ มีกิจกรรมที่ช่วยสร้าง รายได้และสามารถ ถ่ายทอดภูมิปัญญา สู่ชุมชน ผู้สูงอายุ เกิดความภาคภูมิใจ ในตนเองและดำรงอยู่ อย่างมีศักดิ์ศรีของ ความเป็นมนุษย์	กองส่งเสริมฯ (สถานสงเคราะห์ฯ)

- ก. ยุทธศาสตร์จังหวัดนครสวรรค์ที่ ๒ พัฒนาศักยภาพทุนมนุษย์และเสริมสร้างสังคมพอเพียง
- ข. ยุทธศาสตร์การพัฒนาขององค์กรปกครองส่วนท้องถิ่นในเขตจังหวัดนครสวรรค์ที่ ๓ พัฒนาการศึกษาระดับและส่งเสริมคุณภาพชีวิต
- ๔. ยุทธศาสตร์ การพัฒนาด้านการส่งเสริมคุณภาพชีวิต
 - กลยุทธ์ สงเคราะห์ผู้สูงอายุ คนพิการและผู้ด้อยโอกาสในจังหวัดนครสวรรค์

๔.๑ แผนงาน สังคมสงเคราะห์

ที่	โครงการ	วัตถุประสงค์	เป้าหมาย (ผลผลิตของโครงการ)	งบประมาณ					ตัวชี้วัด (KPI)	ผลที่คาดว่าจะได้รับ	หน่วยงาน ที่รับผิดชอบหลัก
				๒๕๖๑ (บาท)	๒๕๖๒ (บาท)	๒๕๖๓ (บาท)	๒๕๖๔ (บาท)	๒๕๖๕ (บาท)			
๙	แพทย์พบผู้สูงอายุ (ทบทวนแผนฯ ผ.๐๑-๗๒ ล.๙)	เพื่ออำนวยความสะดวกให้กับผู้สูงอายุในสถานสงเคราะห์คนชราบ้านเขาบ่อแก้ว ให้เข้าถึงการบริการทางการแพทย์ได้อย่างทั่วถึง	ผู้สูงอายุในสถานสงเคราะห์คนชราบ้านเขาบ่อแก้ว ได้พบแพทย์ที่สถานสงเคราะห์ฯ จัดให้น้อยเดือนละ ๑ ครั้ง	๑๐๐,๐๐๐	๑๐๐,๐๐๐	-	-	-	- จำนวนผู้สูงอายุที่เข้ารับการรักษาในโรงพยาบาลลดลง - ร้อยละความพึงพอใจของผู้สูงอายุต่อการจัดบริการ/กิจกรรมของสถานสงเคราะห์ฯ	ผู้สูงอายุในสถานสงเคราะห์คนชราบ้านเขาบ่อแก้ว เข้าถึงบริการทางการแพทย์ที่จัดให้และได้รับการรักษาจากแพทย์ผู้เชี่ยวชาญหรือแพทย์เฉพาะทางโดยตรง	กองส่งเสริมฯ (สถานสงเคราะห์ฯ)

- ก. ยุทธศาสตร์จังหวัดนครสวรรค์ที่ ๒ พัฒนาศักยภาพทุนมนุษย์และเสริมสร้างสังคมพอเพียง
- ข. ยุทธศาสตร์การพัฒนาขององค์กรปกครองส่วนท้องถิ่นในเขตจังหวัดนครสวรรค์ที่ ๓ พัฒนาการศึกษาและส่งเสริมคุณภาพชีวิต
- ๔. ยุทธศาสตร์ การพัฒนาด้านการส่งเสริมคุณภาพชีวิต
 - กลยุทธ์ สงเคราะห์ผู้สูงอายุ คนพิการและผู้ด้อยโอกาสในจังหวัดนครสวรรค์

๔.๑ แผนงาน สังคมสงเคราะห์

ที่	โครงการ	วัตถุประสงค์	เป้าหมาย (ผลผลิตของโครงการ)	งบประมาณ					ตัวชี้วัด (KPI)	ผลที่คาดว่าจะได้รับ	หน่วยงาน ที่รับผิดชอบ หลัก
				๒๕๖๑ (บาท)	๒๕๖๒ (บาท)	๒๕๖๓ (บาท)	๒๕๖๔ (บาท)	๒๕๖๕ (บาท)			
๑๐	ฝึกอบรมบุคลากรและ ศึกษาดูงาน (ทบทวนแผนฯ ผ.๐๑-๗๒ ล.๑๐)	เพื่อพัฒนาศักยภาพของ บุคลากรสถานสงเคราะห์ คนชราบ้านเขาบ่อแก้ว ให้มีสมรรถภาพการปฏิบัติงาน เพิ่มขึ้น	ดำเนินการจัดฝึกอบรมและ ศึกษาดูงานเกี่ยวกับการ จัดสวัสดิการทางสังคมให้กับ บุคลากรของสถานสงเคราะห์ คนชราบ้านเขาบ่อแก้ว จำนวน ๔๐ คน/ปี	๒๕๐,๐๐๐	๒๕๐,๐๐๐	๒๐๐,๐๐๐	๒๐๐,๐๐๐	๒๐๐,๐๐๐	- ร้อยละความพึงพอใจ ของผู้เข้ารับการอบรม ที่มีต่อการจัดอบรมฯ - ผู้เข้ารับการอบรม สามารถนำผลจากการ ฝึกอบรมไปใช้ในการ พัฒนาตนเอง/พัฒนางาน และองค์กรได้อย่างมี ประสิทธิภาพ	ผู้เข้ารับการอบรม ได้รับความรู้ใหม่ ๆ มีโลกทัศน์ และมุมมอง เชิงเปรียบเทียบ หน่วยงานอื่น ๆ ที่เกี่ยวข้องกับการ จัดบริการ และ สามารถนำความรู้ ที่ได้รับมาปรับใช้ ในการพัฒนาตนเอง และองค์กรได้	กองส่งเสริมฯ (สถานสงเคราะห์ฯ) เงินอุดหนุนจากกรมฯ

- ก. ยุทธศาสตร์จังหวัดนครสวรรค์ที่ ๒ พัฒนาศักยภาพทุนมนุษย์และเสริมสร้างสังคมพอเพียง
- ข. ยุทธศาสตร์การพัฒนาขององค์กรปกครองส่วนท้องถิ่นในเขตจังหวัดนครสวรรค์ที่ ๓ พัฒนาการศึกษาระดับและส่งเสริมคุณภาพชีวิต
- ๔. ยุทธศาสตร์ การพัฒนาด้านการส่งเสริมคุณภาพชีวิต
 - กลยุทธ์ สงเคราะห์ผู้สูงอายุ คนพิการและผู้ด้อยโอกาสในจังหวัดนครสวรรค์

๔.๑ แผนงาน สังคมสงเคราะห์

ที่	โครงการ	วัตถุประสงค์	เป้าหมาย (ผลผลิตของโครงการ)	งบประมาณ					ตัวชี้วัด (KPI)	ผลที่คาดว่าจะได้รับ	หน่วยงาน ที่รับผิดชอบ หลัก
				๒๕๖๑ (บาท)	๒๕๖๒ (บาท)	๒๕๖๓ (บาท)	๒๕๖๔ (บาท)	๒๕๖๕ (บาท)			
๑๑	ฟื้นฟูสมรรถภาพทางสังคม และจิตใจผู้สูงอายุ ในสถานสงเคราะห์คนชรา บ้านเขาบ่อแก้ว (ทบทวนแผนฯ ผ.๐๑-๗๓ ล.๑๑)	เพื่อดำเนินการจัดกิจกรรม ให้กับผู้สูงอายุในด้านการ พัฒนาร่างกาย อารมณ์ สังคมและจิตใจ	ดำเนินการจัดกิจกรรมเพื่อมุ่งเน้น ให้ผู้สูงอายุมีสุขภาพกายที่ดี สุขภาพจิตที่แจ่มใส ส่งเสริมการมี ส่วนร่วมในสังคม เกิดความ ภาคภูมิใจ มีศักดิ์ศรี และ ดำเนินชีวิตในช่วงบั้นปลาย อย่างปกติสุข	๑๐๐,๐๐๐	๑๐๐,๐๐๐	๑๐๐,๐๐๐	๖๐,๐๐๐	๖๐,๐๐๐	ร้อยละความพึงพอใจ ของผู้สูงอายุต่อการจัด บริการ/กิจกรรมของ สถานสงเคราะห์ฯ	ผู้สูงอายุสามารถ ปรับตัวและใช้ชีวิต อยู่ในสถานสงเคราะห์ ได้อย่างมีความสุข มีกิจกรรมที่ส่งเสริม สุขภาพร่างกาย จิตใจและส่งเสริม การมีส่วนร่วม ในกิจกรรม ทางสังคม	กองส่งเสริมฯ (สถานสงเคราะห์ฯ) เงินอุดหนุนจากกรมฯ

- ก. ยุทธศาสตร์จังหวัดนครสวรรค์ที่ ๒ พัฒนาศักยภาพทุนมนุษย์และเสริมสร้างสังคมพอเพียง
- ข. ยุทธศาสตร์การพัฒนาขององค์กรปกครองส่วนท้องถิ่นในเขตจังหวัดนครสวรรค์ที่ ๓ พัฒนาการศึกษาระดับสูงและส่งเสริมคุณภาพชีวิต
- ๔. ยุทธศาสตร์ การพัฒนาด้านการส่งเสริมคุณภาพชีวิต
 - กลยุทธ์ สงเคราะห์ผู้สูงอายุ คนพิการและผู้ด้อยโอกาสในจังหวัดนครสวรรค์

๔.๑ แผนงาน สังคมสงเคราะห์

ที่	โครงการ	วัตถุประสงค์	เป้าหมาย (ผลผลิตของโครงการ)	งบประมาณ					ตัวชี้วัด (KPI)	ผลที่คาดว่าจะได้รับ	หน่วยงาน ที่รับผิดชอบหลัก
				๒๕๖๑ (บาท)	๒๕๖๒ (บาท)	๒๕๖๓ (บาท)	๒๕๖๔ (บาท)	๒๕๖๕ (บาท)			
๑๒	รดน้ำดำหัวขอพรจากผู้สูงอายุ และแสดงมุทิตาจิตต่อผู้สูงอายุในสถานสงเคราะห์คนชราบ้านเขาบ่อแก้ว (ทบทวนแผนฯ ผ.๐๑-๗๓ ล.๑๒)	เพื่อจัดกิจกรรมเนื่องในวันผู้สูงอายุแห่งชาติ เป็นการแสดงมุทิตาจิต แก่ผู้สูงอายุ	ผู้สูงอายุในสถานสงเคราะห์คนชราบ้านเขาบ่อแก้ว จำนวน ๑ ครั้ง	๕๐,๐๐๐	๕๐,๐๐๐	๔๐,๐๐๐	๔๐,๐๐๐	๔๐,๐๐๐	ร้อยละความพึงพอใจของผู้สูงอายุต่อการจัดบริการ/กิจกรรมของสถานสงเคราะห์ฯ	ผู้สูงอายุรู้สึกว่าคุณค่าของตนเองมีค่าต่อสังคม มิได้ถูกทอดทิ้งเกิดความภาคภูมิใจในตนเองและบุตรหลาน/ญาติ/ผู้มีอุปการะคุณ ได้ร่วมแสดงความกตัญญูต่เวทีต่อผู้สูงอายุ อันเป็นการรักษาประเพณีอันดีงามของไทย	กองส่งเสริมฯ (สถานสงเคราะห์ฯ)

ก. ยุทธศาสตร์จังหวัดนครสวรรค์ที่ ๒ พัฒนาศักยภาพทุนมนุษย์และเสริมสร้างสังคมพอเพียง

ข. ยุทธศาสตร์การพัฒนาขององค์กรปกครองส่วนท้องถิ่นในเขตจังหวัดนครสวรรค์ที่ ๓ พัฒนาการศึกษาและส่งเสริมคุณภาพชีวิต

๔. ยุทธศาสตร์ การพัฒนาด้านการส่งเสริมคุณภาพชีวิต

กลยุทธ์ สงเคราะห์ผู้สูงอายุ คนพิการและผู้ด้อยโอกาสในจังหวัดนครสวรรค์

๔.๑ แผนงาน สังคมสงเคราะห์

ที่	โครงการ	วัตถุประสงค์	เป้าหมาย (ผลผลิตของโครงการ)	งบประมาณ					ตัวชี้วัด (KPI)	ผลที่คาดว่าจะได้รับ	หน่วยงาน ที่รับผิดชอบ หลัก
				๒๕๖๑ (บาท)	๒๕๖๒ (บาท)	๒๕๖๓ (บาท)	๒๕๖๔ (บาท)	๒๕๖๕ (บาท)			
๑๓	ส่งเสริมการรักษาและฟื้นฟูบำบัดผู้สูงอายุในสถานสงเคราะห์คนชราบ้านเขาบ่อแก้ว (ทบทวนแผนฯ ผ.๐๑-๓๗ ล.๑๓)	เพื่อดำเนินการจัดกิจกรรมให้กับผู้สูงอายุในสถานสงเคราะห์คนชราบ้านเขาบ่อแก้ว	ดำเนินการจัดกิจกรรมเพื่อส่งเสริมด้านการดูแลสุขภาพของผู้สูงอายุแบบองค์รวมและครอบคลุมในทุกด้านทั้งด้านร่างกาย จิตใจ อารมณ์ ฯลฯ	๑๐๐,๐๐๐	๑๐๐,๐๐๐	๕๐,๐๐๐	๕๐,๐๐๐	๕๐,๐๐๐	- ผู้สูงอายุที่เข้ารับการอบรมสามารถดูแลตนเองได้ในระดับดี - ร้อยละความพึงพอใจของผู้สูงอายุที่เข้าร่วมโครงการฯ	ผู้เข้ารับการอบรมได้รับความรู้เกี่ยวกับการดูแลสุขภาพแบบองค์รวม และสามารถนำความรู้ที่ได้มาปรับใช้ในการดูแลตนเองได้อย่างถูกต้องและเหมาะสม	กองส่งเสริมฯ (สถานสงเคราะห์ฯ)

ก. ยุทธศาสตร์จังหวัดนครสวรรค์ที่ ๒ พัฒนาศักยภาพทุนมนุษย์และเสริมสร้างสังคมพอเพียง

ข. ยุทธศาสตร์การพัฒนาขององค์กรปกครองส่วนท้องถิ่นในเขตจังหวัดนครสวรรค์ที่ ๓ พัฒนาการศึกษาระดับสูงและส่งเสริมคุณภาพชีวิต

๔. ยุทธศาสตร์ การพัฒนาด้านการส่งเสริมคุณภาพชีวิต

กลยุทธ์ สงเคราะห์ผู้สูงอายุ คนพิการและผู้ด้อยโอกาสในจังหวัดนครสวรรค์

๔.๑ แผนงาน สังคมสงเคราะห์

ที่	โครงการ	วัตถุประสงค์	เป้าหมาย (ผลผลิตของโครงการ)	งบประมาณ					ตัวชี้วัด (KPI)	ผลที่คาดว่าจะได้รับ	หน่วยงาน ที่รับผิดชอบหลัก
				๒๕๖๑ (บาท)	๒๕๖๒ (บาท)	๒๕๖๓ (บาท)	๒๕๖๔ (บาท)	๒๕๖๕ (บาท)			
๑๔	ตรวจสุขภาพประจำปี ผู้สูงอายุในสถานสงเคราะห์ คนชราบ้านเขาบ่อแก้ว (ทบทวนแผนฯ ผ.๐๑-๗๔ ล.๑๔)	เพื่อตรวจติดตามและแก้ไข ปัญหาสุขภาพของผู้สูงอายุ ในสถานสงเคราะห์คนชรา บ้านเขาบ่อแก้ว	ผู้สูงอายุได้รับการตรวจ สุขภาพประจำปี อย่างน้อยปีละ ๑ ครั้ง เพื่อตรวจคัดกรอง หาภาวะเสี่ยง หรือความผิดปกติ ของโรคในระยะเริ่มแรก ป้องกันภาวะแทรกซ้อน ลดความรุนแรงของการเกิดโรค และให้การรักษาได้อย่างทันที่	๑๐๐,๐๐๐	๑๐๐,๐๐๐	๑๐๐,๐๐๐	๑๐๐,๐๐๐	๑๐๐,๐๐๐	- ร้อยละของผู้สูงอายุ ในสถานสงเคราะห์ที่ได้รับ บริการตรวจสุขภาพ - จำนวนผู้สูงอายุกลุ่มที่ เสี่ยงต่อการเกิดโรคและ ตรวจพบโรคได้รับการ ติดตามดูแลสุขภาพ	ผู้สูงอายุในสถาน สงเคราะห์คนชรา บ้านเขาบ่อแก้ว มีคุณภาพชีวิตที่ดี และเข้าถึงบริการ ด้านสุขภาพ ที่สถานสงเคราะห์ฯ จัดให้ได้อย่าง ครอบคลุมและทั่วถึง	กองส่งเสริมฯ (สถานสงเคราะห์ฯ)
๑๕	สานสัมพันธ์สองวัยปันใจรัก (ทบทวนแผนฯ ผ.๐๑-๗๕ ล.๑๕)	๑. เพื่อส่งเสริมให้ผู้สูงอายุ ในสถานสงเคราะห์ฯ ได้ถ่ายทอดความรู้ และ ภูมิปัญญาแก่เด็ก เยาวชน ๒. เพื่อส่งเสริมสัมพันธ์ภาพ ระหว่างคนต่างวัย	จัดกิจกรรมส่งเสริมให้ผู้สูงอายุ ถ่ายทอดภูมิปัญญาให้กับเด็ก นักเรียน จำนวน ๑ แห่ง/ปี	๖๐,๐๐๐	๖๐,๐๐๐	๒๐,๐๐๐	๒๐,๐๐๐	๒๐,๐๐๐	ร้อยละของผู้สูงอายุที่ เข้าร่วมกิจกรรม มีความพึงพอใจ	๑. ผู้สูงอายุตระหนัก ในคุณค่าของตนเอง ๒. เด็กได้รับ ประสบการณ์ การดำเนินชีวิตจาก ผู้สูงอายุ	กองส่งเสริมฯ (สถานสงเคราะห์ฯ)

ก. ยุทธศาสตร์จังหวัดนครสวรรค์ที่ ๒ พัฒนาศักยภาพทุนมนุษย์และเสริมสร้างสังคมพอเพียง

ข. ยุทธศาสตร์การพัฒนาขององค์กรปกครองส่วนท้องถิ่นในเขตจังหวัดนครสวรรค์ที่ ๓ พัฒนาการศึกษาและส่งเสริมคุณภาพชีวิต

๔. ยุทธศาสตร์ การพัฒนาด้านการส่งเสริมคุณภาพชีวิต

กลยุทธ์ สงเคราะห์ผู้สูงอายุ คนพิการและผู้ด้อยโอกาสในจังหวัดนครสวรรค์

๔.๑ แผนงาน สังคมสงเคราะห์

ที่	โครงการ	วัตถุประสงค์	เป้าหมาย (ผลผลิตของโครงการ)	งบประมาณ					ตัวชี้วัด (KPI)	ผลที่คาดว่าจะได้รับ	หน่วยงาน ที่รับผิดชอบ หลัก
				๒๕๖๑ (บาท)	๒๕๖๒ (บาท)	๒๕๖๓ (บาท)	๒๕๖๔ (บาท)	๒๕๖๕ (บาท)			
๑๖	สืบสานประเพณีลอยกระทง (ทบทวนแผนฯ ผ.๐๖-๕ ล.๑)	เพื่อดำเนินการจัดกิจกรรม ให้กับผู้สูงอายุในสถาน สงเคราะห์คนชรา บ้านบ่อแก้ว	ดำเนินการจัดกิจกรรม โดย ส่งเสริมและสนับสนุนให้ผู้สูงอายุ ได้มีส่วนร่วมในการอนุรักษ์และ ฟื้นฟู สืบสานวัฒนธรรม ประเพณีอันดีงามของไทย	ไม่ใช่ งบประมาณ	ไม่ใช่ งบประมาณ	ไม่ใช่ งบประมาณ	ไม่ใช่ งบประมาณ	ไม่ใช่ งบประมาณ	ร้อยละความพึงพอใจ ของผู้สูงอายุต่อการจัด บริการ/กิจกรรมของ สถานสงเคราะห์ฯ	ผู้สูงอายุในสถาน สงเคราะห์คนชรา บ้านบ่อแก้ว ได้ร่วมกิจกรรม ลอยกระทง อันเป็นการอนุรักษ์ และสืบสานประเพณี อันดีงามของไทย ให้ดำรงสืบไป	กองส่งเสริมฯ (สถานสงเคราะห์ฯ)
๑๗	แบ่งปันความสุขแบ่งปัน รอยยิ้ม (ทบทวนแผนฯ ผ.๐๖-๕ ล.๒)	เพื่อดำเนินการจัดกิจกรรม ให้กับผู้สูงอายุในสถาน สงเคราะห์คนชรา บ้านบ่อแก้ว	ดำเนินการจัดกิจกรรมส่งเสริม ให้ผู้สูงอายุได้ทำประโยชน์ให้กับ ผู้อื่นในสังคม รู้จักทั้งการเป็น ผู้ให้และผู้รับ ได้ช่วยเหลือผู้ด้อย โอกาสส่งผลต่อจิตใจ ผู้สูงอายุ รู้สึกว่ามีคุณค่าและ ทำประโยชน์ให้กับสังคม	ไม่ใช่ งบประมาณ	ไม่ใช่ งบประมาณ	ไม่ใช่ งบประมาณ	ไม่ใช่ งบประมาณ	ไม่ใช่ งบประมาณ	ร้อยละความพึงพอใจ ของผู้สูงอายุต่อการจัด บริการ/กิจกรรมของ สถานสงเคราะห์ฯ	ผู้สูงอายุรู้สึกว่าคุณค่า มีคุณค่าและมี ประโยชน์ต่อสังคม มีจิตสำนึกที่ดี ในการเป็นผู้ให้ ต่อผู้ด้อยโอกาส ทางสังคมและชุมชน	กองส่งเสริมฯ (สถานสงเคราะห์ฯ)

- ก. ยุทธศาสตร์จังหวัดนครสวรรค์ที่ ๒ พัฒนาศักยภาพทุนมนุษย์และเสริมสร้างสังคมพอเพียง
- ข. ยุทธศาสตร์การพัฒนาขององค์กรปกครองส่วนท้องถิ่นในเขตจังหวัดนครสวรรค์ที่ ๓ พัฒนาการศึกษาระดับสูงและส่งเสริมคุณภาพชีวิต
- ๔. ยุทธศาสตร์ การพัฒนาด้านการส่งเสริมคุณภาพชีวิต
 - กลยุทธ์ ส่งเสริมให้ผู้สูงอายุ คนพิการและผู้ด้อยโอกาสในจังหวัดนครสวรรค์

๔.๑ แผนงาน สังคมสงเคราะห์

ที่	โครงการ	วัตถุประสงค์	เป้าหมาย (ผลผลิตของโครงการ)	งบประมาณ					ตัวชี้วัด (KPI)	ผลที่คาดว่าจะได้รับ	หน่วยงาน ที่รับผิดชอบหลัก
				๒๕๖๑ (บาท)	๒๕๖๒ (บาท)	๒๕๖๓ (บาท)	๒๕๖๔ (บาท)	๒๕๖๕ (บาท)			
๑๘	คัดแยกขยะรีไซเคิลของ สถานสงเคราะห์คนชรา (ทบทวนแผนฯ ผ.๐๖-๕ ล.๓)	เพื่อดำเนินการคัดแยกขยะ ประเภทขยะรีไซเคิลภายใน สถานสงเคราะห์คนชรา	ดำเนินกิจกรรมการคัดแยกขยะ ในสถานสงเคราะห์ฯ ที่จะสามารถนำกลับมา ใช้ประโยชน์ได้ และเก็บรวบรวม ไว้จำหน่าย	ไม่ใช่ งบประมาณ	ไม่ใช่ งบประมาณ	ไม่ใช่ งบประมาณ	ไม่ใช่ งบประมาณ	ไม่ใช่ งบประมาณ	จำนวนขยะรีไซเคิล ที่สามารถคัดแยกไว้ใช้ ประโยชน์จำหน่ายได้	ผู้สูงอายุและ เจ้าหน้าที่ในสถาน สงเคราะห์ฯ มีจิตสำนึก รู้จัก คัดแยกขยะที่เป็น ประโยชน์	กองส่งเสริมฯ (สถานสงเคราะห์ฯ)
๑๙	ทำปุ๋ยหมักจากเศษอาหาร หรือเศษวัชพืช (ทบทวนแผนฯ ผ.๐๖-๖ ล.๔)	เพื่อผลิตปุ๋ยหมักจากเศษ อาหารที่เหลือหรือวัชพืช ไว้ใช้บำรุงดินหรือต้นไม้ภายใน สถานสงเคราะห์ฯ	จัดทำสถานที่หมักปุ๋ยจากเศษ อาหารหรือเศษวัชพืช และที่ ทำน้ำหมักสารอินทรีย์	ไม่ใช่ งบประมาณ	ไม่ใช่ งบประมาณ	ไม่ใช่ งบประมาณ	ไม่ใช่ งบประมาณ	ไม่ใช่ งบประมาณ	- จำนวนปุ๋ยหมักและน้ำ หมักอินทรีย์ที่ผลิตได้ - ร้อยละของเศษวัสดุ เหลือใช้จากการประกอบ อาหารที่สามารถกำจัด ได้อย่างเป็นระบบ	มีปุ๋ยหมักไว้ใช้ บำรุงดินและต้นไม้ ในสถานสงเคราะห์ฯ	กองส่งเสริมฯ (สถานสงเคราะห์ฯ)

ก. ยุทธศาสตร์จังหวัดนครสวรรค์ที่ ๒ พัฒนาศักยภาพทุนมนุษย์และเสริมสร้างสังคมพอเพียง

ข. ยุทธศาสตร์การพัฒนาขององค์กรปกครองส่วนท้องถิ่นในเขตจังหวัดนครสวรรค์ที่ ๓ พัฒนาการศึกษาระดับสูงและส่งเสริมคุณภาพชีวิต

๔. ยุทธศาสตร์ การพัฒนาด้านการส่งเสริมคุณภาพชีวิต

กลยุทธ์ สงเคราะห์ผู้สูงอายุ คนพิการและผู้ด้อยโอกาสในจังหวัดนครสวรรค์

๔.๑ แผนงาน สังคมสงเคราะห์

ที่	โครงการ	วัตถุประสงค์	เป้าหมาย (ผลผลิตของโครงการ)	งบประมาณ					ตัวชี้วัด (KPI)	ผลที่คาดว่าจะได้รับ	หน่วยงาน ที่รับผิดชอบ หลัก
				๒๕๖๑ (บาท)	๒๕๖๒ (บาท)	๒๕๖๓ (บาท)	๒๕๖๔ (บาท)	๒๕๖๕ (บาท)			
๒๐	ก่อสร้างอาคารเก็บพัสดุ คอนกรีตเสริมเหล็กชั้นเดียว ภายในสถานสงเคราะห์ คนชราบ้านเขาบ่อแก้ว (ทบทวนแผนฯ เพิ่มเติม ค.๑/๖๑ ส.๑)	เพื่อให้สถานสงเคราะห์ คนชราบ้านเขาบ่อแก้ว มีอาคารเก็บพัสดุที่ได้มาตรฐาน และเพียงพอของสถาน สงเคราะห์คนชราบ้านเขา บ่อแก้วอย่างมีประสิทธิภาพ	ก่อสร้างอาคารคอนกรีต เสริมเหล็กชั้นเดียว พื้นที่ขนาดกว้าง ๑๐ เมตร ยาว ๑๕ เมตร พื้นที่ดำเนิน การก่อสร้างไม่น้อยกว่า ๑๕๐ ตารางเมตร จำนวน ๑ หลัง รายละเอียดตาม แบบที่ อบจ.กำหนด	-	๑,๒๐๐,๐๐๐	-	-	-	๑. อาคารเก็บพัสดุ จำนวน ๑ หลัง ๒. ระดับความ พึงพอใจของ ผู้ปฏิบัติงาน	สถานสงเคราะห์ คนชราบ้านเขา บ่อแก้ว มีอาคาร จัดเก็บพัสดุ อุปกรณ์ เครื่องอุปโภค-บริโภค ที่ได้มาตรฐาน และ เพียงพอ พัสดุมีการ จัดเก็บอย่างถูกวิธี ไม่เสื่อมสภาพโดย ไม่จำเป็น	กองส่งเสริม คุณภาพชีวิต (สถานสงเคราะห์ฯ)

ก. ยุทธศาสตร์จังหวัดนครสวรรค์ที่ ๒ พัฒนาศักยภาพทุนมนุษย์และเสริมสร้างสังคมพอเพียง

ข. ยุทธศาสตร์การพัฒนาขององค์กรปกครองส่วนท้องถิ่นในเขตจังหวัดนครสวรรค์ที่ ๓ พัฒนาการศึกษาระดับและส่งเสริมคุณภาพชีวิต

๔. ยุทธศาสตร์ การพัฒนาด้านการส่งเสริมคุณภาพชีวิต

กลยุทธ์ สงเคราะห์ผู้สูงอายุ คนพิการและผู้ด้อยโอกาสในจังหวัดนครสวรรค์

๔.๑ แผนงาน สังคมสงเคราะห์

ที่	โครงการ	วัตถุประสงค์	เป้าหมาย (ผลผลิตของโครงการ)	งบประมาณ					ตัวชี้วัด (KPI)	ผลที่คาดว่าจะได้รับ	หน่วยงาน ที่รับผิดชอบ หลัก
				๒๕๖๑ (บาท)	๒๕๖๒ (บาท)	๒๕๖๓ (บาท)	๒๕๖๔ (บาท)	๒๕๖๕ (บาท)			
๒๑	ปรับปรุงอาคารภายใน สถานสงเคราะห์คนชรา บ้านเข่าบ่อแก้ว	เพื่อปรับปรุงอาคารเรือนนอน ผู้สูงอายุและอาคารพยาบาล ให้อยู่ในสภาพที่ใช้งานได้ อย่างปกติแข็งแรงและ มีความเป็นระเบียบเรียบร้อย เกิดความสวยงาม	ปรับปรุงอาคารช่อชบา อาคารรวมใจ อาคารเรือนพยาบาล อาคารชงโค และอาคารซ่องนาง โดยการเปลี่ยนหลังคากระเบื้อง ลอนคู่เป็นแผ่นเหล็กกริดลอนพร้อม ฉนวนกันความร้อน ติดตั้งรางน้ำฝน สังกะสี ติดตั้งมุ้งลวดบานประตู และหน้าต่าง และดำเนินการทาสี ทั้งภายในและภายนอกอาคาร รายละเอียดตามแบบที่ อบจ.กำหนด	-	๑,๖๗๑,๐๐๐	-	-	-	๑. ร้อยละความ พึงพอใจของผู้สูงอายุ และเจ้าหน้าที่หรือ ผู้มีส่วนเกี่ยวข้องกับ สถานสงเคราะห์คนชรา บ้านเข่าบ่อแก้ว ๒. ร้อยละของอาคาร มีลักษณะโปร่ง มีพื้นที่ รับแสงสว่างเพียงพอ มีระบบระบายอากาศ ระบายน้ำ และระบบ ป้องกันสัตว์ แมลงนำโรค ที่มีสภาพใช้งานได้ ๓. จำนวนอาคารที่ ผู้สูงอายุสามารถอยู่ได้ อย่างปลอดภัย สะดวก สบาย เป็นไปตามกฎหมาย เกี่ยวข้องดูแลผู้สูงอายุ	อาคารที่พักอาศัย ของผู้สูงอายุอยู่ใน เกณฑ์มาตรฐาน	กองส่งเสริม คุณภาพชีวิต (สถานสงเคราะห์ฯ)

- ก. ยุทธศาสตร์จังหวัดนครสวรรค์ที่ ๒ พัฒนาศักยภาพทุนมนุษย์และเสริมสร้างสังคมพอเพียง
- ข. ยุทธศาสตร์การพัฒนาขององค์กรปกครองส่วนท้องถิ่นในเขตจังหวัดนครสวรรค์ที่ ๓ พัฒนาการศึกษาระดับและส่งเสริมคุณภาพชีวิต
- ๔. ยุทธศาสตร์ การพัฒนาด้านการส่งเสริมคุณภาพชีวิต
 - กลยุทธ์ สงเคราะห์ผู้สูงอายุ คนพิการและผู้ด้อยโอกาสในจังหวัดนครสวรรค์

๔.๑ แผนงาน สังคมสงเคราะห์

ที่	โครงการ	วัตถุประสงค์	เป้าหมาย (ผลผลิตของโครงการ)	งบประมาณ					ตัวชี้วัด (KPI)	ผลที่คาดว่าจะได้รับ	หน่วยงาน ที่รับผิดชอบ หลัก
				๒๕๖๑ (บาท)	๒๕๖๒ (บาท)	๒๕๖๓ (บาท)	๒๕๖๔ (บาท)	๒๕๖๕ (บาท)			
๒๒	มาตรฐานอาหารสะอาด รสชาติอร่อย	เพื่อให้เจ้าหน้าที่ผู้ปฏิบัติงานภายในสถานสงเคราะห์คนชราบ้านเขาบ่อแก้วมีความรู้ความเข้าใจมาตรฐานอาหารสะอาดรสชาติอร่อย และสามารถนำความรู้ไปปฏิบัติได้อย่างถูกต้องและให้บริการทางด้านโภชนาการตามเกณฑ์มาตรฐาน	จัดอบรมให้ความรู้ด้านมาตรฐานความสะอาด รสชาติอร่อยให้กับบุคลากรในสถานสงเคราะห์ จำนวน ๑ รุ่น ผู้เข้าร่วมโครงการ ๔๐ คน	ไม่ใช้งบประมาณ	ไม่ใช้งบประมาณ	ไม่ใช้งบประมาณ	๒๐,๐๐๐	๒๐,๐๐๐	- ผู้เข้าร่วมโครงการมีความรู้ความเข้าใจแนวปฏิบัติตามเกณฑ์มาตรฐานอาหารสะอาด รสชาติอร่อย ผ่านเกณฑ์ร้อยละ ๘๐ - การตรวจมาตรฐานทางด้านโภชนาการผ่านเกณฑ์มาตรฐานของกรมอนามัย กระทรวงสาธารณสุข - ร้อยละของผู้สูงอายุมีความพึงพอใจต่อการบริการด้านอาหารและโภชนาการ	การบริการด้านโภชนาการของสถานสงเคราะห์คนชราบ้านเขาบ่อแก้ว ได้ตามเกณฑ์มาตรฐานด้านอาหารสะอาด รสชาติอร่อย	กองส่งเสริมคุณภาพชีวิต (สถานสงเคราะห์ฯ)

ก. ยุทธศาสตร์จังหวัดนครสวรรค์ที่ ๒ พัฒนาศักยภาพทุนมนุษย์และเสริมสร้างสังคมพอเพียง

ข. ยุทธศาสตร์การพัฒนาขององค์กรปกครองส่วนท้องถิ่นในเขตจังหวัดนครสวรรค์ที่ ๓ พัฒนาการศึกษาระดับและส่งเสริมคุณภาพชีวิต

๔. ยุทธศาสตร์ การพัฒนาด้านการส่งเสริมคุณภาพชีวิต

กลยุทธ์ สงเคราะห์ผู้สูงอายุ คนพิการและผู้ด้อยโอกาสในจังหวัดนครสวรรค์

๔.๑ แผนงาน สังคมสงเคราะห์

ที่	โครงการ	วัตถุประสงค์	เป้าหมาย (ผลผลิตของโครงการ)	งบประมาณ					ตัวชี้วัด (KPI)	ผลที่คาดว่าจะได้รับ	หน่วยงาน ที่รับผิดชอบ หลัก
				๒๕๖๑ (บาท)	๒๕๖๒ (บาท)	๒๕๖๓ (บาท)	๒๕๖๔ (บาท)	๒๕๖๕ (บาท)			
๒๓	จัดหาครุภัณฑ์สำหรับใช้ในสถานสงเคราะห์คนชราบ้านเขาบ่อแก้ว	เพื่อใช้ในการปฏิบัติงานของสถานสงเคราะห์คนชราบ้านเขาบ่อแก้ว	จัดหาครุภัณฑ์ ดังนี้ ๑) เครื่องซักผ้าแบบอุตสาหกรรม ขนาด ๕๐ ปอนด์ จำนวน ๑ เครื่อง ๒) เครื่องอบผ้า ขนาด ๕๐ ปอนด์ จำนวน ๑ เครื่อง	-	-	๒๖๘,๐๐๐	-	-	ร้อยละความพึงพอใจของผู้สูงอายุและเจ้าหน้าที่หรือผู้มีส่วนเกี่ยวข้องกับสถานสงเคราะห์คนชราบ้านเขาบ่อแก้ว	สถานสงเคราะห์คนชราบ้านเขาบ่อแก้ว มีครุภัณฑ์สำหรับปฏิบัติงานและบริการผู้สูงอายุอย่างเพียงพอ	กองส่งเสริมคุณภาพชีวิต (สถานสงเคราะห์ฯ)

- ก. ยุทธศาสตร์จังหวัดนครสวรรค์ที่ ๒ พัฒนาศักยภาพทุนมนุษย์และเสริมสร้างสังคมพอเพียง
- ข. ยุทธศาสตร์การพัฒนาขององค์กรปกครองส่วนท้องถิ่นในเขตจังหวัดนครสวรรค์ที่ ๓ พัฒนาการศึกษาและส่งเสริมคุณภาพชีวิต
- ๔. ยุทธศาสตร์ การพัฒนาด้านการส่งเสริมคุณภาพชีวิต
 - กลยุทธ์ สงเคราะห์ผู้สูงอายุ คนพิการและผู้ด้อยโอกาสในจังหวัดนครสวรรค์

๔.๑ แผนงาน สังคมสงเคราะห์

ที่	โครงการ	วัตถุประสงค์	เป้าหมาย (ผลผลิตของโครงการ)	งบประมาณ					ตัวชี้วัด (KPI)	ผลที่คาดว่าจะได้รับ	หน่วยงาน ที่รับผิดชอบหลัก
				๒๕๖๑ (บาท)	๒๕๖๒ (บาท)	๒๕๖๓ (บาท)	๒๕๖๔ (บาท)	๒๕๖๕ (บาท)			
๒๔	ให้ความช่วยเหลือแก่นักเรียนผู้ยากจนหรือผู้ด้อยโอกาส	เพื่อให้ความช่วยเหลือแก่นักเรียนผู้ยากจนหรือผู้ด้อยโอกาสตลอดจนเป็นการแบ่งเบาภาระของผู้ปกครอง	มอบเงินช่วยเหลือในการศึกษาให้กับนักเรียนผู้ยากจนหรือผู้ด้อยโอกาสของโรงเรียนสวนกุหลาบวิทยาลัย (จิระประวัติ) นครสวรรค์ ซึ่งอยู่ในพื้นที่จังหวัดนครสวรรค์ จำนวน ๒๐๐ คน แยกเป็น ๑) ระดับมัธยมศึกษาตอนต้น ๒๐๐ คน ๆ ละ ๔,๐๐๐ บาท ต่อปีการศึกษา ๒) ระดับมัธยมศึกษาตอนปลาย ๒๐๐ คน ๆ ละ ๖,๐๐๐ บาท ต่อปีการศึกษา	-	-	๒,๐๐๐,๐๐๐	๒,๐๐๐,๐๐๐	๒,๐๐๐,๐๐๐	ร้อยละความพึงพอใจของผู้เข้าร่วมโครงการอยู่ในระดับดี ไม่น้อยกว่าร้อยละ ๘๐	นักเรียนผู้ยากจนและผู้ด้อยโอกาสได้รับการช่วยเหลือและสามารถลดค่าใช้จ่ายของผู้ปกครอง	กองการศึกษาฯ
	รวม ๒๔ โครงการ			๓,๑๑๕,๐๐๐	๓,๙๐๖,๐๐๐	๓,๒๐๓,๐๐๐	๓,๑๙๙,๐๐๐	๒,๖๙๙,๐๐๐			

- ก. ยุทธศาสตร์จังหวัดนครสวรรค์ที่ ๒ พัฒนาศักยภาพทุนมนุษย์และเสริมสร้างสังคมพอเพียง
- ข. ยุทธศาสตร์การพัฒนาขององค์กรปกครองส่วนท้องถิ่นในเขตจังหวัดนครสวรรค์ที่ ๓ พัฒนาการศึกษาและส่งเสริมคุณภาพชีวิต
๔. ยุทธศาสตร์ การพัฒนาด้านการส่งเสริมคุณภาพชีวิต
- กลยุทธ์ ส่งเสริม สนับสนุนและพัฒนาด้านสังคมและจัดสวัสดิการ
- ๔.๒ แผนงาน สาธารณสุข

ที่	โครงการ	วัตถุประสงค์	เป้าหมาย (ผลผลิตของโครงการ)	งบประมาณ					ตัวชี้วัด (KPI)	ผลที่คาดว่าจะได้รับ	หน่วยงาน ที่รับผิดชอบ หลัก
				๒๕๖๑ (บาท)	๒๕๖๒ (บาท)	๒๕๖๓ (บาท)	๒๕๖๔ (บาท)	๒๕๖๕ (บาท)			
๑	ส่งเสริมอาสาสมัครสาธารณสุขประจำหมู่บ้าน (อสม.) (ทบทวนแผนฯ เปลี่ยนแปลง ค.๓/๖๒ ล.๑)	เพื่อส่งเสริมการปฏิบัติงานของอาสาสมัครสาธารณสุขประจำหมู่บ้าน (อสม.)	จ่ายค่าตอบแทน (ค่าป่วยการ) ให้แก่ อาสาสมัครสาธารณสุขประจำหมู่บ้าน (อสม.) ผู้ปฏิบัติงาน จำนวน ๑๘,๕๖๗ คน ๆ ละ ๑,๐๐๐ บาท ต่อเดือน	๑๓๓,๖๘๒,๔๐๐	๒๒๒,๘๐๔,๐๐๐	๒๒๒,๘๐๔,๐๐๐	๒๒๒,๘๐๔,๐๐๐	๒๒๒,๘๐๔,๐๐๐	ร้อยละความพึงพอใจของผู้รับค่าตอบแทน	อาสาสมัครสาธารณสุขประจำหมู่บ้าน (อสม.) ได้รับจ่ายค่าตอบแทน (ค่าป่วยการ) ตามจำนวน	กองส่งเสริมฯ
รวม	๑ โครงการ			๑๓๓,๖๘๒,๔๐๐	๒๒๒,๘๐๔,๐๐๐	๒๒๒,๘๐๔,๐๐๐	๒๒๒,๘๐๔,๐๐๐	๒๒๒,๘๐๔,๐๐๐			

ก. ยุทธศาสตร์จังหวัดนครสวรรค์ที่ ๒ พัฒนาศักยภาพทุนมนุษย์และเสริมสร้างสังคมพอเพียง

ข. ยุทธศาสตร์การพัฒนาขององค์กรปกครองส่วนท้องถิ่นในเขตจังหวัดนครสวรรค์ที่ ๓ พัฒนาการศึกษาและส่งเสริมคุณภาพชีวิต

๔. ยุทธศาสตร์ การพัฒนาด้านการส่งเสริมคุณภาพชีวิต

กลยุทธ์ ส่งเสริม สนับสนุนและพัฒนาด้านสังคมและจิตสวัสดิการ

๔.๓ แผนงาน สร้างความเข้มแข็งของชุมชน

ที่	โครงการ	วัตถุประสงค์	เป้าหมาย (ผลผลิตของโครงการ)	งบประมาณ					ตัวชี้วัด (KPI)	ผลที่คาดว่าจะได้รับ	หน่วยงาน ที่รับผิดชอบ หลัก
				๒๕๖๑ (บาท)	๒๕๖๒ (บาท)	๒๕๖๓ (บาท)	๒๕๖๔ (บาท)	๒๕๖๕ (บาท)			
๑	สร้างทางชีวิตใหม่ให้ ครอบครัวอบอุ่น (ทบทวนแผนฯ ผ.๐๑-๗๗ ล.๑)	๑. เพื่อปรับเปลี่ยนทัศนคติ ความคิดในการใช้ชีวิตของ วัยรุ่นผู้กระทำความผิด ให้เข้าใจตนเอง และมีการ ดำเนินชีวิตที่เหมาะสม ๒. เพื่อส่งเสริมให้เกิดความ เข้าใจระหว่างสมาชิกในครอบครัว	จัดอบรมกลุ่มเด็กและเยาวชน ครอบครัวของผู้กระทำความผิด คดียาเสพติดและทั่วไป จำนวน ๓ รุ่นๆ ละ ๓๐ ครอบครัว รวม ๙๐ ครอบครัว	๗๕๐,๐๐๐	๗๕๐,๐๐๐	-	-	-	จำนวนผู้กระทำ ความผิดซ้ำ ไม่เกิน ร้อยละ ๕	กลุ่มเด็กและเยาวชน ผู้กระทำความผิด ไม่มีประวัติการกระทำ ความผิดซ้ำ	กองส่งเสริม คุณภาพชีวิต
๒	นำร่องการพัฒนาการวางแผน แบบบูรณาการทุกภาคส่วน ของชุมชนท้องถิ่นจังหวัด นครสวรรค์ เพื่อสืบสาน โครงการอันเนื่องมาจาก พระราชดำริ (ทบทวนแผนฯ ผ.๐๑-๘๐ ล.๖)	๑. เพื่อให้ผู้นำชุมชนและ ประชาชนได้รับความรู้ แนวคิดตามหลักปรัชญา เศรษฐกิจพอเพียง ๒. เพื่อส่งเสริมการวิเคราะห์ และการวางแผนชุมชนตาม แนวทางปรัชญาเศรษฐกิจ พอเพียง ๓. เพื่อขับเคลื่อนการพัฒนา ชุมชนตามหลักเศรษฐกิจ พอเพียง	ขับเคลื่อนการสืบสานโครงการ อันเนื่องมาจากพระราชดำริ ในชุมชนจังหวัดนครสวรรค์ อย่างเป็นรูปธรรม จำนวน ๔ อำเภอ ๔ ตำบล โดยจัดกิจกรรม ได้แก่ จัดประชุมเชิงปฏิบัติการ วางแผนเชิงบูรณาการกับทุกภาคส่วน ในจังหวัดนครสวรรค์ และจัดอบรม ให้ความรู้ภาคประชาชนและ ศึกษาดูงานด้านส่งเสริมอาชีพ	๕๐๐,๐๐๐	๕๐๐,๐๐๐	-	-	-	๑. ร้อยละของ ผู้เข้ารับการอบรม มีความรู้เพิ่มขึ้น ๒. ร้อยละของ ผู้เข้ารับการอบรม สามารถนำความรู้ ไปใช้ประโยชน์	๑. ผู้เข้ารับการอบรม สามารถนำความรู้ตาม หลักปรัชญาเศรษฐกิจ พอเพียงไปใช้ประโยชน์ ต่อตนเองและชุมชนได้ ๒. ชุมชนมีการวางแผน ชุมชนตามแนวทาง ปรัชญาเศรษฐกิจพอเพียง ๓. มีการร่วมกันส่งเสริม ให้เกิดชุมชนเศรษฐกิจ พอเพียงจากการ	กองส่งเสริม คุณภาพชีวิต

ก. ยุทธศาสตร์จังหวัดนครสวรรค์ที่ ๒ พัฒนาศักยภาพทุนมนุษย์และเสริมสร้างสังคมพอเพียง

ข. ยุทธศาสตร์การพัฒนาขององค์กรปกครองส่วนท้องถิ่นในเขตจังหวัดนครสวรรค์ที่ ๓ พัฒนาการศึกษาและส่งเสริมคุณภาพชีวิต

๔. ยุทธศาสตร์ การพัฒนาด้านการส่งเสริมคุณภาพชีวิต

กลยุทธ์ ส่งเสริม สนับสนุนและพัฒนาด้านสังคมและจิตสำนึก

๔.๓ แผนงาน สร้างความเข้มแข็งของชุมชน

ที่	โครงการ	วัตถุประสงค์	เป้าหมาย (ผลผลิตของโครงการ)	งบประมาณ					ตัวชี้วัด (KPI)	ผลที่คาดว่าจะได้รับ	หน่วยงาน ที่รับผิดชอบ หลัก
				๒๕๖๑ (บาท)	๒๕๖๒ (บาท)	๒๕๖๓ (บาท)	๒๕๖๔ (บาท)	๒๕๖๕ (บาท)			
๓	พัฒนาศักยภาพและส่งเสริมการประกอบอาชีพตามแนวทางพระราชบัญญัตินครสวรรค์ (บททวนแผนฯ เพิ่มเติม ค.๑/๖๑ ล.๑)	๑. เพื่อส่งเสริมและแก้ไขปัญหาการประกอบอาชีพของประชาชน ๒. เพื่อขับเคลื่อนนโยบายรัฐบาลตามโครงการตลาดประชารัฐ	จัดการอบรมเชิงปฏิบัติการให้กับประชาชน ผู้ประกอบการ ส่วนราชการและผู้บริหารจัดการตลาดประชารัฐ (CMO) ดังนี้ ๑. หลักสูตรพัฒนาศักยภาพผู้บริหารจัดการตลาดประชารัฐ (CMO) รวม ๒๑๕ คน ๒. หลักสูตรพัฒนาศักยภาพผู้ประกอบการตลาดประชารัฐ รวม ๒๐๐ คน	๔๐๐,๐๐๐	-	-	-	-	ร้อยละของผู้เข้ารับการอบรมมีความรู้ความเข้าใจในการจัดการตลาดประชารัฐ	สามารถยกระดับการดำเนินงานสร้างอาชีพและสร้างรายได้	กองส่งเสริมคุณภาพชีวิต

ก. ยุทธศาสตร์จังหวัดนครสวรรค์ที่ ๒ พัฒนาศักยภาพทุนมนุษย์และเสริมสร้างสังคมพอเพียง

ข. ยุทธศาสตร์การพัฒนาขององค์กรปกครองส่วนท้องถิ่นในเขตจังหวัดนครสวรรค์ที่ ๓ พัฒนาการศึกษาระดับสูงและส่งเสริมคุณภาพชีวิต

๔. ยุทธศาสตร์ การพัฒนาด้านการส่งเสริมคุณภาพชีวิต

กลยุทธ์ ส่งเสริม สนับสนุนและพัฒนาด้านสังคมและจิตสวัสดิการ

๔.๓ แผนงาน สร้างความเข้มแข็งของชุมชน

ที่	โครงการ	วัตถุประสงค์	เป้าหมาย (ผลผลิตของโครงการ)	งบประมาณ					ตัวชี้วัด (KPI)	ผลที่คาดว่าจะได้รับ	หน่วยงาน ที่รับผิดชอบ หลัก
				๒๕๖๑ (บาท)	๒๕๖๒ (บาท)	๒๕๖๓ (บาท)	๒๕๖๔ (บาท)	๒๕๖๕ (บาท)			
๔	พัฒนาศักยภาพผู้สูงอายุ จังหวัดนครสวรรค์ (ทบทวนแผนฯ ผ.๐๑-๗๗ ล.๒)	๑. ส่งเสริมกิจกรรมให้ความรู้ และการเข้าถึงสิทธิสวัสดิการ ของผู้สูงอายุความรู้เกี่ยวกับสุขภาพ การดูแลตนเองรวมทั้งกิจกรรม ที่เหมาะสมกับผู้สูงอายุในรูปแบบ ที่หลากหลาย ๒. เพื่อสนับสนุนการรวมกลุ่ม และเสริมสร้างความเข้มแข็ง เครือข่ายผู้สูงอายุ	จัดอบรมให้ความรู้แก่ผู้สูงอายุ จำนวน ๒ รุ่น ผู้เข้าร่วมโครงการฯ ๑๖๐ คน พื้นที่เป้าหมาย จำนวน ๒ อำเภอ	๑๐๐,๐๐๐	๑๐๐,๐๐๐	๑๐๐,๐๐๐	๑๐๐,๐๐๐	๑๐๐,๐๐๐	ร้อยละความพึงพอใจ ของผู้เข้าร่วม โครงการ	๑. ผู้สูงอายุมี คุณภาพชีวิตที่ดี ๒. ผู้สูงอายุเห็น คุณค่าในตนเอง และมีกิจกรรมร่วมกัน	กองส่งเสริม คุณภาพชีวิต
๕	พัฒนาศักยภาพผู้พิการ จังหวัดนครสวรรค์ (ทบทวนแผนฯ ผ.๐๑-๗๘ ล.๓)	๑. เพื่อให้ความรู้สิทธิทาง กฎหมายและแนะแนวอาชีพ และการจ้างงานสร้างโอกาส การมีงานทำสำหรับผู้พิการ หรือผู้ดูแลผู้พิการ ๒. เพื่อส่งเสริมให้ผู้พิการและผู้ดูแล ผู้พิการได้ รับการส่งเสริมอาชีพที่ เหมาะสมและนำไปประกอบอาชีพ สร้างรายได้ให้ตนเองและครอบครัวได้	ให้ความรู้แก่ผู้พิการหรือ ผู้ดูแลผู้พิการ จำนวน ๒ รุ่น ผู้เข้าร่วมโครงการ ๔๐ คน	๑๐๐,๐๐๐	๑๐๐,๐๐๐	๑๔๐,๐๐๐	๑๔๐,๐๐๐	๑๔๐,๐๐๐	๑. ร้อยละ ความพึงพอใจ ของผู้ได้รับความรู้ ๒. ร้อยละ ของผู้พิการหรือ ผู้ดูแลผู้พิการ ที่นำไปใช้ประโยชน์ จากโครงการ	กลุ่มผู้พิการและผู้ดูแล ผู้พิการ มีอาชีพและ สามารถพึ่งพาตนเอง หรือลดการพึ่งพาได้	กองส่งเสริม คุณภาพชีวิต

ก. ยุทธศาสตร์จังหวัดนครสวรรค์ที่ ๒ พัฒนาศักยภาพทุนมนุษย์และเสริมสร้างสังคมพอเพียง

ข. ยุทธศาสตร์การพัฒนาขององค์กรปกครองส่วนท้องถิ่นในเขตจังหวัดนครสวรรค์ที่ ๓ พัฒนาการศึกษาและส่งเสริมคุณภาพชีวิต

๔. ยุทธศาสตร์ การพัฒนาด้านการส่งเสริมคุณภาพชีวิต

กลยุทธ์ ส่งเสริม สนับสนุนและพัฒนาด้านสังคมและจิตสำนึก

๔.๓ แผนงาน สร้างความเข้มแข็งของชุมชน

ที่	โครงการ	วัตถุประสงค์	เป้าหมาย (ผลผลิตของโครงการ)	งบประมาณ					ตัวชี้วัด (KPI)	ผลที่คาดว่าจะได้รับ	หน่วยงาน ที่รับผิดชอบ หลัก
				๒๕๖๑ (บาท)	๒๕๖๒ (บาท)	๒๕๖๓ (บาท)	๒๕๖๔ (บาท)	๒๕๖๕ (บาท)			
๖	รณรงค์ป้องกัน ด้านภัย ยาเสพติด (ทบทวนแผนฯ ผ.๐๑-๗๘ ล.๔)	๑. เพื่อให้ความรู้ โทษภัย ของยาเสพติด และแก้ไขปัญหาย กลุ่มเสี่ยง ป้องกันไม่ให้เกิด ผู้เสพยารายใหม่ ๒. เพื่อกระตุ้นให้เกิดความ ตระหนักและเข้ามามีส่วนร่วม ในการแก้ไขปัญหายาเสพติด และเป็นแนวร่วมในการป้องกัน และแก้ไขปัญหายาเสพติด	๑. จัดกิจกรรมและสื่อ ประชาสัมพันธ์ด้านภัยยาเสพติด ๒. จัดอบรมให้ความรู้ ให้แก่ นักเรียน นักศึกษา เยาวชน ภายในจังหวัดนครสวรรค์ จำนวน ๑ รุ่น ผู้เข้าร่วมโครงการ จำนวน ๑๐๐ คน	๑,๔๕๖,๐๐๐	๗๐,๐๐๐	๗๐,๐๐๐	๗๐,๐๐๐	๗๐,๐๐๐	ระดับความพึงพอใจ ของผู้เข้าร่วม กิจกรรม	๑. นักเรียน ผู้เข้าอบรม เป็นแกนนำ ในการป้องกัน และ ต่อต้านการแพร่ระบาดของ ของยาเสพติด ในสถานศึกษา ๒. นักเรียน ผู้เข้าอบรม ได้รับ การพัฒนาคุณภาพชีวิต ทักษะทางความคิด สร้างภูมิคุ้มกันทางด้าน ร่างกายและจิตใจ และมีเครือข่าย ปัญหายาเสพติด	กองส่งเสริม คุณภาพชีวิต

ก. ยุทธศาสตร์จังหวัดนครสวรรค์ที่ ๒ พัฒนาศักยภาพทุนมนุษย์และเสริมสร้างสังคมพอเพียง

ข. ยุทธศาสตร์การพัฒนาขององค์กรปกครองส่วนท้องถิ่นในเขตจังหวัดนครสวรรค์ที่ ๓ พัฒนาการศึกษาและส่งเสริมคุณภาพชีวิต

๔. ยุทธศาสตร์ การพัฒนาด้านการส่งเสริมคุณภาพชีวิต

กลยุทธ์ ส่งเสริม สนับสนุนและพัฒนาด้านสังคมและจิตส่วสดีการ

๔.๓ แผนงาน สร้างความเข้มแข็งของชุมชน

ที่	โครงการ	วัตถุประสงค์	เป้าหมาย (ผลผลิตของโครงการ)	งบประมาณ					ตัวชี้วัด (KPI)	ผลที่คาดว่าจะได้รับ	หน่วยงาน ที่รับผิดชอบ หลัก
				๒๕๖๑ (บาท)	๒๕๖๒ (บาท)	๒๕๖๓ (บาท)	๒๕๖๔ (บาท)	๒๕๖๕ (บาท)			
๗	ส่งเสริมคุณภาพชีวิต ตามแนวปรัชญา เศรษฐกิจพอเพียง (ทบทวนแผนฯ ผ.๐๑-๗๙ ล.๕)	๑. เพื่อนำมาหลักการพัฒนา ตามแนวพระราชดำริและหลัก ปรัชญาเศรษฐกิจพอเพียงมาเป็น หลักในการพัฒนาอาชีพและแก้ไข ปัญหาความเดือดร้อนของ ประชาชนให้สามารถพึ่งพาตนเองได้ อย่างยั่งยืน ๒. ส่งเสริมการเรียนรู้การพัฒนา เทคโนโลยีให้เหมาะสมสอดคล้อง เป็นประโยชน์ต่อสภาพแวดล้อม ของบุคคลชุมชนของตนเอง	ให้ความรู้แก่เกษตรกรหรือ กลุ่มเกษตรกรผู้ดำรงตน ตามแนวทางปรัชญาเศรษฐกิจ พอเพียง จำนวน ๑ รุ่น ผู้เข้าร่วมโครงการฯ ๘๐ คน	๖๐๐,๐๐๐	๖๐๐,๐๐๐	๕๐,๐๐๐	๕๐,๐๐๐	๕๐,๐๐๐	ร้อยละความพึงพอใจ ของผู้เข้าร่วมโครงการ และการนำไปใช้ ประโยชน์	เกษตรกรผู้เข้าร่วม โครงการสามารถ นำความรู้มาใช้ในการ เพิ่มมูลค่าผลิตภัณฑ์ ทางการเกษตรได้	กองส่งเสริม คุณภาพชีวิต

ก. ยุทธศาสตร์จังหวัดนครสวรรค์ที่ ๒ พัฒนาศักยภาพทุนมนุษย์และเสริมสร้างสังคมพอเพียง

ข. ยุทธศาสตร์การพัฒนาขององค์กรปกครองส่วนท้องถิ่นในเขตจังหวัดนครสวรรค์ที่ ๓ พัฒนาการศึกษาและส่งเสริมคุณภาพชีวิต

๔. ยุทธศาสตร์ การพัฒนาด้านการส่งเสริมคุณภาพชีวิต

กลยุทธ์ ส่งเสริม สนับสนุนและพัฒนาด้านสังคมและจิตสำนึก

๔.๓ แผนงาน สร้างความเข้มแข็งของชุมชน

ที่	โครงการ	วัตถุประสงค์	เป้าหมาย (ผลผลิตของโครงการ)	งบประมาณ					ตัวชี้วัด (KPI)	ผลที่คาดว่าจะได้รับ	หน่วยงาน ที่รับผิดชอบ หลัก
				๒๕๖๑ (บาท)	๒๕๖๒ (บาท)	๒๕๖๓ (บาท)	๒๕๖๔ (บาท)	๒๕๖๕ (บาท)			
๘	ส่งเสริมบทบาทสตรี สุขภาพดีถ้วนหน้า (ทบทวนแผนฯ ผ.๐๑-๘๑ ล.๗)	๑. เพื่อให้ผู้เข้าร่วมโครงการมี ความรู้ความเข้าใจในการดูแล สุขภาพภาคประชาชน ๒. ส่งเสริมกลุ่มสตรีให้มีบทบาท ในการขับเคลื่อนเรื่องการดูแล สุขภาพของครอบครัวและ ชุมชนของตนเอง	จัดอบรมเชิงปฏิบัติการแก่กลุ่มสตรี จังหวัดเพื่อระดมความคิดและ ขับเคลื่อนบทบาทสตรีในการ ดูแลสุขภาพภาคประชาชน จำนวน ๒ รุ่น ผู้เข้าร่วมโครงการฯ ๑๖๐ คน	๑๐๐,๐๐๐	-	๑๐๐,๐๐๐	๑๐๐,๐๐๐	๑๐๐,๐๐๐	๑. ร้อยละของ ผู้เข้าร่วมโครงการ สามารถนำความรู้ ที่ได้ไปใช้ให้เกิด ประโยชน์ต่อตนเอง และชุมชน ไม่น้อยกว่า ร้อยละ ๕๐ ๒. ร้อยละ ความพึงพอใจ ของผู้เข้าร่วม โครงการ ไม่น้อยกว่า ร้อยละ ๘๐	ผู้เข้าร่วมโครงการ มีความรู้และสามารถ นำไปขับเคลื่อน เรื่องการดูแลสุขภาพ ของตนเองและ คนในชุมชนได้	กองส่งเสริม คุณภาพชีวิต

ก. ยุทธศาสตร์จังหวัดนครสวรรค์ที่ ๒ พัฒนาศักยภาพทุนมนุษย์และเสริมสร้างสังคมพอเพียง

ข. ยุทธศาสตร์การพัฒนาขององค์กรปกครองส่วนท้องถิ่นในเขตจังหวัดนครสวรรค์ที่ ๓ พัฒนาการศึกษาและส่งเสริมคุณภาพชีวิต

๔. ยุทธศาสตร์ การพัฒนาด้านการส่งเสริมคุณภาพชีวิต

กลยุทธ์ ส่งเสริม สนับสนุนและพัฒนาด้านสังคมและจิตสำนึก

๔.๓ แผนงาน สร้างความเข้มแข็งของชุมชน

ที่	โครงการ	วัตถุประสงค์	เป้าหมาย (ผลผลิตของโครงการ)	งบประมาณ					ตัวชี้วัด (KPI)	ผลที่คาดว่าจะได้รับ	หน่วยงาน ที่รับผิดชอบ หลัก
				๒๕๖๑ (บาท)	๒๕๖๒ (บาท)	๒๕๖๓ (บาท)	๒๕๖๔ (บาท)	๒๕๖๕ (บาท)			
๙	ป้องกันและแก้ไขปัญหาการตั้งครรภ์ในวัยรุ่นให้กับนักเรียนในสถานศึกษาสังกัดองค์การบริหารส่วนจังหวัดนครสวรรค์ (ทบทวนแผนฯ ผ.๐๑-๘๑ ล.๘)	เพื่อป้องกันและแก้ไขปัญหาการตั้งครรภ์ในวัยรุ่นให้กับเยาวชน นักเรียน นักศึกษา	จัดอบรมให้ความรู้ให้กับนักเรียนในสถานศึกษาสังกัดองค์การบริหารส่วนจังหวัดนครสวรรค์ จำนวน ๒ รุ่น ผู้เข้าร่วมโครงการ ๑๐๐ คน	๑๐๐,๐๐๐	๑๐๐,๐๐๐	๕๐,๐๐๐	๕๐,๐๐๐	๕๐,๐๐๐	ร้อยละของผู้เข้าอบรมมีความรู้ความเข้าใจในปัญหาการตั้งครรภ์ในวัยรุ่นเพิ่มขึ้น	ไม่มีปัญหาการตั้งครรภ์ในวัยรุ่น	กองส่งเสริมคุณภาพชีวิต
๑๐	รณรงค์ป้องกันเชื้อ เอชไอวี (Human Immunodeficiency Virus) ให้กับนักเรียนในสถานศึกษาสังกัดองค์การบริหารส่วนจังหวัดนครสวรรค์ (ทบทวนแผนฯ ผ.๐๑-๘๒ ล.๙)	๑. เพื่อให้นักเรียนมีความรู้ความเข้าใจและทักษะในการป้องกันตนเองมีพฤติกรรมที่ปลอดภัยจากโรคติดต่อทางเพศสัมพันธ์และโรคเอดส์ ๒. เพื่อส่งเสริมการมีส่วนร่วมของนักเรียนในกิจกรรมการเผยแพร่ความรู้สู่บุคคลอื่นในโรงเรียน	จัดอบรมให้ความรู้กับนักเรียนในสถานศึกษาสังกัดองค์การบริหารส่วนจังหวัดนครสวรรค์ จำนวน ๒ รุ่น ผู้เข้าร่วมโครงการ ๑๐๐ คน	๕๐,๐๐๐	๕๐,๐๐๐	๕๐,๐๐๐	๕๐,๐๐๐	๕๐,๐๐๐	ร้อยละ ๘๐ ของผู้เข้ารับการอบรมมีความรู้ความเข้าใจในปัญหาการแพร่ระบาดของเชื้อเอชไอวี	นักเรียนผู้เข้ารับการอบรมเรียนรู้เข้าใจและมีทักษะในการดูแลตนเองและมีพฤติกรรมที่ปลอดภัยจากการติดเชื้อ HIV	กองส่งเสริมคุณภาพชีวิต

ก. ยุทธศาสตร์จังหวัดนครสวรรค์ที่ ๒ พัฒนาศักยภาพทุนมนุษย์และเสริมสร้างสังคมพอเพียง

ข. ยุทธศาสตร์การพัฒนาขององค์กรปกครองส่วนท้องถิ่นในเขตจังหวัดนครสวรรค์ที่ ๓ พัฒนาการศึกษาระดับสูงและส่งเสริมคุณภาพชีวิต

๔. ยุทธศาสตร์ การพัฒนาด้านการส่งเสริมคุณภาพชีวิต

กลยุทธ์ ส่งเสริม สนับสนุนและพัฒนาด้านสังคมและจิตสวัสดิกการ

๔.๓ แผนงาน สร้างความเข้มแข็งของชุมชน

ที่	โครงการ	วัตถุประสงค์	เป้าหมาย (ผลผลิตของโครงการ)	งบประมาณ					ตัวชี้วัด (KPI)	ผลที่คาดว่าจะได้รับ	หน่วยงาน ที่รับผิดชอบ หลัก
				๒๕๖๑ (บาท)	๒๕๖๒ (บาท)	๒๕๖๓ (บาท)	๒๕๖๔ (บาท)	๒๕๖๕ (บาท)			
๑๑	พัฒนาคุณภาพชีวิต ผู้สูงอายุจังหวัดนครสวรรค์	๑. เพื่อส่งเสริมแนวคิดการทำงาน จิตอาสาของผู้สูงอายุ เพื่อการสร้างสรรค์ ๒. เพื่อส่งเสริมให้ผู้สูงอายุ มองเห็นคุณค่าของตนเองและ อยากช่วยเหลือผู้อื่นโดยไม่หวัง สิ่งตอบแทน	จัดอบรมจิตอาสาผู้สูงอายุจังหวัด นครสวรรค์ จำนวน ๑ รุ่น ๘๐ คน ระยะเวลา ๒ วัน	-	-	๑๐๐,๐๐๐	๑๐๐,๐๐๐	๑๐๐,๐๐๐	ผู้สูงอายุผ่านการ อบรม มีกิจกรรม จิตอาสา ทางสังคม ไม่น้อยกว่า ร้อยละ ๗๐	๑. ผู้สูงอายุมองเห็น คุณค่าของตนเองและ ร่วมเป็นพลังจิตอาสา ผู้สูงอายุจังหวัด นครสวรรค์ ๒. ผู้สูงอายุมีความสุข จากการใช้พลัง สร้างสรรค์ เพื่อช่วยเหลือผู้อื่น ส่งผลให้มีอายุยืน สุขภาพแข็งแรง	กองส่งเสริม คุณภาพชีวิต

ก. ยุทธศาสตร์จังหวัดนครสวรรค์ที่ ๒ พัฒนาศักยภาพทุนมนุษย์และเสริมสร้างสังคมพอเพียง

ข. ยุทธศาสตร์การพัฒนาขององค์กรปกครองส่วนท้องถิ่นในเขตจังหวัดนครสวรรค์ที่ ๓ พัฒนาการศึกษาและส่งเสริมคุณภาพชีวิต

๔. ยุทธศาสตร์ การพัฒนาด้านการส่งเสริมคุณภาพชีวิต

กลยุทธ์ ส่งเสริม สนับสนุนและพัฒนาด้านสังคมและจิตสวัสดิการ

๔.๓ แผนงาน สร้างความเข้มแข็งของชุมชน

ที่	โครงการ	วัตถุประสงค์	เป้าหมาย (ผลผลิตของโครงการ)	งบประมาณ					ตัวชี้วัด (KPI)	ผลที่คาดว่าจะได้รับ	หน่วยงาน ที่รับผิดชอบ หลัก
				๒๕๖๑ (บาท)	๒๕๖๒ (บาท)	๒๕๖๓ (บาท)	๒๕๖๔ (บาท)	๒๕๖๕ (บาท)			
๑๒	บ้านหลังเรียน	<p>๑. เพื่อส่งเสริมกิจกรรมพัฒนาคุณภาพชีวิตที่หลากหลายให้เด็กและเยาวชนโดยใช้เวลารว่างนอกเวลาเรียนเข้าร่วมกิจกรรมตามความสมัครใจให้เกิดประโยชน์แก่ตนเอง</p> <p>๒. เพื่อส่งเสริมความสัมพันธ์ในครอบครัวและให้เด็กและเยาวชนเกิดการเรียนรู้อย่างมีความสุขบนพื้นที่ปลอดภัย</p>	<p>๑. เด็กและเยาวชนร่วมโครงการกิจกรรมละ ๕๐ คน รวม ๓๐๐ คน</p> <p>๒. จัดกิจกรรมส่งเสริมการเรียนรู้จำนวน ๖ กิจกรรม</p>	-	-	๑๐๐,๐๐๐	๑๐๐,๐๐๐	๑๐๐,๐๐๐	<p>ร้อยละความพึงพอใจของผู้เข้าร่วมโครงการไม่น้อยกว่าร้อยละ ๘๐</p>	<p>๑. เยาวชนมีพื้นที่ในการจัดกิจกรรมและใช้เวลารว่างให้เกิดประโยชน์</p> <p>๒. เยาวชนสามารถนำความรู้ความสามารถไปใช้ในชีวิตประจำวันได้อย่างมีประสิทธิภาพมากขึ้น</p> <p>๓. เยาวชนรู้จักการอยู่ร่วมกับผู้อื่นได้อย่างดี</p>	<p>กองส่งเสริมคุณภาพชีวิต</p>

ก. ยุทธศาสตร์จังหวัดนครสวรรค์ที่ ๒ พัฒนาศักยภาพทุนมนุษย์และเสริมสร้างสังคมพอเพียง

ข. ยุทธศาสตร์การพัฒนาขององค์กรปกครองส่วนท้องถิ่นในเขตจังหวัดนครสวรรค์ที่ ๓ พัฒนาการศึกษาและส่งเสริมคุณภาพชีวิต

๔. ยุทธศาสตร์ การพัฒนาด้านการส่งเสริมคุณภาพชีวิต

กลยุทธ์ ส่งเสริม สนับสนุนและพัฒนาด้านสังคมและจิตสำนึก

๔.๓ แผนงาน สร้างความเข้มแข็งของชุมชน

ที่	โครงการ	วัตถุประสงค์	เป้าหมาย (ผลผลิตของโครงการ)	งบประมาณ					ตัวชี้วัด (KPI)	ผลที่คาดว่าจะได้รับ	หน่วยงาน ที่รับผิดชอบ หลัก
				๒๕๖๑ (บาท)	๒๕๖๒ (บาท)	๒๕๖๓ (บาท)	๒๕๖๔ (บาท)	๒๕๖๕ (บาท)			
๑๓	ทำความดีเพื่อพ่อ แบบพอเพียง	๑. เพื่อส่งเสริมให้บุคลากร ในสังกัดองค์การบริหารส่วนจังหวัด นครสวรรค์ และภาคประชาชน ทำความดีถวายเป็นพระราชกุศล แด่พระบาทสมเด็จพระปรมินทร มหาภูมิพลอดุลยเดช ๒. เพื่อส่งเสริมสุขภาพ สร้างความสามัคคีความเสียสละ และช่วยเหลือเพื่อนมนุษย์	จัดกิจกรรมบริจาคโลหิต เกิดเลือด จำนวน ๔ ครั้ง/ปี (๕๐ ยูนิต/ครั้ง)	ไม่ใช้ งบประมาณ	ไม่ใช้ งบประมาณ	ไม่ใช้ งบประมาณ	ไม่ใช้ งบประมาณ	ไม่ใช้ งบประมาณ	ร้อยละความพึงพอใจ ของผู้เข้าร่วม โครงการ ไม่น้อยกว่า ร้อยละ ๘๐	บุคลากรในสังกัด องค์การบริหารส่วน จังหวัดนครสวรรค์ และภาคประชาชน ทำความดีถวายเป็น พระราชกุศลและได้มี ส่วนร่วมสร้างความ สามัคคีความเสียสละ ส่งเสริมสุขภาพ และได้ช่วยเหลือ เพื่อนมนุษย์	กองส่งเสริม คุณภาพชีวิต
รวม ๑๓ โครงการ				๔,๑๕๐,๐๐๐	๒,๒๗๐,๐๐๐	๗๖๐,๐๐๐	๗๖๐,๐๐๐	๗๖๐,๐๐๐			

ก. ยุทธศาสตร์จังหวัดนครสวรรค์ที่ ๔ เสริมสร้างธรรมาภิบาลเพื่อการพัฒนาที่ยั่งยืน

ข. ยุทธศาสตร์การพัฒนาขององค์กรปกครองส่วนท้องถิ่นในเขตจังหวัดนครสวรรค์ที่ ๗ การสร้างธรรมาภิบาลและการบริหารกิจการบ้านเมืองที่ดี

๔. ยุทธศาสตร์ การพัฒนาด้านการส่งเสริมคุณภาพชีวิต

กลยุทธ์ ส่งเสริมการปกครองในระบอบประชาธิปไตยอันมีพระมหากษัตริย์ทรงเป็นประมุข

๔.๓ แผนงาน สร้างความเข้มแข็งของชุมชน

ที่	โครงการ	วัตถุประสงค์	เป้าหมาย (ผลผลิตของโครงการ)	งบประมาณ					ตัวชี้วัด (KPI)	ผลที่คาดว่าจะได้รับ	หน่วยงาน ที่รับผิดชอบ หลัก
				๒๕๖๑ (บาท)	๒๕๖๒ (บาท)	๒๕๖๓ (บาท)	๒๕๖๔ (บาท)	๒๕๖๕ (บาท)			
๑	ส่งเสริมการมีส่วนร่วม ปลูกต้นคุณธรรม ต่อยอดความดี สร้างจิตสำนึก ในระบอบประชาธิปไตย (ทบทวนแผนฯ ผ.๐๑-๘๓ ล.๑)	เพื่อส่งเสริมการมีระเบียบวินัย มีศีลธรรม จริยธรรม คุณธรรม และความสามัคคี รู้จัก รับผิดชอบตนเองและส่วนรวม รู้จักแยกแยะเหตุและผล ออกจากกัน ให้กับประชาชนใน จังหวัดนครสวรรค์	จัดฝึกอบรมให้กับ เด็ก เยาวชน นักเรียน นักศึกษา และประชาชน ทั่วไป ในเขตจังหวัดนครสวรรค์ จำนวน ๑๕ รุ่น ๆ ละ ๑๐๐ คน และเจ้าหน้าที่ที่เกี่ยวข้อง	๗๕๐,๐๐๐	๗๕๐,๐๐๐	-	-	-	ร้อยละ ๗๐ ของ ผู้เข้ารับการ อบรมผ่านเกณฑ์ การทดสอบไม่ต่ำกว่า ๖๕ คะแนน	๑. ผู้เข้าร่วมอบรม มีระเบียบวินัย มีศีลธรรม จริยธรรม คุณธรรม และความ สามัคคี รู้จักรับ ผิดชอบตนเองและ ส่วนรวม รู้จักแยกแยะ เหตุและผลออกจากกัน ๒. ผู้เข้าร่วมอบรม มีจิตสำนึกที่จะอยู่ ห่างไกลการทุจริต คอร์รัปชัน	กองกิจการ สภาฯ

- ก. ยุทธศาสตร์จังหวัดนครสวรรค์ที่ ๔ เสริมสร้างธรรมาภิบาลเพื่อการพัฒนาที่ยั่งยืน
- ข. ยุทธศาสตร์การพัฒนาขององค์กรปกครองส่วนท้องถิ่นในเขตจังหวัดนครสวรรค์ที่ ๗ การสร้างธรรมาภิบาลและการบริหารกิจการบ้านเมืองที่ดี
๔. ยุทธศาสตร์ การพัฒนาด้านการส่งเสริมคุณภาพชีวิต
- กลยุทธ์ ส่งเสริมการปกครองในระบอบประชาธิปไตยอันมีพระมหากษัตริย์ทรงเป็นประมุข
- ๔.๓ แผนงาน สร้างความเข้มแข็งของชุมชน

ที่	โครงการ	วัตถุประสงค์	เป้าหมาย (ผลผลิตของโครงการ)	งบประมาณ					ตัวชี้วัด (KPI)	ผลที่คาดว่าจะได้รับ	หน่วยงาน ที่รับผิดชอบ หลัก
				๒๕๖๑ (บาท)	๒๕๖๒ (บาท)	๒๕๖๓ (บาท)	๒๕๖๔ (บาท)	๒๕๖๕ (บาท)			
๒	อบรมส่งเสริมให้ความรู้ ด้านประชาธิปไตย (ทบทวนแผนฯ ผ.๐๑-๘๔ ล.๒)	เพื่อให้ผู้เข้ารับการอบรม มีความรู้ความเข้าใจ ในเรื่องการเมืองการปกครอง ตามระบอบประชาธิปไตย อันมีพระมหากษัตริย์ทรงเป็น ประมุข และมีเจตคติที่ดี เกี่ยวกับการปกครองระบอบ ประชาธิปไตย	จัดฝึกอบรมให้กับนักเรียน ชั้นมัธยมศึกษา โรงเรียนสังกัด อบจ.นครสวรรค์ จำนวน ๑๐๐ คน และเจ้าหน้าที่ และผู้ที่เกี่ยวข้อง จำนวน ๒๐ คน (จำนวน ๒ รุ่น ๆ ละ ๑๒๐ คน)	๑๗๘,๐๐๐	๑๗๘,๐๐๐	๑๐๐,๐๐๐	๑๐๐,๐๐๐	๑๐๐,๐๐๐	ร้อยละ ๗๐ ของผู้ เข้ารับการอบรม ผ่านเกณฑ์การ ทดสอบ ไม่ต่ำกว่า ๖๕ คะแนน	ผู้เข้ารับการอบรม มีความรู้ความเข้าใจ ในเรื่องการเมือง การปกครอง ตาม ระบอบประชาธิปไตย อันมีพระมหากษัตริย์ ทรงเป็นประมุข และ มีเจตคติที่ดีเกี่ยวกับ การปกครองระบอบ ประชาธิปไตย สามารถตัดสินใจ ทางการเมือง โดยใช้ สิทธิเลือกตั้ง ตามระบอบ ประชาธิปไตย อย่างมีคุณภาพ	กองกิจการ สภาฯ

ก. ยุทธศาสตร์จังหวัดนครสวรรค์ที่ ๔ เสริมสร้างธรรมาภิบาลเพื่อการพัฒนาที่ยั่งยืน

ข. ยุทธศาสตร์การพัฒนาขององค์กรปกครองส่วนท้องถิ่นในเขตจังหวัดนครสวรรค์ที่ ๗ การสร้างธรรมาภิบาลและการบริหารกิจการบ้านเมืองที่ดี

๔. ยุทธศาสตร์ การพัฒนาด้านการส่งเสริมคุณภาพชีวิต

กลยุทธ์ ส่งเสริมการปกครองในระบอบประชาธิปไตยอันมีพระมหากษัตริย์ทรงเป็นประมุข

๔.๓ แผนงาน สร้างความเข้มแข็งของชุมชน

ที่	โครงการ	วัตถุประสงค์	เป้าหมาย (ผลผลิตของโครงการ)	งบประมาณ					ตัวชี้วัด (KPI)	ผลที่คาดว่าจะได้รับ	หน่วยงาน ที่รับผิดชอบ หลัก
				๒๕๖๑ (บาท)	๒๕๖๒ (บาท)	๒๕๖๓ (บาท)	๒๕๖๔ (บาท)	๒๕๖๕ (บาท)			
๓	อบรมส่งเสริมพัฒนาศักยภาพ ภาวะผู้นำด้านประชาธิปไตย	เพื่อให้ผู้เข้ารับการอบรม มีความรู้ ความเข้าใจขั้นพื้นฐาน เรื่องการเมืองการปกครอง ตามระบอบประชาธิปไตย และมีศักยภาพความเป็นผู้นำ ความรู้ไปเผยแพร่ในสถานศึกษา และชุมชน	จัดฝึกอบรมให้กับนักเรียน คณะกรรมการนักเรียน หัวหน้าห้อง รองหัวหน้าห้อง โรงเรียนในสังกัด องค์การ บริหารส่วนจังหวัดนครสวรรค์ จำนวน ๖๓ คน เจ้าหน้าที่ และผู้เกี่ยวข้อง จำนวน ๑๗ คน	-	-	๓๐,๐๐๐	๓๐,๐๐๐	๓๐,๐๐๐	ร้อยละ ๗๐ ของ ผู้เข้ารับการอบรม ผ่านเกณฑ์ การทดสอบ ไม่ต่ำกว่า ๖๕ คะแนน	ผู้เข้ารับการอบรม มีความรู้ความเข้าใจ ขั้นพื้นฐานเรื่องการเมือง และการปกครองตาม ระบอบประชาธิปไตย และสาระสำคัญของ ประชาธิปไตยและ ผู้เข้ารับการอบรม สามารถเป็นผู้นำ นำความรู้ไปเผยแพร่ ในสถานศึกษา และชุมชนได้	กองกิจการ สภาฯ
รวม ๓ โครงการ				๙๒๘,๐๐๐	๙๒๘,๐๐๐	๑๓๐,๐๐๐	๑๓๐,๐๐๐	๑๓๐,๐๐๐			

ก. ยุทธศาสตร์จังหวัดนครสวรรค์ที่ ๒ พัฒนาศักยภาพทุนมนุษย์และเสริมสร้างสังคมพอเพียง

ข. ยุทธศาสตร์การพัฒนาขององค์กรปกครองส่วนท้องถิ่นในเขตจังหวัดนครสวรรค์ที่ ๕ เสริมสร้างสังคมเข้มแข็ง

- ๔. ยุทธศาสตร์ การพัฒนาด้านการส่งเสริมคุณภาพชีวิต
 - กลยุทธ์ ส่งเสริมการป้องกันและบรรเทาสาธารณภัย
- ๔.๔ แผนงาน การรักษาความสงบภายใน

ที่	โครงการ	วัตถุประสงค์	เป้าหมาย (ผลผลิตของโครงการ)	งบประมาณ					ตัวชี้วัด (KPI)	ผลที่คาดว่าจะได้รับ	หน่วยงาน ที่รับผิดชอบ หลัก
				๒๕๖๑ (บาท)	๒๕๖๒ (บาท)	๒๕๖๓ (บาท)	๒๕๖๔ (บาท)	๒๕๖๕ (บาท)			
๑	ป้องกันและลดอุบัติเหตุทางถนนช่วงเทศกาลปีใหม่ (ทบทวนแผนฯ ผ.๐๑-๘๕ ล.๑)	เพื่อให้บริการประชาสัมพันธ์การเดินทางที่สะดวกปลอดภัย และให้ความช่วยเหลือกรณีเกิดอุบัติเหตุทางถนน	๑. จัดตั้งจุดบริการ "ศูนย์ปฏิบัติการร่วมป้องกันและลดอุบัติเหตุทางถนนช่วงเทศกาลปีใหม่" ๒. จัดตั้งจุดเคลื่อนที่เร็ว ปฏิบัติงานตลอดระยะเวลา ๗ วันอันตราย ๓. จัดทำป้ายประชาสัมพันธ์	๓๐,๐๐๐	๓๐,๐๐๐	๒๔,๐๐๐	๒๔,๐๐๐	๒๔,๐๐๐	อุบัติเหตุทางถนนในช่วงเทศกาลปีใหม่ลดลงหรือไม่เพิ่มขึ้น	๑. ประชาชนได้รับความสะดวกในการเดินทาง ๒. ผู้ประสบอุบัติเหตุทางถนนได้รับความช่วยเหลือตามมาตรฐานการแพทย์ฉุกเฉิน	กองช่าง
๒	ป้องกันและลดอุบัติเหตุทางถนนช่วงเทศกาลสงกรานต์ (ทบทวนแผนฯ ผ.๐๑-๘๖ ล.๒)	เพื่อให้บริการประชาสัมพันธ์การเดินทางที่สะดวกปลอดภัย และให้ความช่วยเหลือกรณีเกิดอุบัติเหตุทางถนน	๑. จัดตั้งจุดบริการ "ศูนย์ปฏิบัติการร่วมป้องกันและลดอุบัติเหตุทางถนนช่วงเทศกาลสงกรานต์" ๒. จัดตั้งจุดเคลื่อนที่เร็ว ปฏิบัติงานตลอดระยะเวลา ๗ วันอันตราย ๓. จัดทำป้ายประชาสัมพันธ์	๓๐,๐๐๐	๓๐,๐๐๐	๒๔,๐๐๐	๒๔,๐๐๐	๒๔,๐๐๐	อุบัติเหตุทางถนนในช่วงเทศกาลสงกรานต์ลดลงหรือไม่เพิ่มขึ้น	๑. ประชาชนได้รับความสะดวกในการเดินทาง ๒. ผู้ประสบอุบัติเหตุทางถนนได้รับความช่วยเหลือตามมาตรฐานการแพทย์ฉุกเฉิน	กองช่าง

ก. ยุทธศาสตร์จังหวัดนครสวรรค์ที่ ๒ พัฒนาศักยภาพทุนมนุษย์และเสริมสร้างสังคมพอเพียง

ข. ยุทธศาสตร์การพัฒนาขององค์กรปกครองส่วนท้องถิ่นในเขตจังหวัดนครสวรรค์ที่ ๕ เสริมสร้างสังคมเข้มแข็ง

- ๔. ยุทธศาสตร์ การพัฒนาด้านการส่งเสริมคุณภาพชีวิต
 - กลยุทธ์ ส่งเสริมการป้องกันและบรรเทาสาธารณภัย
- ๔.๔ แผนงาน การรักษาความสงบภายใน

ที่	โครงการ	วัตถุประสงค์	เป้าหมาย (ผลผลิตของโครงการ)	งบประมาณ					ตัวชี้วัด (KPI)	ผลที่คาดว่าจะได้รับ	หน่วยงาน ที่รับผิดชอบ หลัก
				๒๕๖๑ (บาท)	๒๕๖๒ (บาท)	๒๕๖๓ (บาท)	๒๕๖๔ (บาท)	๒๕๖๕ (บาท)			
๓	ป้องกันและลดอุบัติเหตุทางถนนช่วงเทศกาลสำคัญที่มีวันหยุดติดต่อกัน (ทบทวนแผนฯ ผ.๐๑-๘๗ ล.๓)	๑. เพื่อรณรงค์ประชาสัมพันธ์เชิญชวน ขอความร่วมมือประชาชนให้ช่วยกันป้องกันระมัดระวังมิให้เกิดอุบัติเหตุทางถนน ๒. เพื่อให้ประชาชนปฏิบัติตามกฎแห่งความปลอดภัยในการใช้รถใช้ถนน ๓. เพื่อเป็นการชะลอ ระวัง ยับยั้งการเกิดอุบัติเหตุทางถนน ๔. เพื่อลดอัตราการบาดเจ็บและเสียชีวิตของประชาชน ๕. เพื่อช่วยเหลือผู้ประสบเหตุได้อย่างรวดเร็ว	๑. จัดตั้งจุดบริการ จุดพักเพื่อชะลอ ระวัง ยับยั้งการเกิดอุบัติเหตุทางถนน เพื่อให้ผู้ขับขี่หรือผู้เดินทางได้พักก่อนเดินทางต่อ ๒. จัดตั้งชุดเคลื่อนที่เร็ว ชุดกู้ภัย ชุดกู้ชีพ ประจำจุดในพื้นที่เสี่ยงต่อการเกิดอุบัติเหตุ ๓. จัดทำป้ายประชาสัมพันธ์ติดตั้งตามจุดต่างๆ	๓๐,๐๐๐	-	-	-	-	อุบัติเหตุทางถนนในช่วงเทศกาลลดลง หรือไม่เพิ่มขึ้น	- สามารถลดการเจ็บป่วยรุนแรงจากอุบัติเหตุ - การช่วยเหลือผู้ประสบอุบัติเหตุทางถนนในช่วงเทศกาลมีประสิทธิภาพ	กองช่าง

ก. ยุทธศาสตร์จังหวัดนครสวรรค์ที่ ๒ พัฒนาศักยภาพทุนมนุษย์และเสริมสร้างสังคมพอเพียง

ข. ยุทธศาสตร์การพัฒนาขององค์กรปกครองส่วนท้องถิ่นในเขตจังหวัดนครสวรรค์ที่ ๕ เสริมสร้างสังคมเข้มแข็ง

- ๔. ยุทธศาสตร์ การพัฒนาด้านการส่งเสริมคุณภาพชีวิต
 - กลยุทธ์ ส่งเสริมการป้องกันและบรรเทาสาธารณภัย
- ๔.๔ แผนงาน การรักษาความสงบภายใน

ที่	โครงการ	วัตถุประสงค์	เป้าหมาย (ผลผลิตของโครงการ)	งบประมาณ					ตัวชี้วัด (KPI)	ผลที่คาดว่าจะได้รับ	หน่วยงาน ที่รับผิดชอบ หลัก
				๒๕๖๑ (บาท)	๒๕๖๒ (บาท)	๒๕๖๓ (บาท)	๒๕๖๔ (บาท)	๒๕๖๕ (บาท)			
๔	ฝึกอบรมเชิงปฏิบัติการในการอพยพกรณีเกิดอัคคีภัยในโรงเรียนของสังกัดองค์การบริหารส่วนจังหวัดนครสวรรค์ (ทบทวนแผนฯ ผ.๐๑-๘๘ ล.๔)	เพื่อให้นักเรียน ครูและเจ้าหน้าที่ที่เกี่ยวข้อง มีความรู้ในการหนีไฟจากอาคารสูงได้อย่างถูกต้องและปลอดภัย	จัดฝึกอบรมให้ความรู้ความเข้าใจถึงขั้นตอนการปฏิบัติกรอพยพเมื่อเกิดอัคคีภัย โดยมีผู้เข้าร่วมโครงการ ประกอบด้วย ๑. นักเรียน ครู และเจ้าหน้าที่ของโรงเรียนสวนกุหลาบวิทยาลัย (จิระประวัติ) นครสวรรค์ ๒. วิทยากร แขกผู้มีเกียรติและเจ้าหน้าที่ที่เกี่ยวข้อง จำนวน ๒๐ คน/รุ่น รวมผู้เข้าร่วมโครงการ จำนวน ๑๑๐ คน/รุ่น (ดำเนินการ จำนวน ๒ รุ่น)	๑๕๐,๐๐๐	๑๕๐,๐๐๐	๑๕๐,๐๐๐	๑๕๐,๐๐๐	๑๕๐,๐๐๐	ร้อยละ ๖๐ ของผู้เข้ารับการอบรมผ่านเกณฑ์การทดสอบความรู้ที่กำหนด	๑. ผู้เข้าอบรมโครงการมีความรู้ในการหนีไฟจากอาคารสูงได้อย่างถูกต้องและปลอดภัย ๒. ผู้เข้าอบรมโครงการมีความรู้ในการป้องกันตนเองจากอัคคีภัย	กองช่าง

ก. ยุทธศาสตร์จังหวัดนครสวรรค์ที่ ๒ พัฒนาศักยภาพทุนมนุษย์และเสริมสร้างสังคมพอเพียง

ข. ยุทธศาสตร์การพัฒนาขององค์กรปกครองส่วนท้องถิ่นในเขตจังหวัดนครสวรรค์ที่ ๕ เสริมสร้างสังคมเข้มแข็ง

- ๔. ยุทธศาสตร์ การพัฒนาด้านการส่งเสริมคุณภาพชีวิต
 - กลยุทธ์ ส่งเสริมการป้องกันและบรรเทาสาธารณภัย
- ๔.๔ แผนงาน การรักษาความสงบภายใน

ที่	โครงการ	วัตถุประสงค์	เป้าหมาย (ผลผลิตของโครงการ)	งบประมาณ					ตัวชี้วัด (KPI)	ผลที่คาดว่าจะได้รับ	หน่วยงาน ที่รับผิดชอบ หลัก
				๒๕๖๑ (บาท)	๒๕๖๒ (บาท)	๒๕๖๓ (บาท)	๒๕๖๔ (บาท)	๒๕๖๕ (บาท)			
๕	ฝึกอบรมเชิงปฏิบัติการในการป้องกันและระงับอัคคีภัยในสำนักงานองค์การบริหารส่วนจังหวัดนครสวรรค์ (ทบทวนแผนฯ ผ.๐๑-๘๙ ล.๕)	๑. เพื่อให้เจ้าหน้าที่ของ อบจ. นครสวรรค์หรือประชาชนผู้สนใจ มีความรู้เกี่ยวกับขั้นตอนการปฏิบัติในการป้องกันและระงับ อัคคีภัยเบื้องต้น ๒. เพื่อให้เจ้าหน้าที่ของ อบจ. นครสวรรค์หรือประชาชนผู้สนใจ ได้มีส่วนร่วมในการป้องกันและระงับอัคคีภัย	จัดฝึกอบรมให้ความรู้เกี่ยวกับ ขั้นตอนการปฏิบัติในการป้องกัน และระงับอัคคีภัยเบื้องต้น โดยมีผู้เข้าร่วมโครงการ ประกอบด้วย ๑. เจ้าหน้าที่ และประชาชน จำนวน ๕๐ คน ๒. วิทยากร แขกผู้มีเกียรติและเจ้าหน้าที่ที่เกี่ยวข้อง จำนวน ๒๐ คน รวมผู้เข้าร่วมโครงการ จำนวน ๗๐ คน	๕๐,๐๐๐	๕๐,๐๐๐	๕๐,๐๐๐	๕๐,๐๐๐	๕๐,๐๐๐	ร้อยละ ๖๐ ของผู้เข้ารับการอบรมผ่านเกณฑ์การทดสอบความรู้ที่กำหนด	๑. ผู้เข้ารับการอบรมมีความรู้เกี่ยวกับขั้นตอนการปฏิบัติในการป้องกันและระงับอัคคีภัยเบื้องต้น ๒. ผู้เข้าร่วมโครงการมีส่วนร่วมในการฝึกปฏิบัติการป้องกันและระงับอัคคีภัย	กองช่าง

ก. ยุทธศาสตร์จังหวัดนครสวรรค์ที่ ๒ พัฒนาศักยภาพทุนมนุษย์และเสริมสร้างสังคมพอเพียง

ข. ยุทธศาสตร์การพัฒนาขององค์กรปกครองส่วนท้องถิ่นในเขตจังหวัดนครสวรรค์ที่ ๕ เสริมสร้างสังคมเข้มแข็ง

- ๔. ยุทธศาสตร์ การพัฒนาด้านการส่งเสริมคุณภาพชีวิต
- กลยุทธ์ ส่งเสริมการป้องกันและบรรเทาสาธารณภัย
- ๔.๔ แผนงาน การรักษาความสงบภายใน

ที่	โครงการ	วัตถุประสงค์	เป้าหมาย (ผลผลิตของโครงการ)	งบประมาณ					ตัวชี้วัด (KPI)	ผลที่คาดว่าจะได้รับ	หน่วยงาน ที่รับผิดชอบ หลัก
				๒๕๖๑ (บาท)	๒๕๖๒ (บาท)	๒๕๖๓ (บาท)	๒๕๖๔ (บาท)	๒๕๖๕ (บาท)			
๖	ฝึกอบรมเชิงปฏิบัติการ ในการป้องกันและเฝ้าระวัง ภัยพิบัติในแหล่งท่องเที่ยว บึงบอระเพ็ด (ทบทวนแผนฯ ผ.๐๑-๔๐ ล.๖)	๑. เพื่อให้เจ้าหน้าที่ในแหล่ง ท่องเที่ยวบึงบอระเพ็ดหรือ ประชาชนผู้สนใจมีความรู้เกี่ยวกับ ขั้นตอนการปฏิบัติในการป้องกัน และระงับอัคคีภัยเบื้องต้น ๒. เพื่อให้เจ้าหน้าที่ในแหล่ง ท่องเที่ยวบึงบอระเพ็ดและ ประชาชนได้มีส่วนร่วมในการ ป้องกันและระงับภัยพิบัติที่อาจ เกิดขึ้น	จัดฝึกอบรมให้ความรู้เกี่ยวกับ ขั้นตอนการปฏิบัติในการป้องกัน และระงับอัคคีภัยเบื้องต้น โดยมีผู้เข้าร่วมโครงการ ประกอบด้วย ๑.เจ้าหน้าที่ในแหล่งท่องเที่ยว บึงบอระเพ็ด และประชาชนผู้สนใจ จำนวน ๕๐ คน ๒. วิทยากร แขกผู้มีเกียรติและ เจ้าหน้าที่ที่เกี่ยวข้อง จำนวน ๒๐ คน รวมผู้เข้าร่วมโครงการ จำนวน ๗๐ คน	๕๐,๐๐๐	๕๐,๐๐๐	๕๐,๐๐๐	๕๐,๐๐๐	๕๐,๐๐๐	ร้อยละ ๖๐ ของ ผู้เข้ารับการอบรม ผ่านเกณฑ์การ ทดสอบความรู้ ที่กำหนด	๑.ผู้เข้ารับการ อบรมมีความรู้เกี่ยวกับ ขั้นตอนการปฏิบัติ ในการป้องกันและ ระงับอัคคีภัยเบื้องต้น ๒.ผู้เข้าร่วมโครงการ มีส่วนร่วมในการ ฝึกปฏิบัติการป้องกัน และระงับอัคคีภัย	กองช่าง
๗	ก่อสร้างคันดินป้องกันน้ำท่วม โครงการพัฒนาแหล่ง ท่องเที่ยวบึงบอระเพ็ด (ทบทวนแผนฯ ผ.๐๑-๔๐ ล.๗)	เพื่อป้องกันน้ำท่วม แหล่งท่องเที่ยวบึงบอระเพ็ด	จัดซื้อวัสดุเชื้อเพลิงและหล่อลื่น สำหรับใช้ในการทำคันดินป้องกัน น้ำท่วมโครงการพัฒนา แหล่งท่องเที่ยวบึงบอระเพ็ด	๔,๐๐๐,๐๐๐	๔,๐๐๐,๐๐๐	๔,๐๐๐,๐๐๐	๔,๐๐๐,๐๐๐	๔,๐๐๐,๐๐๐	ระดับความพึงพอใจ เฉลี่ยของผู้ที่ประโยชน์ ระดับดี	ป้องกันน้ำท่วมแหล่ง ท่องเที่ยวบึงบอระเพ็ด	กองช่าง

ก. ยุทธศาสตร์จังหวัดนครสวรรค์ที่ ๒ พัฒนาศักยภาพทุนมนุษย์และเสริมสร้างสังคมพอเพียง

ข. ยุทธศาสตร์การพัฒนาขององค์กรปกครองส่วนท้องถิ่นในเขตจังหวัดนครสวรรค์ที่ ๕ เสริมสร้างสังคมเข้มแข็ง

๔. ยุทธศาสตร์ การพัฒนาด้านการส่งเสริมคุณภาพชีวิต

กลยุทธ์ ส่งเสริมการป้องกันและบรรเทาสาธารณภัย

๔.๔ แผนงาน การรักษาความสงบภายใน

ที่	โครงการ	วัตถุประสงค์	เป้าหมาย (ผลผลิตของโครงการ)	งบประมาณ					ตัวชี้วัด (KPI)	ผลที่คาดว่าจะได้รับ	หน่วยงาน ที่รับผิดชอบ หลัก
				๒๕๖๑ (บาท)	๒๕๖๒ (บาท)	๒๕๖๓ (บาท)	๒๕๖๔ (บาท)	๒๕๖๕ (บาท)			
๘	เสริมสร้างเยาวชนคนรุ่นใหม่ด้วยวินัยจราจร (ทบทวนแผนฯ ผ.๐๑-๙๑ ล.๘)	เพื่อให้ผู้อบรมมีความรู้ความเข้าใจเกี่ยวกับกฎจราจร การใช้รถใช้ถนนอย่างถูกต้องปลอดภัย เสริมสร้างวัฒนธรรมในการขับขี่ การใช้รถใช้ถนนอย่างถูกต้องเหมาะสม	จัดอบรมให้กับนักเรียน นักศึกษา เยาวชน ในจังหวัดนครสวรรค์ และประชาชนทั่วไปที่สนใจเข้าร่วมโครงการ	๑๐๐,๐๐๐	-	-	-	-	ร้อยละ ๘๐ ของผู้เข้าอบรมผ่านเกณฑ์การทดสอบ	ทำให้ผู้เข้ารับการอบรมมีความรู้และนำไปปฏิบัติในการใช้รถใช้ถนนได้อย่างถูกต้องและปลอดภัย	กองช่าง
๙	สนับสนุนและให้การช่วยเหลือผู้ประสบสาธารณภัยภายในจังหวัดนครสวรรค์ (ทบทวนแผนฯ เปลี่ยนแปลง ค.๒/๖๑ ผ.๐๑-๒๖ ล.๑)	เพื่อช่วยเหลือประชาชนผู้ประสบสาธารณภัยในพื้นที่จังหวัดนครสวรรค์	๑. จัดซื้อน้ำมันเชื้อเพลิงและล้อลื่น สำหรับเครื่องจักรกล ยานพาหนะ เครื่องสูบน้ำ เครื่องพ่นหมอกควัน ผสมน้ำยาเคมี และอื่น ๆ ขององค์การบริหารส่วนจังหวัดนครสวรรค์ และส่วนราชการอื่น ในการช่วยเหลือประชาชนที่ประสบปัญหาสาธารณภัย	๒,๐๐๐,๐๐๐	๒,๐๐๐,๐๐๐	๒,๐๐๐,๐๐๐	๒,๐๐๐,๐๐๐	๒,๐๐๐,๐๐๐	ระดับความพึงพอใจของประชาชนที่ได้รับประโยชน์ มีความพึงพอใจเฉลี่ยอยู่ในระดับดี	สามารถป้องกันและบรรเทาความเดือดร้อนของประชาชนในพื้นที่ประสบสาธารณภัยครอบคลุมพื้นที่จังหวัดนครสวรรค์	กองช่าง

ก. ยุทธศาสตร์จังหวัดนครสวรรค์ที่ ๒ พัฒนาศักยภาพทุนมนุษย์และเสริมสร้างสังคมพอเพียง

ข. ยุทธศาสตร์การพัฒนาขององค์กรปกครองส่วนท้องถิ่นในเขตจังหวัดนครสวรรค์ที่ ๕ เสริมสร้างสังคมเข้มแข็ง

- ๔. ยุทธศาสตร์ การพัฒนาด้านการส่งเสริมคุณภาพชีวิต
 - กลยุทธ์ ส่งเสริมการป้องกันและบรรเทาสาธารณภัย
- ๔.๔ แผนงาน การรักษาความสงบภายใน

ที่	โครงการ	วัตถุประสงค์	เป้าหมาย (ผลผลิตของโครงการ)	งบประมาณ					ตัวชี้วัด (KPI)	ผลที่คาดว่าจะได้รับ	หน่วยงาน ที่รับผิดชอบ หลัก
				๒๕๖๑ (บาท)	๒๕๖๒ (บาท)	๒๕๖๓ (บาท)	๒๕๖๔ (บาท)	๒๕๖๕ (บาท)			
			๒. จัดซื้อสายส่งน้ำดับเพลิง ขนาดเส้นผ่านศูนย์กลาง ๒.๕ นิ้ว ความยาว ๒๐ เมตร จำนวน ๑๐ เส้น	-	๒๘,๐๐๐	-	๓๐,๘๐๐	-			
			๓. จัดซื้อสายส่งน้ำดับเพลิง ขนาดเส้นผ่านศูนย์กลาง ๒.๕ นิ้ว ความยาว ๑๐ เมตร จำนวน ๑๐ เส้น	-	๑๔,๐๐๐	-	๑๕,๔๐๐	-			
			๔. จัดซื้อข้อต่อสายส่งน้ำ ดับเพลิง (ข้อต่อสวมเร็ว) ชนิดอลูมิเนียม ขนาดเส้นผ่าน ศูนย์กลาง ๒.๕ นิ้ว ออก ๒.๕ นิ้ว จำนวน ๒๐ ชุด	-	๒๔,๐๐๐	-	๒๖,๔๐๐	-			

ก. ยุทธศาสตร์จังหวัดนครสวรรค์ที่ ๒ พัฒนาศักยภาพทุนมนุษย์และเสริมสร้างสังคมพอเพียง

ข. ยุทธศาสตร์การพัฒนาขององค์กรปกครองส่วนท้องถิ่นในเขตจังหวัดนครสวรรค์ที่ ๕ เสริมสร้างสังคมเข้มแข็ง

๔. ยุทธศาสตร์ การพัฒนาด้านการส่งเสริมคุณภาพชีวิต

กลยุทธ์ ส่งเสริมการป้องกันและบรรเทาสาธารณภัย

๔.๔ แผนงาน การรักษาความสงบภายใน

ที่	โครงการ	วัตถุประสงค์	เป้าหมาย (ผลผลิตของโครงการ)	งบประมาณ					ตัวชี้วัด (KPI)	ผลที่คาดว่าจะได้รับ	หน่วยงาน ที่รับผิดชอบ หลัก
				๒๕๖๑ (บาท)	๒๕๖๒ (บาท)	๒๕๖๓ (บาท)	๒๕๖๔ (บาท)	๒๕๖๕ (บาท)			
๑๐	วางท่อระบายน้ำ ค.ส.ล. พร้อมบ่อพัก หมู่ที่ ๑๔ ตำบลวัดไทร เชื่อมต่อ เขตเทศบาลนครนครสวรรค์ อำเภอเมืองนครสวรรค์ จังหวัดนครสวรรค์ เริ่มต้น N ๑๕° ๔๒' ๓๖.๙๒" E ๑๐๐° ๕' ๓๓.๕๘" สิ้นสุด N ๑๕° ๔๓' ๓๗.๔๖" E ๑๐๐° ๖' ๒๔.๔๙" (ทบทวนแผนฯ เปลี่ยนแปลง ค.๒/๖๑ ผ.๐๔-๗๑ ถ.๑	เพื่อป้องกันปัญหาน้ำท่วม ในพื้นที่ หมู่ที่ ๑๔ ตำบลวัดไทร และพื้นที่เขตเทศบาล นครนครสวรรค์	วางท่อระบายน้ำ ค.ส.ล. ขนาด \varnothing ๑.๐๐ เมตร พร้อมบ่อพัก ความยาวรวม ๑,๕๒๘ เมตร รายละเอียด ตามแบบที่ อบจ.กำหนด	๕,๑๐๐,๐๐๐	๓,๐๐๐,๐๐๐	๒,๐๐๐,๐๐๐	-	-	ระดับความพึงพอใจ ของผู้ใช้บริการ	สามารถป้องกัน น้ำท่วมในเขตพื้นที่ หมู่ที่ ๑๔ ตำบลวัดไทร และเขตเทศบาลนคร นครสวรรค์ได้ (จำนวนครัวเรือน ที่ได้รับประโยชน์ ต.วัดไทร ๒,๐๘๖ ครัวเรือน)	กองช่าง

ก. ยุทธศาสตร์จังหวัดนครสวรรค์ที่ ๒ พัฒนาศักยภาพทุนมนุษย์และเสริมสร้างสังคมพอเพียง

ข. ยุทธศาสตร์การพัฒนาขององค์กรปกครองส่วนท้องถิ่นในเขตจังหวัดนครสวรรค์ที่ ๕ เสริมสร้างสังคมเข้มแข็ง

- ๔. ยุทธศาสตร์ การพัฒนาด้านการส่งเสริมคุณภาพชีวิต
 - กลยุทธ์ ส่งเสริมการป้องกันและบรรเทาสาธารณภัย
- ๔.๔ แผนงาน การรักษาความสงบภายใน

ที่	โครงการ	วัตถุประสงค์	เป้าหมาย (ผลผลิตของโครงการ)	งบประมาณ					ตัวชี้วัด (KPI)	ผลที่คาดว่าจะได้รับ	หน่วยงาน ที่รับผิดชอบ หลัก
				๒๕๖๑ (บาท)	๒๕๖๒ (บาท)	๒๕๖๓ (บาท)	๒๕๖๔ (บาท)	๒๕๖๕ (บาท)			
๑๑	วางท่อระบายน้ำ ค.ส.ล. พร้อมบ่อพัก ถนนเทศบาล ๑ เทศบาลตำบลศาลเจ้าไก่ต่อ เชื่อมต่อ ตำบลลาดยาว อำเภอลาดยาว จังหวัดนครสวรรค์ เริ่มต้น N ๑๕° ๔๗' ๓๐.๔๔" E ๙๙° ๔๑' ๖.๘๕" สิ้นสุด N ๑๕° ๔๗' ๒๔.๓๑" E ๙๙° ๔๑' ๒๘.๐๑" (ทบทวนแผนฯ เปลี่ยนแปลง ค.๒/๖๑ ผ.๐๔-๗๑ ล.๒	เพื่อป้องกันปัญหาน้ำท่วม ในพื้นที่เทศบาลตำบล ศาลเจ้าไก่ต่อและตำบลลาดยาว	ดำเนินการวางท่อระบายน้ำ ค.ส.ล. Ø ๐.๖๐ เมตร พร้อมบ่อพัก ความยาวรวม ๘๐๐ เมตร รายละเอียด ตามแบบที่ อบจ.กำหนด	๓,๐๐๐,๐๐๐	-	-	-	-	ระดับความพึงพอใจ ของผู้ใช้บริการ	สามารถป้องกัน น้ำท่วมในเขตพื้นที่ เทศบาลศาลเจ้าไก่ต่อ และตำบลลาดยาวได้ (จำนวนครัวเรือน ที่ได้รับประโยชน์ ต.ศาลเจ้าไก่ต่อ ๓,๒๖๘ ครัวเรือน ต.ลาดยาว ๑,๙๒๖ ครัวเรือน)	กองช่าง

ก. ยุทธศาสตร์จังหวัดนครสวรรค์ที่ ๒ พัฒนาศักยภาพทุนมนุษย์และเสริมสร้างสังคมพอเพียง

ข. ยุทธศาสตร์การพัฒนาขององค์กรปกครองส่วนท้องถิ่นในเขตจังหวัดนครสวรรค์ที่ ๕ เสริมสร้างสังคมเข้มแข็ง

๔. ยุทธศาสตร์ การพัฒนาด้านการส่งเสริมคุณภาพชีวิต

กลยุทธ์ ส่งเสริมการป้องกันและบรรเทาสาธารณภัย

๔.๔ แผนงาน การรักษาความสงบภายใน

ที่	โครงการ	วัตถุประสงค์	เป้าหมาย (ผลผลิตของโครงการ)	งบประมาณ					ตัวชี้วัด (KPI)	ผลที่คาดว่าจะได้รับ	หน่วยงาน ที่รับผิดชอบ หลัก
				๒๕๖๑ (บาท)	๒๕๖๒ (บาท)	๒๕๖๓ (บาท)	๒๕๖๔ (บาท)	๒๕๖๕ (บาท)			
๑๒	ก่อสร้างวางระบายน้ำบริเวณ โรงสูบน้ำพลังงานไฟฟ้า หมู่ที่ ๖ ตำบลพนมเศษ อำเภอน้ำตึก จังหวัดนครสวรรค์ พิกัด N ๑๕°๔๓'๑๒.๑๓" E ๑๐๐°๒๐'๔๒.๕๙" (ทบทวนแผนฯ เพิ่มเติม ค.๑/๖๑ ผ.๐๔-๑ ล.๑)	เพื่อให้การระบายน้ำได้ สะดวกมากขึ้น และแก้ไข ปัญหาน้ำท่วม	ก่อสร้างวางระบายน้ำ ขนาดกว้าง ๒.๐๐ เมตร ยาว ๒๘.๐๐ เมตร จำนวน ๑ แห่ง รายละเอียดตามแบบ ที่ อบจ.กำหนด	๒๐๐,๐๐๐	-	-	-	-	ระดับความพึงพอใจ ของผู้ใช้บริการ	เพิ่มอัตราการไหลของ น้ำและระบายน้ำ กรณี น้ำท่วมหรือน้ำหลาก ช่วยบรรเทาปัญหา อุทกภัยในพื้นที่ จำนวน ๙๐๘ ครัวเรือน	กองช่าง

ก. ยุทธศาสตร์จังหวัดนครสวรรค์ที่ ๒ พัฒนาศักยภาพทุนมนุษย์และเสริมสร้างสังคมพอเพียง

ข. ยุทธศาสตร์การพัฒนาขององค์กรปกครองส่วนท้องถิ่นในเขตจังหวัดนครสวรรค์ที่ ๕ เสริมสร้างสังคมเข้มแข็ง

๔. ยุทธศาสตร์ การพัฒนาด้านการส่งเสริมคุณภาพชีวิต

กลยุทธ์ ส่งเสริมการป้องกันและบรรเทาสาธารณภัย

๔.๔ แผนงาน การรักษาความสงบภายใน

ที่	โครงการ	วัตถุประสงค์	เป้าหมาย (ผลผลิตของโครงการ)	งบประมาณ					ตัวชี้วัด (KPI)	ผลที่คาดว่าจะได้รับ	หน่วยงาน ที่รับผิดชอบ หลัก
				๒๕๖๑ (บาท)	๒๕๖๒ (บาท)	๒๕๖๓ (บาท)	๒๕๖๔ (บาท)	๒๕๖๕ (บาท)			
๑๓	วางท่อระบายน้ำพร้อมบ่อพัก หมู่ที่ ๑ ตำบลนครสวรรค์ออก เชื่อมต่อ ตำบลหนองปลิง อำเภอเมืองนครสวรรค์ จังหวัดนครสวรรค์ เริ่มต้น N ๑๕°๔๐'๑๐.๔๙" E ๑๐๐°๘'๒๓.๘๕" สิ้นสุด N ๑๕°๔๐'๓๙.๙๘" E ๑๐๐°๘'๓๒.๒๙" (ทบทวนแผนฯ เพิ่มเติม ค.๑/๖๑ ผ.๐๔-๑ ถ.๑)	เพื่อแก้ไขปัญหาน้ำท่วม บ้านเรือนประชาชน, ถนน สาธารณะที่อยู่รอบๆ อ่าง เก็บน้ำกองเสปียง ในช่วง ฤดูฝน และช่วยเพิ่มการ ระบายน้ำที่เอ่อล้นอ่างเก็บน้ำ ควบคุมระดับน้ำให้อยู่ใน ระดับที่เหมาะสมในการ ใช้งาน	วางท่อระบายน้ำ ขนาด φ ๐.๘๐ เมตร พร้อมบ่อพัก ความยาวรวมไม่น้อยกว่า ๖๖๕ เมตร รายละเอียด ตามแบบที่ อบจ.กำหนด	๔,๐๐๐,๐๐๐	-	-	-	-	ระดับความ พึงพอใจของ ผู้ใช้บริการ	เพิ่มการระบายน้ำ ที่เอ่อล้นอ่างเก็บ น้ำและควบคุม ระดับน้ำให้อยู่ ในระดับที่เหมาะสม (ครัวเรือนที่ได้รับ ประโยชน์ ต.หนองปลิง ๔,๓๖๓ ครัวเรือน ต.น.ว.ออก ๑,๓๕๙ ครัวเรือน)	กองช่าง

ก. ยุทธศาสตร์จังหวัดนครสวรรค์ที่ ๒ พัฒนาศักยภาพทุนมนุษย์และเสริมสร้างสังคมพอเพียง

ข. ยุทธศาสตร์การพัฒนาขององค์กรปกครองส่วนท้องถิ่นในเขตจังหวัดนครสวรรค์ที่ ๕ เสริมสร้างสังคมเข้มแข็ง

- ๔. ยุทธศาสตร์ การพัฒนาด้านการส่งเสริมคุณภาพชีวิต
 - กลยุทธ์ ส่งเสริมการป้องกันและบรรเทาสาธารณภัย
- ๔.๔ แผนงาน การรักษาความสงบภายใน

ที่	โครงการ	วัตถุประสงค์	เป้าหมาย (ผลผลิตของโครงการ)	งบประมาณ					ตัวชี้วัด (KPI)	ผลที่คาดว่าจะได้รับ	หน่วยงาน ที่รับผิดชอบ หลัก
				๒๕๖๑ (บาท)	๒๕๖๒ (บาท)	๒๕๖๓ (บาท)	๒๕๖๔ (บาท)	๒๕๖๕ (บาท)			
๑๔	ปรับปรุงความปลอดภัย ถนนหน้าโรงเรียนและเขตชุมชน ทางหลวงท้องถิ่นที่อยู่ใน ความรับผิดชอบขององค์กร บริหารส่วนจังหวัดนครสวรรค์ (ทบทวนแผนฯ เพิ่มเติม ค.๒/๖๑ ถ.๑)	๑. เพื่อปรับปรุงความปลอดภัยถนน บริเวณหน้าโรงเรียน, เขตชุมชน ๒. เพื่อส่งเสริมความเข้าใจ และปลูกฝังการเคารพกฎจราจร ของนักเรียน, ผู้ปกครองและ ประชาชนในพื้นที่ ที่ใช้ถนน บริเวณหน้าโรงเรียนและ เขตชุมชน	ปรับปรุงความปลอดภัยถนน หน้าโรงเรียนและชุมชน ทางหลวงท้องถิ่น นว.ถ.๑-๐๐๒๑ บ้านท่าทอง - บ้านท่าซุด ตำบลนครสวรรค์คต อำเภอเมืองฯ เชื่อมต่อ ตำบลบางประมุง อำเภอโกรกพระ จังหวัดนครสวรรค์ โดยติดตั้งป้ายจำกัดความเร็ว, ป้ายเตือนเขตโรงเรียน (School Zone) และจัดทำเครื่องหมาย จราจรบนผิวทางเช่น การตีเส้น ช่องทางเป็นสัญลักษณ์ให้ลด ความเร็ว (Optical Speed Bar), การตีเส้นทางม้าลาย และการ ทำเครื่องหมายจำกัดความเร็ว บนผิวทาง ฯลฯ	-	๕๐๐,๐๐๐	-	-	-	๑. จำนวนโครงการ ที่ดำเนินการปรับปรุง ความปลอดภัยบริเวณ ถนนหน้าโรงเรียน หรือเขตชุมชน ๒. ระดับความ พึงพอใจของ ผู้ให้บริการ	๑. เพิ่มความปลอดภัย ในชีวิต ป้องกันและ ลดอุบัติเหตุในบริเวณ หน้าโรงเรียนและ เขตชุมชน ๒. เพื่อส่งเสริมและ ปลูกฝังการเคารพ กฎจราจรของ นักเรียน, ผู้ปกครอง และประชาชนทั่วไป	กองช่าง

ก. ยุทธศาสตร์จังหวัดนครสวรรค์ที่ ๒ พัฒนาศักยภาพทุนมนุษย์และเสริมสร้างสังคมพอเพียง

ข. ยุทธศาสตร์การพัฒนาขององค์กรปกครองส่วนท้องถิ่นในเขตจังหวัดนครสวรรค์ที่ ๕ เสริมสร้างสังคมเข้มแข็ง

๔. ยุทธศาสตร์ การพัฒนาด้านการส่งเสริมคุณภาพชีวิต

กลยุทธ์ ส่งเสริมการป้องกันและบรรเทาสาธารณภัย

๔.๔ แผนงาน การรักษาความสงบภายใน

ที่	โครงการ	วัตถุประสงค์	เป้าหมาย (ผลผลิตของโครงการ)	งบประมาณ					ตัวชี้วัด (KPI)	ผลที่คาดว่าจะได้รับ	หน่วยงาน ที่รับผิดชอบหลัก
				๒๕๖๑ (บาท)	๒๕๖๒ (บาท)	๒๕๖๓ (บาท)	๒๕๖๔ (บาท)	๒๕๖๕ (บาท)			
๑๕	จัดทำป้ายกวดขันวินัยจราจร (ทบทวนแผนฯ เพิ่มเติม ค.๒/๖๑ ล.๒)	เพื่อลดอุบัติเหตุ โดยใช้การ บังคับกฎหมายเพื่อลดการ สูญเสียชีวิตและทรัพย์สิน	๑) ดำเนินการจัดทำป้ายกวดขันวินัย จราจร ขนาด ๐.๙๐*๒.๔๐ เมตร จำนวน ๕ ป้าย โดยดำเนินการ ติดตั้งตามสถานที่ ดังนี้ - บริเวณทางหลวงหมายเลข ๑๑๗ ด้านขาถ่วง จำนวน ๒ ป้าย - บริเวณทางหลวงหมายเลข ๑๑๗ ด้านขาขึ้น จำนวน ๑ ป้าย - บริเวณทางหลวงหมายเลข ๑ ด้านขาถ่วง จำนวน ๑ ป้าย - บริเวณทางหลวงหมายเลข ๑ ด้านขาขึ้น จำนวน ๑ ป้าย ๒) ดำเนินการจัดทำป้ายกวดขันวินัย จราจร ขนาด ๑.๑๐ * ๑๐.๐๐ เมตร จำนวน ๑ ป้าย โดยดำเนินการติดตั้ง - บริเวณทางหลวงหมายเลข ๑ หน้าสำนักงานทางหลวงชนบทนครสวรรค์ รายละเอียดตามแบบที่อบจ.กำหนด	๗๐,๐๐๐	-	-	-	-	ลดปริมาณการเกิด อุบัติเหตุต่อชีวิต และทรัพย์สินของ ผู้สัญจรไปมา	สามารถลดสถิติ อุบัติเหตุได้ สร้างวินัย และการมีส่วนร่วม ในการขับขี่	กองช่าง
	รวม ๑๕ โครงการ			๑๘,๘๑๐,๐๐๐	๙,๘๗๖,๐๐๐	๘,๒๙๘,๐๐๐	๖,๓๗๐,๖๐๐	๖,๒๙๘,๐๐๐			

- ก. ยุทธศาสตร์จังหวัดนครสวรรค์ที่ ๔ เสริมสร้างธรรมาภิบาลเพื่อการพัฒนาที่ยั่งยืน
- ข. ยุทธศาสตร์การพัฒนาขององค์กรปกครองส่วนท้องถิ่นในเขตจังหวัดนครสวรรค์ที่ ๕ เสริมสร้างสังคมเข้มแข็ง
๔. ยุทธศาสตร์ การพัฒนาด้านการส่งเสริมคุณภาพชีวิต
- กลยุทธ์ ส่งเสริมการป้องกันและบรรเทาสาธารณภัย
- ๔.๕ แผนงาน การพาณิชย์

ที่	โครงการ	วัตถุประสงค์	เป้าหมาย (ผลผลิตของโครงการ)	งบประมาณ					ตัวชี้วัด (KPI)	ผลที่คาดว่าจะได้รับ	หน่วยงาน ที่รับผิดชอบ หลัก
				๒๕๖๑ (บาท)	๒๕๖๒ (บาท)	๒๕๖๓ (บาท)	๒๕๖๔ (บาท)	๒๕๖๕ (บาท)			
๑	รณรงค์ป้องกันและ ลดอุบัติเหตุทางถนน ภายในสถานีส่งลาดยาว (ทบทวนแผนฯ ผ.๐๑-๙๒ ล.๑๐)	เพื่อรณรงค์ป้องกันและ ลดอุบัติเหตุทางถนน ให้จำนวนการเกิดอุบัติเหตุ ผู้เสียชีวิตและผู้บาดเจ็บลดลง	จัดทำป้ายประชาสัมพันธ์ ภายในสถานีส่งลาดยาว เพื่อรณรงค์สร้างจิตสำนึก ให้กับผู้ใช้รถใช้ถนนอย่างถูกต้อง	๒๐,๐๐๐	๒๐,๐๐๐	๒๐,๐๐๐	๒๐,๐๐๐	๒๐,๐๐๐	สถิติผู้ใช้รถใช้ถนน เกิดอุบัติเหตุลดลง	ลดความสูญเสียที่ เกิดจากอุบัติเหตุทาง ถนนของประชาชน ในช่วงเทศกาล	กองกิจการพาณิชย์ (สถานีส่งลาดยาว)
	รวม ๑ โครงการ			๒๐,๐๐๐	๒๐,๐๐๐	๒๐,๐๐๐	๒๐,๐๐๐	๒๐,๐๐๐			

- ก. ยุทธศาสตร์จังหวัดนครสวรรค์ที่ ๔ เสริมสร้างธรรมาภิบาลเพื่อการพัฒนาที่ยั่งยืน
- ข. ยุทธศาสตร์การพัฒนาขององค์กรปกครองส่วนท้องถิ่นในเขตจังหวัดนครสวรรค์ที่ ๕ เสริมสร้างสังคมเข้มแข็ง
 - ๔. ยุทธศาสตร์ การพัฒนาด้านการส่งเสริมคุณภาพชีวิต
 - กลยุทธ์ ส่งเสริมการป้องกันและบรรเทาสาธารณภัย
 - ๔.๖ แผนงาน เคหะและชุมชน

ที่	โครงการ	วัตถุประสงค์	เป้าหมาย (ผลผลิตของโครงการ)	งบประมาณ					ตัวชี้วัด (KPI)	ผลที่คาดว่าจะได้รับ	หน่วยงาน ที่รับผิดชอบ หลัก
				๒๕๖๑ (บาท)	๒๕๖๒ (บาท)	๒๕๖๓ (บาท)	๒๕๖๔ (บาท)	๒๕๖๕ (บาท)			
๑	ติดตั้งระบบไฟฟ้าและแสงสว่าง ริมทางสาธารณะ ทางหลวง ท้องถิ่นที่อยู่ในความรับผิดชอบ ขององค์การบริหารส่วนจังหวัด นครสวรรค์ (ทบทวนแผนฯ เพิ่มเติม ค.๑/๖๑ ล.๑)	๑. เพื่อป้องกันและ ลดอุบัติเหตุในสายทาง บริเวณทางร่วม, ทางแยก, จุดเสี่ยง, ทางโค้ง, เขตชุมชน ฯลฯ ๒. เพื่อเพิ่มความปลอดภัย ในชีวิตและทรัพย์สินของ ประชาชนที่ใช้เส้นทาง ๓. ป้องกันปัญหา อาชญากรรม	ติดตั้งระบบไฟฟ้าและแสงสว่าง ริมทางสาธารณะ จุดเสี่ยง บริเวณทางร่วมทางแยกในเขต ชุมชน โดยดำเนินการติดตั้ง ระบบไฟฟ้าพร้อมโคมไฟถนน ชนิดกิ่งเดี่ยว ความสูง ๙ เมตร พร้อมโคมไฟ ขนาด ๒๕๐ วัตต์ รายละเอียดตามแบบที่ อบจ.กำหนด ดังนี้ ๑. ทางหลวงท้องถิ่น นว.ถ. ๑-๐๐๒๑ บ้านท่าทอง - บ้านท่าซุด ตำบลนครสวรรค์ตก อำเภอเมืองนครสวรรค์ เชื่อมต่อ ตำบลบางประมุง อำเภอโกรกพระ จังหวัดนครสวรรค์	๕๐๐,๐๐๐	๔,๐๐๐,๐๐๐	๔,๐๐๐,๐๐๐	๔,๐๐๐,๐๐๐	๔,๐๐๐,๐๐๐	๑. จำนวนจุดเสี่ยง ทางร่วมทางแยก, ทางโค้ง,เขตชุมชน ฯลฯ ที่ได้รับการติดตั้งระบบ ไฟฟ้าไม่น้อยกว่า ๒ สายทาง/ปี ๒. ระดับความ พึงพอใจของ ผู้ให้บริการ	๑. เพิ่มความปลอดภัย บริเวณจุดเสี่ยง,ทางร่วม ทางแยก,ทางโค้ง ฯลฯ ๒. เพิ่มความปลอดภัย ในชีวิตและทรัพย์สิน และลดปัญหาอาชญากรรม ในเขตชุมชน	กองช่าง

- ก. ยุทธศาสตร์จังหวัดนครสวรรค์ที่ ๔ เสริมสร้างธรรมาภิบาลเพื่อการพัฒนาที่ยั่งยืน
- ข. ยุทธศาสตร์การพัฒนาขององค์กรปกครองส่วนท้องถิ่นในเขตจังหวัดนครสวรรค์ที่ ๕ เสริมสร้างสังคมเข้มแข็ง
 - ๔. ยุทธศาสตร์ การพัฒนาด้านการส่งเสริมคุณภาพชีวิต
 - กลยุทธ์ ส่งเสริมการป้องกันและบรรเทาสาธารณภัย
 - ๔.๖ แผนงาน เคหะและชุมชน

ที่	โครงการ	วัตถุประสงค์	เป้าหมาย (ผลผลิตของโครงการ)	งบประมาณ					ตัวชี้วัด (KPI)	ผลที่คาดว่าจะได้รับ	หน่วยงาน ที่รับผิดชอบ หลัก
				๒๕๖๑ (บาท)	๒๕๖๒ (บาท)	๒๕๖๓ (บาท)	๒๕๖๔ (บาท)	๒๕๖๕ (บาท)			
			๒. ทางหลวงท้องถิ่น นว.ถ. ๑-๐๐๗๗ บ้านห้วยน้ำหอม-บ้านปางงู - ปางสวรรค์ ตำบลห้วยน้ำหอม อำเภอลาดยาว เชื่อมต่อ ตำบลปางสวรรค์ อำเภอชุมตาบง จังหวัดนครสวรรค์ ๓. ทางหลวงท้องถิ่น นว.ถ. ๑-๐๐๒๒ บ้านทุ่งแม่น้ำน้อย-บ้านห้วยน้ำหอม ตำบลลาดยาว เชื่อมต่อ ตำบลห้วยน้ำหอม อำเภอลาดยาว จังหวัดนครสวรรค์ ๔. ทางหลวงท้องถิ่น นว.ถ. ๑-๐๐๖๔ บ้านลาดยาว - บ้านวังยาง ตำบลลาดยาว อำเภอลาดยาว จังหวัดนครสวรรค์								

- ก. ยุทธศาสตร์จังหวัดนครสวรรค์ที่ ๔ เสริมสร้างธรรมาภิบาลเพื่อการพัฒนาที่ยั่งยืน
- ข. ยุทธศาสตร์การพัฒนาขององค์กรปกครองส่วนท้องถิ่นในเขตจังหวัดนครสวรรค์ที่ ๕ เสริมสร้างสังคมเข้มแข็ง
 - ๔. ยุทธศาสตร์ การพัฒนาด้านการส่งเสริมคุณภาพชีวิต
 - กลยุทธ์ ส่งเสริมการป้องกันและบรรเทาสาธารณภัย
 - ๔.๖ แผนงาน เคหะและชุมชน

ที่	โครงการ	วัตถุประสงค์	เป้าหมาย (ผลผลิตของโครงการ)	งบประมาณ					ตัวชี้วัด (KPI)	ผลที่คาดว่าจะได้รับ	หน่วยงาน ที่รับผิดชอบ หลัก
				๒๕๖๑ (บาท)	๒๕๖๒ (บาท)	๒๕๖๓ (บาท)	๒๕๖๔ (บาท)	๒๕๖๕ (บาท)			
			๕. ทางหลวงท้องถิ่น นว.ถ. ๑-๐๐๒๔ บ้านไทรทอง- บ้านหนองขี้ไต้ ตำบลบ้านไร่ เชื่อมต่อ ตำบลลาดยาว อำเภอลาดยาว จังหวัดนครสวรรค์ ๖. ทางหลวงท้องถิ่น นว.ถ. ๑-๐๐๐๑ บ้านสันพิงค์ - บ้านแควใหญ่ ตำบลบึงเสนาท เชื่อมต่อ ตำบลแควใหญ่ อำเภอเมืองนครสวรรค์ จังหวัดนครสวรรค์ ๗. ทางหลวงท้องถิ่นอื่น ๆ ตามภารกิจถ่ายโอนที่อยู่ ในความรับผิดชอบของ อบจ.นครสวรรค์								

ก. ยุทธศาสตร์จังหวัดนครสวรรค์ที่ ๔ เสริมสร้างธรรมาภิบาลเพื่อการพัฒนาที่ยั่งยืน

ข. ยุทธศาสตร์การพัฒนาขององค์กรปกครองส่วนท้องถิ่นในเขตจังหวัดนครสวรรค์ที่ ๕ เสริมสร้างสังคมเข้มแข็ง

๔. ยุทธศาสตร์ การพัฒนาด้านการส่งเสริมคุณภาพชีวิต

กลยุทธ์ ส่งเสริมการป้องกันและบรรเทาสาธารณภัย

๔.๖ แผนงาน เคหะและชุมชน

ที่	โครงการ	วัตถุประสงค์	เป้าหมาย (ผลผลิตของโครงการ)	งบประมาณ					ตัวชี้วัด (KPI)	ผลที่คาดว่าจะได้รับ	หน่วยงาน ที่รับผิดชอบ หลัก
				๒๕๖๑ (บาท)	๒๕๖๒ (บาท)	๒๕๖๓ (บาท)	๒๕๖๔ (บาท)	๒๕๖๕ (บาท)			
๒	ติดตั้งระบบไฟฟ้าและแสงสว่าง ริมทางสาธารณะ หมู่ที่ ๙,๑๐ ตำบลวัดไทร เชื่อมต่อ เขตเทศบาลนครนครสวรรค์ อำเภอเมืองนครสวรรค์ จังหวัดนครสวรรค์ เริ่มต้น N ๑๕° ๔๓' ๔๓.๑๕" E ๑๐๐° ๗' ๑.๙๕" สิ้นสุด N ๑๕° ๔๓' ๔๖.๗๕" E ๑๐๐° ๖' ๓๐.๐๕" (ทบทวนแผนฯ เพิ่มเติม ค.๒/๖๑ ล.๑)	๑. เพื่อป้องกันและลดอุบัติเหตุ ในสายทางบริเวณทางร่วม ทางแยก,จุดเสี่ยง, ทางโค้ง, เขตชุมชน ฯลฯ ๒. เพื่อเพิ่มความปลอดภัย ในชีวิตและทรัพย์สินของ ประชาชนที่ใช้เส้นทาง ๓. ป้องกันปัญหาอาชญากรรม	ติดตั้งระบบไฟฟ้าและแสงสว่าง ริมทางสาธารณะ จำนวน ไม่น้อยกว่า ๓๔ ชุด โดยดำเนินการติดตั้ง ระบบไฟฟ้าเสาไฟถนน ชนิดกิ่งเดี่ยว ความสูง ๗.๐๐ เมตร พร้อมโคมไฟถนน ชนิด LED ขนาดไม่ต่ำกว่า ๑๑๐ วัตต์ รายละเอียด ตามแบบที่ อบจ.กำหนด	-	๒,๑๐๐,๐๐๐	-	-	-	ระดับความพึงพอใจ ของผู้ใช้บริการ	๑. ประชาชนได้รับ ความปลอดภัยในการ ใช้เส้นทาง ๒. เพื่อความปลอดภัย ในชีวิตและทรัพย์สิน และลดปัญหา อาชญากรรม ในเขตชุมชน ต.วัดไทร ๗,๖๓๔ ครัวเรือน ทต.นครสวรรค์ ๓๐๓ ครัวเรือน	กองช่าง
	รวม ๒ โครงการ			๕๐๐,๐๐๐	๖,๑๐๐,๐๐๐	๔,๐๐๐,๐๐๐	๔,๐๐๐,๐๐๐	๔,๐๐๐,๐๐๐			

ยุทธศาสตร์ที่ ๕

ด้านการบริหารจัดการทรัพยากรธรรมชาติ
และสิ่งแวดล้อมอย่างยั่งยืน

รายละเอียดโครงการพัฒนา
แผนพัฒนาท้องถิ่น (พ.ศ.๒๕๖๑-๒๕๖๕)
สำหรับองค์กรปกครองส่วนท้องถิ่นดำเนินการ
องค์การบริหารส่วนจังหวัดนครสวรรค์

ก. ยุทธศาสตร์จังหวัดนครสวรรค์ที่ ๓ บริหารจัดการทรัพยากรธรรมชาติและสิ่งแวดล้อมอย่างยั่งยืน

ข. ยุทธศาสตร์การพัฒนาขององค์กรปกครองส่วนท้องถิ่นในเขตจังหวัดนครสวรรค์ที่ ๖ การบริหารจัดการทรัพยากรธรรมชาติและสิ่งแวดล้อมอย่างยั่งยืน

๕. ยุทธศาสตร์ การพัฒนาด้านการบริหารทรัพยากรธรรมชาติและสิ่งแวดล้อมอย่างยั่งยืน

กลยุทธ์ อนุรักษ์ ฟื้นฟู และบริหารจัดการทรัพยากรธรรมชาติและสิ่งแวดล้อม

๕.๑ แผนงาน เคหะและชุมชน

ที่	โครงการ	วัตถุประสงค์	เป้าหมาย (ผลผลิตของโครงการ)	งบประมาณ					ตัวชี้วัด (KPI)	ผลที่คาดว่าจะได้รับ	หน่วยงาน ที่รับผิดชอบ หลัก
				๒๕๖๑ (บาท)	๒๕๖๒ (บาท)	๒๕๖๓ (บาท)	๒๕๖๔ (บาท)	๒๕๖๕ (บาท)			
๑	จ้างเหมากำจัดขยะอันตราย จังหวัดนครสวรรค์ (ทบทวนแผนฯ ผ.๐๑-๙๓ ล.๑)	เพื่อกำจัดขยะอันตราย ของจังหวัดนครสวรรค์ ได้ถูกกำจัดอย่างถูกต้อง เหมาะสมตามหลักวิชาการ	การจ้างเหมาบริการกำจัด ขยะอันตรายของจังหวัด นครสวรรค์	๒๐๐,๐๐๐	๒๐๐,๐๐๐	๒๐๐,๐๐๐	๒๐๐,๐๐๐	๒๐๐,๐๐๐	จำนวนขยะอันตราย ได้รับการจัดการ ที่ถูกต้องและ เหมาะสมตามหลัก วิชาการ	ขยะอันตรายได้รับการ จัดการที่ถูกต้อง และเหมาะสม ตามหลักวิชาการ	กองช่าง
๒	องค์การบริหารส่วนจังหวัด นครสวรรค์รณรงค์คัดแยก ขยะมูลฝอย	เพื่อสร้างจิตสำนึกและ ส่งเสริมการมีส่วนร่วม ในการคัดแยกขยะมูลฝอย ให้แก่บุคลากร นักเรียน ในสังกัดองค์การบริหาร ส่วนจังหวัดนครสวรรค์และ ประชาชนทั่วไป	จัดทำภาชนะคัดแยกใน หน่วยงานขององค์การ บริหารส่วนจังหวัดนครสวรรค์ จำนวน ๓๐ ชุด	-	-	๑๘๐,๐๐๐	-	-	ภาชนะคัดแยกขยะ มูลฝอยขององค์การ บริหารส่วนจังหวัด นครสวรรค์	บุคลากร นักเรียน ในสังกัดองค์การบริหาร ส่วนจังหวัดนครสวรรค์ และประชาชนทั่วไป มีจิตสำนึกและมีส่วนร่วม ในการคัดแยกขยะ มูลฝอย	กองช่าง

ก. ยุทธศาสตร์จังหวัดนครสวรรค์ที่ ๓ บริหารจัดการทรัพยากรธรรมชาติและสิ่งแวดล้อมอย่างยั่งยืน

ข. ยุทธศาสตร์การพัฒนาขององค์กรปกครองส่วนท้องถิ่นในเขตจังหวัดนครสวรรค์ที่ ๖ การบริหารจัดการทรัพยากรธรรมชาติและสิ่งแวดล้อมอย่างยั่งยืน

๕. ยุทธศาสตร์ การพัฒนาด้านการบริหารทรัพยากรธรรมชาติและสิ่งแวดล้อมอย่างยั่งยืน

กลยุทธ์ อนุรักษ์ ฟื้นฟู และบริหารจัดการทรัพยากรธรรมชาติและสิ่งแวดล้อม

๕.๑ แผนงาน เคหะและชุมชน

ที่	โครงการ	วัตถุประสงค์	เป้าหมาย (ผลผลิตของโครงการ)	งบประมาณ					ตัวชี้วัด (KPI)	ผลที่คาดว่าจะได้รับ	หน่วยงาน ที่รับผิดชอบ หลัก
				๒๕๖๑ (บาท)	๒๕๖๒ (บาท)	๒๕๖๓ (บาท)	๒๕๖๔ (บาท)	๒๕๖๕ (บาท)			
๓	๑ อปท. ๑ ถนนท้องถิ่น ใส่สิ่งแวดล้อม	เพื่อรณรงค์การจัดการ สิ่งแวดล้อมการรักษา ความสะอาดถนนให้เป็น ระเบียบเรียบร้อย รวมถึง การปรับปรุงภูมิทัศน์ให้มี ความสวยงาม	จัดซื้อไม้ดอก ไม้ประดับ เช่น บัวตอง เฟื่องฟ้า ชมพูพันธุ์ทิพย์ เสลา เป็นต้น เพื่อปรับปรุง ภูมิทัศน์และปลูกต้นไม้ ประดับบนถนนทางหลวง ท้องถิ่นที่อยู่ในความ รับผิดชอบขององค์การ บริหารส่วนจังหวัด นครสวรรค์	-	-	๔๐๐,๐๐๐	๔๐๐,๐๐๐	๔๐๐,๐๐๐	จำนวนถนนที่มี ภูมิทัศน์สวยงาม เพิ่มขึ้น	๑. ได้รับความร่วม มือ จากเอกชนประชาชน ในพื้นที่ในการจัดการ สิ่งแวดล้อมในบริเวณ ถนนที่อยู่ในความ รับผิดชอบ ๒. เอกชนประชาชน ในพื้นที่มีส่วนร่วมและ มีจิตสำนึกในการรักษา ความสะอาดความเป็น ระเบียบเรียบร้อยและ ความสวยงามบริเวณ ถนนที่อยู่ในความ รับผิดชอบ	กองช่าง

ก. ยุทธศาสตร์จังหวัดนครสวรรค์ที่ ๓ บริหารจัดการทรัพยากรธรรมชาติและสิ่งแวดล้อมอย่างยั่งยืน

ข. ยุทธศาสตร์การพัฒนาขององค์กรปกครองส่วนท้องถิ่นในเขตจังหวัดนครสวรรค์ที่ ๖ การบริหารจัดการทรัพยากรธรรมชาติและสิ่งแวดล้อมอย่างยั่งยืน

๕. ยุทธศาสตร์ การพัฒนาด้านการบริหารทรัพยากรธรรมชาติและสิ่งแวดล้อมอย่างยั่งยืน

กลยุทธ์ อนุรักษ์ ฟื้นฟู และบริหารจัดการทรัพยากรธรรมชาติและสิ่งแวดล้อม

๕.๑ แผนงาน เคหะและชุมชน

ที่	โครงการ	วัตถุประสงค์	เป้าหมาย (ผลผลิตของโครงการ)	งบประมาณ					ตัวชี้วัด (KPI)	ผลที่คาดว่าจะได้รับ	หน่วยงาน ที่รับผิดชอบ หลัก
				๒๕๖๑ (บาท)	๒๕๖๒ (บาท)	๒๕๖๓ (บาท)	๒๕๖๔ (บาท)	๒๕๖๕ (บาท)			
๔	จัดทำระบบสารสนเทศด้านทรัพยากรธรรมชาติและสิ่งแวดล้อมระดับจังหวัด	เพื่อจัดทำและพัฒนาระบบสารสนเทศด้านการบริหารจัดการทรัพยากรน้ำของหน่วยปฏิบัติการสารสนเทศด้านทรัพยากรธรรมชาติและสิ่งแวดล้อมระดับจังหวัด	๑. มีหน่วยปฏิบัติการสารสนเทศด้านทรัพยากรธรรมชาติและสิ่งแวดล้อมระดับจังหวัด ที่ดำเนินงานบริหารจัดการน้ำ ทั้งภาวะปกติและวิกฤต ๒. มีระบบข้อมูลสำหรับติดตามและวิเคราะห์สถานการณ์น้ำในพื้นที่ตลอดจนเฝ้าระวัง และใช้ทดสอบการบริหารจัดการน้ำในภาวะปกติและภาวะวิกฤต พร้อมทั้งแจ้งเตือนภัยได้อย่างทันท่วงที ๓. มีบุคลากรประจำหน่วยปฏิบัติการฯ ที่สามารถดูแลระบบข้อมูลและอุปกรณ์ที่เกี่ยวข้อง	-	-	๕๐๐,๐๐๐	๕๐๐,๐๐๐	๕๐๐,๐๐๐	ระบบข้อมูลสารสนเทศการจัดการทรัพยากรน้ำต้องสามารถเชื่อมโยงกับคลังข้อมูลน้ำและภูมิอากาศแห่งชาติได้อย่างครบถ้วนถูกต้อง	การบริหารจัดการทรัพยากรน้ำของจังหวัดนครสวรรค์ เป็นไปอย่างทันเหตุการณ์ทั้งในภาวะปกติและภาวะวิกฤต	กองช่าง
รวม ๔ โครงการ				๒๐๐,๐๐๐	๒๐๐,๐๐๐	๑,๒๘๐,๐๐๐	๑,๑๐๐,๐๐๐	๑,๑๐๐,๐๐๐			

ก. ยุทธศาสตร์จังหวัดนครสวรรค์ที่ ๓ บริหารจัดการทรัพยากรธรรมชาติและสิ่งแวดล้อมอย่างยั่งยืน

ข. ยุทธศาสตร์การพัฒนาขององค์กรปกครองส่วนท้องถิ่นในเขตจังหวัดนครสวรรค์ที่ ๖ การบริหารจัดการทรัพยากรธรรมชาติและสิ่งแวดล้อมอย่างยั่งยืน

๕. ยุทธศาสตร์ การพัฒนาด้านการบริหารทรัพยากรธรรมชาติและสิ่งแวดล้อมอย่างยั่งยืน

กลยุทธ์ อนุรักษ์ ฟื้นฟู และบริหารจัดการทรัพยากรธรรมชาติและสิ่งแวดล้อม

๕.๒ แผนงาน การเกษตร

ที่	โครงการ	วัตถุประสงค์	เป้าหมาย (ผลผลิตของโครงการ)	งบประมาณ					ตัวชี้วัด (KPI)	ผลที่คาดว่าจะได้รับ	หน่วยงาน ที่รับผิดชอบ หลัก
				๒๕๖๑ (บาท)	๒๕๖๒ (บาท)	๒๕๖๓ (บาท)	๒๕๖๔ (บาท)	๒๕๖๕ (บาท)			
๑	เพิ่มพื้นที่สีเขียวลดโลกร้อน (ทบทวนแผนฯ ผ.๐๑-๙๔ ล.๒)	เพื่อเพิ่มพื้นที่สีเขียวของ จังหวัดนครสวรรค์	ส่งเสริม สนับสนุนการ จัดกิจกรรมการปลูกต้นไม้ ในพื้นที่ว่างเปล่า, พื้นที่ สาธารณะ , พื้นที่อนุรักษ์ ภายในจังหวัดนครสวรรค์, พื้นที่ขององค์การบริหาร ส่วนจังหวัดนครสวรรค์	๕๐,๐๐๐	๕๐,๐๐๐	๕๐,๐๐๐	๕๐,๐๐๐	๕๐,๐๐๐	จำนวนพื้นที่สีเขียว ของจังหวัดนครสวรรค์ เพิ่มขึ้น	จังหวัดนครสวรรค์ มีพื้นที่สีเขียวเพิ่ม มากขึ้น	กองช่าง
๒	หญ้าแฝกตามแนวพระราชดำริ (ทบทวนแผนฯ ผ.๐๑-๖๕ ล.๓)	๑. เพื่อเสริมสร้างความรู้ ความเข้าใจเกี่ยวกับหญ้าแฝก ตามแนวพระราชดำริ ให้กับ นักเรียนของโรงเรียน ในสังกัด อบจ.นครสวรรค์ ๒. เพื่อส่งเสริมกระบวนการ การมีส่วนร่วมของนักเรียน ในสังกัด อบจ.นครสวรรค์ ในการอนุรักษ์ทรัพยากร ธรรมชาติและสิ่งแวดล้อม ตามแนวพระราชดำริ	- จัดการอบรมเสริมสร้าง ความรู้ความเข้าใจเกี่ยวกับ หญ้าแฝกตามแนวพระราชดำริ ให้แก่ักเรียนของโรงเรียน ในสังกัด อบจ.นครสวรรค์ - จัดกิจกรรมปลูกหญ้าแฝก ในพื้นที่ของ อบจ.นครสวรรค์	๕๐,๐๐๐	๕๐,๐๐๐	๕๐,๐๐๐	๕๐,๐๐๐	๕๐,๐๐๐	ระดับความพึงพอใจ ของผู้เข้าร่วมโครงการ	- นักเรียนในสังกัด อบจ.นครสวรรค์มีความรู้ ความเข้าใจเกี่ยวกับ หญ้าแฝกตามแนว พระราชดำริ - นักเรียนในสังกัด อบจ.นครสวรรค์ มีส่วนร่วมในการอนุรักษ์ ทรัพยากรธรรมชาติและ สิ่งแวดล้อม	กองช่าง

ก. ยุทธศาสตร์จังหวัดนครสวรรค์ที่ ๓ บริหารจัดการทรัพยากรธรรมชาติและสิ่งแวดล้อมอย่างยั่งยืน

ข. ยุทธศาสตร์การพัฒนาขององค์กรปกครองส่วนท้องถิ่นในเขตจังหวัดนครสวรรค์ที่ ๖ การบริหารจัดการทรัพยากรธรรมชาติและสิ่งแวดล้อมอย่างยั่งยืน

๕. ยุทธศาสตร์ การพัฒนาด้านการบริหารทรัพยากรธรรมชาติและสิ่งแวดล้อมอย่างยั่งยืน

กลยุทธ์ อนุรักษ์ฟื้นฟู และบริหารจัดการทรัพยากรธรรมชาติและสิ่งแวดล้อม

๕.๒ แผนงาน การเกษตร

ที่	โครงการ	วัตถุประสงค์	เป้าหมาย (ผลผลิตของโครงการ)	งบประมาณ					ตัวชี้วัด (KPI)	ผลที่คาดว่าจะได้รับ	หน่วยงาน ที่รับผิดชอบ หลัก
				๒๕๖๑ (บาท)	๒๕๖๒ (บาท)	๒๕๖๓ (บาท)	๒๕๖๔ (บาท)	๒๕๖๕ (บาท)			
๓	ฝายชะลอน้ำตามแนวพระราชดำริ (ทบทวนแผนฯ ผ.๐๑-๙๔ ล.๑)	๑. เพื่อเสริมสร้างจิตสำนึกของนักเรียน และประชาชนให้ตระหนักถึงความสำคัญของฝายชะลอน้ำตามแนวพระราชดำริ ๒. เพื่อส่งเสริมกระบวนการมีส่วนร่วมของนักเรียน และประชาชน ในการก่อสร้างและซ่อมแซมฝายชะลอน้ำเพื่ออนุรักษ์ทรัพยากรธรรมชาติและสิ่งแวดล้อมตามแนวพระราชดำริ	- จัดการอบรมเสริมสร้างความรู้ความเข้าใจเกี่ยวกับฝายชะลอน้ำตามแนวพระราชดำริให้นักเรียนและประชาชนในจังหวัดนครสวรรค์ - จัดซื้อวัสดุเพื่อดำเนินการก่อสร้างและซ่อมแซมฝายชะลอน้ำ	๑,๒๐๐,๐๐๐	๑,๕๐๐,๐๐๐	๑,๕๐๐,๐๐๐	๑,๕๐๐,๐๐๐	๑,๕๐๐,๐๐๐	จำนวนของฝายชะลอน้ำที่ดำเนินการก่อสร้างและซ่อมแซม	- นักเรียน/ประชาชนมีจิตสำนึกและตระหนักถึงความสำคัญของฝายชะลอน้ำตามแนวพระราชดำริ - นักเรียน ประชาชนมีส่วนร่วมในการอนุรักษ์ดิน น้ำ และป่าไม้ตามแนวพระราชดำริ	กองช่าง

ก. ยุทธศาสตร์จังหวัดนครสวรรค์ที่ ๓ บริหารจัดการทรัพยากรธรรมชาติและสิ่งแวดล้อมอย่างยั่งยืน

ข. ยุทธศาสตร์การพัฒนาขององค์กรปกครองส่วนท้องถิ่นในเขตจังหวัดนครสวรรค์ที่ ๖ การบริหารจัดการทรัพยากรธรรมชาติและสิ่งแวดล้อมอย่างยั่งยืน

๕. ยุทธศาสตร์ การพัฒนาด้านการบริหารทรัพยากรธรรมชาติและสิ่งแวดล้อมอย่างยั่งยืน

กลยุทธ์ อนุรักษ์ ฟื้นฟู และบริหารจัดการทรัพยากรธรรมชาติและสิ่งแวดล้อม

๕.๒ แผนงาน การเกษตร

ที่	โครงการ	วัตถุประสงค์	เป้าหมาย (ผลผลิตของโครงการ)	งบประมาณ					ตัวชี้วัด (KPI)	ผลที่คาดว่าจะได้รับ	หน่วยงาน ที่รับผิดชอบ หลัก
				๒๕๖๑ (บาท)	๒๕๖๒ (บาท)	๒๕๖๓ (บาท)	๒๕๖๔ (บาท)	๒๕๖๕ (บาท)			
๔	จิตอาสาเพื่อการพัฒนาลำน้ำ กับชีวิตบนวิถีแห่งความ พอเพียงเพื่อประโยชน์และ ความสุขของประชาชน (ทบทวนแผนฯ เพิ่มเติม ค.๔/๖๒ ล.๑)	๑. เพื่อเฉลิมพระเกียรติพระบาท สมเด็จพระปรเมนทรรามาธิบดี ศรีสินทรมหาวชิราลงกรณ มหิศรภูมิพลราชวรางกูรกิติ สิริสมบูรณอดุลยเดช สยามิน ทราธิเบศรราชวโรดมบรมนาถ บพิตร พระวชิรเกล้าเจ้าอยู่หัว ๒. เพื่อสืบสาน รักษา ต่อยอด สร้างสุขวงประชาพัฒนา พื้นที่ตามแนวพระราชดำริ และพระราชปณิธานพระบาท สมเด็จพระปรเมนทรรามาธิบดี ศรีสินทรมหาวชิราลงกรณ มหิศรภูมิพลราชวรางกูรกิติ สิริสมบูรณอดุลยเดช สยามิน ทราธิเบศรราชวโรดมบรมนาถ บพิตร พระวชิรเกล้าเจ้าอยู่หัว	๑. สนับสนุนการประชาสัมพันธ์ จัดทำป้ายประชาสัมพันธ์ รณรงค์ กิจกรรมต่าง ๆ ตามโครงการ พัฒนาลำน้ำ กับชีวิตบนวิถีแห่ง ความพอเพียง เพื่อประโยชน์ และความสุข ของประชาชน ๒. สนับสนุนกิจกรรมรณรงค์ และดำเนินการทำความ สะอาด กำจัดขยะมูลฝอย ปรับปรุง ภูมิทัศน์ พัฒนา ด้านความสะอาด และ ความเป็นระเบียบเรียบร้อย ณ พื้นที่คลองไทร ตำบลหูกวาง อำเภอบรรพตพิสัย จังหวัดนครสวรรค์	-	๕๐,๐๐๐	๕๐,๐๐๐	๕๐,๐๐๐	๕๐,๐๐๐	ระดับความพึงพอใจ ของผู้เข้าร่วมโครงการ	๑. ประชาชนได้ร่วมน้อมรำลึก ในพระมหากรุณาธิคุณ และแสดงความจงรัก ภักดีแด่พระบาทสมเด็จพระ สมเด็จพระปรเมนทรรามาธิบดี ศรีสินทรมหาวชิราลงกรณ มหิศรภูมิพลราชวรางกูรกิติ สิริสมบูรณอดุลยเดช สยามิน ทราธิเบศรราชวโรดม บรมนาถบพิตร พระวชิรเกล้า เจ้าอยู่หัว ๒. พื้นที่ที่พัฒนามี ความเจริญ ประชาชน มีคุณภาพชีวิตที่ดีขึ้น เป็นแหล่งเรียนรู้ ความร่วมมือของภาคี เครือข่ายจาก หน่วยงานต่าง ๆ	กองช่าง
	รวม ๔ โครงการ			๑,๓๐๐,๐๐๐	๑,๖๕๐,๐๐๐	๑,๖๕๐,๐๐๐	๑,๖๕๐,๐๐๐	๑,๖๕๐,๐๐๐			

ก. ยุทธศาสตร์จังหวัดนครสวรรค์ที่ ๓ บริหารจัดการทรัพยากรธรรมชาติและสิ่งแวดล้อมอย่างยั่งยืน

ข. ยุทธศาสตร์การพัฒนาขององค์การบริหารส่วนจังหวัดนครสวรรค์ที่ ๔ การบริหารจัดการทรัพยากรธรรมชาติและสิ่งแวดล้อมอย่างยั่งยืน

๕. ยุทธศาสตร์ การพัฒนาด้านการบริหารจัดการทรัพยากรธรรมชาติและสิ่งแวดล้อมอย่างยั่งยืน

กลยุทธ์ อนุรักษ์ ฟื้นฟู และบริหารจัดการทรัพยากรธรรมชาติและสิ่งแวดล้อม

๕.๑ แผนงาน สร้างความเข้มแข็งของชุมชน

ที่	โครงการ	วัตถุประสงค์	เป้าหมาย (ผลผลิตของโครงการ)	งบประมาณ					ตัวชี้วัด (KPI)	ผลที่คาดว่าจะได้รับ	หน่วยงาน ที่รับผิดชอบ หลัก
				๒๕๖๑ (บาท)	๒๕๖๒ (บาท)	๒๕๖๓ (บาท)	๒๕๖๔ (บาท)	๒๕๖๕ (บาท)			
๑	อบรมเชิงปฏิบัติการ "การใช้งานระบบ ภูมิสารสนเทศ (GIS) เพื่อการบริหาร จัดการน้ำระดับจังหวัด"	๑. เพื่อพัฒนาศักยภาพ เจ้าหน้าที่ประจำหน่วย ปฏิบัติการฯ ในการใช้งาน ระบบสารสนเทศทรัพยากรน้ำ และระบบภูมิสารสนเทศ เพื่อสนับสนุนการปฏิบัติงาน ๒. เพื่อพัฒนาให้เจ้าหน้าที่ หน่วยปฏิบัติการฯ มีความรู้ ความสามารถจัดทำแผนที่น้ำ ระดับหมู่บ้าน ตำบล อำเภอ และจังหวัด	จัดอบรมเชิงปฏิบัติการ ให้กับเจ้าหน้าที่ หน่วยปฏิบัติการฯ และผู้เกี่ยวข้อง จำนวน ๕๐ คน	-	-	๓๐๐,๐๐๐	๓๐๐,๐๐๐	๓๐๐,๐๐๐	๑. ประเมินความ คิดเห็นของผู้เข้ารับ การฝึกอบรม ในประเด็น ความพึงพอใจต่อ หลักสูตรการ ฝึกอบรม ๒. ประเมินความรู้ ของผู้เข้ารับการ ฝึกอบรมในด้าน "การ ใช้ระบบภูมิ สารสนเทศ (GIS) เพื่อการบริหาร จัดการน้ำระดับ จังหวัด" ก่อนการ ฝึกอบรมและ หลักการเรียนรู้	๑. เจ้าหน้าที่ ประจำหน่วยปฏิบัติการฯ สามารถใช้ระบบ สารสนเทศทรัพยากรน้ำ และระบบภูมิสารสนเทศได้ ๒. เจ้าหน้าที่ ประจำหน่วยปฏิบัติการฯ มีความรู้ความสามารถ จัดทำแผนที่น้ำระดับ หมู่บ้าน ตำบล อำเภอ และจังหวัด	กองช่าง

ก. ยุทธศาสตร์จังหวัดนครสวรรค์ที่ ๓ บริหารจัดการทรัพยากรธรรมชาติและสิ่งแวดล้อมอย่างยั่งยืน

ข. ยุทธศาสตร์การพัฒนาขององค์การบริหารส่วนจังหวัดนครสวรรค์ที่ ๔ การบริหารจัดการทรัพยากรธรรมชาติและสิ่งแวดล้อมอย่างยั่งยืน

๕. ยุทธศาสตร์ การพัฒนาด้านการบริหารจัดการทรัพยากรธรรมชาติและสิ่งแวดล้อมอย่างยั่งยืน

กลยุทธ์ อนุรักษ์ ฟื้นฟู และบริหารจัดการทรัพยากรธรรมชาติและสิ่งแวดล้อม

๕.๑ แผนงาน สร้างความเข้มแข็งของชุมชน

ที่	โครงการ	วัตถุประสงค์	เป้าหมาย (ผลผลิตของโครงการ)	งบประมาณ					ตัวชี้วัด (KPI)	ผลที่คาดว่าจะได้รับ	หน่วยงาน ที่รับผิดชอบ หลัก
				๒๕๖๑ (บาท)	๒๕๖๒ (บาท)	๒๕๖๓ (บาท)	๒๕๖๔ (บาท)	๒๕๖๕ (บาท)			
		๓. เพื่อให้เจ้าหน้าที่ หน่วยปฏิบัติการฯ สามารถจัดทำระบบ การจัดเก็บรวบรวมข้อมูล โครงการโครงสร้าง ด้านทรัพยากรน้ำและ แหล่งน้ำขนาดเล็ก ในขอบเขตพื้นที่ระดับหมู่บ้าน ตำบล อำเภอ และจังหวัด ได้อย่างมีประสิทธิภาพ							๓. เจ้าหน้าที่ หน่วยปฏิบัติการฯ สามารถจัดทำระบบ การจัดเก็บรวบรวมข้อมูล โครงการโครงสร้าง ด้านทรัพยากรน้ำ และแหล่ง น้ำขนาดเล็กในขอบเขตพื้นที่ ระดับ หมู่บ้าน ตำบล อำเภอ และจังหวัดได้		
	รวม ๑ โครงการ			-	-	๓๐๐,๐๐๐	๓๐๐,๐๐๐	๓๐๐,๐๐๐			

ยุทธศาสตร์ที่ ๖

การพัฒนาด้านการบริหารกิจการบ้านเมืองที่ดี

รายละเอียดโครงการพัฒนา
แผนพัฒนาท้องถิ่น (พ.ศ.๒๕๖๑-๒๕๖๕)
สำหรับองค์กรปกครองส่วนท้องถิ่นดำเนินการ
องค์การบริหารส่วนจังหวัดนครสวรรค์

- ก. ยุทธศาสตร์จังหวัดนครสวรรค์ที่ ๑ เสริมสร้างธรรมาภิบาลเพื่อการพัฒนาที่ยั่งยืน
- ข. ยุทธศาสตร์การพัฒนาขององค์กรปกครองส่วนท้องถิ่นในเขตจังหวัดนครสวรรค์ที่ ๗ การสร้างธรรมาภิบาลและการบริหารจัดการบ้านเมืองที่ดี
๖. ยุทธศาสตร์ การพัฒนาด้านการบริหารกิจการบ้านเมืองที่ดี
- กลยุทธ์ เพิ่มประสิทธิภาพการปฏิบัติราชการขององค์การบริหารส่วนจังหวัดนครสวรรค์
- ๖.๑ แผนงาน บริหารงานทั่วไป

ที่	โครงการ	วัตถุประสงค์	เป้าหมาย (ผลผลิตของโครงการ)	งบประมาณและที่ผ่านมา					ตัวชี้วัด (KPI)	ผลที่คาดว่าจะได้รับ	หน่วยงาน ที่รับผิดชอบ หลัก
				๒๕๖๑ (บาท)	๒๕๖๒ (บาท)	๒๕๖๓ (บาท)	๒๕๖๔ (บาท)	๒๕๖๕ (บาท)			
๑	โฆษณาและเผยแพร่ประชาสัมพันธ์ (ทบทวนแผนฯ ผ.๐๑-๙๖ ถ.๑)	เพื่อโฆษณาประชาสัมพันธ์ และเผยแพร่ข้อมูลข่าวสาร กิจกรรม โครงการ และภารกิจด้านต่าง ๆ ตามอำนาจหน้าที่ ขององค์การบริหารส่วนจังหวัดนครสวรรค์	จัดทำสื่อโฆษณา ประชาสัมพันธ์ ในรูปแบบต่าง ๆ เช่นหนังสือ แผ่นพับ แผ่นป้าย สื่อประชาสัมพันธ์ ผ่านระบบโทรคมนาคม เทคโนโลยีสารสนเทศ ตามอำนาจหน้าที่ขององค์การบริหารส่วนจังหวัดนครสวรรค์ เผยแพร่ให้ประชาชน องค์กรปกครองส่วนท้องถิ่น ทั้งในและนอกเขตจังหวัด นครสวรรค์ หน่วยงานภาครัฐ ภาคเอกชนและผู้สนใจ ได้รับทราบ	๑,๕๐๐,๐๐๐	๑,๕๐๐,๐๐๐	๑,๕๐๐,๐๐๐	๑,๕๐๐,๐๐๐	๑,๕๐๐,๐๐๐	ผู้รับข้อมูลข่าวสาร การประชาสัมพันธ์ มีความพึงพอใจในระดับดี ไม่น้อยกว่าร้อยละ ๖๐ โดยใช้แบบสอบถาม ความพึงพอใจในการ ประเมินผลโดยวิธี สุ่มกลุ่มตัวอย่าง	ประชาชน องค์กร ปกครองส่วนท้องถิ่น ทั้งในและนอกเขต จังหวัดนครสวรรค์ หน่วยงานภาครัฐ ภาคเอกชน และ ผู้ที่สนใจ ได้รับทราบ ข้อมูลข่าวสาร กิจกรรมโครงการ ภารกิจด้านต่าง ๆ ตามอำนาจหน้าที่ของ องค์การบริหารส่วน จังหวัดนครสวรรค์	สำนักปลัด

ก. ยุทธศาสตร์จังหวัดนครสวรรค์ที่ ๑ เสริมสร้างธรรมาภิบาลเพื่อการพัฒนาที่ยั่งยืน

ข. ยุทธศาสตร์การพัฒนาขององค์กรปกครองส่วนท้องถิ่นในเขตจังหวัดนครสวรรค์ที่ ๗ การสร้างธรรมาภิบาลและการบริหารกิจการบ้านเมืองที่ดี

๖. ยุทธศาสตร์ การพัฒนาด้านการบริหารกิจการบ้านเมืองที่ดี

กลยุทธ์ เพิ่มประสิทธิภาพการปฏิบัติราชการขององค์การบริหารส่วนจังหวัดนครสวรรค์

๖.๑ แผนงาน บริหารงานทั่วไป

ที่	โครงการ	วัตถุประสงค์	เป้าหมาย (ผลผลิตของโครงการ)	งบประมาณและที่ผ่านมา					ตัวชี้วัด (KPI)	ผลที่คาดว่าจะได้รับ	หน่วยงาน ที่รับผิดชอบ หลัก
				๒๕๖๑ (บาท)	๒๕๖๒ (บาท)	๒๕๖๓ (บาท)	๒๕๖๔ (บาท)	๒๕๖๕ (บาท)			
๒	ทำวารสารองค์การบริหารส่วนจังหวัดนครสวรรค์ (ทบทวนแผนฯ ผ.๐๑-๙๗ ถ.๒)	เพื่อประชาสัมพันธ์ เผยแพร่ ข้อมูล ข่าวสาร และผลการดำเนินงาน ต่าง ๆ ขององค์การบริหารส่วนจังหวัดนครสวรรค์ ให้แก่ ประชาชน หน่วยงาน ภาครัฐ ภาคเอกชน ได้รับทราบ	จัดทำวารสาร ประชาสัมพันธ์ องค์การบริหารส่วนจังหวัดนครสวรรค์ จำนวน ๑๕,๐๐๐ ฉบับ	๓๖๐,๐๐๐	๓๖๐,๐๐๐	๓๖๐,๐๐๐	๓๖๐,๐๐๐	๓๖๐,๐๐๐	การติดตามและมีการ แจกจ่ายเผยแพร่ วารสาร ประชาสัมพันธ์ องค์การบริหารส่วนจังหวัดนครสวรรค์ ครอบคลุมทั้ง ๑๕ อำเภอของจังหวัดนครสวรรค์ โดยใช้ รายละเอียดหลักฐาน การแจกจ่ายเผยแพร่ และแบบตอบรับ วารสารฯ ที่จัดส่งไปยังประชาชนองค์กรปกครองส่วนท้องถิ่น หน่วยงานภาครัฐ และเอกชนเป็น ตัวชี้วัดการประเมิน	ประชาชนองค์กรปกครองส่วนท้องถิ่น หน่วยงานภาครัฐ และภาคเอกชน ได้รับทราบของ ข้อมูลข่าวสารของ องค์การบริหารส่วนจังหวัดนครสวรรค์	สำนักปลัด

ก. ยุทธศาสตร์จังหวัดนครสวรรค์ที่ ๑ เสริมสร้างธรรมาภิบาลเพื่อการพัฒนาที่ยั่งยืน

ข. ยุทธศาสตร์การพัฒนาขององค์กรปกครองส่วนท้องถิ่นในเขตจังหวัดนครสวรรค์ที่ ๗ การสร้างธรรมาภิบาลและการบริหารกิจการบ้านเมืองที่ดี

๖. ยุทธศาสตร์ การพัฒนาด้านการบริหารกิจการบ้านเมืองที่ดี

กลยุทธ์ เพิ่มประสิทธิภาพการปฏิบัติราชการขององค์การบริหารส่วนจังหวัดนครสวรรค์

๖.๑ แผนงาน บริหารงานทั่วไป

ที่	โครงการ	วัตถุประสงค์	เป้าหมาย (ผลผลิตของโครงการ)	งบประมาณและที่ผ่านมา					ตัวชี้วัด (KPI)	ผลที่คาดว่าจะได้รับ	หน่วยงาน ที่รับผิดชอบ หลัก
				๒๕๖๑ (บาท)	๒๕๖๒ (บาท)	๒๕๖๓ (บาท)	๒๕๖๔ (บาท)	๒๕๖๕ (บาท)			
๓	พัฒนาบุคลากรในสังกัด องค์การบริหารส่วน จังหวัดนครสวรรค์ (ทบทวนแผนฯ ผ.๐๑-๙๗ ล.๓)	เพื่อพัฒนาความรู้ ความสามารถ ทักษะใน การปฏิบัติงานให้กับ บุคลากรในสังกัดองค์การ บริหารส่วนจังหวัด นครสวรรค์	จัดอบรมพัฒนาความรู้ เพิ่มทักษะให้กับ ข้าราชการลูกจ้างและ พนักงานจ้างของ องค์การบริหารส่วนจังหวัด นครสวรรค์ จำนวน ๕๐๐ คน	๕๐๐,๐๐๐	๕๐๐,๐๐๐	๕๐๐,๐๐๐	๕๐๐,๐๐๐	๕๐๐,๐๐๐	ร้อยละ ๘๐ ของผู้เข้ารับการ ทดสอบผ่านการ ทดสอบในระดับ คะแนนไม่น้อยกว่า ๖๕ คะแนน	บุคลากรของ องค์การบริหาร ส่วนจังหวัด นครสวรรค์ ปฏิบัติงาน ได้อย่างมี ประสิทธิภาพ	กองการ เจ้าหน้าที่

ก. ยุทธศาสตร์จังหวัดนครสวรรค์ที่ ๑ เสริมสร้างธรรมาภิบาลเพื่อการพัฒนาที่ยั่งยืน

ข. ยุทธศาสตร์การพัฒนาขององค์กรปกครองส่วนท้องถิ่นในเขตจังหวัดนครสวรรค์ที่ ๗ การสร้างธรรมาภิบาลและการบริหารกิจการบ้านเมืองที่ดี

๖. ยุทธศาสตร์ การพัฒนาด้านการบริหารกิจการบ้านเมืองที่ดี

กลยุทธ์ เพิ่มประสิทธิภาพการปฏิบัติราชการขององค์การบริหารส่วนจังหวัดนครสวรรค์

๖.๑ แผนงาน บริหารงานทั่วไป

ที่	โครงการ	วัตถุประสงค์	เป้าหมาย (ผลผลิตของโครงการ)	งบประมาณและที่ผ่านมา					ตัวชี้วัด (KPI)	ผลที่คาดว่าจะได้รับ	หน่วยงาน ที่รับผิดชอบ หลัก
				๒๕๖๑ (บาท)	๒๕๖๒ (บาท)	๒๕๖๓ (บาท)	๒๕๖๔ (บาท)	๒๕๖๕ (บาท)			
๔	อบจ. สีขาว (ทบทวนแผนฯ ผ.๐๑-๔๘ ล.๔)	เพื่อป้องกัน ปราบปราม ไม่ให้บุคลากรขององค์การ บริหารส่วนจังหวัด นครสวรรค์ไปยุ่งเกี่ยว กับยาเสพติด	ตรวจหาสารเสพติด จากการตรวจปัสสาวะ แก่ข้าราชการ ลูกจ้างประจำ และพนักงานจ้างในสังกัด องค์การบริหารส่วนจังหวัด นครสวรรค์	๕๐,๐๐๐	๕๐,๐๐๐	๕๐,๐๐๐	๕๐,๐๐๐	๕๐,๐๐๐	ร้อยละ ๙๕ ของบุคลากรในสังกัด องค์การบริหารส่วน จังหวัดนครสวรรค์ ไม่ยุ่งเกี่ยวกับ ยาเสพติด	บุคลากรในสังกัด องค์การบริหารส่วน จังหวัดนครสวรรค์ เป็นแบบอย่างที่ดีแก่ ประชาชน ไม่ยุ่งเกี่ยวกับ ยาเสพติด	กองการ เจ้าหน้าที่

ก. ยุทธศาสตร์จังหวัดนครสวรรค์ที่ ๑ เสริมสร้างธรรมาภิบาลเพื่อการพัฒนาที่ยั่งยืน

ข. ยุทธศาสตร์การพัฒนาขององค์กรปกครองส่วนท้องถิ่นในเขตจังหวัดนครสวรรค์ที่ ๗ การสร้างธรรมาภิบาลและการบริหารกิจการบ้านเมืองที่ดี

๖. ยุทธศาสตร์ การพัฒนาด้านการบริหารกิจการบ้านเมืองที่ดี

กลยุทธ์ เพิ่มประสิทธิภาพการปฏิบัติราชการขององค์การบริหารส่วนจังหวัดนครสวรรค์

๖.๑ แผนงาน บริหารงานทั่วไป

ที่	โครงการ	วัตถุประสงค์	เป้าหมาย (ผลผลิตของโครงการ)	งบประมาณและที่ผ่านมา					ตัวชี้วัด (KPI)	ผลที่คาดว่าจะได้รับ	หน่วยงาน ที่รับผิดชอบ หลัก
				๒๕๖๑ (บาท)	๒๕๖๒ (บาท)	๒๕๖๓ (บาท)	๒๕๖๔ (บาท)	๒๕๖๕ (บาท)			
๕	สำรวจและประเมิน ความพึงพอใจของ ผู้รับบริการที่มีต่อการ ให้บริการขององค์การ บริหารส่วนจังหวัด นครสวรรค์ (ทบทวนแผนฯ ผ.๐๑-๕๘ ล.๕)	เพื่อประเมินระดับความ พึงพอใจของผู้บริการ จากองค์การบริหารส่วน จังหวัดนครสวรรค์	สำรวจความพึงพอใจ ของผู้รับบริการในการ ให้บริการต่าง ๆ ของ องค์การบริหารส่วนจังหวัด นครสวรรค์	๓๐,๐๐๐	๓๐,๐๐๐	๓๐,๐๐๐	๓๐,๐๐๐	๓๐,๐๐๐	ร้อยละ ๙๕ ของ ผู้รับบริการมี ความพึงพอใจ ในระดับดี	อบจ.สามารถ นำผลการประเมิน ไปปรับปรุงการ ให้บริการประชาชน ให้มีประสิทธิภาพ ยิ่งขึ้น	กองการ เจ้าหน้าที่

ก. ยุทธศาสตร์จังหวัดนครสวรรค์ที่ ๑ เสริมสร้างธรรมาภิบาลเพื่อการพัฒนาที่ยั่งยืน

ข. ยุทธศาสตร์การพัฒนาขององค์กรปกครองส่วนท้องถิ่นในเขตจังหวัดนครสวรรค์ที่ ๗ การสร้างธรรมาภิบาลและการบริหารกิจการบ้านเมืองที่ดี

๖. ยุทธศาสตร์ การพัฒนาด้านการบริหารกิจการบ้านเมืองที่ดี

กลยุทธ์ เพิ่มประสิทธิภาพการปฏิบัติราชการขององค์การบริหารส่วนจังหวัดนครสวรรค์

๖.๑ แผนงาน บริหารงานทั่วไป

ที่	โครงการ	วัตถุประสงค์	เป้าหมาย (ผลผลิตของโครงการ)	งบประมาณและที่ผ่านมา					ตัวชี้วัด (KPI)	ผลที่คาดว่าจะได้รับ	หน่วยงาน ที่รับผิดชอบ หลัก
				๒๕๖๑ (บาท)	๒๕๖๒ (บาท)	๒๕๖๓ (บาท)	๒๕๖๔ (บาท)	๒๕๖๕ (บาท)			
๖	เสริมสร้างและพัฒนา ศักยภาพ คณะผู้บริหาร ท้องถิ่น สมาชิกสภา องค์การบริหารส่วน จังหวัดนครสวรรค์ และบุคลากรองค์การ บริหารส่วนจังหวัด นครสวรรค์ (ทบทวนแผนฯ ผ.๐๑-๙๙ล.๖)	เพื่อพัฒนาความรู้ ศักยภาพและประสิทธิภาพ ในการปฏิบัติงานให้กับ คณะผู้บริหารท้องถิ่น สมาชิกสภาองค์การบริหาร ส่วนจังหวัดนครสวรรค์ และบุคลากรองค์การ บริหารส่วนจังหวัด นครสวรรค์	๑.จัดอบรมเชิงปฏิบัติการ ให้กับคณะผู้บริหารท้องถิ่น สมาชิกสภาองค์การบริหาร ส่วนจังหวัดนครสวรรค์ และบุคลากรองค์การ บริหารส่วนจังหวัด นครสวรรค์ ๒.จัดส่งคณะผู้บริหาร ท้องถิ่น สมาชิกสภา องค์การบริหารส่วนจังหวัด นครสวรรค์ และบุคลากร องค์การบริหารส่วนจังหวัด นครสวรรค์ เข้าร่วม ฝึกอบรมกับสถาบัน หน่วยงาน องค์กรทั้งภาครัฐ และเอกชน	๑,๐๐๐,๐๐๐	๑,๐๐๐,๐๐๐	๑,๐๐๐,๐๐๐	๑,๐๐๐,๐๐๐	๑,๐๐๐,๐๐๐	๑. ร้อยละ ๗๕ ของผู้เข้าร่วมโครงการมี ความพึงพอใจ ไม่น้อยกว่าระดับ ๓ ๒. ผู้เข้ารับการ อบรมผ่านเกณฑ์การ อบรม ไม่น้อยกว่าร้อย ละ ๗๐	ผู้เข้าร่วมอบรม มีความรู้ในการ ปฏิบัติงาน สามารถปฏิบัติงาน ในหน้าที่ได้อย่าง มีประสิทธิภาพ	กองกิจการ สภา

ก. ยุทธศาสตร์จังหวัดนครสวรรค์ที่ ๑ เสริมสร้างธรรมาภิบาลเพื่อการพัฒนาที่ยั่งยืน

ข. ยุทธศาสตร์การพัฒนาขององค์กรปกครองส่วนท้องถิ่นในเขตจังหวัดนครสวรรค์ที่ ๗ การสร้างธรรมาภิบาลและการบริหารกิจการบ้านเมืองที่ดี

๖. ยุทธศาสตร์ การพัฒนาด้านการบริหารกิจการบ้านเมืองที่ดี

กลยุทธ์ เพิ่มประสิทธิภาพการปฏิบัติราชการขององค์การบริหารส่วนจังหวัดนครสวรรค์

๖.๑ แผนงาน บริหารงานทั่วไป

ที่	โครงการ	วัตถุประสงค์	เป้าหมาย (ผลผลิตของโครงการ)	งบประมาณและที่ผ่านมา					ตัวชี้วัด (KPI)	ผลที่คาดว่าจะได้รับ	หน่วยงาน ที่รับผิดชอบ หลัก
				๒๕๖๑ (บาท)	๒๕๖๒ (บาท)	๒๕๖๓ (บาท)	๒๕๖๔ (บาท)	๒๕๖๕ (บาท)			
๗	ประชุมเชิงปฏิบัติการ จัดทำประชาคม เพื่อทบทวนแผน พัฒนาท้องถิ่น (พ.ศ.๒๕๖๑-๒๕๖๕) ขององค์การบริหาร ส่วนจังหวัดนครสวรรค์ (ทบทวนแผนฯ ผ.๐๑-๑๐๐ ล.๗)	๑. เพื่อรับทราบปัญหา และความต้องการของ ประชาชนในจังหวัด นครสวรรค์ ๒. เพื่อให้ทุกภาคส่วน ได้มีส่วนร่วมและ บูรณาการร่วมกัน ในการแก้ไขปัญหา ความต้องการ ของประชาชน	จัดประชุมเชิงปฏิบัติการ จัดทำประชาคมระดับ จังหวัด โดยผู้เข้าร่วม ประชุม ได้แก่ คณะกรรมการพัฒนา ท้องถิ่น ประชาคมท้องถิ่น ระดับจังหวัด ส่วนราชการ รัฐวิสาหกิจที่เกี่ยวข้อง และเจ้าหน้าที่ของ องค์การบริหารส่วนจังหวัด นครสวรรค์	๖๐๐,๐๐๐	๑๕๐,๐๐๐	๑๕๐,๐๐๐	๑๕๐,๐๐๐	๑๕๐,๐๐๐	๑. ร้อยละของ ผู้เข้าร่วมประชุม มีความพึงพอใจ ต่อการดำเนินงาน ในภาพรวม ๒. จำนวน ผู้เข้าร่วมประชุม ประชาคม ไม่น้อยกว่า ร้อยละ ๒๐ ของ จำนวนสัดส่วน ประชาคมที่กำหนด	๑. องค์การ บริหารส่วนจังหวัด นครสวรรค์มีข้อมูล ปัญหาความ ต้องการของ ประชาชนนำมา จัดทำแผนพัฒนา ท้องถิ่น ๒. ทุกภาคส่วน มีส่วนร่วมและบูรณา การร่วมกัน ในการแก้ไขปัญหา ความต้องการของ ประชาชน ได้อย่างถูกต้อง	กองแผนฯ

ก. ยุทธศาสตร์จังหวัดนครสวรรค์ที่ ๑ เสริมสร้างธรรมาภิบาลเพื่อการพัฒนาที่ยั่งยืน

ข. ยุทธศาสตร์การพัฒนาขององค์กรปกครองส่วนท้องถิ่นในเขตจังหวัดนครสวรรค์ที่ ๗ การสร้างธรรมาภิบาลและการบริหารกิจการบ้านเมืองที่ดี

๖. ยุทธศาสตร์ การพัฒนาด้านการบริหารกิจการบ้านเมืองที่ดี

กลยุทธ์ เพิ่มประสิทธิภาพการปฏิบัติราชการขององค์การบริหารส่วนจังหวัดนครสวรรค์

๖.๑ แผนงาน บริหารงานทั่วไป

ที่	โครงการ	วัตถุประสงค์	เป้าหมาย (ผลผลิตของโครงการ)	งบประมาณและที่ผ่านมา					ตัวชี้วัด (KPI)	ผลที่คาดว่าจะได้รับ	หน่วยงาน ที่รับผิดชอบ หลัก
				๒๕๖๑ (บาท)	๒๕๖๒ (บาท)	๒๕๖๓ (บาท)	๒๕๖๔ (บาท)	๒๕๖๕ (บาท)			
๘	ประชุมเชิงปฏิบัติการ จัดทำและทบทวน ยุทธศาสตร์การพัฒนา และกรอบการประสาน โครงการพัฒนา ตามยุทธศาสตร์การ พัฒนาขององค์กร ปกครองส่วนท้องถิ่น ในเขตจังหวัดนครสวรรค์ (พ.ศ.๒๕๖๑-๒๕๖๕) (ทบทวนแผนฯ ผ.๐๑-๑๐๑ ล.๘)	๑. เพื่อระดมความคิด เห็นในการจัดทำ ยุทธศาสตร์การพัฒนา และกรอบการประสาน โครงการพัฒนาของ องค์กรปกครองส่วน ท้องถิ่นในเขตจังหวัด นครสวรรค์ ๒. เพื่อให้องค์กร ปกครองส่วนท้องถิ่น ในจังหวัดนครสวรรค์ มีแนวทางการจัดทำ แผนพัฒนาท้องถิ่น ในทิศทางเดียวกัน	จัดประชุมเชิงปฏิบัติการ ระดมความคิดเห็นในการ จัดทำและทบทวน ยุทธศาสตร์การพัฒนา และกรอบการประสาน โครงการพัฒนาของ องค์กรปกครองส่วน ท้องถิ่นในเขตจังหวัด นครสวรรค์ กลุ่มเป้าหมาย ได้แก่ ประชาคมท้องถิ่น, บุคลากรขององค์กร ปกครองส่วนท้องถิ่น ในเขตจังหวัดนครสวรรค์ (๑๔๓ แห่ง) ที่มีหน้าที่ ในการจัดทำแผนพัฒนา ท้องถิ่น และเจ้าหน้าที่ ที่เกี่ยวข้อง	๑๘๐,๐๐๐	๑๘๐,๐๐๐	๑๘๐,๐๐๐	๑๘๐,๐๐๐	๑๘๐,๐๐๐	ร้อยละของผู้เข้าร่วม ประชุมมีความ พึงพอใจต่อการ ดำเนินการ จัดประชุม ในภาพรวม	๑.องค์กรปกครอง ส่วนท้องถิ่นในเขต จังหวัดนครสวรรค์ มียุทธศาสตร์การ พัฒนาและกรอบ การประสาน โครงการพัฒนา ที่มีประสิทธิภาพ ๒.ประชาชน มีความพึงพอใจ ต่อการพัฒนาของ องค์กรปกครอง ส่วนท้องถิ่นในเขต จังหวัดนครสวรรค์	กองแผนฯ

ก. ยุทธศาสตร์จังหวัดนครสวรรค์ที่ ๑ เสริมสร้างธรรมาภิบาลเพื่อการพัฒนาที่ยั่งยืน

ข. ยุทธศาสตร์การพัฒนาขององค์กรปกครองส่วนท้องถิ่นในเขตจังหวัดนครสวรรค์ที่ ๗ การสร้างธรรมาภิบาลและการบริหารกิจการบ้านเมืองที่ดี

๖. ยุทธศาสตร์ การพัฒนาด้านการบริหารกิจการบ้านเมืองที่ดี

กลยุทธ์ เพิ่มประสิทธิภาพการปฏิบัติราชการขององค์การบริหารส่วนจังหวัดนครสวรรค์

๖.๑ แผนงาน บริหารงานทั่วไป

ที่	โครงการ	วัตถุประสงค์	เป้าหมาย (ผลผลิตของโครงการ)	งบประมาณและที่ผ่านมา					ตัวชี้วัด (KPI)	ผลที่คาดว่าจะได้รับ	หน่วยงาน ที่รับผิดชอบ หลัก
				๒๕๖๑ (บาท)	๒๕๖๒ (บาท)	๒๕๖๓ (บาท)	๒๕๖๔ (บาท)	๒๕๖๕ (บาท)			
๙	ฝึกอบรมเชิงปฏิบัติการ การจัดทำและประสาน แผนพัฒนาขององค์กร ปกครองส่วนท้องถิ่น ในเขตจังหวัดนครสวรรค์ (ทบทวนแผนฯ ผ.๐๑-๑๐๓ ล.๑๐)	๑. เพื่อให้ผู้เข้ารับการ อบรมมีความรู้ความเข้าใจ ในการจัดทำและประสาน แผนพัฒนาท้องถิ่น ขององค์กรปกครอง ส่วนท้องถิ่น ๒. องค์กรปกครอง ส่วนท้องถิ่นมีการบูรณาการ ร่วมกันในการพัฒนา ท้องถิ่นภายในจังหวัด นครสวรรค์	จัดฝึกอบรมเชิงปฏิบัติการ เกี่ยวกับการจัดทำและ ประสานแผนพัฒนา ท้องถิ่น ขององค์กร ปกครองส่วนท้องถิ่น ให้กับบุคลากรที่มีหน้าที่ จัดทำแผนพัฒนาท้องถิ่น และเจ้าหน้าที่ที่เกี่ยวข้อง ขององค์กรปกครองส่วน ท้องถิ่นในเขตจังหวัด นครสวรรค์ (๑๔๓ แห่ง)	๗๕๐,๐๐๐	๗๕๐,๐๐๐	-	-	๗๕๐,๐๐๐	๑. ร้อยละของ ผู้เข้าร่วมอบรม มีคะแนน Post Test สูงกว่าคะแนน Pre Test ๒. ร้อยละของ ผู้เข้าร่วมประชุม มีความพึงพอใจ ต่อการดำเนินงาน ในภาพรวม	๑. ผู้เข้ารับการ อบรมมีความรู้ ความเข้าใจในการ จัดทำและประสาน แผนพัฒนาท้องถิ่น ๒. องค์กร ปกครองส่วน ท้องถิ่นในเขต จังหวัดนครสวรรค์ มีการบูรณาการ ร่วมกันในการพัฒนา ท้องถิ่น	กองแผนฯ

ก. ยุทธศาสตร์จังหวัดนครสวรรค์ที่ ๑ เสริมสร้างธรรมาภิบาลเพื่อการพัฒนาที่ยั่งยืน

ข. ยุทธศาสตร์การพัฒนาขององค์กรปกครองส่วนท้องถิ่นในเขตจังหวัดนครสวรรค์ที่ ๗ การสร้างธรรมาภิบาลและการบริหารกิจการบ้านเมืองที่ดี

๖. ยุทธศาสตร์ การพัฒนาด้านการบริหารกิจการบ้านเมืองที่ดี

กลยุทธ์ เพิ่มประสิทธิภาพการปฏิบัติราชการขององค์การบริหารส่วนจังหวัดนครสวรรค์

๖.๑ แผนงาน บริหารงานทั่วไป

ที่	โครงการ	วัตถุประสงค์	เป้าหมาย (ผลผลิตของโครงการ)	งบประมาณและที่ผ่านมา					ตัวชี้วัด (KPI)	ผลที่คาดว่าจะได้รับ	หน่วยงาน ที่รับผิดชอบ หลัก
				๒๕๖๑ (บาท)	๒๕๖๒ (บาท)	๒๕๖๓ (บาท)	๒๕๖๔ (บาท)	๒๕๖๕ (บาท)			
๑๐	ฝึกอบรมเชิงปฏิบัติการ การจัดทำและทบทวน แผนพัฒนาท้องถิ่นสี่ปี (พ.ศ.๒๕๖๑-๒๕๖๔) ขององค์การบริหารส่วน จังหวัดนครสวรรค์ (ทบทวนแผนฯ ผ.๐๑-๑๐๒ ล.๙)	เพื่อให้ผู้เข้ารับการฝึกอบรม มีความรู้และความเข้าใจ ในการจัดทำและ แผนพัฒนาท้องถิ่นสี่ปี	จัดฝึกอบรมให้ความรู้ เกี่ยวกับการจัดทำและ ทบทวนพัฒนาท้องถิ่นสี่ปี (พ.ศ.๒๕๖๑-๒๕๖๔) ของ องค์การบริหารส่วนจังหวัด นครสวรรค์ ให้กับผู้บริหารและบุคลากร ขององค์การบริหารส่วน จังหวัดนครสวรรค์ที่มีหน้าที่ จัดทำแผนพัฒนาของ องค์การบริหารส่วนจังหวัด นครสวรรค์ และผู้ที่มีหน้าที่เกี่ยวข้อง จำนวน ๕๐ คน	๓๕๐,๐๐๐	๓๕๐,๐๐๐	-	-	-	ร้อยละของผู้เข้าร่วม อบรม มีคะแนน Post Test สูงกว่า คะแนน Pre Test	๑. ผู้เข้ารับการ อบรมมีความรู้ ความเข้าใจ ในการจัดทำแผน พัฒนาท้องถิ่นสี่ปี ๒. แผนพัฒนา ท้องถิ่นสี่ปี (พ.ศ.๒๕๖๑-๒๕๖๔) ขององค์การ บริหารส่วนจังหวัด นครสวรรค์ มีความถูกต้องและ มีประสิทธิภาพ	กองแผนฯ

ก. ยุทธศาสตร์จังหวัดนครสวรรค์ที่ ๑ เสริมสร้างธรรมาภิบาลเพื่อการพัฒนาที่ยั่งยืน

ข. ยุทธศาสตร์การพัฒนาขององค์กรปกครองส่วนท้องถิ่นในเขตจังหวัดนครสวรรค์ที่ ๗ การสร้างธรรมาภิบาลและการบริหารกิจการบ้านเมืองที่ดี

๖. ยุทธศาสตร์ การพัฒนาด้านการบริหารกิจการบ้านเมืองที่ดี

กลยุทธ์ เพิ่มประสิทธิภาพการปฏิบัติราชการขององค์การบริหารส่วนจังหวัดนครสวรรค์

๖.๑ แผนงาน บริหารงานทั่วไป

ที่	โครงการ	วัตถุประสงค์	เป้าหมาย (ผลผลิตของโครงการ)	งบประมาณและที่ผ่านมา					ตัวชี้วัด (KPI)	ผลที่คาดว่าจะได้รับ	หน่วยงาน ที่รับผิดชอบ หลัก
				๒๕๖๑ (บาท)	๒๕๖๒ (บาท)	๒๕๖๓ (บาท)	๒๕๖๔ (บาท)	๒๕๖๕ (บาท)			
๑๑	ฝึกอบรมด้านเทคโนโลยีสารสนเทศและการสื่อสาร (ทบทวนแผนฯ ผ.๐๑-๑๐๔ ส.๑๑)	เพื่อให้ผู้เข้ารับการฝึกอบรมมีความรู้และทักษะด้านเทคโนโลยีสารสนเทศและการสื่อสารในการปฏิบัติงาน	จัดฝึกอบรมเกี่ยวกับเทคโนโลยีสารสนเทศและการสื่อสาร ให้กับบุคลากรขององค์การบริหารส่วนจังหวัดนครสวรรค์ จำนวน ๒ รุ่น ๆ ละ ๒๖ คน	๖๐,๐๐๐	๖๐,๐๐๐	-	-	-	ร้อยละของผู้เข้าร่วมอบรม มีคะแนน Post Test สูงกว่า คะแนน Pre Test	ผู้เข้ารับการฝึกอบรมมีความรู้และทักษะการใช้เทคโนโลยีสารสนเทศเพื่อการสื่อสารในการปฏิบัติงานเพิ่มขึ้น	กองแผนฯ
รวม	๑๑ โครงการ			๕,๓๘๐,๐๐๐	๔,๙๓๐,๐๐๐	๓,๗๗๐,๐๐๐	๓,๗๗๐,๐๐๐	๔,๕๒๐,๐๐๐			

ก. ยุทธศาสตร์จังหวัดนครสวรรค์ที่ ๑ เสริมสร้างธรรมาภิบาลเพื่อการพัฒนาที่ยั่งยืน

ข. ยุทธศาสตร์การพัฒนาขององค์กรปกครองส่วนท้องถิ่นในเขตจังหวัดนครสวรรค์ที่ ๗ การสร้างธรรมาภิบาลและการบริหารกิจการบ้านเมืองที่ดี

๖. ยุทธศาสตร์ การพัฒนาด้านการบริหารกิจการบ้านเมืองที่ดี

กลยุทธ์ เพิ่มประสิทธิภาพการปฏิบัติราชการขององค์การบริหารส่วนจังหวัดนครสวรรค์

๖.๒ แผนงาน เคหะและชุมชน

ที่	โครงการ	วัตถุประสงค์	เป้าหมาย (ผลผลิตของโครงการ)	งบประมาณ					ตัวชี้วัด (KPI)	ผลที่คาดว่าจะได้รับ	หน่วยงาน ที่รับผิดชอบ หลัก
				๒๕๖๑ (บาท)	๒๕๖๒ (บาท)	๒๕๖๓ (บาท)	๒๕๖๔ (บาท)	๒๕๖๕ (บาท)			
๑	บำรุงรักษา ปรับปรุงและซ่อมแซมอาคารสถานที่ต่างๆ ขององค์การบริหารส่วนจังหวัดนครสวรรค์ (ทบทวนแผนฯ ผ.๐๑-๑๐๕ ล.๑)	เพื่อให้องค์การบริหารส่วนจังหวัดนครสวรรค์มีสถานที่ในการปฏิบัติงานและบริการประชาชนได้อย่างมีประสิทธิภาพ	บำรุงรักษา ปรับปรุงและซ่อมแซมอาคารสำนักงาน, บ้านพักตลอดจน อาคารสถานที่ที่เป็นทรัพย์สินขององค์การบริหารส่วนจังหวัดนครสวรรค์ ที่ชำรุดเสียหายให้อยู่ในสภาพใช้งานได้	๓,๐๐๐,๐๐๐	๕,๐๐๐,๐๐๐	๕,๐๐๐,๐๐๐	๕,๐๐๐,๐๐๐	๕,๐๐๐,๐๐๐	ระดับความพึงพอใจของผู้ปฏิบัติงาน	อบจ.นครสวรรค์ มีสถานที่ในการปฏิบัติงาน และสามารถอำนวยความสะดวกปลอดภัยให้กับผู้ที่มาติดต่อราชการ	กองช่าง
๒	ต่อเติมหรือดัดแปลงอาคารสถานที่ต่างๆ ขององค์การบริหารส่วนจังหวัดนครสวรรค์ (ทบทวนแผนฯ ผ.๐๑-๑๐๕ ล.๒)	เพื่อให้องค์การบริหารส่วนจังหวัดนครสวรรค์มีสถานที่ในการปฏิบัติงานและบริการประชาชนได้อย่างมีประสิทธิภาพ	ต่อเติมหรือดัดแปลงอาคารสถานที่ราชการที่เป็นทรัพย์สินขององค์การบริหารส่วนจังหวัดนครสวรรค์	๓,๐๐๐,๐๐๐	๓,๐๐๐,๐๐๐	๓,๐๐๐,๐๐๐	๓,๐๐๐,๐๐๐	๓,๐๐๐,๐๐๐	ระดับความพึงพอใจของผู้ปฏิบัติงาน	อบจ.นครสวรรค์ มีสถานที่ในการปฏิบัติงาน และสามารถอำนวยความสะดวกปลอดภัยให้กับผู้ที่มาติดต่อราชการ	กองช่าง

- ก. ยุทธศาสตร์จังหวัดนครสวรรค์ที่ ๑ เสริมสร้างธรรมาภิบาลเพื่อการพัฒนาที่ยั่งยืน
- ข. ยุทธศาสตร์การพัฒนาขององค์กรปกครองส่วนท้องถิ่นในเขตจังหวัดนครสวรรค์ที่ ๗ การสร้างธรรมาภิบาลและการบริหารกิจการบ้านเมืองที่ดี

๖. ยุทธศาสตร์ การพัฒนาด้านการบริหารกิจการบ้านเมืองที่ดี
 กลยุทธ์ เพิ่มประสิทธิภาพการปฏิบัติราชการขององค์การบริหารส่วนจังหวัดนครสวรรค์

๖.๒ แผนงาน เคหะและชุมชน

ที่	โครงการ	วัตถุประสงค์	เป้าหมาย (ผลผลิตของโครงการ)	งบประมาณ					ตัวชี้วัด (KPI)	ผลที่คาดว่าจะได้รับ	หน่วยงาน ที่รับผิดชอบ หลัก
				๒๕๖๑ (บาท)	๒๕๖๒ (บาท)	๒๕๖๓ (บาท)	๒๕๖๔ (บาท)	๒๕๖๕ (บาท)			
๓	ปรับปรุงซ่อมแซม ศาลาประชาคมอำเภอตากาลี จังหวัดนครสวรรค์ (ทบทวนแผนฯ เพิ่มเติม ค.๑/๖๑ ล.๑)	เพื่อให้ศาลาประชาคม อำเภอตากาลีมีสภาพที่ พร้อมใช้งานให้การให้ บริการประชาชนและ หน่วยงานราชการ	ปรับปรุงซ่อมแซมศาลาประชาคม ขนาดกว้าง ๒๑ เมตร หรือมีพื้นที่ไม่น้อยกว่า ๕๑๕.๕๐ ตารางเมตร รายละเอียดตามแบบที่ อบจ. กำหนด	๓,๐๐๐,๐๐๐	-	-	-	-	ระดับความพึงพอใจ ของผู้ปฏิบัติงาน	หน่วยงานราชการ และประชาชนได้รับ ความสะดวกในการ ใช้ศาลาประชาคม	กองช่าง
๔	ก่อสร้างห้องสุขา บริเวณศาลาประชาคม จังหวัดนครสวรรค์	๑. เพื่อรองรับผู้พิการ และผู้สูงอายุ ๒. เพื่อรองรับผู้เข้าร่วม ประชุม	ก่อสร้างห้องสุขา จำนวน ๑ หลัง ขนาดกว้าง ๓.๕๐ เมตร ยาว ๘.๐๐ เมตร หรือมีพื้นที่ ไม่น้อยกว่า ๒๘ ตารางเมตร พร้อมปรับปรุงภูมิทัศน์โดยรอบ รายละเอียดตามแบบที่ อบจ. กำหนด	-	-	๑,๐๐๐,๐๐๐	-	-	ระดับความพึงพอใจ ของผู้มาใช้บริการ	อบจ.นครสวรรค์ มีห้องสุขาสำหรับ รองรับผู้พิการและ ผู้สูงอายุตลอดจน ผู้มาประชุม อย่างเพียงพอ และได้มาตรฐาน	กองช่าง

ก. ยุทธศาสตร์จังหวัดนครสวรรค์ที่ ๑ เสริมสร้างธรรมาภิบาลเพื่อการพัฒนาที่ยั่งยืน

ข. ยุทธศาสตร์การพัฒนาขององค์กรปกครองส่วนท้องถิ่นในเขตจังหวัดนครสวรรค์ที่ ๗ การสร้างธรรมาภิบาลและการบริหารจัดการบ้านเมืองที่ดี

๖. ยุทธศาสตร์ การพัฒนาด้านการบริหารกิจการบ้านเมืองที่ดี

กลยุทธ์ เพิ่มประสิทธิภาพการปฏิบัติราชการขององค์การบริหารส่วนจังหวัดนครสวรรค์

๖.๒ แผนงาน เคหะและชุมชน

ที่	โครงการ	วัตถุประสงค์	เป้าหมาย (ผลผลิตของโครงการ)	งบประมาณ					ตัวชี้วัด (KPI)	ผลที่คาดว่าจะได้รับ	หน่วยงาน ที่รับผิดชอบ หลัก
				๒๕๖๑ (บาท)	๒๕๖๒ (บาท)	๒๕๖๓ (บาท)	๒๕๖๔ (บาท)	๒๕๖๕ (บาท)			
๕	ต่อเติมศาลาประชาคม อำเภอแม่วงก์ จังหวัดนครสวรรค์	เพื่อให้ศาลาประชาคมฯ มีความพร้อมสำหรับการ ปฏิบัติงานและการให้ บริการประชาชนอย่างมี ประสิทธิภาพ	ต่อเติมศาลาประชาคม ขนาดกว้าง ๙ เมตร ยาว ๑๒ เมตร หรือมีพื้นที่ไม่น้อยกว่า ๑๐๘ ตารางเมตร	-	-	๑,๐๐๐,๐๐๐	-	-	ระดับความพึงพอใจ ของผู้ปฏิบัติงาน	มีศาลาประชาคม ที่มีความพร้อม ในการให้บริการ ประชาชนอย่าง มีประสิทธิภาพ	กองช่าง
รวม ๕ โครงการ				๙,๐๐๐,๐๐๐	๘,๐๐๐,๐๐๐	๑๐,๐๐๐,๐๐๐	๘,๐๐๐,๐๐๐	๘,๐๐๐,๐๐๐			

ก. ยุทธศาสตร์จังหวัดนครสวรรค์ที่ ๑ เสริมสร้างธรรมาภิบาลเพื่อการพัฒนาที่ยั่งยืน

ข. ยุทธศาสตร์การพัฒนาขององค์กรปกครองส่วนท้องถิ่นในเขตจังหวัดนครสวรรค์ที่ ๗ การสร้างธรรมาภิบาลและการบริหารกิจการบ้านเมืองที่ดี

๖. ยุทธศาสตร์ การพัฒนาด้านการบริหารกิจการบ้านเมืองที่ดี

กลยุทธ์ เพิ่มประสิทธิภาพการปฏิบัติราชการขององค์การบริหารส่วนจังหวัดนครสวรรค์

๖.๓ แผนงาน อุตสาหกรรมและการโยธา

ที่	โครงการ	วัตถุประสงค์	เป้าหมาย (ผลผลิตของโครงการ)	งบประมาณ					ตัวชี้วัด (KPI)	ผลที่คาดว่าจะได้รับ	หน่วยงาน ที่รับผิดชอบ หลัก
				๒๕๖๑ (บาท)	๒๕๖๒ (บาท)	๒๕๖๓ (บาท)	๒๕๖๔ (บาท)	๒๕๖๕ (บาท)			
๑	บำรุงรักษาและซ่อมแซมเครื่องจักรกล เครื่องสูบน้ำ ยานพาหนะต่างๆ และเครื่องชุดเจาะบ่อน้ำบาดาล (ทบทวนแผนฯ ผ.๐๑-๑๐๖ ล.๑)	เพื่อให้องค์การบริหารส่วนจังหวัดนครสวรรค์ มีเครื่องจักรกล เครื่องสูบน้ำ ยานพาหนะต่าง ๆ และเครื่องชุดเจาะบ่อน้ำบาดาล ที่พร้อมให้บริการประชาชน ได้อย่างมีประสิทธิภาพ	บำรุงรักษาและซ่อมแซมเครื่องจักรกล เครื่องสูบน้ำ และยานพาหนะต่างๆ เช่น รถยนต์นั่ง, รถตัดหญ้า, รถเกรดเดอร์, รถแทรกเตอร์ ดินตะขาบ, รถตักดินล้อยาง, รถชุดไฮโดรลิก, รถบดถนน, รถบรรทุกน้ำ, รถบรรทุกเทท้าย, รถบดล้อยาง, รถบรรทุกต่าง ๆ เครื่องชุดบ่อน้ำบาดาล, เครื่องอัดอากาศ และอื่นๆ ซึ่งเป็นทรัพย์สินของ อบจ.ที่ออกปฏิบัติงาน ในท้องที่อำเภอต่างๆ ภายในเขตจังหวัดนครสวรรค์	๒,๐๐๐,๐๐๐	๒,๕๐๐,๐๐๐	๒,๐๐๐,๐๐๐	๒,๐๐๐,๐๐๐	๒,๐๐๐,๐๐๐	- ระดับความพึงพอใจของผู้ใช้บริการ	อบจ.นครสวรรค์ มีเครื่องจักรกลและยานพาหนะที่อยู่ในสภาพสมบูรณ์พร้อมออกให้บริการประชาชนด้วยความรวดเร็วและมีสมรรถนะการทำงานสูง	กองช่าง

ก. ยุทธศาสตร์จังหวัดนครสวรรค์ที่ ๑ เสริมสร้างธรรมาภิบาลเพื่อการพัฒนาที่ยั่งยืน

ข. ยุทธศาสตร์การพัฒนาขององค์กรปกครองส่วนท้องถิ่นในเขตจังหวัดนครสวรรค์ที่ ๗ การสร้างธรรมาภิบาลและการบริหารกิจการบ้านเมืองที่ดี

๖. ยุทธศาสตร์ การพัฒนาด้านการบริหารกิจการบ้านเมืองที่ดี

กลยุทธ์ เพิ่มประสิทธิภาพการปฏิบัติราชการขององค์การบริหารส่วนจังหวัดนครสวรรค์

๖.๓ แผนงาน อุตสาหกรรมและการโยธา

ที่	โครงการ	วัตถุประสงค์	เป้าหมาย (ผลผลิตของโครงการ)	งบประมาณ					ตัวชี้วัด (KPI)	ผลที่คาดว่าจะได้รับ	หน่วยงาน ที่รับผิดชอบ หลัก
				๒๕๖๑ (บาท)	๒๕๖๒ (บาท)	๒๕๖๓ (บาท)	๒๕๖๔ (บาท)	๒๕๖๕ (บาท)			
๒	จัดซื้อรถแทรกเลอร์ ๑๘ ล้อ ขนาดไม่น้อยกว่า ๓๕๐ แรงแม้ พร้อมหางลาก ขานต่ำ เพื่อใช้ในกิจการ ขนส่งเครื่องจักรกลและ ยานพาหนะ	เพื่อเพิ่มประสิทธิภาพใน การขนส่งเครื่องจักรกลหนัก ไปยังพื้นที่โครงการพัฒนา ต่าง ๆ ให้มีความคล่องตัว รวดเร็วและทันต่อเหตุการณ์	จัดซื้อรถแทรกเลอร์ ๑๘ ล้อ ขนาดไม่น้อยกว่า ๓๕๐ แรงแม้ พร้อมหางลากขานต่ำ จำนวน ๒ คัน	-	๔,๑๘๐,๐๐๐	๔,๑๘๐,๐๐๐	-	-	ระดับความพึงพอใจ ของผู้ใช้บริการ เฉลี่ยอยู่ในระดับดี	อบจ.สามารถขนย้าย เครื่องจักรกลหนัก และยานพาหนะไปสู่ พื้นที่ปฏิบัติงาน ได้อย่างรวดเร็ว	กองช่าง
	รวม ๒ โครงการ			๒,๐๐๐,๐๐๐	๖,๖๘๐,๐๐๐	๖,๑๘๐,๐๐๐	๒,๐๐๐,๐๐๐	๒,๐๐๐,๐๐๐			

ก. ยุทธศาสตร์จังหวัดนครสวรรค์ที่ ๑ เสริมสร้างธรรมาภิบาลเพื่อการพัฒนาที่ยั่งยืน

ข. ยุทธศาสตร์การพัฒนาขององค์กรปกครองส่วนท้องถิ่นในเขตจังหวัดนครสวรรค์ที่ ๗ การสร้างธรรมาภิบาลและการบริหารกิจการบ้านเมืองที่ดี

๖. ยุทธศาสตร์ การพัฒนาด้านการบริหารกิจการบ้านเมืองที่ดี

กลยุทธ์ เพิ่มประสิทธิภาพการปฏิบัติราชการขององค์การบริหารส่วนจังหวัดนครสวรรค์

๖.๔ แผนงาน การศึกษา

ที่	โครงการ	วัตถุประสงค์	เป้าหมาย (ผลผลิตของโครงการ)	งบประมาณ					ตัวชี้วัด (KPI)	ผลที่คาดว่าจะได้รับ	หน่วยงาน ที่รับผิดชอบ หลัก
				๒๕๖๑ (บาท)	๒๕๖๒ (บาท)	๒๕๖๓ (บาท)	๒๕๖๔ (บาท)	๒๕๖๕ (บาท)			
๑	จัดทำสรุปผลประมวลผลการประเมินคุณภาพการศึกษาภายในสถานศึกษา สังกัดองค์กรปกครองส่วนท้องถิ่น ระดับกลุ่มจังหวัด การศึกษาท้องถิ่นที่ ๑๘ (ทบทวนแผนฯ ผ.๐๑-๑๐๗ ล.๑)	๑. เพื่อรวบรวมข้อมูลผล การจัดการศึกษาของ สถานศึกษาสังกัด องค์กรปกครองส่วนท้องถิ่น ระดับกลุ่มจังหวัดการศึกษา ท้องถิ่นที่ ๑๘ สำหรับนำเสนอกรมส่งเสริม การปกครองท้องถิ่น ๒. เพื่อระดมความคิดเห็น ในการพัฒนาการศึกษาจาก บุคลากรที่เกี่ยวข้องกับการ จัดการศึกษาในกลุ่มจังหวัด การศึกษาท้องถิ่นที่ ๑๘	จัดประชุมเชิงปฏิบัติการ เพื่อ จัดทำรายงานสรุปผล ประมวลผลการประเมิน คุณภาพการศึกษาภายใน สถานศึกษาสังกัดองค์กร ปกครองส่วนท้องถิ่น ระดับกลุ่มจังหวัดการศึกษา ท้องถิ่นที่ ๑๘ ผู้เข้าร่วมประชุม ประกอบด้วย บุคลากรทางการ ศึกษา และเจ้าหน้าที่ที่เกี่ยวข้อง ในกลุ่มจังหวัดการศึกษา ท้องถิ่นที่ ๑๘ ได้แก่ จังหวัดกำแพงเพชร จังหวัดนครสวรรค์ จังหวัดพิจิตร และ จังหวัดอุทัยธานี	๒๐๐,๐๐๐	๒๐๐,๐๐๐	-	-	-	๑.รายงานสรุปผล ประมวลผลการ ประเมินคุณภาพการ ศึกษาภายในสถานศึกษา สังกัดองค์กรปกครอง ส่วนท้องถิ่น ระดับ กลุ่มจังหวัดการศึกษา ท้องถิ่นที่ ๑๘ มีข้อมูล ครบถ้วนและถูกต้อง	กรมส่งเสริมการ ปกครองท้องถิ่น องค์กรปกครอง ส่วนท้องถิ่นในกลุ่ม จังหวัดการศึกษา ท้องถิ่น ที่ ๑๘ มีข้อมูลสารสนเทศ สำหรับนำไปพัฒนา การศึกษาให้มี คุณภาพต่อไป	กองการศึกษาฯ

ก. ยุทธศาสตร์จังหวัดนครสวรรค์ที่ ๑ เสริมสร้างธรรมาภิบาลเพื่อการพัฒนาที่ยั่งยืน

ข. ยุทธศาสตร์การพัฒนาขององค์กรปกครองส่วนท้องถิ่นในเขตจังหวัดนครสวรรค์ที่ ๗ การสร้างธรรมาภิบาลและการบริหารกิจการบ้านเมืองที่ดี

๖. ยุทธศาสตร์ การพัฒนาด้านการบริหารกิจการบ้านเมืองที่ดี

กลยุทธ์ เพิ่มประสิทธิภาพการปฏิบัติราชการขององค์การบริหารส่วนจังหวัดนครสวรรค์

๖.๔ แผนงาน การศึกษา

ที่	โครงการ	วัตถุประสงค์	เป้าหมาย (ผลผลิตของโครงการ)	งบประมาณ					ตัวชี้วัด (KPI)	ผลที่คาดว่าจะได้รับ	หน่วยงาน ที่รับผิดชอบ หลัก
				๒๕๖๑ (บาท)	๒๕๖๒ (บาท)	๒๕๖๓ (บาท)	๒๕๖๔ (บาท)	๒๕๖๕ (บาท)			
๒	จัดทาและพัฒนาาระบบการ บริหารจัดการศึกษาอเล็ก ทรอนิกส์ขององค์กรปกครอง ส่วนท้องถิ่นเพื่อเข้าสู่ ประเทศไทย ๔.๐ (ทบทวนแผนฯ เพิ่มเติม ค.๑/๖๑ ล.๑)	เพื่อให้กองการศึกษา ศาสนาและ วัฒนธรรม มีนวัตกรรมการบริหาร จัดการด้วยระบบดิจิทัล สำหรับเป็นกลไกในการ ส่งเสริมสนับสนุน กำกับ ดูแล ตรวจสอบ ติดตามและ ประเมินผลการบริหาร จัดการศึกษาของสถานศึกษา ในสังกัดและปฏิบัติงานใน หน้าที่ความรับผิดชอบได้ อย่างมีประสิทธิภาพ	จัดทาและพัฒนาาระบบการ บริหารจัดการศึกษาอเล็ก ทรอนิกส์ขององค์กรปกครอง ส่วนท้องถิ่นเพื่อเข้าสู่ ประเทศไทย ๔.๐ จำนวน ๑ ระบบ	๔๕๐,๐๐๐	-	-	-	-	ระดับความ พึงพอใจของผู้ใช้ งานระบบ	กองการศึกษา ศาสนา และวัฒนธรรมสามารถ สนับสนุน กำกับ ดูแล ตรวจสอบและติดตาม ประเมินผลการบริหาร จัดการของศึกษาของ สถานศึกษาในสังกัด ได้อย่างมีประสิทธิภาพ	กองการศึกษาฯ (เงินอุดหนุนจากกรมฯ)

ก. ยุทธศาสตร์จังหวัดนครสวรรค์ที่ ๑ เสริมสร้างธรรมาภิบาลเพื่อการพัฒนาที่ยั่งยืน

ข. ยุทธศาสตร์การพัฒนาขององค์กรปกครองส่วนท้องถิ่นในเขตจังหวัดนครสวรรค์ที่ ๗ การสร้างธรรมาภิบาลและการบริหารกิจการบ้านเมืองที่ดี

๖. ยุทธศาสตร์ การพัฒนาด้านการบริหารกิจการบ้านเมืองที่ดี

กลยุทธ์ เพิ่มประสิทธิภาพการปฏิบัติราชการขององค์การบริหารส่วนจังหวัดนครสวรรค์

๖.๔ แผนงาน การศึกษา

ที่	โครงการ	วัตถุประสงค์	เป้าหมาย (ผลผลิตของโครงการ)	งบประมาณ					ตัวชี้วัด (KPI)	ผลที่คาดว่าจะได้รับ	หน่วยงาน ที่รับผิดชอบ หลัก
				๒๕๖๑ (บาท)	๒๕๖๒ (บาท)	๒๕๖๓ (บาท)	๒๕๖๔ (บาท)	๒๕๖๕ (บาท)			
๓	ประชุมเชิงปฏิบัติการจัดทำ และประสานแผนพัฒนา การศึกษาขององค์กรปกครอง ส่วนท้องถิ่นในเขตจังหวัด นครสวรรค์ (ทบทวนแผนฯ ผ.๐๑-๑๐๘ ล.๒)	๑. เพื่อชี้แจงและซักซ้อม เกี่ยวกับกระบวนการและ ขั้นตอนในการจัดทำแผน พัฒนาการศึกษาขององค์กร ปกครองส่วนท้องถิ่นในเขต จังหวัดนครสวรรค์ ๒. เพื่อรวบรวมข้อมูล และระดมความคิดเห็น เพื่อเป็นกรอบการประสาน แผนพัฒนาและทบทวน กรอบยุทธศาสตร์ การพัฒนาการศึกษาของ องค์กรปกครองส่วนท้องถิ่น ในเขตจังหวัดนครสวรรค์	จัดประชุมเชิงปฏิบัติการ เพื่อจัดทำแผนพัฒนา การศึกษาขององค์กรปกครอง ส่วนท้องถิ่นในเขตจังหวัด นครสวรรค์ ผู้เข้าร่วมประชุม ประกอบด้วย คณะกรรมการประสาน แผนพัฒนาขององค์กร ปกครองส่วนท้องถิ่น ในเขตจังหวัดนครสวรรค์ และบุคลากรอื่นที่เกี่ยวข้อง	๒๐๐,๐๐๐	๒๐๐,๐๐๐	๒๐๐,๐๐๐	๒๐๐,๐๐๐	๒๐๐,๐๐๐	๑.แผนพัฒนา การศึกษาของ องค์กรปกครองส่วน ท้องถิ่น ในเขตจังหวัด นครสวรรค์ ได้รับการทบทวน ๒.ความพึงพอใจ ของผู้เข้าร่วม โครงการ อยู่ในระดับดี ไม่น้อยกว่าร้อยละ ๘๐	ข้อมูลสารสนเทศ ด้านการศึกษา ขององค์กรปกครอง ส่วนท้องถิ่นในเขต จังหวัดนครสวรรค์ เพื่อนำไปบูรณาการ ร่วมกับหน่วยงานอื่น สำหรับจัดทำ แผนพัฒนา การศึกษาจังหวัด ต่อไป	กองการศึกษาฯ

ก. ยุทธศาสตร์จังหวัดนครสวรรค์ที่ ๑ เสริมสร้างธรรมาภิบาลเพื่อการพัฒนาที่ยั่งยืน

ข. ยุทธศาสตร์การพัฒนาขององค์กรปกครองส่วนท้องถิ่นในเขตจังหวัดนครสวรรค์ที่ ๗ การสร้างธรรมาภิบาลและการบริหารกิจการบ้านเมืองที่ดี

๖. ยุทธศาสตร์ การพัฒนาด้านการบริหารกิจการบ้านเมืองที่ดี

กลยุทธ์ เพิ่มประสิทธิภาพการปฏิบัติราชการขององค์การบริหารส่วนจังหวัดนครสวรรค์

๖.๔ แผนงาน การศึกษา

ที่	โครงการ	วัตถุประสงค์	เป้าหมาย (ผลผลิตของโครงการ)	งบประมาณ					ตัวชี้วัด (KPI)	ผลที่คาดว่าจะได้รับ	หน่วยงาน ที่รับผิดชอบ หลัก
				๒๕๖๑ (บาท)	๒๕๖๒ (บาท)	๒๕๖๓ (บาท)	๒๕๖๔ (บาท)	๒๕๖๕ (บาท)			
๔	ก่อสร้างอาคารเก็บวัสดุ ครุภัณฑ์ กองการศึกษา ศาสนาและวัฒนธรรม	เพื่อใช้เก็บเอกสาร วัสดุ ครุภัณฑ์ของกองการศึกษา ศาสนาและวัฒนธรรม	ก่อสร้างโครงเหล็ก ผนังฉาบปูน พื้นที่ไม่น้อยกว่า ๔๕ ตร.ม. รายละเอียดตามแบบที่ อบจ.กำหนด	-	๔๐๐,๐๐๐	-	-	-	ความพึงพอใจ ของผู้ใช้อยู่ในระดับดี ไม่น้อยกว่า ร้อยละ ๘๐	กองการศึกษาฯ มีอาคารเก็บวัสดุ ครุภัณฑ์ที่ได้มาตรฐาน	กองการศึกษาฯ
รวม ๔ โครงการ				๘๕๐,๐๐๐	๘๐๐,๐๐๐	๒๐๐,๐๐๐	๒๐๐,๐๐๐	๒๐๐,๐๐๐			

ก. ยุทธศาสตร์จังหวัดนครสวรรค์ที่ ๑ เสริมสร้างธรรมาภิบาลเพื่อการพัฒนาที่ยั่งยืน

ข. ยุทธศาสตร์การพัฒนาขององค์กรปกครองส่วนท้องถิ่นในเขตจังหวัดนครสวรรค์ที่ ๗ การสร้างธรรมาภิบาลและการบริหารกิจการบ้านเมืองที่ดี

๖. ยุทธศาสตร์ การพัฒนาด้านการบริหารกิจการบ้านเมืองที่ดี

กลยุทธ์ เพิ่มประสิทธิภาพการปฏิบัติราชการขององค์การบริหารส่วนจังหวัดนครสวรรค์

๖.๕ แผนงาน การพาณิชย์

ที่	โครงการ	วัตถุประสงค์	เป้าหมาย (ผลผลิตของโครงการ)	งบประมาณ					ตัวชี้วัด (KPI)	ผลที่คาดว่าจะได้รับ	หน่วยงาน รับผิดชอบ หลัก
				๒๕๖๑ (บาท)	๒๕๖๒ (บาท)	๒๕๖๓ (บาท)	๒๕๖๔ (บาท)	๒๕๖๕ (บาท)			
๑	ปรับปรุงซ่อมแซมสถานีขนส่งผู้โดยสารอำเภอลาดยาว จังหวัดนครสวรรค์ (ทบทวนแผนฯ ผ.๐๕-๕๘ ล.๑)	เพื่อปรับปรุงซ่อมแซมสถานีขนส่งผู้โดยสารอำเภอลาดยาว จังหวัดนครสวรรค์ ให้สามารถบริการแก่ประชาชนได้อย่างมีประสิทธิภาพ เกิดความประทับใจ	ปรับปรุงซ่อมแซมสถานีขนส่งผู้โดยสารอำเภอลาดยาว จังหวัดนครสวรรค์ จำนวน ๑ แห่ง ตามแบบที่ อบจ.กำหนด	๔๐๔,๐๐๐	-	-	-	-	ระดับความพึงพอใจของผู้ใช้บริการ	การให้บริการประชาชน มีประสิทธิภาพมากขึ้น	กองกิจการพาณิชย์ (สถานีขนส่งลาดยาว)
๒	จัดทำป้ายทางเข้าสถานีขนส่งผู้โดยสารอำเภอลาดยาว จังหวัดนครสวรรค์ (ทบทวนแผนฯ ผ.๐๕-๕๘ ล.๒)	เพื่อจัดทำป้ายทางเข้าสถานีขนส่งผู้โดยสารอำเภอลาดยาว จังหวัดนครสวรรค์ ให้เป็นไปตามมาตรฐานของกรมการขนส่งทางบก	จัดทำป้ายทางเข้าขนาด ๖x๒.๕๐ เมตร จำนวน ๑ ป้าย ตามแบบที่ อบจ.กำหนด	๑๕๐,๐๐๐	-	-	-	-	ระดับความพึงพอใจของผู้ใช้บริการ	การให้บริการประชาชน มีประสิทธิภาพมากขึ้น	กองกิจการพาณิชย์ (สถานีขนส่งลาดยาว)

ก. ยุทธศาสตร์จังหวัดนครสวรรค์ที่ ๑ เสริมสร้างธรรมาภิบาลเพื่อการพัฒนาที่ยั่งยืน

ข. ยุทธศาสตร์การพัฒนาขององค์กรปกครองส่วนท้องถิ่นในเขตจังหวัดนครสวรรค์ที่ ๗ การสร้างธรรมาภิบาลและการบริหารกิจการบ้านเมืองที่ดี

๖. ยุทธศาสตร์ การพัฒนาด้านการบริหารกิจการบ้านเมืองที่ดี

กลยุทธ์ เพิ่มประสิทธิภาพการปฏิบัติราชการขององค์การบริหารส่วนจังหวัดนครสวรรค์

๖.๕ แผนงาน การพาณิชย์

ที่	โครงการ	วัตถุประสงค์	เป้าหมาย (ผลผลิตของโครงการ)	งบประมาณ					ตัวชี้วัด (KPI)	ผลที่คาดว่าจะได้รับ	หน่วยงาน รับผิดชอบ หลัก
				๒๕๖๑ (บาท)	๒๕๖๒ (บาท)	๒๕๖๓ (บาท)	๒๕๖๔ (บาท)	๒๕๖๕ (บาท)			
๑	จัดหาครุภัณฑ์เพื่อสนับสนุน การปฏิบัติงานของสถานีขนส่ง ผู้โดยสารอำเภอลาดยาว กองกิจการพาณิชย์	เพื่อให้สถานีขนส่ง ผู้โดยสารอำเภอลาดยาว มีครุภัณฑ์ในการ ปฏิบัติงานและให้บริการ ประชาชน อย่างเพียงพอ และมีประสิทธิภาพ	จัดหาครุภัณฑ์ เพื่อสนับสนุน การปฏิบัติงาน ดังนี้ ๑. โต๊ะทำงานพร้อมเก้าอี้ จำนวน ๔ ชุด ๆ ละ ๑๑,๐๐๐ บาท เป็นเงิน ๔๔,๐๐๐ บาท ๒. ตู้เหล็กเก็บเอกสาร ชนิดบานเลื่อนทึบ จำนวน ๑ ตู้ ๆ ละ ๕,๕๐๐ บาท ๓. ตู้ล็อกเกอร์ แบบ ๑๘ ช่อง จำนวน ๑ ตู้ ๆ ละ ๘,๐๐๐ บาท ๔. เครื่องทำน้ำร้อน - น้ำเย็น จำนวน ๒ เครื่อง ๆ ละ ๖,๐๐๐ บาท เป็นเงิน ๑๒,๐๐๐ บาท	-	-	๘๘,๐๐๐	-	-	ความพึงพอใจ ของนักท่องเที่ยว และผู้รับบริการ	สถานีขนส่ง ผู้โดยสารอำเภอ ลาดยาว มีครุภัณฑ์ ในการปฏิบัติงาน และให้บริการ ประชาชน อย่างเพียงพอ และมีประสิทธิภาพ	กองกิจการ พาณิชย์ (สถานีขนส่ง ลาดยาว)

- ก. ยุทธศาสตร์จังหวัดนครสวรรค์ที่ ๑ เสริมสร้างธรรมาภิบาลเพื่อการพัฒนาที่ยั่งยืน
- ข. ยุทธศาสตร์การพัฒนาขององค์กรปกครองส่วนท้องถิ่นในเขตจังหวัดนครสวรรค์ที่ ๗ การสร้างธรรมาภิบาลและการบริหารกิจการบ้านเมืองที่ดี
๖. ยุทธศาสตร์ การพัฒนาด้านการบริหารกิจการบ้านเมืองที่ดี
- กลยุทธ์ เพิ่มประสิทธิภาพการปฏิบัติราชการขององค์การบริหารส่วนจังหวัดนครสวรรค์
- ๖.๕ แผนงาน การพาณิชย์

ที่	โครงการ	วัตถุประสงค์	เป้าหมาย (ผลผลิตของโครงการ)	งบประมาณ					ตัวชี้วัด (KPI)	ผลที่คาดว่าจะได้รับ	หน่วยงาน รับผิดชอบ หลัก
				๒๕๖๑ (บาท)	๒๕๖๒ (บาท)	๒๕๖๓ (บาท)	๒๕๖๔ (บาท)	๒๕๖๕ (บาท)			
			๕. เครื่องคอมพิวเตอร์ สำหรับงานสำนักงาน จำนวน ๑ เครื่อง ๆ ละ ๑๗,๐๐๐ บาท								
			๖. เครื่องสำรองไฟฟ้า ขนาด ๘๐๐ VA จำนวน ๑ เครื่อง ๆ ละ ๒,๕๐๐ บาท								
	รวม ๓ โครงการ			๕๕๔,๐๐๐	-	๘๙,๐๐๐	-	-			

แบบ ผ.๐๒/๑

โครงการที่เกินศักยภาพของ อบจ.นครสวรรค์

ยุทธศาสตร์ที่ ๑
การพัฒนาด้านโครงสร้างพื้นฐาน
(เกินศักยภาพ อบจ.)

รายละเอียดโครงการพัฒนา
แผนพัฒนาท้องถิ่น (พ.ศ.๒๕๖๑-๒๕๖๕)
สำหรับโครงการที่เกินศักยภาพขององค์กรปกครองส่วนท้องถิ่น
องค์การบริหารส่วนจังหวัดนครสวรรค์

ก. ยุทธศาสตร์จังหวัดนครสวรรค์ที่ ๑ สร้างการเติบโตทางเศรษฐกิจด้วยแนวทางการพัฒนาแบบเมืองนครสวรรค์

ข. ยุทธศาสตร์การพัฒนาขององค์กรปกครองส่วนท้องถิ่นในเขตจังหวัดนครสวรรค์ที่ ๑ พัฒนาโครงสร้างพื้นฐาน

๑. ยุทธศาสตร์ การพัฒนาด้านโครงสร้างพื้นฐาน

กลยุทธ์ พัฒนาโครงข่ายด้านคมนาคมและการจราจร

๑.๑ แผนงาน เคหะและชุมชน

ที่	โครงการ	วัตถุประสงค์	เป้าหมาย (ผลผลิตของโครงการ)	งบประมาณ					ตัวชี้วัด (KPI)	ผลที่คาดว่าจะได้รับ	หน่วยงาน รับผิดชอบหลัก
				๒๕๖๑ (บาท)	๒๕๖๒ (บาท)	๒๕๖๓ (บาท)	๒๕๖๔ (บาท)	๒๕๖๕ (บาท)			
๑	ปรับปรุงถนนผิวจราจร ทางหลวงท้องถิ่น รหัสสายทาง นว.ถ.๑-๐๐๓๗ บ้านหนองกล้วย- บ้านเหมืองแร่ ตำบลหนองกล้วย เชื่อมต่อ ตำบลทุ่งทอง อำเภอหนองบัว จังหวัดนครสวรรค์ เริ่มต้น N ๑๕°๕๒'๐๔.๑๗" E ๑๐๐°๓๖'๓๔.๓๖" สิ้นสุด N ๑๕°๕๕'๓๔.๗๑" E ๑๐๐°๔๒'๒๐.๓๙" (ทบทวนแผนฯ เปลี่ยนแปลง ค.๒/๖๑ ผ.๐๕-๑ ถ.๑)	เพื่อให้ประชาชน ได้รับความสะดวกใน การเดินทางและขนส่ง	๑. ปรับปรุงถนนผิวจราจร ค.ส.ถ. ขนาดผิวจราจรกว้าง ๘.๐๐ เมตร ยาว ๙๒๕ เมตร หนา ๐.๒๕ เมตร ตารางเมตร รายละเอียดตามแบบที่ อบจ.กำหนด ๒. ซ่อมสร้างผิวทางคอนกรีต ขนาดผิวจราจรกว้าง ๘.๐๐ เมตร หนา ๐.๒๕ เมตร ยาว ๑๐,๐๐๐ เมตร หรือมีพื้นที่ไม่น้อยกว่า ๘๐,๐๐๐ ตารางเมตร รายละเอียดตามแบบที่ อบจ.กำหนด	-	-	-	-	-	๑. ระยะทาง ถนนที่ดำเนินการ ปรับปรุง ๒. ระดับความ พึงพอใจของ ผู้ใช้บริการ	ประชาชนได้รับ ความสะดวก ปลอดภัยในการ เดินทางและขนส่ง (ต.หนองกล้วย ๒,๗๕๐ ครัวเรือน, ต.ทุ่งทอง ๑,๒๙๓ ครัวเรือน)	กองช่าง

ก. ยุทธศาสตร์จังหวัดนครสวรรค์ที่ ๑ สร้างการเติบโตทางเศรษฐกิจด้วยแนวทางการพัฒนาแบบเมืองนครสวรรค์

ข. ยุทธศาสตร์การพัฒนาขององค์กรปกครองส่วนท้องถิ่นในเขตจังหวัดนครสวรรค์ที่ ๑ พัฒนาโครงสร้างพื้นฐาน

๑. ยุทธศาสตร์ การพัฒนาด้านโครงสร้างพื้นฐาน

กลยุทธ์ พัฒนาโครงข่ายด้านคมนาคมและการจราจร

๑.๑ แผนงาน เคหะและชุมชน

ที่	โครงการ	วัตถุประสงค์	เป้าหมาย (ผลผลิตของโครงการ)	งบประมาณ					ตัวชี้วัด (KPI)	ผลที่คาดว่าจะได้รับ	หน่วยงาน รับผิดชอบหลัก
				๒๕๖๑ (บาท)	๒๕๖๒ (บาท)	๒๕๖๓ (บาท)	๒๕๖๔ (บาท)	๒๕๖๕ (บาท)			
๒	ซ่อมสร้างถนนลาดยางผิวจราจร แอสฟัลท์ติกคอนกรีต ทางหลวง ท้องถิ่น นว.ถ.๑-๐๐๗๖ บ้านวังข่าน-บ้านตะกรุด-ธารมะยม ตำบลวังข่าน เชื่อมต่อ ตำบลเขาชนกัน อำเภอแม่วงก์ จังหวัดนครสวรรค์ เริ่มต้น N ๑๕°๕๐'๔๗.๗๐" E ๙๙°๓๘'๑๓.๐๐" สิ้นสุด N ๑๕°๔๙'๔๕.๑๐" E ๙๙°๒๙'๕๓.๒๐" (ทบทวนแผนฯ ผ.๐๕-๒ ล.๒)	เพื่อให้ประชาชน ได้รับความสะดวกใน การเดินทางและขนส่ง	ซ่อมสร้างถนนลาดยาง ผิวจราจรแอสฟัลท์ติกคอนกรีต ขนาดผิวจราจรกว้าง ๖.๐๐ เมตร หนาเฉลี่ย ๐.๐๔ เมตร ยาว ๔,๒๓๕ เมตร หรือมีพื้นที่ไม่น้อยกว่า ๒๕,๔๑๐ ตารางเมตร รายละเอียดตามแบบที่ อบจ.กำหนด	๘,๐๐๐,๐๐๐	-	๓,๐๐๐,๐๐๐	๓,๐๐๐,๐๐๐	-	๑. ระยะทาง ถนนที่ดำเนินการ ซ่อมสร้าง ๒. ระดับความ พึงพอใจของ ผู้ใช้บริการ	ประชาชนได้รับ ความสะดวก ปลอดภัยในการ เดินทางและขนส่ง (ต.วังข่าน ๔,๓๖๓ ครัวเรือน ต.เขาชนกัน ๒,๔๖๕ ครัวเรือน)	กองช่าง

ก. ยุทธศาสตร์จังหวัดนครสวรรค์ที่ ๑ สร้างการเติบโตทางเศรษฐกิจด้วยแนวทางการพัฒนาแบบเมืองนครสวรรค์

ข. ยุทธศาสตร์การพัฒนาขององค์กรปกครองส่วนท้องถิ่นในเขตจังหวัดนครสวรรค์ที่ ๑ พัฒนาโครงสร้างพื้นฐาน

๑. ยุทธศาสตร์ การพัฒนาด้านโครงสร้างพื้นฐาน

กลยุทธ์ พัฒนาโครงข่ายด้านคมนาคมและการจราจร

๑.๑ แผนงาน เคหะและชุมชน

ที่	โครงการ	วัตถุประสงค์	เป้าหมาย (ผลผลิตของโครงการ)	งบประมาณ					ตัวชี้วัด (KPI)	ผลที่คาดว่าจะได้รับ	หน่วยงาน รับผิดชอบหลัก
				๒๕๖๑ (บาท)	๒๕๖๒ (บาท)	๒๕๖๓ (บาท)	๒๕๖๔ (บาท)	๒๕๖๕ (บาท)			
๓	ซ่อมสร้างถนนลาดยาง ทางหลวงท้องถิ่น นว.ถ.๑-๐๐๗๗ บ้านห้วยน้ำหอม-บ้านปางงู- ปางสวรรค์ ตำบลห้วยน้ำหอม อำเภอลาดยาว เชื่อมต่อ ตำบลปางสวรรค์ อำเภอชุมตาบง จังหวัดนครสวรรค์ เริ่มต้น N ๑๕°๔๑'๕๘.๖๐" E ๙๙°๓๐'๓๕.๐๑" สิ้นสุด N ๑๕°๔๒'๑๓.๔๐" E ๙๙°๓๓'๐๓.๓๐" (ทบทวนแผนฯ เปลี่ยนแปลง ค.๑/๖๑ ผ.๐๕-๑ ถ.๑)	เพื่อให้ประชาชน ได้รับความสะดวกใน การเดินทางและขนส่ง	๑. ซ่อมสร้างถนนลาดยาง ผิวจราจรแอสฟัลต์ติกคอนกรีต ขนาดผิวจราจรกว้าง ๖.๐๐ เมตร หนาเฉลี่ย ๐.๐๔ เมตร ยาว ๓,๕๐๐ เมตร ไหล่ทางกว้าง ๑.๐๐ เมตร หรือมีพื้นที่ไม่น้อยกว่า ๒๘,๐๐๐ ตารางเมตร รายละเอียดตามแบบที่ อบจ.กำหนด ๒. ซ่อมสร้างถนนลาดยางผิวจราจร พาราแอสฟัลต์ติกคอนกรีต ขนาดผิวจราจรกว้าง ๖.๐๐ เมตร ยาว ๖,๕๐๐ เมตร หนาเฉลี่ย ๐.๐๔ เมตร ไหล่ทางกว้างข้างละ ๐.๐๐-๑.๐๐ เมตร หรือมีพื้นที่ ไม่น้อยกว่า ๓๙,๐๐๐ ตารางเมตร รายละเอียดตามแบบที่ อบจ.กำหนด	๙,๗๙๙,๐๐๐	-	-	-	-	๑. ระยะทาง ถนนที่ดำเนินการ ซ่อมสร้าง ๒. ระดับความ พึงพอใจของ ผู้ใช้บริการ	ประชาชนได้รับ ความสะดวก ปลอดภัยในการ เดินทางและขนส่ง (ต.ห้วยน้ำหอม ๓,๗๓๐ ครัวเรือน ต.ปางสวรรค์ ๒,๐๘๖ ครัวเรือน)	กองช่าง
				๘,๐๐๐,๐๐๐	๕,๐๐๐,๐๐๐	๕,๐๐๐,๐๐๐	๗,๐๐๐,๐๐๐	-			

ก. ยุทธศาสตร์จังหวัดนครสวรรค์ที่ ๑ สร้างการเติบโตทางเศรษฐกิจด้วยแนวทางการพัฒนาแบบเมืองนครสวรรค์

ข. ยุทธศาสตร์การพัฒนาขององค์กรปกครองส่วนท้องถิ่นในเขตจังหวัดนครสวรรค์ที่ ๑ พัฒนาโครงสร้างพื้นฐาน

๑. ยุทธศาสตร์ การพัฒนาด้านโครงสร้างพื้นฐาน

กลยุทธ์ พัฒนาโครงข่ายด้านคมนาคมและการจราจร

๑.๑ แผนงาน เคหะและชุมชน

ที่	โครงการ	วัตถุประสงค์	เป้าหมาย (ผลผลิตของโครงการ)	งบประมาณ					ตัวชี้วัด (KPI)	ผลที่คาดว่าจะได้รับ	หน่วยงาน รับผิดชอบหลัก
				๒๕๖๑ (บาท)	๒๕๖๒ (บาท)	๒๕๖๓ (บาท)	๒๕๖๔ (บาท)	๒๕๖๕ (บาท)			
			๓. ซ่อมสร้างถนนลาดยาง แอสฟัลต์ติกคอนกรีต (โดยวิธี PAVEMENT IN-PLACE RECYCLING) ขนาดผิวจราจร กว้าง ๖.๐๐ เมตร ยาว ๗,๖๐๐ เมตร หนา ๐.๐๔ เมตร ไหล่ทางกว้างข้างละ ๐.๐๐-๐.๕๐ เมตร หรือมีพื้นที่ไม่น้อยกว่า ๕๓,๒๐๐ ตารางเมตร รายละเอียดตามแบบที่ อบจ.กำหนด	-	-	-	-	๑๐,๐๐๐,๐๐๐			

ก. ยุทธศาสตร์จังหวัดนครสวรรค์ที่ ๑ สร้างการเติบโตทางเศรษฐกิจด้วยแนวทางการพัฒนาแบบเมืองนครสวรรค์

ข. ยุทธศาสตร์การพัฒนาขององค์กรปกครองส่วนท้องถิ่นในเขตจังหวัดนครสวรรค์ที่ ๑ พัฒนาโครงสร้างพื้นฐาน

๑. ยุทธศาสตร์ การพัฒนาด้านโครงสร้างพื้นฐาน

กลยุทธ์ พัฒนาโครงข่ายด้านคมนาคมและการจราจร

๑.๑ แผนงาน เคหะและชุมชน

ที่	โครงการ	วัตถุประสงค์	เป้าหมาย (ผลผลิตของโครงการ)	งบประมาณ					ตัวชี้วัด (KPI)	ผลที่คาดว่าจะได้รับ	หน่วยงาน รับผิดชอบหลัก
				๒๕๖๑ (บาท)	๒๕๖๒ (บาท)	๒๕๖๓ (บาท)	๒๕๖๔ (บาท)	๒๕๖๕ (บาท)			
๔	ซ่อมสร้างถนนลาดยางผิวจราจร แอสฟัลต์ติกคอนกรีต ทางหลวงท้องถิ่น นว.ถ.๑-๐๐๙๖ บ้านวังไผ่ - บ้านท่าซุด ตำบลนครสวรรค์ตก อำเภอเมืองนครสวรรค์ จังหวัดนครสวรรค์ เริ่มต้น N ๑๕°๔๑'๓๑.๖๐" E ๑๐๐°๐๔'๓๕.๑๐" สิ้นสุด N ๑๕°๓๙'๓๕.๔๐" E ๑๐๐°๐๒'๓๔.๕๐" (ทบทวนแผนฯ ผ.๐๕-๓ ล.๔)	เพื่อให้ประชาชน ได้รับความสะดวกใน การเดินทางและขนส่ง	ซ่อมสร้างถนนลาดยาง แอสฟัลต์ติกคอนกรีต ขนาดผิวจราจร กว้าง ๖.๐๐ เมตร หนาเฉลี่ย ๐.๐๔ เมตร ยาว ๔,๕๐๐ เมตร หรือมีพื้นที่ไม่น้อยกว่า ๒๗,๐๐๐ ตารางเมตร รายละเอียดตามแบบที่ อบจ.กำหนด	๙,๘๐๐,๐๐๐	๓,๗๐๐,๐๐๐	๓,๐๐๐,๐๐๐	๓,๐๐๐,๐๐๐	๓,๐๐๐,๐๐๐	๑. ระยะทาง ถนนที่ดำเนินการ ซ่อมสร้าง ๒. ระดับความ พึงพอใจของ ผู้ใช้บริการ	ประชาชนได้รับ ความสะดวก ปลอดภัยในการ เดินทางและขนส่ง (ต.นครสวรรค์ตก ๕,๒๒๐ ครัวเรือน)	กองช่าง

ก. ยุทธศาสตร์จังหวัดนครสวรรค์ที่ ๑ สร้างการเติบโตทางเศรษฐกิจด้วยแนวทางการพัฒนาแบบเมืองนครสวรรค์

ข. ยุทธศาสตร์การพัฒนาขององค์กรปกครองส่วนท้องถิ่นในเขตจังหวัดนครสวรรค์ที่ ๑ พัฒนาโครงสร้างพื้นฐาน

๑. ยุทธศาสตร์ การพัฒนาด้านโครงสร้างพื้นฐาน

กลยุทธ์ พัฒนาโครงข่ายด้านคมนาคมและการจราจร

๑.๑ แผนงาน เคหะและชุมชน

ที่	โครงการ	วัตถุประสงค์	เป้าหมาย (ผลผลิตของโครงการ)	งบประมาณ					ตัวชี้วัด (KPI)	ผลที่คาดว่าจะได้รับ	หน่วยงาน รับผิดชอบหลัก
				๒๕๖๑ (บาท)	๒๕๖๒ (บาท)	๒๕๖๓ (บาท)	๒๕๖๔ (บาท)	๒๕๖๕ (บาท)			
๕	ซ่อมสร้างถนนผิวจราจร แอสฟัลต์ติกคอนกรีตและ ผิวจราจร ค.ส.ล. ทางหลวงท้องถิ่น รหัสสายทางน.ถ. ๑-๐๐๑๐ บ้านหนองตะโก-บ้านวัดไทรย์ ตำบลวัดไทรย์ อำเภอเมืองนครสวรรค์ จังหวัดนครสวรรค์ เริ่มต้น N ๑๕°๔๒'๕๔.๗๐" E ๑๐๐°๐๓'๔๙.๒๐" สิ้นสุด N ๑๕°๔๔'๒๘.๑๙" E ๑๐๐°๐๔'๔๐.๗๗" (ทบทวนแผนฯ ผ.๐๕-๔ ล.๖)	เพื่อให้ประชาชน ได้รับความสะดวกใน การเดินทางและขนส่ง	ซ่อมสร้างถนนลาดยาง แอสฟัลต์ติกคอนกรีต ขนาดผิวจราจรกว้าง ๖.๐๐ เมตร หนาเฉลี่ย ๐.๐๔ เมตร ยาว ๓,๖๐๐ เมตร ไหล่ทางกว้างข้างละ ๐.๕๐ เมตร หรือมีพื้นที่ไม่น้อยกว่า ๒๕,๒๐๐ ตารางเมตร รายละเอียดตามแบบที่ อบจ.กำหนด	๗,๖๐๐,๐๐๐	-	-	-	-	๑. ระยะทาง ถนนที่ดำเนินการ ปรับปรุง ๒. ระดับความ พึงพอใจของ ผู้ใช้บริการ	ประชาชนได้รับ ความสะดวก ปลอดภัยในการ เดินทางและขนส่ง (ต.วัดไทรย์ ๓,๗๓๐ ครัวเรือน)	กองช่าง

ก. ยุทธศาสตร์จังหวัดนครสวรรค์ที่ ๑ สร้างการเติบโตทางเศรษฐกิจด้วยแนวทางการพัฒนาแบบเมืองนครสวรรค์

ข. ยุทธศาสตร์การพัฒนาขององค์กรปกครองส่วนท้องถิ่นในเขตจังหวัดนครสวรรค์ที่ ๑ พัฒนาโครงสร้างพื้นฐาน

๑. ยุทธศาสตร์ การพัฒนาด้านโครงสร้างพื้นฐาน

กลยุทธ์ พัฒนาโครงข่ายด้านคมนาคมและการจราจร

๑.๑ แผนงาน เคหะและชุมชน

ที่	โครงการ	วัตถุประสงค์	เป้าหมาย (ผลผลิตของโครงการ)	งบประมาณ					ตัวชี้วัด (KPI)	ผลที่คาดว่าจะได้รับ	หน่วยงาน รับผิดชอบหลัก
				๒๕๖๑ (บาท)	๒๕๖๒ (บาท)	๒๕๖๓ (บาท)	๒๕๖๔ (บาท)	๒๕๖๕ (บาท)			
๖	ซ่อมสร้างผิวทางคอนกรีต ทางหลวงท้องถิ่น นว.ถ.๑-๐๑๐๐ แยก ทล.๓๐๑๓-บ้านวังดินดาด ตำบลวังม้า เชื่อมต่อ ตำบลหนองยาว อำเภอลาดยาว จังหวัดนครสวรรค์ เริ่มต้น N ๑๕°๔๒'๒๔.๔๐" E ๙๙°๔๘'๕๑.๔๐" สิ้นสุด N ๑๕°๔๒'๒๓.๙๐" E ๙๙°๕๓'๑๔.๗๐" (ทบทวนแผนฯ เปลี่ยนแปลง ค.๒/๖๑ ผ.๐๕-๖ ถ.๓)	เพื่อให้ประชาชน ได้รับความสะดวกใน การเดินทางและขนส่ง	ซ่อมสร้างผิวทางคอนกรีต ขนาดผิวจราจรกว้าง ๖.๐๐ เมตร หนา ๐.๑๕ เมตร ยาว ๓,๒๓๐ เมตร หรือมีพื้นที่ไม่น้อยกว่า ๑๙,๓๘๐ ตารางเมตร รายละเอียดตามแบบที่ อบจ.กำหนด	-	๑,๓๐๐,๐๐๐	๔,๕๐๐,๐๐๐	๔,๘๐๐,๐๐๐	-	๑. ระยะทาง ถนนที่ดำเนินการ ปรับปรุง ๒. ระดับความ พึงพอใจของ ผู้ใช้บริการ	ประชาชนได้รับ ความสะดวก ปลอดภัยในการ เดินทางและขนส่ง (ต.วังม้า ๑,๖๖๙ ครัวเรือน ต.หนองยาว ๑,๑๔๑ ครัวเรือน)	กองช่าง

ก. ยุทธศาสตร์จังหวัดนครสวรรค์ที่ ๑ สร้างการเติบโตทางเศรษฐกิจด้วยแนวทางการพัฒนาแบบเมืองนครสวรรค์

ข. ยุทธศาสตร์การพัฒนาขององค์กรปกครองส่วนท้องถิ่นในเขตจังหวัดนครสวรรค์ที่ ๑ พัฒนาโครงสร้างพื้นฐาน

๑. ยุทธศาสตร์ การพัฒนาด้านโครงสร้างพื้นฐาน

กลยุทธ์ พัฒนาโครงข่ายด้านคมนาคมและการจราจร

๑.๑ แผนงาน เคหะและชุมชน

ที่	โครงการ	วัตถุประสงค์	เป้าหมาย (ผลผลิตของโครงการ)	งบประมาณ					ตัวชี้วัด (KPI)	ผลที่คาดว่าจะได้รับ	หน่วยงาน รับผิดชอบหลัก
				๒๕๖๑ (บาท)	๒๕๖๒ (บาท)	๒๕๖๓ (บาท)	๒๕๖๔ (บาท)	๒๕๖๕ (บาท)			
๗	ซ่อมสร้างผิวทางคอนกรีต ทางหลวงท้องถิ่น นว.ถ.๑-๐๐๓๘ แยก ทล.๒๒๕-บ้านห้วยวารีใต้ ตำบลห้วยถั่วเหนือ เชื่อมต่อ ตำบลธารทหาร อำเภอหนองบัว จังหวัดนครสวรรค์ เริ่มต้น N ๑๕°๕๒'๑๔.๖๐" E ๑๐๐°๓๐'๑๔.๖๐" สิ้นสุด N ๑๕°๔๙' ๒๑.๘๐" E ๑๐๐°๒๙'๕๖.๐๑" (ทบทวนแผนฯ เปลี่ยนแปลงฯ ผ.๐๕-๑๐ ล.๕)	เพื่อให้ประชาชน ได้รับความสะดวกใน การเดินทางและขนส่ง	ซ่อมสร้างผิวทางคอนกรีต ขนาดผิวจราจรกว้าง ๖.๐๐ เมตร หนาเฉลี่ย ๐.๑๕ เมตร ยาว ๓,๒๐๐ เมตร ไหล่ทางกว้าง ข้างละ ๐.๕๐ เมตร หรือมีพื้นที่ไม่น้อยกว่า ๒๒,๔๐๐ ตารางเมตร รายละเอียดตามแบบที่ อบจ.กำหนด	๖,๐๐๐,๐๐๐	๔,๐๐๐,๐๐๐	๕,๐๐๐,๐๐๐	-	-	๑. ระยะทาง ถนนที่ดำเนินการ ซ่อมสร้าง ๒. ระดับความ พึงพอใจของ ผู้ใช้บริการ	ประชาชนได้รับ ความสะดวก ปลอดภัยในการ เดินทางและขนส่ง (ต.ห้วยถั่วเหนือ ๗๔๓ คริวเรือน ต.ธารทหาร ๙๖๕ คริวเรือน)	กองช่าง

ก. ยุทธศาสตร์จังหวัดนครสวรรค์ที่ ๑ สร้างการเติบโตทางเศรษฐกิจด้วยแนวทางการพัฒนาแบบเมืองนครสวรรค์

ข. ยุทธศาสตร์การพัฒนาขององค์กรปกครองส่วนท้องถิ่นในเขตจังหวัดนครสวรรค์ที่ ๑ พัฒนาโครงสร้างพื้นฐาน

๑. ยุทธศาสตร์ การพัฒนาด้านโครงสร้างพื้นฐาน

กลยุทธ์ พัฒนาโครงข่ายด้านคมนาคมและการจราจร

๑.๑ แผนงาน เคหะและชุมชน

ที่	โครงการ	วัตถุประสงค์	เป้าหมาย (ผลผลิตของโครงการ)	งบประมาณ					ตัวชี้วัด (KPI)	ผลที่คาดว่าจะได้รับ	หน่วยงาน รับผิดชอบหลัก
				๒๕๖๑ (บาท)	๒๕๖๒ (บาท)	๒๕๖๓ (บาท)	๒๕๖๔ (บาท)	๒๕๖๕ (บาท)			
๘	ซ่อมสร้างถนนลาดยางผิวจราจรแอสฟัลท์ติกคอนกรีต (โดยวิธี PAVEMENT IN-PLACE RECYCLING) ทางหลวงท้องถิ่น นว.ถ.๑-๐๐๖๑ แยก ทล.๑ ลำพยนต์ - ลาดทิพรส ตำบลลำพยนต์ อำเภอตากฟ้า เชื่อมต่อ ตำบลลาดทิพรส เชื่อมต่อ ตำบลจันทน์ อำเภอตากฟ้า จังหวัดนครสวรรค์ เริ่มต้น N ๑๕°๑๓'๒๒.๑๕" E ๑๐๐°๕๘'๑๐.๑๙.๒๕" สิ้นสุด N ๑๕°๑๐' ๑๓.๕๖" E ๑๐๐°๒๕'๒๒.๐๓๑๕" (ทบทวนแผนฯ เปลี่ยนแปลง ค.๒/๖๑ ผ.๐๕-๑๑ ล.๖)	เพื่อให้ประชาชนได้รับความสะดวกในการเดินทางและขนส่ง	ซ่อมสร้างถนนลาดยางผิวจราจรแอสฟัลท์ติกคอนกรีต (โดยวิธี PAVEMENT IN-PLACE RECYCLING) ขนาดผิวจราจรกว้าง ๖.๐๐ เมตร หนาเฉลี่ย ๐.๐๔ เมตร ยาว ๑๖,๕๐๐ เมตร ไหล่ทางกว้างข้างละ ๐.๐๐-๑.๐๐ เมตร หรือมีพื้นที่ไม่น้อยกว่า ๑๓๒,๐๐๐ ตารางเมตร รายละเอียดตามแบบที่ อบจ.กำหนด	๑๐,๐๐๐,๐๐๐	๑๕,๐๐๐,๐๐๐	๑๕,๐๐๐,๐๐๐	๑๐,๐๐๐,๐๐๐	๑๐,๐๐๐,๐๐๐	๑. ระยะทางถนนที่ดำเนินการซ่อมสร้าง ๒. ระดับความพึงพอใจของผู้ใช้บริการ	ประชาชนได้รับความสะดวกปลอดภัยในการเดินทางและขนส่ง (ต.ลำพยนต์ ๑,๒๓๘ ครัวเรือน ต.ลาดทิพรส ๑,๖๒๗ ครัวเรือน)	กองช่าง

ก. ยุทธศาสตร์จังหวัดนครสวรรค์ที่ ๑ สร้างการเติบโตทางเศรษฐกิจด้วยแนวทางการพัฒนาแบบเมืองนครสวรรค์

ข. ยุทธศาสตร์การพัฒนาขององค์กรปกครองส่วนท้องถิ่นในเขตจังหวัดนครสวรรค์ที่ ๑ พัฒนาโครงสร้างพื้นฐาน

๑. ยุทธศาสตร์ การพัฒนาด้านโครงสร้างพื้นฐาน

กลยุทธ์ พัฒนาโครงข่ายด้านคมนาคมและการจราจร

๑.๑ แผนงาน เคหะและชุมชน

ที่	โครงการ	วัตถุประสงค์	เป้าหมาย (ผลผลิตของโครงการ)	งบประมาณ					ตัวชี้วัด (KPI)	ผลที่คาดว่าจะได้รับ	หน่วยงานรับผิดชอบหลัก
				๒๕๖๑ (บาท)	๒๕๖๒ (บาท)	๒๕๖๓ (บาท)	๒๕๖๔ (บาท)	๒๕๖๕ (บาท)			
๙	ซ่อมสร้างถนนลาดยาง ผิวจราจรแอสฟัลท์ติกคอนกรีต ทางหลวงท้องถิ่น นว.ถ.๑-๐๐๘๗ บ้านหนองมะค่า-บ้านหนองไม้เสียบ ตำบลตากลี อำเภอตากลี เชื่อมต่อ ตำบลเขาชายธง อำเภอตากฟ้า เชื่อมต่อ ตำบลช่องแค อำเภอตากลี จังหวัดนครสวรรค์ เริ่มต้น N ๑๕° ๑๓' ๒๒.๑๕" E ๑๐๐° ๒๘' ๑๘.๒๕" สิ้นสุด N ๑๕° ๑๐' ๑๓.๕๖" E ๑๐๐° ๒๕' ๒๒.๑๙" (ทบทวนแผนฯ ผ.๐๕-๖ ล.๑๐)	เพื่อให้ประชาชน ได้รับความสะดวกใน การเดินทางและขนส่ง	ซ่อมสร้างถนนลาดยาง แอสฟัลท์ติกคอนกรีต ขนาดผิวจราจรกว้าง ๖.๐๐ เมตร หนาเฉลี่ย ๐.๐๔ เมตร ยาว ๔,๒๑๗ เมตร หรือมีพื้นที่ไม่น้อยกว่า ๒๕,๓๐๒ ตารางเมตร รายละเอียดตามแบบที่ อบจ.กำหนด	๔,๐๐๐,๐๐๐	๔,๐๐๐,๐๐๐	๓,๐๐๐,๐๐๐	๒,๐๐๐,๐๐๐	-	๑. ระยะทาง ถนนที่ดำเนินการ ซ่อมสร้าง ๒. ระดับความ พึงพอใจของ ผู้ใช้บริการ	ประชาชนได้รับ ความสะดวก ปลอดภัยในการ เดินทางและขนส่ง (ต.ตากลี ๔,๒๘๕ ครัวเรือน ต.เขาชายธง ๗๐๒ ครัวเรือน ต.ช่องแค ๑,๔๕๕ ครัวเรือน)	กองช่าง

ก. ยุทธศาสตร์จังหวัดนครสวรรค์ที่ ๑ สร้างการเติบโตทางเศรษฐกิจด้วยแนวทางการพัฒนาแบบเมืองนครสวรรค์

ข. ยุทธศาสตร์การพัฒนาขององค์กรปกครองส่วนท้องถิ่นในเขตจังหวัดนครสวรรค์ที่ ๑ พัฒนาโครงสร้างพื้นฐาน

๑. ยุทธศาสตร์ การพัฒนาด้านโครงสร้างพื้นฐาน

กลยุทธ์ พัฒนาโครงข่ายด้านคมนาคมและการจราจร

๑.๑ แผนงาน เคหะและชุมชน

ที่	โครงการ	วัตถุประสงค์	เป้าหมาย (ผลผลิตของโครงการ)	งบประมาณ					ตัวชี้วัด (KPI)	ผลที่คาดว่าจะได้รับ	หน่วยงาน รับผิดชอบหลัก
				๒๕๖๑ (บาท)	๒๕๖๒ (บาท)	๒๕๖๓ (บาท)	๒๕๖๔ (บาท)	๒๕๖๕ (บาท)			
๑๐	ซ่อมสร้างถนนลาดยางผิวจราจร แอสฟัลต์ติกคอนกรีต ทางหลวงท้องถิ่น นว.ถ.๑-๐๐๐๕ บ้านนอก-บ้านแสมสาร ตำบลเขาทอง เชื่อมต่อ ตำบลนิคมเขาบ่อแก้ว อำเภอพยุหะคีรี จังหวัดนครสวรรค์ เริ่มต้น N ๑๕° ๓๓' ๕๘.๐๐" E ๑๐๐° ๑๑' ๒๓.๑๐" สิ้นสุด N ๑๕° ๓๐' ๑๐.๙๐" E ๑๐๐° ๑๔' ๓๖.๒๐" (ทบทวนแผนฯ ผ.๐๕-๖ ล.๑๑)	เพื่อให้ประชาชน ได้รับความสะดวกใน การเดินทางและขนส่ง	ซ่อมสร้างถนนลาดยาง แอสฟัลต์ติกคอนกรีต ขนาดผิวจราจรกว้าง ๖.๐๐ เมตร หนาเฉลี่ย ๐.๐๔ เมตร ยาว ๖,๐๐๐ เมตร หรือมีพื้นที่ไม่น้อยกว่า ๓๖,๐๐๐ ตารางเมตร รายละเอียดตามแบบที่ อบจ.กำหนด	๘,๐๐๐,๐๐๐	๕,๐๐๐,๐๐๐	๔,๐๐๐,๐๐๐	-	-	๑. ระยะทาง ถนนที่ดำเนินการ ซ่อมสร้าง ๒. ระดับความ พึงพอใจของ ผู้ใช้บริการ	ประชาชนได้รับ ความสะดวก ปลอดภัยในการ เดินทางและขนส่ง (ต.เขาทอง ๒,๔๖๕ ครัวเรือน ต.นิคมเขาบ่อแก้ว ๑,๒๙๔ ครัวเรือน)	กองช่าง

ก. ยุทธศาสตร์จังหวัดนครสวรรค์ที่ ๑ สร้างการเติบโตทางเศรษฐกิจด้วยแนวทางการพัฒนาแบบเมืองนครสวรรค์

ข. ยุทธศาสตร์การพัฒนาขององค์กรปกครองส่วนท้องถิ่นในเขตจังหวัดนครสวรรค์ที่ ๑ พัฒนาโครงสร้างพื้นฐาน

๑. ยุทธศาสตร์ การพัฒนาด้านโครงสร้างพื้นฐาน

กลยุทธ์ พัฒนาโครงข่ายด้านคมนาคมและการจราจร

๑.๑ แผนงาน เคหะและชุมชน

ที่	โครงการ	วัตถุประสงค์	เป้าหมาย (ผลผลิตของโครงการ)	งบประมาณ					ตัวชี้วัด (KPI)	ผลที่คาดว่าจะได้รับ	หน่วยงาน รับผิดชอบหลัก
				๒๕๖๑ (บาท)	๒๕๖๒ (บาท)	๒๕๖๓ (บาท)	๒๕๖๔ (บาท)	๒๕๖๕ (บาท)			
๑๑	ซ่อมสร้างถนนลาดยางผิวจราจร แอสฟัลต์ติกคอนกรีต ทางหลวงท้องถิ่น นว.ถ.๑-๐๐๑๒ บ้านป่าตาล-บ้านหนองไม้แดง ตำบลสระทะเล เชื่อมต่อ ตำบลนิคมเขาบ่อแก้ว อำเภอพยุหะคีรี จังหวัดนครสวรรค์ เริ่มต้น N ๑๕°๒๙'๐๕.๕๐" E ๑๐๐°๑๐'๒๔.๖๐" สิ้นสุด N ๑๕°๓๐' ๙.๑๘" E ๑๐๐°๑๒'๓๕.๘๐" (ทบทวนแผนฯ ผ.๐๕-๗ ถ.๑๒)	เพื่อให้ประชาชน ได้รับความสะดวกใน การเดินทางและขนส่ง	๑. ซ่อมสร้างถนนลาดยาง แอสฟัลต์ติกคอนกรีต ขนาดผิวจราจรกว้าง ๖.๐๐ เมตร หนาเฉลี่ย ๐.๐๔ เมตร ยาว ๔,๓๔๕ เมตร หรือมีพื้นที่ไม่น้อยกว่า ๒๖,๐๗๐ ตารางเมตร รายละเอียดตามแบบที่ อบจ.กำหนด ๒. ซ่อมสร้างถนนลาดยาง ผิวจราจรพาราแอสฟัลต์ติกคอนกรีต ขนาดผิวจราจรกว้าง ๖.๐๐ เมตร หนา ๐.๐๔ เมตร ยาว ๔,๙๕๐ เมตร หรือมีพื้นที่ไม่น้อยกว่า ๒๙,๗๐๐ ตารางเมตร รายละเอียดตามแบบที่ อบจ.กำหนด	๘,๐๐๐,๐๐๐	-	-	-	-	๑. ระยะทาง ถนนที่ดำเนินการ ซ่อมสร้าง ๒. ระดับความ พึงพอใจของ ผู้ใช้บริการ	ประชาชนได้รับ ความสะดวก ปลอดภัยในการ เดินทางและขนส่ง (ต.สระทะเล ๗๕๓ คริวเรือน ต.นิคมเขาบ่อแก้ว ๑,๒๙๔ คริวเรือน)	กองช่าง

ก. ยุทธศาสตร์จังหวัดนครสวรรค์ที่ ๑ สร้างการเติบโตทางเศรษฐกิจด้วยแนวทางการพัฒนาแบบเมืองนครสวรรค์

ข. ยุทธศาสตร์การพัฒนาขององค์กรปกครองส่วนท้องถิ่นในเขตจังหวัดนครสวรรค์ที่ ๑ พัฒนาโครงสร้างพื้นฐาน

๑. ยุทธศาสตร์ การพัฒนาด้านโครงสร้างพื้นฐาน

กลยุทธ์ พัฒนาโครงข่ายด้านคมนาคมและการจราจร

๑.๑ แผนงาน เคหะและชุมชน

ที่	โครงการ	วัตถุประสงค์	เป้าหมาย (ผลผลิตของโครงการ)	งบประมาณ					ตัวชี้วัด (KPI)	ผลที่คาดว่าจะได้รับ	หน่วยงาน รับผิดชอบหลัก
				๒๕๖๑ (บาท)	๒๕๖๒ (บาท)	๒๕๖๓ (บาท)	๒๕๖๔ (บาท)	๒๕๖๕ (บาท)			
๑๒	ซ่อมสร้างถนนลาดยางผิวจราจร แอสฟัลต์ติกคอนกรีต ทางหลวงท้องถิ่น นว.ถ.๑-๐๐๘๖ บ้านเขาบ่อแก้ว-ธารหวาย ตำบลนิคมเขาบ่อแก้ว เชื่อมต่อ ตำบลสระทะเล อำเภอพยุหะคีรี จังหวัดนครสวรรค์ เริ่มต้น N ๑๕°๒๘'๒๐.๖๐" E ๑๐๐°๑๒'๕๗.๙๐" สิ้นสุด N ๑๕°๓๐' ๕๓.๒๐" E ๑๐๐°๑๑'๓๐.๕๐" (ทบทวนแผนฯ ผ.๐๕-๗ ล.๑๓)	เพื่อให้ประชาชน ได้รับความสะดวกใน การเดินทางและขนส่ง	ซ่อมสร้างถนนลาดยาง แอสฟัลต์ติกคอนกรีต ขนาดผิวจราจรกว้าง ๖.๐๐ เมตร หนาเฉลี่ย ๐.๐๔ เมตร ยาว ๓,๔๐๐ เมตร หรือมีพื้นที่ไม่น้อยกว่า ๒๐,๔๐๐ ตารางเมตร รายละเอียดตามแบบที่ อบจ.กำหนด	๖,๒๐๐,๐๐๐	-	๓,๐๐๐,๐๐๐	๓,๐๐๐,๐๐๐	-	๑. ระยะทาง ถนนที่ดำเนินการ ซ่อมสร้าง ๒. ระดับความ พึงพอใจของ ผู้ใช้บริการ	ประชาชนได้รับ ความสะดวก ปลอดภัยในการ เดินทางและขนส่ง (ต.นิคมเขาบ่อ แก้ว ๑,๒๙๔ ครัวเรือน ต.สระทะเล ๗๕๓ ครัวเรือน)	กองช่าง

ก. ยุทธศาสตร์จังหวัดนครสวรรค์ที่ ๑ สร้างการเติบโตทางเศรษฐกิจด้วยแนวทางการพัฒนาแบบเมืองนครสวรรค์

ข. ยุทธศาสตร์การพัฒนาขององค์กรปกครองส่วนท้องถิ่นในเขตจังหวัดนครสวรรค์ที่ ๑ พัฒนาโครงสร้างพื้นฐาน

๑. ยุทธศาสตร์ การพัฒนาด้านโครงสร้างพื้นฐาน

กลยุทธ์ พัฒนาโครงข่ายด้านคมนาคมและการจราจร

๑.๑ แผนงาน เคหะและชุมชน

ที่	โครงการ	วัตถุประสงค์	เป้าหมาย (ผลผลิตของโครงการ)	งบประมาณ					ตัวชี้วัด (KPI)	ผลที่คาดว่าจะได้รับ	หน่วยงาน รับผิดชอบหลัก
				๒๕๖๑ (บาท)	๒๕๖๒ (บาท)	๒๕๖๓ (บาท)	๒๕๖๔ (บาท)	๒๕๖๕ (บาท)			
๑๓	ซ่อมสร้างถนนทางหลวงท้องถิ่น นว.ถ.๑-๐๐๓๖ บ้านท่าทราย - บ้านกระเจิงาม ตำบลนากลาง เชื่อมต่อ ตำบลศาลาแดง อำเภอโกรกพระ จังหวัดนครสวรรค์ เริ่มต้น N ๑๕° ๓๘' ๓๒.๕๔" E ๑๐๐° ๐๐' ๓๙.๖๕" สิ้นสุด N ๑๕° ๓๕' ๑๘.๐๑" E ๑๐๐° ๐๑' ๓๓.๑๕" (ทบทวนแผนฯ เปลี่ยนแปลง ค.๒/๖๑ผ.๐๕-๑๔ ล.๗)	เพื่อให้ประชาชน ได้รับความสะดวกใน การเดินทางและขนส่ง	๑. ซ่อมสร้างถนนลาดยาง ผิวจราจรแอสฟัลท์ติกคอนกรีต (โดยวิธี PAVEMENT IN-PLACE RECYCLING) ขนาดผิวจราจร กว้าง ๖.๐๐ เมตร หนาเฉลี่ย ๐.๑๔ เมตร ยาว ๓,๕๐๐ เมตร หรือมีพื้นที่ ไม่น้อยกว่า ๒๑,๐๐๐ ตารางเมตร รายละเอียดตามแบบที่ อบจ.กำหนด ๒. ซ่อมสร้างผิวทางคอนกรีต ขนาดผิวจราจรกว้าง ๖.๐๐ เมตร หนา ๐.๑๕ เมตร ยาว ๕๒๕ เมตร หรือมีพื้นที่ไม่น้อยกว่า ๓,๑๕๐ ตารางเมตร รายละเอียด ตามแบบที่ อบจ.กำหนด	-	๒,๒๐๐,๐๐๐	๓,๐๐๐,๐๐๐	๒๐,๐๐๐,๐๐๐	-	๑. ระยะทาง ถนนที่ดำเนินการ ซ่อมสร้าง ๒. ระดับความ พึงพอใจของ ผู้ใช้บริการ	ประชาชนได้รับ ความสะดวก ปลอดภัยในการ เดินทางและขนส่ง (ต.นากลาง ๗๒๐ คริวเรือน ต.ศาลาแดง ๑,๓๐๙ คริวเรือน)	กองช่าง
				-	๑,๘๐๐,๐๐๐	-	-	-			

ก. ยุทธศาสตร์จังหวัดนครสวรรค์ที่ ๑ สร้างการเติบโตทางเศรษฐกิจด้วยแนวทางการพัฒนาแบบเมืองนครสวรรค์

ข. ยุทธศาสตร์การพัฒนาขององค์กรปกครองส่วนท้องถิ่นในเขตจังหวัดนครสวรรค์ที่ ๑ พัฒนาโครงสร้างพื้นฐาน

๑. ยุทธศาสตร์ การพัฒนาด้านโครงสร้างพื้นฐาน

กลยุทธ์ พัฒนาโครงข่ายด้านคมนาคมและการจราจร

๑.๑ แผนงาน เคหะและชุมชน

ที่	โครงการ	วัตถุประสงค์	เป้าหมาย (ผลผลิตของโครงการ)	งบประมาณ					ตัวชี้วัด (KPI)	ผลที่คาดว่าจะได้รับ	หน่วยงาน รับผิดชอบหลัก
				๒๕๖๑ (บาท)	๒๕๖๒ (บาท)	๒๕๖๓ (บาท)	๒๕๖๔ (บาท)	๒๕๖๕ (บาท)			
๑๔	เสริมผิวจราจรแอสฟัลต์ติกคอนกรีต ทางหลวงท้องถิ่น นว.ถ.๑-๐๐๕๑ บ้านหนองหลวง - บ้านเขาดิน ตำบลหนองหลวง อำเภอท่าตะโก จังหวัดนครสวรรค์ เริ่มต้น N ๑๕° ๓๑' ๔๖.๘๖" E ๑๐๐° ๒๘' ๔๑.๘๙" สิ้นสุด N ๑๕° ๒๙' ๔๔.๓๒" E ๑๐๐° ๓๒' ๒๑.๙๔" (ทบทวนแผนฯ ผ.๐๕-๘ ถ.๑๕)	เพื่อให้ประชาชน ได้รับความสะดวกใน การเดินทางและขนส่ง	เสริมผิวจราจรแอสฟัลต์ติกคอนกรีต ขนาดผิวจราจรกว้าง ๖.๐๐ เมตร หนา ๐.๐๔ เมตร ยาว ๒,๐๐๐ เมตร ไหล่ทางกว้างข้างละ ๑.๐๐ เมตร หรือมีพื้นที่ไม่น้อยกว่า ๑๖,๐๐๐ ตารางเมตร รายละเอียดตามแบบ ที่ อบจ.กำหนด	๔,๐๐๐,๐๐๐	-	-	-	-	๑. ระยะทาง ถนนที่ดำเนินการ เสริมผิวจราจร ๒. ระดับความ พึงพอใจของ ผู้ใช้บริการ	ประชาชนได้รับ ความสะดวก ปลอดภัยในการ เดินทางและขนส่ง (ต.หนองหลวง ๑,๒๖๑ ครัวเรือน)	กองช่าง

ก. ยุทธศาสตร์จังหวัดนครสวรรค์ที่ ๑ สร้างการเติบโตทางเศรษฐกิจด้วยแนวทางการพัฒนาแบบเมืองนครสวรรค์

ข. ยุทธศาสตร์การพัฒนาขององค์กรปกครองส่วนท้องถิ่นในเขตจังหวัดนครสวรรค์ที่ ๑ พัฒนาโครงสร้างพื้นฐาน

๑. ยุทธศาสตร์ การพัฒนาด้านโครงสร้างพื้นฐาน

กลยุทธ์ พัฒนาโครงข่ายด้านคมนาคมและการจราจร

๑.๑ แผนงาน เคหะและชุมชน

ที่	โครงการ	วัตถุประสงค์	เป้าหมาย (ผลผลิตของโครงการ)	งบประมาณ					ตัวชี้วัด (KPI)	ผลที่คาดว่าจะได้รับ	หน่วยงาน รับผิดชอบหลัก
				๒๕๖๑ (บาท)	๒๕๖๒ (บาท)	๒๕๖๓ (บาท)	๒๕๖๔ (บาท)	๒๕๖๕ (บาท)			
๑๕	ซ่อมสร้างถนนลาดยางผิวจราจร แอสฟัลต์ติกคอนกรีต ทางหลวงท้องถิ่น นว.ถ.๑-๐๐๕๐ บ้านวังใหญ่ - บ้านสายลำโพง ตำบลวังใหญ่ เชื่อมต่อ ตำบลสายลำโพง อำเภอท่าตะโก จังหวัดนครสวรรค์ เริ่มต้น N ๑๕° ๔๗' ๒๘.๔๙" E ๑๐๐° ๒๒' ๔๔.๒๘" สิ้นสุด N ๑๕° ๔๖' ๔๑.๗๘" E ๑๐๐° ๒๗' ๔๑.๘๘" (ทบทวนแผนฯ ผ.๐๕-๙ ล.๑๖)	เพื่อให้ประชาชน ได้รับความสะดวกใน การเดินทางและขนส่ง	๑. ซ่อมสร้างถนนลาดยาง แอสฟัลต์ติกคอนกรีต ขนาดผิวจราจรกว้าง ๖.๐๐ เมตร หนาเฉลี่ย ๐.๐๔ เมตร ยาว ๙,๕๐๐ เมตร หรือมีพื้นที่ ไม่น้อยกว่า ๕๗,๐๐๐ ตารางเมตร รายละเอียดตามแบบที่ อบจ.กำหนด ๒. ซ่อมสร้างถนนลาดยาง แอสฟัลต์ติกคอนกรีต (โดยวิธี PAVEMENT-IN-PLACE RECYCLING) ขนาดผิวจราจรกว้าง ๖.๐๐ เมตร หนาเฉลี่ย ๐.๐๔ เมตร ยาว ๑๓,๐๐๐ เมตร ไหล่ทางกว้าง ข้างละ ๐.๕๐-๑.๐๐ เมตร หรือมีพื้นที่ไม่น้อยกว่า ๑๐๔,๐๐๐ ตารางเมตร รายละเอียดตามแบบที่ อบจ.กำหนด	๑๐,๐๐๐,๐๐๐	๑๐,๐๐๐,๐๐๐	๕,๐๐๐,๐๐๐	๔,๐๐๐,๐๐๐		๑. ระยะทาง ถนนที่ดำเนินการ ซ่อมสร้าง ๒. ระดับความ พึงพอใจของ ผู้ใช้บริการ	ประชาชนได้รับ ความสะดวก ปลอดภัยในการ เดินทางและขนส่ง ต.วังใหญ่ ๘๔๒ ครัวเรือน, ต.สายลำโพง ๒,๖๕๖ ครัวเรือน	กองช่าง
				-	-	๑๐,๐๐๐,๐๐๐	๑๐,๐๐๐,๐๐๐	๑๐,๐๐๐,๐๐๐			

ก. ยุทธศาสตร์จังหวัดนครสวรรค์ที่ ๑ สร้างการเติบโตทางเศรษฐกิจด้วยแนวทางการพัฒนาแบบเมืองนครสวรรค์

ข. ยุทธศาสตร์การพัฒนาขององค์กรปกครองส่วนท้องถิ่นในเขตจังหวัดนครสวรรค์ที่ ๑ พัฒนาโครงสร้างพื้นฐาน

๑. ยุทธศาสตร์ การพัฒนาด้านโครงสร้างพื้นฐาน

กลยุทธ์ พัฒนาโครงข่ายด้านคมนาคมและการจราจร

๑.๑ แผนงาน เคหะและชุมชน

ที่	โครงการ	วัตถุประสงค์	เป้าหมาย (ผลผลิตของโครงการ)	งบประมาณ					ตัวชี้วัด (KPI)	ผลที่คาดว่าจะได้รับ	หน่วยงาน รับผิดชอบหลัก
				๒๕๖๑ (บาท)	๒๕๖๒ (บาท)	๒๕๖๓ (บาท)	๒๕๖๔ (บาท)	๒๕๖๕ (บาท)			
๑๖	ซ่อมสร้างถนนลาดยาง ผิวจราจรแอสฟัลท์ติกคอนกรีต ทางหลวงท้องถิ่น รหัสสายทาง นว.ถ.๑-๐๐๓๙ บ้านห้วยถั่วใต้ - บ้านไผ่ขาด ตำบลห้วยถั่วใต้ เชื่อมต่อ ตำบลห้วยใหญ่ อำเภอหนองบัว จังหวัดนครสวรรค์ เริ่มต้น N ๑๕° ๕๐' ๑๘.๔๖" E ๑๐๐° ๒๘' ๐๖.๐๒" สิ้นสุด N ๑๕° ๕๒' ๓๗.๙๒" E ๑๐๐° ๒๕' ๐๓.๗๗" (ทบทวนแผนฯ ผ.๐๕-๙ ล.๑๗)	เพื่อให้ประชาชน ได้รับความสะดวกใน การเดินทางและขนส่ง	ซ่อมสร้างถนนลาดยาง แอสฟัลท์ติกคอนกรีต ขนาดผิวจราจรกว้าง ๖.๐๐ เมตร หนาเฉลี่ย ๐.๐๔ เมตร ยาว ๖,๐๐๐ เมตร หรือมีพื้นที่ไม่น้อยกว่า ๓๖,๐๐๐ ตารางเมตร รายละเอียดตามแบบที่ อบจ.กำหนด	๑๐,๐๐๐,๐๐๐	๕,๐๐๐,๐๐๐	๓,๐๐๐,๐๐๐	-	-	๑. ระยะทาง ถนนที่ดำเนินการ ซ่อมสร้าง ๒. ระดับความ พึงพอใจของ ผู้ใช้บริการ	ประชาชนได้รับ ความสะดวก ปลอดภัยในการ เดินทางและขนส่ง (ท.ห้วยถั่วใต้ ๕๑๓ คริวเรือน ต.ห้วยใหญ่ ๑,๒๙๘ คริวเรือน)	กองช่าง

ก. ยุทธศาสตร์จังหวัดนครสวรรค์ที่ ๑ สร้างการเติบโตทางเศรษฐกิจด้วยแนวทางการพัฒนาแบบเมืองนครสวรรค์

ข. ยุทธศาสตร์การพัฒนาขององค์กรปกครองส่วนท้องถิ่นในเขตจังหวัดนครสวรรค์ที่ ๑ พัฒนาโครงสร้างพื้นฐาน

๑. ยุทธศาสตร์ การพัฒนาด้านโครงสร้างพื้นฐาน

กลยุทธ์ พัฒนาโครงข่ายด้านคมนาคมและการจราจร

๑.๑ แผนงาน เคหะและชุมชน

ที่	โครงการ	วัตถุประสงค์	เป้าหมาย (ผลผลิตของโครงการ)	งบประมาณ					ตัวชี้วัด (KPI)	ผลที่คาดว่าจะได้รับ	หน่วยงาน รับผิดชอบหลัก
				๒๕๖๑ (บาท)	๒๕๖๒ (บาท)	๒๕๖๓ (บาท)	๒๕๖๔ (บาท)	๒๕๖๕ (บาท)			
๑๗	ซ่อมสร้างถนนลาดยางผิวจราจร พาราแอสฟัลท์ติกคอนกรีต ทางหลวงท้องถิ่น นว.ถ.๑-๐๑๐๗ บ้านปากดง - บ้านอุดมพัฒนา ตำบลทุ่งทอง เชื่อมต่อ ตำบลวังบ่อ อำเภอหนองบัว จังหวัดนครสวรรค์ เริ่มต้น N ๑๕° ๕๔' ๓๗.๘๙" E ๑๐๐° ๔๐' ๔๓.๗๔" สิ้นสุด N ๑๕° ๕๒' ๑.๐๗" E ๑๐๐° ๔๕' ๘.๑๕" (ทบทวนแผนฯ เปลี่ยนแปลง ค.๑/๖๑ผ.๐๕-๕ ล.๓)	เพื่อให้ประชาชน ได้รับความสะดวกใน การเดินทางและขนส่ง	ซ่อมสร้างถนนลาดยาง ผิวจราจรพาราแอสฟัลท์ติกคอนกรีต ขนาดผิวจราจรกว้าง ๖.๐๐ เมตร หนาเฉลี่ย ๐.๐๔ เมตร ยาว ๖,๐๐๐ เมตร ไหล่ทางกว้างข้างละ ๐.๕๐ เมตร หรือมีพื้นที่ไม่น้อยกว่า ๔๒,๐๐๐ ตารางเมตร รายละเอียดตามแบบที่ อบจ.กำหนด	๘,๐๐๐,๐๐๐	๕,๐๐๐,๐๐๐	๕,๐๐๐,๐๐๐	-	-	๑. ระยะทาง ถนนที่ดำเนินการ ซ่อมสร้าง ๒. ระดับความ พึงพอใจของ ผู้ใช้บริการ	ประชาชนได้รับ ความสะดวก ปลอดภัยในการ เดินทางและขนส่ง (ต.ทุ่งทอง ๑,๒๙๘ ครัวเรือน ต.วังบ่อ ๑,๙๘๖ ครัวเรือน)	กองช่าง

ก. ยุทธศาสตร์จังหวัดนครสวรรค์ที่ ๑ สร้างการเติบโตทางเศรษฐกิจด้วยแนวทางการพัฒนาแบบเมืองนครสวรรค์

ข. ยุทธศาสตร์การพัฒนาขององค์กรปกครองส่วนท้องถิ่นในเขตจังหวัดนครสวรรค์ที่ ๑ พัฒนาโครงสร้างพื้นฐาน

๑. ยุทธศาสตร์ การพัฒนาด้านโครงสร้างพื้นฐาน

กลยุทธ์ พัฒนาโครงข่ายด้านคมนาคมและการจราจร

๑.๑ แผนงาน เคหะและชุมชน

ที่	โครงการ	วัตถุประสงค์	เป้าหมาย (ผลผลิตของโครงการ)	งบประมาณ					ตัวชี้วัด (KPI)	ผลที่คาดว่าจะได้รับ	หน่วยงาน รับผิดชอบหลัก
				๒๕๖๑ (บาท)	๒๕๖๒ (บาท)	๒๕๖๓ (บาท)	๒๕๖๔ (บาท)	๒๕๖๕ (บาท)			
๑๘	ซ่อมสร้างถนนลาดยางผิวจราจร แอสฟัลท์ติกคอนกรีต ทางหลวงท้องถิ่น นว.ถ.๑-๑๐๐๙ แยก ทล.๑ - บ้านน้ำหัก ตำบลบางแก้ว เชื่อมต่อ ตำบลบ้านแดน อำเภอบรรพตพิสัย จังหวัดนครสวรรค์ เริ่มต้น N ๑๕° ๕๗' ๔๐.๕๔" E ๙๙° ๕๐' ๓๒.๘๙" สิ้นสุด N ๑๕° ๕๖' ๐๗.๖๓" E ๙๙° ๕๖' ๔๗.๔๑" (ทบทวนแผนฯ ผ.๐๕-๑๐ ล.๑๙)	เพื่อให้ประชาชน ได้รับความสะดวกใน การเดินทางและขนส่ง	ซ่อมสร้างถนนลาดยาง แอสฟัลท์ติกคอนกรีต ขนาดผิวจราจรกว้าง ๖.๐๐ เมตร หนาเฉลี่ย ๐.๐๔ เมตร ยาว ๑๗,๐๐๐ เมตร ไหล่ทางกว้างข้างละ ๐.๐๐-๑.๐๐ เมตร หรือมีพื้นที่ ไม่น้อยกว่า ๑๓๖,๐๐๐ ตารางเมตร รายละเอียดตามแบบที่ อบจ.กำหนด	๙,๐๐๐,๐๐๐	๕,๐๐๐,๐๐๐	๑๐,๐๐๐,๐๐๐	-	-	๑. ระยะทาง ถนนที่ดำเนินการ ซ่อมสร้าง ๒. ระดับความ พึงพอใจของ ผู้ใช้บริการ	ประชาชนได้รับ ความสะดวก ปลอดภัยในการ เดินทางและขนส่ง (ต.บางแก้ว ๒,๑๓๓ ครัวเรือน ต.บ้านแดน ๑,๖๖๑ ครัวเรือน)	กองช่าง

ก. ยุทธศาสตร์จังหวัดนครสวรรค์ที่ ๑ สร้างการเติบโตทางเศรษฐกิจด้วยแนวทางการพัฒนาแบบเมืองนครสวรรค์

ข. ยุทธศาสตร์การพัฒนาขององค์กรปกครองส่วนท้องถิ่นในเขตจังหวัดนครสวรรค์ที่ ๑ พัฒนาโครงสร้างพื้นฐาน

๑. ยุทธศาสตร์ การพัฒนาด้านโครงสร้างพื้นฐาน

กลยุทธ์ พัฒนาโครงข่ายด้านคมนาคมและการจราจร

๑.๑ แผนงาน เคหะและชุมชน

ที่	โครงการ	วัตถุประสงค์	เป้าหมาย (ผลผลิตของโครงการ)	งบประมาณ					ตัวชี้วัด (KPI)	ผลที่คาดว่าจะได้รับ	หน่วยงาน รับผิดชอบหลัก
				๒๕๖๑ (บาท)	๒๕๖๒ (บาท)	๒๕๖๓ (บาท)	๒๕๖๔ (บาท)	๒๕๖๕ (บาท)			
๑๙	ซ่อมสร้างถนนลาดยางผิวจราจร แอสฟัลต์ติกคอนกรีต ทางหลวงท้องถิ่น นว.ถ.๑-๐๐๕๗ บ้านหัวหวาย-บ้านหนองตาพัน ตำบลหัวหวาย เชื่อมต่อ ตำบลตากลี อำเภอตากลี จังหวัดนครสวรรค์ เริ่มต้น N ๑๕°๒๑'๒๕.๓๐๐.๓๒" E ๑๐๐°๑๘'๕๒.๔๐" สิ้นสุด N ๑๕°๑๙' ๘.๙๘" E ๑๐๐°๒๒'๒๐.๙๗" (ทบทวนแผนฯ ผ.๐๕-๑๑ ล.๒๐)	เพื่อให้ประชาชน ได้รับความสะดวกใน การเดินทางและขนส่ง	ซ่อมสร้างถนนลาดยาง แอสฟัลต์ติกคอนกรีต ขนาดผิวจราจรกว้าง ๖.๐๐ เมตร หนาเฉลี่ย ๐.๐๔ เมตร ยาว ๔,๔๐๐ เมตร หรือมีพื้นที่ ซ่อมสร้างไม่น้อยกว่า ๒๖,๔๐๐ ตารางเมตร รายละเอียดตามแบบที่ อบจ.กำหนด	๘,๐๐๐,๐๐๐	๕,๐๐๐,๐๐๐	-	-	-	๑. ระยะทาง ถนนที่ดำเนินการ ซ่อมสร้าง ๒. ระดับความ พึงพอใจของ ผู้ใช้บริการ	ประชาชนได้รับ ความสะดวก ปลอดภัยในการ เดินทางและขนส่ง (ต.หัวหวาย ๒,๕๗๑ ครัวเรือน ต.ตากลี ๔,๒๘๕ ครัวเรือน)	กองช่าง

ก. ยุทธศาสตร์จังหวัดนครสวรรค์ที่ ๑ สร้างการเติบโตทางเศรษฐกิจด้วยแนวทางการพัฒนาแบบเมืองนครสวรรค์

ข. ยุทธศาสตร์การพัฒนาขององค์กรปกครองส่วนท้องถิ่นในเขตจังหวัดนครสวรรค์ที่ ๑ พัฒนาโครงสร้างพื้นฐาน

๑. ยุทธศาสตร์ การพัฒนาด้านโครงสร้างพื้นฐาน

กลยุทธ์ พัฒนาโครงข่ายด้านคมนาคมและการจราจร

๑.๑ แผนงาน เคหะและชุมชน

ที่	โครงการ	วัตถุประสงค์	เป้าหมาย (ผลผลิตของโครงการ)	งบประมาณ					ตัวชี้วัด (KPI)	ผลที่คาดว่าจะได้รับ	หน่วยงาน รับผิดชอบหลัก
				๒๕๖๑ (บาท)	๒๕๖๒ (บาท)	๒๕๖๓ (บาท)	๒๕๖๔ (บาท)	๒๕๖๕ (บาท)			
๒๐	ซ่อมสร้างถนนลาดยางผิวจราจร แอสฟัลท์ติกคอนกรีต ทางหลวงท้องถิ่น รหัสสายทาง นว.ถ.๑-๐๐๒๙ บ้านวังมหากร - บ้านพนมเศษ ตำบลวังมหากร เชื่อมต่อ ตำบลพนมเศษ อำเภอท่าตะโก จังหวัดนครสวรรค์ เริ่มต้น N ๑๕° ๔๐' ๐๘.๘๓" E ๑๐๐° ๒๐' ๐๕.๑๓" สิ้นสุด N ๑๕° ๔๒' ๔๖.๘๑" E ๑๐๐° ๒๐' ๔๓.๑๗" (ทบทวนแผนฯ ผ.๐๕-๑๑ ล.๑๑)	เพื่อให้ประชาชน ได้รับความสะดวกใน การเดินทางและขนส่ง	ซ่อมสร้างถนนลาดยาง แอสฟัลท์ติกคอนกรีต ขนาดผิวจราจรกว้าง ๖.๐๐ เมตร ยาว ๔,๓๐๐ เมตร หนา ๐.๐๔ เมตร ไหล่ทางกว้างข้างละ ๐.๕๐-๑.๐๐ เมตร หรือมีพื้นที่ไม่น้อยกว่า ๓๔,๔๐๐ ตารางเมตร รายละเอียดตามแบบที่ อบจ.กำหนด	-	-	๑๐,๐๐๐,๐๐๐	๑๐,๐๐๐,๐๐๐	-	๑. ระยะทาง ถนนที่ดำเนินการ ซ่อมสร้าง ๒. ระดับความ พึงพอใจของ ผู้ใช้บริการ	ประชาชนได้รับ ความสะดวก ปลอดภัยในการ เดินทางและขนส่ง (ต.วังมหากร ๑,๕๔๔ ครัวเรือน ต.พนมเศษ ๙๐๘ ครัวเรือน)	กองช่าง

ก. ยุทธศาสตร์จังหวัดนครสวรรค์ที่ ๑ สร้างการเติบโตทางเศรษฐกิจด้วยแนวทางการพัฒนาแบบเมืองนครสวรรค์

ข. ยุทธศาสตร์การพัฒนาขององค์กรปกครองส่วนท้องถิ่นในเขตจังหวัดนครสวรรค์ที่ ๑ พัฒนาโครงสร้างพื้นฐาน

๑. ยุทธศาสตร์ การพัฒนาด้านโครงสร้างพื้นฐาน

กลยุทธ์ พัฒนาโครงข่ายด้านคมนาคมและการจราจร

๑.๑ แผนงาน เคหะและชุมชน

ที่	โครงการ	วัตถุประสงค์	เป้าหมาย (ผลผลิตของโครงการ)	งบประมาณ					ตัวชี้วัด (KPI)	ผลที่คาดว่าจะได้รับ	หน่วยงาน รับผิดชอบหลัก
				๒๕๖๑ (บาท)	๒๕๖๒ (บาท)	๒๕๖๓ (บาท)	๒๕๖๔ (บาท)	๒๕๖๕ (บาท)			
๒๑	ซ่อมสร้างถนนลาดยางผิวจราจร แอสฟัลต์ติกคอนกรีต ทางหลวงท้องถิ่น รหัสสายทาง นว.ถ.๑-๐๐๐๖ บ้านไผ่สิงห์ - บ้านสันติสุข ตำบลไผ่สิงห์ เชื่อมต่อ ตำบลหนองกระเจา อำเภอชุมแสง จังหวัดนครสวรรค์ เริ่มต้น N ๑๕° ๕๐' ๕๘.๑๗" E ๑๐๐° ๒๑' ๓๖.๙๖" สิ้นสุด N ๑๕° ๕๒' ๕๗.๘๘" E ๑๐๐° ๒๓' ๓๕.๐๙" (ทบทวนแผนฯ ผ.๐๕-๑๒ ล.๒๒)	เพื่อให้ประชาชน ได้รับความสะดวกใน การเดินทางและขนส่ง	ซ่อมสร้างถนนลาดยาง แอสฟัลต์ติกคอนกรีต ขนาดผิวจราจรกว้าง ๖.๐๐ เมตร หนาเฉลี่ย ๐.๐๔ เมตร ยาว ๑,๔๐๐ เมตร ไหล่ทางกว้างข้างละ ๐.๕๐ เมตร หรือมีพื้นที่ไม่น้อยกว่า ๙,๘๐๐ ตารางเมตร รายละเอียดตามแบบที่ อบจ.กำหนด	๕,๐๐๐,๐๐๐	-	-	-	-	๑. ระยะทาง ถนนที่ดำเนินการ ซ่อมสร้าง ๒. ระดับความ พึงพอใจของ ผู้ใช้บริการ	ประชาชนได้รับ ความสะดวก ปลอดภัยในการ เดินทางและขนส่ง (ต.ไผ่สิงห์ ๗๔๔ ครัวเรือน ต.หนองกระเจา ๑,๑๘๘ ครัวเรือน)	กองช่าง

ก. ยุทธศาสตร์จังหวัดนครสวรรค์ที่ ๑ สร้างการเติบโตทางเศรษฐกิจด้วยแนวทางการพัฒนาแบบเมืองนครสวรรค์

ข. ยุทธศาสตร์การพัฒนาขององค์กรปกครองส่วนท้องถิ่นในเขตจังหวัดนครสวรรค์ที่ ๑ พัฒนาโครงสร้างพื้นฐาน

๑. ยุทธศาสตร์ การพัฒนาด้านโครงสร้างพื้นฐาน

กลยุทธ์ พัฒนาโครงข่ายด้านคมนาคมและการจราจร

๑.๑ แผนงาน เคหะและชุมชน

ที่	โครงการ	วัตถุประสงค์	เป้าหมาย (ผลผลิตของโครงการ)	งบประมาณ					ตัวชี้วัด (KPI)	ผลที่คาดว่าจะได้รับ	หน่วยงาน รับผิดชอบหลัก
				๒๕๖๑ (บาท)	๒๕๖๒ (บาท)	๒๕๖๓ (บาท)	๒๕๖๔ (บาท)	๒๕๖๕ (บาท)			
๒๒	ปรับปรุงถนน ค.ส.ล. ทางหลวงท้องถิ่น นว.ถ.๑-๐๐๔๓ บ้านดอนกระชาย-บ้านหนองคล้อ ตำบลยางขาว เชื่อมต่อ ตำบลน้ำทรง อำเภอพยุหะคีรี จังหวัดนครสวรรค์ เริ่มต้น N ๑๕° ๓๐' ๑๐.๐๐" E ๑๐๐° ๐๒' ๔๓.๔๐" สิ้นสุด N ๑๕° ๒๘' ๒๐.๘๐" E ๑๐๐° ๐๒' ๔๕.๖๐" (ทบทวนแผนฯ ผ.๐๕-๑๒ ล.๒๓)	เพื่อให้ประชาชน ได้รับความสะดวกใน การเดินทางและขนส่ง	ปรับปรุงถนน ค.ส.ล. ขนาดผิวจราจรกว้าง ๖.๐๐ เมตร หนา ๐.๑๕ เมตร ยาว ๒,๖๕๐ เมตร ไหล่ทางหินคลุกกว้าง ข้างละ ๐.๕๐ เมตร หรือมีพื้นที่ไม่น้อยกว่า ๒,๘๒๐ ตารางเมตร รายละเอียดตามแบบที่ อบจ.กำหนด	๘,๕๐๐,๐๐๐	-	-	-	-	๑. ระยะทาง ถนนที่ดำเนินการ ปรับปรุง ๒. ระดับความ พึงพอใจของ ผู้ใช้บริการ	ประชาชนได้รับ ความสะดวก ปลอดภัยในการ เดินทางและขนส่ง (ต.ยางขาว ๔๓๑ คริวเรือน ต.น้ำทรง ๒,๐๓๗ คริวเรือน)	กองช่าง

ก. ยุทธศาสตร์จังหวัดนครสวรรค์ที่ ๑ สร้างการเติบโตทางเศรษฐกิจด้วยแนวทางการพัฒนาแบบเมืองนครสวรรค์

ข. ยุทธศาสตร์การพัฒนาขององค์กรปกครองส่วนท้องถิ่นในเขตจังหวัดนครสวรรค์ที่ ๑ พัฒนาโครงสร้างพื้นฐาน

๑. ยุทธศาสตร์ การพัฒนาด้านโครงสร้างพื้นฐาน

กลยุทธ์ พัฒนาโครงข่ายด้านคมนาคมและการจราจร

๑.๑ แผนงาน เคหะและชุมชน

ที่	โครงการ	วัตถุประสงค์	เป้าหมาย (ผลผลิตของโครงการ)	งบประมาณ					ตัวชี้วัด (KPI)	ผลที่คาดว่าจะได้รับ	หน่วยงาน รับผิดชอบหลัก
				๒๕๖๑ (บาท)	๒๕๖๒ (บาท)	๒๕๖๓ (บาท)	๒๕๖๔ (บาท)	๒๕๖๕ (บาท)			
๒๓	ปรับปรุงถนนลาดยาง ผิวจราจรแอสฟัลต์ติกคอนกรีต ทางหลวงท้องถิ่น นว.ถ.๑-๐๑๐๑ แยก ทล.๓๕๐๔-บ้านคลองน้ำโจน ตำบลเขาชนกัน เชื่อมต่อ ตำบลแม่วงก์ อำเภอแม่วงก์ จังหวัดนครสวรรค์ เริ่มต้น N ๑๕° ๔๘' ๐๗.๐๒" E ๙๙° ๓๐' ๓๙.๗๖" สิ้นสุด N ๑๕° ๔๗' ๐๒.๘๐" E ๙๙° ๓๑' ๕๗.๑๐" (ทบทวนแผนฯ ผ.๐๕-๑๓ ล.๒๔)	เพื่อให้ประชาชน ได้รับความสะดวกใน การเดินทางและขนส่ง	ปรับปรุงถนนลาดยาง แอสฟัลต์ติกคอนกรีต ขนาดผิวจราจรกว้าง ๖.๐๐ เมตร หนาเฉลี่ย ๐.๐๔ เมตร ยาว ๑,๕๐๐ เมตร หรือมีพื้นที่ไม่น้อยกว่า ๙,๐๐๐ ตารางเมตร รายละเอียดตามแบบที่ อบจ.กำหนด	๔,๕๐๐,๐๐๐	-	-	-	-	๑. ระยะทาง ถนนที่ดำเนินการ ปรับปรุง ๒. ระดับความ พึงพอใจของ ผู้ใช้บริการ	ประชาชนได้รับ ความสะดวก ปลอดภัยในการ เดินทางและขนส่ง (ต.เขาชนกัน ๒,๐๗๑ ครัวเรือน ต.แม่วงก์ ๑,๕๐๕ ครัวเรือน)	กองช่าง

ก. ยุทธศาสตร์จังหวัดนครสวรรค์ที่ ๑ สร้างการเติบโตทางเศรษฐกิจด้วยแนวทางการพัฒนาแบบเมืองนครสวรรค์

ข. ยุทธศาสตร์การพัฒนาขององค์กรปกครองส่วนท้องถิ่นในเขตจังหวัดนครสวรรค์ที่ ๑ พัฒนาโครงสร้างพื้นฐาน

๑. ยุทธศาสตร์ การพัฒนาด้านโครงสร้างพื้นฐาน

กลยุทธ์ พัฒนาโครงข่ายด้านคมนาคมและการจราจร

๑.๑ แผนงาน เคหะและชุมชน

ที่	โครงการ	วัตถุประสงค์	เป้าหมาย (ผลผลิตของโครงการ)	งบประมาณ					ตัวชี้วัด (KPI)	ผลที่คาดว่าจะได้รับ	หน่วยงาน รับผิดชอบหลัก
				๒๕๖๑ (บาท)	๒๕๖๒ (บาท)	๒๕๖๓ (บาท)	๒๕๖๔ (บาท)	๒๕๖๕ (บาท)			
๒๔	ซ่อมสร้างถนนลาดยาง ผิวจราจรแอสฟัลต์ติกคอนกรีต ทางหลวงท้องถิ่น นว.ถ.๑-๐๐๒๑ บ้านท่าทอง-บ้านท่าซุด ตำบลนครสวรรค์ตก อำเภอเมืองนครสวรรค์ เชื่อมต่อ ตำบลบางประมุง อำเภอโกรกพระ จังหวัดนครสวรรค์ เริ่มต้น N ๑๕° ๔๐' ๔๘.๔๗" E ๑๐๐° ๐๖' ๒.๘๒" สิ้นสุด N ๑๕° ๓๘' ๒๑.๖๐" E ๑๐๐° ๐๑' ๔๙.๗๐" (ทบทวนแผนฯ ผ.๐๕-๑๓ ล.๒๕)	เพื่อให้ประชาชน ได้รับความสะดวกใน การเดินทางและขนส่ง	ซ่อมสร้างถนนลาดยาง แอสฟัลต์ติกคอนกรีต ขนาดผิวจราจรกว้าง ๖.๐๐ เมตร หนาเฉลี่ย ๐.๐๔ เมตร ยาว ๖,๐๐๐ เมตร ไหล่ทางกว้างข้างละ ๐-๑.๕๐ เมตร หรือมีพื้นที่ไม่น้อยกว่า ๑๐๘,๐๐๐ ตารางเมตร รายละเอียดตามแบบที่ อบจ.กำหนด	-	-	๑๐,๐๐๐,๐๐๐	๑,๐๐๐,๐๐๐	-	๑. ระยะทาง ถนนที่ดำเนินการ ซ่อมสร้าง ๒. ระดับความ พึงพอใจของ ผู้ใช้บริการ	ประชาชนได้รับ ความสะดวก ปลอดภัยในการ เดินทางและขนส่ง (ต.นครสวรรค์ตก ๖,๙๓๖ คริวเรือน ต.บางประมุง ๑,๔๖๒ คริวเรือน)	กองช่าง

ก. ยุทธศาสตร์จังหวัดนครสวรรค์ที่ ๑ สร้างการเติบโตทางเศรษฐกิจด้วยแนวทางการพัฒนาแบบเมืองนครสวรรค์

ข. ยุทธศาสตร์การพัฒนาขององค์กรปกครองส่วนท้องถิ่นในเขตจังหวัดนครสวรรค์ที่ ๑ พัฒนาโครงสร้างพื้นฐาน

๑. ยุทธศาสตร์ การพัฒนาด้านโครงสร้างพื้นฐาน

กลยุทธ์ พัฒนาโครงข่ายด้านคมนาคมและการจราจร

๑.๑ แผนงาน เคหะและชุมชน

ที่	โครงการ	วัตถุประสงค์	เป้าหมาย (ผลผลิตของโครงการ)	งบประมาณ					ตัวชี้วัด (KPI)	ผลที่คาดว่าจะได้รับ	หน่วยงาน รับผิดชอบหลัก
				๒๕๖๑ (บาท)	๒๕๖๒ (บาท)	๒๕๖๓ (บาท)	๒๕๖๔ (บาท)	๒๕๖๕ (บาท)			
๒๕	ปรับปรุงถนนลาดยางผิวจราจรแอสฟัลท์ติกคอนกรีตทางหลวงท้องถิ่น นว.ถ.๑-๐๐๙๙ แยก ทล.๑ - บ้านเนินม่วง ตำบลบ้านแดน อำเภอบรรพตพิสัย เชื่อมต่อ ตำบลบ้านไร่ อำเภอลาดยาว จังหวัดนครสวรรค์ เริ่มต้น N ๑๕° ๕๕' ๒๔.๑๙" E ๙๙° ๕๒' ๒๑.๑๓" สิ้นสุด N ๑๕° ๕๐' ๓๐.๘๕" E ๙๙° ๔๘' ๕๗.๕๒" (ทบทวนแผนฯ ผ.๐๕-๑๔ ล.๒๖)	เพื่อให้ประชาชนได้รับความสะดวกในการเดินทางและขนส่ง	ปรับปรุงถนนลาดยางแอสฟัลท์ติกคอนกรีต ขนาดผิวจราจรกว้าง ๖.๐๐ เมตรยาว ๒,๔๐๐ เมตร หนา ๐.๐๔ เมตร ไหล่ทางกว้างข้างละ ๐.๕๐ เมตร หรือมีพื้นที่ไม่น้อยกว่า ๒๑,๘๐๕ ตารางเมตร รายละเอียดตามแบบที่ อบจ.กำหนด	๙,๐๐๐,๐๐๐	-	-	-	-	๑. ระยะทางถนนที่ดำเนินการปรับปรุง ๒. ระดับความพึงพอใจของผู้ใช้บริการ	ประชาชนได้รับความสะดวกปลอดภัยในการเดินทางและขนส่ง (ต.บ้านแดน ๑,๖๖๑ ครัวเรือน ต.บ้านไร่ ๒,๘๙๐ ครัวเรือน)	กองช่าง

ก. ยุทธศาสตร์จังหวัดนครสวรรค์ที่ ๑ สร้างการเติบโตทางเศรษฐกิจด้วยแนวทางการพัฒนาแบบเมืองนครสวรรค์

ข. ยุทธศาสตร์การพัฒนาขององค์กรปกครองส่วนท้องถิ่นในเขตจังหวัดนครสวรรค์ที่ ๑ พัฒนาโครงสร้างพื้นฐาน

๑. ยุทธศาสตร์ การพัฒนาด้านโครงสร้างพื้นฐาน

กลยุทธ์ พัฒนาโครงข่ายด้านคมนาคมและการจราจร

๑.๑ แผนงาน เคหะและชุมชน

ที่	โครงการ	วัตถุประสงค์	เป้าหมาย (ผลผลิตของโครงการ)	งบประมาณ					ตัวชี้วัด (KPI)	ผลที่คาดว่าจะได้รับ	หน่วยงาน รับผิดชอบหลัก
				๒๕๖๑ (บาท)	๒๕๖๒ (บาท)	๒๕๖๓ (บาท)	๒๕๖๔ (บาท)	๒๕๖๕ (บาท)			
๒๖	ซ่อมสร้างถนนลาดยาง ผิวจราจรแอสฟัลต์ติกคอนกรีต ทางหลวงท้องถิ่น นว.ถ.๑-๐๐๑๑ บ้านคลองเจริญ-บ้านเนินสมบูรณ์ ตำบลแม่เป็น อำเภอแม่เป็น เชื่อมต่อ ตำบลแม่वंก อำเภอแม่वंก จังหวัดนครสวรรค์ เริ่มต้น N ๑๕° ๓๘' ๐๕.๕๘" E ๙๙° ๓๐' ๓๕.๐๑" สิ้นสุด N ๑๕° ๔๒' ๒๖.๔๘" E ๙๙° ๓๑' ๓๕.๔๙" (ทบทวนแผนฯ ผ.๐๕-๑๔ ล.๒๗)	เพื่อให้ประชาชน ได้รับความสะดวกใน การเดินทางและขนส่ง	ซ่อมสร้างถนนลาดยาง แอสฟัลต์ติกคอนกรีต ขนาดผิวจราจรกว้าง ๖.๐๐ เมตร หนาเฉลี่ย ๐.๐๔ เมตร ยาว ๔๙๐ เมตร หรือมีพื้นที่ ไม่น้อยกว่า ๒,๙๔๐ ตารางเมตร รายละเอียดตามแบบที่ อบจ.กำหนด	๑,๕๐๐,๐๐๐	-	-	-	-	๑. ระยะทาง ถนนที่ดำเนินการ ซ่อมสร้าง ๒. ระดับความ พึงพอใจของ ผู้ใช้บริการ	ประชาชนได้รับ ความสะดวก ปลอดภัยในการ เดินทางและขนส่ง (ต.แม่เป็น ๒,๒๑๒ ครัวเรือน ต.แม่वंก ๑,๕๐๕ ครัวเรือน)	กองช่าง

ก. ยุทธศาสตร์จังหวัดนครสวรรค์ที่ ๑ สร้างการเติบโตทางเศรษฐกิจด้วยแนวทางการพัฒนาแบบเมืองนครสวรรค์

ข. ยุทธศาสตร์การพัฒนาขององค์กรปกครองส่วนท้องถิ่นในเขตจังหวัดนครสวรรค์ที่ ๑ พัฒนาโครงสร้างพื้นฐาน

๑. ยุทธศาสตร์ การพัฒนาด้านโครงสร้างพื้นฐาน

กลยุทธ์ พัฒนาโครงข่ายด้านคมนาคมและการจราจร

๑.๑ แผนงาน เคหะและชุมชน

ที่	โครงการ	วัตถุประสงค์	เป้าหมาย (ผลผลิตของโครงการ)	งบประมาณ					ตัวชี้วัด (KPI)	ผลที่คาดว่าจะได้รับ	หน่วยงาน รับผิดชอบหลัก
				๒๕๖๑ (บาท)	๒๕๖๒ (บาท)	๒๕๖๓ (บาท)	๒๕๖๔ (บาท)	๒๕๖๕ (บาท)			
๒๗	ซ่อมสร้างถนนลาดยางผิวจราจร แอสฟัลต์ติกคอนกรีต ทางหลวงท้องถิ่น นว.ถ.๑-๐๐๐๗ บ้านสระทะเล-บ้านเขาทอง ตำบลสระทะเล เชื่อมต่อ ตำบลเขาทอง อำเภอพยุหะคีรี จังหวัดนครสวรรค์ เริ่มต้น N ๑๕°๒๙'๒๙.๓๐" E ๑๐๐°๐๙'๐๑.๐๐" สิ้นสุด N ๑๕°๓๙' ๐.๖" E ๑๐๐°๑๐'๓๓" (ทบทวนแผนฯ ผ.๐๕-๑๕ ล.๒๘)	เพื่อให้ประชาชน ได้รับความสะดวกใน การเดินทางและขนส่ง	๑. ซ่อมสร้างถนนลาดยาง แอสฟัลต์ติกคอนกรีต ขนาดผิวจราจรกว้าง ๖.๐๐ เมตร หนาเฉลี่ย ๐.๐๔ เมตร ยาว ๑,๗๔๐ เมตร หรือมีพื้นที่ ไม่น้อยกว่า ๑๐,๔๐๐ ตารางเมตร รายละเอียดตามแบบที่ อบจ.กำหนด ๒. ซ่อมสร้างถนนลาดยาง ผิวจราจรพาราแอสฟัลต์ติกคอนกรีต ขนาดผิวจราจรกว้าง ๖.๐๐ เมตร หนา ๐.๐๔ เมตร ยาว ๔,๕๘๐ เมตร ไหล่ทางกว้างข้างละ ๐.๐๐-๐.๕๐ เมตร หรือมีพื้นที่ ไม่น้อยกว่า ๒๙,๗๗๐ ตารางเมตร รายละเอียดตามแบบที่ อบจ.กำหนด	๕,๕๐๐,๐๐๐	-	-	-	-	๑. ระยะทาง ถนนที่ดำเนินการ ซ่อมสร้าง ๒. ระดับความ พึงพอใจของ ผู้ใช้บริการ	ประชาชนได้รับ ความสะดวก ปลอดภัยใน การเดินทางและ ขนส่ง (๓.สระทะเล ๑,๒๓๕ ครัวเรือน ๓.เขาทอง ๓,๐๕๕ ครัวเรือน)	กองช่าง

ก. ยุทธศาสตร์จังหวัดนครสวรรค์ที่ ๑ สร้างการเติบโตทางเศรษฐกิจด้วยแนวทางการพัฒนาแบบเมืองนครสวรรค์

ข. ยุทธศาสตร์การพัฒนาขององค์กรปกครองส่วนท้องถิ่นในเขตจังหวัดนครสวรรค์ที่ ๑ พัฒนาโครงสร้างพื้นฐาน

๑. ยุทธศาสตร์ การพัฒนาด้านโครงสร้างพื้นฐาน

กลยุทธ์ พัฒนาโครงข่ายด้านคมนาคมและการจราจร

๑.๑ แผนงาน เคหะและชุมชน

ที่	โครงการ	วัตถุประสงค์	เป้าหมาย (ผลผลิตของโครงการ)	งบประมาณ					ตัวชี้วัด (KPI)	ผลที่คาดว่าจะได้รับ	หน่วยงาน รับผิดชอบหลัก
				๒๕๖๑ (บาท)	๒๕๖๒ (บาท)	๒๕๖๓ (บาท)	๒๕๖๔ (บาท)	๒๕๖๕ (บาท)			
๒๘	ซ่อมสร้างถนนลาดยาง ผิวจราจรแอสฟัลต์ติกคอนกรีต ทางหลวงท้องถิ่น นว.ถ.๑-๐๐๒๕ บ้านบางปราบ-บ้านหนองเสือ ตำบลย่านมัทรี เชื่อมต่อ ตำบลสระทะเล อำเภอพยุหะคีรี จังหวัดนครสวรรค์ เริ่มต้น N ๑๕° ๒๙' ๔๖.๖๐" E ๑๐๐° ๐๗' ๔๔.๑๐" สิ้นสุด N ๑๕° ๓๐' ๐๘.๒๐" E ๑๐๐° ๐๘' ๔๔.๒๐" (ทบทวนแผนฯ เปลี่ยนแปลง ค.๒/๖๑ ผ.๐๕-๑๖ ล.๘)	เพื่อให้ประชาชน ได้รับความสะดวกใน การเดินทางและขนส่ง	ซ่อมสร้างถนนลาดยาง แอสฟัลต์ติกคอนกรีต ขนาดผิวจราจรกว้าง ๖.๐๐ เมตร หนาเฉลี่ย ๐.๐๔ เมตร ยาว ๑,๕๐๐ เมตร ไหล่ทางกว้าง ข้างละ ๐.๐๐-๐.๕๐ เมตร หรือมีพื้นที่ไม่น้อยกว่า ๑๒,๐๐๐ ตารางเมตร รายละเอียดตามแบบที่ อบจ.กำหนด	-	๒,๐๐๐,๐๐๐	๒,๒๐๐,๐๐๐	-	-	๑. ระยะทาง ถนนที่ดำเนินการ ซ่อมสร้าง ๒. ระดับความ พึงพอใจของ ผู้ใช้บริการ	ประชาชนได้รับ ความสะดวก ปลอดภัยในการ เดินทางและขนส่ง (ต.ย่านมัทรี ๙๘๔ คริวเรือน ต.เขาทอง ๒,๔๖๕ คริวเรือน)	กองช่าง

ก. ยุทธศาสตร์จังหวัดนครสวรรค์ที่ ๑ สร้างการเติบโตทางเศรษฐกิจด้วยแนวทางการพัฒนาแบบเมืองนครสวรรค์

ข. ยุทธศาสตร์การพัฒนาขององค์กรปกครองส่วนท้องถิ่นในเขตจังหวัดนครสวรรค์ที่ ๑ พัฒนาโครงสร้างพื้นฐาน

๑. ยุทธศาสตร์ การพัฒนาด้านโครงสร้างพื้นฐาน

กลยุทธ์ พัฒนาโครงข่ายด้านคมนาคมและการจราจร

๑.๑ แผนงาน เคหะและชุมชน

ที่	โครงการ	วัตถุประสงค์	เป้าหมาย (ผลผลิตของโครงการ)	งบประมาณ					ตัวชี้วัด (KPI)	ผลที่คาดว่าจะได้รับ	หน่วยงาน รับผิดชอบหลัก
				๒๕๖๑ (บาท)	๒๕๖๒ (บาท)	๒๕๖๓ (บาท)	๒๕๖๔ (บาท)	๒๕๖๕ (บาท)			
๒๙	ซ่อมสร้างถนนลาดยางผิวจราจร แอสฟัลต์ติกคอนกรีต ทางหลวงท้องถิ่น นว.ถ.๑-๐๐๘๕ บ้านสระทะเล - บ้านเนินมะกอก ตำบลสระทะเล เชื่อมต่อ ตำบลเนินมะกอก อำเภอพยุหะคีรี จังหวัดนครสวรรค์ เริ่มต้น N ๑๕° ๒๙' ๓๑.๓๐" E ๑๐๐° ๐๙' ๐๘.๕๐" สิ้นสุด N ๑๕° ๒๘' ๒๔.๑๐" E ๑๐๐° ๑๐' ๑๒.๘๐" (ทบทวนแผนฯ ผ.๐๕-๑๖ ล.๓๐)	เพื่อให้ประชาชน ได้รับความสะดวกใน การเดินทางและขนส่ง	ซ่อมสร้างถนนลาดยาง แอสฟัลต์ติกคอนกรีต ขนาดผิวจราจรกว้าง ๖.๐๐ เมตร ยาว ๖๔๐ เมตร หนาเฉลี่ย ๐.๐๔ เมตร หรือมีพื้นที่ไม่น้อยกว่า ๓,๘๔๐ ตารางเมตร รายละเอียดตามแบบที่ อบจ.กำหนด	๒,๐๐๐,๐๐๐	-	-	-	-	๑. ระยะทาง ถนนที่ดำเนินการ ซ่อมสร้าง ๒. ระดับความ พึงพอใจของ ผู้ใช้บริการ	ประชาชนได้รับ ความสะดวก ปลอดภัยในการ เดินทางและขนส่ง (๓.สระทะเล ๗๕๓ คริวเรือน ๓.เนินมะกอก ๑,๒๒๕ คริวเรือน)	กองช่าง

ก. ยุทธศาสตร์จังหวัดนครสวรรค์ที่ ๑ สร้างการเติบโตทางเศรษฐกิจด้วยแนวทางการพัฒนาแบบเมืองนครสวรรค์

ข. ยุทธศาสตร์การพัฒนาขององค์กรปกครองส่วนท้องถิ่นในเขตจังหวัดนครสวรรค์ที่ ๑ พัฒนาโครงสร้างพื้นฐาน

๑. ยุทธศาสตร์ การพัฒนาด้านโครงสร้างพื้นฐาน

กลยุทธ์ พัฒนาโครงข่ายด้านคมนาคมและการจราจร

๑.๑ แผนงาน เคหะและชุมชน

ที่	โครงการ	วัตถุประสงค์	เป้าหมาย (ผลผลิตของโครงการ)	งบประมาณ					ตัวชี้วัด (KPI)	ผลที่คาดว่าจะได้รับ	หน่วยงาน รับผิดชอบหลัก
				๒๕๖๑ (บาท)	๒๕๖๒ (บาท)	๒๕๖๓ (บาท)	๒๕๖๔ (บาท)	๒๕๖๕ (บาท)			
๓๐	ซ่อมสร้างถนนลาดยางผิวจราจร แอสฟัลต์ติกคอนกรีต ทางหลวงท้องถิ่น นว.ถ.๑-๐๐๘๙ บ้านสระทะเล - บ้านใหม่โมรี ตำบลสระทะเล อำเภอพยุหะคีรี จังหวัดนครสวรรค์ เริ่มต้น N ๑๕° ๒๘' ๔๘.๕๐" E ๑๐๐° ๐๘' ๑๗.๙๐" สิ้นสุด N ๑๕° ๒๙' ๒๔.๔๐" E ๑๐๐° ๐๗' ๕๒.๕๐" (ทบทวนแผนฯ ผ.๐๕-๑๖ ล.๓๑)	เพื่อให้ประชาชน ได้รับความสะดวกใน การเดินทางและขนส่ง	ซ่อมสร้างถนนลาดยาง แอสฟัลต์ติกคอนกรีต ขนาดผิวจราจรกว้าง ๖.๐๐ เมตร หนาเฉลี่ย ๐.๐๔ เมตร ยาว ๑,๘๐๐ เมตร หรือมีพื้นที่ซ่อมสร้างไม่น้อยกว่า ๑๐,๘๐๐ ตารางเมตร รายละเอียดตามแบบที่ อบจ.กำหนด	๕,๕๐๐,๐๐๐	-	-	-	-	๑. ระยะทาง ถนนที่ดำเนินการ ซ่อมสร้าง ๒. ระดับความ พึงพอใจของ ผู้ใช้บริการ	ประชาชนได้รับ ความสะดวก ปลอดภัยในการ เดินทางและขนส่ง (ต.สระทะเล ๗๕๓ คริวเรือน)	กองช่าง

ก. ยุทธศาสตร์จังหวัดนครสวรรค์ที่ ๑ สร้างการเติบโตทางเศรษฐกิจด้วยแนวทางการพัฒนาแบบเมืองนครสวรรค์

ข. ยุทธศาสตร์การพัฒนาขององค์กรปกครองส่วนท้องถิ่นในเขตจังหวัดนครสวรรค์ที่ ๑ พัฒนาโครงสร้างพื้นฐาน

๑. ยุทธศาสตร์ การพัฒนาด้านโครงสร้างพื้นฐาน

กลยุทธ์ พัฒนาโครงข่ายด้านคมนาคมและการจราจร

๑.๑ แผนงาน เคหะและชุมชน

ที่	โครงการ	วัตถุประสงค์	เป้าหมาย (ผลผลิตของโครงการ)	งบประมาณ					ตัวชี้วัด (KPI)	ผลที่คาดว่าจะได้รับ	หน่วยงาน รับผิดชอบหลัก
				๒๕๖๑ (บาท)	๒๕๖๒ (บาท)	๒๕๖๓ (บาท)	๒๕๖๔ (บาท)	๒๕๖๕ (บาท)			
๓๑	ก่อสร้างถนนลาดยาง ผิวจราจรแอสฟัลต์ติกคอนกรีต ทางหลวงท้องถิ่น รหัสสายทาง นว.ถ.๑-๐๐๙๔ บ้านเนินฝอยทอง - ทุ่งไม้ดอก ตำบลพยุหะ เชื่อมต่อ ตำบลทำน้ำอ้อย อำเภอพยุหะคีรี จังหวัดนครสวรรค์ เริ่มต้น N ๑๕° ๒๖' ๐๕.๕๕" E ๑๐๐° ๐๙' ๒๔.๕๕" สิ้นสุด N ๑๕° ๒๕' ๓๖.๙๕" E ๑๐๐° ๐๙' ๔๖.๕๒" (ทบทวนแผนฯ ผ.๐๕-๑๗ ล.๓๒)	เพื่อให้ประชาชน ได้รับความสะดวกใน การเดินทางและขนส่ง	ก่อสร้างถนนลาดยางผิวจราจร แอสฟัลต์ติกคอนกรีต ขนาดผิวจราจรกว้าง ๖.๐๐ เมตร ยาว ๑,๘๔๐ เมตร หนา ๐.๐๔ เมตร หรือมีพื้นที่ไม่น้อยกว่า ๑๑,๐๔๐ ตารางเมตร รายละเอียดตามแบบที่ อบจ.กำหนด	๓,๕๐๐,๐๐๐	๒,๕๐๐,๐๐๐	-	-	-	๑. ระยะทาง ถนนที่ดำเนินการ ก่อสร้าง ๒. ระดับความ พึงพอใจของ ผู้ใช้บริการ	ประชาชนได้รับ ความสะดวก ปลอดภัยในการ เดินทางและขนส่ง (ต.พยุหะ ๑,๙๓๑ ครัวเรือน ต.ทำน้ำอ้อย ๑,๐๗๕ ครัวเรือน)	กองช่าง

ก. ยุทธศาสตร์จังหวัดนครสวรรค์ที่ ๑ สร้างการเติบโตทางเศรษฐกิจด้วยแนวทางการพัฒนาแบบเมืองนครสวรรค์

ข. ยุทธศาสตร์การพัฒนาขององค์กรปกครองส่วนท้องถิ่นในเขตจังหวัดนครสวรรค์ที่ ๑ พัฒนาโครงสร้างพื้นฐาน

๑. ยุทธศาสตร์ การพัฒนาด้านโครงสร้างพื้นฐาน

กลยุทธ์ พัฒนาโครงข่ายด้านคมนาคมและการจราจร

๑.๑ แผนงาน เคหะและชุมชน

ที่	โครงการ	วัตถุประสงค์	เป้าหมาย (ผลผลิตของโครงการ)	งบประมาณ					ตัวชี้วัด (KPI)	ผลที่คาดว่าจะได้รับ	หน่วยงาน รับผิดชอบหลัก
				๒๕๖๑ (บาท)	๒๕๖๒ (บาท)	๒๕๖๓ (บาท)	๒๕๖๔ (บาท)	๒๕๖๕ (บาท)			
๓๒	ก่อสร้างถนนลาดยาง ผิวจราจรแอสฟัลต์ติกคอนกรีต ทางหลวงท้องถิ่น นว.ถ.๑-๐๑๐๓ บ้านเขาไม้เด่น - บ้านเขาบ่อพลับ ตำบลทำนน้ำอ้อย เชื่อมต่อ ตำบลม่วงหัก อำเภอพยุหะคีรี จังหวัดนครสวรรค์ เริ่มต้น N ๑๕° ๒๔' ๓๕.๗๐" E ๑๐๐° ๐๙' ๒๐.๒๐" สิ้นสุด N ๑๕° ๒๓' ๑๐.๘๒" E ๑๐๐° ๑๒' ๓๗.๑๓" (ทบทวนแผนฯ ผ.๐๕-๑๗ ล.๓๓)	เพื่อให้ประชาชน ได้รับความสะดวกใน การเดินทางและขนส่ง	ก่อสร้างถนนลาดยางผิวจราจร แอสฟัลต์ติกคอนกรีต ขนาดผิวจราจรกว้าง ๖.๐๐ เมตร หนาเฉลี่ย ๐.๐๔ เมตร ยาว ๒,๒๐๐ เมตร หรือมีพื้นที่ไม่น้อยกว่า ๑๓,๒๐๐ ตารางเมตร รายละเอียดตามแบบที่ อบจ.กำหนด	๓,๐๐๐,๐๐๐	๔,๐๐๐,๐๐๐	-	-	-	๑. ระยะทาง ถนนที่ดำเนินการ ก่อสร้าง ๒. ระดับความ พึงพอใจของ ผู้ใช้บริการ	ประชาชนได้รับ ความสะดวก ปลอดภัยในการ เดินทางและขนส่ง (ต.ทำนน้ำอ้อย ๑,๐๗๕ ครัวเรือน ต.ม่วงหัก ๔๘๑ ครัวเรือน)	กองช่าง

ก. ยุทธศาสตร์จังหวัดนครสวรรค์ที่ ๑ สร้างการเติบโตทางเศรษฐกิจด้วยแนวทางการพัฒนาแบบเมืองนครสวรรค์

ข. ยุทธศาสตร์การพัฒนาขององค์กรปกครองส่วนท้องถิ่นในเขตจังหวัดนครสวรรค์ที่ ๑ พัฒนาโครงสร้างพื้นฐาน

๑. ยุทธศาสตร์ การพัฒนาด้านโครงสร้างพื้นฐาน

กลยุทธ์ พัฒนาโครงข่ายด้านคมนาคมและการจราจร

๑.๑ แผนงาน เคหะและชุมชน

ที่	โครงการ	วัตถุประสงค์	เป้าหมาย (ผลผลิตของโครงการ)	งบประมาณ					ตัวชี้วัด (KPI)	ผลที่คาดว่าจะได้รับ	หน่วยงาน รับผิดชอบหลัก
				๒๕๖๑ (บาท)	๒๕๖๒ (บาท)	๒๕๖๓ (บาท)	๒๕๖๔ (บาท)	๒๕๖๕ (บาท)			
๓๓	ซ่อมสร้างถนนลาดยาง ผิวจราจรแอสฟัลต์ติกคอนกรีต ทางหลวงท้องถิ่น นว.ถ.๑-๑๐๐๔ บ้านเขากะลา-บ้านเขาทอง ตำบลเขากะลา เชื่อมต่อ ตำบลเขาทอง อำเภอพยุหะคีรี จังหวัดนครสวรรค์ เริ่มต้น N ๑๕° ๓๕' ๓๔.๑๐" E ๑๐๐° ๑๕' ๑๐.๙๐" สิ้นสุด N ๑๕° ๓๖' ๑๙.๔๐" E ๑๐๐° ๑๒' ๕๑.๑๐" (ทบทวนแผนฯ ผ.๐๕-๑๘ ล.๓๔)	เพื่อให้ประชาชน ได้รับความสะดวกใน การเดินทางและขนส่ง	ซ่อมสร้างถนนลาดยางผิวจราจร แอสฟัลต์ติกคอนกรีต ขนาดผิวจราจรกว้าง ๖.๐๐ เมตร หนาเฉลี่ย ๐.๐๔ เมตร ยาว ๙๐๐ เมตร หรือมีพื้นที่ ไม่น้อยกว่า ๕,๔๐๐ ตารางเมตร รายละเอียดตามแบบที่ อบจ.กำหนด	๒,๗๐๐,๐๐๐	-	-	-	-	๑. ระยะทาง ถนนที่ดำเนินการ ซ่อมสร้าง ๒. ระดับความ พึงพอใจของ ผู้ใช้บริการ	ประชาชนได้รับ ความสะดวก ปลอดภัยในการ เดินทางและขนส่ง (ต.เขากะลา ๑,๙๓๑ ครัวเรือน ต.เขาทอง ๒,๔๖๕ ครัวเรือน	กองช่าง

ก. ยุทธศาสตร์จังหวัดนครสวรรค์ที่ ๑ สร้างการเติบโตทางเศรษฐกิจด้วยแนวทางการพัฒนาแบบเมืองนครสวรรค์

ข. ยุทธศาสตร์การพัฒนาขององค์กรปกครองส่วนท้องถิ่นในเขตจังหวัดนครสวรรค์ที่ ๑ พัฒนาโครงสร้างพื้นฐาน

๑. ยุทธศาสตร์ การพัฒนาด้านโครงสร้างพื้นฐาน

กลยุทธ์ พัฒนาโครงข่ายด้านคมนาคมและการจราจร

๑.๑ แผนงาน เคหะและชุมชน

ที่	โครงการ	วัตถุประสงค์	เป้าหมาย (ผลผลิตของโครงการ)	งบประมาณ					ตัวชี้วัด (KPI)	ผลที่คาดว่าจะได้รับ	หน่วยงาน รับผิดชอบหลัก
				๒๕๖๑ (บาท)	๒๕๖๒ (บาท)	๒๕๖๓ (บาท)	๒๕๖๔ (บาท)	๒๕๖๕ (บาท)			
๓๔	ซ่อมสร้างถนนลาดยาง ผิวจราจรแอสฟัลท์ติกคอนกรีต ทางหลวงท้องถิ่น นว.ถ.๑-๐๑๐๕ บ้านลำเจ้าสร้อย ม.๒-ม.๕ ตำบลโกรกพระ เชื่อมต่อ ตำบลศาลาแดง อำเภอโกรกพระ จังหวัดนครสวรรค์ เริ่มต้น N ๑๕° ๓๔' ๕๕.๗๗" E ๑๐๐° ๐๓' ๒๕.๔๕" สิ้นสุด N ๑๕° ๓๕' ๑๒.๖๙" E ๑๐๐° ๐๑' ๔๙.๑๔" (ทบทวนแผนฯ ผ.๐๕-๑๘ ถ.๓๕)	เพื่อให้ประชาชน ได้รับความสะดวกใน การเดินทางและขนส่ง	ซ่อมสร้างถนนลาดยางผิวจราจร แอสฟัลท์ติกคอนกรีต ขนาดผิวจราจรกว้าง ๖.๐๐ เมตร หนาเฉลี่ย ๐.๒๐๔ เมตร ยาว ๑,๖๐๐ เมตร หรือมีพื้นที่ไม่น้อยกว่า ๙,๖๐๐ ตารางเมตร รายละเอียดตามแบบที่ อบจ.กำหนด	๔,๘๐๐,๐๐๐	-	-	-	-	๑. ระยะทาง ถนนที่ดำเนินการ ซ่อมสร้าง ๒. ระดับความ พึงพอใจของ ผู้ใช้บริการ	ประชาชนได้รับ ความสะดวก ปลอดภัยในการ เดินทางและขนส่ง (ต.โกรกพระ ๑,๐๓๙ ครัวเรือน)	กองช่าง

ก. ยุทธศาสตร์จังหวัดนครสวรรค์ที่ ๑ สร้างการเติบโตทางเศรษฐกิจด้วยแนวทางการพัฒนาแบบเมืองนครสวรรค์

ข. ยุทธศาสตร์การพัฒนาขององค์กรปกครองส่วนท้องถิ่นในเขตจังหวัดนครสวรรค์ที่ ๑ พัฒนาโครงสร้างพื้นฐาน

๑. ยุทธศาสตร์ การพัฒนาด้านโครงสร้างพื้นฐาน

กลยุทธ์ พัฒนาโครงข่ายด้านคมนาคมและการจราจร

๑.๑ แผนงาน เคหะและชุมชน

ที่	โครงการ	วัตถุประสงค์	เป้าหมาย (ผลผลิตของโครงการ)	งบประมาณ					ตัวชี้วัด (KPI)	ผลที่คาดว่าจะได้รับ	หน่วยงาน รับผิดชอบหลัก
				๒๕๖๑ (บาท)	๒๕๖๒ (บาท)	๒๕๖๓ (บาท)	๒๕๖๔ (บาท)	๒๕๖๕ (บาท)			
๓๕	ซ่อมแซมถนนทางหลวงท้องถิ่น นว.ถ.๑-๐๐๐๓ พิภูล-ท่าไม้- บางเคียนตำบลพิภูล เชื่อมต่อ ตำบลท่าไม้ เชื่อมต่อ ตำบลบางเคียน อำเภอชุมแสง จังหวัดนครสวรรค์ เริ่มต้น N ๑๕° ๕๔' ๐๔.๖๖" E ๑๐๐° ๑๘' ๐๒.๘๕" สิ้นสุด N ๑๕° ๕๔' ๑๙.๖๖" E ๑๐๐° ๑๒' ๐๙.๗๕" (ทบทวนแผนฯ เปลี่ยนแปลง ค.๒/๖๑ผ.๐๕-๑๘ ล.๙)	เพื่อให้ประชาชน ได้รับความสะดวกใน การเดินทางและขนส่ง	๑. ซ่อมสร้างผิวทางคอนกรีต ขนาดผิวจราจรกว้าง ๖.๐๐ เมตร หนา ๐.๑๕ เมตร ยาว ๔,๐๐๐ เมตร หรือมีพื้นที่ไม่น้อยกว่า ๓๒,๐๐๐ ตารางเมตร รายละเอียดตามแบบที่ อบจ.กำหนด	๘,๐๐๐,๐๐๐	๓,๐๐๐,๐๐๐	๓,๐๐๐,๐๐๐	๓,๐๐๐,๐๐๐	-	๑. ระยะทาง ถนนที่ดำเนินการ ซ่อมสร้าง ๒. ระดับความ พึงพอใจของ ผู้ใช้บริการ	ประชาชนได้รับ ความสะดวก ปลอดภัยในการ เดินทางและขนส่ง (ต.พิภูล ๑,๐๔๖ ครัวเรือน ต.บางเคียน ๕๘๗ ครัวเรือน)	กองช่าง
			๒. ซ่อมสร้างถนนลาดยางผิวจราจร แอสฟัลต์ติกคอนกรีต (โดยวิธี PAVEMENT IN-PLACE RECYCLING) ขนาดผิวจราจรกว้าง ๖.๐๐ เมตร ยาว ๘,๐๐๐ เมตร หนา ๐.๐๔ เมตร ไหล่ทางกว้างข้างละ ๐.๕-๑.๐๐ เมตร หรือมีพื้นที่ไม่น้อยกว่า ๖๔,๐๐๐ ตารางเมตร รายละเอียดตามแบบที่ อบจ.กำหนด	-	-	๑๐,๐๐๐,๐๐๐	๑๐,๐๐๐,๐๐๐	๑๐,๐๐๐,๐๐๐			

ก. ยุทธศาสตร์จังหวัดนครสวรรค์ที่ ๑ สร้างการเติบโตทางเศรษฐกิจด้วยแนวทางการพัฒนาแบบเมืองนครสวรรค์

ข. ยุทธศาสตร์การพัฒนาขององค์กรปกครองส่วนท้องถิ่นในเขตจังหวัดนครสวรรค์ที่ ๑ พัฒนาโครงสร้างพื้นฐาน

๑. ยุทธศาสตร์ การพัฒนาด้านโครงสร้างพื้นฐาน

กลยุทธ์ พัฒนาโครงข่ายด้านคมนาคมและการจราจร

๑.๑ แผนงาน เคหะและชุมชน

ที่	โครงการ	วัตถุประสงค์	เป้าหมาย (ผลผลิตของโครงการ)	งบประมาณ					ตัวชี้วัด (KPI)	ผลที่คาดว่าจะได้รับ	หน่วยงาน รับผิดชอบหลัก
				๒๕๖๑ (บาท)	๒๕๖๒ (บาท)	๒๕๖๓ (บาท)	๒๕๖๔ (บาท)	๒๕๖๕ (บาท)			
๓๖	ซ่อมสร้างผิวทางคอนกรีต ทางหลวงท้องถิ่น นว.ถ.๑-๐๐๓๒ แยกทล.๓๔๗๕ (กม.ที่ ๘+๐๘๐) - บ้านโพธิ์หนองยาว ตำบลพนมเศษ อำเภอท่าตะโก เชื่อมต่อ ตำบลไผ่สิงห์ อำเภอชุมแสง จังหวัดนครสวรรค์ เริ่มต้น N ๑๕° ๔๕' ๕๗.๑๑" E ๑๐๐° ๒๐' ๐๗.๒๖" สิ้นสุด N ๑๕° ๕๒' ๑๒.๑๑" E ๑๐๐° ๑๙' ๑๒.๔๗" (ทบทวนแผนฯ เปลี่ยนแปลง ค.๒/๖๑ ผ.๐๕-๒๐ ล.๑๐)	เพื่อให้ประชาชน ได้รับความสะดวกใน การเดินทางและขนส่ง	ซ่อมสร้างผิวทางคอนกรีต ขนาดผิวจราจรกว้าง ๖.๐๐ เมตร หนา ๐.๑๕ เมตร ยาว ๓,๖๘๕ เมตร ไหล่ทางกว้างข้างละ ๐.๐๐-๐.๕๐ เมตร หรือมีพื้นที่ไม่น้อยกว่า ๒๕,๗๙๕ ตารางเมตร รายละเอียดตามแบบที่ อบจ.กำหนด	๓,๐๐๐,๐๐๐	๑,๗๐๐,๐๐๐	๔,๕๐๐,๐๐๐	๔,๕๐๐,๐๐๐	-	๑. ระยะทาง ถนนที่ดำเนินการ ก่อสร้าง ๒. ระดับความ พึงพอใจของ ผู้ใช้บริการ	ประชาชนได้รับ ความสะดวก ปลอดภัยในการ เดินทางและขนส่ง (ต.พนมเศษ ๙๐๘ คริวเรือน ต.ไผ่สิงห์ ๗๔๔ คริวเรือน)	กองช่าง

ก. ยุทธศาสตร์จังหวัดนครสวรรค์ที่ ๑ สร้างการเติบโตทางเศรษฐกิจด้วยแนวทางการพัฒนาแบบเมืองนครสวรรค์

ข. ยุทธศาสตร์การพัฒนาขององค์กรปกครองส่วนท้องถิ่นในเขตจังหวัดนครสวรรค์ที่ ๑ พัฒนาโครงสร้างพื้นฐาน

๑. ยุทธศาสตร์ การพัฒนาด้านโครงสร้างพื้นฐาน

กลยุทธ์ พัฒนาโครงข่ายด้านคมนาคมและการจราจร

๑.๑ แผนงาน เคหะและชุมชน

ที่	โครงการ	วัตถุประสงค์	เป้าหมาย (ผลผลิตของโครงการ)	งบประมาณ					ตัวชี้วัด (KPI)	ผลที่คาดว่าจะได้รับ	หน่วยงาน รับผิดชอบหลัก
				๒๕๖๑ (บาท)	๒๕๖๒ (บาท)	๒๕๖๓ (บาท)	๒๕๖๔ (บาท)	๒๕๖๕ (บาท)			
๓๗	ซ่อมสร้างถนนลาดยาง ผิวจราจรพาราแอสฟัลท์ติกคอนกรีต รหัดทางหลวงท้องถิ่น นว.ถ.๑-๐๐๔๗ ทล.๓๔๒๐ บ้านโพธิ์ประสาธ - บ้านสำโรงชัย ตำบลโพธิ์ประสาธ เชื่อมต่อ ตำบลสำโรงชัย อำเภอไพศาลี จังหวัดนครสวรรค์ เริ่มต้น N ๑๕° ๒๗' ๓๑.๓๒" E ๑๐๐° ๓๔' ๑๔.๗๘" สิ้นสุด N ๑๕° ๓๑' ๓๖.๘๕" E ๑๐๐° ๓๙' ๐๑.๑๗" (ทบทวนแผนฯ เปลี่ยนแปลง ค.๑/๖๑ผ.๐๕-๗ ล.๔)	เพื่อให้ประชาชน ได้รับความสะดวกใน การเดินทางและขนส่ง	ซ่อมสร้างถนนลาดยางผิวจราจร พาราแอสฟัลท์ติกคอนกรีต ขนาดผิวจราจรกว้าง ๖.๐๐ เมตร หนาเฉลี่ย ๐.๐๔ เมตร ยาว ๗,๖๐๐ เมตร ไหล่ทางกว้างข้างละ ๑.๐๐ เมตร หรือมีพื้นที่ไม่น้อยกว่า ๔๕,๖๐๐ ตารางเมตร รายละเอียดตามแบบที่ อบจ.กำหนด	๗,๐๐๐,๐๐๐	๗,๐๐๐,๐๐๐	๗,๐๐๐,๐๐๐	๓,๐๐๐,๐๐๐	-	๑. ระยะทาง ถนนที่ดำเนินการ ซ่อมสร้าง ๒. ระดับความ พึงพอใจของ ผู้ใช้บริการ	ประชาชนได้รับ ความสะดวก ปลอดภัยในการ เดินทางและขนส่ง (ต.โพธิ์ประสาธ ๑,๘๐๓ คริวเรือน)	กองช่าง

ก. ยุทธศาสตร์จังหวัดนครสวรรค์ที่ ๑ สร้างการเติบโตทางเศรษฐกิจด้วยแนวทางการพัฒนาแบบเมืองนครสวรรค์

ข. ยุทธศาสตร์การพัฒนาขององค์กรปกครองส่วนท้องถิ่นในเขตจังหวัดนครสวรรค์ที่ ๑ พัฒนาโครงสร้างพื้นฐาน

๑. ยุทธศาสตร์ การพัฒนาด้านโครงสร้างพื้นฐาน

กลยุทธ์ พัฒนาโครงข่ายด้านคมนาคมและการจราจร

๑.๑ แผนงาน เคหะและชุมชน

ที่	โครงการ	วัตถุประสงค์	เป้าหมาย (ผลผลิตของโครงการ)	งบประมาณ					ตัวชี้วัด (KPI)	ผลที่คาดว่าจะได้รับ	หน่วยงาน รับผิดชอบหลัก
				๒๕๖๑ (บาท)	๒๕๖๒ (บาท)	๒๕๖๓ (บาท)	๒๕๖๔ (บาท)	๒๕๖๕ (บาท)			
๓๘	ซ่อมสร้างผิวทางหินคลุก ทางหลวงท้องถิ่น นว.ถ.๑-๐๐๔๘ บ้านเขาใหญ่-บ้านหนองสะแกยาว ตำบลนาขอม เชื่อมต่อ ตำบลวังข่อย อำเภอไพศาลี จังหวัดนครสวรรค์ เริ่มต้น N ๑๕° ๔๐' ๒๔.๐๔" E ๑๐๐° ๔๘' ๕๖.๑๑" สิ้นสุด N ๑๕° ๓๘' ๑๙.๐๗" E ๑๐๐° ๔๖' ๔๓.๗๕" (ทบทวนแผนฯ ผ.๐๕-๒๐ ถ.๓๙)	เพื่อให้ประชาชน ได้รับความสะดวกใน การเดินทางและขนส่ง	ซ่อมสร้างผิวทางหินคลุก ขนาดผิวจราจรกว้าง ๖.๐๐ เมตร หนา ๐.๒๐ เมตร ยาว ๔,๕๐๐ เมตร หรือมีพื้นที่ไม่น้อยกว่า ๒๗,๐๐๐ ตารางเมตร รายละเอียดตามแบบที่ อบจ.กำหนด	๑,๘๐๐,๐๐๐	๓,๖๐๐,๐๐๐	-	-	-	๑. ระยะทาง ถนนที่ดำเนินการ ซ่อมสร้าง ๒. ระดับความ พึงพอใจของ ผู้ใช้บริการ	ประชาชนได้รับ ความสะดวก ปลอดภัยในการ เดินทางและขนส่ง (ต.นาขอม ๑,๗๐๐ ครัวเรือน ต.วังข่อย ๒,๕๐๐ ครัวเรือน)	กองช่าง

ก. ยุทธศาสตร์จังหวัดนครสวรรค์ที่ ๑ สร้างการเติบโตทางเศรษฐกิจด้วยแนวทางการพัฒนาแบบเมืองนครสวรรค์

ข. ยุทธศาสตร์การพัฒนาขององค์กรปกครองส่วนท้องถิ่นในเขตจังหวัดนครสวรรค์ที่ ๑ พัฒนาโครงสร้างพื้นฐาน

๑. ยุทธศาสตร์ การพัฒนาด้านโครงสร้างพื้นฐาน

กลยุทธ์ พัฒนาโครงข่ายด้านคมนาคมและการจราจร

๑.๑ แผนงาน เคหะและชุมชน

ที่	โครงการ	วัตถุประสงค์	เป้าหมาย (ผลผลิตของโครงการ)	งบประมาณ					ตัวชี้วัด (KPI)	ผลที่คาดว่าจะได้รับ	หน่วยงาน รับผิดชอบหลัก
				๒๕๖๑ (บาท)	๒๕๖๒ (บาท)	๒๕๖๓ (บาท)	๒๕๖๔ (บาท)	๒๕๖๕ (บาท)			
๓๙	ซ่อมสร้างถนนลาดยางผิวจราจรแอสฟัลท์ติกคอนกรีต (โดยวิธี PAVEMENT IN-PLACE RECYCLING) ทางหลวงท้องถิ่น นว.ถ.๑-๐๐๑๘ บ้านหัวหวาย - บ้านหนองโพ ตำบลหัวหวาย เชื่อมต่อ ตำบลหนองโพ อำเภอตากถ้ำ จังหวัดนครสวรรค์ เริ่มต้น N ๑๕° ๒๑' ๒๒.๐๑" E ๑๐๐° ๑๘' ๑๓.๔๔" สิ้นสุด N ๑๕° ๒๒' ๕๔.๗๑" E ๑๐๐° ๑๕' ๐๖.๓๓" (ทบทวนแผนฯ เปลี่ยนแปลง ค.๒/๖๑ ผ.๐๕-๒๔ ถ.๑๒)	เพื่อให้ประชาชนได้รับความสะดวกในการเดินทางและขนส่ง	ซ่อมสร้างถนนลาดยางผิวจราจรแอสฟัลท์ติกคอนกรีต (โดยวิธี PAVEMENT IN-PLACE RECYCLING) ขนาดผิวจราจรกว้าง ๖.๐๐ เมตร หนาเฉลี่ย ๐.๐๕ เมตร ยาว ๖,๐๐๐ เมตร ไหล่ทางกว้างข้างละ ๑.๕๐ เมตร หรือมีพื้นที่ไม่น้อยกว่า ๔๕,๐๐๐ ตารางเมตร รายละเอียดตามแบบที่ อบจ.กำหนด	๕,๐๐๐,๐๐๐	๗,๐๐๐,๐๐๐	๙,๕๐๐,๐๐๐	๙,๕๐๐,๐๐๐	-	๑. ระยะทางถนนที่ดำเนินการซ่อมสร้าง ๒. ระดับความพึงพอใจของผู้ใช้บริการ	ประชาชนได้รับความสะดวกปลอดภัยในการเดินทางและขนส่ง (ต.หัวหวาย ๒,๕๗๑ ครัวเรือน ต.หนองโพ ๑,๓๘๔ ครัวเรือน)	กองช่าง

ก. ยุทธศาสตร์จังหวัดนครสวรรค์ที่ ๑ สร้างการเติบโตทางเศรษฐกิจด้วยแนวทางการพัฒนาแบบเมืองนครสวรรค์

ข. ยุทธศาสตร์การพัฒนาขององค์กรปกครองส่วนท้องถิ่นในเขตจังหวัดนครสวรรค์ที่ ๑ พัฒนาโครงสร้างพื้นฐาน

๑. ยุทธศาสตร์ การพัฒนาด้านโครงสร้างพื้นฐาน

กลยุทธ์ พัฒนาโครงข่ายด้านคมนาคมและการจราจร

๑.๑ แผนงาน เคหะและชุมชน

ที่	โครงการ	วัตถุประสงค์	เป้าหมาย (ผลผลิตของโครงการ)	งบประมาณ					ตัวชี้วัด (KPI)	ผลที่คาดว่าจะได้รับ	หน่วยงาน รับผิดชอบหลัก
				๒๕๖๑ (บาท)	๒๕๖๒ (บาท)	๒๕๖๓ (บาท)	๒๕๖๔ (บาท)	๒๕๖๕ (บาท)			
๔๐	ซ่อมสร้างถนนลาดยาง ผิวจราจรแอสฟัลท์ติกคอนกรีต ทางหลวงท้องถิ่น นว.ถ.๑-๐๐๕๘ บ้านประชาอุทิศ ตำบลตาคลี เชื่อมต่อ ตำบลหัวหวาย อำเภอตาคลี จังหวัดนครสวรรค์ เริ่มต้น N ๑๕° ๑๔' ๔๒.๘๓" E ๑๐๐° ๑๙' ๓๕.๗๑" สิ้นสุด N ๑๕° ๑๔' ๐๘.๙๔" E ๑๐๐° ๒๐' ๒๐.๐๓" (ทบทวนแผนฯ ผ.๐๕-๒๑ ล.๔๑)	เพื่อให้ประชาชน ได้รับความสะดวกใน การเดินทางและขนส่ง	ซ่อมสร้างถนนลาดยางผิวจราจร แอสฟัลท์ติกคอนกรีต ขนาดผิวจราจรกว้าง ๖.๐๐ เมตร หนาเฉลี่ย ๐.๐๔ เมตร ยาว ๑,๐๐๐ เมตร หรือมีพื้นที่ไม่น้อยกว่า ๖,๐๐๐ ตารางเมตร รายละเอียดตามแบบที่ อบจ.กำหนด	๓,๐๐๐,๐๐๐	-	-	-	-	๑. ระยะทาง ถนนที่ดำเนินการ ซ่อมสร้าง ๒. ระดับความ พึงพอใจของ ผู้ใช้บริการ	ประชาชนได้รับ ความสะดวก ปลอดภัยในการ เดินทางและขนส่ง (ต.ตาคลี ๔,๒๘๕ ครัวเรือน ต.หัวหวาย ๒,๕๗๑ ครัวเรือน)	กองช่าง

ก. ยุทธศาสตร์จังหวัดนครสวรรค์ที่ ๑ สร้างการเติบโตทางเศรษฐกิจด้วยแนวทางการพัฒนาแบบเมืองนครสวรรค์

ข. ยุทธศาสตร์การพัฒนาขององค์กรปกครองส่วนท้องถิ่นในเขตจังหวัดนครสวรรค์ที่ ๑ พัฒนาโครงสร้างพื้นฐาน

๑. ยุทธศาสตร์ การพัฒนาด้านโครงสร้างพื้นฐาน

กลยุทธ์ พัฒนาโครงข่ายด้านคมนาคมและการจราจร

๑.๑ แผนงาน เคหะและชุมชน

ที่	โครงการ	วัตถุประสงค์	เป้าหมาย (ผลผลิตของโครงการ)	งบประมาณ					ตัวชี้วัด (KPI)	ผลที่คาดว่าจะได้รับ	หน่วยงาน รับผิดชอบหลัก
				๒๕๖๑ (บาท)	๒๕๖๒ (บาท)	๒๕๖๓ (บาท)	๒๕๖๔ (บาท)	๒๕๖๕ (บาท)			
๔๑	ซ่อมสร้างถนนลาดยาง ผิวจราจรแอสฟัลท์ติกคอนกรีต ทางหลวงท้องถิ่น นว.ถ.๑-๐๐๙๐ บ้านหนองปืนแตกแคททราย ตำบลหนองโพ อำเภอตากลี เชื่อมต่อ ตำบลอุดมัญญา อำเภอตาฟ้า จังหวัดนครสวรรค์ เริ่มต้น N ๑๕° ๒๖' ๔๓.๔๔" E ๑๐๐° ๑๗' ๒๑.๘๒" สิ้นสุด N ๑๕° ๒๗' ๓๖.๓๓" E ๑๐๐° ๒๑' ๔๓.๙๒" (ทบทวนแผนฯ ผ.๐๕-๒๒ ล.๔๒)	เพื่อให้ประชาชน ได้รับความสะดวกใน การเดินทางและขนส่ง	ซ่อมสร้างถนนลาดยางผิวจราจร แอสฟัลท์ติกคอนกรีต ขนาดผิวจราจรกว้าง ๖.๐๐ เมตร หนาเฉลี่ย ๐.๐๔ เมตร ยาว ๑,๐๐๐ เมตร หรือมีพื้นที่ไม่น้อยกว่า ๖,๐๐๐ ตารางเมตร รายละเอียดตามแบบที่ อบจ.กำหนด	๓,๐๐๐,๐๐๐	-	-	-	-	๑. ระยะทาง ถนนที่ดำเนินการ ซ่อมสร้าง ๒. ระดับความ พึงพอใจของ ผู้ใช้บริการ	ประชาชนได้รับ ความสะดวก ปลอดภัยในการ เดินทางและขนส่ง (ต.หนองโพ ๑,๓๘๔ ครัวเรือน ต.อุดมัญญา ๒,๑๓๕ ครัวเรือน)	กองช่าง

ก. ยุทธศาสตร์จังหวัดนครสวรรค์ที่ ๑ สร้างการเติบโตทางเศรษฐกิจด้วยแนวทางการพัฒนาแบบเมืองนครสวรรค์

ข. ยุทธศาสตร์การพัฒนาขององค์กรปกครองส่วนท้องถิ่นในเขตจังหวัดนครสวรรค์ที่ ๑ พัฒนาโครงสร้างพื้นฐาน

๑. ยุทธศาสตร์ การพัฒนาด้านโครงสร้างพื้นฐาน

กลยุทธ์ พัฒนาโครงข่ายด้านคมนาคมและการจราจร

๑.๑ แผนงาน เคหะและชุมชน

ที่	โครงการ	วัตถุประสงค์	เป้าหมาย (ผลผลิตของโครงการ)	งบประมาณ					ตัวชี้วัด (KPI)	ผลที่คาดว่าจะได้รับ	หน่วยงาน รับผิดชอบหลัก
				๒๕๖๑ (บาท)	๒๕๖๒ (บาท)	๒๕๖๓ (บาท)	๒๕๖๔ (บาท)	๒๕๖๕ (บาท)			
๔๒	ซ่อมสร้างถนนลาดยาง ผิวจราจรแอสฟัลต์ติกคอนกรีต ทางหลวงท้องถิ่นน.ถ.๑-๐๐๕๓ บ้านไตรคีรี - บ้านอุดมธัญญา ตำบลพุนกยูง เชื่อมต่อ ตำบลอุดมธัญญา อำเภอตากฟ้า จังหวัดนครสวรรค์ เริ่มต้น N ๑๕° ๒๕' ๓๐.๕๔" E ๑๐๐° ๒๗' ๔๔.๐๘" สิ้นสุด N ๑๕° ๒๗' ๔๑.๘๓" E ๑๐๐° ๒๕' ๒๘.๐๐" (ทบทวนแผนฯ เปลี่ยนแปลง ค.๒/๖๑ผ.๐๕-๒๕ ล.๑๓)	เพื่อให้ประชาชน ได้รับความสะดวกใน การเดินทางและขนส่ง	๑. ซ่อมสร้างถนนลาดยางผิวจราจร แอสฟัลต์ติกคอนกรีต ขนาดผิวจราจรกว้าง ๖.๐๐ เมตร หนาเฉลี่ย ๐.๐๔ เมตร ยาว ๒,๗๒๕ เมตร ไหล่ทางกว้างข้างละ ๑.๐๐ เมตร หรือมีพื้นที่ไม่น้อยกว่า ๒๑,๘๐๐ ตารางเมตร รายละเอียดตามแบบที่ อบจ.กำหนด	-	๓,๐๐๐,๐๐๐	๓,๖๐๐,๐๐๐	-	-	๑. ระยะทาง ถนนที่ดำเนินการ ซ่อมสร้าง ๒. ระดับความ พึงพอใจของ ผู้ใช้บริการ	ประชาชนได้รับ ความสะดวก ปลอดภัยในการ เดินทางและขนส่ง (ต.พุนกยูง ๑,๐๕๓ ครัวเรือน ต.อุดมธัญญา ๒,๑๓๕)	กองช่าง
			๒. ซ่อมสร้างถนนลาดยาง ผิวจราจรแอสฟัลต์ติกคอนกรีต (โดยวิธี PAVEMENT IN-PLACE RECYCLING) ขนาดผิวจราจรกว้าง ๖.๐๐ เมตร หนาเฉลี่ย ๐.๐๔ เมตร ยาว ๖,๒๐๐ เมตร หรือมีพื้นที่ ไม่น้อยกว่า ๓๗,๒๐๐ ตารางเมตร รายละเอียดตามแบบที่ อบจ.กำหนด	-	-	-	๘,๐๐๐,๐๐๐	๘,๐๐๐,๐๐๐	๑. ระยะทาง ถนนที่ดำเนินการ ก่อสร้าง ๒. ระดับความ พึงพอใจของ ผู้ใช้บริการ		

ก. ยุทธศาสตร์จังหวัดนครสวรรค์ที่ ๑ สร้างการเติบโตทางเศรษฐกิจด้วยแนวทางการพัฒนาแบบเมืองนครสวรรค์

ข. ยุทธศาสตร์การพัฒนาขององค์กรปกครองส่วนท้องถิ่นในเขตจังหวัดนครสวรรค์ที่ ๑ พัฒนาโครงสร้างพื้นฐาน

๑. ยุทธศาสตร์ การพัฒนาด้านโครงสร้างพื้นฐาน

กลยุทธ์ พัฒนาโครงข่ายด้านคมนาคมและการจราจร

๑.๑ แผนงาน เคหะและชุมชน

ที่	โครงการ	วัตถุประสงค์	เป้าหมาย (ผลผลิตของโครงการ)	งบประมาณ					ตัวชี้วัด (KPI)	ผลที่คาดว่าจะได้รับ	หน่วยงาน รับผิดชอบหลัก
				๒๕๖๑ (บาท)	๒๕๖๒ (บาท)	๒๕๖๓ (บาท)	๒๕๖๔ (บาท)	๒๕๖๕ (บาท)			
๔๓	ก่อสร้างถนนลาดยาง ผิวจราจรแอสฟัลท์ติกคอนกรีต ทางหลวงท้องถิ่น นว.ถ.๑-๐๐๕๙ บ้านหนองตั้งรัง ตำบลอุ้มฉัญญา อำเภอตากฟ้า เชื่อมต่อ ตำบลหนองโพ อำเภอตากฟ้า จังหวัดนครสวรรค์ เริ่มต้น N ๑๕° ๒๕' ๔๗.๗๓" E ๑๐๐° ๑๘' ๔๘.๗๓" สิ้นสุด N ๑๕° ๒๕' ๒๗.๕๘" E ๑๐๐° ๒๑' ๐๒.๖๐" (ทบทวนแผนฯ ผ.๐๕-๒๓ ล.๔๔)	เพื่อให้ประชาชน ได้รับความสะดวกใน การเดินทางและขนส่ง	ก่อสร้างถนนลาดยางผิวจราจร แอสฟัลท์ติกคอนกรีต ขนาดผิวจราจรกว้าง ๖.๐๐ เมตร หนาเฉลี่ย ๐.๐๔ เมตร ยาว ๓,๔๐๐ เมตร หรือมีพื้นที่ ไม่น้อยกว่า ๒๐,๔๐๐ ตารางเมตร รายละเอียดตามแบบที่ อบจ.กำหนด	๓,๐๐๐,๐๐๐	๓,๐๐๐,๐๐๐	๓,๐๐๐,๐๐๐	๑,๕๐๐,๐๐๐	-	๑. ระยะทาง ถนนที่ดำเนินการ ก่อสร้าง ๒. ระดับความ พึงพอใจของ ผู้ใช้บริการ	ประชาชนได้รับ ความสะดวก ปลอดภัยในการ เดินทางและขนส่ง (ต.อุ้มฉัญญา ๒,๑๓๕ ครัวเรือน ต.หนองโพ ๑,๓๘๔ ครัวเรือน)	กองช่าง

ก. ยุทธศาสตร์จังหวัดนครสวรรค์ที่ ๑ สร้างการเติบโตทางเศรษฐกิจด้วยแนวทางการพัฒนาแบบเมืองนครสวรรค์

ข. ยุทธศาสตร์การพัฒนาขององค์กรปกครองส่วนท้องถิ่นในเขตจังหวัดนครสวรรค์ที่ ๑ พัฒนาโครงสร้างพื้นฐาน

๑. ยุทธศาสตร์ การพัฒนาด้านโครงสร้างพื้นฐาน

กลยุทธ์ พัฒนาโครงข่ายด้านคมนาคมและการจราจร

๑.๑ แผนงาน เคหะและชุมชน

ที่	โครงการ	วัตถุประสงค์	เป้าหมาย (ผลผลิตของโครงการ)	งบประมาณ					ตัวชี้วัด (KPI)	ผลที่คาดว่าจะได้รับ	หน่วยงาน รับผิดชอบหลัก
				๒๕๖๑ (บาท)	๒๕๖๒ (บาท)	๒๕๖๓ (บาท)	๒๕๖๔ (บาท)	๒๕๖๕ (บาท)			
๔๔	ก่อสร้างถนนลาดยางผิวจราจร แอสฟัลต์ติกคอนกรีต ทางหลวงท้องถิ่น นว.ถ.๑-๐๐๖๐ บ้านราษฎร์เจริญ-บ้านชัยไพรเงิน ตำบลลาดทิพรส อำเภอตากลี เชื่อมต่อ ตำบลลำพยนต์ อำเภอตากฟ้า จังหวัดนครสวรรค์ เริ่มต้น N ๑๕° ๑๓' ๐๕.๓๗" E ๑๐๐° ๓๒' ๔๙.๗๐" สิ้นสุด N ๑๕° ๑๖' ๓๒.๐๘" E ๑๐๐° ๓๔' ๓๒.๕๒" (ทบทวนแผนฯ ผ.๐๕-๒๓ ล.๔๕)	เพื่อให้ประชาชน ได้รับความสะดวกใน การเดินทางและขนส่ง	ก่อสร้างถนนลาดยางผิวจราจร แอสฟัลต์ติกคอนกรีต ขนาดผิวจราจรกว้าง ๖.๐๐ เมตร หนาเฉลี่ย ๐.๐๔ เมตร ยาว ๔,๕๐๐ เมตร หรือมีพื้นที่ไม่น้อยกว่า ๒๗,๐๐๐ ตารางเมตร รายละเอียดตามแบบที่ อบจ.กำหนด	๕,๐๐๐,๐๐๐	๕,๐๐๐,๐๐๐	๔,๐๐๐,๐๐๐	-	-	๑. ระยะทาง ถนนที่ดำเนินการ ก่อสร้าง ๒. ระดับความ พึงพอใจของ ผู้ใช้บริการ	ประชาชนได้รับ ความสะดวก ปลอดภัยในการ เดินทางและขนส่ง (ต.ลาดทิพรส ๘๐๕ คริวเรือน ต.ลำพยนต์ ๑,๒๓๕ คริวเรือน)	กองช่าง

ก. ยุทธศาสตร์จังหวัดนครสวรรค์ที่ ๑ สร้างการเติบโตทางเศรษฐกิจด้วยแนวทางการพัฒนาแบบเมืองนครสวรรค์

ข. ยุทธศาสตร์การพัฒนาขององค์กรปกครองส่วนท้องถิ่นในเขตจังหวัดนครสวรรค์ที่ ๑ พัฒนาโครงสร้างพื้นฐาน

๑. ยุทธศาสตร์ การพัฒนาด้านโครงสร้างพื้นฐาน

กลยุทธ์ พัฒนาโครงข่ายด้านคมนาคมและการจราจร

๑.๑ แผนงาน เคหะและชุมชน

ที่	โครงการ	วัตถุประสงค์	เป้าหมาย (ผลผลิตของโครงการ)	งบประมาณ					ตัวชี้วัด (KPI)	ผลที่คาดว่าจะได้รับ	หน่วยงาน รับผิดชอบหลัก
				๒๕๖๑ (บาท)	๒๕๖๒ (บาท)	๒๕๖๓ (บาท)	๒๕๖๔ (บาท)	๒๕๖๕ (บาท)			
๔๕	ก่อสร้างถนนลาดยาง ผิวจราจรแอสฟัลต์ติกคอนกรีต ทางหลวงท้องถิ่น นว.ถ.๑-๐๐๖๓ บ้านลำพยนต์ - บ้านพุนาค ตำบลลำพยนต์ อำเภอตากฟ้า จังหวัดนครสวรรค์ เริ่มต้น N ๑๕° ๑๘' ๒๖.๑๘" E ๑๐๐° ๓๕' ๑๐.๕๗" สิ้นสุด N ๑๕° ๒๐' ๔๑.๒๖" E ๑๐๐° ๓๖' ๐๙.๒๒" (ทบทวนแผนฯ ผ.๐๕-๒๔ ล.๔๖)	เพื่อให้ประชาชน ได้รับความสะดวกใน การเดินทางและขนส่ง	ก่อสร้างถนนลาดยางผิวจราจร แอสฟัลต์ติกคอนกรีต ขนาดผิวจราจรกว้าง ๖.๐๐ เมตร หนาเฉลี่ย ๐.๐๔ เมตร ยาว ๓๗๕ เมตร หรือมีพื้นที่ ไม่น้อยกว่า ๔,๖๕๐ ตารางเมตร รายละเอียดตามแบบที่ อบจ.กำหนด	๒,๕๐๐,๐๐๐	-	-	-	-	๑. ระยะทาง ถนนที่ดำเนินการ ก่อสร้าง ๒. ระดับความ พึงพอใจของ ผู้ใช้บริการ	ประชาชนได้รับ ความสะดวก ปลอดภัยในการ เดินทางและขนส่ง (ต.ลำพยนต์ ๑,๒๓๘ ครัวเรือน)	กองช่าง

ก. ยุทธศาสตร์จังหวัดนครสวรรค์ที่ ๑ สร้างการเติบโตทางเศรษฐกิจด้วยแนวทางการพัฒนาแบบเมืองนครสวรรค์

ข. ยุทธศาสตร์การพัฒนาขององค์กรปกครองส่วนท้องถิ่นในเขตจังหวัดนครสวรรค์ที่ ๑ พัฒนาโครงสร้างพื้นฐาน

๑. ยุทธศาสตร์ การพัฒนาด้านโครงสร้างพื้นฐาน

กลยุทธ์ พัฒนาโครงข่ายด้านคมนาคมและการจราจร

๑.๑ แผนงาน เคหะและชุมชน

ที่	โครงการ	วัตถุประสงค์	เป้าหมาย (ผลผลิตของโครงการ)	งบประมาณ					ตัวชี้วัด (KPI)	ผลที่คาดว่าจะได้รับ	หน่วยงาน รับผิดชอบหลัก
				๒๕๖๑ (บาท)	๒๕๖๒ (บาท)	๒๕๖๓ (บาท)	๒๕๖๔ (บาท)	๒๕๖๕ (บาท)			
๔๖	ก่อสร้างถนนลาดยางผิวจราจรแอสฟัลท์ติกคอนกรีตทางหลวงท้องถิ่น นว.ถ.๑-๐๐๗๑ หมู่ที่ ๕ - หมู่ที่ ๘ ตำบลตากฟ้า อำเภอดงเจริญ จังหวัดนครสวรรค์ เริ่มต้น N ๑๕° ๑๕' ๑๐.๘๖" E ๑๐๐° ๓๓' ๓๑.๘๖" สิ้นสุด N ๑๕° ๑๖' ๓๒.๖๔" E ๑๐๐° ๓๐' ๔๗.๔๔" (ทบทวนแผนฯ ผ.๐๕-๒๔ ล.๔๗)	เพื่อให้ประชาชนได้รับความสะดวกในการเดินทางและขนส่ง	ก่อสร้างถนนลาดยางผิวจราจรแอสฟัลท์ติกคอนกรีตขนาดผิวจราจรกว้าง ๖.๐๐ เมตร หนาเฉลี่ย ๐.๐๔ เมตร ยาว ๓,๐๐๐ เมตร หรือมีพื้นที่ไม่น้อยกว่า ๑๘,๐๐๐ ตารางเมตร รายละเอียดตามแบบที่ อบจ.กำหนด	๕,๐๐๐,๐๐๐	๔,๐๐๐,๐๐๐	-	-	-	๑. ระยะทางถนนที่ดำเนินการก่อสร้าง ๒. ระดับความพึงพอใจของผู้ใช้บริการ	ประชาชนได้รับความสะดวกปลอดภัยในการเดินทางและขนส่ง (ต.ตากฟ้า ๖๓๗ คริวเรือน ต.ห้วยหอม ๑,๒๘๙ คริวเรือน)	กองช่าง

ก. ยุทธศาสตร์จังหวัดนครสวรรค์ที่ ๑ สร้างการเติบโตทางเศรษฐกิจด้วยแนวทางการพัฒนาแบบเมืองนครสวรรค์

ข. ยุทธศาสตร์การพัฒนาขององค์กรปกครองส่วนท้องถิ่นในเขตจังหวัดนครสวรรค์ที่ ๑ พัฒนาโครงสร้างพื้นฐาน

๑. ยุทธศาสตร์ การพัฒนาด้านโครงสร้างพื้นฐาน

กลยุทธ์ พัฒนาโครงข่ายด้านคมนาคมและการจราจร

๑.๑ แผนงาน เคหะและชุมชน

ที่	โครงการ	วัตถุประสงค์	เป้าหมาย (ผลผลิตของโครงการ)	งบประมาณ					ตัวชี้วัด (KPI)	ผลที่คาดว่าจะได้รับ	หน่วยงาน รับผิดชอบหลัก
				๒๕๖๑ (บาท)	๒๕๖๒ (บาท)	๒๕๖๓ (บาท)	๒๕๖๔ (บาท)	๒๕๖๕ (บาท)			
๔๗	ก่อสร้างถนนลาดยาง ผิวจราจรแอสฟัลท์ติกคอนกรีต ทางหลวงท้องถิ่น นว.ถ.๑-๐๐๗๔ บ้านไผ่นาเรียง ตำบลสุขสำราญ เชื่อมต่อ ตำบลเขาชายธง อำเภอตากฟ้า จังหวัดนครสวรรค์ เริ่มต้น N ๑๕° ๒๐' ๓๔.๐๔" E ๑๐๐° ๓๑' ๕๕.๐๘" สิ้นสุด N ๑๕° ๑๖' ๒๘.๒๐" E ๑๐๐° ๓๐' ๑๙.๐๕" (ทบทวนแผนฯ ผ.๐๕-๒๕ ถ.๔๘)	เพื่อให้ประชาชน ได้รับความสะดวกใน การเดินทางและขนส่ง	ก่อสร้างถนนลาดยางผิวจราจร แอสฟัลท์ติกคอนกรีต ขนาดผิวจราจรกว้าง ๖.๐๐ เมตร หนาเฉลี่ย ๐.๐๔ เมตร ยาว ๑,๐๐๐ เมตร หรือมีพื้นที่ ไม่น้อยกว่า ๖,๐๐๐ ตารางเมตร รายละเอียดตามแบบที่ อบจ.กำหนด	๓,๐๐๐,๐๐๐	-	-	-	-	๑. ระยะทาง ถนนที่ดำเนินการ ก่อสร้าง ๒. ระดับความ พึงพอใจของ ผู้ใช้บริการ	ประชาชนได้รับ ความสะดวก ปลอดภัยในการ เดินทางและขนส่ง ต.สุขสำราญ ๑,๐๗๘ ครัวเรือน ต.เขาชายธง ๗๐๒ ครัวเรือน)	กองช่าง

ก. ยุทธศาสตร์จังหวัดนครสวรรค์ที่ ๑ สร้างการเติบโตทางเศรษฐกิจด้วยแนวทางการพัฒนาแบบเมืองนครสวรรค์

ข. ยุทธศาสตร์การพัฒนาขององค์กรปกครองส่วนท้องถิ่นในเขตจังหวัดนครสวรรค์ที่ ๑ พัฒนาโครงสร้างพื้นฐาน

๑. ยุทธศาสตร์ การพัฒนาด้านโครงสร้างพื้นฐาน

กลยุทธ์ พัฒนาโครงข่ายด้านคมนาคมและการจราจร

๑.๑ แผนงาน เคหะและชุมชน

ที่	โครงการ	วัตถุประสงค์	เป้าหมาย (ผลผลิตของโครงการ)	งบประมาณ					ตัวชี้วัด (KPI)	ผลที่คาดว่าจะได้รับ	หน่วยงาน รับผิดชอบหลัก
				๒๕๖๑ (บาท)	๒๕๖๒ (บาท)	๒๕๖๓ (บาท)	๒๕๖๔ (บาท)	๒๕๖๕ (บาท)			
๔๘	ซ่อมสร้างถนนลาดยาง ผิวจราจรแอสฟัลต์ติกคอนกรีต ทางหลวงท้องถิ่น นว.ถ.๑-๐๐๘๓ บ้านหนองตั้งรัง - บ้านสระเกษโมรี ตำบลอุดมธัญญา อำเภอตากฟ้า เชื่อมต่อ ตำบลหนองโพ อำเภอตากฟ้า จังหวัดนครสวรรค์ เริ่มต้น N ๑๕° ๒๔' ๓๓.๐๗" E ๑๐๐° ๑๖' ๔๘.๑๔" สิ้นสุด N ๑๕° ๒๘' ๒๗.๗๒" E ๑๐๐° ๒๐' ๒๖.๓๔" (ทบทวนแผนฯ เปลี่ยนแปลง ค.๒/๖๑ผ.๐๕-๒๘ ล.๑๔)	เพื่อให้ประชาชน ได้รับความสะดวกใน การเดินทางและขนส่ง	ซ่อมสร้างถนนลาดยางผิวจราจร แอสฟัลต์ติกคอนกรีต ขนาดผิวจราจรกว้าง ๖.๐๐ เมตร หนาเฉลี่ย ๐.๐๔ เมตร ยาว ๕,๐๐๐ เมตร ไหล่ทางกว้างข้างละ ๑.๐๐ เมตร หรือมีพื้นที่ไม่น้อยกว่า ๔๐,๐๐๐ ตารางเมตร รายละเอียดตามแบบที่ อบจ.กำหนด	-	๓,๐๐๐,๐๐๐	๕,๕๐๐,๐๐๐	๕,๕๐๐,๐๐๐	-	๑. ระยะทาง ถนนที่ดำเนินการ ซ่อมสร้าง ๒. ระดับความ พึงพอใจของ ผู้ใช้บริการ	ประชาชนได้รับ ความสะดวก ปลอดภัยในการ เดินทางและขนส่ง (ต.อุดมธัญญา ๒,๑๓๕ ครัวเรือน ต.หนองโพ ๑,๓๘๔ ครัวเรือน)	กองช่าง

ก. ยุทธศาสตร์จังหวัดนครสวรรค์ที่ ๑ สร้างการเติบโตทางเศรษฐกิจด้วยแนวทางการพัฒนาแบบเมืองนครสวรรค์

ข. ยุทธศาสตร์การพัฒนาขององค์กรปกครองส่วนท้องถิ่นในเขตจังหวัดนครสวรรค์ที่ ๑ พัฒนาโครงสร้างพื้นฐาน

๑. ยุทธศาสตร์ การพัฒนาด้านโครงสร้างพื้นฐาน

กลยุทธ์ พัฒนาโครงข่ายด้านคมนาคมและการจราจร

๑.๑ แผนงาน เคหะและชุมชน

ที่	โครงการ	วัตถุประสงค์	เป้าหมาย (ผลผลิตของโครงการ)	งบประมาณ					ตัวชี้วัด (KPI)	ผลที่คาดว่าจะได้รับ	หน่วยงาน รับผิดชอบหลัก
				๒๕๖๑ (บาท)	๒๕๖๒ (บาท)	๒๕๖๓ (บาท)	๒๕๖๔ (บาท)	๒๕๖๕ (บาท)			
๔๙	ซ่อมสร้างถนน ทางหลวงท้องถิ่น นว.ถ.๑-๐๐๙๓ บ้านหนองบัวงาม- หนองพิกุล ตำบลตากฟ้า เชื่อมต่อ ตำบลหนองพิกุล อำเภอตากฟ้า จังหวัดนครสวรรค์ เริ่มต้น N ๑๕° ๒๑' ๑๗.๔๒" E ๑๐๐° ๒๙' ๒๒.๐๔" สิ้นสุด N ๑๕° ๒๑' ๐๐.๐๗" E ๑๐๐° ๒๔' ๕๑.๑๕" (ทบทวนแผนฯ เปลี่ยนแปลง ค.๒/๖๑ ผ.๐๕-๓๐ ถ.๑๕)	เพื่อให้ประชาชน ได้รับความสะดวกใน การเดินทางและขนส่ง	๑. ซ่อมสร้างผิวทางหินคลุก ขนาดผิวจราจรกว้าง ๗.๐๐ เมตร หนาเฉลี่ย ๐.๐๔ เมตร ยาว ๙๗๐ เมตร หรือมีพื้นที่ ไม่น้อยกว่า ๖,๗๙๐ ตารางเมตร รายละเอียดตามแบบที่ อบจ.กำหนด ๒. ก่อสร้างถนนลาดยางผิวจราจร แอสฟัลต์ติกคอนกรีต ขนาดผิวจราจรกว้าง ๖.๐๐ เมตร หนาเฉลี่ย ๐.๐๔ เมตร ยาว ๒,๕๘๐ เมตร หรือมีพื้นที่ไม่น้อยกว่า ๑๕,๔๘๐ ตารางเมตร รายละเอียดตามแบบที่ อบจ.กำหนด	๑,๑๔๐,๐๐๐	-	-	-	-	๑. ระยะทาง ถนนที่ดำเนินการ ซ่อมสร้าง ๒. ระดับความ พึงพอใจของ ผู้ใช้บริการ	ประชาชนได้รับ ความสะดวก ปลอดภัยในการ เดินทางและขนส่ง (ต.ตากฟ้า ๖๓๗ ครัวเรือน ต.หนองพิกุล ๑,๐๑๙ ครัวเรือน)	กองช่าง

ก. ยุทธศาสตร์จังหวัดนครสวรรค์ที่ ๑ สร้างการเติบโตทางเศรษฐกิจด้วยแนวทางการพัฒนาแบบเมืองนครสวรรค์

ข. ยุทธศาสตร์การพัฒนาขององค์กรปกครองส่วนท้องถิ่นในเขตจังหวัดนครสวรรค์ที่ ๑ พัฒนาโครงสร้างพื้นฐาน

๑. ยุทธศาสตร์ การพัฒนาด้านโครงสร้างพื้นฐาน

กลยุทธ์ พัฒนาโครงข่ายด้านคมนาคมและการจราจร

๑.๑ แผนงาน เคหะและชุมชน

ที่	โครงการ	วัตถุประสงค์	เป้าหมาย (ผลผลิตของโครงการ)	งบประมาณ					ตัวชี้วัด (KPI)	ผลที่คาดว่าจะได้รับ	หน่วยงาน รับผิดชอบหลัก
				๒๕๖๑ (บาท)	๒๕๖๒ (บาท)	๒๕๖๓ (บาท)	๒๕๖๔ (บาท)	๒๕๖๕ (บาท)			
๕๐	ซ่อมสร้างถนนลาดยาง ผิวจราจรแอสฟัลต์ติกคอนกรีต ทางหลวงท้องถิ่น นว.ถ.๑-๐๑๑๓ แยก ทล.๑ - บ้านหนองมะค่า ตำบลเขาชายธง อำเภอตากฟ้า เชื่อมต่อ ตำบลห้วยหอม อำเภอตากฟ้า จังหวัดนครสวรรค์ เริ่มต้น N ๑๕° ๑๗' ๓๑.๕๐" E ๑๐๐° ๒๓' ๑๕.๓๑" สิ้นสุด N ๑๕° ๑๓' ๐๒.๔๒" E ๑๐๐° ๒๗' ๐๔.๖๗" (ทบทวนแผนฯ ผ.๐๕-๒๖ ล.๕๑)	เพื่อให้ประชาชน ได้รับความสะดวกใน การเดินทางและขนส่ง	ซ่อมสร้างถนนลาดยางผิวจราจร แอสฟัลต์ติกคอนกรีต ขนาดผิวจราจรกว้าง ๖.๐๐ เมตร หนาเฉลี่ย ๐.๐๔ เมตร ยาว ๑,๗๓๐ เมตร หรือมีพื้นที่ไม่น้อยกว่า ๑๐,๓๘๐ ตารางเมตร รายละเอียดตามแบบที่ อบจ.กำหนด	๕,๕๐๐,๐๐๐	-	-	-	-	๑. ระยะทาง ถนนที่ดำเนินการ ซ่อมสร้าง ๒. ระดับความ พึงพอใจของ ผู้ใช้บริการ	ประชาชนได้รับ ความสะดวก ปลอดภัยในการ เดินทางและขนส่ง (ต.เขาชายธง ๗๐๒ คริวเรือน ต.ห้วยน้ำหอม ๑,๔๖๔ คริวเรือน)	กองช่าง

ก. ยุทธศาสตร์จังหวัดนครสวรรค์ที่ ๑ สร้างการเติบโตทางเศรษฐกิจด้วยแนวทางการพัฒนาแบบเมืองนครสวรรค์

ข. ยุทธศาสตร์การพัฒนาขององค์กรปกครองส่วนท้องถิ่นในเขตจังหวัดนครสวรรค์ที่ ๑ พัฒนาโครงสร้างพื้นฐาน

๑. ยุทธศาสตร์ การพัฒนาด้านโครงสร้างพื้นฐาน

กลยุทธ์ พัฒนาโครงข่ายด้านคมนาคมและการจราจร

๑.๑ แผนงาน เคหะและชุมชน

ที่	โครงการ	วัตถุประสงค์	เป้าหมาย (ผลผลิตของโครงการ)	งบประมาณ					ตัวชี้วัด (KPI)	ผลที่คาดว่าจะได้รับ	หน่วยงาน รับผิดชอบหลัก
				๒๕๖๑ (บาท)	๒๕๖๒ (บาท)	๒๕๖๓ (บาท)	๒๕๖๔ (บาท)	๒๕๖๕ (บาท)			
๕๑	ก่อสร้างถนนลาดยาง ผิวจราจรแอสฟัลท์ติกคอนกรีต ทางหลวงท้องถิ่น นว.ถ.๑-๐๑๑๔ บ้านลำพยนต์ - บ้านพุนาค ตำบลลำพยนต์ อำเภอตากฟ้า เชื่อมต่อ ตำบลโพธิ์ประสาท อำเภอไพศาลี จังหวัดนครสวรรค์ เริ่มต้น N ๑๕° ๑๘' ๓๕.๓๗" E ๑๐๐° ๓๕' ๑๕.๔๒" สิ้นสุด N ๑๕° ๒๕' ๕๗.๕๓" E ๑๐๐° ๓๗' ๕๘.๙๔" (ทบทวนแผนฯ ผ.๐๕-๒๗ ล.๕๒)	เพื่อให้ประชาชน ได้รับความสะดวกใน การเดินทางและขนส่ง	ก่อสร้างถนนลาดยางผิวจราจร แอสฟัลท์ติกคอนกรีต ขนาดผิวจราจรกว้าง ๖.๐๐ เมตร หนาเฉลี่ย ๐.๐๔ เมตร ยาว ๓๕๐ เมตร หรือมีพื้นที่ ไม่น้อยกว่า ๒,๑๐๐ ตารางเมตร รายละเอียดตามแบบที่ อบจ.กำหนด	๑,๕๐๐,๐๐๐	-	-	-	-	๑. ระยะทาง ถนนที่ดำเนินการ ก่อสร้าง ๒. ระดับความ พึงพอใจของ ผู้ใช้บริการ	ประชาชนได้รับ ความสะดวก ปลอดภัยในการ เดินทางและขนส่ง (ต.โพธิ์ประสาท ๑,๒๓๘ ครัวเรือน)	กองช่าง

ก. ยุทธศาสตร์จังหวัดนครสวรรค์ที่ ๑ สร้างการเติบโตทางเศรษฐกิจด้วยแนวทางการพัฒนาแบบเมืองนครสวรรค์

ข. ยุทธศาสตร์การพัฒนาขององค์กรปกครองส่วนท้องถิ่นในเขตจังหวัดนครสวรรค์ที่ ๑ พัฒนาโครงสร้างพื้นฐาน

๑. ยุทธศาสตร์ การพัฒนาด้านโครงสร้างพื้นฐาน

กลยุทธ์ พัฒนาโครงข่ายด้านคมนาคมและการจราจร

๑.๑ แผนงาน เคหะและชุมชน

ที่	โครงการ	วัตถุประสงค์	เป้าหมาย (ผลผลิตของโครงการ)	งบประมาณ					ตัวชี้วัด (KPI)	ผลที่คาดว่าจะได้รับ	หน่วยงาน รับผิดชอบหลัก
				๒๕๖๑ (บาท)	๒๕๖๒ (บาท)	๒๕๖๓ (บาท)	๒๕๖๔ (บาท)	๒๕๖๕ (บาท)			
๕๒	ซ่อมสร้างถนนลาดยาง ผิวจราจรแอสฟัลต์ติกคอนกรีต ทางหลวงท้องถิ่น นว.ถ.๑-๐๑๑๕ แยก ทล.๑ - บ้านหนองบัวทอง ตำบลเขาชายธง อำเภอตากฟ้า เชื่อมต่อ ตำบลห้วยหอม อำเภอตากฟ้า จังหวัดนครสวรรค์ เริ่มต้น N ๑๕° ๑๗' ๔๐.๑๙" E ๑๐๐° ๒๖' ๓๑.๓๓" สิ้นสุด N ๑๕° ๑๕' ๐๘.๐๐" E ๑๐๐° ๒๘' ๔๓.๘๘" (ทบทวนแผนฯ ผ.๐๕-๒๗ ล.๕๓)	เพื่อให้ประชาชน ได้รับความสะดวกใน การเดินทางและขนส่ง	ซ่อมสร้างถนนลาดยางผิวจราจร แอสฟัลต์ติกคอนกรีต ขนาดผิวจราจรกว้าง ๖.๐๐ เมตร หนาเฉลี่ย ๐.๐๔ เมตร ยาว ๑,๐๐๐ เมตร หรือมีพื้นที่ไม่น้อยกว่า ๖,๐๐๐ ตารางเมตร รายละเอียดตามแบบที่ อบจ.กำหนด	๓,๐๐๐,๐๐๐	-	-	-	-	๑. ระยะทาง ถนนที่ดำเนินการ ซ่อมสร้าง ๒. ระดับความ พึงพอใจของ ผู้ใช้บริการ	ประชาชนได้รับ ความสะดวก ปลอดภัยในการ เดินทางและขนส่ง (ต.เขาชายธง ๗๐๒ คริวเรือน ต.ห้วยหอม ๑,๒๘๙ คริวเรือน)	กองช่าง

ก. ยุทธศาสตร์จังหวัดนครสวรรค์ที่ ๑ สร้างการเติบโตทางเศรษฐกิจด้วยแนวทางการพัฒนาแบบเมืองนครสวรรค์

ข. ยุทธศาสตร์การพัฒนาขององค์กรปกครองส่วนท้องถิ่นในเขตจังหวัดนครสวรรค์ที่ ๑ พัฒนาโครงสร้างพื้นฐาน

๑. ยุทธศาสตร์ การพัฒนาด้านโครงสร้างพื้นฐาน

กลยุทธ์ พัฒนาโครงข่ายด้านคมนาคมและการจราจร

๑.๑ แผนงาน เคหะและชุมชน

ที่	โครงการ	วัตถุประสงค์	เป้าหมาย (ผลผลิตของโครงการ)	งบประมาณ					ตัวชี้วัด (KPI)	ผลที่คาดว่าจะได้รับ	หน่วยงาน รับผิดชอบหลัก
				๒๕๖๑ (บาท)	๒๕๖๒ (บาท)	๒๕๖๓ (บาท)	๒๕๖๔ (บาท)	๒๕๖๕ (บาท)			
๕๓	ซ่อมสร้างถนนลาดยาง ผิวจราจรแอสฟัลต์ติกคอนกรีต ทางหลวงท้องถิ่น นว.ถ. ๑ - ๐๐๐๔ บ้านหนองปลิง - บ้านเขาทอง ตำบลหนองปลิง อำเภอเมืองนครสวรรค์ เชื่อมต่อ ตำบลเขาทอง อำเภอพยุหะคีรี จังหวัดนครสวรรค์ เริ่มต้น N ๑๕° ๓๘' ๓๓.๐๐" E ๑๐๐° ๐๙' ๒๕.๕๐" สิ้นสุด N ๑๕° ๓๔' ๒๓.๗๐" E ๑๐๐° ๑๐' ๓๓.๒๐" (ทบทวนแผนฯ ผ.๐๕-๒๘ ล.๕๔)	เพื่อให้ประชาชน ได้รับความสะดวกใน การเดินทางและขนส่ง	ดำเนินการซ่อมสร้างถนน ดังนี้ <u>ช่วงที่ ๑</u> ดำเนินการซ่อมสร้างถนนลาดยาง ผิวจราจรแอสฟัลต์ติกคอนกรีต ขนาดผิวจราจรกว้าง ๖.๐๐ เมตร หนาเฉลี่ย ๐.๐๔ เมตร ยาว ๑,๓๖๐ เมตร ไหล่ทางกว้าง ข้างละ ๑.๐๐ เมตร หรือมีพื้นที่ ไม่น้อยกว่า ๑๐,๘๘๐ ตารางเมตร <u>ช่วงที่ ๒</u> ดำเนินการเสริมผิวจราจรแอสฟัลต์ ติก คอนกรีต ขนาดผิวจราจรกว้าง ๖.๐๐ เมตร หนาเฉลี่ย ๐.๐๔ เมตร ยาว ๑,๘๗๐ เมตร ไหล่ทางกว้างข้างละ ๑.๐๐ เมตร หรือมีพื้นที่ไม่น้อยกว่า ๑๔,๙๖๐ ตารางเมตร รายละเอียดตามแบบที่ อบจ.กำหนด	๗,๐๑๐,๐๐๐	-	-	-	-	๑. ระยะทาง ถนนที่ดำเนินการ ซ่อมสร้าง ๒. ระดับความ พึงพอใจของ ผู้ใช้บริการ	ประชาชนได้รับ ความสะดวก ปลอดภัยในการ เดินทางและขนส่ง (ต.หนองปลิง ๔,๓๖๓ ครัวเรือน ต.เขาทอง ๒,๔๖๕ ครัวเรือน)	กองช่าง

ก. ยุทธศาสตร์จังหวัดนครสวรรค์ที่ ๑ สร้างการเติบโตทางเศรษฐกิจด้วยแนวทางการพัฒนาแบบเมืองนครสวรรค์

ข. ยุทธศาสตร์การพัฒนาขององค์กรปกครองส่วนท้องถิ่นในเขตจังหวัดนครสวรรค์ที่ ๑ พัฒนาโครงสร้างพื้นฐาน

๑. ยุทธศาสตร์ การพัฒนาด้านโครงสร้างพื้นฐาน

กลยุทธ์ พัฒนาโครงข่ายด้านคมนาคมและการจราจร

๑.๑ แผนงาน เคหะและชุมชน

ที่	โครงการ	วัตถุประสงค์	เป้าหมาย (ผลผลิตของโครงการ)	งบประมาณ					ตัวชี้วัด (KPI)	ผลที่คาดว่าจะได้รับ	หน่วยงาน รับผิดชอบหลัก
				๒๕๖๑ (บาท)	๒๕๖๒ (บาท)	๒๕๖๓ (บาท)	๒๕๖๔ (บาท)	๒๕๖๕ (บาท)			
๕๔	เสริมผิวถนนลาดยาง ผิวจราจรแอสฟัลต์ติกคอนกรีต ทางหลวงท้องถิ่น นว.ถ. ๑ - ๐๐๑๙ บ้านสะพานปูน - บ้านช่องแค ตำบลตากลี เชื่อมต่อ ตำบลช่องแค อำเภอตากลี จังหวัดนครสวรรค์ เริ่มต้น N ๑๕° ๑๓' ๓๑.๙๔" E ๑๐๐° ๒๒' ๐๔.๔๘" สิ้นสุด N ๑๕° ๑๐' ๑๘.๒๙" E ๑๐๐° ๒๖' ๓๒.๒๕" (ทบทวนแผนฯ ผ.๐๕-๒๙ ล.๕๕)	เพื่อให้ประชาชน ได้รับความสะดวกใน การเดินทางและขนส่ง	เสริมผิวถนนลาดยางผิวจราจร แอสฟัลต์ติกคอนกรีต ขนาดผิวจราจรกว้าง ๖.๐๐ เมตร หนาเฉลี่ย ๐.๐๔ เมตร ยาว ๔,๑๙๕ เมตร ไหล่ทางกว้างข้างละ ๑.๐๐ เมตร หรือมีพื้นที่ไม่น้อยกว่า ๓๓,๕๖๐ ตารางเมตร รายละเอียดตามแบบที่ อบจ.กำหนด	๘,๓๙๐,๐๐๐	-	-	-	-	๑. ระยะทาง ถนนที่ดำเนินการ เสริมผิวจราจร ๒. ระดับความ พึงพอใจของ ผู้ใช้บริการ	ประชาชนได้รับ ความสะดวก ปลอดภัยในการ เดินทางและขนส่ง (ต.ตากลี ๔,๒๘๕ ครัวเรือน ต.ช่องแค ๑,๔๕๕ ครัวเรือน)	กองช่าง

ก. ยุทธศาสตร์จังหวัดนครสวรรค์ที่ ๑ สร้างการเติบโตทางเศรษฐกิจด้วยแนวทางการพัฒนาแบบเมืองนครสวรรค์

ข. ยุทธศาสตร์การพัฒนาขององค์กรปกครองส่วนท้องถิ่นในเขตจังหวัดนครสวรรค์ที่ ๑ พัฒนาโครงสร้างพื้นฐาน

๑. ยุทธศาสตร์ การพัฒนาด้านโครงสร้างพื้นฐาน

กลยุทธ์ พัฒนาโครงข่ายด้านคมนาคมและการจราจร

๑.๑ แผนงาน เคหะและชุมชน

ที่	โครงการ	วัตถุประสงค์	เป้าหมาย (ผลผลิตของโครงการ)	งบประมาณ					ตัวชี้วัด (KPI)	ผลที่คาดว่าจะได้รับ	หน่วยงาน รับผิดชอบหลัก
				๒๕๖๑ (บาท)	๒๕๖๒ (บาท)	๒๕๖๓ (บาท)	๒๕๖๔ (บาท)	๒๕๖๕ (บาท)			
๕๕	ปรับปรุงถนนลาดยาง ผิวจราจรแอสฟัลท์ติกคอนกรีต ทางหลวงท้องถิ่น นว.ถ. ๑-๐๐๙๘ บ้านกระทุ่มโทน-บ้านหนองบอนใต้ ตำบลบางแก้ว อำเภอบรรพตพิสัย เชื่อมต่อ ตำบลบ้านไร่ อำเภอลาดยาว จังหวัดนครสวรรค์ เริ่มต้น N ๑๕° ๕๗' ๓๙.๓๐" E ๙๙° ๕๐' ๓๑.๑๐" สิ้นสุด N ๑๕° ๕๒' ๔๕.๕๐" E ๙๙° ๔๒' ๒๕.๘๐" (ทบทวนแผนฯ ผ.๐๕-๒๙ ล.๕๖)	เพื่อให้ประชาชน ได้รับความสะดวกใน การเดินทางและขนส่ง	ปรับปรุงถนนลาดยาง ผิวจราจรแอสฟัลท์ติกคอนกรีต ขนาดผิวจราจรกว้าง ๖.๐๐ เมตร หนาเฉลี่ย ๐.๐๔ เมตร ยาว ๒,๔๐๐ เมตร ไหล่ทางกว้างข้างละ ๐.๕๐ เมตร หรือมีพื้นที่ไม่น้อยกว่า ๑๖,๘๐๐ ตารางเมตร รายละเอียดตามแบบที่ อบจ.กำหนด	๕,๘๘๐,๐๐๐	-	-	-	-	๑. ระยะทาง ถนนที่ดำเนินการ ปรับปรุง ๒. ระดับความ พึงพอใจของ ผู้ใช้บริการ	ประชาชนได้รับ ความสะดวก ปลอดภัยในการ เดินทางและขนส่ง (ต.บางแก้ว ๒,๑๓๓ คริวเรือน ต.บ้านไร่ ๒,๘๙๐ คริวเรือน)	กองช่าง

ก. ยุทธศาสตร์จังหวัดนครสวรรค์ที่ ๑ สร้างการเติบโตทางเศรษฐกิจด้วยแนวทางการพัฒนาแบบเมืองนครสวรรค์

ข. ยุทธศาสตร์การพัฒนาขององค์กรปกครองส่วนท้องถิ่นในเขตจังหวัดนครสวรรค์ที่ ๑ พัฒนาโครงสร้างพื้นฐาน

๑. ยุทธศาสตร์ การพัฒนาด้านโครงสร้างพื้นฐาน

กลยุทธ์ พัฒนาโครงข่ายด้านคมนาคมและการจราจร

๑.๑ แผนงาน เคหะและชุมชน

ที่	โครงการ	วัตถุประสงค์	เป้าหมาย (ผลผลิตของโครงการ)	งบประมาณ					ตัวชี้วัด (KPI)	ผลที่คาดว่าจะได้รับ	หน่วยงาน รับผิดชอบหลัก
				๒๕๖๑ (บาท)	๒๕๖๒ (บาท)	๒๕๖๓ (บาท)	๒๕๖๔ (บาท)	๒๕๖๕ (บาท)			
๕๖	ซ่อมสร้างถนนลาดยาง ผิวจราจรแอสฟัลท์ติกคอนกรีต ทางหลวงท้องถิ่น นว.ถ. ๑-๐๐๖๔ บ้านลาดยาว - บ้านวังยาง ตำบลลาดยาว อำเภอลาดยาว จังหวัดนครสวรรค์ เริ่มต้น N ๑๕° ๔๔' ๓๑.๖๐" E ๙๙° ๔๖' ๕๕.๓๐" สิ้นสุด N ๑๕° ๔๔' ๒๗.๙๔" E ๙๙° ๔๓' ๐๖.๗๘" (ทบทวนแผนฯ ผ.๐๕-๓๐ ล.๕๗)	เพื่อให้ประชาชน ได้รับความสะดวกใน การเดินทางและขนส่ง	ซ่อมสร้างถนนลาดยาง ผิวจราจรแอสฟัลท์ติกคอนกรีต ขนาดผิวจราจรกว้าง ๖.๐๐ เมตร หนาเฉลี่ย ๐.๐๔ เมตร ยาว ๒,๔๗๕ เมตร ไหล่ทางกว้างข้างละ ๑.๐๐ เมตร หรือมีพื้นที่ไม่น้อยกว่า ๑๙,๘๐๐ ตารางเมตร รายละเอียดตามแบบที่ อบจ.กำหนด	๕,๙๔๐,๐๐๐	-	-	-	-	๑. ระยะทาง ถนนที่ดำเนินการ ซ่อมสร้าง ๒. ระดับความ พึงพอใจของ ผู้ใช้บริการ	ประชาชนได้รับ ความสะดวก ปลอดภัยในการ เดินทางและขนส่ง (ต.ลาดยาว ๑,๙๒๖ ครัวเรือน)	กองช่าง

ก. ยุทธศาสตร์จังหวัดนครสวรรค์ที่ ๑ สร้างการเติบโตทางเศรษฐกิจด้วยแนวทางการพัฒนาแบบเมืองนครสวรรค์

ข. ยุทธศาสตร์การพัฒนาขององค์กรปกครองส่วนท้องถิ่นในเขตจังหวัดนครสวรรค์ที่ ๑ พัฒนาโครงสร้างพื้นฐาน

๑. ยุทธศาสตร์ การพัฒนาด้านโครงสร้างพื้นฐาน

กลยุทธ์ พัฒนาโครงข่ายด้านคมนาคมและการจราจร

๑.๑ แผนงาน เคหะและชุมชน

ที่	โครงการ	วัตถุประสงค์	เป้าหมาย (ผลผลิตของโครงการ)	งบประมาณ					ตัวชี้วัด (KPI)	ผลที่คาดว่าจะได้รับ	หน่วยงาน รับผิดชอบหลัก
				๒๕๖๑ (บาท)	๒๕๖๒ (บาท)	๒๕๖๓ (บาท)	๒๕๖๔ (บาท)	๒๕๖๕ (บาท)			
๕๗	เสริมผิวถนนลาดยาง ผิวจราจรแอสฟัลต์ติกคอนกรีต ทางหลวงท้องถิ่น นว.ถ.๑-๐๐๖๕ บ้านศาลเจ้าไก่ต่อ-บ้านปางสวรรค์ ตำบลศาลเจ้าไก่ต่อ อำเภอลาดยาว เชื่อมต่อ ตำบลปางสวรรค์ อำเภอชุมตาบง จังหวัดนครสวรรค์ เริ่มต้น N ๑๕° ๔๖' ๔๘.๒๐" E ๙๙° ๔๐' ๑๓.๕๐" สิ้นสุด N ๑๕° ๔๑' ๔๓.๓๐" E ๙๙° ๓๖' ๒๖.๖๐" (ทบทวนแผนฯ ผ.๐๕-๓๐ ถ.๕๘)	เพื่อให้ประชาชน ได้รับความสะดวกใน การเดินทางและขนส่ง	เสริมผิวถนนลาดยาง ผิวจราจรแอสฟัลต์ติกคอนกรีต ขนาดผิวจราจรกว้าง ๖.๐๐ เมตร หนาเฉลี่ย ๐.๐๔ เมตร ยาว ๒,๕๐๐ เมตร ไหล่ทางกว้างข้างละ ๑.๐๐ เมตร หรือมีพื้นที่ไม่น้อยกว่า ๒๐,๐๐๐ ตารางเมตร รายละเอียดตามแบบที่ อบจ.กำหนด	๕,๐๐๐,๐๐๐	-	-	-	-	๑. ระยะทาง ถนนที่ดำเนินการ เสริมผิวจราจร ๒. ระดับความ พึงพอใจของ ผู้ใช้บริการ	ประชาชนได้รับ ความสะดวก ปลอดภัยในการ เดินทางและขนส่ง (ต.ศาลเจ้าไก่ต่อ ๓,๒๖๘ ครัวเรือน ต.ปางสวรรค์ ๑,๕๘๗ ครัวเรือน)	กองช่าง

ก. ยุทธศาสตร์จังหวัดนครสวรรค์ที่ ๑ สร้างการเติบโตทางเศรษฐกิจด้วยแนวทางการพัฒนาแบบเมืองนครสวรรค์

ข. ยุทธศาสตร์การพัฒนาขององค์กรปกครองส่วนท้องถิ่นในเขตจังหวัดนครสวรรค์ที่ ๑ พัฒนาโครงสร้างพื้นฐาน

๑. ยุทธศาสตร์ การพัฒนาด้านโครงสร้างพื้นฐาน

กลยุทธ์ พัฒนาโครงข่ายด้านคมนาคมและการจราจร

๑.๑ แผนงาน เคหะและชุมชน

ที่	โครงการ	วัตถุประสงค์	เป้าหมาย (ผลผลิตของโครงการ)	งบประมาณ					ตัวชี้วัด (KPI)	ผลที่คาดว่าจะได้รับ	หน่วยงาน รับผิดชอบหลัก
				๒๕๖๑ (บาท)	๒๕๖๒ (บาท)	๒๕๖๓ (บาท)	๒๕๖๔ (บาท)	๒๕๖๕ (บาท)			
๕๘	ซ่อมสร้างถนนลาดยาง ผิวจราจรแอสฟัลท์ติกคอนกรีต ทางหลวงท้องถิ่น นว.ถ.๑-๐๐๕๒ บ้านวังกรด -บ้านคลองน้ำหัก ตำบลสำโรงชัย เชื่อมต่อ ตำบลโคกเคี้ยว อำเภอไพศาลี จังหวัดนครสวรรค์ เริ่มต้น N ๑๕° ๓๒' ๐๖.๒๓" E ๑๐๐° ๓๗' ๑๗.๙๕" สิ้นสุด N ๑๕° ๓๒' ๓๔.๔๘" E ๑๐๐° ๓๗' ๓๒.๗๑" (ทบทวนแผนฯ ผ.๐๕-๓๑ ล.๕๙)	เพื่อให้ประชาชน ได้รับความสะดวกใน การเดินทางและขนส่ง	ซ่อมสร้างถนนลาดยาง ผิวจราจรแอสฟัลท์ติกคอนกรีต ขนาดผิวจราจรกว้าง ๖.๐๐ เมตร หนาเฉลี่ย ๐.๐๔ เมตร ยาว ๑,๐๐๐ เมตร ไหล่ทางกว้างข้างละ ๑.๐๐ เมตร หรือมีพื้นที่ไม่น้อยกว่า ๘,๐๐๐ ตารางเมตร รายละเอียดตามแบบที่ อบจ.กำหนด	๒,๔๐๐,๐๐๐	-	-	-	-	๑. ระยะทาง ถนนที่ดำเนินการ ซ่อมสร้าง ๒. ระดับความ พึงพอใจของ ผู้ใช้บริการ	ประชาชนได้รับ ความสะดวก ปลอดภัยในการ เดินทางและขนส่ง (ต.โคกเคี้ยว ๑,๘๐๓ ครัวเรือน)	กองช่าง

ก. ยุทธศาสตร์จังหวัดนครสวรรค์ที่ ๑ สร้างการเติบโตทางเศรษฐกิจด้วยแนวทางการพัฒนาแบบเมืองนครสวรรค์

ข. ยุทธศาสตร์การพัฒนาขององค์กรปกครองส่วนท้องถิ่นในเขตจังหวัดนครสวรรค์ที่ ๑ พัฒนาโครงสร้างพื้นฐาน

๑. ยุทธศาสตร์ การพัฒนาด้านโครงสร้างพื้นฐาน

กลยุทธ์ พัฒนาโครงข่ายด้านคมนาคมและการจราจร

๑.๑ แผนงาน เคหะและชุมชน

ที่	โครงการ	วัตถุประสงค์	เป้าหมาย (ผลผลิตของโครงการ)	งบประมาณ					ตัวชี้วัด (KPI)	ผลที่คาดว่าจะได้รับ	หน่วยงาน รับผิดชอบหลัก
				๒๕๖๑ (บาท)	๒๕๖๒ (บาท)	๒๕๖๓ (บาท)	๒๕๖๔ (บาท)	๒๕๖๕ (บาท)			
๕๙	ซ่อมสร้างถนนลาดยาง ผิวจราจรแอสฟัลท์ติกคอนกรีต ทางหลวงท้องถิ่นน.ถ. ๑-๐๐๘๘ บ้านบุหลวง-สระเกศโมรี ตำบลนิคมเขาบ่อแก้ว อำเภอพยุหะคีรี เชื่อมต่อ ตำบลอุดมธัญญา อำเภอตากฟ้า จังหวัดนครสวรรค์ เริ่มต้น N ๑๕° ๒๙' ๐๗.๓๔" E ๑๐๐° ๑๙' ๒๐.๑๖" สิ้นสุด N ๑๕° ๒๘' ๔๗.๖๖" E ๑๐๐° ๑๙' ๔๗.๕๓" (ทบทวนแผนฯ ผ.๐๕-๓๑ ล.๖๐)	เพื่อให้ประชาชน ได้รับความสะดวกใน การเดินทางและขนส่ง	ซ่อมสร้างถนนลาดยาง ผิวจราจรแอสฟัลท์ติกคอนกรีต ขนาดผิวจราจรกว้าง ๖.๐๐ เมตร หนาเฉลี่ย ๐.๐๔ เมตร ยาว ๑,๐๐๐ เมตร หรือมีพื้นที่ไม่น้อยกว่า ๖,๐๐๐ ตารางเมตร รายละเอียดตามแบบที่ อบจ.กำหนด	๑,๘๐๐,๐๐๐	-	-	-	-	๑. ระยะทาง ถนนที่ดำเนินการ ซ่อมสร้าง ๒. ระดับความ พึงพอใจของ ผู้ใช้บริการ	ประชาชนได้รับ ความสะดวก ปลอดภัยในการ เดินทางและขนส่ง (ต.นิคมเขาบ่อ แก้ว ๑,๒๙๔ ครัวเรือน ต.อุดมธัญญา ๒,๑๓๕ ครัวเรือน)	กองช่าง

ก. ยุทธศาสตร์จังหวัดนครสวรรค์ที่ ๑ สร้างการเติบโตทางเศรษฐกิจด้วยแนวทางการพัฒนาแบบเมืองนครสวรรค์

ข. ยุทธศาสตร์การพัฒนาขององค์กรปกครองส่วนท้องถิ่นในเขตจังหวัดนครสวรรค์ที่ ๑ พัฒนาโครงสร้างพื้นฐาน

๑. ยุทธศาสตร์ การพัฒนาด้านโครงสร้างพื้นฐาน

กลยุทธ์ พัฒนาโครงข่ายด้านคมนาคมและการจราจร

๑.๑ แผนงาน เคหะและชุมชน

ที่	โครงการ	วัตถุประสงค์	เป้าหมาย (ผลผลิตของโครงการ)	งบประมาณ					ตัวชี้วัด (KPI)	ผลที่คาดว่าจะได้รับ	หน่วยงาน รับผิดชอบหลัก
				๒๕๖๑ (บาท)	๒๕๖๒ (บาท)	๒๕๖๓ (บาท)	๒๕๖๔ (บาท)	๒๕๖๕ (บาท)			
๖๐	ซ่อมสร้างถนนลาดยาง ผิวจราจรแอสฟัลต์ติกคอนกรีต ทางหลวงท้องถิ่น นว.ถ.๑-๐๐๑๖ คันกันแม่น้ำยม - แม่น้ำน่าน ตำบลพิกุล เชื่อมต่อ ตำบลเกยไชย อำเภอชุมแสง จังหวัดนครสวรรค์ เริ่มต้น N ๑๕° ๕๔' ๑๒.๙๗" E ๑๐๐° ๑๘' ๑๒.๙๗" สิ้นสุด N ๑๕° ๕๓' ๑๑.๘๖" E ๑๐๐° ๑๖' ๐๓.๑๑" (ทบทวนแผนฯ ผ.๐๕-๓๒ ล.๖๑)	เพื่อให้ประชาชน ได้รับความสะดวกใน การเดินทางและขนส่ง	ซ่อมสร้างถนนลาดยางผิวจราจร แอสฟัลต์ติกคอนกรีต ขนาดผิวจราจรกว้าง ๖.๐๐ เมตร หนาเฉลี่ย ๐.๐๔ เมตร ยาว ๔,๐๐๐ เมตร หรือมีพื้นที่ไม่น้อยกว่า ๒๔,๐๐๐ ตารางเมตร รายละเอียดตามแบบที่ อบจ.กำหนด	๕,๐๐๐,๐๐๐	๕,๐๐๐,๐๐๐	๒,๐๐๐,๐๐๐	-	-	๑. ระยะทาง ถนนที่ดำเนินการ ซ่อมสร้าง ๒. ระดับความ พึงพอใจของ ผู้ใช้บริการ	ประชาชนได้รับ ความสะดวก ปลอดภัยในการ เดินทางและขนส่ง (ต.พิกุล ๑,๐๔๖ คริวเรือน ต.เกยไชย ๑,๗๙๙ คริวเรือน)	กองช่าง

ก. ยุทธศาสตร์จังหวัดนครสวรรค์ที่ ๑ สร้างการเติบโตทางเศรษฐกิจด้วยแนวทางการพัฒนาแบบเมืองนครสวรรค์

ข. ยุทธศาสตร์การพัฒนาขององค์กรปกครองส่วนท้องถิ่นในเขตจังหวัดนครสวรรค์ที่ ๑ พัฒนาโครงสร้างพื้นฐาน

๑. ยุทธศาสตร์ การพัฒนาด้านโครงสร้างพื้นฐาน

กลยุทธ์ พัฒนาโครงข่ายด้านคมนาคมและการจราจร

๑.๑ แผนงาน เคหะและชุมชน

ที่	โครงการ	วัตถุประสงค์	เป้าหมาย (ผลผลิตของโครงการ)	งบประมาณ					ตัวชี้วัด (KPI)	ผลที่คาดว่าจะได้รับ	หน่วยงาน รับผิดชอบหลัก
				๒๕๖๑ (บาท)	๒๕๖๒ (บาท)	๒๕๖๓ (บาท)	๒๕๖๔ (บาท)	๒๕๖๕ (บาท)			
๖๑	ซ่อมสร้างถนนลาดยางผิวจราจร แอสฟัลท์ติกคอนกรีต ทางหลวง ท้องถิ่น นว.ถ.๑-๐๐๔๑ บ้านหนองสีนวล -บ้านหนองยอ ตำบลตากลี อำเภอตากลี จังหวัดนครสวรรค์ เริ่มต้น N ๑๕° ๑๗' ๔๙.๕๙" E ๑๐๐° ๑๘' ๓๘.๖๑" สิ้นสุด N ๑๕° ๑๘' ๑๔.๐๗" E ๑๐๐° ๑๖' ๒๒.๒๔" (ทบทวนแผนฯ ผ.๐๕-๓๒ ล.๖๒)	เพื่อให้ประชาชน ได้รับความสะดวกใน การเดินทางและขนส่ง	ซ่อมสร้างถนนลาดยาง ผิวจราจรแอสฟัลท์ติกคอนกรีต ขนาดผิวจราจรกว้าง ๖.๐๐ เมตร หนา ๐.๐๔ เมตร ยาว ๓,๗๐๐ เมตร ไหล่ทางกว้าง ข้างละ ๐.๐๐-๑.๐๐ เมตร หรือมีพื้นที่ไม่น้อยกว่า ๒๙,๖๐๐ ตารางเมตร รายละเอียดตามแบบที่อบจ.กำหนด	-	-	๙,๘๐๐,๐๐๐	-	-	๑. ระยะทาง ถนนที่ดำเนินการ ซ่อมสร้าง ๒. ระดับความ พึงพอใจของ ผู้ใช้บริการ	ประชาชนได้รับ ความสะดวก ปลอดภัยในการ เดินทางและขนส่ง (ต.ตากลี ๘,๖๗๓ ครัวเรือน)	กองช่าง

ก. ยุทธศาสตร์จังหวัดนครสวรรค์ที่ ๑ สร้างการเติบโตทางเศรษฐกิจด้วยแนวทางการพัฒนาแบบเมืองนครสวรรค์

ข. ยุทธศาสตร์การพัฒนาขององค์กรปกครองส่วนท้องถิ่นในเขตจังหวัดนครสวรรค์ที่ ๑ พัฒนาโครงสร้างพื้นฐาน

๑. ยุทธศาสตร์ การพัฒนาด้านโครงสร้างพื้นฐาน

กลยุทธ์ พัฒนาโครงข่ายด้านคมนาคมและการจราจร

๑.๑ แผนงาน เคหะและชุมชน

ที่	โครงการ	วัตถุประสงค์	เป้าหมาย (ผลผลิตของโครงการ)	งบประมาณ					ตัวชี้วัด (KPI)	ผลที่คาดว่าจะได้รับ	หน่วยงาน รับผิดชอบหลัก
				๒๕๖๑ (บาท)	๒๕๖๒ (บาท)	๒๕๖๓ (บาท)	๒๕๖๔ (บาท)	๒๕๖๕ (บาท)			
๖๒	ซ่อมสร้างถนนลาดยาง ผิวจราจรแอสฟัลต์ติกคอนกรีต ทางหลวงท้องถิ่น นว.ถ.๑-๐๐๒๖ บ้านหนองขั่ว - บ้านคิ่งพัฒนา ตำบลหนองหลวง อำเภอท่าตะโก เชื่อมต่อ ตำบลอุ้มฉัญญา อำเภอตากฟ้า จังหวัดนครสวรรค์ เริ่มต้น N ๑๕° ๒๖' ๒๖.๗๙" E ๑๐๐° ๓๑' ๒๒.๔๒" สิ้นสุด N ๑๕° ๒๗' ๐๘.๘๐" E ๑๐๐° ๒๗' ๕๑.๘๓" (ทบทวนแผนฯ ผ.๐๕-๓๓ ล.๖๓)	เพื่อให้ประชาชน ได้รับความสะดวกใน การเดินทางและขนส่ง	ซ่อมสร้างถนนลาดยางผิวจราจร แอสฟัลต์ติกคอนกรีต ขนาดผิวจราจรกว้าง ๖.๐๐ เมตร หนาเฉลี่ย ๐.๐๔ เมตร ยาว ๓,๗๐๐ เมตร ไหล่ทางกว้างข้างละ ๑.๐๐ เมตร หรือมีพื้นที่ไม่น้อยกว่า ๒๙,๖๐๐ ตารางเมตร รายละเอียดตามแบบที่ อบจ.กำหนด	-	-	-	๑๒,๐๐๐,๐๐๐	-	๑. ระยะทาง ถนนที่ดำเนินการ ซ่อมสร้าง ๒. ระดับความ พึงพอใจของ ผู้ใช้บริการ	ประชาชนได้รับ ความสะดวก ปลอดภัยในการ เดินทางและขนส่ง (ต.หนองหลวง ๒,๒๐๑ ครัวเรือน ต.อุ้มฉัญญา ๒,๑๓๕ ครัวเรือน)	กองช่าง

ก. ยุทธศาสตร์จังหวัดนครสวรรค์ที่ ๑ สร้างการเติบโตทางเศรษฐกิจด้วยแนวทางการพัฒนาแบบเมืองนครสวรรค์

ข. ยุทธศาสตร์การพัฒนาขององค์กรปกครองส่วนท้องถิ่นในเขตจังหวัดนครสวรรค์ที่ ๑ พัฒนาโครงสร้างพื้นฐาน

๑. ยุทธศาสตร์ การพัฒนาด้านโครงสร้างพื้นฐาน

กลยุทธ์ พัฒนาโครงข่ายด้านคมนาคมและการจราจร

๑.๑ แผนงาน เคหะและชุมชน

ที่	โครงการ	วัตถุประสงค์	เป้าหมาย (ผลผลิตของโครงการ)	งบประมาณ					ตัวชี้วัด (KPI)	ผลที่คาดว่าจะได้รับ	หน่วยงาน รับผิดชอบหลัก
				๒๕๖๑ (บาท)	๒๕๖๒ (บาท)	๒๕๖๓ (บาท)	๒๕๖๔ (บาท)	๒๕๖๕ (บาท)			
๖๓	ซ่อมสร้างถนนลาดยาง ผิวจราจรแอสฟัลท์ติกคอนกรีต ทางหลวงท้องถิ่น นว.ถ.๑-๐๐๖๒ บ้านด่านตาพัน - บ้ำปลับพลาชัย ตำบลหัวหวาย อำเภอตากลี เชื่อมต่อ ตำบลหนองพิกุล อำเภอตากฟ้า จังหวัดนครสวรรค์ เริ่มต้น N ๑๕° ๒๒' ๐๕.๐๔" E ๑๐๐° ๒๒' ๒๖.๙๐" สิ้นสุด N ๑๕° ๒๑' ๕๗.๓๗" E ๑๐๐° ๒๓' ๒๑.๓๓" (ทบทวนแผนฯ ผ.๐๕-๓๓ ล.๖๔)	เพื่อให้ประชาชน ได้รับความสะดวกใน การเดินทางและขนส่ง	ซ่อมสร้างถนนลาดยางผิวจราจร แอสฟัลท์ติกคอนกรีต ขนาดผิวจราจรกว้าง ๖.๐๐ เมตร หนาเฉลี่ย ๐.๐๔ เมตร ยาว ๑,๐๐๐ เมตร หรือมีพื้นที่ไม่น้อยกว่า ๖,๐๐๐ ตารางเมตร รายละเอียดตามแบบที่ อบจ.กำหนด	๓,๐๐๐,๐๐๐	-	-	-	-	๑. ระยะทาง ถนนที่ดำเนินการ ซ่อมสร้าง ๒. ระดับความ พึงพอใจของ ผู้ใช้บริการ	ประชาชนได้รับ ความสะดวก ปลอดภัยในการ เดินทางและขนส่ง (ต.หัวหวาย ๒,๕๗๑ ครัวเรือน ต.หนองพิกุล ๑,๐๑๙ ครัวเรือน)	กองช่าง

ก. ยุทธศาสตร์จังหวัดนครสวรรค์ที่ ๑ สร้างการเติบโตทางเศรษฐกิจด้วยแนวทางการพัฒนาแบบเมืองนครสวรรค์

ข. ยุทธศาสตร์การพัฒนาขององค์กรปกครองส่วนท้องถิ่นในเขตจังหวัดนครสวรรค์ที่ ๑ พัฒนาโครงสร้างพื้นฐาน

๑. ยุทธศาสตร์ การพัฒนาด้านโครงสร้างพื้นฐาน

กลยุทธ์ พัฒนาโครงข่ายด้านคมนาคมและการจราจร

๑.๑ แผนงาน เคหะและชุมชน

ที่	โครงการ	วัตถุประสงค์	เป้าหมาย (ผลผลิตของโครงการ)	งบประมาณ					ตัวชี้วัด (KPI)	ผลที่คาดว่าจะได้รับ	หน่วยงาน รับผิดชอบหลัก
				๒๕๖๑ (บาท)	๒๕๖๒ (บาท)	๒๕๖๓ (บาท)	๒๕๖๔ (บาท)	๒๕๖๕ (บาท)			
๖๔	ซ่อมสร้างถนนลาดยาง ผิวจราจรแอสฟัลต์ติกคอนกรีต ทางหลวงท้องถิ่น นว.ถ.๑-๐๐๑๓ บ้านวังยาง - บ้านสะพานมอญ ตำบลตะเคียนเลื่อน อำเภอเมืองนครสวรรค์ เชื่อมต่อ ตำบลโกรกพระ จังหวัดนครสวรรค์ เริ่มต้น N ๑๕° ๓๘' ๑๗.๕๐" E ๑๐๐° ๐๓' ๕๑.๕๐" สิ้นสุด N ๑๕° ๓๘' ๔๖.๔๐" E ๑๐๐° ๐๓' ๓๔.๕๐" (ทบทวนแผนฯ ผ.๐๕-๓๔ ล.๖๕)	เพื่อให้ประชาชน ได้รับความสะดวกใน การเดินทางและขนส่ง	ซ่อมสร้างถนนลาดยาง แอสฟัลต์ติกคอนกรีต ขนาดผิวจราจรกว้าง ๖.๐๐ เมตร หนาเฉลี่ย ๐.๐๔ เมตร ยาว ๑,๕๐๐ เมตร หรือมีพื้นที่ไม่น้อยกว่า ๘,๐๐๐ ตารางเมตร รายละเอียดตามแบบที่ อบจ.กำหนด	๔,๕๐๐,๐๐๐	-	-	-	-	๑. ระยะทาง ถนนที่ดำเนินการ ซ่อมสร้าง ๒. ระดับความ พึงพอใจของ ผู้ใช้บริการ	ประชาชนได้รับ ความสะดวก ปลอดภัยในการ เดินทางและขนส่ง (ต.โกรกพระ ๒,๒๖๐ ครัวเรือน)	กองช่าง

ก. ยุทธศาสตร์จังหวัดนครสวรรค์ที่ ๑ สร้างการเติบโตทางเศรษฐกิจด้วยแนวทางการพัฒนาแบบเมืองนครสวรรค์

ข. ยุทธศาสตร์การพัฒนาขององค์กรปกครองส่วนท้องถิ่นในเขตจังหวัดนครสวรรค์ที่ ๑ พัฒนาโครงสร้างพื้นฐาน

๑. ยุทธศาสตร์ การพัฒนาด้านโครงสร้างพื้นฐาน

กลยุทธ์ พัฒนาโครงข่ายด้านคมนาคมและการจราจร

๑.๑ แผนงาน เคหะและชุมชน

ที่	โครงการ	วัตถุประสงค์	เป้าหมาย (ผลผลิตของโครงการ)	งบประมาณ					ตัวชี้วัด (KPI)	ผลที่คาดว่าจะได้รับ	หน่วยงาน รับผิดชอบหลัก
				๒๕๖๑ (บาท)	๒๕๖๒ (บาท)	๒๕๖๓ (บาท)	๒๕๖๔ (บาท)	๒๕๖๕ (บาท)			
๖๕	ซ่อมสร้างถนนลาดยาง ผิวจราจรแอสฟัลท์ติกคอนกรีต ทางหลวงท้องถิ่น นว.ถ.๑-๐๐๒๘ บ้านท่าสุ่ม - บ้านเขาค้างคาว ตำบลวังมหากร เชื่อมต่อ ตำบลหนองหลวง อำเภอท่าตะโก จังหวัดนครสวรรค์ เริ่มต้น N ๑๕° ๓๘' ๑๒.๒๔" E ๑๐๐° ๒๓' ๐๑.๔๘" สิ้นสุด N ๑๕° ๓๖' ๒๒.๓๗" E ๑๐๐° ๒๒' ๓๘.๐๙" (ทบทวนแผนฯ ผ.๐๕-๓๔ ล.๖๖)	เพื่อให้ประชาชน ได้รับความสะดวกใน การเดินทางและขนส่ง	ซ่อมสร้างถนนลาดยางผิวจราจร แอสฟัลท์ติกคอนกรีต ขนาดผิวจราจรกว้าง ๖.๐๐ เมตร หนาเฉลี่ย ๐.๐๔ เมตร ยาว ๑,๒๐๐ เมตร หรือมีพื้นที่ไม่น้อยกว่า ๗,๒๐๐ ตารางเมตร รายละเอียดตามแบบที่ อบจ.กำหนด	๓,๖๐๐,๐๐๐	-	-	-	-	๑. ระยะทาง ถนนที่ดำเนินการ ซ่อมสร้าง ๒. ระดับความ พึงพอใจของ ผู้ใช้บริการ	ประชาชนได้รับ ความสะดวก ปลอดภัยในการ เดินทางและขนส่ง (ต.วังมหากร ๑,๕๔๔ ครัวเรือน ต.หนองหลวง ๑,๒๖๑ ครัวเรือน)	กองช่าง

ก. ยุทธศาสตร์จังหวัดนครสวรรค์ที่ ๑ สร้างการเติบโตทางเศรษฐกิจด้วยแนวทางการพัฒนาแบบเมืองนครสวรรค์

ข. ยุทธศาสตร์การพัฒนาขององค์กรปกครองส่วนท้องถิ่นในเขตจังหวัดนครสวรรค์ที่ ๑ พัฒนาโครงสร้างพื้นฐาน

๑. ยุทธศาสตร์ การพัฒนาด้านโครงสร้างพื้นฐาน

กลยุทธ์ พัฒนาโครงข่ายด้านคมนาคมและการจราจร

๑.๑ แผนงาน เคหะและชุมชน

ที่	โครงการ	วัตถุประสงค์	เป้าหมาย (ผลผลิตของโครงการ)	งบประมาณ					ตัวชี้วัด (KPI)	ผลที่คาดว่าจะได้รับ	หน่วยงาน รับผิดชอบหลัก
				๒๕๖๑ (บาท)	๒๕๖๒ (บาท)	๒๕๖๓ (บาท)	๒๕๖๔ (บาท)	๒๕๖๕ (บาท)			
๖๖	ซ่อมสร้างถนนลาดยาง ผิวจราจรแอสฟัลต์ติกคอนกรีต ทางหลวงท้องถิ่น นว.ถ.๑-๐๐๑๗ บ้านจันเสน(๘)-ม.๖ ตำบลช่องแค ตำบลจันเสน เชื่อมต่อ ตำบลช่องแค อำเภอตากถ้ำ จังหวัดนครสวรรค์ เริ่มต้น N ๑๕° ๐๗' ๕๗.๙๘" E ๑๐๐° ๒๗' ๔๙.๘๗" สิ้นสุด N ๑๕° ๑๐' ๐๙.๐๑" E ๑๐๐° ๒๘' ๐๖.๔๔" (ทบทวนแผนฯ ผ.๐๕-๓๔ ถ.๓๕)	เพื่อให้ประชาชน ได้รับความสะดวกใน การเดินทางและขนส่ง	ซ่อมสร้างถนนลาดยางผิวจราจร แอสฟัลต์ติกคอนกรีต ขนาดผิวจราจรกว้าง ๖.๐๐ เมตร หนาเฉลี่ย ๐.๐๔ ยาว ๑,๔๐๐ เมตร หรือมีพื้นที่ไม่น้อยกว่า ๘,๔๐๐ ตารางเมตร รายละเอียดตามแบบที่ อบจ.กำหนด	๔,๒๐๐,๐๐๐	-	-	-	-	๑. ระยะทาง ถนนที่ดำเนินการ ซ่อมสร้าง ๒. ระดับความ พึงพอใจของ ผู้ใช้บริการ	ประชาชนได้รับ ความสะดวก ปลอดภัยในการ เดินทางและขนส่ง (ต.ช่องแค ๑,๖๒๗ ครัวเรือน ต.ช่องแค ๑,๔๕๕ ครัวเรือน)	กองช่าง

ก. ยุทธศาสตร์จังหวัดนครสวรรค์ที่ ๑ สร้างการเติบโตทางเศรษฐกิจด้วยแนวทางการพัฒนาแบบเมืองนครสวรรค์

ข. ยุทธศาสตร์การพัฒนาขององค์กรปกครองส่วนท้องถิ่นในเขตจังหวัดนครสวรรค์ที่ ๑ พัฒนาโครงสร้างพื้นฐาน

๑. ยุทธศาสตร์ การพัฒนาด้านโครงสร้างพื้นฐาน

กลยุทธ์ พัฒนาโครงข่ายด้านคมนาคมและการจราจร

๑.๑ แผนงาน เคหะและชุมชน

ที่	โครงการ	วัตถุประสงค์	เป้าหมาย (ผลผลิตของโครงการ)	งบประมาณ					ตัวชี้วัด (KPI)	ผลที่คาดว่าจะได้รับ	หน่วยงาน รับผิดชอบหลัก
				๒๕๖๑ (บาท)	๒๕๖๒ (บาท)	๒๕๖๓ (บาท)	๒๕๖๔ (บาท)	๒๕๖๕ (บาท)			
๖๗	ซ่อมสร้างถนนลาดยาง ผิวจราจรแอสฟัลท์ติกคอนกรีต ทางหลวงท้องถิ่น นว.ถ.๑-๐๐๔๖ บ้านห้วยตะโก - บ้านวังน้ำลัด ตำบลโคกเคี้ยว เชื่อมต่อ ตำบลวังน้ำลัด อำเภอไพศาลี จังหวัดนครสวรรค์ เริ่มต้น N ๑๕° ๓๘' ๐๕.๕๕" E ๑๐๐° ๓๔' ๕๒.๖๔" สิ้นสุด N ๑๕° ๓๘' ๓๐.๐๔" E ๑๐๐° ๓๖' ๔๓.๒๑" (ทบทวนแผนฯ ผ.๐๕-๓๕ ล.๖๘)	เพื่อให้ประชาชน ได้รับความสะดวกใน การเดินทางและขนส่ง	ซ่อมสร้างถนนลาดยางผิวจราจร แอสฟัลท์ติกคอนกรีต ขนาดผิวจราจรกว้าง ๖.๐๐ เมตร หนาเฉลี่ย ๐.๐๔ เมตร ยาว ๑,๒๐๐ เมตร หรือมีพื้นที่ไม่น้อยกว่า ๗,๒๐๐ ตารางเมตร รายละเอียดตามแบบที่ อบจ.กำหนด	๓,๖๐๐,๐๐๐	-	-	-	-	๑. ระยะทาง ถนนที่ดำเนินการ ซ่อมสร้าง ๒. ระดับความ พึงพอใจของ ผู้ใช้บริการ	ประชาชนได้รับ ความสะดวก ปลอดภัยในการ เดินทางและขนส่ง (ต.โคกเคี้ยว ๒,๗๐๐ ต.วังน้ำลัด ๒,๖๐๐ ครัวเรือน)	กองช่าง

ก. ยุทธศาสตร์จังหวัดนครสวรรค์ที่ ๑ สร้างการเติบโตทางเศรษฐกิจด้วยแนวทางการพัฒนาแบบเมืองนครสวรรค์

ข. ยุทธศาสตร์การพัฒนาขององค์กรปกครองส่วนท้องถิ่นในเขตจังหวัดนครสวรรค์ที่ ๑ พัฒนาโครงสร้างพื้นฐาน

๑. ยุทธศาสตร์ การพัฒนาด้านโครงสร้างพื้นฐาน

กลยุทธ์ พัฒนาโครงข่ายด้านคมนาคมและการจราจร

๑.๑ แผนงาน เคหะและชุมชน

ที่	โครงการ	วัตถุประสงค์	เป้าหมาย (ผลผลิตของโครงการ)	งบประมาณ					ตัวชี้วัด (KPI)	ผลที่คาดว่าจะได้รับ	หน่วยงาน รับผิดชอบหลัก
				๒๕๖๑ (บาท)	๒๕๖๒ (บาท)	๒๕๖๓ (บาท)	๒๕๖๔ (บาท)	๒๕๖๕ (บาท)			
๖๘	ซ่อมสร้างถนนลาดยาง ผิวจราจรแอสฟัลท์ติกคอนกรีต ทางหลวงท้องถิ่น นว.ถ.๑-๐๐๔๙ บ้านสายลำโพง - บ้านหนองสระ ตำบลสายลำโพง เชื่อมต่อ ตำบลวังใหญ่ อำเภอท่าตะโก จังหวัดนครสวรรค์ เริ่มต้น N ๑๕° ๔๕' ๕๓.๓๓" E ๑๐๐° ๒๖' ๕๙.๕๖" สิ้นสุด N ๑๕° ๔๖' ๓๗.๒๓" E ๑๐๐° ๒๕' ๐๘.๒๒" (ทบทวนแผนฯ ผ.๐๕-๓๖ ล.๖๙)	เพื่อให้ประชาชน ได้รับความสะดวกใน การเดินทางและขนส่ง	ซ่อมสร้างถนนลาดยางผิวจราจร แอสฟัลท์ติกคอนกรีต ขนาดผิวจราจรกว้าง ๖.๐๐ เมตร หนาเฉลี่ย ๐.๐๔ เมตร ยาว ๑,๐๐๐ เมตร หรือมีพื้นที่ไม่น้อยกว่า ๖,๐๐๐ ตารางเมตร รายละเอียดตามแบบที่ อบจ.กำหนด	๓,๐๐๐,๐๐๐	-	-	-	-	๑. ระยะทาง ถนนที่ดำเนินการ ซ่อมสร้าง ๒. ระดับความ พึงพอใจของ ผู้ใช้บริการ	ประชาชนได้รับ ความสะดวก ปลอดภัยในการ เดินทางและขนส่ง (ต.สายลำโพง ๒,๑๒๖ ครัวเรือน ต.วังใหญ่ ๕๙๓ ครัวเรือน)	กองช่าง

ก. ยุทธศาสตร์จังหวัดนครสวรรค์ที่ ๑ สร้างการเติบโตทางเศรษฐกิจด้วยแนวทางการพัฒนาแบบเมืองนครสวรรค์

ข. ยุทธศาสตร์การพัฒนาขององค์กรปกครองส่วนท้องถิ่นในเขตจังหวัดนครสวรรค์ที่ ๑ พัฒนาโครงสร้างพื้นฐาน

๑. ยุทธศาสตร์ การพัฒนาด้านโครงสร้างพื้นฐาน

กลยุทธ์ พัฒนาโครงข่ายด้านคมนาคมและการจราจร

๑.๑ แผนงาน เคหะและชุมชน

ที่	โครงการ	วัตถุประสงค์	เป้าหมาย (ผลผลิตของโครงการ)	งบประมาณ					ตัวชี้วัด (KPI)	ผลที่คาดว่าจะได้รับ	หน่วยงาน รับผิดชอบหลัก
				๒๕๖๑ (บาท)	๒๕๖๒ (บาท)	๒๕๖๓ (บาท)	๒๕๖๔ (บาท)	๒๕๖๕ (บาท)			
๖๙	ซ่อมสร้างถนนลาดยาง ผิวจราจรแอสฟัลท์ติกคอนกรีต ทางหลวงท้องถิ่น นว.ถ.๑-๐๐๗๒ บ้านมาบมะขาม - บ้านไม้ ตำบลเจริญผล เชื่อมต่อ ตำบลตาสัง อำเภอบรรพตพิสัย จังหวัดนครสวรรค์ เริ่มต้น N ๑๕° ๕๙' ๓๘.๕๔" E ๑๐๐° ๐๐' ๔๕.๒๔" สิ้นสุด N ๑๖° ๐๑' ๕๖.๐๑" E ๙๙° ๕๙' ๑๔.๒๑" (ทบทวนแผนฯ ผ.๐๕-๓๖ ล.๗๐)	เพื่อให้ประชาชน ได้รับความสะดวกใน การเดินทางและขนส่ง	ซ่อมสร้างถนนลาดยางผิวจราจร แอสฟัลท์ติกคอนกรีต ขนาดผิวจราจรกว้าง ๖.๐๐ เมตร หนาเฉลี่ย ๐.๐๔ เมตร ยาว ๑,๐๐๐ เมตร หรือมีพื้นที่ไม่น้อยกว่า ๖,๐๐๐ ตารางเมตร รายละเอียดตามแบบที่ อบจ.กำหนด	๓,๐๐๐,๐๐๐	-	-	-	-	๑. ระยะทาง ถนนที่ดำเนินการ ซ่อมสร้าง ๒. ระดับความ พึงพอใจของ ผู้ใช้บริการ	ประชาชนได้รับ ความสะดวก ปลอดภัยในการ เดินทางและขนส่ง (ต.ตาสัง ๑,๙๒๘ ครัวเรือน)	กองช่าง

ก. ยุทธศาสตร์จังหวัดนครสวรรค์ที่ ๑ สร้างการเติบโตทางเศรษฐกิจด้วยแนวทางการพัฒนาแบบเมืองนครสวรรค์

ข. ยุทธศาสตร์การพัฒนาขององค์กรปกครองส่วนท้องถิ่นในเขตจังหวัดนครสวรรค์ที่ ๑ พัฒนาโครงสร้างพื้นฐาน

๑. ยุทธศาสตร์ การพัฒนาด้านโครงสร้างพื้นฐาน

กลยุทธ์ พัฒนาโครงข่ายด้านคมนาคมและการจราจร

๑.๑ แผนงาน เคหะและชุมชน

ที่	โครงการ	วัตถุประสงค์	เป้าหมาย (ผลผลิตของโครงการ)	งบประมาณ					ตัวชี้วัด (KPI)	ผลที่คาดว่าจะได้รับ	หน่วยงาน รับผิดชอบหลัก
				๒๕๖๑ (บาท)	๒๕๖๒ (บาท)	๒๕๖๓ (บาท)	๒๕๖๔ (บาท)	๒๕๖๕ (บาท)			
๗๐	ซ่อมสร้างถนนลาดยาง ผิวจราจรแอสฟัลต์ติกคอนกรีต ทางหลวงท้องถิ่น นว.ถ.๑-๐๐๗๘ บ้านเขาดินเหนือ-บ้านหนองขี้วัว ตำบลเขาดิน อำเภอเก้าเลี้ยว เชื่อมต่อ ตำบลหูกวาง, ตำบลอ่างทอง อำเภอบรรพตพิสัย จังหวัดนครสวรรค์ เริ่มต้น N ๑๕° ๕๐' ๓๓.๑๖" E ๑๐๐° ๐๓' ๒๕.๗๒" สิ้นสุด N ๑๕° ๕๑' ๕๖.๘๘" E ๙๙° ๕๔' ๕๒.๘๓" (ประชาคมระดับจังหวัด)	เพื่อให้ประชาชน ได้รับความสะดวกใน การเดินทางและขนส่ง	ซ่อมสร้างถนนลาดยางผิวจราจร แอสฟัลต์ติกคอนกรีต ขนาดผิวจราจรกว้าง ๖.๐๐ เมตร หนาเฉลี่ย ๐.๐๔ เมตร ยาว ๒๓,๐๐๐ เมตร ไหล่ทางกว้างข้างละ ๑.๐๐ เมตร หรือมีพื้นที่ไม่น้อยกว่า ๑๘๔,๐๐๐ ตารางเมตร รายละเอียดตามแบบที่ อบจ.กำหนด	-	-	๑๐,๐๐๐,๐๐๐	๑๐,๐๐๐,๐๐๐	๑๐,๐๐๐,๐๐๐	๑. ระยะทาง ถนนที่ดำเนินการ ก่อสร้าง ๒. ระดับความ พึงพอใจของ ผู้ใช้บริการ	ประชาชนได้รับ ความสะดวก ปลอดภัยในการ เดินทางและขนส่ง ต.หูกวาง ๑,๓๑๓ ครัวเรือน, ต.อ่างทอง ๑,๒๕๕ ครัวเรือน	กองช่าง

ก. ยุทธศาสตร์จังหวัดนครสวรรค์ที่ ๑ สร้างการเติบโตทางเศรษฐกิจด้วยแนวทางการพัฒนาแบบเมืองนครสวรรค์

ข. ยุทธศาสตร์การพัฒนาขององค์กรปกครองส่วนท้องถิ่นในเขตจังหวัดนครสวรรค์ที่ ๑ พัฒนาโครงสร้างพื้นฐาน

๑. ยุทธศาสตร์ การพัฒนาด้านโครงสร้างพื้นฐาน

กลยุทธ์ พัฒนาโครงข่ายด้านคมนาคมและการจราจร

๑.๑ แผนงาน เคหะและชุมชน

ที่	โครงการ	วัตถุประสงค์	เป้าหมาย (ผลผลิตของโครงการ)	งบประมาณ					ตัวชี้วัด (KPI)	ผลที่คาดว่าจะได้รับ	หน่วยงาน รับผิดชอบหลัก
				๒๕๖๑ (บาท)	๒๕๖๒ (บาท)	๒๕๖๓ (บาท)	๒๕๖๔ (บาท)	๒๕๖๕ (บาท)			
๗๒	ซ่อมสร้างถนนลาดยาง ผิวจราจรแอสฟัลต์ติกคอนกรีต ทางหลวงท้องถิ่น นว.ถ.๑-๐๐๖๘ บ้านเขาดินใต้-บ้านวังหอย ตำบลเขาดิน อำเภอเก้าเลี้ยว เชื่อมต่อ ตำบลบ้านแก่ง อำเภอเมืองนครสวรรค์ จังหวัดนครสวรรค์ เริ่มต้น N ๑๕° ๔๙' ๑๗.๑๐" E ๑๐๐° ๐๔' ๑๙.๗๐" สิ้นสุด N ๑๕° ๔๖' ๓๓.๒๐" E ๑๐๐° ๐๓' ๐๔.๒๐" (ประชาคมระดับจังหวัด)	เพื่อให้ประชาชน ได้รับความสะดวกใน การเดินทางและขนส่ง	ซ่อมสร้างถนนลาดยางผิวจราจร แอสฟัลต์ติกคอนกรีต ขนาดผิวจราจรกว้าง ๖.๐๐ เมตร หนาเฉลี่ย ๐.๐๔ เมตร ยาว ๗,๐๐๐ เมตร ไหล่ทางกว้างข้างละ ๐-๐.๕ เมตร หรือมีพื้นที่ไม่น้อยกว่า ๔๙,๐๐๐ ตารางเมตร รายละเอียดตามแบบที่ อบจ.กำหนด	-	-	๑๐,๐๐๐,๐๐๐	๑๐,๐๐๐,๐๐๐	๑๐,๐๐๐,๐๐๐	๑. ระยะทาง ถนนที่ดำเนินการ ซ่อมสร้าง ๒. ระดับความ พึงพอใจของ ผู้ใช้บริการ	ประชาชนได้รับ ความสะดวก ปลอดภัยในการ เดินทางและขนส่ง	กองช่าง

ก. ยุทธศาสตร์จังหวัดนครสวรรค์ที่ ๑ สร้างการเติบโตทางเศรษฐกิจด้วยแนวทางการพัฒนาแบบเมืองนครสวรรค์

ข. ยุทธศาสตร์การพัฒนาขององค์กรปกครองส่วนท้องถิ่นในเขตจังหวัดนครสวรรค์ที่ ๑ พัฒนาโครงสร้างพื้นฐาน

๑. ยุทธศาสตร์ การพัฒนาด้านโครงสร้างพื้นฐาน

กลยุทธ์ พัฒนาโครงข่ายด้านคมนาคมและการจราจร

๑.๑ แผนงาน เคหะและชุมชน

ที่	โครงการ	วัตถุประสงค์	เป้าหมาย (ผลผลิตของโครงการ)	งบประมาณ					ตัวชี้วัด (KPI)	ผลที่คาดว่าจะได้รับ	หน่วยงาน รับผิดชอบหลัก
				๒๕๖๑ (บาท)	๒๕๖๒ (บาท)	๒๕๖๓ (บาท)	๒๕๖๔ (บาท)	๒๕๖๕ (บาท)			
๗๓	ซ่อมสร้างถนนลาดยาง ผิวจราจรแอสฟัลต์ติกคอนกรีต ทางหลวงท้องถิ่น นว.ถ.๑-๐๐๗๙ แยก ทล.๑๘๖-บ้านดงเมืองใต้ ตำบลบ้านแก่ง เชื่อมต่อ ตำบลหนองกระโดน อำเภอเมือง นครสวรรค์ จังหวัดนครสวรรค์ เริ่มต้น N ๑๕° ๔๗' ๑๐.๕๖" E ๑๐๐° ๐๔' ๓๖.๒๒" สิ้นสุด N ๑๕° ๕๐' ๒๘.๑๖" E ๑๐๐° ๐๑' ๑๕.๑๗" (ประชาคมระดับจังหวัด)	เพื่อให้ประชาชน ได้รับความสะดวกใน การเดินทางและขนส่ง	ซ่อมสร้างถนนลาดยางผิวจราจร แอสฟัลต์ติกคอนกรีต ขนาดผิวจราจรกว้าง ๖.๐๐ เมตร หนาเฉลี่ย ๐.๐๔ เมตร ยาว ๑๘,๐๐๐ เมตร ไหล่ทางกว้างข้างละ ๐.๕ เมตร หรือมีพื้นที่ไม่น้อยกว่า ๑๒๖,๐๐๐ ตารางเมตร รายละเอียดตามแบบที่ อบจ.กำหนด	-	-	-	๑๐,๐๐๐,๐๐๐	๑๐,๐๐๐,๐๐๐	๑. ระยะทาง ถนนที่ดำเนินการ ซ่อมสร้าง ๒. ระดับความ พึงพอใจของ ผู้ใช้บริการ	ประชาชนได้รับ ความสะดวก ปลอดภัยในการ เดินทางและขนส่ง	กองช่าง

ก. ยุทธศาสตร์จังหวัดนครสวรรค์ที่ ๑ สร้างการเติบโตทางเศรษฐกิจด้วยแนวทางการพัฒนาแบบเมืองนครสวรรค์

ข. ยุทธศาสตร์การพัฒนาขององค์กรปกครองส่วนท้องถิ่นในเขตจังหวัดนครสวรรค์ที่ ๑ พัฒนาโครงสร้างพื้นฐาน

๑. ยุทธศาสตร์ การพัฒนาด้านโครงสร้างพื้นฐาน

กลยุทธ์ พัฒนาโครงข่ายด้านคมนาคมและการจราจร

๑.๑ แผนงาน เคหะและชุมชน

ที่	โครงการ	วัตถุประสงค์	เป้าหมาย (ผลผลิตของโครงการ)	งบประมาณ					ตัวชี้วัด (KPI)	ผลที่คาดว่าจะได้รับ	หน่วยงาน รับผิดชอบหลัก
				๒๕๖๑ (บาท)	๒๕๖๒ (บาท)	๒๕๖๓ (บาท)	๒๕๖๔ (บาท)	๒๕๖๕ (บาท)			
๗๔	ซ่อมสร้างผิวทางคอนกรีต ทางหลวงท้องถิ่น นว.ถ.๑-๐๐๔๔ แยก ทล.๓๒๒๐-บ้านยางขาว ตำบลยางขาว อำเภอโกรกพระ จังหวัดนครสวรรค์ เริ่มต้น N ๑๕° ๓๐' ๕๖.๔๐" E ๑๐๐° ๐๕' ๓๐.๐๐" สิ้นสุด N ๑๕° ๓๐' ๒๑.๔๐" E ๑๐๐° ๐๑' ๓๗.๑๐" (ประชาคมระดับจังหวัด)	เพื่อให้ประชาชน ได้รับความสะดวกใน การเดินทางและขนส่ง	ซ่อมสร้างผิวทางคอนกรีต ขนาดผิวจราจรกว้าง ๖.๐๐ เมตร หนาเฉลี่ย ๐.๐๔ เมตร ยาว ๒,๔๐๐ เมตร ไหล่ทางกว้างข้างละ ๑.๐๐ เมตร หรือมีพื้นที่ไม่น้อยกว่า ๑๙,๒๐๐ ตารางเมตร รายละเอียดตามแบบที่ อบจ.กำหนด	-	-	-	-	๑๐,๐๐๐,๐๐๐	๑. ระยะทาง ถนนที่ดำเนินการ ซ่อมสร้าง ๒. ระดับความ พึงพอใจของ ผู้ใช้บริการ	ประชาชนได้รับ ความสะดวก ปลอดภัยในการ เดินทางและขนส่ง	กองช่าง
รวม	๗๔ โครงการ			๓๑๖,๕๕๙,๐๐๐	๑๒๗,๘๐๐,๐๐๐	๒๓๘,๔๐๐,๐๐๐	๒๐๘,๓๐๐,๐๐๐	๑๓๑,๐๐๐,๐๐๐			

ก. ยุทธศาสตร์จังหวัดนครสวรรค์ที่ ๑ สร้างการเติบโตทางเศรษฐกิจด้วยแนวทางการพัฒนาแบบเมืองนครสวรรค์

ข. ยุทธศาสตร์การพัฒนาขององค์กรปกครองส่วนท้องถิ่นในเขตจังหวัดนครสวรรค์ที่ ๑ พัฒนาโครงสร้างพื้นฐาน

๑. ยุทธศาสตร์ การพัฒนาด้านโครงสร้างพื้นฐาน

กลยุทธ์ พัฒนาแหล่งน้ำเพื่อการเกษตร อุบโภาค บริโภาค

๑.๓ แผนงาน การเกษตร

ที่	โครงการ	วัตถุประสงค์	เป้าหมาย (ผลผลิตของโครงการ)	งบประมาณ					ตัวชี้วัด (KPI)	ผลที่คาดว่าจะได้รับ	หน่วยงาน รับผิดชอบหลัก
				๒๕๖๑ (บาท)	๒๕๖๒ (บาท)	๒๕๖๓ (บาท)	๒๕๖๔ (บาท)	๒๕๖๕ (บาท)			
๑	ขุดลอกหนองห้วยขริ้ว หมู่ที่ ๙ ตำบลเกียงไกร เชื่อมต่อ หมู่ที่ ๑,๔ ตำบลบางพระหลวง อำเภอเมืองนครสวรรค์ จังหวัดนครสวรรค์ (ทบทวนแผนฯ ผ.๐๕-๓๗ ล.๑)	เพื่อขุดลอกคลองที่ตื้นเขินให้ระบายน้ำได้สะดวกและกักเก็บน้ำได้มากขึ้น	ดำเนินการขุดลอกให้มีขนาดปากกว้าง ๔๐.๐๐ เมตร ก้นกว้าง ๒๘.๐๐ เมตร ลึก ๔.๐๐ เมตร ยาว ๒,๐๐๐ เมตร หรือมีปริมาตรดินขุดไม่น้อยกว่า ๓๔,๐๐๐ ลูกบาศก์เมตร รายละเอียดตามแบบที่ อบจ.กำหนด	๑,๓๐๐,๐๐๐	-	-	-	-	๑. จำนวนพื้นที่ทำการเกษตรที่ได้รับประโยชน์ ๒. ระดับความพึงพอใจของผู้ใช้บริการ	๑. ทำให้กักเก็บน้ำและระบายน้ำได้ดี ๒. พื้นที่การเกษตรที่ได้รับประโยชน์ ๖๒๕ ไร่ (คริวเรือนที่ได้รับประโยชน์ ต.เกียงไกร ๑,๐๒๑ คริวเรือน ต.บางพระหลวง ๖๔๒ คริวเรือน)	กองช่าง

ก. ยุทธศาสตร์จังหวัดนครสวรรค์ที่ ๑ สร้างการเติบโตทางเศรษฐกิจด้วยแนวทางการพัฒนาแบบเมืองนครสวรรค์

ข. ยุทธศาสตร์การพัฒนาขององค์กรปกครองส่วนท้องถิ่นในเขตจังหวัดนครสวรรค์ที่ ๑ พัฒนาโครงสร้างพื้นฐาน

๑. ยุทธศาสตร์ การพัฒนาด้านโครงสร้างพื้นฐาน

กลยุทธ์ พัฒนาแหล่งน้ำเพื่อการเกษตร อุปโภค บริโภค

๑.๓ แผนงาน การเกษตร

ที่	โครงการ	วัตถุประสงค์	เป้าหมาย (ผลผลิตของโครงการ)	งบประมาณ					ตัวชี้วัด (KPI)	ผลที่คาดว่าจะได้รับ	หน่วยงาน รับผิดชอบ หลัก
				๒๕๖๑ (บาท)	๒๕๖๒ (บาท)	๒๕๖๓ (บาท)	๒๕๖๔ (บาท)	๒๕๖๕ (บาท)			
๒	ขุดลอกคลอง หมู่ที่ ๒ บ้านเขาภูคา ตำบลหัวหวาย (สายคลองห้วยซับใหญ่) เชื่อมต่อ ตำบลตาคลี อำเภอตาคลี จังหวัดนครสวรรค์ (ทบทวนแผนฯ ผ.๐๕-๓๘ ล.๒)	เพื่อขุดลอกคลองที่ตื้นเขินให้ระบายน้ำได้สะดวกและกักเก็บน้ำได้มากขึ้น	ดำเนินการขุดลอกให้มีขนาดปากกว้าง ๑๘.๐๐ เมตร ก้นกว้าง ๖.๐๐ เมตร ลึก ๔.๐๐ เมตร ยาว ๑,๒๐๐ เมตร หรือมีปริมาตรดินขุดไม่น้อยกว่า ๒๙,๑๐๐ ลูกบาศก์เมตร รายละเอียดตามแบบที่ อบจ.กำหนด	๑,๐๐๐,๐๐๐	-	-	-	-	๑. จำนวนพื้นที่ทำการเกษตรที่ได้รับประโยชน์ ๒. ระดับความพึงพอใจของผู้ใช้บริการ	๑. ทำให้กักเก็บน้ำและระบายน้ำได้ดี ๒. พื้นที่การเกษตรที่ได้รับประโยชน์ ๓๗๕ ไร่ (ครัวเรือนที่ได้รับประโยชน์ ต.หัวหวาย ๒,๕๗๑ ครัวเรือน ต.ตาคลี ๔,๒๘๕ ครัวเรือน)	กองช่าง

ก. ยุทธศาสตร์จังหวัดนครสวรรค์ที่ ๑ สร้างการเติบโตทางเศรษฐกิจด้วยแนวทางการพัฒนาแบบเมืองนครสวรรค์

ข. ยุทธศาสตร์การพัฒนาขององค์กรปกครองส่วนท้องถิ่นในเขตจังหวัดนครสวรรค์ที่ ๑ พัฒนาโครงสร้างพื้นฐาน

๑. ยุทธศาสตร์ การพัฒนาด้านโครงสร้างพื้นฐาน

กลยุทธ์ พัฒนาแหล่งน้ำเพื่อการเกษตร อุบโภาค บริโภาค

๑.๓ แผนงาน การเกษตร

ที่	โครงการ	วัตถุประสงค์	เป้าหมาย (ผลผลิตของโครงการ)	งบประมาณ					ตัวชี้วัด (KPI)	ผลที่คาดว่าจะได้รับ	หน่วยงาน รับผิดชอบ หลัก
				๒๕๖๑ (บาท)	๒๕๖๒ (บาท)	๒๕๖๓ (บาท)	๒๕๖๔ (บาท)	๒๕๖๕ (บาท)			
๓	ขุดลอกลำคลองบ้านหนองขำนาญ หมู่ที่ ๑๐,๑๑ ตำบลศาลเจ้าไก่อต้อ เชื่อมต่อ ตำบลห้วยน้ำหอม อำเภอลาดยาว จังหวัดนครสวรรค์ (ทบทวนแผนฯ ผ.๐๕-๓๙ ล.๓)	เพื่อขุดลอกคลองที่ตื้นเขินให้ระบายน้ำได้สะดวกและกักเก็บน้ำได้มากขึ้น	ดำเนินการขุดลอกให้มีขนาดปากกว้าง ๑๖.๐๐ เมตร ก้นกว้าง ๗.๐๐ เมตร ลึก ๓.๐๐ เมตร ยาว ๑,๕๐๐ เมตร หรือมีปริมาตรดินขุดไม่น้อยกว่า ๒๐,๒๕๐ ลูกบาศก์เมตร พร้อมก่อสร้างฝายน้ำล้น จำนวน ๑ แห่ง รายละเอียดตามแบบที่ อบจ.กำหนด	๑,๐๐๐,๐๐๐	-	-	-	-	๑. จำนวนพื้นที่ทำการเกษตรที่ได้รับประโยชน์ ๒. ระดับความพึงพอใจของผู้ใช้บริการ	๑. ทำให้กักเก็บน้ำและระบายน้ำได้ดี ๒. พื้นที่การเกษตรที่ได้รับประโยชน์ ๒๐๐ ไร่ (คริวเรือนที่ได้รับประโยชน์ ต.ศาลเจ้าไก่อต้อ ๔,๐๐๐ คริวเรือน ต.ห้วยน้ำหอม ๒,๐๐๐ คริวเรือน)	กองช่าง

ก. ยุทธศาสตร์จังหวัดนครสวรรค์ที่ ๑ สร้างการเติบโตทางเศรษฐกิจด้วยแนวทางการพัฒนาแบบเมืองนครสวรรค์

ข. ยุทธศาสตร์การพัฒนาขององค์กรปกครองส่วนท้องถิ่นในเขตจังหวัดนครสวรรค์ที่ ๑ พัฒนาโครงสร้างพื้นฐาน

๑. ยุทธศาสตร์ การพัฒนาด้านโครงสร้างพื้นฐาน

กลยุทธ์ พัฒนาแหล่งน้ำเพื่อการเกษตร อุปโภค บริโภค

๑.๓ แผนงาน การเกษตร

ที่	โครงการ	วัตถุประสงค์	เป้าหมาย (ผลผลิตของโครงการ)	งบประมาณ					ตัวชี้วัด (KPI)	ผลที่คาดว่าจะได้รับ	หน่วยงาน รับผิดชอบ หลัก
				๒๕๖๑ (บาท)	๒๕๖๒ (บาท)	๒๕๖๓ (บาท)	๒๕๖๔ (บาท)	๒๕๖๕ (บาท)			
๔	ขุดลอกคลองหมู่ที่ ๕ ตำบลท่าจั่ว เชื่อมต่อ หมู่ที่ ๔ ตำบลอ่างทอง อำเภอบรรพตพิสัย จังหวัดนครสวรรค์ (ทบทวนแผนฯ ผ.๐๕-๔๐ ล.๔)	เพื่อขุดลอกคลองที่ตื้น เขินให้ระบายน้ำได้ สะดวกและกักเก็บน้ำได้ มากขึ้น	ดำเนินการขุดลอก ให้มีขนาดปากกว้าง ๔๐.๐๐ เมตร ก้นกว้าง ๒๘.๐๐ เมตร ลึก ๔.๐๐ เมตร ยาว ๑,๙๐๐ เมตร หรือมีปริมาตรดินขุด ไม่น้อยกว่า ๓๒,๓๐๐ ลูกบาศก์เมตร รายละเอียดตามแบบที่ อบจ.กำหนด	๑,๒๐๐,๐๐๐	-	-	-	-	๑. จำนวนพื้นที่ทำ การเกษตรที่ได้รับ ประโยชน์ ๒. ระดับความพึงพอใจ ของผู้ใช้บริการ	๑. ทำให้กักเก็บน้ำ และระบายน้ำได้ดี ๒. พื้นที่การเกษตรที่ ได้รับประโยชน์ ๕๙๓ ไร่ (คริวเรือนที่ได้รับ ประโยชน์ ต.ท่าจั่ว ๑,๗๗๐ คริวเรือน ต.อ่างทอง ๑,๐๕๑ คริวเรือน)	กองช่าง

ก. ยุทธศาสตร์จังหวัดนครสวรรค์ที่ ๑ สร้างการเติบโตทางเศรษฐกิจด้วยแนวทางการพัฒนาแบบเมืองนครสวรรค์

ข. ยุทธศาสตร์การพัฒนาขององค์กรปกครองส่วนท้องถิ่นในเขตจังหวัดนครสวรรค์ที่ ๑ พัฒนาโครงสร้างพื้นฐาน

๑. ยุทธศาสตร์ การพัฒนาด้านโครงสร้างพื้นฐาน

กลยุทธ์ พัฒนาแหล่งน้ำเพื่อการเกษตร อุปโภค บริโภค

๑.๓ แผนงาน การเกษตร

ที่	โครงการ	วัตถุประสงค์	เป้าหมาย (ผลผลิตของโครงการ)	งบประมาณ					ตัวชี้วัด (KPI)	ผลที่คาดว่าจะได้รับ	หน่วยงาน รับผิดชอบ หลัก
				๒๕๖๑ (บาท)	๒๕๖๒ (บาท)	๒๕๖๓ (บาท)	๒๕๖๔ (บาท)	๒๕๖๕ (บาท)			
๕	ขุดลอกคลองปลากด-คลองแมวมู่มที่ ๑๒ ต.ทับกฤช เชื่อมต่อมู่มที่ ๘ ต.ไผ่สิงห์ อ.ชุมแสง จ.นครสวรรค์ (ทบทวนแผนฯ ผ.๐๕-๔๑ ล.๕)	เพื่อขุดลอกคลองที่ตื้นเขินให้ระบายน้ำได้สะดวกและกักเก็บน้ำได้มากขึ้น	ดำเนินการขุดลอกให้มีขนาดปากกว้าง ๖๐.๐๐ เมตร ก้นกว้าง ๕๑.๐๐ เมตร ลึก ๓.๐๐ เมตร ยาว ๒,๐๐๐ เมตร หรือมีปริมาตรดินขุดไม่น้อยกว่า ๕๘,๐๐๐ ลูกบาศก์เมตร รายละเอียดตามแบบที่ อบจ.กำหนด	๒,๐๐๐,๐๐๐	-	-	-	-	๑. จำนวนพื้นที่ทำการเกษตรที่ได้รับประโยชน์ ๒. ระดับความพึงพอใจของผู้ใช้บริการ	๑. ทำให้กักเก็บน้ำและระบายน้ำได้ดี ๒. พื้นที่การเกษตรที่ได้รับประโยชน์ ๖๒๕ ไร่ (คริวเรือนที่ได้รับประโยชน์ ต.ทับกฤช ๑,๑๓๓ คริวเรือน ต.ไผ่สิงห์ ๗๔๔ คริวเรือน)	กองช่าง

ก. ยุทธศาสตร์จังหวัดนครสวรรค์ที่ ๑ สร้างการเติบโตทางเศรษฐกิจด้วยแนวทางการพัฒนาแบบเมืองนครสวรรค์

ข. ยุทธศาสตร์การพัฒนาขององค์กรปกครองส่วนท้องถิ่นในเขตจังหวัดนครสวรรค์ที่ ๑ พัฒนาโครงสร้างพื้นฐาน

๑. ยุทธศาสตร์ การพัฒนาด้านโครงสร้างพื้นฐาน

กลยุทธ์ พัฒนาแหล่งน้ำเพื่อการเกษตร อุปโภค บริโภค

๑.๓ แผนงาน การเกษตร

ที่	โครงการ	วัตถุประสงค์	เป้าหมาย (ผลผลิตของโครงการ)	งบประมาณ					ตัวชี้วัด (KPI)	ผลที่คาดว่าจะได้รับ	หน่วยงาน รับผิดชอบ หลัก
				๒๕๖๑ (บาท)	๒๕๖๒ (บาท)	๒๕๖๓ (บาท)	๒๕๖๔ (บาท)	๒๕๖๕ (บาท)			
๖	ขุดลอกคลอง หมู่ที่ ๒ ต.เขาชนกัน เชื่อมต่อ หมู่ที่ ๗ ต.วังซ่าน อ.แม่วงก์ จ.นครสวรรค์ (ทบทวนแผนฯ ผ.๐๕-๔๒ ล.๖)	เพื่อขุดลอกคลองที่ตื้น เขินให้ระบายน้ำได้ สะดวกและกักเก็บน้ำได้ มากขึ้น	ดำเนินการขุดลอก ให้มีขนาดปากกว้าง ๗.๐๐ เมตร ก้นกว้าง ๓.๐๐ เมตร ลึก ๓.๐๐ เมตร ยาว ๒,๐๐๐ เมตร หรือมี ปริมาตรดินขุด ไม่น้อยกว่า ๒๙,๐๐๐ ลูกบาศก์เมตร รายละเอียดตามแบบที่ อบจ.กำหนด	๑,๐๐๐,๐๐๐	-	-	-	-	๑. จำนวนพื้นที่ทำ การเกษตรที่ได้รับ ประโยชน์ ๒. ระดับความพึงพอใจ ของผู้ใช้บริการ	๑. ทำให้กักเก็บน้ำ และระบายน้ำได้ดี ๒. พื้นที่การเกษตรที่ ได้รับประโยชน์ ๖๒๕ ไร่ (คริวเรือนที่ได้รับ ประโยชน์ ต.เขาชนกัน ๒,๐๗๑ คริวเรือน ต.วังซ่าน ๒,๓๐๖ คริวเรือน)	กองช่าง

ก. ยุทธศาสตร์จังหวัดนครสวรรค์ที่ ๑ สร้างการเติบโตทางเศรษฐกิจด้วยแนวทางการพัฒนาแบบเมืองนครสวรรค์

ข. ยุทธศาสตร์การพัฒนาขององค์กรปกครองส่วนท้องถิ่นในเขตจังหวัดนครสวรรค์ที่ ๑ พัฒนาโครงสร้างพื้นฐาน

๑. ยุทธศาสตร์ การพัฒนาด้านโครงสร้างพื้นฐาน

กลยุทธ์ พัฒนาแหล่งน้ำเพื่อการเกษตร อุบโภาค บริโภาค

๑.๓ แผนงาน การเกษตร

ที่	โครงการ	วัตถุประสงค์	เป้าหมาย (ผลผลิตของโครงการ)	งบประมาณ					ตัวชี้วัด (KPI)	ผลที่คาดว่าจะได้รับ	หน่วยงาน รับผิดชอบ หลัก
				๒๕๖๑ (บาท)	๒๕๖๒ (บาท)	๒๕๖๓ (บาท)	๒๕๖๔ (บาท)	๒๕๖๕ (บาท)			
๗	ขุดลอกคลองสาย หมู่ที่ ๘ ตำบลวังใหญ่ เชื่อมต่อดำบลพนมเศษ อำเภอท่าตะโก จังหวัดนครสวรรค์ (ทบทวนแผนฯ ผ.๐๕-๔๓ ล.๗)	เพื่อขุดลอกคลองที่ตื้นเขินให้ระบายน้ำได้สะดวกและกักเก็บน้ำได้มากขึ้น	ดำเนินการขุดลอกให้มีขนาดปากกว้าง ๑๘.๐๐ เมตร ก้นกว้าง ๙.๐๐ เมตร ลึก ๓.๐๐ เมตร ยาว ๒,๐๐๐ เมตร หรือมีปริมาตรดินขุดไม่น้อยกว่า ๒๙,๐๐๐ ลูกบาศก์เมตร รายละเอียดตามแบบที่ อบจ.กำหนด	๑,๐๐๐,๐๐๐	-	-	-	-	๑. จำนวนพื้นที่ทำการเกษตรที่ได้รับประโยชน์ ๒. ระดับความพึงพอใจของผู้ใช้บริการ	๑. ทำให้กักเก็บน้ำและระบายน้ำได้ดี ๒. พื้นที่การเกษตรที่ได้รับประโยชน์ ๖๒๕ ไร่ (คริวเรือนที่ได้รับประโยชน์ ต.วังใหญ่ ๕๙๓ คริวเรือน ต.พนมเศษ ๙๐๘ คริวเรือน)	กองช่าง

ก. ยุทธศาสตร์จังหวัดนครสวรรค์ที่ ๑ สร้างการเติบโตทางเศรษฐกิจด้วยแนวทางการพัฒนาแบบเมืองนครสวรรค์

ข. ยุทธศาสตร์การพัฒนาขององค์กรปกครองส่วนท้องถิ่นในเขตจังหวัดนครสวรรค์ที่ ๑ พัฒนาโครงสร้างพื้นฐาน

๑. ยุทธศาสตร์ การพัฒนาด้านโครงสร้างพื้นฐาน

กลยุทธ์ พัฒนาแหล่งน้ำเพื่อการเกษตร อุบโภาค บริโภาค

๑.๓ แผนงาน การเกษตร

ที่	โครงการ	วัตถุประสงค์	เป้าหมาย (ผลผลิตของโครงการ)	งบประมาณ					ตัวชี้วัด (KPI)	ผลที่คาดว่าจะได้รับ	หน่วยงาน รับผิดชอบหลัก
				๒๕๖๑ (บาท)	๒๕๖๒ (บาท)	๒๕๖๓ (บาท)	๒๕๖๔ (บาท)	๒๕๖๕ (บาท)			
๘	ขุดลอกคลองร่องเค้าแมว หมู่ที่ ๙ ตำบลน้ำทรง อำเภอพยุหะคีรี จังหวัดนครสวรรค์ เชื่อมต่อดำบลเนินแจง อำเภอเมืองอุทัยธานี จังหวัดอุทัยธานี (ทบทวนแผนฯ ผ.๐๕-๔๔ ล.๘)	เพื่อขุดลอกคลองที่ตื้นเขินให้ระบายน้ำได้สะดวกและกักเก็บน้ำได้มากขึ้น	ดำเนินการขุดลอกให้มีขนาดปากกว้าง ๓๐.๐๐ เมตร ก้นกว้าง ๑๐.๐๐ เมตร ลึก ๓.๐๐ เมตร ยาว ๒,๐๐๐ เมตร หรือมีปริมาตรดินขุดไม่น้อยกว่า ๒๗,๕๐๐ ลูกบาศก์เมตร รายละเอียดตามแบบที่ อบจ.กำหนด	๑,๐๐๐,๐๐๐	-	-		-	๑. จำนวนพื้นที่ทำการเกษตรที่ได้รับประโยชน์ ๒. ระดับความพึงพอใจของผู้ใช้บริการ	๑. ทำให้กักเก็บน้ำและระบายน้ำได้ดี ๒. พื้นที่การเกษตรที่ได้รับประโยชน์ ๖๒๕ ไร่ (คริวเรือนที่ได้รับประโยชน์ ๒,๐๓๗ คริวเรือน)	กองช่าง

ก. ยุทธศาสตร์จังหวัดนครสวรรค์ที่ ๑ สร้างการเติบโตทางเศรษฐกิจด้วยแนวทางการพัฒนาแบบเมืองนครสวรรค์

ข. ยุทธศาสตร์การพัฒนาขององค์กรปกครองส่วนท้องถิ่นในเขตจังหวัดนครสวรรค์ที่ ๑ พัฒนาโครงสร้างพื้นฐาน

๑. ยุทธศาสตร์ การพัฒนาด้านโครงสร้างพื้นฐาน

กลยุทธ์ พัฒนาแหล่งน้ำเพื่อการเกษตร อุบโภาค บริโภาค

๑.๓ แผนงาน การเกษตร

ที่	โครงการ	วัตถุประสงค์	เป้าหมาย (ผลผลิตของโครงการ)	งบประมาณ					ตัวชี้วัด (KPI)	ผลที่คาดว่าจะได้รับ	หน่วยงาน รับผิดชอบหลัก
				๒๕๖๑ (บาท)	๒๕๖๒ (บาท)	๒๕๖๓ (บาท)	๒๕๖๔ (บาท)	๒๕๖๕ (บาท)			
๙	ขุดลอกคลองลำห้วยข้าว หมู่ที่ ๗ ตำบลวังน้ำลึก อำเภอไพศาลี เชื่อมต่อ ตำบลตอนคา อำเภอท่าตะโก จังหวัดนครสวรรค์ (ทบทวนแผนฯ ผ.๐๕-๔๕ ล.๙)	เพื่อขุดลอกคลองที่ตื้นเขินให้ระบายน้ำได้สะดวกและกักเก็บน้ำได้มากขึ้น	ดำเนินการขุดลอกให้มีขนาดปากกว้าง ๒๐.๐๐ เมตร ก้นกว้าง ๑๑.๐๐ เมตร ลึก ๓.๐๐ เมตร ยาว ๗๐๐ เมตร หรือมีปริมาตรดินขุดไม่น้อยกว่า ๒๑,๐๐๐ ลูกบาศก์เมตร รายละเอียดตามแบบที่ อบจ.กำหนด	๑,๐๐๐,๐๐๐	-	-	-	-	๑. จำนวนพื้นที่ทำการเกษตรที่ได้รับประโยชน์ ๒. ระดับความพึงพอใจของผู้ใช้บริการ	๑. ทำให้กักเก็บน้ำและระบายน้ำได้ดี ๒. พื้นที่การเกษตรที่ได้รับประโยชน์ ๒๑๘.๗๕ ไร่ (ครัวเรือนที่ได้รับประโยชน์ ๑,๘๔๓ ครัวเรือน)	กองช่าง

ก. ยุทธศาสตร์จังหวัดนครสวรรค์ที่ ๑ สร้างการเติบโตทางเศรษฐกิจด้วยแนวทางการพัฒนาแบบเมืองนครสวรรค์

ข. ยุทธศาสตร์การพัฒนาขององค์กรปกครองส่วนท้องถิ่นในเขตจังหวัดนครสวรรค์ที่ ๑ พัฒนาโครงสร้างพื้นฐาน

๑. ยุทธศาสตร์ การพัฒนาด้านโครงสร้างพื้นฐาน

กลยุทธ์ พัฒนาแหล่งน้ำเพื่อการเกษตร อุปโภค บริโภค

๑.๓ แผนงาน การเกษตร

ที่	โครงการ	วัตถุประสงค์	เป้าหมาย (ผลผลิตของโครงการ)	งบประมาณ					ตัวชี้วัด (KPI)	ผลที่คาดว่าจะได้รับ	หน่วยงาน รับผิดชอบ หลัก
				๒๕๖๑ (บาท)	๒๕๖๒ (บาท)	๒๕๖๓ (บาท)	๒๕๖๔ (บาท)	๒๕๖๕ (บาท)			
๑๐	ขุดลอกคลองห้วยถั่ว หมู่ที่ ๒-๘ ตำบลห้วยถั่วเหนือ เชื่อมต่อบ้านห้วยถั่วใต้ อำเภอหนองบัว จังหวัดนครสวรรค์ (ทบทวนแผนฯ ผ.๐๕-๔๖ ล.๑๐)	เพื่อขุดลอกคลองที่ตื้นเขินให้ระบายน้ำได้สะดวกและกักเก็บน้ำได้มากขึ้น	ดำเนินการขุดลอกให้มีขนาดปากกว้าง ๑๘.๐๐ เมตร ก้นกว้าง ๖.๕๐ เมตร ลึก ๕.๐๐ เมตร ยาว ๑,๖๐๐ เมตร หรือมีปริมาตรดินขุดไม่น้อยกว่า ๒๒,๐๕๐ ลูกบาศก์เมตร รายละเอียดตามแบบที่ อบจ.กำหนด	๑,๐๐๐,๐๐๐	-	-		-	๑. จำนวนพื้นที่ทำการเกษตรที่ได้รับประโยชน์ ๒. ระดับความพึงพอใจของผู้ใช้บริการ	๑. ทำให้กักเก็บน้ำและระบายน้ำได้ดี ๒. พื้นที่การเกษตรที่ได้รับประโยชน์ ๕๐๐ ไร่ (ครัวเรือนที่ได้รับประโยชน์ ต.ห้วยถั่วเหนือ ๗๔๓ ครัวเรือน ต.ห้วยถั่วใต้ ๕๑๓ ครัวเรือน)	กองช่าง

ก. ยุทธศาสตร์จังหวัดนครสวรรค์ที่ ๑ สร้างการเติบโตทางเศรษฐกิจด้วยแนวทางการพัฒนาแบบเมืองนครสวรรค์

ข. ยุทธศาสตร์การพัฒนาขององค์กรปกครองส่วนท้องถิ่นในเขตจังหวัดนครสวรรค์ที่ ๑ พัฒนาโครงสร้างพื้นฐาน

๑. ยุทธศาสตร์ การพัฒนาด้านโครงสร้างพื้นฐาน

กลยุทธ์ พัฒนาแหล่งน้ำเพื่อการเกษตร อุบโภาค บริโภาค

๑.๓ แผนงาน การเกษตร

ที่	โครงการ	วัตถุประสงค์	เป้าหมาย (ผลผลิตของโครงการ)	งบประมาณ					ตัวชี้วัด (KPI)	ผลที่คาดว่าจะได้รับ	หน่วยงาน รับผิดชอบ หลัก
				๒๕๖๑ (บาท)	๒๕๖๒ (บาท)	๒๕๖๓ (บาท)	๒๕๖๔ (บาท)	๒๕๖๕ (บาท)			
๑๑	ขุดลอกลำห้วยพร้อมก่อสร้างฝายน้ำล้น หมู่ที่ ๙ ตำบลลำพยนต์ อำเภอดงเจริญ จังหวัดนครสวรรค์ (ทบทวนแผนฯ ผ.๐๕-๔๗ ล.๑๑)	เพื่อขุดลอกคลองที่ตื้นเขินให้ระบายน้ำได้สะดวกและกักเก็บน้ำได้มากขึ้น	ดำเนินการขุดลอกให้มีขนาดปากกว้าง ๒๐.๐๐ เมตร ก้นกว้าง ๘.๐๐ เมตร ลึก ๔.๐๐ เมตร ยาว ๑,๘๒๐ เมตร หรือมีปริมาตรดินขุดไม่น้อยกว่า ๑๒,๗๔๐ ลูกบาศก์เมตร พร้อมก่อสร้างฝายน้ำล้น จำนวน ๑ แห่ง รายละเอียดตามแบบที่ อบจ.กำหนด	๑,๐๐๐,๐๐๐	-	-	-	-	๑. จำนวนพื้นที่ทำการเกษตรที่ได้รับประโยชน์ ๒. ระดับความพึงพอใจของผู้ใช้บริการ	๑. ทำให้กักเก็บน้ำและระบายน้ำได้ดี ๒. พื้นที่การเกษตรที่ได้รับประโยชน์ ๕๖๘.๗๕ ไร่ (ครัวเรือนที่ได้รับประโยชน์ ต.ลำพยนต์ ๑,๒๓๘ ครัวเรือน ต.ลาดทิพรส ๘๐๕ ครัวเรือน)	กองช่าง
รวม	๑๑ โครงการ			๑๒,๕๐๐,๐๐๐	-	-	-	-			

ยุทธศาสตร์ที่ ๒
การพัฒนาด้านการท่องเที่ยว
(เกินศักยภาพ อบจ.)

รายละเอียดโครงการพัฒนา
แผนพัฒนาท้องถิ่นสี่ปี (พ.ศ.๒๕๖๑-๒๕๖๕)
สำหรับ โครงการที่เกินศักยภาพขององค์กรปกครองส่วนท้องถิ่น
องค์การบริหารส่วนจังหวัดนครสวรรค์

ก. ยุทธศาสตร์จังหวัดนครสวรรค์ ที่ ๒ ส่งเสริมการท่องเที่ยวเชิงวัฒนธรรมและธรรมชาติ

ข. ยุทธศาสตร์การพัฒนาขององค์กรปกครองส่วนท้องถิ่นในเขตจังหวัดนครสวรรค์ ที่ ๒ ส่งเสริมการท่องเที่ยว

๒. ยุทธศาสตร์ พัฒนาการท่องเที่ยว

กลยุทธ์ ส่งเสริมการท่องเที่ยวในจังหวัดนครสวรรค์

๒.๑ แผนงาน การศาสนา วัฒนธรรมและนันทนาการ

ที่	โครงการ	วัตถุประสงค์	เป้าหมาย (ผลผลิตของโครงการ)	งบประมาณ					ตัวชี้วัด (KPI)	ผลที่คาดว่าจะได้รับ	หน่วยงาน ที่รับผิดชอบ หลัก
				๒๕๖๑ (บาท)	๒๕๖๒ (บาท)	๒๕๖๓ (บาท)	๒๕๖๔ (บาท)	๒๕๖๕ (บาท)			
๑	ก่อสร้างสวนสนุกน้ำ เพื่อส่งเสริมการท่องเที่ยว บึงบอระเพ็ด (Buengboraphet Water Park) (ทบทวนแผนฯ ผ.๐๕-๔๘ ล.๑)	๑. เพื่อพัฒนาพื้นที่ของแหล่ง ท่องเที่ยวบึงบอระเพ็ด จังหวัด นครสวรรค์ ให้มีศักยภาพและ เป็นศูนย์กลางการท่องเที่ยวที่ เชื่อมโยงกันในภูมิภาค ให้เป็น ที่รู้จักของประชาชนโดยทั่วไป ๒. เพื่อเป็นการกระตุ้น เศรษฐกิจของจังหวัด นครสวรรค์ และตอบสนอง นโยบายส่งเสริมการท่องเที่ยว ของรัฐบาล	ก่อสร้างสวนสนุกน้ำ (Buengboraphet Water Park) ภายใน บึงบอระเพ็ด	๑๑๐,๐๐๐,๐๐๐	๑๓๐,๐๐๐,๐๐๐	-	-	-	ร้อยละของจำนวน นักท่องเที่ยวที่มา บึงบอระเพ็ดเพิ่มขึ้น	๑. นักท่องเที่ยว มีจำนวนเพิ่มขึ้น ๔๐๐,๐๐๐ คน/ปี ๒. มีรายได้ เพิ่มขึ้นจากการ ท่องเที่ยว เพิ่มขึ้น ๔๐,๐๐๐,๐๐๐ ต่อปี	กองกิจการ พาณิชย์

ก. ยุทธศาสตร์จังหวัดนครสวรรค์ ที่ ๒ ส่งเสริมการท่องเที่ยวเชิงวัฒนธรรมและธรรมชาติ

ข. ยุทธศาสตร์การพัฒนาขององค์กรปกครองส่วนท้องถิ่นในเขตจังหวัดนครสวรรค์ ที่ ๒ ส่งเสริมการท่องเที่ยว

๒. ยุทธศาสตร์ พัฒนาการท่องเที่ยว

กลยุทธ์ ส่งเสริมการท่องเที่ยวในจังหวัดนครสวรรค์

๒.๑ แผนงาน การศาสนา วัฒนธรรมและนันทนาการ

ที่	โครงการ	วัตถุประสงค์	เป้าหมาย (ผลผลิตของโครงการ)	งบประมาณ					ตัวชี้วัด (KPI)	ผลที่คาดว่าจะได้รับ	หน่วยงาน ที่รับผิดชอบ หลัก
				๒๕๖๑ (บาท)	๒๕๖๒ (บาท)	๒๕๖๓ (บาท)	๒๕๖๔ (บาท)	๒๕๖๕ (บาท)			
๒	จัดทำหน้าผาจำลองและ กิจกรรม Adventure เพื่อส่งเสริมการท่องเที่ยว บึงบอระเพ็ด (ทบทวนแผนฯ ผ.๐๕-๔๙ ล.๒)	๑. เพื่อพัฒนาพื้นที่ของแหล่ง ท่องเที่ยวบึงบอระเพ็ด จังหวัดนครสวรรค์ ให้มีศักยภาพ และเป็นศูนย์กลางการ ท่องเที่ยวที่เชื่อมโยงกันใน ภูมิภาค ให้เป็นที่รู้จักของ ประชาชนโดยทั่วไป ๒. เพื่อเป็นการกระตุ้น เศรษฐกิจของจังหวัด นครสวรรค์ และตอบสนอง นโยบายส่งเสริมการท่องเที่ยว ของรัฐบาล	จัดทำหน้าผาจำลองและ กิจกรรม Adventure ภายใน แหล่งท่องเที่ยวบึงบอระเพ็ด หมู่ที่ ๓ ต.แควใหญ่ อ. จ.นครสวรรค์	๑,๕๐๐,๐๐๐	-	-	-	-	ร้อยละของจำนวน นักท่องเที่ยวที่มา บึงบอระเพ็ดเพิ่มขึ้น	๑. นักท่องเที่ยว มีจำนวนเพิ่มขึ้น ๔๐๐,๐๐๐ คน/ปี ๒. มีรายได้ เพิ่มขึ้นจากการ ท่องเที่ยว เพิ่มขึ้น ๔๐,๐๐๐,๐๐๐ ต่อปี	กองกิจการ พาณิชย์

ก. ยุทธศาสตร์จังหวัดนครสวรรค์ ที่ ๒ ส่งเสริมการท่องเที่ยวเชิงวัฒนธรรมและธรรมชาติ

ข. ยุทธศาสตร์การพัฒนาขององค์กรปกครองส่วนท้องถิ่นในเขตจังหวัดนครสวรรค์ ที่ ๒ ส่งเสริมการท่องเที่ยว

๒. ยุทธศาสตร์ พัฒนาการท่องเที่ยว

กลยุทธ์ ส่งเสริมการท่องเที่ยวในจังหวัดนครสวรรค์

๒.๑ แผนงาน การศาสนา วัฒนธรรมและนันทนาการ

ที่	โครงการ	วัตถุประสงค์	เป้าหมาย (ผลผลิตของโครงการ)	งบประมาณ					ตัวชี้วัด (KPI)	ผลที่คาดว่าจะได้รับ	หน่วยงาน ที่รับผิดชอบ หลัก
				๒๕๖๑ (บาท)	๒๕๖๒ (บาท)	๒๕๖๓ (บาท)	๒๕๖๔ (บาท)	๒๕๖๕ (บาท)			
๓	จัดทำห้องฟ้าจำลอง เพื่อส่งเสริมการท่องเที่ยว บึงบอระเพ็ด (ทบทวนแผนฯ ผ.๐๕-๕๐ ล.๓)	๑. เพื่อพัฒนาพื้นที่ของแหล่ง ท่องเที่ยวบึงบอระเพ็ด จังหวัด นครสวรรค์ ให้มีศักยภาพและ เป็นศูนย์กลางการท่องเที่ยวที่ เชื่อมโยงกันในภูมิภาค ให้เป็น ที่รู้จักของประชาชนโดยทั่วไป ๒. เพื่อเป็นการกระตุ้น เศรษฐกิจของจังหวัด นครสวรรค์ และตอบสนอง นโยบายส่งเสริมการท่องเที่ยว ของรัฐบาล	จัดทำห้องฟ้าจำลอง ภายในแหล่งท่องเที่ยว บึงบอระเพ็ด หมู่ที่ ๓ ต.แควใหญ่ อ.เมืองฯ จ.นครสวรรค์	๑,๕๐๐,๐๐๐	-	-	-	-	ร้อยละของจำนวน นักท่องเที่ยวที่มา บึงบอระเพ็ดเพิ่มขึ้น	๑. นักท่องเที่ยว มีจำนวนเพิ่มขึ้น ๔๐๐,๐๐๐ คน/ปี ๒. มีรายได้ เพิ่มขึ้นจากการ ท่องเที่ยว เพิ่มขึ้น ๔๐,๐๐๐,๐๐๐ ต่อปี	กองกิจการ พาณิชย์

ก. ยุทธศาสตร์จังหวัดนครสวรรค์ ที่ ๒ ส่งเสริมการท่องเที่ยวเชิงวัฒนธรรมและธรรมชาติ

ข. ยุทธศาสตร์การพัฒนาขององค์กรปกครองส่วนท้องถิ่นในเขตจังหวัดนครสวรรค์ ที่ ๒ ส่งเสริมการท่องเที่ยว

๒. ยุทธศาสตร์ พัฒนาการท่องเที่ยว

กลยุทธ์ ส่งเสริมการท่องเที่ยวในจังหวัดนครสวรรค์

๒.๑ แผนงาน การศาสนา วัฒนธรรมและนันทนาการ

ที่	โครงการ	วัตถุประสงค์	เป้าหมาย (ผลผลิตของโครงการ)	งบประมาณ					ตัวชี้วัด (KPI)	ผลที่คาดว่าจะได้รับ	หน่วยงาน ที่รับผิดชอบ หลัก
				๒๕๖๑ (บาท)	๒๕๖๒ (บาท)	๒๕๖๓ (บาท)	๒๕๖๔ (บาท)	๒๕๖๕ (บาท)			
๔	จัดทำห้องนิทรรศการ เพื่อส่งเสริมการท่องเที่ยว (ทบทวนแผนฯ ผ.๐๕-๕๑ ล.๔)	๑. เพื่อพัฒนาพื้นที่ของแหล่ง ท่องเที่ยวบึงบอระเพ็ด จังหวัด นครสวรรค์ ให้มีศักยภาพและ เป็นศูนย์กลางการท่องเที่ยวที่ เชื่อมโยงกันในภูมิภาค ให้เป็น ที่รู้จักของประชาชนโดยทั่วไป ๒. เพื่อเป็นการกระตุ้น เศรษฐกิจของจังหวัด นครสวรรค์ และตอบสนอง นโยบายส่งเสริมการท่องเที่ยว ของรัฐบาล	จัดทำห้องนิทรรศการ ภายในแหล่งท่องเที่ยว บึงบอระเพ็ด หมู่ที่ ๓ ต.แควใหญ่ อ.เมืองฯ จ.นครสวรรค์	๑,๘๐๐,๐๐๐	-	-	-	-	ร้อยละของจำนวน นักท่องเที่ยวที่มา บึงบอระเพ็ดเพิ่มขึ้น	๑. นักท่องเที่ยว มีจำนวนเพิ่มขึ้น ๔๐๐,๐๐๐ คน/ปี ๒. มีรายได้ เพิ่มขึ้นจากการ ท่องเที่ยว เพิ่มขึ้น ๔๐,๐๐๐,๐๐๐ ต่อปี	กองกิจการ พาณิชย์

ก. ยุทธศาสตร์จังหวัดนครสวรรค์ ที่ ๒ ส่งเสริมการท่องเที่ยวเชิงวัฒนธรรมและธรรมชาติ

ข. ยุทธศาสตร์การพัฒนาขององค์กรปกครองส่วนท้องถิ่นในเขตจังหวัดนครสวรรค์ ที่ ๒ ส่งเสริมการท่องเที่ยว

๒. ยุทธศาสตร์ พัฒนาการท่องเที่ยว

กลยุทธ์ ส่งเสริมการท่องเที่ยวในจังหวัดนครสวรรค์

๒.๑ แผนงาน การศาสนา วัฒนธรรมและนันทนาการ

ที่	โครงการ	วัตถุประสงค์	เป้าหมาย (ผลผลิตของโครงการ)	งบประมาณ					ตัวชี้วัด (KPI)	ผลที่คาดว่าจะได้รับ	หน่วยงาน ที่รับผิดชอบ หลัก
				๒๕๖๑ (บาท)	๒๕๖๒ (บาท)	๒๕๖๓ (บาท)	๒๕๖๔ (บาท)	๒๕๖๕ (บาท)			
๕	ก่อสร้างกรงนก เพื่อส่งเสริมการท่องเที่ยว (ทบทวนแผนฯ ผ.๐๕-๕๒ ล.๕)	๑. เพื่อพัฒนาพื้นที่ของแหล่ง ท่องเที่ยวบึงบอระเพ็ด จังหวัด นครสวรรค์ ให้มีศักยภาพและ เป็นศูนย์กลางการท่องเที่ยวที่ เชื่อมโยงกันในภูมิภาค ให้เป็น ที่รู้จักของประชาชนโดยทั่วไป ๒. เพื่อเป็นการกระตุ้น เศรษฐกิจของจังหวัด นครสวรรค์ และตอบสนอง นโยบายส่งเสริมการท่องเที่ยว ของรัฐบาล	ก่อสร้างกรงนก ภายในแหล่งท่องเที่ยว บึงบอระเพ็ด หมู่ที่ ๓ ต.แควใหญ่ อ.เมืองฯ จ.นครสวรรค์	๑,๕๐๐,๐๐๐	-	-	-	-	ร้อยละของจำนวน นักท่องเที่ยวที่มา บึงบอระเพ็ดเพิ่มขึ้น	๑. นักท่องเที่ยว มีจำนวนเพิ่มขึ้น ๔๐๐,๐๐๐ คน/ปี ๒. มีรายได้ เพิ่มขึ้นจากการ ท่องเที่ยว เพิ่มขึ้น ๔๐,๐๐๐,๐๐๐ ต่อปี	กองกิจการ พาณิชย์

ก. ยุทธศาสตร์จังหวัดนครสวรรค์ ที่ ๒ ส่งเสริมการท่องเที่ยวเชิงวัฒนธรรมและธรรมชาติ

ข. ยุทธศาสตร์การพัฒนาขององค์กรปกครองส่วนท้องถิ่นในเขตจังหวัดนครสวรรค์ ที่ ๒ ส่งเสริมการท่องเที่ยว

๒. ยุทธศาสตร์ พัฒนาการท่องเที่ยว

กลยุทธ์ ส่งเสริมการท่องเที่ยวในจังหวัดนครสวรรค์

๒.๑ แผนงาน การศาสนา วัฒนธรรมและนันทนาการ

ที่	โครงการ	วัตถุประสงค์	เป้าหมาย (ผลผลิตของโครงการ)	งบประมาณ					ตัวชี้วัด (KPI)	ผลที่คาดว่าจะได้รับ	หน่วยงาน ที่รับผิดชอบ หลัก
				๒๕๖๑ (บาท)	๒๕๖๒ (บาท)	๒๕๖๓ (บาท)	๒๕๖๔ (บาท)	๒๕๖๕ (บาท)			
๖	จัดทำห้องนิทรรศการ เพื่อส่งเสริมการท่องเที่ยว (ทบทวนแผนฯ ผ.๐๕-๕๓ ล.๖)	๑. เพื่อพัฒนาพื้นที่ของแหล่ง ท่องเที่ยวบึงบอระเพ็ด จังหวัด นครสวรรค์ ให้มีศักยภาพและ เป็นศูนย์กลางการท่องเที่ยวที่ เชื่อมโยงกันในภูมิภาค ให้เป็น ที่รู้จักของประชาชนโดยทั่วไป ๒. เพื่อเป็นการกระตุ้น เศรษฐกิจของจังหวัด นครสวรรค์ และตอบสนอง นโยบายส่งเสริมการท่องเที่ยว ของรัฐบาล	จัดทำห้องนิทรรศการจระเข้ ภายในแหล่งท่องเที่ยว บึงบอระเพ็ด หมู่ที่ ๓ ต.แควใหญ่ อ.เมืองฯ จ.นครสวรรค์	๑,๐๐๐,๐๐๐	-	-	-	-	ร้อยละของจำนวน นักท่องเที่ยวที่มา บึงบอระเพ็ดเพิ่มขึ้น	๑. นักท่องเที่ยว มีจำนวนเพิ่มขึ้น ๔๐๐,๐๐๐ คน/ปี ๒. มีรายได้ เพิ่มขึ้นจากการ ท่องเที่ยว เพิ่มขึ้น ๔๐,๐๐๐,๐๐๐ ต่อปี	กองกิจการ พาณิชย์

ก. ยุทธศาสตร์จังหวัดนครสวรรค์ ที่ ๒ ส่งเสริมการท่องเที่ยวเชิงวัฒนธรรมและธรรมชาติ

ข. ยุทธศาสตร์การพัฒนาขององค์กรปกครองส่วนท้องถิ่นในเขตจังหวัดนครสวรรค์ ที่ ๒ ส่งเสริมการท่องเที่ยว

๒. ยุทธศาสตร์ พัฒนาการท่องเที่ยว

กลยุทธ์ ส่งเสริมการท่องเที่ยวในจังหวัดนครสวรรค์

๒.๑ แผนงาน การศาสนา วัฒนธรรมและนันทนาการ

ที่	โครงการ	วัตถุประสงค์	เป้าหมาย (ผลผลิตของโครงการ)	งบประมาณ					ตัวชี้วัด (KPI)	ผลที่คาดว่าจะได้รับ	หน่วยงาน ที่รับผิดชอบ หลัก
				๒๕๖๑ (บาท)	๒๕๖๒ (บาท)	๒๕๖๓ (บาท)	๒๕๖๔ (บาท)	๒๕๖๕ (บาท)			
๗	ก่อสร้างที่พักผ่อนสำหรับ นักท่องเที่ยว (ทบทวนแผนฯ ผ.๐๕-๕๔ ล.๗)	๑. เพื่อพัฒนาพื้นที่ของแหล่ง ท่องเที่ยวบึงบอระเพ็ด จังหวัด นครสวรรค์ ให้มีศักยภาพและ เป็นศูนย์กลางการท่องเที่ยวที่ เชื่อมโยงกันในภูมิภาค ให้เป็น ที่รู้จักของประชาชนโดยทั่วไป ๒. เพื่อเป็นการกระตุ้น เศรษฐกิจของจังหวัด นครสวรรค์ และตอบสนอง นโยบายส่งเสริมการท่องเที่ยว ของรัฐบาล	ก่อสร้างที่พักผ่อนสำหรับ นักท่องเที่ยวบึงบอระเพ็ด หมู่ที่ ๓ ต.แควใหญ่ อ.เมืองฯ จ.นครสวรรค์	๕,๐๐๐,๐๐๐	-	-	-	-	ร้อยละของจำนวน นักท่องเที่ยวที่มา บึงบอระเพ็ดเพิ่มขึ้น	๑. นักท่องเที่ยว มีจำนวนเพิ่มขึ้น ๕๐๐,๐๐๐ คน/ปี ๒. มีรายได้ เพิ่มขึ้นจากการ ท่องเที่ยว เพิ่มขึ้น ๕๐,๐๐๐,๐๐๐ ต่อปี	กองกิจการ พาณิชย์
	รวม ๗ โครงการ			๑๒๒,๓๐๐,๐๐๐	๑๓๐,๐๐๐,๐๐๐	-	-	-			

ยุทธศาสตร์ที่ ๔
การพัฒนาด้านการส่งเสริมคุณภาพชีวิต
(เกื้อหนุนภาพ อบจ.)

รายละเอียดโครงการพัฒนา
แผนพัฒนาท้องถิ่น (พ.ศ.๒๕๖๑-๒๕๖๕)
สำหรับ โครงการที่เกี่วข้องขององค์กรปกครองส่วนท้องถิ่น
องค์การบริหารส่วนจังหวัดนครสวรรค์

- ก. ยุทธศาสตร์จังหวัดนครสวรรค์ที่ ๒ พัฒนาศักยภาพทุนมนุษย์และเสริมสร้างสังคมพอเพียง
- ข. ยุทธศาสตร์การพัฒนาขององค์กรปกครองส่วนท้องถิ่นในเขตจังหวัดนครสวรรค์ที่ ๓ พัฒนาการศึกษาและส่งเสริมคุณภาพชีวิต
๔. ยุทธศาสตร์ การพัฒนาด้านการส่งเสริมคุณภาพชีวิต
- กลยุทธ์ ส่งเคราะห์ผู้สูงอายุ คนพิการและผู้ด้อยโอกาสในจังหวัดนครสวรรค์
- ๔.๑ แผนงาน สังคมสงเคราะห์

ที่	โครงการ	วัตถุประสงค์	เป้าหมาย (ผลผลิตของโครงการ)	งบประมาณ					ตัวชี้วัด (KPI)	ผลที่คาดว่าจะได้รับ	หน่วยงาน ที่รับผิดชอบ หลัก
				๒๕๖๑ (บาท)	๒๕๖๒ (บาท)	๒๕๖๓ (บาท)	๒๕๖๔ (บาท)	๒๕๖๕ (บาท)			
๑	จัดหาครุภัณฑ์สำหรับใช้ในสถานสงเคราะห์คนชราบ้านเขาบ่อแก้ว (ประชาคมระดับจังหวัด)	เพื่อใช้ในการปฏิบัติงานของสถานสงเคราะห์คนชราบ้านเขาบ่อแก้ว	จัดซื้อครุภัณฑ์ ดังนี้ ๑) ตู้เหล็ก แบบ ๒ บานเปิด ขนาด ๔๕x๙๑x๑๘๘ ซม. (กว้างxยาวxสูง) จำนวน ๑๐ ตู้ ๆ ละ ๕,๕๐๐ บาท ๒) โต๊ะพับสแตนเลส ขนาด ๗๕x๑๘๘x๗๕ ซม. (กว้างxยาวxสูง) หน้าโต๊ะหนา ๐.๘ ซม. ขอบ ๔ ซม. ขาโต๊ะเหลี่ยม ขนาด ๓๐x๓๐ ซม. หนา ๐.๘ ซม. จำนวน ๒๐ ตัว ๆ ละ ๘,๐๐๐ บาท	-	-	๕๕,๐๐๐	-	-	ร้อยละความพึงพอใจของผู้สูงอายุและเจ้าหน้าที่หรือผู้มีส่วนเกี่ยวข้อง กับสถานสงเคราะห์คนชราบ้านเขาบ่อแก้ว	สถานสงเคราะห์คนชราบ้านเขาบ่อแก้ว มีครุภัณฑ์สำหรับปฏิบัติงานและบริการผู้สูงอายุอย่างเพียงพอ	กองส่งเสริมคุณภาพชีวิต (สถานสงเคราะห์ฯ)

ก. ยุทธศาสตร์จังหวัดนครสวรรค์ที่ ๒ พัฒนาศักยภาพทุนมนุษย์และเสริมสร้างสังคมพอเพียง

ข. ยุทธศาสตร์การพัฒนาขององค์กรปกครองส่วนท้องถิ่นในเขตจังหวัดนครสวรรค์ที่ ๓ พัฒนาการศึกษาและส่งเสริมคุณภาพชีวิต

๔. ยุทธศาสตร์ การพัฒนาด้านการส่งเสริมคุณภาพชีวิต

กลยุทธ์ ส่งเคราะห์ผู้สูงอายุ คนพิการและผู้ด้อยโอกาสในจังหวัดนครสวรรค์

๔.๑ แผนงาน สังคมสงเคราะห์

ที่	โครงการ	วัตถุประสงค์	เป้าหมาย (ผลผลิตของโครงการ)	งบประมาณ					ตัวชี้วัด (KPI)	ผลที่คาดว่าจะได้รับ	หน่วยงาน ที่รับผิดชอบ หลัก
				๒๕๖๑ (บาท)	๒๕๖๒ (บาท)	๒๕๖๓ (บาท)	๒๕๖๔ (บาท)	๒๕๖๕ (บาท)			
			๓) ปัมบาดาล กำลังเครื่อง ๑.๕H ใบพัดดูดน้ำ ๑๕ ใบ ท่อส่งน้ำออก ขนาด ๑ ๑/๔ นิ้ว สามารถดูดน้ำได้ ๔๐ ลิตร/นาที่ กล่องคอลโทรล ขนาด ๒๒๐V ฝาปิดปากบ่อ ขนาด ๑ ๑/๔ นิ้ว สายไฟขนาด ๓x๑.๕x๕๐ เมตร จำนวน ๒ เครื่อง ๆ ละ ๒๒,๕๐๐ บาท ๔) เครื่องตัดหญ้าแบบข้อแข็ง จำนวน ๓ เครื่อง ๆ ละ ๘,๕๐๐ บาท ๕) ตู้เย็น ขนาด ๑๖ คิวบิกฟุต จำนวน ๑ ตู้ ๖) ตู้แช่อาหาร ขนาด ๒๐ คิวบิกฟุต จำนวน ๑ ตู้ ๗) เตียงเหล็กเสาเหลี่ยม ขนาด ๓.๕ ฟุต ขนาดภายนอก ภายใน ๑๑๕ (๑๐๕)x๒๐๕(๑๘๘)x๑๐๐ ซม. จำนวน ๖๐ หลัง ๆ ละ ๕,๕๐๐ บาท	-	-	๔๕๐,๐๐๐	-	-			
				-	-	๒๘,๕๐๐	-	-			
				-	-	-	๒๔,๗๐๐	-			
				-	-	-	๓๕,๐๐๐	-			
				-	-	-	๓๓๐,๐๐๐	-			

- ก. ยุทธศาสตร์จังหวัดนครสวรรค์ที่ ๒ พัฒนาศักยภาพทุนมนุษย์และเสริมสร้างสังคมพอเพียง
- ข. ยุทธศาสตร์การพัฒนาขององค์กรปกครองส่วนท้องถิ่นในเขตจังหวัดนครสวรรค์ที่ ๓ พัฒนาการศึกษาระดับสูงและส่งเสริมคุณภาพชีวิต
- ๔. ยุทธศาสตร์ การพัฒนาด้านการส่งเสริมคุณภาพชีวิต
 - กลยุทธ์ ส่งเคราะห์ผู้สูงอายุ คนพิการและผู้ด้อยโอกาสในจังหวัดนครสวรรค์
 - ๔.๑ แผนงาน สังคมสงเคราะห์

ที่	โครงการ	วัตถุประสงค์	เป้าหมาย (ผลผลิตของโครงการ)	งบประมาณ					ตัวชี้วัด (KPI)	ผลที่คาดว่าจะได้รับ	หน่วยงาน ที่รับผิดชอบ หลัก
				๒๕๖๑ (บาท)	๒๕๖๒ (บาท)	๒๕๖๓ (บาท)	๒๕๖๔ (บาท)	๒๕๖๕ (บาท)			
			๘) ตู้เหล็ก แบบ ๒ บานเปิดกระจก ขนาด ๑๒๐x๔๕x๑๘๘ ซม. (กว้างxยาวxสูง) จำนวน ๔ ตู้ ๆ ละ ๘,๕๐๐ บาท	-	-	-	๓๔,๐๐๐	-			
			๙) ตู้เสื้อผ้า แบบบานเลื่อน ขนาด ๘๘x๔๐x๘๘ ซม. (กว้างxยาวxสูง) จำนวน ๖๐ ตู้ ๆ ละ ๕,๓๐๐ บาท	-	-	-	๓๑๘,๐๐๐	-			
			๑๐) เครื่องซักผ้าแบบอุตสาหกรรม ขนาด ๕๐ ปอนด์ จำนวน ๑ เครื่อง	-	-	-	๒๖๘,๐๐๐	-			
			๑๑) เครื่องอบผ้า ขนาด ๕๐ ปอนด์ จำนวน ๑ เครื่อง	-	-	-	๒๐๐,๐๐๐	-			
			๑๒) รถบรรทุกน้ำ ขนาดความจุถึง ๑๒,๐๐๐ ลิตร จำนวน ๑ คัน	-	-	-	๓,๕๐๐,๐๐๐	-			
	รวม ๑ โครงการ			-	-	๖๙๓,๕๐๐	๔,๗๐๙,๗๐๐	-			

ก. ยุทธศาสตร์จังหวัดนครสวรรค์ที่ ๓ พัฒนาศักยภาพทุนมนุษย์และเสริมสร้างสังคมเข้มแข็ง

ข. ยุทธศาสตร์การพัฒนาขององค์กรปกครองส่วนท้องถิ่นในเขตจังหวัดนครสวรรค์ที่ ๕ เสริมสร้างสังคมเข้มแข็ง

๔. ยุทธศาสตร์ การพัฒนาด้านการส่งเสริมคุณภาพชีวิต

กลยุทธ์ ส่งเสริมการป้องกันและบรรเทาสาธารณภัย

๔.๔ แผนงาน การรักษาความสงบภายใน

ที่	โครงการ	วัตถุประสงค์	เป้าหมาย (ผลผลิตของโครงการ)	งบประมาณ					ตัวชี้วัด (KPI)	ผลที่คาดว่าจะได้รับ	หน่วยงาน ที่รับผิดชอบ หลัก
				๒๕๖๑ (บาท)	๒๕๖๒ (บาท)	๒๕๖๓ (บาท)	๒๕๖๔ (บาท)	๒๕๖๕ (บาท)			
๑	ติดตั้งไฟฟ้าแสงสว่างริมทาง หมู่ที่ ๓ บ้านดงพิบูล สายทางพิบูล- ท่าไม้-บางเคียน อำเภอชุมแสง เชื่อมต่อ บ้านท่ากร่าง หมู่ที่ ๑ ตำบลท่าไม้ อำเภอชุมแสง จังหวัดนครสวรรค์ (ถนนถ่ายโอน นว.ถ.๑-๐๐๐๓) (ทบทวนแผนฯ ผ.๐๕-๕๕ ล.๑)	เพื่อให้ประชาชนมีความ ปลอดภัยในการสัญจร ไปมา	ติดตั้งไฟฟ้าแสงสว่าง ทาง หมู่ที่ ๓ บ้านดงพิบูล สายทางพิบูล-ท่าไม้-บางเคียน อำเภอชุมแสง เชื่อมต่อ บ้านท่ากร่าง หมู่ที่ ๑ ตำบลท่าไม้ อำเภอชุมแสง จังหวัดนครสวรรค์	๕,๒๘๐,๐๐๐	-	-	-	-	ระดับความพึงพอ ใจของผู้ใช้บริการ	ประชาชนมีความ ปลอดภัยในการ สัญจรไปมาเพิ่มขึ้น	กองช่าง
๒	ติดตั้งไฟฟ้าแสงสว่างถนนสาย บ้านเขาดิน-บ้านโคกเตี้ย อำเภอไพศาลี จังหวัด นครสวรรค์ (ถนนถ่ายโอน นว.ถ.๐๐๔๕) (ทบทวนแผนฯ ผ.๐๕-๕๕ ล.๒)	เพื่อให้ประชาชนมีความปลอดภัย ในการสัญจรไปมา	ติดตั้งไฟฟ้าแสงสว่าง ถนนสายบ้านเขาดิน- บ้านโคกเตี้ย อำเภอไพศาลี จังหวัดนครสวรรค์	๕,๒๘๐,๐๐๐	-	-	-	-	ระดับความพึง พอใจของ ผู้ให้บริการ	ประชาชนมีความ ปลอดภัยในการ สัญจรไปมาเพิ่มขึ้น	กองช่าง

ก. ยุทธศาสตร์จังหวัดนครสวรรค์ที่ ๓ พัฒนาศักยภาพทุนมนุษย์และเสริมสร้างสังคมเข้มแข็ง

ข. ยุทธศาสตร์การพัฒนาขององค์กรปกครองส่วนท้องถิ่นในเขตจังหวัดนครสวรรค์ที่ ๕ เสริมสร้างสังคมเข้มแข็ง

๔. ยุทธศาสตร์ การพัฒนาด้านการส่งเสริมคุณภาพชีวิต

กลยุทธ์ ส่งเสริมการป้องกันและบรรเทาสาธารณภัย

๔.๔ แผนงาน การรักษาความสงบภายใน

ที่	โครงการ	วัตถุประสงค์	เป้าหมาย (ผลผลิตของโครงการ)	งบประมาณ					ตัวชี้วัด (KPI)	ผลที่คาดว่าจะได้รับ	หน่วยงาน ที่รับผิดชอบ หลัก
				๒๕๖๑ (บาท)	๒๕๖๒ (บาท)	๒๕๖๓ (บาท)	๒๕๖๔ (บาท)	๒๕๖๕ (บาท)			
๓	ก่อสร้างเขื่อนป้องกันตลิ่งพังริมน้ำเจ้าพระยา หมู่ที่ ๖ ตำบลนครสวรรค์ตก อำเภอเมืองนครสวรรค์ จังหวัดนครสวรรค์ (ทบทวนแผนฯ ผ.๐๕-๕๕ ล.๓)	๑) เพื่อเป็นพนังกั้นน้ำไหลเอ่อเข้าท่วมบ้านเรือนของประชาชน ๒) เพื่อป้องกันชีวิตและทรัพย์สิน สิ่งก่อสร้าง ไม่ให้เกิดความเสียหาย	ก่อสร้างเขื่อนป้องกันตลิ่งพังบริเวณหมู่ที่ ๖ ตำบลนครสวรรค์ตก อำเภอเมืองนครสวรรค์ จังหวัดนครสวรรค์	๓,๐๐๐,๐๐๐	๓,๐๐๐,๐๐๐	-	-	-	ระดับความพึงพอใจของผู้ใช้บริการ	มีพนังกั้นน้ำ ทำให้น้ำไม่ไหลเข้าท่วมบ้านเรือนของประชาชน	กองช่าง
๔	ก่อสร้างเขื่อนป้องกันตลิ่งพังริมน้ำเจ้าพระยา บ้านยางโทน หมู่ที่ ๒ ตำบลนครสวรรค์ตก อำเภอเมืองนครสวรรค์ จังหวัดนครสวรรค์ (ทบทวนแผนฯ ผ.๐๕-๕๖ ล.๔)	๑) เพื่อเป็นพนังกั้นน้ำไหลเอ่อเข้าท่วมบ้านเรือนของประชาชน ๒) เพื่อป้องกันชีวิตและทรัพย์สิน สิ่งก่อสร้าง ไม่ให้เกิดความเสียหาย	ก่อสร้างเขื่อนป้องกันตลิ่งพังบริเวณ หมู่ที่ ๒ ตำบลนครสวรรค์ตก อำเภอเมืองนครสวรรค์ จังหวัดนครสวรรค์	๓,๐๐๐,๐๐๐	๓,๐๐๐,๐๐๐	-	-	-	ระดับความพึงพอใจของผู้ใช้บริการ	มีพนังกั้นน้ำ ทำให้น้ำไม่ไหลเข้าท่วมบ้านเรือนของประชาชน	กองช่าง

ก. ยุทธศาสตร์จังหวัดนครสวรรค์ที่ ๓ พัฒนาศักยภาพทุนมนุษย์และเสริมสร้างสังคมเข้มแข็ง

ข. ยุทธศาสตร์การพัฒนาขององค์กรปกครองส่วนท้องถิ่นในเขตจังหวัดนครสวรรค์ที่ ๕ เสริมสร้างสังคมเข้มแข็ง

๔. ยุทธศาสตร์ การพัฒนาด้านการส่งเสริมคุณภาพชีวิต

กลยุทธ์ ส่งเสริมการป้องกันและบรรเทาสาธารณภัย

๔.๔ แผนงาน การรักษาความสงบภายใน

ที่	โครงการ	วัตถุประสงค์	เป้าหมาย (ผลผลิตของโครงการ)	งบประมาณ					ตัวชี้วัด (KPI)	ผลที่คาดว่าจะได้รับ	หน่วยงาน ที่รับผิดชอบ หลัก
				๒๕๖๑ (บาท)	๒๕๖๒ (บาท)	๒๕๖๓ (บาท)	๒๕๖๔ (บาท)	๒๕๖๕ (บาท)			
๕	ก่อสร้างเขื่อนป้องกันตลิ่ง ริมแม่น้ำน่าน หมู่ที่ ๔ ตำบลแควใหญ่ อำเภอเมืองนครสวรรค์ จังหวัดนครสวรรค์ (ทบทวนแผนฯ ผ.๐๕-๕๖ ล.๗)	๑) เพื่อเป็นพนังกั้นน้ำไหลเอ่อ เข้าท่วมบ้านเรือนของประชาชน ๒) เพื่อป้องกันชีวิตและทรัพย์สิน สิ่งก่อสร้าง ไม่ให้เกิดความ เสียหาย	ก่อสร้างเขื่อนป้องกันตลิ่ง บริเวณ หมู่ที่ ๔ ตำบลแควใหญ่ อำเภอเมืองนครสวรรค์ จังหวัดนครสวรรค์	๑,๐๐๐,๐๐๐	๑,๐๐๐,๐๐๐	-	-	-	ระดับความพึง พอใจของ ผู้ใช้บริการ	มีพนังกั้นน้ำ ทำ ให้น้ำไม่ไหลเข้า ท่วมบ้านเรือน ของประชาชน ๒) สามารถ ป้องกันชีวิตและ ทรัพย์สิน สิ่งก่อสร้าง ไม่ให้ เกิดความเสียหาย	กองช่าง
๖	ก่อสร้างพนังกั้นน้ำ หมู่ที่ ๑ บริเวณหน้าวัดท่าจั่ว ถึง คลองตัวเกา ตำบลท่าจั่ว อำเภอบรรพตพิสัย จังหวัดนครสวรรค์ (ทบทวนแผนฯ ผ.๐๕-๕๗ ล.๖)	๑) เพื่อเป็นพนังกั้นน้ำไหลเอ่อ เข้าท่วมบ้านเรือนของประชาชน ๒) เพื่อป้องกันชีวิตและทรัพย์สิน สิ่งก่อสร้าง ไม่ให้เกิดความ เสียหาย	ก่อสร้างพนังกั้นน้ำ หมู่ที่ ๑ บริเวณหน้าวัดท่าจั่ว ถึง คลองตัวเกา ตำบลท่าจั่ว อำเภอบรรพตพิสัย จังหวัดนครสวรรค์	๒,๐๐๐,๐๐๐	๒,๐๐๐,๐๐๐	-	-	-	ระดับความพึง พอใจของ ผู้ใช้บริการ	มีพนังกั้นน้ำ ทำ ให้น้ำไม่ไหลเข้า ท่วมบ้านเรือน ของประชาชน ๒) สามารถ ป้องกันชีวิตและ ทรัพย์สิน สิ่งก่อสร้าง ไม่ให้ เกิดความเสียหาย	กองช่าง
	รวม ๖ โครงการ			๑๙,๕๖๐,๐๐๐	๙,๐๐๐,๐๐๐	-	-	-			

ยุทธศาสตร์ที่ ๖
การพัฒนาด้านการบริหารกิจการบ้านเมืองที่ดี
(เกินศักยภาพ อบจ.)

รายละเอียดโครงการพัฒนา
 แผนพัฒนาท้องถิ่น (พ.ศ.๒๕๖๑-๒๕๖๕)
สำหรับ โครงการที่เกี่ยวกับคุณภาพขององค์กรปกครองส่วนท้องถิ่น
 องค์การบริหารส่วนจังหวัดนครสวรรค์

- ก. ยุทธศาสตร์จังหวัดนครสวรรค์ที่ ๓ พัฒนาศักยภาพทุนมนุษย์และเสริมสร้างสังคมเข้มแข็ง
 ข. ยุทธศาสตร์การพัฒนาขององค์กรปกครองส่วนท้องถิ่นในเขตจังหวัดนครสวรรค์ที่ ๗ การสร้างธรรมาภิบาลและการบริหารกิจการบ้านเมืองที่ดี

๖. ยุทธศาสตร์ การพัฒนาด้านการบริหารกิจการบ้านเมืองที่ดี
 กลยุทธ์ เพิ่มประสิทธิภาพการปฏิบัติราชการขององค์การบริหารส่วนจังหวัดนครสวรรค์

๖.๒ แผนงาน เคหะและชุมชน

ที่	โครงการ	วัตถุประสงค์	เป้าหมาย (ผลผลิตของโครงการ)	งบประมาณ					ตัวชี้วัด (KPI)	ผลที่คาดว่าจะได้รับ	หน่วยงาน ที่รับผิดชอบ หลัก
				๒๕๖๑ (บาท)	๒๕๖๒ (บาท)	๒๕๖๓ (บาท)	๒๕๖๔ (บาท)	๒๕๖๕ (บาท)			
๑	ก่อสร้างอาคารสำนักงาน สถานสงเคราะห์คนชรา บ้านเขาบ่อแก้ว (ทบทวนแผนฯ ผ.๐๕-๕๘ ล.๑)	เพื่อให้มีสถานที่ปฏิบัติงาน ให้บริการและต้อนรับผู้มา ติดต่อราชการกับสถาน สงเคราะห์คนชราให้มีความ สะดวกและมีประสิทธิภาพยิ่งขึ้น	ก่อสร้างอาคารคอนกรีตเสริม เหล็กชั้นเดียว พื้นที่ขนาดกว้าง ๑๐.๕ เมตร ยาว ๑๐.๕ เมตร พื้นที่ดำเนินการก่อสร้างไม่ น้อยกว่า ๑๑๐ ตารางเมตร จำนวน ๑ หลัง รายละเอียด ตามแบบที่ อบจ.กำหนด	-	๒,๐๐๐,๐๐๐	-	-	-	๑. อาคาร สำนักงาน จำนวน ๑ หลัง ๒. ระดับความ พึงพอใจของ ผู้ใช้บริการ	สถานสงเคราะห์ คนชราบ้าน เขาบ่อแก้ว มีสถานที่ สำหรับการ ปฏิบัติงานและการ ให้บริการที่เพียงพอ และมีประสิทธิภาพ	กองส่งเสริมฯ (สถาน สงเคราะห์ฯ)
	รวม ๑ โครงการ			-	๒,๐๐๐,๐๐๐	-	-	-			

แบบ ผ.๐๓
(บัญชีครุภัณฑ์)

บัญชีครุภัณฑ์
แผนพัฒนาท้องถิ่น (พ.ศ.๒๕๖๑-๒๕๖๕)
องค์การบริหารส่วนจังหวัดนครสวรรค์

แบบ ผ.๐๓

ที่	แผนงาน	หมวด	ประเภท	เป้าหมาย (ผลผลิตของครุภัณฑ์)	งบประมาณ					หน่วยงาน ที่รับผิดชอบหลัก
					๒๕๖๑ (บาท)	๒๕๖๒ (บาท)	๒๕๖๓ (บาท)	๒๕๖๔ (บาท)	๒๕๖๕ (บาท)	
๑	บริหารงานทั่วไป	ค่าครุภัณฑ์	ครุภัณฑ์คอมพิวเตอร์	จัดซื้อเครื่องคอมพิวเตอร์พร้อมอุปกรณ์ จำนวน ๘ ชุด ๆ ละ ๑๖,๐๐๐ บาท	๓๒,๐๐๐	-	-	-	-	กองกิจการสภาฯ
๒	บริหารงานทั่วไป	ค่าครุภัณฑ์	ครุภัณฑ์คอมพิวเตอร์	จัดซื้อเครื่องพิมพ์ชนิดเลเซอร์/ ชนิด LED ขาวดำ จำนวน ๘ เครื่อง เครื่องละ ๗,๙๐๐ บาท	๑๕,๘๐๐	-	-	-	-	กองกิจการสภาฯ
๓	บริหารงานทั่วไป	ค่าครุภัณฑ์	ครุภัณฑ์คอมพิวเตอร์	จัดซื้อเครื่องสำรองไฟฟ้า ขนาด ๘๐๐ VA จำนวน ๘ เครื่อง ๆ ละ ๓,๒๐๐ บาท	๖,๔๐๐	-	-	-	-	กองกิจการสภาฯ
๔	บริหารงานทั่วไป	ค่าครุภัณฑ์	ครุภัณฑ์คอมพิวเตอร์	จัดซื้อเครื่องคอมพิวเตอร์โน้ตบุ๊ก สำหรับงาน สำนักงาน จำนวน ๒ เครื่อง ๆ ละ ๑๖,๐๐๐ บาท	๑๖,๐๐๐	-	-	-	-	กองแผนฯ
๕	บริหารงานทั่วไป	ค่าครุภัณฑ์	ครุภัณฑ์คอมพิวเตอร์	จัดซื้อเครื่องพิมพ์ชนิดเลเซอร์/ชนิด LED ขาวดำ จำนวน ๓ เครื่อง ๆ ละ ๗,๙๐๐ บาท	๒๓,๗๐๐	-	-	-	-	กองแผนฯ
๖	บริหารงานทั่วไป	ค่าครุภัณฑ์	ครุภัณฑ์คอมพิวเตอร์	จัดซื้อเครื่อง Multifunction ชนิดเลเซอร์/ ชนิด LED สี จำนวน ๑ เครื่อง	๑๗,๐๐๐	-	-	-	-	กองแผนฯ

ที่	แผนงาน	หมวด	ประเภท	เป้าหมาย (ผลผลิตของครุภัณฑ์)	งบประมาณ					หน่วยงาน ที่รับผิดชอบหลัก
					๒๕๖๑ (บาท)	๒๕๖๒ (บาท)	๒๕๖๓ (บาท)	๒๕๖๔ (บาท)	๒๕๖๕ (บาท)	
๗	บริหารงานทั่วไป	ค่าครุภัณฑ์	ครุภัณฑ์คอมพิวเตอร์	จัดซื้อเครื่องคอมพิวเตอร์ สำหรับงาน สำนักงาน จำนวน ๓ เครื่อง ๆ ละ ๑๖,๐๐๐ บาท	๔๘,๐๐๐	-	-	-	-	กองแผนฯ
๘	บริหารงานทั่วไป	ค่าครุภัณฑ์	ครุภัณฑ์คอมพิวเตอร์	จัดซื้อสแกนเนอร์ สำหรับงานเก็บเอกสาร ระดับศูนย์บริการ แบบที่ ๒ จำนวน ๑ เครื่อง	๒๙,๐๐๐	-	-	-	-	กองแผนฯ
๙	บริหารงานทั่วไป	ค่าครุภัณฑ์	ครุภัณฑ์คอมพิวเตอร์	จัดซื้อเครื่องคอมพิวเตอร์สำหรับงานสำนักงาน จำนวน ๓๑ เครื่อง ๆ ละ ๑๖,๐๐๐ บาท	๔๘,๐๐๐	๓๐๔,๐๐๐	-	-	-	กองแผนฯ
๑๐	บริหารงานทั่วไป	ค่าครุภัณฑ์	ครุภัณฑ์คอมพิวเตอร์	จัดซื้อเครื่องพิมพ์ชนิดเลเซอร์ หรือชนิด LED ขาวดำ ชนิด Network แบบที่ ๑ จำนวน ๒๑ เครื่อง ๆ ละ ๗,๙๐๐ บาท	๒๓,๗๐๐	๗๑,๑๐๐	-	-	-	กองแผนฯ
๑๑	บริหารงานทั่วไป	ค่าครุภัณฑ์	ครุภัณฑ์คอมพิวเตอร์	จัดซื้อเครื่องพิมพ์ชนิดเลเซอร์ หรือชนิด LED สี แบบ Network จำนวน ๔ เครื่อง ๆ ละ ๑๐,๐๐๐ บาท	-	๓๐,๐๐๐	-	-	-	กองแผนฯ
๑๒	บริหารงานทั่วไป	ค่าครุภัณฑ์	ครุภัณฑ์คอมพิวเตอร์	จัดซื้อเครื่องสำรองไฟฟ้า ขนาด ๘๐๐VA จำนวน ๔๑ เครื่อง ๆ ละ ๒,๕๐๐ บาท	-	๕๗,๕๐๐	-	-	-	กองแผนฯ
๑๓	บริหารงานทั่วไป	ค่าครุภัณฑ์	ครุภัณฑ์คอมพิวเตอร์	จัดซื้อเครื่องคอมพิวเตอร์โน้ตบุ๊กสำหรับงานประมวลผล จำนวน ๑ เครื่อง	-	๒๑,๐๐๐	-	-	-	กองแผนฯ

ที่	แผนงาน	หมวด	ประเภท	เป้าหมาย (ผลผลิตของครุภัณฑ์)	งบประมาณ					หน่วยงาน ที่รับผิดชอบหลัก
					๒๕๖๑ (บาท)	๒๕๖๒ (บาท)	๒๕๖๓ (บาท)	๒๕๖๔ (บาท)	๒๕๖๕ (บาท)	
๑๔	บริหารงานทั่วไป	ค่าครุภัณฑ์	ครุภัณฑ์คอมพิวเตอร์	จัดซื้อเครื่องพิมพ์ชนิดเลเซอร์ หรือชนิด LED ขาวดำ (๑๘ หน้า/นาทีก) จำนวน ๒ เครื่อง ๆ ละ ๒,๖๐๐ บาท	-	๒,๖๐๐	๒,๖๐๐	-	-	กองแผนฯ
๑๕	บริหารงานทั่วไป	ค่าครุภัณฑ์	ครุภัณฑ์สำนักงาน	จัดซื้อเครื่องปรับอากาศ ขนาด ๒๔,๐๐๐ BTU จำนวน ๒ เครื่อง ๆ ละ ๓๒,๔๐๐ บาท	๖๔,๘๐๐	-	-	-	-	กองแผนฯ
๑๖	บริหารงานทั่วไป	ค่าครุภัณฑ์	ครุภัณฑ์สำนักงาน	จัดซื้อเครื่องเจาะกระดาษ เจาะกระดาษได้หนา ไม่น้อยกว่า ๓๓๐ แผ่น (๘๐ แกรม) จำนวน ๒ เครื่อง ๆ ละ ๑๕,๐๐๐ บาท	-	๓๐,๐๐๐	-	-	-	กองคลัง
๑๗	บริหารงานทั่วไป	ค่าครุภัณฑ์	ครุภัณฑ์สำนักงาน	จัดซื้อตู้เหล็กเก็บเอกสาร ชนิดบานเลื่อนกระจกสองชั้น จำนวน ๔ ตู้ ๆ ละ ๕,๕๐๐ บาท	๑๑,๐๐๐	๕,๕๐๐	-	-	-	กองคลัง
๑๘	บริหารงานทั่วไป	ค่าครุภัณฑ์	ครุภัณฑ์สำนักงาน	จัดซื้อตู้เหล็กเก็บเอกสาร ชนิดบานเลื่อนทึบสองชั้น จำนวน ๑ ตู้	๕,๕๐๐	-	-	-	-	กองคลัง
๑๙	บริหารงานทั่วไป	ค่าครุภัณฑ์	ครุภัณฑ์สำนักงาน	จัดซื้อตู้เหล็กวางเลื่อนแบบมือผลัก ชนิด ๑๐ ตู้ รวมค่าติดตั้ง ขนาดรวมไม่น้อยกว่า ๓,๘๑๕x๙๑๐x๑,๙๗๕ มิลลิเมตร (กว้างxยาวxสูง) จำนวน ๑ ชุด จัดซื้อตามราคาท้องถิ่น	-	๑๓๕,๐๐๐	-	-	-	กองคลัง
๒๐	บริหารงานทั่วไป	ค่าครุภัณฑ์	ครุภัณฑ์คอมพิวเตอร์	จัดซื้อเครื่องคอมพิวเตอร์ จำนวน ๖ เครื่อง ๆ ละ ๑๖,๐๐๐ บาท	๑๖,๐๐๐	-	-	-	-	กองคลัง

ที่	แผนงาน	หมวด	ประเภท	เป้าหมาย (ผลผลิตของครุภัณฑ์)	งบประมาณ					หน่วยงาน ที่รับผิดชอบหลัก
					๒๕๖๑ (บาท)	๒๕๖๒ (บาท)	๒๕๖๓ (บาท)	๒๕๖๔ (บาท)	๒๕๖๕ (บาท)	
๒๑	บริหารงานทั่วไป	ค่าครุภัณฑ์	ครุภัณฑ์คอมพิวเตอร์	จัดซื้อเครื่องสำรองไฟฟ้า ขนาด ๘๐๐ VA จำนวน ๖ เครื่อง ๆ ละ ๓,๒๐๐ บาท	๓,๒๐๐	-	-	-	-	กองคลัง
๒๒	บริหารงานทั่วไป	ค่าครุภัณฑ์	ครุภัณฑ์คอมพิวเตอร์	จัดซื้อเครื่องพิมพ์เลเซอร์สี จำนวน ๑ เครื่อง	๑๒,๐๐๐	-	-	-	-	กองคลัง
๒๓	บริหารงานทั่วไป	ค่าครุภัณฑ์	ครุภัณฑ์คอมพิวเตอร์	จัดซื้อเครื่องพิมพ์เลเซอร์ขาว-ดำ จำนวน ๕ เครื่อง ๆ ละ ๗,๙๐๐ บาท	๓๙,๕๐๐	-	-	-	-	กองคลัง
๒๔	บริหารงานทั่วไป	ค่าครุภัณฑ์	ครุภัณฑ์คอมพิวเตอร์	จัดซื้อเครื่องพิมพ์เลเซอร์ ชนิด LED ขาวดำ จำนวน ๑๔ เครื่อง ๆ ละ ๗,๙๐๐ บาท	๑๑๒,๖๐๐	-	-	-	-	กองพัสดุฯ
๒๕	บริหารงานทั่วไป	ค่าครุภัณฑ์	ครุภัณฑ์สำนักงาน	จัดซื้อตู้เหล็กเก็บเอกสารชนิดบานเลื่อนกระจกสองชั้น จำนวน ๑๐ ตู้ ๆ ละ ๕,๕๐๐ บาท	๕๕,๐๐๐	๑๑,๐๐๐	-	-	-	กองพัสดุฯ
๒๑	บริหารงานทั่วไป	ค่าครุภัณฑ์	ครุภัณฑ์สำนักงาน	จัดซื้อโต๊ะทำงานเหล็กพร้อมกระจกขนาดแบบ ๔ ลี้นชัก จำนวน ๔ ตัว ๆ ละ ๖,๕๐๐ บาท	๒๖,๐๐๐	-	-	-	-	กองพัสดุฯ
๒๖	บริหารงานทั่วไป	ค่าครุภัณฑ์	ครุภัณฑ์สำนักงาน	จัดซื้อโต๊ะทำงานเหล็กพร้อมกระจกชนิดแบบ ๗ ลี้นชัก จำนวน ๑ ตัว	๘,๒๐๐	-	-	-	-	กองพัสดุฯ
๒๗	บริหารงานทั่วไป	ค่าครุภัณฑ์	ครุภัณฑ์สำนักงาน	จัดซื้อเก้าอี้แบบพนักงานพิมพ์ จำนวน ๕ ตัว ๆ ละ ๓,๕๘๐ บาท	๑๗,๙๐๐	-	-	-	-	กองพัสดุฯ

ที่	แผนงาน	หมวด	ประเภท	เป้าหมาย (ผลผลิตของครุภัณฑ์)	งบประมาณ					หน่วยงาน ที่รับผิดชอบหลัก
					๒๕๖๑ (บาท)	๒๕๖๒ (บาท)	๒๕๖๓ (บาท)	๒๕๖๔ (บาท)	๒๕๖๕ (บาท)	
๒๘	บริหารงานทั่วไป	ค่าครุภัณฑ์	ครุภัณฑ์สำนักงาน	จัดซื้อตู้เหล็กเก็บเอกสารชนิดแบบ ๒ ลินชัก จำนวน ๓ ตู้ ๆ ละ ๓,๕๐๐ บาท	๑๐,๕๐๐	-	-	-	-	กองพัสดุฯ
๒๙	บริหารงานทั่วไป	ค่าครุภัณฑ์	ครุภัณฑ์คอมพิวเตอร์	จัดซื้อเครื่องคอมพิวเตอร์สำหรับงานสำนักงาน จำนวน ๑๙ เครื่อง ๆ ละ ๑๖,๐๐๐ บาท	๑๖๐,๐๐๐	-	-	-	-	กองพัสดุฯ
๓๐	บริหารงานทั่วไป	ค่าครุภัณฑ์	ครุภัณฑ์คอมพิวเตอร์	จัดซื้อเครื่องสำรองไฟฟ้า ขนาด ๘๐๐ VA จำนวน ๑๙ เครื่อง ๆ ละ ๓,๒๐๐ บาท	๓๒,๐๐๐	-	-	-	-	กองพัสดุฯ
๓๑	บริหารงานทั่วไป	ค่าครุภัณฑ์	ครุภัณฑ์คอมพิวเตอร์	จัดซื้อเครื่องคอมพิวเตอร์โน้ตบุ๊กสำหรับงาน สำนักงาน จำนวน ๑ เครื่อง	๑๖,๐๐๐	-	-	-	-	หน่วยตรวจสอบฯ
๓๒	บริหารงานทั่วไป	ค่าครุภัณฑ์	ครุภัณฑ์คอมพิวเตอร์	จัดซื้อเครื่องพิมพ์เลเซอร์ ชนิด LED ขาวดำ จำนวน ๑ เครื่อง	๗,๙๐๐	-	-	-	-	หน่วยตรวจสอบฯ
๓๓	บริหารงานทั่วไป	ค่าครุภัณฑ์	ครุภัณฑ์สำนักงาน	จัดซื้อตู้เหล็ก แบบ ๔ ลินชัก ขนาดไม่น้อยกว่า ๔๗x๖๒x๑๓๒ เซนติเมตร (กว้างxยาวxสูง) จำนวน ๒ ตู้ ๆ ละ ๗,๙๐๐ บาท	-	๑๕,๘๐๐	-	-	-	หน่วยตรวจสอบฯ
๓๔	บริหารงานทั่วไป	ค่าครุภัณฑ์	ครุภัณฑ์คอมพิวเตอร์	จัดซื้อเครื่องคอมพิวเตอร์สำนักงาน จำนวน ๓ เครื่อง ๆ ละ ๑๖,๐๐๐ บาท	-	๑๖,๐๐๐	-	-	-	หน่วยตรวจสอบฯ

ที่	แผนงาน	หมวด	ประเภท	เป้าหมาย (ผลผลิตของครุภัณฑ์)	งบประมาณ					หน่วยงาน ที่รับผิดชอบหลัก
					๒๕๖๑ (บาท)	๒๕๖๒ (บาท)	๒๕๖๓ (บาท)	๒๕๖๔ (บาท)	๒๕๖๕ (บาท)	
๓๕	บริหารงานทั่วไป	ค่าครุภัณฑ์	ครุภัณฑ์สำนักงาน	จัดซื้อเครื่องสแกนลายนิ้วมือ จำนวน ๒ เครื่อง ๆ ละ ๙,๙๐๐ บาท	๙,๙๐๐	๙,๙๐๐	-	-	-	กองการเจ้าหน้าที่
๓๖	บริหารงานทั่วไป	ค่าครุภัณฑ์	ครุภัณฑ์คอมพิวเตอร์	จัดซื้อเครื่องสแกนเนอร์ จำนวน ๒ เครื่อง ๆ ละ ๓,๑๐๐ บาท	๓,๑๐๐	-	-	-	-	กองการเจ้าหน้าที่
๓๖	บริหารงานทั่วไป	ค่าครุภัณฑ์	ครุภัณฑ์สำนักงาน	จัดซื้อเครื่องเจาะกระดาษ เจาะกระดาษได้หนา ไม่น้อยกว่า ๓๓๐ แผ่น (๘๐ แกรม) จำนวน ๒ เครื่อง ๆ ละ ๑๕,๐๐๐ บาท	-	๓๐,๐๐๐	-	-	-	กองการเจ้าหน้าที่
๓๗	บริหารงานทั่วไป	ค่าครุภัณฑ์	ครุภัณฑ์สำนักงาน	จัดซื้อเครื่องโทรสาร จำนวน ๑ เครื่อง	๑๘,๐๐๐	-	-	-	-	กองการเจ้าหน้าที่
๓๘	บริหารงานทั่วไป	ค่าครุภัณฑ์	ครุภัณฑ์สำนักงาน	จัดซื้อตู้เก็บเอกสาร ชนิดบานเลื่อนแบบทึบ ขนาดไม่น้อยกว่า ๔๐x๑๔๙x๘๗ เซนติเมตร (กว้างxยาวxสูง) จำนวน ๑ ตู้	๕,๕๐๐	-	-	-	-	กองการเจ้าหน้าที่
๓๙	บริหารงานทั่วไป	ค่าครุภัณฑ์	ครุภัณฑ์สำนักงาน	จัดซื้อตู้เก็บเอกสาร ชนิดบานเลื่อนกระจก สองชั้น ขนาดไม่น้อยกว่า ๔๐x๑๔๙x๘๗ เซนติเมตร (กว้างxยาวxสูง) จำนวน ๒ ตู้ๆละ ๕,๕๐๐ บาท	๕,๕๐๐	-	-	๕,๕๐๐	-	กองการเจ้าหน้าที่
๔๐	บริหารงานทั่วไป	ค่าครุภัณฑ์	ครุภัณฑ์สำนักงาน	จัดซื้อโต๊ะทำงานพร้อมกระจก จำนวน ๓ ชุด ๆ ละ ๕,๕๐๐ บาท	๑๖,๕๐๐	-	-	-	-	กองการเจ้าหน้าที่
๔๑	บริหารงานทั่วไป	ค่าครุภัณฑ์	ครุภัณฑ์สำนักงาน	จัดซื้อเก้าอี้แบบพนักพิงสูง จำนวน ๒ ตัว ๆ ละ ๔,๕๐๐ บาท	๙,๐๐๐	-	-	-	-	กองการเจ้าหน้าที่

ที่	แผนงาน	หมวด	ประเภท	เป้าหมาย (ผลผลิตของครุภัณฑ์)	งบประมาณ					หน่วยงาน ที่รับผิดชอบหลัก
					๒๕๖๑ (บาท)	๒๕๖๒ (บาท)	๒๕๖๓ (บาท)	๒๕๖๔ (บาท)	๒๕๖๕ (บาท)	
๔๒	บริหารงานทั่วไป	ค่าครุภัณฑ์	ครุภัณฑ์สำนักงาน	จัดซื้อเครื่องทำลายเอกสาร จำนวน ๑ เครื่อง	-	๒๐,๐๐๐	-	-	-	กองการเจ้าหน้าที่
๔๓	บริหารงานทั่วไป	ค่าครุภัณฑ์	ครุภัณฑ์สำนักงาน	จัดซื้อตู้เหล็กวางลิ้นแบบมือผลัก ชนิด ๖ ตู้ๆละ ๑๒,๕๐๐ บาท	๗๕,๐๐๐	-	-	-	-	กองการเจ้าหน้าที่
๔๔	บริหารงานทั่วไป	ค่าครุภัณฑ์	ครุภัณฑ์คอมพิวเตอร์	จัดซื้อเครื่องคอมพิวเตอร์ จำนวน ๖ เครื่อง ๆ ละ ๑๖,๐๐๐ บาท	๖๔,๐๐๐	-	-	-	-	กองการเจ้าหน้าที่
๔๕	บริหารงานทั่วไป	ค่าครุภัณฑ์	ครุภัณฑ์คอมพิวเตอร์	จัดซื้อเครื่องพิมพ์ชนิดเลเซอร์ ชนิด LED ขาวดำ จำนวน ๖ เครื่องๆละ ๓,๓๐๐ บาท	๑๓,๒๐๐	-	-	-	-	กองการเจ้าหน้าที่
๔๖	บริหารงานทั่วไป	ค่าครุภัณฑ์	ครุภัณฑ์คอมพิวเตอร์	จัดซื้อเครื่องพิมพ์ชนิดเลเซอร์ ชนิด LED สี แบบ Network จำนวน ๑ เครื่อง	๑๒,๐๐๐	-	-	-	-	กองการเจ้าหน้าที่
๔๗	บริหารงานทั่วไป	ค่าครุภัณฑ์	ครุภัณฑ์คอมพิวเตอร์	จัดซื้อเครื่องสำรองไฟฟ้า ขนาด ๘๐๐VA จำนวน ๘ เครื่อง ๆ ละ ๓,๒๐๐ บาท	๒๕,๖๐๐	-	-	-	-	กองการเจ้าหน้าที่
๔๘	บริหารงานทั่วไป	ค่าครุภัณฑ์	ครุภัณฑ์คอมพิวเตอร์	จัดซื้อเครื่องคอมพิวเตอร์โน้ตบุ๊ก จำนวน ๒ เครื่อง ๆ ละ ๒๑,๐๐๐ บาท	๔๒,๐๐๐	-	-	-	-	กองการเจ้าหน้าที่
๔๙	บริหารงานทั่วไป	ค่าครุภัณฑ์	ครุภัณฑ์งานบ้านงานครัว	จัดซื้อคลุเลอร์ต้มน้ำไฟฟ้าสแตนเลส ขนาดบรรจุ ๒๒.๕ ลิตร	๑๕,๐๐๐	-	-	-	-	กองการเจ้าหน้าที่
๕๐	บริหารงานทั่วไป	ค่าครุภัณฑ์	ครุภัณฑ์งานบ้านงานครัว	จัดซื้อตู้เย็น ขนาด ๕ คิวบิกฟุต จำนวน ๑ เครื่อง	-	๖,๕๐๐	-	-	-	กองการเจ้าหน้าที่
๕๑	บริหารงานทั่วไป	ค่าครุภัณฑ์	ครุภัณฑ์สำนักงาน	จัดซื้อตู้เหล็กชนิด ๒ บาน จำนวน ๒ ตู้ ตู้ละ ๔,๔๐๐ บาท	-	๘,๘๐๐	-	-	-	กองการเจ้าหน้าที่

ที่	แผนงาน	หมวด	ประเภท	เป้าหมาย (ผลผลิตของครุภัณฑ์)	งบประมาณ					หน่วยงาน ที่รับผิดชอบหลัก
					๒๕๖๑ (บาท)	๒๕๖๒ (บาท)	๒๕๖๓ (บาท)	๒๕๖๔ (บาท)	๒๕๖๕ (บาท)	
๕๒	บริหารงานทั่วไป	ค่าครุภัณฑ์	ครุภัณฑ์สำนักงาน	จัดซื้อเก้าอี้ แบบมีพนักพิงสูง ชนิดหมุนได้ มีที่วางแขนบุนวม ทั้ง ๒ ข้าง ขาเก้าอี้ ทำด้วยเหล็ก มีล้อเลื่อน ปรับระดับสูงต่ำได้ ขนาด ๖๖x๗๘x๑๒๒ เซนติเมตร จำนวน ๓ ตัวๆละ ๗,๐๐๐ บาท	๒๑,๐๐๐	-	-	-	-	กองการเจ้าหน้าที่
๕๓	บริหารงานทั่วไป	ค่าครุภัณฑ์	ครุภัณฑ์สำนักงาน	จัดซื้อโต๊ะทำงานผู้บริหาร พร้อมตู้ลิ้นชัก มีล้อ ทำจากไม้เอ็มดีเอฟเคลือบผิวอย่างดี มีขนาดไม่น้อยกว่า ๘๐x๑๖x๗๕ เซนติเมตร จำนวน ๑ ชุด	๑๔,๙๐๐	-	-	-	-	กองการเจ้าหน้าที่
๕๔	บริหารงานทั่วไป	ค่าครุภัณฑ์	ครุภัณฑ์ไฟฟ้าและวิทยุ	จัดซื้อชุดอุปกรณ์บันทึกเสียง จำนวน ๑ ชุด	-	๕๕,๐๐๐	-	-	-	สำนักปลัดฯ
๕๕	บริหารงานทั่วไป	ค่าครุภัณฑ์	ครุภัณฑ์โฆษณาและเผยแพร่	จัดซื้อกล้องถ่ายวิดีโอพร้อมขาตั้งจำนวน ๑ เครื่อง	-	๘๑,๐๐๐	-	-	-	สำนักปลัดฯ
๕๖	บริหารงานทั่วไป	ค่าครุภัณฑ์	ครุภัณฑ์โฆษณาและเผยแพร่	จัดซื้อไม้ค้ำเวทีสำหรับกล้องวิดีโอ จำนวน ๑ ชุด	-	๓๖,๕๐๐	-	-	-	สำนักปลัดฯ

ที่	แผนงาน	หมวด	ประเภท	เป้าหมาย (ผลผลิตของครุภัณฑ์)	งบประมาณ					หน่วยงาน ที่รับผิดชอบหลัก
					๒๕๖๑ (บาท)	๒๕๖๒ (บาท)	๒๕๖๓ (บาท)	๒๕๖๔ (บาท)	๒๕๖๕ (บาท)	
๕๗	เคหะและชุมชน	ค่าครุภัณฑ์	ครุภัณฑ์สำนักงาน	จัดซื้อเก้าอี้แบบมีพนักพิงต่ำเบาะหนังบุวม ชนิดหมุนได้ มีที่วางแขนบุวมทั้งสองข้าง ขาเก้าอี้ทำด้วยเหล็ก มีล้อเลื่อนปรับระดับสูงต่ำได้ จำนวน ๒๔ ตัว ๆ ละ ๓,๕๘๐ บาท ดังนี้ - ปี ๒๕๖๑ จำนวน ๑ ตัว - ปี ๒๕๖๒ จำนวน ๑๘ ตัว - ปี ๒๕๖๔ จำนวน ๕ ตัว จัดซื้อตามราคาท้องถิ่น	๓,๘๘๐	๖๔,๔๔๐	-	-	-	กองช่าง
๕๘	เคหะและชุมชน	ค่าครุภัณฑ์	ครุภัณฑ์สำนักงาน	จัดซื้อเก้าอี้แบบมีพนักพิงสูง จำนวน ๑ ตัว	-	๔,๕๐๐	-	-	-	กองช่าง
๕๙	เคหะและชุมชน	ค่าครุภัณฑ์	ครุภัณฑ์สำนักงาน	จัดซื้อโต๊ะทำงาน ชนิด ๒ ลี้นชัก ขนาด ๑๕๐x๘๐x๗๕ เซนติเมตร จำนวน ๒ ตัว ๆ ละ ๔,๕๐๐ บาท	๙,๐๐๐	-	-	-	-	กองช่าง
๖๐	เคหะและชุมชน	ค่าครุภัณฑ์	ครุภัณฑ์สำนักงาน	จัดซื้อตู้เหล็กเก็บเอกสาร ชนิดบาน เลื่อนกระจก ๒ ชั้น ขนาดไม่น้อย กว่า ๔๐x๑๔๙x๘๗ (กว้างxยาวxสูง) จำนวน ๒ ตู้ ๆ ละ ๕,๕๐๐ บาท	-	๕,๕๐๐	-	-	-	กองช่าง
๖๑	เคหะและชุมชน	ค่าครุภัณฑ์	ครุภัณฑ์สำนักงาน	จัดซื้อตู้เหล็กเก็บเอกสาร ชนิดบานเลื่อนทึบ ขนาดไม่น้อยกว่า ๔๐x๑๔๙x๘๗ เซนติเมตร (กว้างxยาวxสูง) จำนวน ๒ ตู้ๆละ ๕,๕๐๐ บาท	๑๑,๐๐๐	-	-	-	-	กองช่าง

ที่	แผนงาน	หมวด	ประเภท	เป้าหมาย (ผลผลิตของครุภัณฑ์)	งบประมาณ					หน่วยงาน ที่รับผิดชอบหลัก
					๒๕๖๑ (บาท)	๒๕๖๒ (บาท)	๒๕๖๓ (บาท)	๒๕๖๔ (บาท)	๒๕๖๕ (บาท)	
๖๒	เคหะและชุมชน	ค่าครุภัณฑ์	ครุภัณฑ์สำนักงาน	จัดซื้อตู้เหล็กเก็บเอกสาร ชนิด ๒ บานเปิด ขนาดไม่น้อยกว่า ๔๕x๙๑x๑๘๓ เซนติเมตร (กว้างxยาวxสูง) จำนวน ๒ ตู้ๆ ละ ๕,๕๐๐ บาท	๑๑,๐๐๐	-	-	-	-	กองช่าง
๖๓	เคหะและชุมชน	ค่าครุภัณฑ์	ครุภัณฑ์คอมพิวเตอร์	จัดซื้อเครื่องคอมพิวเตอร์โน้ตบุ๊กสำหรับงานประมวลผล จำนวน ๓ เครื่อง ๆ ละ ๒๑,๐๐๐ บาท	๔๒,๐๐๐	-	-	-	-	กองช่าง
๖๔	เคหะและชุมชน	ค่าครุภัณฑ์	ครุภัณฑ์คอมพิวเตอร์	จัดซื้อเครื่องคอมพิวเตอร์สำหรับงานประมวลผล แบบที่ ๒ จำนวน ๒ เครื่อง ๆ ละ ๒๙,๐๐๐ บาท	๒๙,๐๐๐	-	-	-	-	กองช่าง
๖๕	เคหะและชุมชน	ค่าครุภัณฑ์	ครุภัณฑ์คอมพิวเตอร์	จัดซื้อเครื่องคอมพิวเตอร์สำหรับงานสำนักงาน จำนวน ๕ เครื่อง ๆ ละ ๑๖,๐๐๐ บาท	๑๖,๐๐๐	-	-	-	-	กองช่าง
๖๖	เคหะและชุมชน	ค่าครุภัณฑ์	ครุภัณฑ์คอมพิวเตอร์	จัดซื้อเครื่องสำรองไฟฟ้า ขนาด ๘๐๐ VA จำนวน ๑๙ เครื่อง เครื่องละ ๓,๒๐๐ บาท	๑๖,๐๐๐	-	-	-	-	กองช่าง
๖๗	เคหะและชุมชน	ค่าครุภัณฑ์	ครุภัณฑ์คอมพิวเตอร์	จัดซื้อเครื่องพิมพ์ Multifunction ชนิดเลเซอร์/ชนิด LED สี จำนวน ๓ เครื่อง ๆ ละ ๑๗,๐๐๐ บาท	๑๗,๐๐๐	-	-	-	-	กองช่าง
๖๘	เคหะและชุมชน	ค่าครุภัณฑ์	ครุภัณฑ์คอมพิวเตอร์	จัดซื้อเครื่องพิมพ์ชนิดเลเซอร์ ชนิด LED ขาวดำ (๓๐หน้า/นาที) จำนวน ๓ เครื่อง ๆ ละ ๗,๙๐๐ บาท	-	๗,๙๐๐	-	-	-	กองช่าง

ที่	แผนงาน	หมวด	ประเภท	เป้าหมาย (ผลผลิตของครุภัณฑ์)	งบประมาณ					หน่วยงาน ที่รับผิดชอบหลัก
					๒๕๖๑ (บาท)	๒๕๖๒ (บาท)	๒๕๖๓ (บาท)	๒๕๖๔ (บาท)	๒๕๖๕ (บาท)	
๖๙	เคหะและชุมชน	ค่าครุภัณฑ์	ครุภัณฑ์คอมพิวเตอร์	จัดซื้อเครื่องพิมพ์ชนิดเลเซอร์/ชนิด LED ขาวดำ แบบ Network แบบที่ ๑ จำนวน ๑ เครื่อง	๑๖,๐๐๐	-	-	-	-	กองช่าง
๗๐	แผนงานการรักษา ความสงบภายใน	ค่าครุภัณฑ์	ครุภัณฑ์โฆษณาและเผยแพร่	ติดตั้งระบบกล้องวงจรปิด (CCTV) (ระยะที่ ๒) จำนวน ๑ ระบบ	๒,๐๐๐,๐๐๐	-	-	-	-	กองช่าง
๗๑	เคหะและชุมชน	ค่าครุภัณฑ์	ครุภัณฑ์ยานพาหนะและขนส่ง	จัดซื้อรถบรรทุก (ดีเซล) แบบตัมเบิลแค็บ จำนวน ๘ คัน คันละ ๘๙๖,๐๐๐ บาท	๑,๗๙๒,๐๐๐	๑,๗๙๒,๐๐๐	-	-	-	กองช่าง
๗๒	เคหะและชุมชน	ค่าครุภัณฑ์	ครุภัณฑ์สำรวจ	จัดซื้อเครื่องชั่งดิจิตอล ๑ ตำแหน่ง ขนาด ๔,๐๐๐ กรัม ค่าละเอียด ๐.๑ กรัม จำนวน ๑ เครื่อง ๆ ละ ๘,๐๐๐ บาท	๘,๐๐๐	-	-	-	-	กองช่าง
๗๓	เคหะและชุมชน	ค่าครุภัณฑ์	ครุภัณฑ์สำรวจ	จัดซื้อสามขา (Tripld) ขนาด ความละเอียด ๐.๐๑ mm.	๗,๐๐๐	-	-	-	-	กองช่าง
๗๔	อุตสาหกรรมและการโยธา	ค่าครุภัณฑ์	ครุภัณฑ์โรงงาน	จัดซื้อสว่านมือแบบหัวกระแทก ขนาดไม่น้อยกว่า ๑๕ มม. จำนวน ๒ ตัว ๆ ละ ๖,๕๐๐ บาท	-	๖,๕๐๐	-	-	-	กองช่าง
๗๕	อุตสาหกรรมและการโยธา	ค่าครุภัณฑ์	ครุภัณฑ์โรงงาน	จัดซื้อเครื่องมือเจียรมือถือ ขนาดใบเจียร ไม่น้อยกว่า ๔ นิ้ว จำนวน ๒ ตัว ๆ ละ ๒,๕๐๐ บาท	-	๒,๕๐๐	-	-	-	กองช่าง
๗๖	อุตสาหกรรมและการโยธา	ค่าครุภัณฑ์	ครุภัณฑ์โรงงาน	จัดซื้อเครื่องมือถือ ขนาดใบเจียร ไม่น้อยกว่า ๕ นิ้ว จำนวน ๒ ตัว ๆ ละ ๖,๐๐๐ บาท	-	๖,๐๐๐	-	-	-	กองช่าง

ที่	แผนงาน	หมวด	ประเภท	เป้าหมาย (ผลผลิตของครุภัณฑ์)	งบประมาณ					หน่วยงาน ที่รับผิดชอบหลัก
					๒๕๖๑ (บาท)	๒๕๖๒ (บาท)	๒๕๖๓ (บาท)	๒๕๖๔ (บาท)	๒๕๖๕ (บาท)	
๗๗	อุตสาหกรรมและการโยธา	ค่าครุภัณฑ์	ครุภัณฑ์โรงงาน	จัดซื้อตู้เชื่อมไฟฟ้า ขนาดไม่น้อยกว่า ๓๐๐ แอมป์ จำนวน ๒ เครื่อง ๆ ละ ๒๖,๐๐๐ บาท	-	๒๖,๐๐๐	-	-	-	กองช่าง
๗๘	อุตสาหกรรมและการโยธา	ค่าครุภัณฑ์	ครุภัณฑ์อื่น	จัดซื้อลิฟท์ยกรถสองเสาคานบน ขนาดรับน้ำหนักได้ไม่น้อยกว่า ๕.๕ ตัน จำนวน ๑ ชุด	๑๕๐,๐๐๐	-	-	-	-	กองช่าง
๗๙	อุตสาหกรรมและการโยธา	ค่าครุภัณฑ์	ครุภัณฑ์อื่น	จัดซื้อเครนโรงงาน รับน้ำหนักได้ไม่น้อยกว่า ๓๕ ตัน สามารถเคลื่อนที่ได้ ๔ ทิศทาง จำนวน ๑ ชุด	-	๕๐๐,๐๐๐	-	-	-	กองช่าง
๘๐	อุตสาหกรรมและการโยธา	ค่าครุภัณฑ์	ครุภัณฑ์อื่น	จัดซื้อเครื่องฉีดน้ำแรงดันสูง จำนวน ๑ ชุด	-	๖๐,๐๐๐	-	-	-	กองช่าง
๘๑	อุตสาหกรรมและการโยธา	ค่าครุภัณฑ์	ครุภัณฑ์อื่น	จัดซื้อแท่นล้างรถ จำนวน ๑ แท่น	-	๘๐,๐๐๐	-	-	-	กองช่าง
๘๒	อุตสาหกรรมและการโยธา	ค่าครุภัณฑ์	ครุภัณฑ์อื่น	จัดซื้อสายพานยกของ รับน้ำหนักได้ ไม่น้อยกว่า ๓ ตัน จำนวน ๕ เส้น ๆ ละ ๒,๐๐๐ บาท	๒,๐๐๐	๒,๐๐๐	-	-	-	กองช่าง
๘๓	อุตสาหกรรมและการโยธา	ค่าครุภัณฑ์	ครุภัณฑ์อื่น	จัดซื้อเครื่องชาร์จแบตเตอรี่ ขนาดไม่น้อยกว่า ๓๕ แอมป์ จำนวน ๑ เครื่อง	-	๑๖,๐๐๐	-	-	-	กองช่าง
๘๔	อุตสาหกรรมและการโยธา	ค่าครุภัณฑ์	ครุภัณฑ์อื่น	จัดซื้อเครื่องวัดกำลังไฟแบตเตอรี่ ขนาด ๑๒ V จำนวน ๑ เครื่อง	-	๒,๐๐๐	-	-	-	กองช่าง
๘๕	อุตสาหกรรมและการโยธา	ค่าครุภัณฑ์	ครุภัณฑ์อื่น	จัดซื้อเครื่องวัดแรงดันน้ำมันไฮดรอลิก จำนวน ๑ ชุด	๔๕,๐๐๐	-	-	-	-	กองช่าง

ที่	แผนงาน	หมวด	ประเภท	เป้าหมาย (ผลผลิตของครุภัณฑ์)	งบประมาณ					หน่วยงาน ที่รับผิดชอบหลัก
					๒๕๖๑ (บาท)	๒๕๖๒ (บาท)	๒๕๖๓ (บาท)	๒๕๖๔ (บาท)	๒๕๖๕ (บาท)	
๘๖	อุตสาหกรรมและการโยธา	ค่าครุภัณฑ์	ครุภัณฑ์อื่น	จัดซื้อเครื่องวัดกำลังอัดเครื่องยนต์ดีเซล จำนวน ๑ ชุด	-	๗,๐๐๐	-	-	-	กองช่าง
๘๗	อุตสาหกรรมและการโยธา	ค่าครุภัณฑ์	ครุภัณฑ์อื่น	จัดซื้อชุดเจาะลมสำหรับเจาะชั้นหิน แข็ง แบบ Down The Hole Hammer ขนาดเส้นผ่าศูนย์กลาง ๕ ๑/๒ นิ้ว จำนวน ๘ ชุด ๆ ละ ๒๗๐,๐๐๐ บาท	๕๔๐,๐๐๐	-	-	-	-	กองช่าง
๘๘	อุตสาหกรรมและการโยธา	ค่าครุภัณฑ์	ครุภัณฑ์อื่น	จัดซื้อชุดเจาะลมสำหรับเจาะชั้นหินแข็ง แบบ Down The Hole Hammer ขนาดเส้นผ่าศูนย์กลาง ๖-๑๒ นิ้ว จำนวน ๔ ชุด ๆ ละ ๓๔๐,๐๐๐ บาท	๓๔๐,๐๐๐	-	-	-	-	กองช่าง
๘๙	อุตสาหกรรมและการโยธา	ค่าครุภัณฑ์	ครุภัณฑ์อื่น	จัดซื้อหัวเจาะบ่อน้ำบาดาล แบบ Button Bit ขนาดเส้นผ่าศูนย์กลาง ๕ ๑/๒ นิ้ว จำนวน ๓๒ หัว ๆ ละ ๕๕,๐๐๐ บาท	๔๔๐,๐๐๐	-	-	-	-	กองช่าง
๙๐	อุตสาหกรรมและการโยธา	ค่าครุภัณฑ์	ครุภัณฑ์อื่น	จัดซื้อหัวเจาะบ่อน้ำบาดาล แบบ Button Bit ขนาดเส้นผ่าศูนย์กลาง ๘ นิ้ว จำนวน ๘ หัว หัวละ ๙๘,๕๐๐ บาท	๑๙๗,๐๐๐	-	-	-	-	กองช่าง
๙๑	อุตสาหกรรมและการโยธา	ค่าครุภัณฑ์	ครุภัณฑ์อื่น	จัดซื้อหัวเจาะบ่อน้ำบาดาล แบบ DRAG BIT ขนาดเส้นผ่าศูนย์กลาง ๘ ๑/๒ นิ้ว จำนวน ๘ หัว ๆ ละ ๔๗,๐๐๐ บาท	๙๔,๐๐๐	-	-	-	-	กองช่าง

ที่	แผนงาน	หมวด	ประเภท	เป้าหมาย (ผลผลิตของครุภัณฑ์)	งบประมาณ					หน่วยงาน ที่รับผิดชอบหลัก
					๒๕๖๑ (บาท)	๒๕๖๒ (บาท)	๒๕๖๓ (บาท)	๒๕๖๔ (บาท)	๒๕๖๕ (บาท)	
๙๒	อุตสาหกรรมและการโยธา	ค่าครุภัณฑ์	ครุภัณฑ์อื่น	จัดซื้อเครื่องอัดอากาศ สามารถผลิตลมได้ ๓๐๐ PS l@ ๑๑๐๐ CFM พร้อมประกอบ ติดตั้งบนรถยนต์บรรทุก ๖ ล้อ ขนาดไม่น้อยกว่า ๒๑๐ แรงม้า ขนาดบรรทุกไม่น้อยกว่า ๑๒,๐๐๐ กก. พร้อมสายลมและอุปกรณ์ประกอบ การใช้งาน ครบชุด จำนวน ๒ เครื่อง ๆ ละ ๗,๕๐๐,๐๐๐ บาท	-	๗,๕๐๐,๐๐๐	-	-	-	กองช่าง
๙๓	อุตสาหกรรมและการโยธา	ค่าครุภัณฑ์	ครุภัณฑ์ก่อสร้าง	จัดซื้อรถพ่นน้ำยาไฟรเมอร์ จำนวน ๑ คัน	๓๕,๐๐๐	-	-	-	-	กองช่าง
๙๔	อุตสาหกรรมและการโยธา	ค่าครุภัณฑ์	ครุภัณฑ์ก่อสร้าง	จัดซื้อถังบรรจุแก๊ส ขนาดบรรจุแก๊ส ๔๘ ก.ก. จำนวน ๖ ถัง ๆ ละ ๕,๐๐๐ บาท	๓๐,๐๐๐	-	-	-	-	กองช่าง
๙๕	สังคมสงเคราะห์	ค่าครุภัณฑ์	ครุภัณฑ์สำนักงาน	จัดซื้อโซฟาชุดรับแขก ขนาด ๕ ที่นั่ง พร้อมโต๊ะกลาง จำนวน ๑ ชุด	๑๕,๐๐๐	-	-	-	-	กองส่งเสริมฯ (สถานสงเคราะห์ฯ)
๙๖	สังคมสงเคราะห์	ค่าครุภัณฑ์	ครุภัณฑ์สำนักงาน	จัดซื้อเก้าอี้แบบมีพนักพิงต่ำ เบาะหนัง บุนวม ชนิดหมุนได้ มีที่วางแขนบุนวม ทั้ง ๒ ข้าง ขาเก้าอี้ทำด้วยเหล็ก มีล้อเลื่อน ปรับสูงต่ำได้ จำนวน ๘ ตัว ๆ ละ ๓,๕๘๐ บาท	๒๘,๖๔๐	-	-	-	-	กองส่งเสริมฯ (สถานสงเคราะห์ฯ)

ที่	แผนงาน	หมวด	ประเภท	เป้าหมาย (ผลผลิตของครุภัณฑ์)	งบประมาณ					หน่วยงาน ที่รับผิดชอบหลัก
					๒๕๖๑ (บาท)	๒๕๖๒ (บาท)	๒๕๖๓ (บาท)	๒๕๖๔ (บาท)	๒๕๖๕ (บาท)	
๙๗	สังคมสงเคราะห์	ค่าครุภัณฑ์	ครุภัณฑ์สำนักงาน	จัดซื้อแท่นวาง CPU ชนิดมีล้อ จำนวน ๑๐ ตัว ๆ ละ ๙๐๐ บาท	๙,๐๐๐	-	-	-	-	กองส่งเสริมฯ
๙๘	สังคมสงเคราะห์	ค่าครุภัณฑ์	ครุภัณฑ์สำนักงาน	จัดซื้อเครื่องปรับอากาศ ชนิดแขวน ขนาด ๒๔,๐๐๐ บีทียู จำนวน ๑ เครื่อง	๓๐,๐๐๐	-	-	-	-	กองส่งเสริมฯ
๙๙	สังคมสงเคราะห์	ค่าครุภัณฑ์	ครุภัณฑ์ยานพาหนะ และขนส่ง	จัดซื้อรถบรรทุกน้ำ ขนาดความจุถึง ๑๒,๐๐๐ ลิตร จำนวน ๑ คัน	๓,๕๐๐,๐๐๐	-	-	-	-	กองส่งเสริมฯ (สถานสงเคราะห์ฯ)
๑๐๐	สังคมสงเคราะห์	ค่าครุภัณฑ์	ครุภัณฑ์งานบ้านงานครัว	จัดซื้อเครื่องตัดแต่งพุ่มไม้ จำนวน ๑ เครื่อง	๑๕,๒๐๐	-	-	-	-	กองส่งเสริมฯ (สถานสงเคราะห์ฯ)
๑๐๑	สังคมสงเคราะห์	ค่าครุภัณฑ์	ครุภัณฑ์การเกษตร	จัดซื้อปั้มนบาดาล จำนวน ๑ เครื่อง	๘,๘๐๐	-	-	-	-	กองส่งเสริมฯ (สถานสงเคราะห์ฯ)
๑๐๒	สังคมสงเคราะห์	ค่าครุภัณฑ์	ครุภัณฑ์การเกษตร	จัดซื้อปั้มน้ำไฟฟ้าอเนกประสงค์ จำนวน ๑ เครื่อง	๒,๒๐๐	-	-	-	-	กองส่งเสริมฯ (สถานสงเคราะห์ฯ)
๑๐๓	สังคมสงเคราะห์	ค่าครุภัณฑ์	ครุภัณฑ์งานบ้าน งานครัว	จัดซื้อผ้าปูที่นอนพร้อมอุปกรณ์ติดตั้งภายใน กองส่งเสริมคุณภาพชีวิต จำนวน ๔ ชุด ชุดละ ๗,๐๐๐ บาท	๒๘,๐๐๐	-	-	-	-	กองส่งเสริมฯ
๑๐๔	สังคมสงเคราะห์	ค่าครุภัณฑ์	ครุภัณฑ์คอมพิวเตอร์	จัดซื้อเครื่องคอมพิวเตอร์สำหรับงาน สำนักงาน จำนวน ๕ เครื่อง ๆ ละ ๑๖,๐๐๐ บาท	๘๐,๐๐๐	-	-	-	-	กองส่งเสริมฯ (สถานสงเคราะห์ฯ)

ที่	แผนงาน	หมวด	ประเภท	เป้าหมาย (ผลผลิตของครุภัณฑ์)	งบประมาณ					หน่วยงาน ที่รับผิดชอบหลัก
					๒๕๖๑ (บาท)	๒๕๖๒ (บาท)	๒๕๖๓ (บาท)	๒๕๖๔ (บาท)	๒๕๖๕ (บาท)	
๑๐๕	สังคมสงเคราะห์	ค่าครุภัณฑ์	ครุภัณฑ์คอมพิวเตอร์	จัดซื้อเครื่องคอมพิวเตอร์โน้ตบุ๊ก จำนวน ๑ เครื่อง	๑๖,๐๐๐	-	-	-	-	กองส่งเสริมฯ (สถานสงเคราะห์ฯ)
๑๐๕	สังคมสงเคราะห์	ค่าครุภัณฑ์	ครุภัณฑ์คอมพิวเตอร์	จัดซื้อเครื่องพิมพ์ชนิดเลเซอร์ ชนิด LED ขาวดำ จำนวน ๔ เครื่อง ๆ ละ ๗,๙๐๐ บาท	๓๑,๖๐๐	-	-	-	-	กองส่งเสริมฯ
๑๐๖	สังคมสงเคราะห์	ค่าครุภัณฑ์	ครุภัณฑ์คอมพิวเตอร์	จัดซื้อเครื่องพิมพ์ชนิดเลเซอร์ ชนิด LED สี จำนวน ๑ เครื่อง	๑๒,๐๐๐	-	-	-	-	กองส่งเสริมฯ (สถานสงเคราะห์ฯ)
๑๐๗	สังคมสงเคราะห์	ค่าครุภัณฑ์	ครุภัณฑ์คอมพิวเตอร์	จัดซื้อเครื่องสำรองไฟฟ้า ขนาด ๘๐๐VA จำนวน ๕ เครื่อง ๆ ละ ๓,๒๐๐ บาท	๑๖,๐๐๐	-	-	-	-	กองส่งเสริมฯ (สถานสงเคราะห์ฯ)
๑๐๘	การศาสนา วัฒนธรรม และนันทนาการ	ค่าครุภัณฑ์	ครุภัณฑ์สำนักงาน	จัดซื้อเครื่องปรับอากาศ ชนิดแขวน ขนาดไม่น้อยกว่า ๓๐,๐๐๐ บีทียู จำนวน ๓ เครื่องๆ ละ ๓๗,๐๐๐ บาท	๑๑๑,๐๐๐	-	-	-	-	กองกิจการพณิชย์
๑๐๙	การศาสนา วัฒนธรรม และนันทนาการ	ค่าครุภัณฑ์	ครุภัณฑ์สำนักงาน	จัดซื้อถังน้ำ แบบไฟเบอร์กลาส ขนาด ๒,๕๐๐ ลิตร จำนวน ๑๐ ถังๆ ละ ๑๐,๙๐๐ บาท	๑๐๙,๐๐๐	-	-	-	-	กองกิจการพณิชย์
๑๑๐	การศาสนา วัฒนธรรม และนันทนาการ	ค่าครุภัณฑ์	ครุภัณฑ์สำนักงาน	จัดซื้อเก้าอี้ แบบมีพนักพิงต่ำ จำนวน ๓๐ ตัวๆ ละ ๓,๙๐๐ บาท	๑๑๗,๐๐๐	-	-	-	-	กองกิจการพณิชย์
๑๑๑	การศาสนา วัฒนธรรม และนันทนาการ	ค่าครุภัณฑ์	ครุภัณฑ์สำนักงาน	จัดซื้อเก้าอี้ แบบมีพนักพิงสูง จำนวน ๔ ตัวๆ ละ ๗,๐๐๐ บาท	๒๘,๐๐๐	-	-	-	-	กองกิจการพณิชย์

ที่	แผนงาน	หมวด	ประเภท	เป้าหมาย (ผลผลิตของครุภัณฑ์)	งบประมาณ					หน่วยงาน ที่รับผิดชอบหลัก
					๒๕๖๑ (บาท)	๒๕๖๒ (บาท)	๒๕๖๓ (บาท)	๒๕๖๔ (บาท)	๒๕๖๕ (บาท)	
๑๑๒	การศาสนา วัฒนธรรม และนันทนาการ	ค่าครุภัณฑ์	ครุภัณฑ์สำนักงาน	จัดซื้อโต๊ะทำงานพร้อมตู้ข้าง จำนวน ๒ ชุด ชุดละ ๑๖,๐๐๐ บาท	๓๒,๐๐๐	-	-	-	-	กองกิจการพาณิชย์
๑๑๓	การศาสนา วัฒนธรรม และนันทนาการ	ค่าครุภัณฑ์	ครุภัณฑ์สำนักงาน	จัดซื้อโต๊ะทำงาน จำนวน ๓๐ ชุดๆ ละ ๘,๕๐๐ บาท	๒๕๕,๐๐๐	-	-	-	-	กองกิจการพาณิชย์
๑๑๔	การศาสนา วัฒนธรรม และนันทนาการ	ค่าครุภัณฑ์	ครุภัณฑ์สำนักงาน	จัดซื้อพัดลมติดผนัง จำนวน ๔ ตัว ตัวละ ๑,๘๐๐ บาท	๗,๒๐๐	-	-	-	-	กองกิจการพาณิชย์
๑๑๕	การศาสนา วัฒนธรรม และนันทนาการ	ค่าครุภัณฑ์	ครุภัณฑ์สำนักงาน	จัดซื้อพรมอัดปูพื้น ขนาด ๑.๕๐x๓๐ เมตร จำนวน ๒ ม้วน ๆ ละ ๗,๕๐๐ บาท	๑๕,๐๐๐	-	-	-	-	กองกิจการพาณิชย์
๑๑๖	การศาสนา วัฒนธรรม และนันทนาการ	ค่าครุภัณฑ์	ครุภัณฑ์งานบ้านงานครัว	จัดซื้อเครื่องซักผ้า ขนาด ๕๐ ปอนด์ จำนวน ๑ เครื่อง	๒๔๕,๐๐๐	-	-	-	-	กองกิจการพาณิชย์
๑๑๗	การศาสนา วัฒนธรรม และนันทนาการ	ค่าครุภัณฑ์	ครุภัณฑ์งานบ้านงานครัว	จัดซื้อเครื่องอบผ้า ขนาด ๕๐ ปอนด์ จำนวน ๑ เครื่อง	๒๐๐,๐๐๐	-	-	-	-	กองกิจการพาณิชย์
๑๑๘	การศาสนา วัฒนธรรม และนันทนาการ	ค่าครุภัณฑ์	ครุภัณฑ์งานบ้านงานครัว	จัดซื้อเครื่องทำน้ำร้อน-น้ำเย็น จำนวน ๕ เครื่อง ๆ ละ ๕,๕๐๐ บาท	๒๗,๕๐๐	-	-	-	-	กองกิจการพาณิชย์
๑๑๙	การศาสนา วัฒนธรรม และนันทนาการ	ค่าครุภัณฑ์	ครุภัณฑ์งานบ้านงานครัว	จัดซื้อเครื่องตัดหญ้าแบบข้อแข็ง จำนวน ๑๐ เครื่องๆ ละ ๙,๕๐๐ บาท	๙๕,๐๐๐	-	-	-	-	กองกิจการพาณิชย์

ที่	แผนงาน	หมวด	ประเภท	เป้าหมาย (ผลผลิตของครุภัณฑ์)	งบประมาณ					หน่วยงาน ที่รับผิดชอบหลัก
					๒๕๖๑ (บาท)	๒๕๖๒ (บาท)	๒๕๖๓ (บาท)	๒๕๖๔ (บาท)	๒๕๖๕ (บาท)	
๑๒๐	การศาสนา วัฒนธรรม และนันทนาการ	ค่าครุภัณฑ์	ครุภัณฑ์งานบ้านงานครัว	จัดซื้อเครื่องทำน้ำอุ่น ขนาด ๔,๕๐๐ วัตต์ จำนวน ๔๐ เครื่องๆ ละ ๖,๐๐๐ บาท	๖๐,๐๐๐	๖๐,๐๐๐	-	-	-	กองกิจการพณิชย
๑๒๑	การศาสนา วัฒนธรรม และนันทนาการ	ค่าครุภัณฑ์	ครุภัณฑ์งานบ้านงานครัว	จัดซื้อผ้าปูที่นอน พร้อมติดตั้งและอุปกรณ์ ดังนี้ - ผ้าปูที่นอน ขนาด ๓.๒๐x๒.๕๐ เมตร จำนวน ๑ ชุด - ผ้าปูที่นอน ขนาด ๐.๘๐x๒.๓๐ เมตร จำนวน ๑ ชุด - ผ้าปูที่นอน ขนาด ๐.๖๕x๒.๕๐ เมตร จำนวน ๑ ชุด - ผ้าปูที่นอน ขนาด ๐.๘๐x๒.๕๐ เมตร จำนวน ๑ ชุด - ผ้าปูที่นอน ขนาด ๒.๖๐x๒.๕๐ เมตร จำนวน ๑ ชุด - ผ้าปูที่นอน ขนาด ๑.๘๐x๒.๕๐ เมตร จำนวน ๑ ชุด	๑๖,๖๐๐ ๑๗,๖๐๐ ๕,๘๐๐ ๒,๕๐๐ ๑๕,๔๐๐ ๖,๘๐๐	- - - - - -	- - - - - -	- - - - - -	- - - - - -	กองกิจการพณิชย
๑๒๒	การศาสนา วัฒนธรรม และนันทนาการ	ค่าครุภัณฑ์	ครุภัณฑ์คอมพิวเตอร์	จัดซื้อเครื่องคอมพิวเตอร์ แบบสำนักงาน จำนวน ๔ เครื่องๆ ละ ๑๖,๐๐๐ บาท	๖๔,๐๐๐	-	-	-	-	กองกิจการพณิชย
๑๒๓	การศาสนา วัฒนธรรม และนันทนาการ	ค่าครุภัณฑ์	ครุภัณฑ์คอมพิวเตอร์	จัดซื้อเครื่องพิมพ์เลเซอร์ขาวดำ จำนวน ๔ เครื่องๆ ละ ๗,๙๐๐ บาท	๓๑,๖๐๐	-	-	-	-	กองกิจการพณิชย
๑๒๔	การศาสนา วัฒนธรรม และนันทนาการ	ค่าครุภัณฑ์	ครุภัณฑ์คอมพิวเตอร์	จัดซื้อเครื่องสแกนเนอร์ สำหรับงาน เก็บเอกสารระดับศูนย์บริการ แบบที่ ๑ จำนวน ๑ เครื่อง	๒๐,๐๐๐	-	-	-	-	กองกิจการพณิชย
๑๒๕	การศาสนา วัฒนธรรม และนันทนาการ	ค่าครุภัณฑ์	ครุภัณฑ์คอมพิวเตอร์	จัดซื้อเครื่องสำรองไฟ ขนาด ๘๐๐ VA จำนวน ๘ เครื่องๆ ละ ๓,๒๐๐ บาท	๒๕,๖๐๐	-	-	-	-	กองกิจการพณิชย

ที่	แผนงาน	หมวด	ประเภท	เป้าหมาย (ผลผลิตของครุภัณฑ์)	งบประมาณ					หน่วยงาน ที่รับผิดชอบหลัก
					๒๕๖๑ (บาท)	๒๕๖๒ (บาท)	๒๕๖๓ (บาท)	๒๕๖๔ (บาท)	๒๕๖๕ (บาท)	
๑๒๖	การศาสนา วัฒนธรรม และนันทนาการ	ค่าครุภัณฑ์	ครุภัณฑ์คอมพิวเตอร์	จัดซื้อโปรแกรมบริหารจัดการ แหล่งท่องเที่ยวบึงบอระเพ็ด	๒๕๐,๐๐๐	-	-	-	-	กองกิจการพณิชย
๑๒๗	การศาสนา วัฒนธรรม และนันทนาการ	ค่าครุภัณฑ์	ครุภัณฑ์ไฟฟ้าและวิทยุ	จัดซื้อฟลูออโรหลอด จำนวน ๔ เครื่องๆ ละ ๔,๐๐๐ บาท	๑๖,๐๐๐	-	-	-	-	กองกิจการพณิชย
๑๒๘	การศาสนา วัฒนธรรม และนันทนาการ	ค่าครุภัณฑ์	ครุภัณฑ์ไฟฟ้าและวิทยุ	จัดซื้อชุดเครื่องเสียง พร้อมติดตั้ง จำนวน ๑ ชุด	๙๙,๐๐๐	-	-	-	-	กองกิจการพณิชย
๑๒๙	การศาสนา วัฒนธรรม และนันทนาการ	ค่าครุภัณฑ์	ครุภัณฑ์การเกษตร	จัดซื้อผานพรวน ชนิด ๖ งาน จำนวน ๑ ชุด	๕๐,๐๐๐	-	-	-	-	กองกิจการพณิชย
๑๓๐	การศาสนา วัฒนธรรม และนันทนาการ	ค่าครุภัณฑ์	ครุภัณฑ์การเกษตร	จัดซื้อเครื่องตัดหญ้า แบบโรตารี ติดพ่วง ท้ายรถแทรกเตอร์ ขนาด ๑๐๐ เซนติเมตร พร้อมอุปกรณ์ จำนวน ๑ ชุด	๔๐,๕๐๐	-	-	-	-	กองกิจการพณิชย
๑๓๑	การศาสนา วัฒนธรรม และนันทนาการ	ค่าครุภัณฑ์	ครุภัณฑ์การเกษตร	จัดซื้อเครื่องสูบน้ำ แบบโซล่าเซลล์ จำนวน ๑ ชุด	๒๓๔,๐๐๐	-	-	-	-	กองกิจการพณิชย
๑๓๒	การศาสนา วัฒนธรรม และนันทนาการ	ค่าครุภัณฑ์	ครุภัณฑ์การเกษตร	จัดซื้อปั้มหยอโข่ง ขนาด ๓ แรงม้า จำนวน ๔ ตัวๆ ละ ๑๕,๐๐๐ บาท	๖๐,๐๐๐	-	-	-	-	กองกิจการพณิชย
๑๓๓	การศาสนา วัฒนธรรม และนันทนาการ	ค่าครุภัณฑ์	ครุภัณฑ์การเกษตร	จัดซื้อโดว์ ขนาด ๒ นิ้ว จำนวน ๕ ตัวๆ ละ ๗,๕๐๐ บาท	๓๗,๕๐๐	-	-	-	-	กองกิจการพณิชย

ที่	แผนงาน	หมวด	ประเภท	เป้าหมาย (ผลผลิตของครุภัณฑ์)	งบประมาณ					หน่วยงาน ที่รับผิดชอบหลัก
					๒๕๖๑ (บาท)	๒๕๖๒ (บาท)	๒๕๖๓ (บาท)	๒๕๖๔ (บาท)	๒๕๖๕ (บาท)	
๑๓๔	การศาสนา วัฒนธรรม และนันทนาการ	ค่าครุภัณฑ์	ครุภัณฑ์การเกษตร	จัดซื้อได้โว่ ขนาด ๑ นิ้ว จำนวน ๒ ตัว ตัวละ ๓,๕๐๐ บาท	๗,๐๐๐	-	-	-	-	กองกิจการพาณิชย์
๑๓๕	การศาสนา วัฒนธรรม และนันทนาการ	ค่าครุภัณฑ์	ครุภัณฑ์การเกษตร	จัดซื้อมอเตอร์ แบบหัวกรองไฟเบอร์ ขนาด ๑.๕ แรงม้า จำนวน ๑ เครื่อง	๒๗,๖๐๐	-	-	-	-	กองกิจการพาณิชย์
๑๓๖	การศาสนา วัฒนธรรม และนันทนาการ	ค่าครุภัณฑ์	ครุภัณฑ์การเกษตร	จัดซื้อมอเตอร์ปั้มน้ำ ขนาด ๑๐ แรงม้า จำนวน ๑ เครื่อง	๔๐,๐๐๐	-	-	-	-	กองกิจการพาณิชย์
๑๓๗	การศาสนา วัฒนธรรม และนันทนาการ	ค่าครุภัณฑ์	ครุภัณฑ์การเกษตร	จัดซื้อเครื่องพ่นยาฆ่าแมลง จำนวน ๒ เครื่องๆ ละ ๓,๕๐๐ บาท	๗,๐๐๐	-	-	-	-	กองกิจการพาณิชย์
๑๓๘	การศาสนา วัฒนธรรม และนันทนาการ	ค่าครุภัณฑ์	ครุภัณฑ์การเกษตร	จัดซื้อปั้มน้ำอัตโนมัติ ขนาด ๔๐๐ วัตต์ จำนวน ๑๒ ตัวๆ ละ ๑๒,๐๐๐ บาท	๑๔๔,๐๐๐	-	-	-	-	กองกิจการพาณิชย์
๑๓๙	การศาสนา วัฒนธรรม และนันทนาการ	ค่าครุภัณฑ์	ครุภัณฑ์การเกษตร	จัดซื้อปั้มน้ำ ขนาด ๑๒ แรงม้า จำนวน ๔ เครื่อง ๆ ละ ๑๕๓,๐๐๐ บาท (แทนที่ปั้มเดิม)	๖๑๒,๐๐๐	-	-	-	-	กองกิจการพาณิชย์
๑๔๐	การศาสนา วัฒนธรรม และนันทนาการ	ค่าครุภัณฑ์	ครุภัณฑ์การเกษตร	จัดซื้อมอเตอร์ แบบหัวกรองไฟเบอร์ ขนาด ๑.๐ แรงม้า จำนวน ๑๒ เครื่อง เครื่องๆ ละ ๒๓,๕๐๐ บาท	-	๒๘๒,๐๐๐	-	-	-	กองกิจการพาณิชย์

ที่	แผนงาน	หมวด	ประเภท	เป้าหมาย (ผลผลิตของครุภัณฑ์)	งบประมาณ					หน่วยงาน ที่รับผิดชอบหลัก
					๒๕๖๑ (บาท)	๒๕๖๒ (บาท)	๒๕๖๓ (บาท)	๒๕๖๔ (บาท)	๒๕๖๕ (บาท)	
๑๔๑	การศาสนา วัฒนธรรม และนันทนาการ	ค่าครุภัณฑ์	ครุภัณฑ์การเกษตร	จัดซื้อมอเตอร์ แบบหัวรองไฟเบอร์ ขนาด ๒.๐ แรงม้า จำนวน ๑ เครื่อง	-	๓๐,๐๐๐	-	-	-	กองกิจการพาณิชย์
๑๔๒	การศาสนา วัฒนธรรม และนันทนาการ	ค่าครุภัณฑ์	ครุภัณฑ์ก่อสร้าง	จัดซื้อเครื่องตบดิน จำนวน ๑ เครื่อง	๔๐,๐๐๐	-	-	-	-	กองกิจการพาณิชย์
๑๔๓	การศาสนา วัฒนธรรม และนันทนาการ	ค่าครุภัณฑ์	ครุภัณฑ์สำรวจ	จัดซื้อบันได แบบไฟเบอร์กลาส ๗ ชั้น จำนวน ๑ ตัว	๔,๐๐๐	-	-	-	-	กองกิจการพาณิชย์
๑๔๔	การศาสนา วัฒนธรรม และนันทนาการ	ค่าครุภัณฑ์	ครุภัณฑ์โฆษณา และเผยแพร่	จัดซื้อจอร์บภาพ โปรเจคเตอร์แบบตั้งพื้น ขนาด ๖๐ นิ้ว จำนวน ๑ ชุด	๘,๕๐๐	-	-	-	-	กองกิจการพาณิชย์
๑๔๕	การศาสนา วัฒนธรรม และนันทนาการ	ค่าครุภัณฑ์	ครุภัณฑ์โฆษณา และเผยแพร่	ติดตั้งระบบกล้องวงจรปิด (CCTV) (ระยะที่ ๒) จำนวน ๑ ระบบ	๑,๐๐๐,๐๐๐	-	-	-	-	กองกิจการพาณิชย์
๑๔๖	การศาสนา วัฒนธรรม และนันทนาการ	ค่าครุภัณฑ์	ครุภัณฑ์อื่น	จัดซื้อรถลากพาเลท ไฮโดรลิก จำนวน ๒ คันๆ ละ ๓๘,๐๐๐ บาท	๗๖,๐๐๐	-	-	-	-	กองกิจการพาณิชย์
๑๔๗	การศาสนา วัฒนธรรม และนันทนาการ	ค่าครุภัณฑ์	ครุภัณฑ์อื่น	จัดซื้อถังไฟเบอร์เสริมเหล็ก ขนาด ๑x๕x๑ เมตร (กว้างxยาวxสูง) จำนวน ๑ ถัง	๔๘,๒๐๐	-	-	-	-	กองกิจการพาณิชย์

ที่	แผนงาน	หมวด	ประเภท	เป้าหมาย (ผลผลิตของครุภัณฑ์)	งบประมาณ					หน่วยงาน ที่รับผิดชอบหลัก
					๒๕๖๑ (บาท)	๒๕๖๒ (บาท)	๒๕๖๓ (บาท)	๒๕๖๔ (บาท)	๒๕๖๕ (บาท)	
๑๔๘	การศาสนา วัฒนธรรม และนันทนาการ	ค่าครุภัณฑ์	ครุภัณฑ์อื่น	จัดซื้อเครื่องจ่ายสารเคมี จำนวน ๑ เครื่อง	๓๓,๐๐๐	-	-	-	-	กองกิจการพาณิชย์
๑๔๙	การศาสนา วัฒนธรรม และนันทนาการ	ค่าครุภัณฑ์	ครุภัณฑ์อื่น	จัดซื้อถังกรองน้ำ ขนาด ๔๘ นิ้ว พร้อมทรายกรอง จำนวน ๑ ชุด	๖๙,๕๐๐	-	-	-	-	กองกิจการพาณิชย์
๑๕๐	การศาสนา วัฒนธรรม และนันทนาการ	ค่าครุภัณฑ์	ครุภัณฑ์อื่น	จัดซื้อถังกรองน้ำ ขนาด ๒๑ นิ้ว พร้อมทรายกรอง จำนวน ๑ ชุด	๒๑,๕๐๐	-	-	-	-	กองกิจการพาณิชย์
๑๕๑	การศาสนา วัฒนธรรม และนันทนาการ	ค่าครุภัณฑ์	ครุภัณฑ์อื่น	จัดซื้อถังกรองทราย ขนาด ๔๘ นิ้ว จำนวน ๒ ถังๆ ละ ๙๙,๐๐๐ บาท	-	๑๙๘,๐๐๐	-	-	-	กองกิจการพาณิชย์
๑๕๒	การศาสนา วัฒนธรรม และนันทนาการ	ค่าครุภัณฑ์	ครุภัณฑ์อื่น	จัดซื้อชุดควบคุมระบบตู้ปลา Apex Controller จำนวน ๑ ชุด	-	๗๔,๓๐๐	-	-	-	กองกิจการพาณิชย์
๑๕๓	การศาสนา วัฒนธรรม และนันทนาการ	ค่าครุภัณฑ์	ครุภัณฑ์วิทยาศาสตร์	จัดซื้อเครื่องวัดปริมาณออกซิเจนในน้ำ จำนวน ๑ ชุด	๘๙,๐๐๐	-	-	-	-	กองกิจการพาณิชย์
๑๕๔	การศาสนา วัฒนธรรม และนันทนาการ	ค่าครุภัณฑ์	ครุภัณฑ์อื่น	จัดซื้อชุดยางดำน้ำ หนาไม่น้อยกว่า ๓ มิลลิเมตร จำนวน ๑ ชุด	-	๑๑,๕๐๐	-	-	-	กองกิจการพาณิชย์
๑๕๕	การศาสนา วัฒนธรรม และนันทนาการ	ค่าครุภัณฑ์	ครุภัณฑ์วิทยาศาสตร์	จัดซื้อชุดยางดำน้ำ ขนาด ๕ มิลลิเมตร จำนวน ๔ ชุดๆ ละ ๑๕,๐๐๐ บาท	-	๖๐,๐๐๐	-	-	-	กองกิจการพาณิชย์

ที่	แผนงาน	หมวด	ประเภท	เป้าหมาย (ผลผลิตของครุภัณฑ์)	งบประมาณ					หน่วยงาน ที่รับผิดชอบหลัก
					๒๕๖๑ (บาท)	๒๕๖๒ (บาท)	๒๕๖๓ (บาท)	๒๕๖๔ (บาท)	๒๕๖๕ (บาท)	
๑๕๖	การศาสนา วัฒนธรรม และนันทนาการ	ค่าครุภัณฑ์	ครุภัณฑ์อื่น	จัดซื้อเสื้อชูชีพดำน้ำ (BCD) จำนวน ๒ ชุด ๆ ละ ๑๕,๐๐๐ บาท จัดซื้อตามราคาท้องถิ่น	-	๓๐,๐๐๐	-	-	-	กองกิจการพาณิชย์
	การศาสนา วัฒนธรรม และนันทนาการ	ค่าครุภัณฑ์	ครุภัณฑ์อื่น	จัดซื้อเครื่องเติมอากาศ ปริมาณลมไม่น้อยกว่า ๒๐๐ ลิตรต่อนาที จำนวน ๔ เครื่อง ๆ ละ ๒๕,๐๐๐ บาท	-	๑๐๐,๐๐๐	-	-	-	กองกิจการพาณิชย์
๑๕๗	การศาสนา วัฒนธรรม และนันทนาการ	ค่าครุภัณฑ์	ครุภัณฑ์วิทยาศาสตร์	จัดซื้อเครื่องดูดของเสียออกจาก น้ำทะเล ขนาด ไม่น้อยกว่า ๓๐ ตัน จำนวน ๓ เครื่อง ๆ ละ ๒๕๘,๕๐๐ บาท	-	๗๗๕,๕๐๐	-	-	-	กองกิจการพาณิชย์
๑๕๘	การพาณิชย์	ค่าครุภัณฑ์	ครุภัณฑ์สำนักงาน	จัดซื้อโต๊ะทำงานพร้อมตู้ข้าง จำนวน ๑ ชุด	๑๖,๐๐๐	-	-	-	-	กองกิจการพาณิชย์
๑๕๙	การพาณิชย์	ค่าครุภัณฑ์	ครุภัณฑ์สำนักงาน	จัดซื้อเก้าอี้แบบพนักงานสูง จำนวน ๑ ตัว	๗,๐๐๐	-	-	-	-	กองกิจการพาณิชย์ (สถานีขนส่งลาดยาว)
๑๖๐	การพาณิชย์	ค่าครุภัณฑ์	ครุภัณฑ์สำนักงาน	จัดซื้อพัดลมติดผนัง จำนวน ๔ ตัว ตัวละ ๑,๘๐๐ บาท	๗,๒๐๐	-	-	-	-	กองกิจการพาณิชย์ (สถานีขนส่งลาดยาว)
๑๖๑	การพาณิชย์	ค่าครุภัณฑ์	ครุภัณฑ์สำนักงาน	จัดซื้อพัดลมติดเพดาน จำนวน ๔ ตัว ๆ ละ ๓,๐๐๐ บาท	๑๒,๐๐๐	-	-	-	-	กองกิจการพาณิชย์ (สถานีขนส่งลาดยาว)
๑๖๒	การพาณิชย์	ค่าครุภัณฑ์	ครุภัณฑ์ไฟฟ้าและวิทยุ	จัดซื้อลำโพงยอน จำนวน ๘ ตัว ตัวละ ๒,๔๐๐ บาท	๑๙,๒๐๐	-	-	-	-	กองกิจการพาณิชย์ (สถานีขนส่งลาดยาว)

ที่	แผนงาน	หมวด	ประเภท	เป้าหมาย (ผลผลิตของครุภัณฑ์)	งบประมาณ					หน่วยงาน ที่รับผิดชอบหลัก
					๒๕๖๑ (บาท)	๒๕๖๒ (บาท)	๒๕๖๓ (บาท)	๒๕๖๔ (บาท)	๒๕๖๕ (บาท)	
๑๖๓	การพาณิชย์	ค่าครุภัณฑ์	ครุภัณฑ์การเกษตร	จัดซื้อได้โว่ ขนาด ๑ นิ้ว จำนวน ๑ ตัว	๓,๕๐๐	-	-	-	-	กองกิจการพาณิชย์ (สถานีขนส่งลาดยาว)
๑๖๔	การพาณิชย์	ค่าครุภัณฑ์	ครุภัณฑ์สำนักงาน	จัดซื้อที่นั่งรถสำหรับผู้โดยสาร จำนวน ๑ ชุด โดยมีคุณลักษณะ ดังนี้ - ที่นั่งมีพนักพิงยาว จำนวน ๔ ตัว ขนาดไม่น้อยกว่า ๖๐x๑๓๔x๘๖ ซม. (กว้างxยาวxสูง) - ที่นั่งเดี่ยวยาว จำนวน ๔ ตัว ขนาดไม่น้อยกว่า ๔๐x๑๒๐x๔๕ ซม. (กว้างxยาวxสูง) จัดซื้อตามราคาท้องถื่น	-	๓๐,๐๐๐	-	-	-	กองกิจการพาณิชย์ (สถานีขนส่ง ลาดยาว)
๑๖๕	การพาณิชย์	ค่าครุภัณฑ์	ครุภัณฑ์งานบ้านงานครัว	จัดซื้อเครื่องตัดแต่งพุ่มไม้ ขนาด ๒๒ นิ้ว จำนวน ๑ เครื่อง จัดซื้อตามบัญชีราคามาตรฐาน ครุภัณฑ์ ประจำปี พ.ศ.๒๕๖๑	-	๑๐,๒๐๐	-	-	-	กองกิจการพาณิชย์ (สถานีขนส่ง ลาดยาว)
๑๖๖	การพาณิชย์	ค่าครุภัณฑ์	ครุภัณฑ์อื่น	จัดซื้อเลื่อยยนต์ เครื่องยนต์เบนซิน ๒ จังหวะ ความจุระบอกลูกสูบไม่น้อยกว่า ๓๑ ซีซี กำลังเครื่องยนต์ ไม่น้อยกว่า ๐.๘ แรงม้า จำนวน ๑ เครื่อง จัดซื้อตามราคาท้องถื่น	-	๑๒,๐๐๐	-	-	-	กองกิจการพาณิชย์ (สถานีขนส่ง ลาดยาว)
๑๖๗	การพาณิชย์	ค่าครุภัณฑ์	ครุภัณฑ์โฆษณาและเผยแพร่	จัดซื้อโทรทัศน์ แอล อี ดี (LED TV) ขนาด ๔๐ นิ้ว จำนวน ๑ เครื่อง จัดซื้อตามบัญชีราคามาตรฐานครุภัณฑ์ ประจำปี ๒๕๖๑	-	๑๓,๑๐๐	-	-	-	กองกิจการพาณิชย์ (สถานีขนส่ง ลาดยาว)

ที่	แผนงาน	หมวด	ประเภท	เป้าหมาย (ผลผลิตของครุภัณฑ์)	งบประมาณ					หน่วยงาน ที่รับผิดชอบหลัก
					๒๕๖๑ (บาท)	๒๕๖๒ (บาท)	๒๕๖๓ (บาท)	๒๕๖๔ (บาท)	๒๕๖๕ (บาท)	
๑๖๘	การพาณิชย์	ค่าครุภัณฑ์	ครุภัณฑ์โฆษณาและเผยแพร่	จัดซื้อระบบกล้องโทรทัศน์วงจรปิด (CCTV) และอุปกรณ์พร้อมติดตั้ง จำนวน ๑ ระบบ จัดซื้อตามราคาท้องถิ่น	-	๓๐๖,๕๐๐	-	-	-	กองกิจการพาณิชย์ (สถานีขนส่ง ลาดยาว)
๑๖๙	การศาสนา วัฒนธรรม และนันทนาการ	ค่าครุภัณฑ์	ครุภัณฑ์ไฟฟ้าและวิทยุ	จัดซื้อเครื่องเสียงพร้อมติดตั้ง จำนวน ๑ ชุด (ภายในอาคารแสดงพันธุ์สัตว์น้ำฯ) จัดซื้อตามราคาท้องถิ่น	๑๗๘,๐๐๐	-	-	-	-	กองกิจการพาณิชย์
๑๗๐	การศาสนา วัฒนธรรม และนันทนาการ	ค่าครุภัณฑ์	ครุภัณฑ์ไฟฟ้าและวิทยุ	จัดซื้อพร้อมติดตั้งเครื่องเสียง จำนวน ๑ ชุด (ภายในอาคารเพาะพันธุ์และจัดแสดงจระเข้) จัดซื้อตามราคาท้องถิ่น	๒๖๔,๐๐๐	-	-	-	-	กองกิจการพาณิชย์
๑๗๑	การศาสนา วัฒนธรรม และนันทนาการ	ค่าครุภัณฑ์	ครุภัณฑ์การเกษตร	จัดซื้อมอเตอร์ปั้มน้ำ ขนาด ๑๐ แรงม้า จำนวน ๑ ตัว จัดซื้อตามราคาท้องถิ่น	๓๕,๐๐๐	-	-	-	-	กองกิจการพาณิชย์
๑๗๒	การศาสนา วัฒนธรรม และนันทนาการ	ค่าครุภัณฑ์	ครุภัณฑ์การเกษตร	จัดซื้อมอเตอร์ปั้มน้ำ ขนาด ๑๕ แรงม้า จำนวน ๑ ตัว จัดซื้อตามราคาท้องถิ่น	๔๙,๐๐๐	-	-	-	-	กองกิจการพาณิชย์
๑๗๓	การศาสนา วัฒนธรรม และนันทนาการ	ค่าครุภัณฑ์	ครุภัณฑ์การเกษตร	จัดซื้อเครื่องสูบน้ำมอเตอร์ไฟฟ้า ขนาดท่อส่ง ไม่น้อยกว่า ๑ นิ้ว จำนวน ๑๐ เครื่อง ๆ ละ ๒,๕๖๘ บาท จัดซื้อตามราคาท้องถิ่น	-	๒๕,๖๘๐	-	-	-	กองกิจการพาณิชย์
๑๗๔	การศาสนา วัฒนธรรม และนันทนาการ	ค่าครุภัณฑ์	ครุภัณฑ์การเกษตร	จัดซื้อเครื่องสูบน้ำ ขนาด ๒ นิ้ว จำนวน ๑ เครื่อง จัดซื้อตามราคาท้องถิ่น	-	๑๕,๕๐๐	-	-	-	กองกิจการพาณิชย์

ที่	แผนงาน	หมวด	ประเภท	เป้าหมาย (ผลผลิตของครุภัณฑ์)	งบประมาณ					หน่วยงาน ที่รับผิดชอบหลัก
					๒๕๖๑ (บาท)	๒๕๖๒ (บาท)	๒๕๖๓ (บาท)	๒๕๖๔ (บาท)	๒๕๖๕ (บาท)	
๑๗๕	การศาสนา วัฒนธรรม และนันทนาการ	ค่าครุภัณฑ์	ครุภัณฑ์การเกษตร	จัดซื้อปั้มน้ำสูบน้ำเสีย ขนาด ๓ เฟส จำนวน ๒ เครื่อง ๆ ละ ๗๕,๐๐๐ บาท จัดซื้อตามราคาท้องถิ่น	-	๑๕๐,๐๐๐	-	-	-	กองกิจการพาณิชย์
๑๗๖	การศาสนา วัฒนธรรม และนันทนาการ	ค่าครุภัณฑ์	ครุภัณฑ์การเกษตร	จัดซื้อไถไถ ขนาด ๒ นิ้ว จำนวน ๖ เครื่อง ๆ ละ ๖,๕๐๐ บาท จัดซื้อตามราคาท้องถิ่น	-	๓๙,๐๐๐	-	-	-	กองกิจการพาณิชย์
๑๗๗	การศาสนา วัฒนธรรม และนันทนาการ	ค่าครุภัณฑ์	ครุภัณฑ์คอมพิวเตอร์	จัดซื้อเครื่องสำรองไฟฟ้า ขนาด ๒ kVA จำนวน ๑ เครื่อง จัดซื้อตามเกณฑ์ราคากลางและคุณลักษณะพื้นฐาน ครุภัณฑ์คอมพิวเตอร์ประจำปี พ.ศ.๒๕๖๑	๑๓,๐๐๐	-	-	-	-	กองกิจการพาณิชย์
๑๗๘	การศาสนา วัฒนธรรม และนันทนาการ	ค่าครุภัณฑ์	ครุภัณฑ์คอมพิวเตอร์	จัดซื้อเครื่องสำรองไฟฟ้า ขนาด ๓ kVA จำนวน ๑ เครื่อง จัดซื้อตามเกณฑ์ราคากลางและคุณลักษณะพื้นฐาน ครุภัณฑ์คอมพิวเตอร์ประจำปี พ.ศ.๒๕๖๑	๓๗,๐๐๐	-	-	-	-	กองกิจการพาณิชย์
๑๗๙	การศาสนา วัฒนธรรม และนันทนาการ	ค่าครุภัณฑ์	ครุภัณฑ์คอมพิวเตอร์	จัดซื้อคอมพิวเตอร์แท็บเล็ต จำนวน ๒ เครื่อง ๆ ละ ๒๑,๐๐๐ บาท จัดซื้อตามเกณฑ์ราคากลางและคุณลักษณะพื้นฐาน ครุภัณฑ์คอมพิวเตอร์ประจำปี พ.ศ.๒๕๖๑	๔๒,๐๐๐	-	-	-	-	กองกิจการพาณิชย์
๑๘๐	การศาสนา วัฒนธรรม และนันทนาการ	ค่าครุภัณฑ์	ครุภัณฑ์คอมพิวเตอร์	จัดซื้อเครื่องพิมพ์ Multifunction ชนิดเลเซอร์หรือ LED สี จำนวน ๑ เครื่อง จัดซื้อตามเกณฑ์ราคากลางและคุณลักษณะพื้นฐาน ครุภัณฑ์คอมพิวเตอร์ประจำปี พ.ศ.๒๕๖๑	-	๑๗,๐๐๐	-	-	-	กองกิจการพาณิชย์

ที่	แผนงาน	หมวด	ประเภท	เป้าหมาย (ผลผลิตของครุภัณฑ์)	งบประมาณ					หน่วยงาน ที่รับผิดชอบหลัก
					๒๕๖๑ (บาท)	๒๕๖๒ (บาท)	๒๕๖๓ (บาท)	๒๕๖๔ (บาท)	๒๕๖๕ (บาท)	
๑๘๑	การศาสนา วัฒนธรรม และนันทนาการ	ค่าครุภัณฑ์	ครุภัณฑ์คอมพิวเตอร์	จัดซื้อเครื่องคอมพิวเตอร์สำหรับงานสำนักงาน จำนวน ๗ เครื่อง ๆ ละ ๑๖,๐๐๐ บาท จัดซื้อตามเกณฑ์ราคากลางและคุณลักษณะพื้นฐาน ครุภัณฑ์คอมพิวเตอร์ประจำปี พ.ศ.๒๕๖๑		๑๑๒,๐๐๐	-	-	-	กองกิจการพาณิชย์
๑๘๒	การศาสนา วัฒนธรรม และนันทนาการ	ค่าครุภัณฑ์	ครุภัณฑ์คอมพิวเตอร์	จัดซื้อเครื่องพิมพ์ชนิดเลเซอร์ หรือชนิด LED ขาวดำ ชนิด Network แบบที่ ๑ จำนวน ๕ เครื่อง ๆ ละ ๗,๙๐๐ บาท จัดซื้อตามเกณฑ์ราคากลางและคุณลักษณะพื้นฐาน ครุภัณฑ์คอมพิวเตอร์ประจำปี พ.ศ.๒๕๖๑		๓๙,๕๐๐	-	-	-	กองกิจการพาณิชย์
๑๘๓	การศาสนา วัฒนธรรม และนันทนาการ	ค่าครุภัณฑ์	ครุภัณฑ์คอมพิวเตอร์	จัดซื้อเครื่องสำรองไฟฟ้า ขนาด ๘๐๐ VA จำนวน ๗ เครื่อง ๆ ละ ๒,๕๐๐ บาท จัดซื้อตามเกณฑ์ราคากลางและคุณลักษณะพื้นฐาน ครุภัณฑ์คอมพิวเตอร์ประจำปี พ.ศ.๒๕๖๑		๑๗,๕๐๐	-	-	-	กองกิจการพาณิชย์
๑๘๔	การศาสนา วัฒนธรรม และนันทนาการ	ค่าครุภัณฑ์	ครุภัณฑ์โฆษณาและเผยแพร่	จัดซื้อโทรทัศน์ แอล อี ดี (LED TV) ขนาด ๖๐ นิ้ว จำนวน ๑ เครื่อง จัดซื้อตามราคาท้องถิ่น	๖๐,๐๐๐	-	-	-	-	กองกิจการพาณิชย์
๑๘๕	การศาสนา วัฒนธรรม และนันทนาการ	ค่าครุภัณฑ์	ครุภัณฑ์โฆษณาและเผยแพร่	จัดซื้อโทรทัศน์ แอล อี ดี (LED TV) แบบ Smart TV ขนาด ๕๕ นิ้ว สำหรับอาคารที่พัก นักท่องเที่ยว จำนวน ๑ เครื่องๆ ละ ๒๖,๕๐๐ บาท จัดซื้อตามบัญชีราคามาตรฐานครุภัณฑ์ ประจำปี ๒๕๖๑	-	๒๖,๕๐๐	-	-	-	กองกิจการพาณิชย์

ที่	แผนงาน	หมวด	ประเภท	เป้าหมาย (ผลผลิตของครุภัณฑ์)	งบประมาณ					หน่วยงาน ที่รับผิดชอบหลัก
					๒๕๖๑ (บาท)	๒๕๖๒ (บาท)	๒๕๖๓ (บาท)	๒๕๖๔ (บาท)	๒๕๖๕ (บาท)	
๑๘๖	การศาสนา วัฒนธรรม และนันทนาการ	ค่าครุภัณฑ์	ครุภัณฑ์โฆษณาและเผยแพร่	จัดซื้อเครื่องมัลติมีเดียโปรเจคเตอร์ ขนาดไม่น้อยกว่า ๓,๐๐๐ ANSI Lumens จำนวน ๑ เครื่อง จัดซื้อตามบัญชีราคามาตรฐาน ครุภัณฑ์ ประจำปี ๒๕๖๑	-	๒๘,๒๐๐	-	-	-	กองกิจการพาณิชย์
๑๘๗	การศาสนา วัฒนธรรม และนันทนาการ	ค่าครุภัณฑ์	ครุภัณฑ์โฆษณาและเผยแพร่	จัดซื้อเครื่องมัลติมีเดียโปรเจคเตอร์ ขนาดไม่น้อยกว่า ๕,๐๐๐ ANSI Lumens จำนวน ๒ เครื่อง ๆ ละ ๒๐๐,๐๐๐ บาท จัดซื้อตามราคาท้องถิ่น	-	๔๐๐,๐๐๐	-	-	-	กองกิจการพาณิชย์
๑๘๘	การศาสนา วัฒนธรรม และนันทนาการ	ค่าครุภัณฑ์	ครุภัณฑ์สำนักงาน	จัดซื้อตู้เหล็กทรงเลื่อน แบบมือผลัก ชนิด ๖ ตู้ จำนวน ๑ ชุด ๆ ละ ๖๒,๕๕๐ บาท โครงสร้างทำด้วยเหล็ก ประกอบด้วย ตู้เดี่ยว ๒ ตู้ และตู้คู่ ๒ ตู้ ขนาดรวมกัน ไม่น้อยกว่า ๙๑๔x๒,๕๔๐x๑,๙๘๐ มิลลิเมตร (กว้างx ยาวxสูง) จัดซื้อตามราคาท้องถิ่น	-	๖๒,๕๕๐	-	-	-	กองกิจการพาณิชย์
๑๘๙	การศาสนา วัฒนธรรม และนันทนาการ	ค่าครุภัณฑ์	ครุภัณฑ์สำนักงาน	จัดซื้อตู้เหล็กเก็บเอกสาร ชนิดบานเลื่อนกระจก จำนวน ๓ ตู้ ๆ ละ ๕,๐๐๐ บาท จัดซื้อตามราคาท้องถิ่น	-	๑๕,๐๐๐	-	-	-	กองกิจการพาณิชย์
๑๙๐	การศาสนา วัฒนธรรม และนันทนาการ	ค่าครุภัณฑ์	ครุภัณฑ์สำนักงาน	จัดซื้อเครื่องขัดพื้น ขนาด ๑.๕ แรงม้า จำนวน ๒ เครื่อง ๆ ละ ๕๐,๐๐๐ บาท จัดซื้อตามราคาท้องถิ่น	-	๑๐๐,๐๐๐	-	-	-	กองกิจการพาณิชย์
๑๙๑	การศาสนา วัฒนธรรม และนันทนาการ	ค่าครุภัณฑ์	ครุภัณฑ์สำนักงาน	จัดซื้อโซฟาหลุยส์ จำนวน ๑ ชุด จัดซื้อตามราคาท้องถิ่น	-	๔๕,๐๐๐	-	-	-	กองกิจการพาณิชย์

ที่	แผนงาน	หมวด	ประเภท	เป้าหมาย (ผลผลิตของครุภัณฑ์)	งบประมาณ					หน่วยงาน ที่รับผิดชอบหลัก
					๒๕๖๑ (บาท)	๒๕๖๒ (บาท)	๒๕๖๓ (บาท)	๒๕๖๔ (บาท)	๒๕๖๕ (บาท)	
๑๙๒	การศาสนา วัฒนธรรม และนันทนาการ	ค่าครุภัณฑ์	ครุภัณฑ์ไฟฟ้าและวิทยุ	จัดซื้อเครื่องเสียงแบบเคลื่อนย้ายได้ จำนวน ๑ ชุด จัดซื้อตามราคาท้องถิ่น	-	๒๙๔,๐๐๐	-	-	-	กองกิจการพาณิชย์
๑๙๓	การศาสนา วัฒนธรรม และนันทนาการ	ค่าครุภัณฑ์	ครุภัณฑ์ไฟฟ้าและวิทยุ	จัดซื้อตู้ลำโพงเนกประสงค์ ขนาดไม่น้อยกว่า ๑๒ นิ้ว จำนวน ๒ ชุด ๆ ละ ๑๕,๕๐๐ บาท จัดซื้อตามราคาท้องถิ่น	-	๓๑,๐๐๐	-	-	-	กองกิจการพาณิชย์
๑๙๔	การศาสนา วัฒนธรรม และนันทนาการ	ค่าครุภัณฑ์	ครุภัณฑ์ไฟฟ้าและวิทยุ	จัดซื้อเครื่องชาร์จแบตเตอรี่ ชนิดรถเข็น ขนาดไม่น้อย กว่า ๙๐ แอมป์ จำนวน ๑ เครื่อง จัดซื้อตามราคาท้องถิ่น	-	๑๕,๐๐๐	-	-	-	กองกิจการพาณิชย์
๑๙๕	การศาสนา วัฒนธรรม และนันทนาการ	ค่าครุภัณฑ์	ครุภัณฑ์ไฟฟ้าและวิทยุ	จัดซื้อเครื่องกำเนิดไฟฟ้า ขนาด ๕๐ กิโลวัตต์ จำนวน ๑ เครื่อง ๆ ละ ๕๐๐,๐๐๐ บาท จัดซื้อตามบัญชีราคามาตรฐานครุภัณฑ์ ประจำปี ๒๕๖๑	-	๕๐๐,๐๐๐	-	-	-	กองกิจการพาณิชย์
๑๙๖	การศาสนา วัฒนธรรม และนันทนาการ	ค่าครุภัณฑ์	ครุภัณฑ์ไฟฟ้าและวิทยุ	จัดซื้อเครื่องเสียงพร้อมติดตั้งและอุปกรณ์ สำหรับ อาคารที่พักนักท่องเที่ยว จำนวน ๑ ชุด ๆ ละ ๒๕๐,๐๐๐ บาท จัดซื้อตามราคาท้องถิ่น	-	๒๕๐,๐๐๐	-	-	-	กองกิจการพาณิชย์
๑๙๗	การศาสนา วัฒนธรรม และนันทนาการ	ค่าครุภัณฑ์	ครุภัณฑ์ก่อสร้าง	จัดซื้อหินเจีย ขนาดไม่น้อยกว่า ๔ นิ้ว จำนวน ๑ เครื่อง จัดซื้อตามราคาท้องถิ่น	-	๗,๕๐๐	-	-	-	กองกิจการพาณิชย์
๑๙๘	การศาสนา วัฒนธรรม และนันทนาการ	ค่าครุภัณฑ์	ครุภัณฑ์ก่อสร้าง	จัดซื้อสว่านไร้สาย แบบใช้แบตเตอรี่ จำนวน ๑ เครื่อง จัดซื้อตามราคาท้องถิ่น	-	๑๐,๐๐๐	-	-	-	กองกิจการพาณิชย์
๑๙๙	การศาสนา วัฒนธรรม และนันทนาการ	ค่าครุภัณฑ์	ครุภัณฑ์ก่อสร้าง	จัดซื้อสว่านโรตารี ๓ ระบบ จำนวน ๑ เครื่อง จัดซื้อตามราคาท้องถิ่น	-	๑๓,๐๐๐	-	-	-	กองกิจการพาณิชย์
๒๐๐	การศาสนา วัฒนธรรม และนันทนาการ	ค่าครุภัณฑ์	ครุภัณฑ์ยานพาหนะและ ขนส่ง	จัดซื้อรถจักรยาน จำนวน ๘ คัน ๆ ละ ๖,๒๕๐ บาท จัดซื้อตามราคาท้องถิ่น	-	๕๐,๐๐๐	-	-	-	กองกิจการพาณิชย์

ที่	แผนงาน	หมวด	ประเภท	เป้าหมาย (ผลผลิตของครุภัณฑ์)	งบประมาณ					หน่วยงาน ที่รับผิดชอบหลัก
					๒๕๖๑ (บาท)	๒๕๖๒ (บาท)	๒๕๖๓ (บาท)	๒๕๖๔ (บาท)	๒๕๖๕ (บาท)	
๒๐๑	การศาสนา วัฒนธรรม และนันทนาการ	ค่าครุภัณฑ์	ครุภัณฑ์ยานพาหนะและ ขนส่ง	จัดซื้อรถบรรทุก (ดีเซล) แบบบรรทุกน้ำ จำนวน ๑ คัน จัดซื้อตามบัญชีราคามาตรฐานครุภัณฑ์ ประจำปี พ.ศ.๒๕๖๑	-	๒,๕๐๐,๐๐๐	-	-	-	กองกิจการพาณิชย์
๒๐๒	การศาสนา วัฒนธรรม และนันทนาการ	ค่าครุภัณฑ์	ครุภัณฑ์ยานพาหนะและ ขนส่ง	จัดซื้อรถบรรทุก (ดีเซล) แบบกระบะเทท้าย จำนวน ๑ คัน จัดซื้อตามบัญชีราคามาตรฐานครุภัณฑ์ ประจำปี พ.ศ.๒๕๖๑	-	๑,๘๘๐,๐๐๐	-	-	-	กองกิจการพาณิชย์
๒๐๓	การศาสนา วัฒนธรรม และนันทนาการ	ค่าครุภัณฑ์	ครุภัณฑ์ยานพาหนะและ ขนส่ง	จัดซื้อรถพาร์มแทรกเตอร์ ชนิดขับเคลื่อน ๔ ล้อ ขนาดไม่น้อยกว่า ๘๕ แรงม้า จำนวน ๑ คัน จัดซื้อตามราคาท้องถิ่น	-	๑,๑๐๐,๐๐๐	-	-	-	กองกิจการพาณิชย์
๒๐๔	การศาสนา วัฒนธรรม และนันทนาการ	ค่าครุภัณฑ์	ครุภัณฑ์ยานพาหนะและ ขนส่ง	จัดซื้อชุดอุปกรณ์ต่อพ่วงรถพาร์มแทรกเตอร์ จำนวน ๑ ชุด จัดซื้อตามราคาท้องถิ่น	-	๒๑๐,๐๐๐	-	-	-	กองกิจการพาณิชย์
๒๐๕	การศาสนา วัฒนธรรม และนันทนาการ	ค่าครุภัณฑ์	ครุภัณฑ์ยานพาหนะและ ขนส่ง	จัดซื้อรถรับส่งนักท่องเที่ยว ขนาดไม่น้อยกว่า ๓๒ ที่นั่ง จำนวน ๑ คัน จัดซื้อตามราคาท้องถิ่น	-	๑,๗๐๐,๐๐๐	-	-	-	กองกิจการพาณิชย์
๒๐๖	การศาสนา วัฒนธรรม และนันทนาการ	ค่าครุภัณฑ์	ครุภัณฑ์ยานพาหนะและ ขนส่ง	จัดซื้อรถบรรทุก (ดีเซล) แบบกระบะเหล็ก พร้อมติดตั้งเครนสลิงส่วนปลายเครนสลิง มีกระเช้าไฟฟ้า จำนวน ๑ คัน จัดซื้อตามราคาท้องถิ่น	-	๒,๖๕๐,๐๐๐	-	-	-	กองกิจการพาณิชย์
๒๐๗	การศาสนา วัฒนธรรม และนันทนาการ	ค่าครุภัณฑ์	ครุภัณฑ์ยานพาหนะและ ขนส่ง	จัดซื้อรถบรรทุกขยะ (ดีเซล) แบบเปิดข้างเทท้าย จำนวน ๑ คัน จัดซื้อตามบัญชีราคามาตรฐาน ครุภัณฑ์ ประจำปี พ.ศ.๒๕๖๑	-	๒,๑๑๙,๐๐๐	-	-	-	กองกิจการพาณิชย์

ที่	แผนงาน	หมวด	ประเภท	เป้าหมาย (ผลผลิตของครุภัณฑ์)	งบประมาณ					หน่วยงาน ที่รับผิดชอบหลัก
					๒๕๖๑ (บาท)	๒๕๖๒ (บาท)	๒๕๖๓ (บาท)	๒๕๖๔ (บาท)	๒๕๖๕ (บาท)	
๒๐๘	การศาสนา วัฒนธรรม และนันทนาการ	ค่าครุภัณฑ์	ครุภัณฑ์โรงงาน	จัดซื้อเครื่องเป่าลม ขนาดไม่น้อยกว่า ๘๕x๔๗x๑๓๘ (กว้างxยาวxสูง) จำนวน ๒ เครื่อง ๆ ละ ๒,๖๐๐ บาท จัดซื้อตามราคาท้องถิ่น	-	๕,๒๐๐	-	-	-	กองกิจการพาณิชย์
๒๐๙	การศาสนา วัฒนธรรม และนันทนาการ	ค่าครุภัณฑ์	ครุภัณฑ์งานบ้านงานครัว	จัดซื้อเครื่องตัดหญ้าแบบนั่งขับ จำนวน ๒ เครื่อง ๆ ละ ๑๘๒,๐๐๐ บาท เป็นเงิน ๓๖๔,๐๐๐ บาท จัดซื้อตามบัญชีราคามาตรฐานครุภัณฑ์ ประจำปี พ.ศ.๒๕๖๑	-	๓๖๔,๐๐๐	-	-	-	กองกิจการพาณิชย์
๒๑๐	การศาสนา วัฒนธรรม และนันทนาการ	ค่าครุภัณฑ์	ครุภัณฑ์งานบ้านงานครัว	จัดซื้อตู้เย็น ขนาด ๑๖ คิวบิกฟุต จำนวน ๑ ตู้ๆ ละ ๒๕,๐๐๐ บาท จัดซื้อตามบัญชีราคามาตรฐานครุภัณฑ์ ประจำปี พ.ศ.๒๕๖๑	-	๒๕,๐๐๐	-	-	-	กองกิจการพาณิชย์
๒๑๑	การศาสนา วัฒนธรรม และนันทนาการ	ค่าครุภัณฑ์	ครุภัณฑ์งานบ้านงานครัว	จัดซื้อผ้า mànพร้อมติดตั้งและอุปกรณ์สำหรับอาคาร ต่าง ๆ ภายในบึงบอระเพ็ด จำนวน ๒๔ ชุด ดังนี้ ๑. อาคารสัมมนาและจัดแสดงนิทรรศการ ๑๒ ชุด ๒. ห้องประชุมเสื่อพ่นน้ำ จำนวน ๑ ชุด ๓. ห้องผู้อำนวยการ ๒ ชุด ๔. ห้องเสื่อตอ ๙ ชุด จัดซื้อตามราคาท้องถิ่น	-	๒๖๓,๙๕๐	-	-	-	กองกิจการพาณิชย์
๒๑๒	การศาสนา วัฒนธรรม และนันทนาการ	ค่าครุภัณฑ์	ครุภัณฑ์อื่น	จัดซื้อเลื่อยยนต์ ขนาดไม่น้อยกว่า ๐.๘ แรงม้า จำนวน ๒ เครื่อง ๆ ละ ๑๒,๐๐๐ บาท จัดซื้อตามราคาท้องถิ่น	-	๒๔,๐๐๐	-	-	-	กองกิจการพาณิชย์

ที่	แผนงาน	หมวด	ประเภท	เป้าหมาย (ผลผลิตของครุภัณฑ์)	งบประมาณ					หน่วยงาน ที่รับผิดชอบหลัก
					๒๕๖๑ (บาท)	๒๕๖๒ (บาท)	๒๕๖๓ (บาท)	๒๕๖๔ (บาท)	๒๕๖๕ (บาท)	
๒๑๓	การศาสนา วัฒนธรรม และนันทนาการ	ค่าครุภัณฑ์	ครุภัณฑ์อื่น	จัดซื้อถังอากาศดำน้ำ แบบปรับแรงดันได้ไม่น้อยกว่า ๓,๐๐๐ psi จำนวน ๒ ถึง ๑ ละ ๑๒,๕๐๐ บาท จัดซื้อตามราคาท้องถิ่น	-	๒๕,๐๐๐	-	-	-	กองกิจการพาณิชย์
๒๑๔	อุทยานธรรมชาติและโยธา	ค่าครุภัณฑ์	ครุภัณฑ์ก่อสร้าง	จัดซื้อเครื่องชุดหลุมเครื่องเจาะดิน จำนวน ๑๒ เครื่อง ๑ ละ ๕,๗๐๐ บาท	๑๗,๑๐๐	๑๗,๑๐๐	๑๗,๑๐๐	๑๗,๑๐๐	-	กองช่าง
๒๑๕	อุทยานธรรมชาติและโยธา	ค่าครุภัณฑ์	ครุภัณฑ์ยานพาหนะและขนส่ง	จัดซื้อรถแทรกเตอร์ ๑๘ ล้อ ขนาดไม่น้อยกว่า ๓๕๐ แรงม้า พร้อมหางลากขานต่ำ จำนวน ๒ คัน ๑ ละ ๔,๔๘๐,๐๐๐ บาท	-	๔,๑๘๐,๐๐๐	๔,๑๘๐,๐๐๐	-	-	กองช่าง
๒๑๖	การเกษตร	ค่าครุภัณฑ์	ครุภัณฑ์ยานพาหนะและขนส่ง	จัดซื้อรถชุดไฮโดรลิก ชนิดบูมยาว จำนวน ๒ คัน ๑ ละ ๕,๕๐๐,๐๐๐ บาท	-	-	๑๑,๐๐๐,๐๐๐	-	-	กองช่าง
๒๑๗	การศึกษา	ค่าครุภัณฑ์	ครุภัณฑ์คอมพิวเตอร์	จัดซื้อเครื่องคอมพิวเตอร์ สำหรับงานประมวลผล แบบที่ ๒ จำนวน ๖ เครื่อง ๑ ละ ๒๙,๐๐๐ บาท	๕๘,๐๐๐	-	-	-	๑๑๖,๐๐๐	กองการศึกษาฯ (ร.ร.สวนกุหลาบฯ)
๒๑๘	การศึกษา	ค่าครุภัณฑ์	ครุภัณฑ์คอมพิวเตอร์	จัดซื้อเครื่องพิมพ์ชนิดเลเซอร์/ชนิด LED ขาวดำ (๑๘ หน้า/นาที) จำนวน ๑๑ เครื่อง ๑ ละ ๓,๓๐๐ บาท	๒๙,๗๐๐	-	-	-	๖,๖๐๐	กองการศึกษาฯ (ร.ร.สวนกุหลาบฯ)
๒๑๙	การศึกษา	ค่าครุภัณฑ์	ครุภัณฑ์คอมพิวเตอร์	จัดซื้อเครื่องพิมพ์ Multifunction ชนิดเลเซอร์/ ชนิด LED สี จำนวน ๒ เครื่อง ๑ ละ ๑๗,๐๐๐ บาท	๓๔,๐๐๐	-	-	-	-	กองการศึกษาฯ (ร.ร.สวนกุหลาบฯ)

ที่	แผนงาน	หมวด	ประเภท	เป้าหมาย (ผลผลิตของครุภัณฑ์)	งบประมาณ					หน่วยงาน ที่รับผิดชอบหลัก
					๒๕๖๑ (บาท)	๒๕๖๒ (บาท)	๒๕๖๓ (บาท)	๒๕๖๔ (บาท)	๒๕๖๕ (บาท)	
๒๒๐	การศึกษา	ค่าครุภัณฑ์	ครุภัณฑ์คอมพิวเตอร์	จัดซื้อเครื่องพิมพ์ Multifunction ชนิดเลเซอร์/ ชนิด LED สี (ความละเอียดในการพิมพ์ ๑,๒๐๐ x ๑,๒๐๐ dpi) จำนวน ๑ เครื่อง	๒๕,๖๐๐	-	-	-	-	กองการศึกษาฯ (ร.ร.สวนกุหลาบฯ)
๒๒๑	การศึกษา	ค่าครุภัณฑ์	ครุภัณฑ์คอมพิวเตอร์	จัดซื้อเครื่องสำรองไฟฟ้า ขนาด ๘๐๐VA จำนวน ๑๐ เครื่อง ๆ ละ ๓,๒๐๐ บาท	๓๒,๐๐๐	-	-	-	-	กองการศึกษาฯ (ร.ร.สวนกุหลาบฯ)
๒๒๒	การศึกษา	ค่าครุภัณฑ์	ครุภัณฑ์คอมพิวเตอร์	จัดซื้อเครื่องพิมพ์ Multifunction แบบฉีดหมึก พร้อมติดตั้งถังหมึกพิมพ์ (Ink Tank Printer) จำนวน ๕ เครื่อง ๆ ละ ๘,๐๐๐ บาท	-	-	-	-	๔๐,๐๐๐	กองการศึกษาฯ (ร.ร.สวนกุหลาบฯ)
๒๒๓	แผนงานการรักษาความ สงบภายใน	ค่าครุภัณฑ์	ครุภัณฑ์โฆษณาและเผยแพร่	ติดตั้งระบบกล้องวงจรปิด (CCTV) จำนวน ๑ ระบบ	๒,๐๐๐,๐๐๐	-	-	-	-	กองการศึกษาฯ (ร.ร.สวนกุหลาบฯ)
๒๒๔	การศึกษา	ค่าครุภัณฑ์	ครุภัณฑ์โฆษณาและเผยแพร่	จัดซื้อเครื่องมัลติมีเดียโปรเจกเตอร์ระดับ XGA ขนาด ๓๐๐๐ ANSI Lumens จำนวน ๙ เครื่อง ๆ ละ ๓๒,๗๐๐ บาท	๙๙,๐๐๐	๙๙,๐๐๐	๙๘,๑๐๐	-	-	กองการศึกษาฯ (ร.ร.สวนกุหลาบฯ)
๒๒๕	การศึกษา	ค่าครุภัณฑ์	ครุภัณฑ์โฆษณาและเผยแพร่	จัดซื้อเครื่องมัลติมีเดียโปรเจกเตอร์ระดับ XEA ขนาด ๔๐๐๐ ANSI Lumens จำนวน ๑ เครื่อง	๕๘,๐๐๐	-	-	-	-	กองการศึกษาฯ (ร.ร.สวนกุหลาบฯ)
๒๒๖	การศึกษา	ค่าครุภัณฑ์	ครุภัณฑ์โฆษณาและเผยแพร่	จัดซื้อจอร์รับภาพชนิดมอเตอร์ไฟฟ้า ขนาดเส้นทแยงมุม ๑๕๐ นิ้ว จำนวน ๙ ชุด ๆ ละ ๒๐,๐๐๐ บาท	๖๐,๐๐๐	๖๐,๐๐๐	๖๐,๐๐๐	-	-	กองการศึกษาฯ (ร.ร.สวนกุหลาบฯ)
๒๒๗	การศึกษา	ค่าครุภัณฑ์	ครุภัณฑ์โฆษณาและเผยแพร่	จัดซื้อขาแขวนโปรเจกเตอร์ จำนวน ๙ ชุด ๆ ละ ๔,๐๐๐ บาท	๑๒,๐๐๐	๑๒,๐๐๐	๑๒,๐๐๐	-	-	กองการศึกษาฯ (ร.ร.สวนกุหลาบฯ)

ที่	แผนงาน	หมวด	ประเภท	เป้าหมาย (ผลผลิตของครุภัณฑ์)	งบประมาณ					หน่วยงาน ที่รับผิดชอบหลัก
					๒๕๖๑ (บาท)	๒๕๖๒ (บาท)	๒๕๖๓ (บาท)	๒๕๖๔ (บาท)	๒๕๖๕ (บาท)	
๒๒๘	การศึกษา	ค่าครุภัณฑ์	ครุภัณฑ์โฆษณาและเผยแพร่	จัดซื้อโทรทัศน์ แอล อี ดี (LED ทีวี) แบบ Smart TV ระดับความละเอียดจอภาพ ๑๙๒๐x๑๐๘๐ พิกเซล ขนาด ๕๕ นิ้ว จำนวน ๔ เครื่อง ๆ ละ ๑๙,๖๐๐ บาท	-	-	๓๙,๒๐๐	๓๙,๒๐๐	-	กองการศึกษาฯ (ร.ร.สวนกุหลาบฯ)
๒๒๙	การศึกษา	ค่าครุภัณฑ์	ครุภัณฑ์โฆษณาและเผยแพร่	จัดซื้อโทรทัศน์ แอล อี ดี (LED TV) แบบ Smart TV ระดับความละเอียดจอภาพ ๓๘๔๐ x ๒๑๖๐ พิกเซล จำนวน ๓ เครื่อง ๆ ละ ๒๗,๕๐๐ บาท	-	-	-	-	๘๒,๕๐๐	กองการศึกษาฯ (ร.ร.สวนกุหลาบฯ)
๒๓๐	การศึกษา	ค่าครุภัณฑ์	ครุภัณฑ์โฆษณาและเผยแพร่	จัดซื้อเครื่องฉายภาพ ๓ มิติ จำนวน ๑๓ เครื่อง ๆ ละ ๒๐,๐๐๐ บาท	๗๒,๐๐๐	๕๔,๐๐๐	๖๐,๐๐๐	๖๐,๐๐๐	-	กองการศึกษาฯ (ร.ร.สวนกุหลาบฯ)
๒๓๑	การศึกษา	ค่าครุภัณฑ์	ครุภัณฑ์โฆษณาและเผยแพร่	จัดซื้อกระดานอัจฉริยะ จำนวน ๑๐ ชุดๆ ละ ๑๔๕,๐๐๐ บาท	๑,๔๕๐,๐๐๐	-	-	-	-	กองการศึกษาฯ (ร.ร.สวนกุหลาบฯ)
๒๓๒	การศึกษา	ค่าครุภัณฑ์	ครุภัณฑ์ดนตรีและนาฏศิลป์	จัดซื้อคีย์บอร์ด จำนวน ๑ เครื่อง	๓๐,๐๐๐	-	-	-	-	กองการศึกษาฯ (ร.ร.สวนกุหลาบฯ)
๒๓๓	การศึกษา	ค่าครุภัณฑ์	ครุภัณฑ์ดนตรีและนาฏศิลป์	จัดซื้อเปียโน จำนวน ๑ ตัว	๕๐,๐๐๐	-	-	-	-	กองการศึกษาฯ (ร.ร.สวนกุหลาบฯ)
๒๓๔	การศึกษา	ค่าครุภัณฑ์	ครุภัณฑ์ดนตรีและนาฏศิลป์	จัดซื้อมาร์ชชิงเมโลโฟน จำนวน ๕ เครื่อง ๆ ละ ๙๐,๐๐๐ บาท	๑๘๐,๐๐๐	๙๐,๐๐๐	๙๐,๐๐๐	๙๐,๐๐๐	-	กองการศึกษาฯ (ร.ร.สวนกุหลาบฯ)
๒๓๕	การศึกษา	ค่าครุภัณฑ์	ครุภัณฑ์ดนตรีและนาฏศิลป์	จัดซื้อมาร์ชชิงยูโฟเนียม จำนวน ๕ เครื่อง ๆ ละ ๑๕๒,๐๐๐ บาท	๓๐๔,๐๐๐	๑๕๒,๐๐๐	๑๕๒,๐๐๐	๑๕๒,๐๐๐	-	กองการศึกษาฯ (ร.ร.สวนกุหลาบฯ)
๒๓๖	การศึกษา	ค่าครุภัณฑ์	ครุภัณฑ์ดนตรีและนาฏศิลป์	จัดซื้อมาร์ชชิงทูบา จำนวน ๕ เครื่อง ๆ ละ ๘๒๐,๐๐๐ บาท	๘๔๐,๐๐๐	๔๒๐,๐๐๐	๔๒๐,๐๐๐	๔๒๐,๐๐๐	-	กองการศึกษาฯ (ร.ร.สวนกุหลาบฯ)
๒๓๗	การศึกษา	ค่าครุภัณฑ์	ครุภัณฑ์ดนตรีและนาฏศิลป์	จัดซื้อมาร์ชชิงทรัมเป็ต จำนวน ๑๐ เครื่อง ๆ ละ ๗๖,๗๕๐ บาท	-	-	๓๘๓,๗๕๐	๓๘๓,๗๕๐	-	กองการศึกษาฯ (ร.ร.สวนกุหลาบฯ)

ที่	แผนงาน	หมวด	ประเภท	เป้าหมาย (ผลผลิตของครุภัณฑ์)	งบประมาณ					หน่วยงาน ที่รับผิดชอบหลัก
					๒๕๖๑ (บาท)	๒๕๖๒ (บาท)	๒๕๖๓ (บาท)	๒๕๖๔ (บาท)	๒๕๖๕ (บาท)	
๒๓๘	การศึกษา	ค่าครุภัณฑ์	ครุภัณฑ์ดนตรีและนาฏศิลป์	จัดซื้อมาร์ชชิงสแนร์ จำนวน ๕ เครื่อง ๆ ละ ๖๒,๗๐๐ บาท	-	-	๑๘๘,๑๐๐	๑๒๕,๔๐๐	-	กองการศึกษาฯ (ร.ร.สวนกุหลาบฯ)
๒๓๙	การศึกษา	ค่าครุภัณฑ์	ครุภัณฑ์ดนตรีและนาฏศิลป์	จัดซื้อมาร์ชชิงควินทอม จำนวน ๓ เครื่อง ๆ ละ ๑๑๐,๒๐๐ บาท	-	-	๒๒๐,๔๐๐	๑๑๐,๒๐๐	-	กองการศึกษาฯ (ร.ร.สวนกุหลาบฯ)
๒๔๐	การศึกษา	ค่าครุภัณฑ์	ครุภัณฑ์ดนตรีและนาฏศิลป์	จัดซื้อมาร์ชชิงกลองใหญ่ พร้อมชุดสายสะพาย จำนวน ๕ ชุด ๆ ละ ๖๑,๒๕๐ บาท	-	-	๑๘๓,๗๕๐	๑๒๒,๕๐๐	-	กองการศึกษาฯ (ร.ร.สวนกุหลาบฯ)
๒๔๑	การศึกษา	ค่าครุภัณฑ์	ครุภัณฑ์ดนตรีและนาฏศิลป์	จัดซื้อทรมโบน จำนวน ๕ เครื่อง ๆ ละ ๗๓,๕๙๐ บาท	-	-	๒๒๐,๗๗๐	๑๔๗,๑๘๐	-	กองการศึกษาฯ (ร.ร.สวนกุหลาบฯ)
๒๔๒	การศึกษา	ค่าครุภัณฑ์	ครุภัณฑ์ดนตรีและนาฏศิลป์	จัดซื้อปีคโคโล่ จำนวน ๑ เครื่อง ๆ ละ ๔๓,๐๐๐ บาท	-	-	๔๓,๐๐๐	-	-	กองการศึกษาฯ (ร.ร.สวนกุหลาบฯ)
๒๔๓	การศึกษา	ค่าครุภัณฑ์	ครุภัณฑ์ดนตรีและนาฏศิลป์	จัดซื้อฟลูท จำนวน ๒ เครื่อง ๆ ละ ๒๖,๐๐๐ บาท	-	-	๕๒,๐๐๐	-	-	กองการศึกษาฯ (ร.ร.สวนกุหลาบฯ)
๒๔๔	การศึกษา	ค่าครุภัณฑ์	ครุภัณฑ์ดนตรีและนาฏศิลป์	จัดซื้อบีแฟลตคลาริเน็ต จำนวน ๕ เครื่อง ๆ ละ ๒๖,๐๐๐ บาท	-	-	๗๘,๐๐๐	๕๒,๐๐๐	-	กองการศึกษาฯ (ร.ร.สวนกุหลาบฯ)
๒๔๕	การศึกษา	ค่าครุภัณฑ์	ครุภัณฑ์ดนตรีและนาฏศิลป์	จัดซื้ออัลโตแซกโซโฟน จำนวน ๒ เครื่อง ๆ ละ ๖๘,๐๐๐ บาท	-	-	๖๘,๐๐๐	๖๘,๐๐๐	-	กองการศึกษาฯ (ร.ร.สวนกุหลาบฯ)
๒๔๖	การศึกษา	ค่าครุภัณฑ์	ครุภัณฑ์ดนตรีและนาฏศิลป์	จัดซื้อเทนเนอร์แซกโซโฟน จำนวน ๒ เครื่อง ๆ ละ ๗๙,๐๐๐ บาท	-	-	๗๙,๐๐๐	๗๙,๐๐๐	-	กองการศึกษาฯ (ร.ร.สวนกุหลาบฯ)
๒๔๗	การศึกษา	ค่าครุภัณฑ์	ครุภัณฑ์ดนตรีและนาฏศิลป์	จัดซื้อบาริโตนแซกโซโฟน จำนวน ๑ เครื่อง	-	-	๒๙๕,๐๐๐	-	-	กองการศึกษาฯ (ร.ร.สวนกุหลาบฯ)
๒๔๘	การศึกษา	ค่าครุภัณฑ์	ครุภัณฑ์ดนตรีและนาฏศิลป์	จัดซื้อปี่ไรเฟิลจำนวน จำนวน ๒๐ อัน ๆ ละ ๓,๐๐๐ บาท	-	-	๓๐,๐๐๐	๓๐,๐๐๐	-	กองการศึกษาฯ (ร.ร.สวนกุหลาบฯ)

ที่	แผนงาน	หมวด	ประเภท	เป้าหมาย (ผลผลิตของครุภัณฑ์)	งบประมาณ					หน่วยงาน ที่รับผิดชอบหลัก
					๒๕๖๑ (บาท)	๒๕๖๒ (บาท)	๒๕๖๓ (บาท)	๒๕๖๔ (บาท)	๒๕๖๕ (บาท)	
๒๔๙	การศึกษา	ค่าครุภัณฑ์	ครุภัณฑ์ดนตรีและนาฏศิลป์	จัดซื้อตู้แอมป์ลำโพงกีตาร์ จำนวน ๑ ตู้	-	๑๗,๐๐๐	-	-	-	กองการศึกษาฯ (ร.ร.สวนกุหลาบฯ)
๒๕๐	การศึกษา	ค่าครุภัณฑ์	ครุภัณฑ์ดนตรีและนาฏศิลป์	จัดซื้อตู้แอมป์ลำโพงคีย์บอร์ด จำนวน ๑ ตู้	-	๒๐,๐๐๐	-	-	-	กองการศึกษาฯ (ร.ร.สวนกุหลาบฯ)
๒๕๑	การศึกษา	ค่าครุภัณฑ์	ครุภัณฑ์ดนตรีและนาฏศิลป์	จัดซื้อเบสไฟฟ้า จำนวน ๑ ตัว	-	๓๐,๐๐๐	-	-	-	กองการศึกษาฯ (ร.ร.สวนกุหลาบฯ)
๒๕๒	การศึกษา	ค่าครุภัณฑ์	ครุภัณฑ์ดนตรีและนาฏศิลป์	จัดซื้อกีตาร์ไฟฟ้า จำนวน ๒ ตัว ๆ ละ ๑๒,๕๐๐ บาท	-	๒๕,๐๐๐	-	-	-	กองการศึกษาฯ (ร.ร.สวนกุหลาบฯ)
๒๕๓	การศึกษา	ค่าครุภัณฑ์	ครุภัณฑ์ดนตรีและนาฏศิลป์	จัดซื้อกีตาร์โปร่งไฟฟ้า จำนวน ๑ ตัว	-	๗,๐๐๐	-	-	-	กองการศึกษาฯ (ร.ร.สวนกุหลาบฯ)
๒๕๔	การศึกษา	ค่าครุภัณฑ์	ครุภัณฑ์ดนตรีและนาฏศิลป์	จัดซื้อกีตาร์โปร่งคลุสติก จำนวน ๕ ตัว ๆ ละ ๕,๐๐๐ บาท จัดซื้อตามราคาท้องถิ่น	-	๒๕,๐๐๐	-	-	-	กองการศึกษาฯ (ร.ร.สวนกุหลาบฯ)
๒๕๕	การศึกษา	ค่าครุภัณฑ์	ครุภัณฑ์ดนตรีและนาฏศิลป์	จัดซื้อชุด mixer ปรับเสียง จำนวน ๑ ชุด	-	-	๑๐๐,๐๐๐	-	-	กองการศึกษาฯ (ร.ร.สวนกุหลาบฯ)
๒๕๖	การศึกษา	ค่าครุภัณฑ์	ครุภัณฑ์ดนตรีและนาฏศิลป์	จัดซื้อไมโครโฟน จำนวน ๔ ตัว ๆ ละ ๔,๐๐๐ บาท จัดซื้อตามราคาท้องถิ่น	-	๑๖,๐๐๐	-	-	-	กองการศึกษาฯ (ร.ร.สวนกุหลาบฯ)
๒๕๗	การศึกษา	ค่าครุภัณฑ์	ครุภัณฑ์ดนตรีและนาฏศิลป์	จัดซื้อไม้ค้กลองใหญ่ จำนวน ๑ ตัว ๆ ละ ๗,๐๐๐ บาท	-	๗,๐๐๐	-	-	-	กองการศึกษาฯ (ร.ร.สวนกุหลาบฯ)
๒๕๘	การศึกษา	ค่าครุภัณฑ์	ครุภัณฑ์ดนตรีและนาฏศิลป์	จัดซื้อไม้ค้กลองทอม กลองสแนร์ จำนวน ๓ ตัว ๆ ละ ๑๒,๐๐๐ บาท	-	๓๖,๐๐๐	-	-	-	กองการศึกษาฯ (ร.ร.สวนกุหลาบฯ)
๒๕๙	การศึกษา	ค่าครุภัณฑ์	ครุภัณฑ์ดนตรีและนาฏศิลป์	จัดซื้อขาตั้งไมโครโฟน จำนวน ๔ ตัว ๆ ละ ๑,๐๐๐ บาท	-	๔,๐๐๐	-	-	-	กองการศึกษาฯ (ร.ร.สวนกุหลาบฯ)

ที่	แผนงาน	หมวด	ประเภท	เป้าหมาย (ผลผลิตของครุภัณฑ์)	งบประมาณ					หน่วยงาน ที่รับผิดชอบหลัก
					๒๕๖๑ (บาท)	๒๕๖๒ (บาท)	๒๕๖๓ (บาท)	๒๕๖๔ (บาท)	๒๕๖๕ (บาท)	
๒๖๐	การศึกษา	ค่าครุภัณฑ์	ครุภัณฑ์ดนตรีและนาฏศิลป์	จัดซื้อกีตาร์โปร่งคลาสสิก จำนวน ๕ ตัวๆ ละ ๑,๖๐๐ บาท	-	๘,๐๐๐	-	-	-	กองการศึกษาฯ (ร.ร.สวนกุหลาบฯ)
๒๖๑	การศึกษา	ค่าครุภัณฑ์	ครุภัณฑ์ดนตรีและนาฏศิลป์	จัดซื้อไมโครโฟนกลองชุด ๗ ตัว จำนวน ๑ ชุด จัดซื้อตามราคาท้องถิ่น	-	๓๐,๐๐๐	-	-	-	กองการศึกษาฯ (ร.ร.สวนกุหลาบฯ)
๒๖๒	การศึกษา	ค่าครุภัณฑ์	ครุภัณฑ์ดนตรีและนาฏศิลป์	จัดซื้อ บี บี แพลต มาร์ชซิ่งทูบา จำนวน ๒ ตัว จัดซื้อตามราคาท้องถิ่น	-	๔๒๐,๐๐๐	๔๒๐,๐๐๐	-	-	กองการศึกษาฯ (ร.ร.สวนกุหลาบฯ)
๒๖๓	การศึกษา	ค่าครุภัณฑ์	ครุภัณฑ์ดนตรีและนาฏศิลป์	จัดซื้อ บี แพลต มาร์ชซิ่งบาร์โตน จำนวน ๔ ตัว ๆ ละ ๑๑๐,๐๐๐ บาท จัดซื้อตามราคาท้องถิ่น	-	๔๔๐,๐๐๐	-	-	-	กองการศึกษาฯ (ร.ร.สวนกุหลาบฯ)
๒๖๔	การศึกษา	ค่าครุภัณฑ์	ครุภัณฑ์ดนตรีและนาฏศิลป์	จัดซื้อ บี บี แพลต คอนเวอร์ทิเบิ้ล ทูบา จำนวน ๒ ตัว ๆ ละ ๒๔๕,๐๐๐ บาท จัดซื้อตามราคาท้องถิ่น	-	๔๙๐,๐๐๐	-	-	-	กองการศึกษาฯ (ร.ร.สวนกุหลาบฯ)
๒๖๕	การศึกษา	ค่าครุภัณฑ์	ครุภัณฑ์วิทยาศาสตร์หรือ การแพทย์	จัดซื้อชุดทดลองสเปกตรัมแก๊ส จำนวน ๖ ชุด ๆ ละ ๔,๕๐๐ บาท	๒๗,๐๐๐	-	-	-	-	กองการศึกษาฯ (ร.ร.สวนกุหลาบฯ)
๒๖๖	การศึกษา	ค่าครุภัณฑ์	ครุภัณฑ์วิทยาศาสตร์หรือ การแพทย์	จัดซื้อชุดซ่อมอุปกรณ์และเก็บชิ้นส่วนอิเล็กทรอนิกส์ จำนวน ๖ ชุด ๆ ละ ๑,๓๐๐ บาท	๗,๘๐๐	-	-	-	-	กองการศึกษาฯ (ร.ร.สวนกุหลาบฯ)
๒๖๗	การศึกษา	ค่าครุภัณฑ์	ครุภัณฑ์วิทยาศาสตร์หรือ การแพทย์	จัดซื้อชุดทดลองแม่เหล็กไฟฟ้า จำนวน ๖ ชุด ๆ ละ ๑,๖๐๐ บาท	๙,๖๐๐	-	-	-	-	กองการศึกษาฯ (ร.ร.สวนกุหลาบฯ)
๒๖๘	การศึกษา	ค่าครุภัณฑ์	ครุภัณฑ์วิทยาศาสตร์หรือ การแพทย์	จัดซื้อชุดทดลองแรงเสียดทาน จำนวน ๖ ชุด ๆ ละ ๔,๐๐๐ บาท	๒๔,๐๐๐	-	-	-	-	กองการศึกษาฯ (ร.ร.สวนกุหลาบฯ)
๒๖๙	การศึกษา	ค่าครุภัณฑ์	ครุภัณฑ์วิทยาศาสตร์หรือ การแพทย์	จัดซื้อหม้อแปลงไฟฟ้า จำนวน ๖ ชุด ๆ ละ ๓,๐๐๐ บาท	๑๘,๐๐๐	-	-	-	-	กองการศึกษาฯ (ร.ร.สวนกุหลาบฯ)

ที่	แผนงาน	หมวด	ประเภท	เป้าหมาย (ผลผลิตของครุภัณฑ์)	งบประมาณ					หน่วยงาน ที่รับผิดชอบหลัก
					๒๕๖๑ (บาท)	๒๕๖๒ (บาท)	๒๕๖๓ (บาท)	๒๕๖๔ (บาท)	๒๕๖๕ (บาท)	
๒๗๐	การศึกษา	ค่าครุภัณฑ์	ครุภัณฑ์วิทยาศาสตร์หรือการแพทย์	จัดซื้อเครื่องเคาะสัญญาณไฟฟ้า จำนวน ๖ ชุด ๆ ละ ๑,๒๐๐ บาท	๗,๒๐๐	-	-	-	-	กองการศึกษาฯ (ร.ร.สวนกุหลาบฯ)
๒๗๑	การศึกษา	ค่าครุภัณฑ์	ครุภัณฑ์วิทยาศาสตร์หรือการแพทย์	จัดซื้อชุดทดลองการเคลื่อนที่แบบวิถีโค้ง จำนวน ๖ ชุด ๆ ละ ๖๐๐ บาท	๓,๖๐๐	-	-	-	-	กองการศึกษาฯ (ร.ร.สวนกุหลาบฯ)
๒๗๒	การศึกษา	ค่าครุภัณฑ์	ครุภัณฑ์วิทยาศาสตร์หรือการแพทย์	จัดซื้อชุดสาธิตไฟโตอิเล็กทรอนิกส์ จำนวน ๖ ชุด ๆ ละ ๑,๖๐๐ บาท	๙,๖๐๐	-	-	-	-	กองการศึกษาฯ (ร.ร.สวนกุหลาบฯ)
๒๗๓	การศึกษา	ค่าครุภัณฑ์	ครุภัณฑ์วิทยาศาสตร์หรือการแพทย์	จัดซื้อชุดสาธิตไฟฟ้า ๓ เฟส จำนวน ๖ ชุด ๆ ละ ๓,๐๐๐ บาท	๑๘,๐๐๐	-	-	-	-	กองการศึกษาฯ (ร.ร.สวนกุหลาบฯ)
๒๗๔	การศึกษา	ค่าครุภัณฑ์	ครุภัณฑ์วิทยาศาสตร์หรือการแพทย์	จัดซื้อชุดทดลองถาดคลื่น จำนวน ๖ ชุด ๆ ละ ๔,๐๐๐ บาท	๒๔,๐๐๐	-	-	-	-	กองการศึกษาฯ (ร.ร.สวนกุหลาบฯ)
๒๗๕	การศึกษา	ค่าครุภัณฑ์	ครุภัณฑ์วิทยาศาสตร์หรือการแพทย์	จัดซื้อชุดสาธิตแรงกระทำระหว่างเส้นลวดตัวนำไฟฟ้าขนาน จำนวน ๖ ชุด ๆ ละ ๒,๔๐๐ บาท	๑๔,๔๐๐	-	-	-	-	กองการศึกษาฯ (ร.ร.สวนกุหลาบฯ)
๒๗๖	การศึกษา	ค่าครุภัณฑ์	ครุภัณฑ์วิทยาศาสตร์หรือการแพทย์	จัดซื้อเครื่องวัดความดันอากาศ จำนวน ๒ ชุด ๆ ละ ๑๒,๐๐๐ บาท	๒๔,๐๐๐	-	-	-	-	กองการศึกษาฯ (ร.ร.สวนกุหลาบฯ)
๒๗๗	การศึกษา	ค่าครุภัณฑ์	ครุภัณฑ์วิทยาศาสตร์หรือการแพทย์	จัดซื้อเครื่องวัดความเข้มเสียง จำนวน ๒ ชุด ๆ ละ ๘,๐๐๐ บาท	๑๖,๐๐๐	-	-	-	-	กองการศึกษาฯ (ร.ร.สวนกุหลาบฯ)
๒๗๘	การศึกษา	ค่าครุภัณฑ์	ครุภัณฑ์วิทยาศาสตร์หรือการแพทย์	จัดซื้อเครื่องวัดความเข้มแสง จำนวน ๒ ชุด ๆ ละ ๕,๕๐๐ บาท	๑๑,๐๐๐	-	-	-	-	กองการศึกษาฯ (ร.ร.สวนกุหลาบฯ)
๒๗๙	การศึกษา	ค่าครุภัณฑ์	ครุภัณฑ์วิทยาศาสตร์หรือการแพทย์	จัดซื้อเครื่องมือวัดเก็บวิเคราะห์ทางวิทยาศาสตร์แบบดิจิทัล สาขาฟิสิกส์ จำนวน ๒ ชุด ๆ ละ ๙๐,๐๐๐ บาท	๑๘๐,๐๐๐	-	-	-	-	กองการศึกษาฯ (ร.ร.สวนกุหลาบฯ)

ที่	แผนงาน	หมวด	ประเภท	เป้าหมาย (ผลผลิตของครุภัณฑ์)	งบประมาณ					หน่วยงาน ที่รับผิดชอบหลัก
					๒๕๖๑ (บาท)	๒๕๖๒ (บาท)	๒๕๖๓ (บาท)	๒๕๖๔ (บาท)	๒๕๖๕ (บาท)	
๒๘๐	การศึกษา	ค่าครุภัณฑ์	ครุภัณฑ์วิทยาศาสตร์หรือการแพทย์	จัดซื้อเครื่องวัดอุณหภูมิความชื้นสัมพัทธ์อากาศ จำนวน ๖ ชุด ๆ ละ ๒,๕๐๐ บาท	๑๕,๐๐๐	-	-	-	-	กองการศึกษาฯ (ร.ร.สวนกุหลาบฯ)
๒๘๑	การศึกษา	ค่าครุภัณฑ์	ครุภัณฑ์วิทยาศาสตร์หรือการแพทย์	จัดซื้อกล้องจุลทรรศน์แบบสเตอริโอ จำนวน ๖ ตัว ๆ ละ ๒๑,๖๐๐ บาท	๑๒๙,๖๐๐	-	-	-	-	กองการศึกษาฯ (ร.ร.สวนกุหลาบฯ)
๒๘๒	การศึกษา	ค่าครุภัณฑ์	ครุภัณฑ์วิทยาศาสตร์หรือการแพทย์	จัดซื้อกล้องจุลทรรศน์ชนิดระบอบตกู๋แบบLED จำนวน ๘ ตัว ๆ ละ ๓๒,๐๐๐ บาท	๒๕๖,๐๐๐	-	-	-	-	กองการศึกษาฯ (ร.ร.สวนกุหลาบฯ)
๒๘๓	การศึกษา	ค่าครุภัณฑ์	ครุภัณฑ์วิทยาศาสตร์หรือการแพทย์	จัดซื้อเครื่องชั่งไฟฟ้าสำหรับงานวิเคราะห์ ชั่งได้ละเอียด ๐.๐๐๑ กรัม จำนวน ๓ เครื่อง ๆ ละ ๑๗,๓๐๐ บาท	๕๑,๙๐๐	-	-	-	-	กองการศึกษาฯ (ร.ร.สวนกุหลาบฯ)
๒๘๔	การศึกษา	ค่าครุภัณฑ์	ครุภัณฑ์วิทยาศาสตร์หรือการแพทย์	จัดซื้อเครื่องถ่ายภาพต้อสัญญาณภาพ จำนวน ๒ ชุด ๆ ละ ๒๓,๐๐๐ บาท	๔๖,๐๐๐	-	-	-	-	กองการศึกษาฯ (ร.ร.สวนกุหลาบฯ)
๒๘๕	การศึกษา	ค่าครุภัณฑ์	ครุภัณฑ์วิทยาศาสตร์หรือการแพทย์	จัดซื้อตู้ถ่ายเชื้อแบบมี Lamminar Flow จำนวน ๒ ชุด ๆ ละ ๒๐,๐๐๐ บาท	๔๐,๐๐๐	-	-	-	-	กองการศึกษาฯ (ร.ร.สวนกุหลาบฯ)
๒๘๖	การศึกษา	ค่าครุภัณฑ์	ครุภัณฑ์วิทยาศาสตร์หรือการแพทย์	จัดซื้อหม้อน้ำอัดไอ จำนวน ๒ ชุดๆ ละ ๓๖,๐๐๐ บาท	๗๒,๐๐๐	-	-	-	-	กองการศึกษาฯ (ร.ร.สวนกุหลาบฯ)
๒๘๗	การศึกษา	ค่าครุภัณฑ์	ครุภัณฑ์วิทยาศาสตร์หรือการแพทย์	จัดซื้อเครื่องมือวัดเก็บวิเคราะห์ทางวิทยาศาสตร์แบบดิจิตอล (Data Logger) พร้อมหัววัดค่าทางชีววิทยา จำนวน ๒ ชุด ๆ ละ ๙๐,๐๐๐ บาท	๑๘๐,๐๐๐	-	-	-	-	กองการศึกษาฯ (ร.ร.สวนกุหลาบฯ)
๒๘๘	การศึกษา	ค่าครุภัณฑ์	ครุภัณฑ์วิทยาศาสตร์หรือการแพทย์	จัดซื้อชุดอ่างล้างเครื่องมือวิทยาศาสตร์ จำนวน ๑๐ ชุด ๆ ละ ๑๒,๐๐๐ บาท	๑๒๐,๐๐๐	-	-	-	-	กองการศึกษาฯ (ร.ร.สวนกุหลาบฯ)
๒๘๙	การศึกษา	ค่าครุภัณฑ์	ครุภัณฑ์วิทยาศาสตร์หรือการแพทย์	จัดซื้อตู้เก็บอุปกรณ์วิทยาศาสตร์ จำนวน ๘ ตู้ ๆ ละ ๑๕,๐๐๐ บาท	๑๒๐,๐๐๐	-	-	-	-	กองการศึกษาฯ (ร.ร.สวนกุหลาบฯ)

ที่	แผนงาน	หมวด	ประเภท	เป้าหมาย (ผลผลิตของครุภัณฑ์)	งบประมาณ					หน่วยงาน ที่รับผิดชอบหลัก
					๒๕๖๑ (บาท)	๒๕๖๒ (บาท)	๒๕๖๓ (บาท)	๒๕๖๔ (บาท)	๒๕๖๕ (บาท)	
๒๕๐	การศึกษา	ค่าครุภัณฑ์	ครุภัณฑ์วิทยาศาสตร์หรือการแพทย์	จัดซื้อตู้เก็บสารเคมี ๔ ตู้ ๆ ละ ๑๒,๐๐๐ บาท	๔๘,๐๐๐	-	-	-	-	กองการศึกษาฯ (ร.ร.สวนกุหลาบฯ)
๒๕๑	การศึกษา	ค่าครุภัณฑ์	ครุภัณฑ์วิทยาศาสตร์หรือการแพทย์	จัดซื้อที่คว่ำเครื่องแก้วทดลองวิทยาศาสตร์ จำนวน ๕ ตัว ๆ ละ ๕,๖๐๐ บาท	๒๘,๐๐๐	-	-	-	-	กองการศึกษาฯ (ร.ร.สวนกุหลาบฯ)
๒๕๒	การศึกษา	ค่าครุภัณฑ์	ครุภัณฑ์วิทยาศาสตร์หรือการแพทย์	จัดซื้อแท่นรองยีน จำนวน ๕ ชุด ๆ ละ ๑๓,๕๐๐ บาท	๖๗,๕๐๐	-	-	-	-	กองการศึกษาฯ (ร.ร.สวนกุหลาบฯ)
๒๕๓	การศึกษา	ค่าครุภัณฑ์	ครุภัณฑ์วิทยาศาสตร์หรือการแพทย์	จัดซื้อกล้องโทรทรรศน์ แบบหักเหแสง ขนาด ๖ นิ้ว แบบมีมอเตอร์ตามดาว จำนวน ๑ ตัว จัดซื้อตามคุณลักษณะเฉพาะครุภัณฑ์ พ.ศ.๒๕๖๑ สำนักงานคณะกรรมการการศึกษาขั้นพื้นฐาน	-	๗๓,๐๐๐	-	-	-	กองการศึกษาฯ (ร.ร.สวนกุหลาบฯ)
๒๕๔	การศึกษา	ค่าครุภัณฑ์	ครุภัณฑ์วิทยาศาสตร์หรือการแพทย์	จัดซื้อกล้องโทรทรรศน์แบบสะท้อนแสง ขนาด ๘ นิ้ว ฐานแบบอัลตาซิมูท แบบมีมอเตอร์ตามดาว จำนวน ๑ ตัว จัดซื้อตามคุณลักษณะเฉพาะครุภัณฑ์ พ.ศ.๒๕๖๑ สำนักงานคณะกรรมการการศึกษาขั้นพื้นฐาน	-	๗๕,๐๐๐	-	-	-	กองการศึกษาฯ (ร.ร.สวนกุหลาบฯ)
๒๕๕	การศึกษา	ค่าครุภัณฑ์	ครุภัณฑ์วิทยาศาสตร์หรือการแพทย์	จัดซื้อกล้องโทรทรรศน์แบบสะท้อนแสง ขนาด ๘ นิ้ว ฐานแบบอิกเวเดอเรียล แบบมีมอเตอร์ตามดาว จำนวน ๑ ตัว จัดซื้อตามคุณลักษณะเฉพาะครุภัณฑ์ พ.ศ.๒๕๖๑ สำนักงานคณะกรรมการการศึกษาขั้นพื้นฐาน	-	๗๓,๕๐๐	-	-	-	กองการศึกษาฯ (ร.ร.สวนกุหลาบฯ)

ที่	แผนงาน	หมวด	ประเภท	เป้าหมาย (ผลผลิตของครุภัณฑ์)	งบประมาณ					หน่วยงาน ที่รับผิดชอบหลัก
					๒๕๖๑ (บาท)	๒๕๖๒ (บาท)	๒๕๖๓ (บาท)	๒๕๖๔ (บาท)	๒๕๖๕ (บาท)	
๒๙๖	การศึกษา	ค่าครุภัณฑ์	ครุภัณฑ์วิทยาศาสตร์หรือ การแพทย์	จัดซื้อกล้องโทรทรรศน์แบบผสม ขนาด ๘ นิ้ว ฐาน แบบอัลตาซิมูทแบบมีมอเตอร์ตามดาว จำนวน ๑ ตัว จัดซื้อตามคุณลักษณะเฉพาะครุภัณฑ์ พ.ศ.๒๕๖๑ สำนักงานคณะกรรมการการศึกษาขั้นพื้นฐาน	-	๑๒๕,๐๐๐	-	-	-	กองการศึกษาฯ (ร.ร.สวนกุหลาบฯ)
๒๙๗	การศึกษา	ค่าครุภัณฑ์	ครุภัณฑ์วิทยาศาสตร์หรือ การแพทย์	จัดซื้อกล้องโทรทรรศน์แบบผสม ๘ นิ้ว ฐานแบบอิกเวเตอร์เรียล แบบมีมอเตอร์ตามดาว จำนวน ๑ ตัว จัดซื้อตามคุณลักษณะเฉพาะครุภัณฑ์ พ.ศ.๒๕๖๑ สำนักงานคณะกรรมการการศึกษาขั้น พื้นฐาน	-	๑๐๕,๐๐๐	-	-	-	กองการศึกษาฯ (ร.ร.สวนกุหลาบฯ)
๒๙๘	การศึกษา	ค่าครุภัณฑ์	ครุภัณฑ์วิทยาศาสตร์หรือ การแพทย์	จัดซื้อกล้องส่องทางไกล แบบ ๒ ตา จำนวน ๑๒ ตัว ๆ ละ ๓,๘๐๐ บาท จัดซื้อตามคุณลักษณะเฉพาะครุภัณฑ์ พ.ศ.๒๕๖๑ สำนักงานคณะกรรมการการศึกษาขั้นพื้นฐาน	-	๔๕,๖๐๐	-	-	-	กองการศึกษาฯ (ร.ร.สวนกุหลาบฯ)
๒๙๙	การศึกษา	ค่าครุภัณฑ์	ครุภัณฑ์วิทยาศาสตร์หรือ การแพทย์	จัดซื้อเลเซอร์สีเขียว ขนาด ๑๐๐ mW จำนวน ๔ อัน ๆ ละ ๑,๒๐๐ บาท จัดซื้อตามคุณลักษณะเฉพาะครุภัณฑ์ พ.ศ.๒๕๖๑ สำนักงานคณะกรรมการการศึกษาขั้นพื้นฐาน	-	๔,๘๐๐	-	-	-	กองการศึกษาฯ (ร.ร.สวนกุหลาบฯ)
๓๐๐	การศึกษา	ค่าครุภัณฑ์	ครุภัณฑ์วิทยาศาสตร์หรือ การแพทย์	จัดซื้อเลเซอร์สีเขียว ขนาด ๓๐๐ mW จำนวน ๔ อัน ๆ ละ ๒,๕๐๐ บาท จัดซื้อตามคุณลักษณะเฉพาะครุภัณฑ์ พ.ศ.๒๕๖๑ สำนักงานคณะกรรมการการศึกษาขั้นพื้นฐาน	-	๑๐,๐๐๐	-	-	-	กองการศึกษาฯ (ร.ร.สวนกุหลาบฯ)

ที่	แผนงาน	หมวด	ประเภท	เป้าหมาย (ผลผลิตของครุภัณฑ์)	งบประมาณ					หน่วยงาน ที่รับผิดชอบหลัก
					๒๕๖๑ (บาท)	๒๕๖๒ (บาท)	๒๕๖๓ (บาท)	๒๕๖๔ (บาท)	๒๕๖๕ (บาท)	
๓๐๑	การศึกษา	ค่าครุภัณฑ์	ครุภัณฑ์วิทยาศาสตร์หรือการแพทย์	จัดซื้อซอฟต์แวร์ดาราศาสตร์ จำนวน ๑ ชุด จัดซื้อตามคุณลักษณะเฉพาะครุภัณฑ์ พ.ศ.๒๕๖๑ สำนักงานคณะกรรมการการศึกษาขั้นพื้นฐาน	-	๗,๐๐๐	-	-	-	กองการศึกษาฯ (ร.ร.สวนกุหลาบฯ)
๓๐๒	การศึกษา	ค่าครุภัณฑ์	ครุภัณฑ์วิทยาศาสตร์หรือการแพทย์	จัดซื้อแผนที่ดาวของ ๑๕ องศาเหนือ จำนวน ๒๔ แผ่น ๆ ละ ๗๕ บาท จัดซื้อตามคุณลักษณะเฉพาะครุภัณฑ์ พ.ศ.๒๕๖๑ สำนักงานคณะกรรมการการศึกษาขั้นพื้นฐาน	-	๑,๘๐๐	-	-	-	กองการศึกษาฯ (ร.ร.สวนกุหลาบฯ)
๓๐๓	การศึกษา	ค่าครุภัณฑ์	ครุภัณฑ์วิทยาศาสตร์หรือการแพทย์	จัดซื้อแผนที่ดาวละติจูด ๑๘ องศาเหนือ จำนวน ๒๔ แผ่น ๆ ละ ๒๐๐ บาท จัดซื้อตามคุณลักษณะเฉพาะครุภัณฑ์ พ.ศ.๒๕๖๑ สำนักงานคณะกรรมการการศึกษาขั้นพื้นฐาน	-	๔,๘๐๐	-	-	-	กองการศึกษาฯ (ร.ร.สวนกุหลาบฯ)
๓๐๔	การศึกษา	ค่าครุภัณฑ์	ครุภัณฑ์วิทยาศาสตร์หรือการแพทย์	จัดซื้อกล้องถ่ายภาพดาวเคราะห์ จำนวน ๑ ชุด จัดซื้อตามคุณลักษณะเฉพาะครุภัณฑ์ พ.ศ.๒๕๖๑ สำนักงานคณะกรรมการการศึกษาขั้นพื้นฐาน	-	๙,๐๐๐	-	-	-	กองการศึกษาฯ (ร.ร.สวนกุหลาบฯ)
๓๐๕	การศึกษา	ค่าครุภัณฑ์	ครุภัณฑ์วิทยาศาสตร์หรือการแพทย์	จัดซื้อแบบจำลองระบบสุริยะ จำนวน ๒ ชุด ๆ ละ ๒,๐๐๐ บาท จัดซื้อตามคุณลักษณะเฉพาะครุภัณฑ์ พ.ศ.๒๕๖๑ สำนักงานคณะกรรมการการศึกษาขั้นพื้นฐาน	-	๔,๐๐๐	-	-	-	กองการศึกษาฯ (ร.ร.สวนกุหลาบฯ)
๓๐๖	การศึกษา	ค่าครุภัณฑ์	ครุภัณฑ์วิทยาศาสตร์หรือการแพทย์	จัดซื้อลูกโลก จำนวน ๑ ชุด จัดซื้อตามคุณลักษณะเฉพาะครุภัณฑ์ พ.ศ.๒๕๖๑ สำนักงานคณะกรรมการการศึกษาขั้นพื้นฐาน	-	๒,๐๐๐	-	-	-	กองการศึกษาฯ (ร.ร.สวนกุหลาบฯ)

ที่	แผนงาน	หมวด	ประเภท	เป้าหมาย (ผลผลิตของครุภัณฑ์)	งบประมาณ					หน่วยงาน ที่รับผิดชอบหลัก
					๒๕๖๑ (บาท)	๒๕๖๒ (บาท)	๒๕๖๓ (บาท)	๒๕๖๔ (บาท)	๒๕๖๕ (บาท)	
๓๐๗	การศึกษา	ค่าครุภัณฑ์	ครุภัณฑ์วิทยาศาสตร์หรือการแพทย์	จัดซื้อทรงกลมทองฟ้าใส จำนวน ๑ ชุด จัดซื้อตามคุณลักษณะเฉพาะครุภัณฑ์ พ.ศ.๒๕๖๑ สำนักงานคณะกรรมการการศึกษาขั้นพื้นฐาน	-	๑๑,๐๐๐	-	-	-	กองการศึกษาฯ (ร.ร.สวนกุหลาบฯ)
๓๐๘	การศึกษา	ค่าครุภัณฑ์	ครุภัณฑ์วิทยาศาสตร์หรือการแพทย์	จัดซื้อโมเดลดวงจันทร์ จำนวน ๑ ชุด จัดซื้อตามคุณลักษณะเฉพาะครุภัณฑ์ พ.ศ.๒๕๖๑ สำนักงานคณะกรรมการการศึกษาขั้นพื้นฐาน	-	๕,๒๐๐	-	-	-	กองการศึกษาฯ (ร.ร.สวนกุหลาบฯ)
๓๐๙	การศึกษา	ค่าครุภัณฑ์	ครุภัณฑ์วิทยาศาสตร์หรือการแพทย์	จัดซื้อโมเดลดาวอังคาร จำนวน ๑ ชุด จัดซื้อตามคุณลักษณะเฉพาะครุภัณฑ์ พ.ศ.๒๕๖๑ สำนักงานคณะกรรมการการศึกษาขั้นพื้นฐาน	-	๑๑,๐๐๐	-	-	-	กองการศึกษาฯ (ร.ร.สวนกุหลาบฯ)
๓๑๐	การศึกษา	ค่าครุภัณฑ์	ครุภัณฑ์วิทยาศาสตร์หรือการแพทย์	จัดซื้อโมเดลดาวศุกร์ จำนวน ๑ ชุด จัดซื้อตามคุณลักษณะเฉพาะครุภัณฑ์ พ.ศ.๒๕๖๑ สำนักงานคณะกรรมการการศึกษาขั้นพื้นฐาน	-	๑๑,๐๐๐	-	-	-	กองการศึกษาฯ (ร.ร.สวนกุหลาบฯ)
๓๑๑	การศึกษา	ค่าครุภัณฑ์	ครุภัณฑ์วิทยาศาสตร์หรือการแพทย์	จัดซื้อกล้องถ่ายภาพดิจิทัลแบบ SLR จำนวน ๑ ชุด จัดซื้อตามคุณลักษณะเฉพาะครุภัณฑ์ พ.ศ.๒๕๖๑ สำนักงานคณะกรรมการการศึกษาขั้นพื้นฐาน	-	๓๐,๐๐๐	-	-	-	กองการศึกษาฯ (ร.ร.สวนกุหลาบฯ)
๓๑๒	การศึกษา	ค่าครุภัณฑ์	ครุภัณฑ์วิทยาศาสตร์หรือการแพทย์	จัดซื้อกล้องถ่ายภาพดาราศาสตร์ จำนวน ๑ ชุด จัดซื้อตามคุณลักษณะเฉพาะครุภัณฑ์ พ.ศ.๒๕๖๑ สำนักงานคณะกรรมการการศึกษาขั้นพื้นฐาน	-	๒๙,๐๐๐	-	-	-	กองการศึกษาฯ (ร.ร.สวนกุหลาบฯ)
๓๑๓	การศึกษา	ค่าครุภัณฑ์	ครุภัณฑ์วิทยาศาสตร์หรือการแพทย์	จัดซื้อกล้องดูดวงอาทิตย์ จำนวน ๑ ตัว จัดซื้อตามคุณลักษณะเฉพาะครุภัณฑ์ พ.ศ.๒๕๖๑ สำนักงานคณะกรรมการการศึกษาขั้นพื้นฐาน	-	๓๐,๐๐๐	-	-	-	กองการศึกษาฯ (ร.ร.สวนกุหลาบฯ)

ที่	แผนงาน	หมวด	ประเภท	เป้าหมาย (ผลผลิตของครุภัณฑ์)	งบประมาณ					หน่วยงาน ที่รับผิดชอบหลัก
					๒๕๖๑ (บาท)	๒๕๖๒ (บาท)	๒๕๖๓ (บาท)	๒๕๖๔ (บาท)	๒๕๖๕ (บาท)	
๓๑๔	การศึกษา	ค่าครุภัณฑ์	ครุภัณฑ์วิทยาศาสตร์หรือการแพทย์	จัดซื้อแบบจำลองดวงอาทิตย์โลกและดวงจันทร์ จำนวน ๑ ชุด จัดซื้อตามคุณลักษณะเฉพาะครุภัณฑ์ พ.ศ.๒๕๖๑ สำนักงานคณะกรรมการการศึกษาขั้นพื้นฐาน	-	๑๑,๐๐๐	-	-	-	กองการศึกษาฯ (ร.ร.สวนกุหลาบฯ)
๓๑๕	การศึกษา	ค่าครุภัณฑ์	ครุภัณฑ์วิทยาศาสตร์หรือการแพทย์	จัดซื้อโมบายระบบสุริยะ จำนวน ๑ ชุด จัดซื้อตามคุณลักษณะเฉพาะครุภัณฑ์ พ.ศ.๒๕๖๑ สำนักงานคณะกรรมการการศึกษาขั้นพื้นฐาน	-	๔,๔๐๐	-	-	-	กองการศึกษาฯ (ร.ร.สวนกุหลาบฯ)
๓๑๖	การศึกษา	ค่าครุภัณฑ์	ครุภัณฑ์วิทยาศาสตร์หรือการแพทย์	จัดซื้อนาฬิกาแสดงเฟสดวงจันทร์ จำนวน ๑ ชุด จัดซื้อตามคุณลักษณะเฉพาะครุภัณฑ์ พ.ศ.๒๕๖๑ สำนักงานคณะกรรมการการศึกษาขั้นพื้นฐาน	-	๙,๕๐๐	-	-	-	กองการศึกษาฯ (ร.ร.สวนกุหลาบฯ)
๓๑๗	การศึกษา	ค่าครุภัณฑ์	ครุภัณฑ์วิทยาศาสตร์หรือการแพทย์	จัดซื้อสเปกโตรมิเตอร์ จำนวน ๑๒ เครื่อง ๆ ละ ๗๐๐ บาท จัดซื้อตามคุณลักษณะเฉพาะครุภัณฑ์ พ.ศ.๒๕๖๑ สำนักงานคณะกรรมการการศึกษาขั้นพื้นฐาน	-	๘,๔๐๐	-	-	-	กองการศึกษาฯ (ร.ร.สวนกุหลาบฯ)
๓๑๘	การศึกษา	ค่าครุภัณฑ์	ครุภัณฑ์กีฬา	จัดซื้ออุปกรณ์ฝึกกล้ามเนื้อขาารวม จำนวน ๑ เครื่อง จัดซื้อตามราคาท้องถิ่น	-	๗๓,๐๐๐	-	-	-	กองการศึกษาฯ (ร.ร.สวนกุหลาบฯ)
๓๑๙	การศึกษา	ค่าครุภัณฑ์	ครุภัณฑ์กีฬา	จัดซื้ออุปกรณ์ฝึกกล้ามเนื้อต้นขาส่วนหน้า จำนวน ๑ เครื่อง จัดซื้อตามราคาท้องถิ่น	-	๗๓,๐๐๐	-	-	-	กองการศึกษาฯ (ร.ร.สวนกุหลาบฯ)
๓๒๐	การศึกษา	ค่าครุภัณฑ์	ครุภัณฑ์กีฬา	จัดซื้ออุปกรณ์ฝึกกล้ามเนื้อต้นขาส่วนหลัง จำนวน ๑ เครื่อง จัดซื้อตามราคาท้องถิ่น	-	๗๓,๐๐๐	-	-	-	กองการศึกษาฯ (ร.ร.สวนกุหลาบฯ)

ที่	แผนงาน	หมวด	ประเภท	เป้าหมาย (ผลผลิตของครุภัณฑ์)	งบประมาณ					หน่วยงาน ที่รับผิดชอบหลัก
					๒๕๖๑ (บาท)	๒๕๖๒ (บาท)	๒๕๖๓ (บาท)	๒๕๖๔ (บาท)	๒๕๖๕ (บาท)	
๓๒๑	การศึกษา	ค่าครุภัณฑ์	ครุภัณฑ์กีฬา	จัดซื้ออุปกรณ์ฝึกกล้ามเนื้อท้อง จำนวน ๑ เครื่อง จัดซื้อตามราคาท้องถิ่น	-	๗๓,๐๐๐	-	-	-	กองการศึกษาฯ (ร.ร.สวนกุหลาบฯ)
๓๒๒	การศึกษา	ค่าครุภัณฑ์	ครุภัณฑ์กีฬา	จัดซื้อดัมเบลปรับน้ำหนัก ๑๐-๕๐ ปอนด์ จำนวน ๒ ชุด จัดซื้อตามราคาท้องถิ่น	-	๔๗,๖๐๐	-	-	-	กองการศึกษาฯ (ร.ร.สวนกุหลาบฯ)
๓๒๓	การศึกษา	ค่าครุภัณฑ์	ครุภัณฑ์กีฬา	จัดซื้อลู่วิ่งไฟฟ้า จำนวน ๑ เครื่อง จัดซื้อตามราคาท้องถิ่น	-	๑๕๒,๐๐๐	-	-	-	กองการศึกษาฯ (ร.ร.สวนกุหลาบฯ)
๓๒๔	การศึกษา	ค่าครุภัณฑ์	ครุภัณฑ์กีฬา	จัดซื้อม้าราบฝึกดัมเบล จำนวน ๒ ตัว ๆ ละ ๔,๐๐๐ บาท จัดซื้อตามราคาท้องถิ่น	-	๘,๐๐๐	-	-	-	กองการศึกษาฯ (ร.ร.สวนกุหลาบฯ)
๓๒๕	การศึกษา	ค่าครุภัณฑ์	ครุภัณฑ์งานบ้านงานครัว	จัดซื้อตู้ทำขนมอบ จำนวน ๑ เครื่อง	-	๗๐,๐๐๐	-	-	-	กองการศึกษาฯ (ร.ร.สวนกุหลาบฯ)
๓๒๖	การศึกษา	ค่าครุภัณฑ์	ครุภัณฑ์งานบ้านงานครัว	จัดซื้อเครื่องตีผสมพร้อมอุปกรณ์ จำนวน ๓ เครื่อง ๆ ละ ๕๐,๐๐๐ บาท	-	๕๐,๐๐๐	๕๐,๐๐๐	๕๐,๐๐๐	-	กองการศึกษาฯ (ร.ร.สวนกุหลาบฯ)
๓๒๗	การศึกษา	ค่าครุภัณฑ์	ครุภัณฑ์งานบ้านงานครัว	จัดซื้อเครื่องทำน้ำเย็น-น้ำร้อน ๒ ก๊อ ก จำนวน ๑ เครื่อง	๑๒,๐๐๐	-	-	-	-	กองการศึกษาฯ (ร.ร.สวนกุหลาบฯ)
๓๒๘	การศึกษา	ค่าครุภัณฑ์	ครุภัณฑ์งานบ้านงานครัว	จัดซื้อเครื่องทำน้ำเย็น จำนวน ๑๑ เครื่อง ๆ ละ ๔๐,๐๐๐ บาท	๑๒๐,๐๐๐	๑๒๐,๐๐๐	๑๒๐,๐๐๐	๘๐,๐๐๐	-	กองการศึกษาฯ (ร.ร.สวนกุหลาบฯ)
๓๒๙	การศึกษา	ค่าครุภัณฑ์	ครุภัณฑ์การเกษตร	จัดซื้อเครื่องสูบน้ำบาดาลพร้อมอุปกรณ์	๕๒,๐๐๐	-	-	-	-	กองการศึกษาฯ (ร.ร.สวนกุหลาบฯ)
๓๓๐	การศึกษา	ค่าครุภัณฑ์	ครุภัณฑ์สำนักงาน	จัดซื้อตู้เหล็กแบบ ๒ บาน จำนวน ๒๐ ตู้ ๆ ละ ๕,๕๐๐ บาท	๒๗,๕๐๐	๒๗,๕๐๐	๒๗,๕๐๐	-	๒๗,๕๐๐	กองการศึกษาฯ (ร.ร.สวนกุหลาบฯ)

ที่	แผนงาน	หมวด	ประเภท	เป้าหมาย (ผลผลิตของครุภัณฑ์)	งบประมาณ					หน่วยงาน ที่รับผิดชอบหลัก
					๒๕๖๑ (บาท)	๒๕๖๒ (บาท)	๒๕๖๓ (บาท)	๒๕๖๔ (บาท)	๒๕๖๕ (บาท)	
๓๓๑	การศึกษา	ค่าครุภัณฑ์	ครุภัณฑ์สำนักงาน	จัดซื้อตู้ล็อกเกอร์ แบบ ๑๘ ช่อง จำนวน ๖๔ ตู้ ๆ ละ ๘,๐๐๐ บาท	๒๘,๐๐๐	๑๔๐,๐๐๐	๑๖๐,๐๐๐	๑๖๐,๐๐๐	-	กองการศึกษาฯ (ร.ร.สวนกุหลาบฯ)
๓๓๒	การศึกษา	ค่าครุภัณฑ์	ครุภัณฑ์สำนักงาน	จัดซื้อตู้เหล็กเก็บเอกสาร ชนิดบานเลื่อนกระจก จำนวน ๒๙ ตู้ ๆ ละ ๕,๐๐๐ บาท	๓๐,๐๐๐	๓๐,๐๐๐	๓๐,๐๐๐	๓๐,๐๐๐	๒๕,๐๐๐	กองการศึกษาฯ (ร.ร.สวนกุหลาบฯ)
๓๓๓	การศึกษา	ค่าครุภัณฑ์	ครุภัณฑ์สำนักงาน	จัดซื้อตู้เหล็กเก็บเอกสาร ชนิดบานเลื่อนแบบทึบ จำนวน ๑ ตู้	๕,๕๐๐	-	-	-	-	กองการศึกษาฯ (ร.ร.สวนกุหลาบฯ)
๓๓๔	การศึกษา	ค่าครุภัณฑ์	ครุภัณฑ์สำนักงาน	จัดซื้อตู้ระบบมือผลักรางเลื่อนแบบสองตอน ขนาด ๒๕๘๖/๑๘๒๑/๒๒๑๘ cm ประกอบด้วย ๒ คู่เดี่ยว และ ๒ คู่คู แบบ ๒ ตอน ช่องทางเดิน ๖๔ mm จำนวน ๖ ชุด ๆ ละ ๙๐,๓๐๐ บาท	๒๗๐,๙๐๐	๒๗๐,๙๐๐	-	-	-	กองการศึกษาฯ (ร.ร.สวนกุหลาบฯ)
๓๓๕	การศึกษา	ค่าครุภัณฑ์	ครุภัณฑ์สำนักงาน	จัดซื้อโต๊ะหมู่ ๙ จำนวน ๑ ชุด	๘,๕๐๐	-	-	-	-	กองการศึกษาฯ (ร.ร.สวนกุหลาบฯ)
๓๓๖	การศึกษา	ค่าครุภัณฑ์	ครุภัณฑ์สำนักงาน	จัดซื้อชุดรับแขกทำจากไม้จริง จำนวน ๑ ชุด	๓๐,๐๐๐	-	-	-	-	กองการศึกษาฯ (ร.ร.สวนกุหลาบฯ)
๓๓๗	การศึกษา	ค่าครุภัณฑ์	ครุภัณฑ์สำนักงาน	จัดซื้อเครื่องปรับอากาศแบบแยกส่วนชนิดแขวน ขนาด ๑๓,๐๐๐ บีทียู จำนวน ๒ เครื่อง ๆ ละ ๒๓,๐๐๐ บาท	-	-	-	๔๖,๐๐๐	-	กองการศึกษาฯ (ร.ร.สวนกุหลาบฯ)
๓๓๘	การศึกษา	ค่าครุภัณฑ์	ครุภัณฑ์สำนักงาน	จัดซื้อพัดลมโคมจรติดผนัง ขนาด ๑๖ นิ้ว จำนวน ๑๒๒ ตัว ๆ ละ ๑,๕๐๐ บาท	๑๘๓,๐๐๐	-	-	-	-	กองการศึกษาฯ (ร.ร.สวนกุหลาบฯ)
๓๓๙	การศึกษา	ค่าครุภัณฑ์	ครุภัณฑ์สำนักงาน	จัดซื้อเครื่องเข้าเล่มสันห่อ จำนวน ๑ เครื่อง	๓,๐๐๐	-	-	-	-	กองการศึกษาฯ (ร.ร.สวนกุหลาบฯ)
๓๔๐	การศึกษา	ค่าครุภัณฑ์	ครุภัณฑ์สำนักงาน	จัดซื้อโต๊ะคอมพิวเตอร์ จำนวน ๖๓ ตัว ๆ ละ ๒,๐๐๐ บาท	-	-	๑๒๖,๐๐๐	-	-	กองการศึกษาฯ (ร.ร.สวนกุหลาบฯ)

ที่	แผนงาน	หมวด	ประเภท	เป้าหมาย (ผลผลิตของครุภัณฑ์)	งบประมาณ					หน่วยงาน ที่รับผิดชอบหลัก
					๒๕๖๑ (บาท)	๒๕๖๒ (บาท)	๒๕๖๓ (บาท)	๒๕๖๔ (บาท)	๒๕๖๕ (บาท)	
๓๔๑	การศึกษา	ค่าครุภัณฑ์	ครุภัณฑ์สำนักงาน	จัดซื้อเครื่องปรับอากาศแบบแยกส่วนชนิดแขวน ขนาด ๑๘,๐๐๐ บีทียู จำนวน ๒ เครื่องๆ ละ ๓๒,๐๐๐ บาท	-	-	-	-	๖๔,๐๐๐	กองการศึกษาฯ (ร.ร.สวนกุหลาบฯ)
๓๔๒	การศึกษา	ค่าครุภัณฑ์	ครุภัณฑ์สำนักงาน	จัดซื้อเครื่องปรับอากาศแบบแยกส่วน (แบบแขวนพร้อมติดตั้ง) ขนาด ๓๖,๐๐๐ บีทียู จำนวน ๑๓ เครื่องๆละ ๔๗,๐๐๐ บาท	-	-	-	-	๖๑๑,๐๐๐	กองการศึกษาฯ (ร.ร.สวนกุหลาบฯ)
๓๔๓	การศึกษา	ค่าครุภัณฑ์	ครุภัณฑ์สำนักงาน	จัดซื้อโต๊ะสำนักงาน ขนาด ๑๕๐x๗๕x๗๕ ซม. จำนวน ๓ ตัว ๆ ละ ๓,๕๐๐ บาท	-	-	-	-	๑๐,๕๐๐	กองการศึกษาฯ (ร.ร.สวนกุหลาบฯ)
๓๔๔	การศึกษา	ค่าครุภัณฑ์	ครุภัณฑ์สำนักงาน	จัดซื้อเก้าอี้สำนักงาน มีล้อเลื่อน จำนวน ๓ ตัว ๆ ละ ๑,๕๐๐ บาท	-	-	-	-	๔,๕๐๐	กองการศึกษาฯ (ร.ร.สวนกุหลาบฯ)
๓๔๕	การศึกษา	ค่าครุภัณฑ์	ครุภัณฑ์สำนักงาน	จัดซื้อตู้เหล็กวางเลื่อน แบบมือผลัก ชนิด ๖ ตู้ จำนวน ๗ ชุด ๆ ละ ๖๗,๐๐๐ บาท โครงสร้างทำด้วย เหล็ก ประกอบด้วย ตู้เดี่ยว ๒ ตู้ และตู้คู่ ๒ ตู้ ขนาดรวมกันไม่น้อยกว่า ๙๑๔x๒,๕๔๐x๑,๙๘๐ มิลลิเมตร (กว้างxยาวxสูง) จัดซื้อตามราคาท้องถิ่น	-	๑๘๗,๖๕๐	๒๖๘,๐๐๐	-	-	กองการศึกษาฯ (ร.ร.สวนกุหลาบฯ)
๓๔๖	การศึกษา	ค่าครุภัณฑ์	ครุภัณฑ์สำนักงาน	จัดซื้อโต๊ะทำงานพร้อมเก้าอี้ จำนวน ๓๐ ชุดๆ ละ ๔,๖๐๐ บาท จัดซื้อตามราคาท้องถิ่น	-	๑๓๘,๐๐๐	-	-	-	กองการศึกษาฯ (ร.ร.สวนกุหลาบฯ)

ที่	แผนงาน	หมวด	ประเภท	เป้าหมาย (ผลผลิตของครุภัณฑ์)	งบประมาณ					หน่วยงาน ที่รับผิดชอบหลัก
					๒๕๖๑ (บาท)	๒๕๖๒ (บาท)	๒๕๖๓ (บาท)	๒๕๖๔ (บาท)	๒๕๖๕ (บาท)	
๓๔๗	การศึกษา	ค่าครุภัณฑ์	ครุภัณฑ์สำนักงาน	จัดซื้อเก้าอี้ สำหรับใช้ในห้องปฏิบัติการวิทยาศาสตร์ ชนิดเบาะไม้ จำนวน ๘๐ ตัว ๆ ละ ๑,๔๕๐ บาท เพื่อใช้ในการจัดการเรียนการสอนของโรงเรียนสวนกุหลาบวิทยาลัย (จระประวัตติ) นครสวรรค์ (โครงการจัดหาครุภัณฑ์สนับสนุนการจัดการเรียนการสอน (กลุ่มสาระการเรียนรู้วิทยาศาสตร์))	-	๑๑๖,๐๐๐	-	-	-	กองการศึกษาฯ (ร.ร.สวนกุหลาบฯ)
๓๔๘	การศึกษา	ค่าครุภัณฑ์	ครุภัณฑ์สำนักงาน	จัดซื้อเครื่องปรับอากาศ แบบแยกส่วน ชนิดแขวน ขนาด ๒๔,๐๐๐ บีทียู จำนวน ๔ เครื่อง ๆ ละ ๓๒,๔๐๐ บาท (ตามโครงการพัฒนาห้องเรียนสะเต็มศึกษาและจัดหาสื่อการเรียนรู้ (ชุดหุ่นยนต์พร้อมอุปกรณ์))	-	๑๒๙,๖๐๐	-	-	-	กองการศึกษาฯ (ร.ร.สวนกุหลาบฯ)
๓๔๙	การศึกษา	ค่าครุภัณฑ์	ครุภัณฑ์สำนักงาน	จัดซื้อเคาน์เตอร์หน้าห้องเรียนพร้อมเก้าอี้สำหรับผู้สอน จำนวน ๒ ชุด ๆ ละ ๒๔,๑๕๐ บาท ตามโครงการพัฒนาห้องเรียนสะเต็มศึกษาและจัดหาสื่อการเรียนรู้ (ชุดหุ่นยนต์พร้อมอุปกรณ์)	-	๔๘,๓๐๐	-	-	-	กองการศึกษาฯ (ร.ร.สวนกุหลาบฯ)
๓๕๐	การศึกษา	ค่าครุภัณฑ์	ครุภัณฑ์สำนักงาน	จัดซื้อโต๊ะทำกิจกรรมกลุ่มพร้อมเก้าอี้สำหรับนักเรียน จำนวน ๑๐ ชุด ๆ ละ ๑๓,๙๐๐ บาท ตามโครงการพัฒนาห้องเรียนสะเต็มศึกษาและจัดหาสื่อการเรียนรู้ (ชุดหุ่นยนต์พร้อมอุปกรณ์)	-	๑๓๙,๐๐๐	-	-	-	กองการศึกษาฯ (ร.ร.สวนกุหลาบฯ)

ที่	แผนงาน	หมวด	ประเภท	เป้าหมาย (ผลผลิตของครุภัณฑ์)	งบประมาณ					หน่วยงาน ที่รับผิดชอบหลัก
					๒๕๖๑ (บาท)	๒๕๖๒ (บาท)	๒๕๖๓ (บาท)	๒๕๖๔ (บาท)	๒๕๖๕ (บาท)	
๓๕๑	การศึกษา	ค่าครุภัณฑ์	ครุภัณฑ์สำนักงาน	จัดซื้อชั้นเก็บอุปกรณ์แบบมีล้อเลื่อน แบบ ๒๑ ช่อง จำนวน ๒ อัน ๆ ละ ๓๘,๐๐๐ บาท ตามโครงการพัฒนาห้องเรียนสะเต็มศึกษาและจัดหา สื่อการเรียนรู้ (ชุดหุ่นยนต์พร้อมอุปกรณ์)	-	๗๖,๐๐๐	-	-	-	กองการศึกษาฯ (ร.ร.สวนกุหลาบฯ)
๓๕๒	การศึกษา	ค่าครุภัณฑ์	ครุภัณฑ์ยานพาหนะและ ขนส่ง	จัดซื้อรถยนต์โดยสาร ๒๕ ที่นั่ง จำนวน ๑ คัน	-	๓,๕๐๐,๐๐๐	-	-	-	กองการศึกษาฯ (ร.ร.สวนกุหลาบฯ)
๓๕๓	การศึกษา	ค่าครุภัณฑ์	ครุภัณฑ์ยานพาหนะและ ขนส่ง	จัดซื้อรถบรรทุก (ดีเซล) ขนาด ๔ ตัน ๖ ล้อ จำนวน ๑ คัน จัดซื้อตามราคาท้องถิ่น	-	๑,๕๗๐,๐๐๐	-	-	-	กองการศึกษาฯ (ร.ร.สวนกุหลาบฯ)
๓๕๔	การศาสนา วัฒนธรรม และนันทนาการ	ค่าครุภัณฑ์	ครุภัณฑ์สำนักงาน	จัดซื้อโต๊ะประชุม ขนาด ๑๐ ที่นั่ง จำนวน ๑ ชุด	-	๑๕,๖๐๐	-	-	-	กองกิจการพณิชย์
๓๕๕	การศาสนา วัฒนธรรม และนันทนาการ	ค่าครุภัณฑ์	ครุภัณฑ์สำนักงาน	จัดซื้อเก้าอี้ แบบมีพนักพิงสูง สำหรับผู้บริหาร จำนวน ๑ ตัว	-	๗,๐๐๐	-	-	-	กองกิจการพณิชย์
๓๕๖	การศาสนา วัฒนธรรม และนันทนาการ	ค่าครุภัณฑ์	ครุภัณฑ์สำนักงาน	จัดซื้อเก้าอี้ แบบมีพนักพิงต่ำระดับกลาง จำนวน ๙ ตัวๆ ละ ๓,๕๘๐ บาท	-	๓๒,๒๒๐	-	-	-	กองกิจการพณิชย์
๓๕๗	การศาสนา วัฒนธรรม และนันทนาการ	ค่าครุภัณฑ์	ครุภัณฑ์สำนักงาน	จัดซื้อเก้าอี้เคาท์เตอร์ ปรับระดับสูง-ต่ำ จำนวน ๖ ตัวๆ ละ ๒,๗๐๐ บาท	-	๑๖,๒๐๐	-	-	-	กองกิจการพณิชย์
๓๕๘	การศาสนา วัฒนธรรม และนันทนาการ	ค่าครุภัณฑ์	ครุภัณฑ์สำนักงาน	จัดซื้อเครื่องเจาะกระดาษ จำนวน ๑ เครื่อง	-	๔,๕๐๐	-	-	-	กองกิจการพณิชย์
๓๕๙	การศาสนา วัฒนธรรม และนันทนาการ	ค่าครุภัณฑ์	ครุภัณฑ์สำนักงาน	จัดซื้อเครื่องดูดฝุ่น ขนาด ๑๕ ลิตร จำนวน ๒ เครื่องๆ ละ ๑๓,๐๐๐ บาท (มาตรฐานครุภัณฑ์)	-	๒๖,๐๐๐	-	-	-	กองกิจการพณิชย์

ที่	แผนงาน	หมวด	ประเภท	เป้าหมาย (ผลผลิตของครุภัณฑ์)	งบประมาณ					หน่วยงาน ที่รับผิดชอบหลัก
					๒๕๖๑ (บาท)	๒๕๖๒ (บาท)	๒๕๖๓ (บาท)	๒๕๖๔ (บาท)	๒๕๖๕ (บาท)	
๓๖๐	การศาสนา วัฒนธรรม และนันทนาการ	ค่าครุภัณฑ์	ครุภัณฑ์สำนักงาน	จัดซื้อถังน้ำ แบบไฟเบอร์กลาส ขนาดไม่น้อยกว่า ๒,๕๐๐ ลิตร จำนวน ๗ ใบๆ ละ ๙,๓๐๐ บาท (มาตรฐานครุภัณฑ์)	-	๖๕,๑๐๐	-	-	-	กองกิจการพาณิชย์
๓๖๑	การศาสนา วัฒนธรรม และนันทนาการ	ค่าครุภัณฑ์	ครุภัณฑ์สำนักงาน	จัดซื้อเต็นท์กระโจม ขนาด ๓x๓ เมตร จำนวน ๕ หลังๆ ละ ๘,๕๐๐ บาท	-	๔๒,๕๐๐	-	-	-	กองกิจการพาณิชย์
๓๖๒	การศาสนา วัฒนธรรม และนันทนาการ	ค่าครุภัณฑ์	ครุภัณฑ์สำนักงาน	จัดซื้อโต๊ะวางกาแฟพร้อมเก้าอี้ จำนวน ๑ ชุด	-	-	๗,๐๐๐	-	-	กองกิจการพาณิชย์
๓๖๓	การศาสนา วัฒนธรรม และนันทนาการ	ค่าครุภัณฑ์	ครุภัณฑ์สำนักงาน	จัดซื้อพัดลมอุตสาหกรรม ขนาดใบพัด ๒๒ นิ้ว จำนวน ๑๒ เครื่องๆ ละ ๒,๔๐๐ บาท	-	-	๒๘,๘๐๐	-	-	กองกิจการพาณิชย์
๓๖๔	การศาสนา วัฒนธรรม และนันทนาการ	ค่าครุภัณฑ์	ครุภัณฑ์สำนักงาน	จัดซื้อโต๊ะหน้าหินอ่อนขาเหล็ก พร้อมเก้าอี้หวาย จำนวน ๘ ชุด ๆ ละ ๒๗,๙๐๐ บาท	-	-	๒๒๓,๒๐๐	-	-	กองกิจการพาณิชย์
๓๖๕	การศาสนา วัฒนธรรม และนันทนาการ	ค่าครุภัณฑ์	ครุภัณฑ์สำนักงาน	จัดซื้อโต๊ะอาหารพร้อมเก้าอี้ จำนวน ๘ ชุด ๆ ละ ๒๓,๙๐๐ บาท	-	-	๑๙๑,๒๐๐	-	-	กองกิจการพาณิชย์
๓๖๖	การศาสนา วัฒนธรรม และนันทนาการ	ค่าครุภัณฑ์	ครุภัณฑ์สำนักงาน	จัดซื้อพัดลมโคจรพร้อมอุปกรณ์ จำนวน ๒ เครื่องๆ ละ ๑,๘๐๐ บาท	-	-	๓,๖๐๐	-	-	กองกิจการพาณิชย์
๓๖๗	การศาสนา วัฒนธรรม และนันทนาการ	ค่าครุภัณฑ์	ครุภัณฑ์สำนักงาน	จัดซื้อตู้เหล็กบานเลื่อนกระจกสูง จำนวน ๓ ตู้ๆ ละ ๕,๓๐๐ บาท	-	-	๑๕,๙๐๐	-	-	กองกิจการพาณิชย์
๓๖๘	การศาสนา วัฒนธรรม และนันทนาการ	ค่าครุภัณฑ์	ครุภัณฑ์การเกษตร	จัดซื้อปั้มน้ำอัตโนมัติ ขนาดไม่น้อยกว่า ๔๐๐ วัตต์ จำนวน ๗ เครื่อง ๆ ละ ๑๔,๐๐๐ บาท	-	๙๘,๐๐๐	-	-	-	กองกิจการพาณิชย์
๓๖๙	การศาสนา วัฒนธรรม และนันทนาการ	ค่าครุภัณฑ์	ครุภัณฑ์การเกษตร	จัดซื้อมอเตอร์ปั้มน้ำ ขนาดไม่น้อยกว่า ๑๐ แรงม้า จำนวน ๓ เครื่อง ๆ ละ ๓๐,๐๐๐ บาท	-	-	๙๐,๐๐๐	-	-	กองกิจการพาณิชย์

ที่	แผนงาน	หมวด	ประเภท	เป้าหมาย (ผลผลิตของครุภัณฑ์)	งบประมาณ					หน่วยงาน ที่รับผิดชอบหลัก
					๒๕๖๑ (บาท)	๒๕๖๒ (บาท)	๒๕๖๓ (บาท)	๒๕๖๔ (บาท)	๒๕๖๕ (บาท)	
๓๗๐	การศาสนา วัฒนธรรม และนันทนาการ	ค่าครุภัณฑ์	ครุภัณฑ์การเกษตร	จัดซื้อมอเตอร์ ขนาดไม่น้อยกว่า ๓ แรงม้า จำนวน ๑ เครื่อง	-	-	๙,๙๐๐	-	-	กองกิจการพาณิชย์
๓๗๑	การศาสนา วัฒนธรรม และนันทนาการ	ค่าครุภัณฑ์	ครุภัณฑ์ก่อสร้าง	จัดซื้อสว่านโรตารี ๓ ระบบ จำนวน ๒ เครื่อง ๆ ละ ๑๗,๐๐๐ บาท	-	๓๔,๐๐๐	-	-	-	กองกิจการพาณิชย์
๓๗๒	การศาสนา วัฒนธรรม และนันทนาการ	ค่าครุภัณฑ์	ครุภัณฑ์ก่อสร้าง	จัดซื้อเครื่องตัดคอนกรีต จำนวน ๑ เครื่อง	-	๔๕,๕๐๐	-	-	-	กองกิจการพาณิชย์
๓๗๓	การศาสนา วัฒนธรรม และนันทนาการ	ค่าครุภัณฑ์	ครุภัณฑ์ไฟฟ้าและวิทยุ	จัดซื้อเครื่องเสียงห้องประชุม จำนวน ๑ ชุด	-	๑๕๕,๐๐๐	-	-	-	กองกิจการพาณิชย์
๓๗๔	การศาสนา วัฒนธรรม และนันทนาการ	ค่าครุภัณฑ์	ครุภัณฑ์ไฟฟ้าและวิทยุ	จัดซื้อเครื่องมัลติมีเตอร์ แบบดิจิตอล จำนวน ๑ เครื่อง	-	๙,๙๐๐	-	-	-	กองกิจการพาณิชย์
๓๗๕	การศาสนา วัฒนธรรม และนันทนาการ	ค่าครุภัณฑ์	ครุภัณฑ์ไฟฟ้าและวิทยุ	จัดซื้อเครื่องวัดกระแสไฟฟ้า แบบดิจิตอล จำนวน ๑ เครื่อง	-	๕,๗๕๐	-	-	-	กองกิจการพาณิชย์
๓๗๖	การศาสนา วัฒนธรรม และนันทนาการ	ค่าครุภัณฑ์	ครุภัณฑ์โฆษณาและเผยแพร่	จัดซื้อกล้องวงจรปิด CCTV ระยะที่สาม จำนวน ๑ ระบบ	-	-	๒,๘๐๐,๐๐๐	-	-	กองกิจการพาณิชย์
๓๗๗	การศาสนา วัฒนธรรม และนันทนาการ	ค่าครุภัณฑ์	ครุภัณฑ์โฆษณาและเผยแพร่	จัดซื้อเครื่องเสียงพร้อมติดตั้งและอุปกรณ์ (อาคารสัมมนา) จำนวน ๑ ชุด	-	๒๖๓,๐๐๐	-	-	-	กองกิจการพาณิชย์
๓๗๘	การศาสนา วัฒนธรรม และนันทนาการ	ค่าครุภัณฑ์	ครุภัณฑ์งานบ้านงานครัว	จัดซื้อผ้าถูพื้น พร้อมติดตั้งและอุปกรณ์ จำนวน ๑ ชุด	-	๓๐,๐๐๐	-	-	-	กองกิจการพาณิชย์
๓๗๙	การศาสนา วัฒนธรรม และนันทนาการ	ค่าครุภัณฑ์	ครุภัณฑ์งานบ้านงานครัว	จัดซื้อเครื่องตัดแต่งกิ่งใช้แบตเตอรี่	-	๑๕,๐๐๐	-	-	-	กองกิจการพาณิชย์
๓๘๐	การศาสนา วัฒนธรรม และนันทนาการ	ค่าครุภัณฑ์	ครุภัณฑ์งานบ้านงานครัว	จัดซื้อตู้แช่อาหาร จำนวน ๑ ตู้ จำนวน ๑ เครื่อง	-	-	๓๕,๐๐๐	-	-	กองกิจการพาณิชย์

ที่	แผนงาน	หมวด	ประเภท	เป้าหมาย (ผลผลิตของครุภัณฑ์)	งบประมาณ					หน่วยงาน ที่รับผิดชอบหลัก
					๒๕๖๑ (บาท)	๒๕๖๒ (บาท)	๒๕๖๓ (บาท)	๒๕๖๔ (บาท)	๒๕๖๕ (บาท)	
๓๘๘๑	การศาสนา วัฒนธรรม และนันทนาการ	ค่าครุภัณฑ์	ครุภัณฑ์โรงงาน	จัดซื้อเครื่องเชื่อมโลหะ จำนวน ๑ เครื่อง	-	-	๒๗,๐๐๐	-	-	กองกิจการพาณิชย์
๓๘๘๒	การศาสนา วัฒนธรรม และนันทนาการ	ค่าครุภัณฑ์	ครุภัณฑ์วิทยาศาสตร์หรือ การแพทย์	จัดซื้อรถเข็นผ้าเปื้อน จำนวน ๔ คัน ๆ ละ ๑๓,๕๐๐ บาท (มาตรฐานครุภัณฑ์)	-	๕๔,๐๐๐	-	-	-	กองกิจการพาณิชย์
๓๘๘๓	การศาสนา วัฒนธรรม และนันทนาการ	ค่าครุภัณฑ์	ครุภัณฑ์คอมพิวเตอร์	จัดซื้อจอแสดงภาพ ขนาดไม่น้อยกว่า ๒๑.๕ นิ้ว จำนวน ๑ เครื่อง	-	๔,๐๐๐	-	-	-	กองกิจการพาณิชย์
๓๘๘๔	การศาสนา วัฒนธรรม และนันทนาการ	ค่าครุภัณฑ์	ครุภัณฑ์คอมพิวเตอร์	จัดซื้อเครื่องคอมพิวเตอร์โน้ตบุ๊กสำหรับงาน ประมวลผล จำนวน ๑ เครื่อง	-	๒๒,๐๐๐	-	-	-	กองกิจการพาณิชย์
๓๘๘๕	การศาสนา วัฒนธรรม และนันทนาการ	ค่าครุภัณฑ์	ครุภัณฑ์คอมพิวเตอร์	จัดซื้อเครื่องคอมพิวเตอร์สำหรับงานสำนักงาน จำนวน ๘ เครื่องๆ ละ ๑๗,๐๐๐ บาท	-	-	๑๓๖,๐๐๐	-	-	กองกิจการพาณิชย์
๓๘๘๖	การศาสนา วัฒนธรรม และนันทนาการ	ค่าครุภัณฑ์	ครุภัณฑ์คอมพิวเตอร์	จัดซื้อเครื่องพิมพ์เลเซอร์ หรือ LED ขาวดำ ชนิด network แบบที่ ๑ จำนวน ๕ เครื่อง ๆ ละ ๘,๙๐๐ บาท	-	-	๔๔,๕๐๐	-	-	กองกิจการพาณิชย์
๓๘๘๗	การศาสนา วัฒนธรรม และนันทนาการ	ค่าครุภัณฑ์	ครุภัณฑ์คอมพิวเตอร์	จัดซื้อเครื่องพิมพ์ Multifunction เลเซอร์ หรือ LED สี จำนวน ๑ เครื่อง	-	-	๑๕,๐๐๐	-	-	กองกิจการพาณิชย์
๓๘๘๘	การศาสนา วัฒนธรรม และนันทนาการ	ค่าครุภัณฑ์	ครุภัณฑ์คอมพิวเตอร์	จัดซื้อเครื่องสำรองไฟฟ้า ขนาด ๘๐๐ VA จำนวน ๘ เครื่องๆ ละ ๒,๕๐๐ บาท	-	-	๒๐,๐๐๐	-	-	กองกิจการพาณิชย์
๓๘๘๙	การศาสนา วัฒนธรรม และนันทนาการ	ค่าครุภัณฑ์	ครุภัณฑ์อื่น	จัดซื้อเครื่องฉีบน้ำแรงดันสูง จำนวน ๒ เครื่องๆ ละ ๑๖,๐๐๐ บาท	-	๓๒,๐๐๐	-	-	-	กองกิจการพาณิชย์
๓๘๙๐	การศาสนา วัฒนธรรม และนันทนาการ	ค่าครุภัณฑ์	ครุภัณฑ์อื่น	จัดซื้อเครื่องปั๊มลม จำนวน ๑ เครื่อง	-	๖๓,๐๐๐	-	-	-	กองกิจการพาณิชย์

ที่	แผนงาน	หมวด	ประเภท	เป้าหมาย (ผลผลิตของครุภัณฑ์)	งบประมาณ					หน่วยงาน ที่รับผิดชอบหลัก
					๒๕๖๑ (บาท)	๒๕๖๒ (บาท)	๒๕๖๓ (บาท)	๒๕๖๔ (บาท)	๒๕๖๕ (บาท)	
๓๙๑	การศาสนา วัฒนธรรม และนันทนาการ	ค่าครุภัณฑ์	ครุภัณฑ์อื่น	จัดซื้อชุดแก๊สตัดเหล็ก จำนวน ๑ ชุด	-	๒๓,๐๐๐	-	-	-	กองกิจการพาณิชย์
๓๙๒	การศาสนา วัฒนธรรม และนันทนาการ	ค่าครุภัณฑ์	ครุภัณฑ์อื่น	จัดซื้อชุดถังขยะแบบคัตแยก (ชุดการ์ตูน) จำนวน ๔ ชุดๆ ละ ๘๓,๒๕๐ บาท	-	๓๓๓,๐๐๐	-	-	-	กองกิจการพาณิชย์
๓๙๓	การศาสนา วัฒนธรรม และนันทนาการ	ค่าครุภัณฑ์	ครุภัณฑ์อื่น	จัดซื้อเครื่องอัดอากาศ (ออกซิเจน) จำนวน ๑ เครื่อง	-	-	๒๔๙,๕๐๐	-	-	กองกิจการพาณิชย์
๓๙๔	การพาณิชย์	ค่าครุภัณฑ์	ค่าครุภัณฑ์สำนักงาน	จัดซื้อโต๊ะทำงานพร้อมเก้าอี้ จำนวน ๔ ชุด ๆ ละ ๑๑,๐๐๐ บาท	-	-	๔๔,๐๐๐	-	-	กองกิจการพาณิชย์ (สถานีขนส่งลาดยาว)
๓๙๕	การพาณิชย์	ค่าครุภัณฑ์	ค่าครุภัณฑ์สำนักงาน	จัดซื้อตู้เหล็กเก็บเอกสารชนิดบานเลื่อนทึบ จำนวน ๑ ตู้	-	-	๕,๕๐๐	-	-	กองกิจการพาณิชย์ (สถานีขนส่งลาดยาว)
๓๙๖	การพาณิชย์	ค่าครุภัณฑ์	ค่าครุภัณฑ์สำนักงาน	จัดซื้อตู้ลิ้นชักเกอร์ แบบ ๑๘ ช่อง จำนวน ๑ ตู้	-	-	๘,๐๐๐	-	-	กองกิจการพาณิชย์ (สถานีขนส่งลาดยาว)
๓๙๗	การพาณิชย์	ค่าครุภัณฑ์	ครุภัณฑ์งานบ้านงานครัว	จัดซื้อเครื่องทำน้ำร้อน-น้ำเย็น จำนวน ๒ เครื่อง ๆ ละ ๖,๐๐๐ บาท	-	-	๑๒,๐๐๐	-	-	กองกิจการพาณิชย์ (สถานีขนส่งลาดยาว)
๓๙๘	การพาณิชย์	ค่าครุภัณฑ์	ครุภัณฑ์คอมพิวเตอร์	จัดซื้อเครื่องคอมพิวเตอร์สำหรับงานสำนักงาน จำนวน ๑ เครื่องๆ ละ ๑๗,๐๐๐ บาท	-	-	๑๗,๐๐๐	-	-	กองกิจการพาณิชย์ (สถานีขนส่งลาดยาว)
๓๙๙	การพาณิชย์	ค่าครุภัณฑ์	ครุภัณฑ์คอมพิวเตอร์	จัดซื้อเครื่องสำรองไฟฟ้า ขนาด ๘๐๐ VA จำนวน ๑ เครื่อง ๆ ละ ๒,๕๐๐ บาท	-	-	๒,๕๐๐	-	-	กองกิจการพาณิชย์ (สถานีขนส่งลาดยาว)
๔๐๐	สังคมสงเคราะห์	ค่าครุภัณฑ์	ครุภัณฑ์สำนักงาน	จัดซื้อโต๊ะพับสแตนเลส ขนาด ๗๕x๑๘๐x๗๕ ซม. (กว้างxยาวxสูง) หน้าโต๊ะหนา ๐.๘ ซม. ขอบ ๔ ซม. ขา โต๊ะสี่เหลี่ยม ขนาด ๓๐x๓๐ ซม. หนา ๐.๘ ซม. จำนวน ๒๐ ตัว ๆ ละ ๘,๐๐๐ บาท	-	-	๑๖๐,๐๐๐	-	-	กองส่งเสริมฯ (สถานสงเคราะห์ฯ)

ที่	แผนงาน	หมวด	ประเภท	เป้าหมาย (ผลผลิตของครุภัณฑ์)	งบประมาณ					หน่วยงาน ที่รับผิดชอบหลัก
					๒๕๖๑ (บาท)	๒๕๖๒ (บาท)	๒๕๖๓ (บาท)	๒๕๖๔ (บาท)	๒๕๖๕ (บาท)	
๔๐๑	สังคมสงเคราะห์	ค่าครุภัณฑ์	ครุภัณฑ์สำนักงาน	จัดซื้อตู้เหล็ก แบบ ๒ บานเปิด ขนาด ๔๕x๙๑x๑๘๓ ซม. (กว้างxยาวxสูง) จำนวน ๑๐ ตู้ ๆ ละ ๕,๕๐๐ บาท	-	-	๕๕,๐๐๐	-	-	กองส่งเสริมฯ (สถานสงเคราะห์ฯ)
๔๐๒	สังคมสงเคราะห์	ค่าครุภัณฑ์	ครุภัณฑ์สำนักงาน	จัดซื้อตู้เหล็ก แบบ ๒ บานเลื่อนกระจก ขนาด ๔๕x๑๒๐x๑๘๓ ซม. (กว้างxยาวxสูง) จำนวน ๔ ตู้ ๆ ละ ๘,๕๐๐ บาท	-	-	-	๓๔,๐๐๐	-	กองส่งเสริมฯ (สถานสงเคราะห์ฯ)
๔๐๓	สังคมสงเคราะห์	ค่าครุภัณฑ์	ครุภัณฑ์การเกษตร	จัดซื้อปั๊มบาดาล กำลังเครื่อง ๑.๕ H ใบพัดดูดน้ำ ๑๕ ใบ ท่อส่งน้ำออก ขนาด ๑ ¼ นิ้ว สามารถ ดูดน้ำได้ ๔๐ ลิตร/นาที กล่องคอลโทรล ขนาด ๒๒๐ V ฝาปิดปากบ่อ ขนาด ๑ ¼ นิ้ว สายไฟ ขนาด ๓x๑.๕x๕๐ เมตร จำนวน ๒ เครื่อง ๆ ละ ๒๒,๕๐๐ บาท	-	-	๔๕,๐๐๐	-	-	กองส่งเสริมฯ (สถานสงเคราะห์ฯ)
๔๐๔	สังคมสงเคราะห์	ค่าครุภัณฑ์	ครุภัณฑ์ยานพาหนะและขนส่ง	จัดซื้อรถบรรทุกน้ำ ขนาดความจุถึง ๑๒,๐๐๐ ลิตร จำนวน ๑ คัน	-	-	-	๓,๕๐๐,๐๐๐	-	กองส่งเสริมฯ (สถานสงเคราะห์ฯ)
๔๐๕	สังคมสงเคราะห์	ค่าครุภัณฑ์	ครุภัณฑ์งานบ้านงานครัว	จัดซื้อเครื่องซักผ้าแบบอุตสาหกรรม ขนาด ๕๐ ปอนด์	-	-	๒๖๘,๐๐๐	๒๖๘,๐๐๐	-	กองส่งเสริมฯ (สถานสงเคราะห์ฯ)
๔๐๖	สังคมสงเคราะห์	ค่าครุภัณฑ์	ครุภัณฑ์งานบ้านงานครัว	จัดซื้อเครื่องอบผ้า ขนาด ๕๐ ปอนด์	-	-	๒๐๐,๐๐๐	๒๐๐,๐๐๐	-	กองส่งเสริมฯ (สถานสงเคราะห์ฯ)
๔๐๗	สังคมสงเคราะห์	ค่าครุภัณฑ์	ครุภัณฑ์งานบ้านงานครัว	จัดซื้อเครื่องตัดหญ้าแบบข้อแข็ง จำนวน ๓ เครื่อง ๆ ละ ๙,๕๐๐ บาท	-	-	๒๘,๕๐๐	-	-	กองส่งเสริมฯ (สถานสงเคราะห์ฯ)
๔๐๘	สังคมสงเคราะห์	ค่าครุภัณฑ์	ครุภัณฑ์งานบ้านงานครัว	จัดซื้อตู้เย็น ขนาด ๑๖ คิวบิกฟุต จำนวน ๑ ตู้ (มาตรฐานครุภัณฑ์ ๒๕๖๑)	-	-	-	๒๔,๗๐๐	-	กองส่งเสริมฯ (สถานสงเคราะห์ฯ)

ที่	แผนงาน	หมวด	ประเภท	เป้าหมาย (ผลผลิตของครุภัณฑ์)	งบประมาณ					หน่วยงาน ที่รับผิดชอบหลัก
					๒๕๖๑ (บาท)	๒๕๖๒ (บาท)	๒๕๖๓ (บาท)	๒๕๖๔ (บาท)	๒๕๖๕ (บาท)	
๔๐๙	สังคมสงเคราะห์	ค่าครุภัณฑ์	ครุภัณฑ์งานบ้านงานครัว	จัดซื้อตู้แช่อาหาร ขนาด ๒๐ คิวบิกฟุต จำนวน ๑ ตู้ (มาตรฐานครุภัณฑ์ ๒๕๖๑)	-	-	-	๓๕,๐๐๐	-	กองส่งเสริมฯ (สถานสงเคราะห์ฯ)
๔๑๐	สังคมสงเคราะห์	ค่าครุภัณฑ์	ครุภัณฑ์งานบ้านงานครัว	จัดซื้อเตียงเหล็กเสาเหลี่ยม ขนาด ๓.๕ ฟุต ขนาด ภายนอก ภายใน ๑๑๕ (๑๐๕) x ๒๐๕ (๑๙๘) x ๑๐๐ ซม. จำนวน ๖๐ หลัง ๆ ละ ๕,๕๐๐ บาท	-	-	-	๓๓๐,๐๐๐	-	กองส่งเสริมฯ (สถานสงเคราะห์ฯ)
๔๑๑	สังคมสงเคราะห์	ค่าครุภัณฑ์	ครุภัณฑ์งานบ้านงานครัว	จัดซื้อตู้เสื้อผ้า แบบบานเลื่อน ขนาด ๔๐x๘๘x๘๘ ซม.(กว้างxยาวxสูง) จำนวน ๖๐ ตู้ ๆ ละ ๕,๓๐๐ บาท	-	-	-	๓๑๘,๐๐๐	-	กองส่งเสริมฯ (สถานสงเคราะห์ฯ)
	รวม ๔๑๑ โครงการ				๒๓,๗๒๑,๙๒๐	๔๔,๑๑๗,๒๔๐	๒๔,๐๑๖,๓๗๐	๖,๙๗๗,๕๓๐	๙๘๗,๖๐๐	

วิสัยทัศน์

“องค์การบริหารส่วนจังหวัดนครสวรรค์ มุ่งพัฒนาโครงสร้างพื้นฐาน
แหล่งท่องเที่ยว การศึกษา ให้มีคุณภาพ และสังคมเข้มแข็ง”