



# แผนพัฒนาท้องถิ่นสี่ปี (พ.ศ. ๒๕๖๑ - ๒๕๖๔)

ขององค์การบริหารส่วนจังหวัดนครสวรรค์





ประกาศองค์การบริหารส่วนจังหวัดนครสวรรค์

เรื่อง ประกาศใช้แผนพัฒนาท้องถิ่นสี่ปี (พ.ศ.๒๕๖๑-๒๕๖๔) ขององค์การบริหารส่วนจังหวัดนครสวรรค์

\*\*\*\*\*

ด้วยองค์การบริหารส่วนจังหวัดนครสวรรค์ ได้จัดทำแผนพัฒนาท้องถิ่นสี่ปี (พ.ศ.๒๕๖๑-๒๕๖๔) ขององค์การบริหารส่วนจังหวัดนครสวรรค์ เพื่อกำหนดทิศทางในการพัฒนาท้องถิ่นในอนาคตให้บรรลุตามวิสัยทัศน์ และกำหนดแผนงาน/โครงการพัฒนาในการแก้ไขปัญหาความเดือดร้อนและตอบสนองความต้องการของประชาชน โดยได้ดำเนินการตามขั้นตอนของระเบียบกระทรวงมหาดไทย ว่าด้วยการจัดทำแผนพัฒนาขององค์กรปกครองส่วนท้องถิ่น พ.ศ. ๒๕๔๘ และ ฉบับที่ ๒ พ.ศ.๒๕๕๙ ซึ่งได้รับความเห็นชอบจากคณะกรรมการพัฒนาองค์การบริหารส่วนจังหวัดนครสวรรค์ เมื่อวันที่ ๑๒ มกราคม ๒๕๖๐ และนายกองค์การบริหารส่วนจังหวัดนครสวรรค์ได้พิจารณาอนุมัติให้ใช้แผนพัฒนาท้องถิ่นสี่ปี (พ.ศ.๒๕๖๑-๒๕๖๔) ขององค์การบริหารส่วนจังหวัดนครสวรรค์แล้ว

ดังนั้น อาศัยอำนาจตามระเบียบกระทรวงมหาดไทย ว่าด้วยการจัดทำแผนพัฒนาขององค์กรปกครองส่วนท้องถิ่น พ.ศ.๒๕๔๘ หมวด ๕ ข้อ ๒๔ องค์การบริหารส่วนจังหวัดนครสวรรค์ จึงประกาศใช้แผนพัฒนาท้องถิ่นสี่ปี (พ.ศ.๒๕๖๑-๒๕๖๔) ขององค์การบริหารส่วนจังหวัดนครสวรรค์ เพื่อเป็นแนวทางในการพัฒนาท้องถิ่นต่อไป โดยสามารถดูรายละเอียดได้ที่ [www.nakhonsawanpao.go.th](http://www.nakhonsawanpao.go.th)

จึงประกาศให้ทราบโดยทั่วกัน

ประกาศ ณ วันที่ ๑๓ เดือน มกราคม พ.ศ. ๒๕๖๐

(นายไกรสิน ศิลปาจารย์)

ปลัดองค์การบริหารส่วนจังหวัดนครสวรรค์ ปฏิบัติหน้าที่  
นายกองค์การบริหารส่วนจังหวัดนครสวรรค์

# สารบัญ

หน้า

## ส่วนที่ ๑ สภาพทั่วไปและข้อมูลพื้นฐาน

- |                                      |                                       |
|--------------------------------------|---------------------------------------|
| ๑. ด้านกายภาพ                        | (ส่วนที่ ๑) - ๑ ถึง (ส่วนที่ ๑) - ๖   |
| ๒. ด้านการเมือง/การปกครอง            | (ส่วนที่ ๑) - ๗ ถึง (ส่วนที่ ๑) - ๘   |
| ๓. ประชากร                           | (ส่วนที่ ๑) - ๘ ถึง (ส่วนที่ ๑) - ๙   |
| ๔. สภาพทางสังคม                      | (ส่วนที่ ๑) - ๙ ถึง (ส่วนที่ ๑) - ๑๒  |
| ๕. ระบบบริการพื้นฐาน                 | (ส่วนที่ ๑) - ๑๓ ถึง (ส่วนที่ ๑) - ๑๔ |
| ๖. ระบบเศรษฐกิจ                      | (ส่วนที่ ๑) - ๑๔ ถึง (ส่วนที่ ๑) - ๒๓ |
| ๗. ศาสนา ประเพณี วัฒนธรรม            | (ส่วนที่ ๑) - ๒๓ ถึง (ส่วนที่ ๑) - ๒๕ |
| ๘. ทรพยากรธรรมชาติ                   | (ส่วนที่ ๑) - ๒๖ ถึง (ส่วนที่ ๑) - ๒๗ |
| ๙. ข้อมูลเกี่ยวกับศักยภาพของท้องถิ่น | (ส่วนที่ ๑) - ๒๗ ถึง (ส่วนที่ ๑) - ๒๙ |

## ส่วนที่ ๒ สรุปผลการพัฒนาท้องถิ่นตามแผนพัฒนาท้องถิ่น

(พ.ศ. ๒๕๕๗-๒๕๖๐)

- |   |                                       |
|---|---------------------------------------|
| ๑. สรุปผลการดำเนินงานตามงบประมาณที่ได้รับและการเบิกจ่ายงบประมาณ ในปีงบประมาณ พ.ศ. ๒๕๕๗-๒๕๖๐ | (ส่วนที่ ๒) - ๑ ถึง (ส่วนที่ ๒) - ๑๐  |
| ๒. ผลที่ได้รับจากการดำเนินงานในปีงบประมาณ พ.ศ. ๒๕๕๗-๒๕๖๐                                    | (ส่วนที่ ๒) - ๑๐ ถึง (ส่วนที่ ๒) - ๑๑ |
| ๓. สรุปปัญหาอุปสรรคการดำเนินงานที่ผ่านมาและแนวทางการแก้ไข ปีงบประมาณ พ.ศ. ๒๕๕๗-๒๕๖๐         | (ส่วนที่ ๑) - ๑๒ ถึง (ส่วนที่ ๒) - ๑๒ |

## ส่วนที่ ๓ ยุทธศาสตร์องค์กรปกครองส่วนท้องถิ่น

- |  |                                       |
|--|---------------------------------------|
| ๑. ความสัมพันธ์ระหว่างแผนพัฒนาระดับมหภาค   | (ส่วนที่ ๓) - ๑ ถึง (ส่วนที่ ๓) - ๕   |
| ๒. ยุทธศาสตร์ขององค์กรปกครองส่วนท้องถิ่น   | (ส่วนที่ ๓) - ๖ ถึง (ส่วนที่ ๓) - ๑๕  |
| ๓. การวิเคราะห์เพื่อพัฒนาท้องถิ่น  |                                       |
| ๓.๑ การวิเคราะห์กรอบการจัดทำยุทธศาสตร์ขององค์กรปกครองส่วนท้องถิ่น                                  | (ส่วนที่ ๓) - ๑๖ ถึง (ส่วนที่ ๓) - ๑๙ |
| ๓.๒ การประเมินสถานการณ์สภาพแวดล้อมภายนอกที่เกี่ยวข้อง  | (ส่วนที่ ๓) - ๒๐ ถึง (ส่วนที่ ๓) - ๒๐ |
| ๓.๓ ความเชื่อมโยงยุทธศาสตร์การพัฒนาจังหวัดกับยุทธศาสตร์การพัฒนาขององค์กรปกครองส่วนท้องถิ่น (ยท.๐๑) | (ส่วนที่ ๓) - ๒๑ ถึง (ส่วนที่ ๓) - ๒๓ |
| ๓.๔ แผนผังยุทธศาสตร์ (strategic map) (ยท.๐๒)   | (ส่วนที่ ๓) - ๒๔ ถึง (ส่วนที่ ๓) - ๒๕ |
| ๓.๕ รายละเอียดยุทธศาสตร์ (ยท.๐๓)   | (ส่วนที่ ๓) - ๒๖ ถึง (ส่วนที่ ๓) - ๓๒ |

#### ส่วนที่ ๔ การนำแผนพัฒนาท้องถิ่นสี่ปีไปสู่การปฏิบัติ

- |  |                                     |
|--|-------------------------------------|
| ๑. ยุทธศาสตร์การพัฒนาและแผนงาน   | (ส่วนที่ ๔) - ๑ ถึง (ส่วนที่ ๔) - ๑ |
| ๒. บัญชีโครงการพัฒนาท้องถิ่น   |                                     |
| - แบบ ผ.๐๗ บัญชีสรุปโครงการพัฒนา   | (ผ.๐๗) - ๑ ถึง (ผ.๐๗) - ๕           |
| - แบบ ผ.๐๑ บัญชีโครงการพัฒนา สำหรับ อบจ.ดำเนินการ                                      | (ผ.๐๑) - ๑ ถึง (ผ.๐๑) - ๑๐๘         |
| - แบบ ผ.๐๒ บัญชีโครงการพัฒนา สำหรับ<br>อุดหนุนหน่วยงานอื่น                             | (ผ.๐๒) - ๑ ถึง (ผ.๐๒) - ๑           |
| - แบบ ผ.๐๔ บัญชีโครงการพัฒนา สำหรับประสาน<br>โครงการพัฒนา อบจ.                         | (ผ.๐๔) - ๑ ถึง (ผ.๐๔) - ๑๐๒         |
| - แบบ ผ.๐๕ บัญชีโครงการพัฒนา สำหรับประสาน<br>โครงการพัฒนาจังหวัด                       | (ผ.๐๕) - ๑ ถึง (ผ.๐๕) - ๕๘          |
| - แบบ ผ.๐๖ บัญชีโครงการพัฒนา สำหรับโครงการพัฒนา<br>ที่ อบจ. ดำเนินการโดยไม่ใช้งบประมาณ | (ผ.๐๖) - ๑ ถึง (ผ.๐๖) - ๖           |
| - แบบ ผ.๐๘ บัญชีครุภัณฑ์   | (ผ.๐๘) - ๑ ถึง (ผ.๐๘) - ๔๖          |

#### ส่วนที่ ๕ การติดตามและประเมินผล

- |  |                                     |
|--|-------------------------------------|
| ๑. การติดตามและประเมินผลยุทธศาสตร์             | (ส่วนที่ ๕) - ๑ ถึง (ส่วนที่ ๕) - ๑ |
| ๒. การติดตามและประเมินผลโครงการ                | (ส่วนที่ ๕) - ๑ ถึง (ส่วนที่ ๕) - ๒ |
| ๓. สรุปผลการพัฒนาท้องถิ่นในภาพรวม              | (ส่วนที่ ๕) - ๒ ถึง (ส่วนที่ ๕) - ๗ |
| ๔. ข้อเสนอแนะในการจัดทำแผนพัฒนาท้องถิ่นในอนาคต | (ส่วนที่ ๕) - ๗ ถึง (ส่วนที่ ๕) - ๗ |





แผนพัฒนาท้องถิ่นสี่ปี (พ.ศ.๒๕๖๑-๒๕๖๔)  
ขององค์การบริหารส่วนจังหวัดนครศรีธรรมราช



ส่วนที่ ๑

# ส่วนที่ ๑

## สภาพทั่วไปและข้อมูลพื้นฐาน

### ๑. ด้านกายภาพ

#### ๑.๑ ประวัติความเป็นมาขององค์การบริหารส่วนจังหวัดนครสวรรค์

องค์การบริหารส่วนจังหวัดนครสวรรค์ ได้จัดตั้งขึ้นในปี พ.ศ. ๒๕๔๘ ตามพระราชบัญญัติระเบียบบริหารราชการส่วนจังหวัด พ.ศ. ๒๕๔๘ และประกาศคณะปฏิวัติ ฉบับที่ ๒๑๘ ลงวันที่ ๒๙ กันยายน ๒๕๑๕ ซึ่งเป็นกฎหมายแม่บท ว่าด้วยการจัดระเบียบบริหารราชการแผ่นดิน กำหนดให้องค์การบริหารส่วนจังหวัดมีฐานะเป็นนิติบุคคลโดยมีอำนาจหน้าที่ เช่น การรักษาความสงบเรียบร้อยและศีลธรรมอันดีของประชาชน การศึกษา การทำนุบำรุงศาสนา และการส่งเสริมวัฒนธรรม การสาธารณสุข การป้องกันโรค การบำบัดโรคและการจัดตั้งและบำรุงสถานพยาบาล ฯลฯ เป็นต้น

นอกจากนั้น องค์การบริหารส่วนจังหวัดยังอาจทำกิจการซึ่งอยู่นอกเขตเมื่อกิจการนั้นจำเป็นต้องทำและเป็นการเกี่ยวเนื่องกับกิจกรรมที่ดำเนินตามอำนาจหน้าที่อยู่ภายในเขตของตน โดยได้รับความยินยอมจากสภาเทศบาล คณะกรรมการสุขาภิบาล สภาจังหวัด หรือ สภาตำบลที่เกี่ยวข้องนั้น และได้รับอนุมัติจากรัฐมนตรีว่าการกระทรวงมหาดไทยแล้วด้วย และได้มีพระราชบัญญัติองค์การบริหารส่วนจังหวัด พ.ศ. ๒๕๔๐ ที่ได้ผ่านการพิจารณาของรัฐสภาและประกาศในราชกิจจานุเบกษา เล่ม ๑๑๔ ตอนที่ ๖๒ ก ลงวันที่ ๓๑ ตุลาคม ๒๕๔๐ โดยใช้บังคับตั้งแต่วันที่ ๑ พฤศจิกายน ๒๕๔๐ เป็นต้นมา พระราชบัญญัติดังกล่าวเป็นกฎหมายที่กล่าวถึงระเบียบวิธีการบริหารงานขององค์การบริหารส่วนจังหวัด ซึ่งเป็นหน่วยการบริหารราชการส่วนท้องถิ่นแทนที่องค์การบริหารส่วนจังหวัดตามพระราชบัญญัติระเบียบบริหารราชการส่วนจังหวัด พ.ศ. ๒๕๔๘ สำหรับเหตุผลของการใช้พระราชบัญญัตินี้ อาจพิจารณาได้จากบทบัญญัติของพระราชบัญญัติซึ่งระบุว่า "โดยที่องค์การบริหารส่วนจังหวัดที่จัดตั้งขึ้นตามพระราชบัญญัติระเบียบบริหารราชการส่วนจังหวัด พ.ศ. ๒๕๔๘ เป็นองค์กรปกครองท้องถิ่นที่รับผิดชอบในพื้นที่ทั้งจังหวัดที่อยู่นอกเขตสุขาภิบาล และเทศบาล เมื่อได้มีพระราชบัญญัติสภาตำบลและองค์การบริหารส่วนตำบล พ.ศ. ๒๕๓๗ จึงมีการปรับปรุงบทบาทและอำนาจหน้าที่ขององค์การบริหารส่วนจังหวัด ให้สอดคล้องกันพร้อมทั้งปรับปรุงโครงสร้างขององค์การบริหารส่วนจังหวัด ให้เหมาะสมยิ่งขึ้น"

พระราชบัญญัติองค์การบริหารส่วนจังหวัด พ.ศ. ๒๕๔๐ กำหนดให้มีหน่วยการบริหารราชการส่วนท้องถิ่นรูปแบบหนึ่งเรียกว่า องค์การบริหารส่วนจังหวัด มีอยู่ในทุกจังหวัด ๑ ละ ๑ แห่ง รวม ๗๖ แห่ง มีฐานะเป็นนิติบุคคลและมีพื้นที่รับผิดชอบทั่วทั้งจังหวัด โดยทำงานทับซ้อนกับพื้นที่ของหน่วยการบริหารราชการส่วนท้องถิ่นอื่น คือ เทศบาลและองค์การบริหารส่วนตำบลในจังหวัดนั้น ๆ

ปัจจุบันองค์การบริหารส่วนจังหวัดนครสวรรค์ ตั้งอยู่ที่ ถนนสวรรควิถี ตำบลนครสวรรค์ตก อำเภอเมือง จังหวัดนครสวรรค์

#### ๑.๒ ขนาดและที่ตั้ง

จังหวัดนครสวรรค์มีพื้นที่ของจังหวัด ๙,๕๙๗.๖๓๗ ตารางกิโลเมตร หรือ ๕,๙๙๘,๕๔๘ ไร่ ๑๕๕ ไร่ เป็นลำดับ ๙ ของภาคเหนือ และมีที่ตั้งอยู่ในภาคเหนือตอนล่างของประเทศ โดยตั้งอยู่ประมาณละติจูดที่ ๑๕.๕ - ๑๖.๗ องศาเหนือ และลองจิจูดที่ ๙๙.๗ - ๑๐๐.๔ องศาตะวันออก ระยะทางจากกรุงเทพฯ ถึงจังหวัดนครสวรรค์ตามเส้นทางหลวงสายพหลโยธิน (สายที่ ๑) ๒๓๗ กิโลเมตร หรือระยะทางตามทางรถไฟ ๒๕๐ กิโลเมตร พื้นที่อยู่สูงจากระดับน้ำทะเล ๓๐ เมตร

**๑.๓ อาณาเขต** ติดต่อกับจังหวัดใกล้เคียง ๘ จังหวัด คือ

- ทิศเหนือ ติดต่อกับ อำเภอบางศิลาทอง อำเภอขามเฒ่าอำเภอลำดวน อำเภอเมืองบึงสามัคคี จังหวัดกำแพงเพชร อำเภอบึงนาราง อำเภอโพทะเล อำเภอปางมุลนาถ อำเภอตงเจริญ จังหวัดพิจิตร
- ทิศใต้ ติดต่อกับ อำเภออินทร์บุรี จังหวัดสิงห์บุรี อำเภอบ้านหมี่ จังหวัดลพบุรี อำเภอสรรพยา อำเภอมโนรมย์ อำเภอเมืองชัยนาท จังหวัดชัยนาท
- ทิศตะวันออก ติดต่อกับ อำเภอชนแดน อำเภอบึงสามพัน อำเภอวิเชียรบุรี จังหวัดเพชรบูรณ์ อำเภอโคกเจริญ อำเภอหนองม่วง จังหวัดลพบุรี
- ทิศตะวันตก ติดต่อกับ อำเภอเมืองอุทัยธานี อำเภอกัททัน อำเภอสว่างอารมณ์ อำเภอลานสัก อำเภอบ้านไร่ จังหวัดอุทัยธานี และอำเภออุ้มผาง จังหวัดตาก

**แผนที่จังหวัดนครสวรรค์**



**๑.๔ ลักษณะภูมิประเทศ**

ส่วนใหญ่เป็นที่ราบลุ่มเหมาะแก่การเกษตร เป็นที่ราบประมาณ ๓ ใน ๔ ของพื้นที่จังหวัด มีแม่น้ำสายสำคัญคือ แม่น้ำปิง แม่น้ำยม และแม่น้ำน่าน ไหลมารวมกันเป็นแม่น้ำเจ้าพระยา ผ่านช่วงกลางของจังหวัด และมีเพียง ๖ อำเภอที่ตั้งอยู่บนสายแม่น้ำหลัก สภาพภูมิประเทศทางด้านทิศตะวันตกของจังหวัด มีภูเขาสลับซับซ้อนและเป็นป่าทึบในเขตอำเภอลาดยาว อำเภอแม่จอก อำเภอแม่ปิง และอำเภอชุมตาบง พื้นที่ป่าของจังหวัดเป็นสภาพป่าที่เชื่อมโยงติดต่อกับป่าห้วยขาแข้งของจังหวัดอุทัยธานีในส่วนของใต้ของอำเภอแม่จอก ส่วนตอนบนของอำเภอแม่จอกและอำเภอลาดยาวเป็นส่วนติดต่อกับป่าทึบของจังหวัดตากที่เชื่อมโยงไปถึงป่าทุ่งใหญ่นเรศวรของจังหวัด กาญจนบุรี ส่วนทางด้านตะวันออกของจังหวัด อำเภอหนองบัวและอำเภอไพศาลี เป็นพื้นที่ราบลาดเทติดต่อกับเทือกเขาเพชรบูรณ์



### ๑.๕ ลักษณะภูมิอากาศ

ภูมิอากาศโดยทั่วไปของจังหวัดนครสวรรค์ มีลักษณะอากาศร้อนชื้น มีช่วงฤดูฝนและฤดูแล้ง ที่เห็นชัดเจน ฤดูฝนได้รับอิทธิพลจากมรสุมตะวันตกเฉียงใต้อยู่ในช่วงกลางเดือนพฤษภาคม - กลางเดือนตุลาคม และจะมีวันฝนตกชุกในเดือนกันยายน - ตุลาคม ส่วนฤดูหนาวได้รับอิทธิพลจากลมมรสุมตะวันออกเฉียงเหนือ ในช่วงกลางเดือนตุลาคม - กลางเดือนกุมภาพันธ์ และจะมีอากาศหนาวเย็นในช่วงปลายเดือนธันวาคม - กลางเดือนมกราคม

สำหรับปี ๒๕๕๘ เดือนมกราคม มีอากาศหนาว อุณหภูมิต่ำสุดวัดได้ ๑๔.๒ องศาเซลเซียส ในช่วงเดือนมีนาคม - เดือนกรกฎาคม มีอากาศร้อนถึงร้อนจัด อุณหภูมิสูงสุดวัดได้ ๔๒.๔ องศาเซลเซียส ในเดือนพฤษภาคม ๒๕๕๘ อุณหภูมิเฉลี่ย ๒๙.๑๒ องศาเซลเซียส ปริมาณน้ำฝน ๘๐๔.๓ มิลลิเมตร และมีฝนตกทั้งหมด ๑๑๐ วัน

สภาพภูมิอากาศของจังหวัดนครสวรรค์ สัมพันธ์กับปริมาณน้ำฝนในแต่ละปี หากปีใดปริมาณน้ำฝนมากกว่า ๑,๒๐๐ มิลลิเมตรต่อปี จะเกิดปัญหาน้ำท่วม ถ้าปริมาณฝนตกต่ำกว่า ๑,๐๐๐ มิลลิเมตรต่อปี จะประสบปัญหาฝนแล้ง ทั้งนี้สืบเนื่องจากสภาพพื้นที่ของจังหวัดที่มีลักษณะคล้ายท้องกระทะ หรือมีเสื่อกางปักبين

หมายเหตุ ค่าเฉลี่ยฝน ในช่วง ๓๐ ปี ปริมาณฝนรวมเฉลี่ย ๑,๑๔๙.๗ มิลลิเมตร/ปี จำนวนวันที่ฝนตกเฉลี่ย ๑๑๒.๑ วัน/ปี

ตารางปริมาณน้ำฝนที่ตกและจำนวนวันฝนตก ปี พ.ศ. ๒๕๕๗ - ๒๕๕๙

ลำดับ ที่	อำเภอ	ปี พ.ศ. ๒๕๕๗		ปี พ.ศ. ๒๕๕๘		ปี พ.ศ. ๒๕๕๙	
		จำนวนน้ำฝนรวม (มิลลิเมตร)	จำนวนวันฝน ตก (วัน)	จำนวนน้ำฝนรวม (มิลลิเมตร)	จำนวนวันฝน ตก (วัน)	จำนวนน้ำฝนรวม (มิลลิเมตร)	จำนวนวันฝน ตก (วัน)
๑	เมืองนครสวรรค์	๑,๐๗๒.๘	๑๐๘	๘๐๔.๓	๑๑๐	-	-
๒	โกรกพระ	๘๔๑.๗	๕๗	๗๐๕.๕	๕๔	-	-
๓	ชุมแสง	๑,๐๗๖.๖	๖๑	๗๕๑.๓	๗๒	๔๑.๕	๑๓
๔	หนองบัว	๑,๒๕๕.๓	๖๑	๑,๐๓๒.๓	๖๙	๒๐๒.๕	๑๔
๕	บรรพตพิสัย	๖๑๑.๖	๖๑	๗๐๒.๙	๕๕	-	-
๖	เก้าเลี้ยว	๘๙๐.๐	๕๔	๘๗๒.๐	๖๑	๑๐๘.๕	๑๕
๗	ตากถ้ำ	๙๘๔.๗	๕๐	๗๖๕.๔	๕๔	๐.๕	๑
๘	ท่าตะโก	๑,๐๙๔.๙	๖๐	๘๘๓.๐	๖๐	๘๗.๐	๑๑
๙	ไพศาลี	๘๕๙.๘	๕๕	๙๓๔.๔	๗๒	๙๓.๐	๒๒
๑๐	พยุหะคีรี	๑,๐๗๐.๐	๗๘	๑,๐๒๐.๓	๘๐	๕๒.๕	๖
๑๑	ลาดยาว	๘๕๓.๘	๖๒	๑,๐๕๘.๒	๘๔	๑๘.๐	๑๑
๑๒	ตากฟ้า	๑,๐๒๔.๑	๑๐๕	๑,๒๔๑.๖	๑๐๗	-	-
๑๓	แม่วงก์	๘๘๐.๒	๖๐	๑,๑๑๕.๓	๖๕	-	-
๑๔	แม่เปิน	๘๓๒.๔	๗๐	๙๗๕.๗	๖๔	๒๒๒.๕	๓๐
๑๕	ชุมตาบง	๑,๓๔๘.๕	๗๑	๑,๒๑๔.๒	๖๘	๖๓.๐	๑๗

หมายเหตุ : ข้อมูล ปี พ.ศ. ๒๕๕๙ ระหว่างเดือน มกราคม - มิถุนายน ๒๕๕๙

ที่มา : สถานีอุตุนิยมวิทยานครสวรรค์

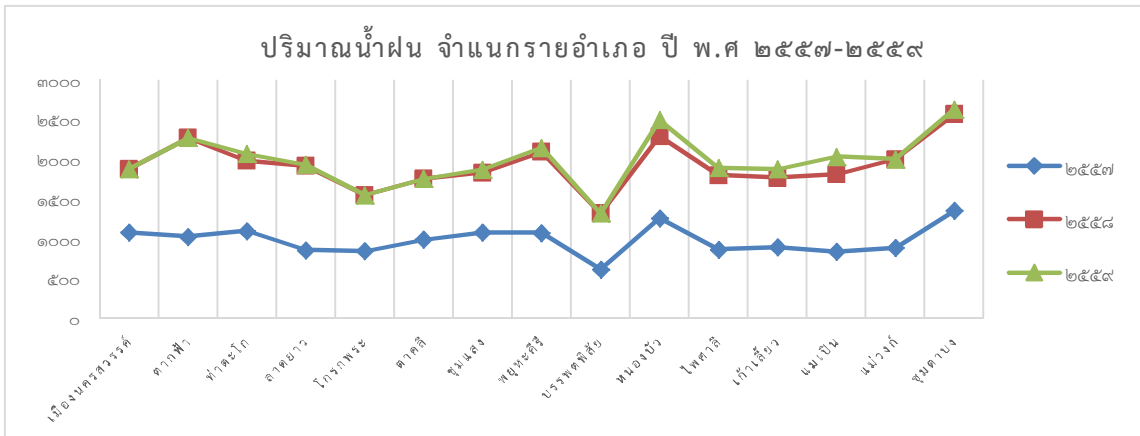
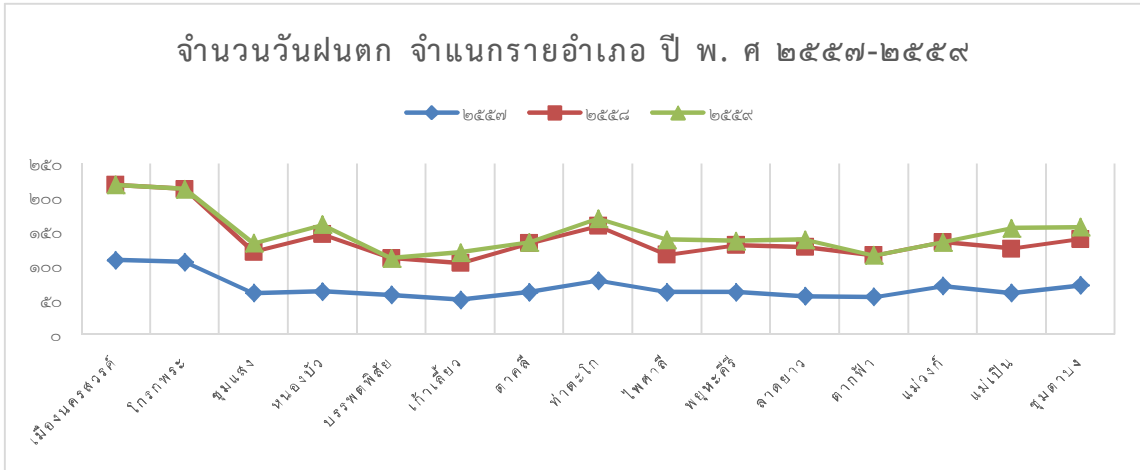

ที่มา : สถานีอุตุนิยมวิทยานครสวรรค์ ณ วันที่ ๓๐ มิถุนายน ๒๕๕๙

### ๑.๖ ลักษณะของดิน

พื้นที่ส่วนใหญ่ของจังหวัดนครสวรรค์เป็นแอ่งตรงกลาง ยกตัวสูงขึ้นไปทางทิศตะวันตกและทิศตะวันออก ดินที่เกิดขึ้นจากวัสดุต้นกำเนิดในลักษณะหรือสภาพพื้นที่ประเภทต่าง ๆ ซึ่งแบ่งออกได้เป็น ๘ ประเภท คือ

ที่ราบน้ำท่วมถึง (Flood Plain) เป็นพื้นที่ส่วนใหญ่ทางตอนกลางของพื้นที่จังหวัดนครสวรรค์ เป็นผลจากการไหลของน้ำตะกอนที่มีเนื้อหยาบจะอยู่ใกล้ลำน้ำทำให้เกิดสันริมน้ำตะกอนเนื้อละเอียดถูกพัดพาไปในที่ลุ่ม (River Basin) ความอุดมสมบูรณ์ของดินปานกลาง ส่วนใหญ่จะใช้ประโยชน์ในการทำนา และปลูกไม้ผลต่าง ๆ ในบริเวณสันริมน้ำ

ลานตะพักลำน้ำกลางเก่ากลางใหม่ (Semi Fecent Terrace) เป็นบริเวณที่มีอายุมากกว่า อยู่สูงกว่าและไกลจากแม่น้ำมากกว่าบริเวณที่ราบน้ำท่วมถึง น้ำจากแม่น้ำท่วมไม่ถึง พบเป็นบริเวณกว้างทางตอนเหนือของอำเภอบรรพตพิสัย อำเภอท่าตะโก ทางทิศตะวันออกของอำเภอหนองบัว และบริเวณตอนกลางของอำเภอลาดยาว ดินบริเวณนี้จึงมีวัสดุต้นกำเนิดมาจากตะกอนที่มีเนื้อละเอียดหรือปานกลาง พื้นที่บริเวณนี้ใช้ประโยชน์ในการทำนาในที่ลุ่มและปลูกพืชไร่บนที่ดอน

ลานตะพักลำน้ำระดับต่ำ (Low Terrace) เป็นบริเวณที่มีอายุมากกว่าที่ราบน้ำท่วมถึง และลานตะพักลำน้ำกลางเก่ากลางใหม่ ปัจจุบันใช้ประโยชน์ในการทำนา ซึ่งบางบริเวณเปลี่ยนสภาพมาจากป่าแดง และบางส่วนที่ยังคงเป็นสภาพป่าแดงที่เสื่อมโทรมอยู่ พบในเขตอำเภอหนองบัว อำเภอไพศาลี

ลานตะพักน้ำระดับสูง (High Terrace) เป็นบริเวณที่เกิดจากการทับถมของตะกอนจากลำน้ำเก่าที่มีอายุมากที่สุด ส่วนใหญ่อยู่ในเขตอำเภอหนองบัวและอำเภอไพศาลี การระบายน้ำอยู่ในระดับดีถึงดีมาก ความอุดมสมบูรณ์ต่ำ ในปัจจุบันถูกใช้ประโยชน์ในการปลูกพืชไร่ เป็นป่าเสื่อมโทรมและรกร้างว่างเปล่า

เนินตะกอนรูปพัดติดต่อกัน (Coalescing Fans) เกิดจากน้ำของลำห้วยและลำธารต่าง ๆ ที่พัดพาเอาตะกอนทับถมในบริเวณปากทางของหุบเขาต่าง ๆ พบเป็นบริเวณกว้างทางด้านตะวันตกของอำเภอลาดยาวซึ่งมีเทือกเขาสูงและมีลำห้วยมาก ลักษณะของดินส่วนใหญ่เนื้อดินเป็นดินร่วนเหนียวปนทราย ดินร่วนเหนียวปนกรวด มีการระบายน้ำดี ความอุดมสมบูรณ์ ค่อนข้างต่ำ ปัจจุบันถูกใช้ประโยชน์ในการปลูกพืชไร่ และบางส่วนเป็นป่า

ลานตะพักปูนมาร์ล (Mid Terrace) พบเป็นบริเวณกว้างอยู่ทางทิศตะวันออกเฉียงใต้ของจังหวัดนครสวรรค์ บริเวณเขตอำเภอตากาลี อำเภอตากฟ้า ลักษณะดินมีเนื้อดินเป็นดินเหนียว ดินร่วนเหนียว ดินร่วน ดินเหนียวปนกรวดหิน การระบายน้ำดี ความอุดมสมบูรณ์สูงปัจจุบันใช้ประโยชน์ในการปลูกพืชไร่

พื้นที่ผิวที่เหลื่อค้ำจากการกัดกร่อน (Disseated Erosion Surface) บริเวณนี้มีการปรับพื้นที่ให้ราบเรียบลง โดยการชะล้างพังทลายของพื้นฐานต่าง ๆ ลักษณะของดินมีเนื้อดินเป็นดินเหนียวดินร่วนเหนียว ดินร่วนดินเหนียวปนกรวดหิน การระบายน้ำดี ความอุดมสมบูรณ์ของดินปานกลางถึงสูง ปัจจุบันถูกใช้ประโยชน์ในการปลูกพืชไร่

ดินภูเขา (Mountain) เป็นบริเวณที่ความลาดชันมากกว่าร้อยละ ๓๔ พบมากทางด้านทิศตะวันตกของจังหวัดเขตติดต่อกับจังหวัดอุทัยธานีและจังหวัดตากทางด้านตะวันออก ซึ่งส่วนใหญ่ดินบริเวณนี้เนื้อดินมีลักษณะเป็นดินร่วนดินเหนียวและดินเหนียว ที่มีการระบายน้ำได้ดีในปัจจุบันมีบางส่วนยังคงมีสภาพเป็นป่าไม้ ซึ่งมีลักษณะหินโผล่อยู่โดยทั่วไปและบางส่วนถูกบุกรุกทำลายเพาะปลูกพืชไร่

### ๑.๗ ลักษณะของแหล่งน้ำ

**แหล่งน้ำใต้ดิน** การพิจารณาแหล่งน้ำใต้ดินของจังหวัดนครสวรรค์ ต้องดูจากข้อมูลแหล่งน้ำบาดาลในกรวดทรายที่ราบลุ่มหรือที่ลุ่มหลากตะกอนของภาคเหนือ ซึ่งประกอบด้วยชั้นดินเหนียวสลับดินทรายจากแม่น้ำปิง แม่น้ำน่านในลุ่มแม่น้ำแคว ๆ ขนานไปกับสายลำน้ำกว้างไม่เกิน ๓๐ กิโลเมตร แบ่งออกได้เป็น ๒ ส่วน คือ

ส่วนแรกอยู่ทางตอนเหนือของแม่น้ำเจ้าพระยาซึ่งพบชั้นของน้ำ น้ำชั้นแรกอยู่ลึกประมาณ ๒๐ เมตร จากผิวดินชั้นสอง ๓๐-๔๐ เมตร จากผิวดินชั้นสาม ๖๐-๗๐ เมตร และอาจพบอยู่ลึกถึง ๑๒๐ เมตร จากผิวดิน ชั้นหินที่รองรับข้างใต้เป็นหินพวก แอนดีไซต์ หรือหินภูเขาไฟ (Andesite) หินปูน (Limestone) หินดินดาน (Phyllite) และหินอัคนี (Rhyolite)

ส่วนที่สองอยู่ใต้บึงบอระเพ็ดบริเวณตั้งแต่ตำบลปากน้ำโพ ในเขตอำเภอเมืองนครสวรรค์ลงมาพบชั้นน้ำชั้นแรกอยู่ลึกประมาณ ๑๕ เมตร จากผิวดิน ชั้นที่สองประมาณ ๓๓ เมตร จากผิวดิน หินที่รองรับข้างใต้ได้แก่ หินชนวน (Slate) พบความเค็มของน้ำที่อำเภอชุมแสง ซึ่งทางกรมพัฒนาที่ดินคาดคะเนว่าอาจเกิดจากการทำเหมืองแร่ยิปซัม

แหล่งน้ำบาดาลในภาคเหนือเป็นแหล่งน้ำบาดาลที่เป็นหินร่วนโดยเฉพาะที่ดินแถบบริเวณที่ราบลุ่มแม่น้ำยมและแม่น้ำน่าน (อุตรดิตถ์ - นครสวรรค์ ตามลักษณะของธรณีวิทยา จัดอยู่ในแหล่งเจ้าพระยาตอนบน สภาพแหล่งน้ำบาดาลที่เป็นหินร่วนบริเวณดังกล่าวให้น้ำมาก) คุณภาพน้ำส่วนใหญ่เป็นน้ำจืด แต่บริเวณนี้มีปริมาณของสารละลายเหล็กอยู่สูง ถ้าจะนำไปใช้บริโภคจึงต้องจัดเหล็กออกเสียก่อน แหล่งน้ำใต้ดินในจังหวัดนครสวรรค์ ไม่สามารถระบุข้อมูลที่ถูกต้องได้ว่ามีจำนวนมากน้อยเพียงใด เพราะไม่มีการสำรวจอย่างจริงจัง มีหน่วยงานต่าง ๆ ดำเนินการขุดเจาะเพื่อแก้ไขปัญหาการขาดแคลนน้ำเพื่ออุปโภคบริโภค ตลอดจนการใช้เพื่อการเกษตร ขณะเดียวกันก็มีการขุดเจาะเพื่อการเกษตร ขณะเดียวกันก็มีการขุดเจาะเพื่อ

การเกษตรโดยเกษตรกรอีกด้วย และล่าสุด มีการขุดเจาะบ่อน้ำบาดาลระดับตื้น (บ่อตอก) โดยความรับผิดชอบของกรมส่งเสริมการเกษตรอีก ๒,๙๐๐ บ่อ ในเขตอำเภอต่าง ๆ ของจังหวัดนครสวรรค์ ตามนโยบายการรณรงค์พื้นที่ปลูกข้าวนาปรัง เพื่อลดปัญหาด้านตลาดข้าวและปัญหาการขาดแคลนน้ำ

## ๑.๘ ลักษณะของไม้และป่าไม้

ชนิดป่าไม้ของจังหวัดนครสวรรค์ เป็นป่าเบญจพรรณ (Mixed Deciduous forest) ป่าดงดิบ (Evergreen forest) และป่าเต็งรัง (Deciduous dipterocarp forest) พันธุ์ไม้มีค่าทางเศรษฐกิจที่สำคัญ ได้แก่ ไม้สัก ที่มีอยู่ในป่าเบญจพรรณท้องที่อำเภอแม่วงก์และอำเภอแม่เปิน นอกจากนี้ยังมีไม้มีค่าทางเศรษฐกิจชนิดอื่นอีก เช่น ไม้ยาง มะค่าโมง ตะเคียนทอง แดง ประดู่ เสลา กระบาก เต็ง รัง เหียง หลวง ฯลฯ

พืชพรรณไม้ พืชพรรณไม้ธรรมชาติในท้องที่จังหวัดนครสวรรค์ประกอบด้วย สังคมพืชป่าที่ขึ้นอยู่ในป่าชนิดต่าง ๆ ดังนี้

ป่าดงดิบเขา พันธุ์ไม้ที่พบได้ส่วนมากเป็นต้นไม้วงศ์ไม้ก่อ ได้แก่ ก่อเคียบ ก่อลิ้น ก่อหนาม นอกจากนี้ยังมีไม้ชนิดอื่น ๆ ที่เป็นไม้เด่น เช่น กะเพราต้น จำปาป่า อบเชย เสม็ดคน และด่าง เป็นต้น และตามบริเวณลำต้น และกิ่งของต้นไม้ใหญ่ต่าง ๆ เหล่านี้จะมีพวกไลเคนและมอสขึ้นปกคลุมอยู่ทั่วไป

ป่าดงดิบแล้ง พันธุ์ไม้ที่อยู่ในป่าชนิดนี้เป็นไม้เรือนยอดเด่น ซึ่งเป็นไม้ในวงศ์ยาง ได้แก่ ยางแดง ยางนา กระบอก พะยอม มะหาด กระบากลึก พลวง และลำดวน สังคมป่าดงดิบแล้งมีผลไม้ให้รับประทานหลายชนิดและเป็นอาหารของสัตว์ในพื้นที่ เช่น ลำไยป่า คอแลน และมะไฟป่า เป็นต้น

ป่าเบญจพรรณ พันธุ์ไม้ที่สำคัญที่พบในป่าชนิดนี้ เป็นไม้มีค่าทางเศรษฐกิจหลายชนิด ได้แก่ ไม้สัก มะค่าโมง ประดู่ ชิงชัน แดง ช่อ และเสลาและนอกจากนี้ ยังมีไม้พื้นล่างซึ่งเป็นไม้ชนิดต่าง ๆ ขึ้นอยู่ ได้แก่ ไม้ป่า ไม้ไร่ ไม้ชางนวล และไม้รวก เป็นต้น

ป่าเต็งรัง พันธุ์ไม้มีค่าที่พบในป่าชนิดนี้ได้แก่ เต็ง รัง ยางตราด พะยอม มะขามป้อม สมอไทย ไม้พื้นล่าง ได้แก่ ไม้เพ็ก ปรง เป็นต้น

ความหลากหลายทางชีวภาพของพรรณไม้ จากการสำรวจพรรณไม้ในจังหวัดนครสวรรค์ พบพรรณพืช ๑๕๕ ชนิด เช่น กรวยป่า กระเจาะ กระเจียว กระโดน กระถิน กระถินพิมาน กระทกรก กระท้อน กระทุ่มเนิน กระบก กระเบากรัก กระพีชควาย กระพีจั้น กระเจียน กางขี้มอด กาสามปึก กูก เกิดแดง ขนุน ขี้หว้า ข่อย ข่อยหนาม ชันทองพญาบาท ขี้หนอน ขี้หนู ขี้เหล็ก ขี้ฮ้าย ขี้เหล็กเลือด คนทา คอแลน ค้ำมอกหลวง ค้ำรอก ค้ำแสด แคขาว แคทราย แคหัว หมู แคหางค่าง จี๋ป่า จักหัน จามจุรี จิก แจง ข้าวปลู ชิงชี ช่อ แดง ตะโกนา ตะโกพนม ตะขบป่า ตะคร้อ เป็นต้น

ในจำนวนนี้พบพรรณพืช ๑ ชนิด เป็นพืชถูกคุกคาม ที่จัดอยู่ในสถานภาพมีแนวโน้มใกล้สูญพันธุ์ ได้แก่ ประหลี่ยม และ ๑ ชนิด เป็นพืชถิ่นเดียว ได้แก่ มะลิวัลย์เถา

พรรณไม้ท้องถิ่นของจังหวัดนครสวรรค์ ที่ได้สำรวจพบในครั้งนี้ได้ถูกนำไปใช้ประโยชน์ในหลายด้าน ทั้งการใช้เนื้อไม้เพื่อการก่อสร้างที่อยู่อาศัย ประดิษฐ์เครื่องมืออุปกรณ์ซึ่งใช้ในชีวิตประจำวันของคนในท้องถิ่น การใช้ประโยชน์พรรณพืชที่คุณสมบัติทางยารักษาโรค เป็นสมุนไพร บำรุงสุขภาพและรักษาอาการเจ็บป่วย และพืชส่วนใหญ่สามารถรับประทานเป็นอาหารได้ เช่น ดอกสลิด นำไปต้มรับประทานกับน้ำพริกใบอ่อนเม่าสร้อยใช้รับประทานเป็นผักสด เป็นต้น อีกทั้งการใช้ประโยชน์จากพรรณไม้หลาย ๆ ชนิด ก่อให้เกิดภูมิปัญญาของท้องถิ่นที่สั่งสมมาช้านาน เกิดความเป็นเอกลักษณ์ของท้องถิ่นในการใช้ประโยชน์ทรัพยากรนั้น ๆ อีกด้วย

## ๒. ด้านการเมือง/การปกครอง

### ๒.๑ เขตการปกครอง

จังหวัดนครสวรรค์ จัดรูปแบบการปกครองตามลักษณะการปกครองส่วนภูมิภาค โดยแบ่งออกเป็น ๑๕ อำเภอ ๑,๔๓๑ หมู่บ้าน ๑๒๘ ตำบล และจัดรูปแบบการปกครองตามลักษณะการปกครองท้องถิ่น ประกอบด้วยองค์การบริหารส่วนจังหวัด ๑ แห่ง เทศบาล ๒๑ แห่ง (เทศบาลนคร ๑ แห่ง เทศบาลเมือง ๒ แห่ง เทศบาลตำบล ๑๘ แห่ง) และองค์การบริหารส่วนตำบล ๑๒๑ แห่ง

#### ตารางแสดงเขตการปกครอง และพื้นที่ ของจังหวัดนครสวรรค์ รายอำเภอ พ.ศ. ๒๕๕๙

ที่	อำเภอ	พื้นที่ (ตร.กม.)	จำนวน หมู่บ้าน	จำนวน ตำบล	จำนวน เทศบาล	จำนวน อบต.
๑	เมืองนครสวรรค์	๗๔๘.๒๖๘	๑๗๑	๑๖	๒	๑๖
๒	โกรกพระ	๒๙๗.๑๙๔	๖๕	๙	๓	๗
๓	ชุมแสง	๗๑๖.๗๒๖	๑๒๖	๑๑	๒	๑๑
๔	หนองบัว	๘๑๙.๕๐๕	๑๐๗	๙	๑	๙
๕	บรรพตพิสัย	๙๐๙.๘๙๗	๑๑๘	๑๓	๒	๑๒
๖	เก้าเลี้ยว	๒๕๖.๗๑๓	๔๓	๕	๑	๔
๗	ตากถ้ำ	๘๕๔.๐๖๒	๑๒๕	๑๐	๒	๑๐
๘	ท่าตะโก	๖๐๗.๒๒๕	๑๑๒	๑๐	๑	๑๐
๙	ไพศาลี	๙๗๙.๔๕๗	๑๐๑	๘	๑	๘
๑๐	พยุหะคีรี	๗๔๐.๗๙๔	๑๒๕	๑๑	๒	๙
๑๑	ลาดยาว	๖๙๑.๐๙๖	๑๔๙	๑๒	๒	๑๒
๑๒	ตากฟ้า	๕๗๐.๖๙๒	๗๖	๗	๒	๖
๑๓	แม่วงก์	๗๖๖.๘๐๘	๖๖	๔	-	๔
๑๔	แม่เปิน	๒๖๐.๒๐๐	๒๔	๑	-	๑
๑๕	ชุมตาบง	๓๗๙.๐๔๐	๒๓	๒	-	๒
รวม		๙,๕๙๗.๖๗๗	๑,๔๓๑	๑๒๘	๒๑	๑๒๑

ที่มา : ที่ทำการปกครองจังหวัดนครสวรรค์ ข้อมูล ณ วันที่ ๑๘ เมษายน ๒๕๕๙

### ๒.๒ การเลือกตั้ง

การแบ่งเขตเลือกตั้งสมาชิกสภาองค์การบริหารส่วนจังหวัดนครสวรรค์

๑. เขตอำเภอเมืองนครสวรรค์ จำนวนสมาชิกสภาองค์การบริหารส่วนจังหวัดนครสวรรค์ ที่จะมีการเลือกตั้ง ๘ คน มีจำนวน ๘ เขตเลือกตั้ง

๒. อำเภอตากถ้ำ จำนวนสมาชิกสภาองค์การบริหารส่วนจังหวัดนครสวรรค์ ที่จะมีการเลือกตั้ง ๔ คน มีจำนวน ๔ เขตเลือกตั้ง

๓. อำเภอบรรพตพิสัย จำนวนสมาชิกสภาองค์การบริหารส่วนจังหวัดนครสวรรค์ ที่จะมีการเลือกตั้ง ๓ คน มีจำนวน ๓ เขตเลือกตั้ง

๔. อำเภอลาดยาว จำนวนสมาชิกสภาองค์การบริหารส่วนจังหวัดนครสวรรค์ ที่จะมีการเลือกตั้ง ๓ คน มีจำนวน ๓ เขตเลือกตั้ง

๕. อำเภอไพศาลี จำนวนสมาชิกสภาองค์การบริหารส่วนจังหวัดนครสวรรค์ ที่จะมีการเลือกตั้ง ๓ คน มีจำนวน ๓ เขตเลือกตั้ง



๖. อำเภอชุมแสง จำนวนสมาชิกสภาองค์การบริหารส่วนจังหวัดนครสวรรค์ ที่จะมีการเลือกตั้ง ๒ คน มีจำนวน ๒ เขตเลือกตั้ง
๗. อำเภอท่าตะโก จำนวนสมาชิกสภาองค์การบริหารส่วนจังหวัดนครสวรรค์ ที่จะมีการเลือกตั้ง ๒ คน มีจำนวน ๒ เขตเลือกตั้ง
๘. อำเภอแม่วงก์ จำนวนสมาชิกสภาองค์การบริหารส่วนจังหวัดนครสวรรค์ ที่จะมีการเลือกตั้ง ๒ คน มีจำนวน ๒ เขตเลือกตั้ง
๙. อำเภอพยุหะคีรี จำนวนสมาชิกสภาองค์การบริหารส่วนจังหวัดนครสวรรค์ ที่จะมีการเลือกตั้ง ๒ คน มีจำนวน ๒ เขตเลือกตั้ง
๑๐. อำเภอหนองบัว จำนวนสมาชิกสภาองค์การบริหารส่วนจังหวัดนครสวรรค์ ที่จะมีการเลือกตั้ง ๒ คน มีจำนวน ๒ เขตเลือกตั้ง
๑๑. อำเภอตากฟ้า จำนวนสมาชิกสภาองค์การบริหารส่วนจังหวัดนครสวรรค์ ที่จะมีการเลือกตั้ง ๑ คน มีจำนวน ๑ เขตเลือกตั้ง
๑๒. อำเภอเก้าเลี้ยว จำนวนสมาชิกสภาองค์การบริหารส่วนจังหวัดนครสวรรค์ ที่จะมีการเลือกตั้ง ๑ คน มีจำนวน ๑ เขตเลือกตั้ง
๑๓. อำเภอโกรกพระ จำนวนสมาชิกสภาองค์การบริหารส่วนจังหวัดนครสวรรค์ ที่จะมีการเลือกตั้ง ๑ คน มีจำนวน ๑ เขตเลือกตั้ง
๑๔. อำเภอชุมตาบง จำนวนสมาชิกสภาองค์การบริหารส่วนจังหวัดนครสวรรค์ ที่จะมีการเลือกตั้ง ๑ คน มีจำนวน ๑ เขตเลือกตั้ง
๑๕. อำเภอแม่เปิน จำนวนสมาชิกสภาองค์การบริหารส่วนจังหวัดนครสวรรค์ ที่จะมีการเลือกตั้ง ๑ คน มีจำนวน ๑ เขตเลือกตั้ง

### ๓. ประชากร

#### ๓.๑ ข้อมูลเกี่ยวกับจำนวนประชากร

ประชากรจังหวัดนครสวรรค์ ณ วันที่ ๓๑ ธันวาคม ๒๕๕๘ จำนวน ๑,๐๗๑,๙๔๒ คน เป็นชายจำนวน ๕๒๔,๖๘๒ คน คิดเป็นร้อยละ ๔๘.๙๕ เป็นหญิงจำนวน ๕๔๗,๒๖๐ คน คิดเป็นร้อยละ ๕๑.๐๕ ความหนาแน่นของประชากร ๑๑๒ คน/ตร.กม. อำเภอที่มีประชากรมากที่สุด คือ อำเภอเมืองนครสวรรค์ จำนวน ๒๔๓,๘๔๒ คน คิดเป็นร้อยละ ๒๒.๗ ของประชากรทั้งจังหวัด อำเภอที่มีประชากรน้อยที่สุด คือ อำเภอชุมตาบง จำนวน ๑๙,๑๒๑ คน คิดเป็นร้อยละ ๑.๘

#### ตารางจำนวนประชากรจำแนกตามเขตปกครองรายอำเภอและเพศ พ.ศ ๒๕๕๖ - ๒๕๕๘

อำเภอ	พ.ศ ๒๕๕๖			พ.ศ ๒๕๕๗			พ.ศ ๒๕๕๘		
	จำนวนประชากรรวม (คน)	จำนวนประชากรชาย (คน)	จำนวนประชากรหญิง (คน)	จำนวนประชากรรวม (คน)	จำนวนประชากรชาย (คน)	จำนวนประชากรหญิง (คน)	จำนวนประชากรรวม (คน)	จำนวนประชากรชาย (คน)	จำนวนประชากรหญิง (คน)
เมืองนครสวรรค์	๒๔๓,๘๔๒	๑๑๖,๗๒๔	๑๒๕,๑๒๗	๒๔๓,๑๗๐	๑๑๗,๔๕๖	๑๒๕,๗๑๔	๒๔๓,๘๔๒	๑๑๗,๗๗๐	๑๒๖,๐๗๒
โกรกพระ	๓๖,๐๐๓	๑๗,๕๘๐	๑๘,๔๒๓	๓๕,๙๙๓	๑๗,๕๒๘	๑๘,๔๖๕	๓๕,๙๒๓	๑๗,๔๖๙	๑๘,๔๕๔
ชุมแสง	๖๖,๐๕๔	๓๒,๐๔๐	๓๔,๐๑๔	๖๕,๗๗๗	๓๑,๙๒๒	๓๓,๘๕๕	๖๕,๕๐๗	๓๑,๗๗๕	๓๓,๗๓๒
หนองบัว	๗๐,๒๕๕	๓๔,๕๓๐	๓๕,๗๒๕	๗๐,๑๖๓	๓๔,๕๑๘	๓๕,๖๔๕	๖๙,๙๓๐	๓๔,๔๖๘	๓๕,๔๖๒
บรรพตพิสัย	๘๗,๖๑๒	๔๒,๙๘๖	๔๔,๖๒๖	๘๗,๕๕๖	๔๒,๕๙๐	๔๔,๙๖๖	๘๗,๓๗๕	๔๒,๘๗๑	๔๔,๕๐๔

อำเภอ	พ.ศ ๒๕๕๖			พ.ศ ๒๕๕๗			พ.ศ ๒๕๕๘		
	จำนวนประชากรรวม (คน)	จำนวนประชากรชาย (คน)	จำนวนประชากรหญิง (คน)	จำนวนประชากรรวม (คน)	จำนวนประชากรชาย (คน)	จำนวนประชากรหญิง (คน)	จำนวนประชากรรวม (คน)	จำนวนประชากรชาย (คน)	จำนวนประชากรหญิง (คน)
แก้งเลี้ยว	๓๔,๘๕๒	๑๗,๑๑๕	๑๗,๗๓๗	๓๔,๘๓๐	๑๗,๐๗๑	๑๗,๗๕๙	๓๔,๘๙๓	๑๗,๐๘๗	๑๗,๘๐๖
ตาคลี	๑๑๐,๙๓๑	๕๕,๙๖๖	๕๕,๙๖๕	๑๑๐,๙๘๔	๕๕,๕๘๗	๕๕,๓๙๗	๑๐๙,๙๕๗	๕๕,๓๙๓	๕๕,๕๖๔
ท่าตะโก	๖๗,๕๕๐	๓๒,๘๘๘	๓๔,๖๖๒	๖๗,๖๑๔	๓๒,๙๓๙	๓๔,๖๗๕	๖๗,๔๖๑	๓๒,๘๔๐	๓๔,๖๒๑
โพศาลี	๗๒,๓๙๔	๓๕,๗๘๙	๓๖,๖๐๕	๗๒,๖๖๔	๓๕,๙๗๙	๓๖,๖๘๕	๗๒,๓๖๓	๓๕,๗๔๑	๓๖,๖๒๒
พยุหะคีรี	๖๒,๓๒๑	๓๐,๑๗๐	๓๒,๑๕๑	๖๒,๑๕๙	๓๐,๑๐๗	๓๒,๐๕๒	๖๒,๑๑๒	๓๐,๑๐๓	๓๒,๐๐๙
ลาดยาว	๘๙,๕๕๒	๔๓,๘๘๗	๔๕,๖๖๕	๘๘,๗๒๒	๔๓,๕๐๔	๔๕,๒๑๘	๘๘,๔๕๘	๔๓,๓๖๐	๔๕,๐๙๘
ตากฟ้า	๔๐,๗๗๔	๒๐,๐๖๐	๒๐,๗๑๔	๔๐,๗๗๔	๒๐,๐๕๒	๒๐,๗๒๒	๔๐,๘๕๕	๒๐,๐๗๘	๒๐,๗๖๗
แม่วงก์	๕๓,๒๙๖	๒๖,๗๒๗	๒๖,๕๖๙	๕๓,๒๙๐	๒๖,๗๐๗	๒๖,๕๘๓	๕๓,๒๙๖	๒๖,๖๘๖	๒๖,๖๑๐
แม่เปิน	๒๐,๖๒๑	๑๐,๔๑๖	๑๐,๒๐๕	๒๐,๗๕๙	๑๐,๔๗๔	๑๐,๒๘๕	๒๐,๘๕๙	๑๐,๕๑๘	๑๐,๓๔๑
ชุมตาบง	๑๘,๙๙๖	๙,๔๗๓	๙,๕๒๓	๑๙,๐๙๓	๙,๕๓๔	๙,๕๕๙	๑๙,๑๒๑	๙,๕๒๓	๙,๕๙๘
รวม	๑,๐๗๓,๑๔๒	๕๒๕,๓๕๑	๕๔๗,๗๙๑	๑,๐๗๒,๗๕๖	๕๒๕,๑๔๖	๕๔๗,๖๑๐	๑,๐๗๑,๙๔๒	๕๒๔,๖๘๒	๕๔๗,๒๖๐

ที่มา : กรมการปกครอง กระทรวงมหาดไทย ข้อมูล ณ วันที่ ๓๑ ธันวาคม ๒๕๕๘

### ๓.๒ ช่วงอายุและจำนวนประชากร

เมื่อพิจารณาประชากรตามกลุ่มอายุ ปี ๒๕๕๘ พบว่า ประชากรอายุ ๐ - ๑๔ ปี มีจำนวน ๑๗๓,๒๗๒ คน คิดเป็นร้อยละ ๑๖.๕ อายุ ๑๕ - ๖๐ ปี จำนวน ๗๐๓,๐๑๑ คน หรือร้อยละ ๖๗.๐๘ อายุ ๖๑ ปีขึ้นไป จำนวน ๑๗๑,๗๘๑ คน คิดเป็นร้อยละ ๑๖.๓๙

#### ตารางจำนวนประชากรจำแนกตามกลุ่มอายุ พ.ศ ๒๕๕๓ - ๒๕๕๘

พ.ศ	อายุ ๐-๑๔ ปี			อายุ ๑๕-๖๐ ปี			อายุ ๖๑ ปีขึ้นไป		
	รวม	ชาย	หญิง	รวม	ชาย	หญิง	รวม	ชาย	หญิง
๒๕๕๓	๑๘๘,๘๒๘	๙๖,๙๔๖	๙๑,๘๘๒	๗๒๑,๕๒๔	๓๕๕,๗๓๐	๓๖๖,๗๙๔	๑๓๓,๕๕๘	๕๗,๒๕๓	๗๖,๓๐๕
๒๕๕๔	๑๘๔,๙๖๒	๙๕,๐๗๒	๘๙,๘๙๐	๗๒๐,๙๔๓	๓๕๕,๖๙๐	๓๖๖,๒๕๓	๑๔๑,๗๑๐	๖๑,๘๗๓	๗๙,๘๓๗
๒๕๕๕	๑๘๑,๕๕๓	๙๓,๓๐๐	๘๘,๒๕๓	๗๒๐,๒๘๒	๓๕๕,๗๕๒	๓๖๕,๕๓๐	๑๔๗,๔๔๒	๖๙,๓๖๘	๘๓,๐๗๔
๒๕๕๖	๑๗๘,๕๑๖	๙๑,๗๖๒	๘๖,๗๕๔	๗๑๐,๙๘๓	๓๕๐,๖๗๙	๓๖๐,๓๐๔	๑๕๙,๕๕๒	๖๙,๗๕๗	๘๙,๗๙๕
๒๕๕๗	๑๗๖,๕๑๐	๙๐,๗๒๐	๘๕,๗๙๐	๗๑๗,๕๙๔	๓๕๙,๒๘๑	๓๕๘,๓๑๓	๑๖๕,๐๙๒	๗๒,๒๒๒	๙๒,๘๗๐
๒๕๕๘	๑๗๓,๒๗๒	๘๙,๑๗๒	๘๔,๑๐๐	๗๐๓,๐๑๑	๓๕๗,๒๑๘	๓๕๕,๗๙๓	๑๗๑,๗๘๑	๗๕,๑๘๑	๙๖,๖๐๐

หมายเหตุ : ๑. เกิดปีจันทร์คติ ชาย ๒ คน หญิง ๒ คน ๒. เฉพาะผู้ที่มีสัญชาติไทยและมีชื่ออยู่ในทะเบียนบ้าน

ข้อมูล : กรมการปกครอง กระทรวงมหาดไทย ข้อมูล ณ ๓๑ ธันวาคม ๒๕๕๘

## ๔. สภาพทางสังคม

### ๔.๑ การศึกษา

ในจังหวัดนครสวรรค์มีสถานศึกษาและโรงเรียน ทุกระดับการศึกษาและกระจายอยู่ในทุกพื้นที่ในจังหวัด โดยมีสถานศึกษารวม ๖๖๙ แห่ง เพื่อตอบสนองการเรียนรู้ทุกระดับ ทุกประเภท ได้แก่ ระดับประถมศึกษาและมัธยมศึกษา ระดับอาชีวศึกษา ระดับอุดมศึกษา การศึกษาพิเศษ การศึกษาทางพระพุทธศาสนา

นักเรียนที่เรียนจบชั้นมัธยมศึกษาปีที่ ๖ จำนวน ๖,๘๘๖ คน และศึกษาต่อชั้นอุดมศึกษา จำนวน ๖,๘๗๕ คน คิดเป็นร้อยละ ๙๙.๘๗

**ตารางจำนวนสถานศึกษาและโรงเรียนทุกสังกัดในจังหวัดนครสวรรค์ ปี พ.ศ ๒๕๕๖ - ๒๕๕๙**

ที่	สังกัด	๒๕๕๖	๒๕๕๗	๒๕๕๘	๒๕๕๙
๑	สพฐ.	๕๖๑	๕๕๘	๕๕๖	๕๕๘
๒	สช. (โรงเรียนเอกชน)	๖๒	๖๒	๖๐	๕๕
๓	กศน.	๑๕	๑๕	๑๕	๑๕
๔	สอศ. (อาชีวศึกษา)	๖	๖	๖	๗
๕	สอภ.: สถาบันอุดมศึกษา	๓	๓	๓	๔
๖	สกอ. : กลุ่ม รร.สาธิต	๑	๑	๑	๑
๗	กรมการปกครองส่วนท้องถิ่น มท.	๑๓	๑๓	๑๓	๑๗
๘	สถาบันพระบรมราชชนก	๑	๑	๑	๑
๙	สถาบันการพลศึกษา	๑	๑	๑	๑
๑๐	สำนักงานพระพุทธศาสนาแห่งชาติ	๕	๕	๕	๘
๑๑	ศูนย์การศึกษาพิเศษ	๑	๑	๑	๑
๑๒	นครสวรรค์ปัญญาคุณ	๑	๑	๑	๑
รวมทุกสังกัด		๖๗๐	๖๖๗	๖๖๓	๖๖๙

ที่มา : สำนักงานเขตพื้นที่การศึกษาประถมศึกษา นครสวรรค์ เขต ๑ ณ ธันวาคม ๒๕๕๙

**๔.๒ ด้านการสาธารณสุข**

มีโรงพยาบาลรวมทั้งสิ้น ๒๔ แห่ง สังกัดภาครัฐจำนวน ๑๗ แห่ง เอกชน ๗ แห่ง สำหรับโรงพยาบาลชุมชน (อำเภอ) ๑๒ แห่ง มีขนาดเตียง ต่ำกว่า ๑๐๐ เตียง ๑๑ แห่ง และขนาด ๑๒๐ เตียง ๑ แห่ง (รพ.ตากลิ) อัตราส่วนแพทย์ต่อประชากร ๑: ๔,๔๔๖ อัตราส่วนพยาบาลต่อประชากร ๑: ๘๓๗ คลินิกแพทย์ จำนวน ๑๓๔ แห่ง

**ตารางจำนวนสถานบริการสาธารณสุขของรัฐและเอกชน ปี พ.ศ ๒๕๕๖ - ๒๕๕๘**

รายการ	๒๕๕๖	๒๕๕๗	๒๕๕๘
จำนวนแพทย์	๒๓๕	๒๓๕	๒๔๑
ทันตแพทย์	๗๐	๗๐	๕๘
เภสัชกร	๑๑๘	๑๑๘	๑๑๘
พยาบาลวิชาชีพและพยาบาลเทคนิค	๑,๔๓๒	๑,๔๓๒	๑,๔๗๕
ผู้ช่วยพยาบาล	๑๑๘	๑๑๘	๑๑๘
โรงพยาบาล (ไม่รวม รพ. สด.)	๒๒	๒๒	๒๒
ภาครัฐ	๑๗	๑๕	๑๕
เอกชน	๗	๗	๗
โรงพยาบาลส่งเสริมสุขภาพประจำตำบล (รพ.สต.)	๑๘๙	๑๘๙	๑๘๙
จำนวนเตียง	๒,๑๑๙	๒,๐๓๙	๑,๙๗๑
ศูนย์สุขภาพชุมชนเขตเมือง (ศสม)	๕	๕	๕
คลินิก	๑๖๖	๒๑๐	๒๑๒

ที่มา : กลุ่มงานพัฒนายุทธศาสตร์สาธารณสุขฯ ข้อมูล ณ วันที่ ๓๐ พฤษภาคม ๒๕๕๙

ตารางจำนวนบุคลากรทางการแพทย์ต่อประชากร ปี พ.ศ. ๒๕๕๖ - ๒๕๕๘

บุคลากร	พ.ศ. ๒๕๕๖		พ.ศ. ๒๕๕๗		พ.ศ. ๒๕๕๘	
	จำนวน	อัตราส่วน : ประชากร	จำนวน	อัตราส่วน : ประชากร	จำนวน	อัตราส่วน : ประชากร
แพทย์	๒๓๕	๑ : ๔,๕๖๗	๒๓๕	๑ : ๔,๕๖๕	๒๔๑	๑ : ๔,๔๔๘
ทันตแพทย์	๗๐	๑ : ๑๕,๓๓๑	๗๐	๑ : ๑๕,๓๒๕	๕๘	๑ : ๑๘,๔๘๒
เภสัชกร	๑๑๘	๑ : ๙,๐๙๔	๑๑๘	๑ : ๙,๐๙๑	๑๑๘	๑ : ๙,๐๘๔
พยาบาลวิชาชีพ	๑,๓๗๘	๑ : ๗๗๙	๑,๓๗๘	๑ : ๗๗๘	๑,๒๘๐	๑ : ๘๓๗

ที่มา : กลุ่มงานพัฒนาศาสตร์สาธารณสุขฯ ข้อมูล ณ วันที่ ๓๐ พฤษภาคม ๒๕๕๙

๔.๓ อาชญากรรม

สถิติความผิดในคดีอาญาที่สำคัญ

ระหว่างเดือน ม.ค. ๒๕๕๘ - ธ.ค. ๒๕๕๘ กับ ม.ค. ๒๕๕๙ - ธ.ค. ๒๕๕๙

ประเภทความผิด	ม.ค.๒๕๕๘ - ธ.ค.๒๕๕๘		ม.ค.๒๕๕๙ - ธ.ค.๒๕๕๙		เปรียบเทียบปรับแก้		จับ %
	รับแจ้ง	จับ	รับแจ้ง	จับ	+เพิ่ม-ลด	%	
<b>๑. ความผิดเกี่ยวกับชีวิต</b>	<b>๔๔๔</b>	<b>๓๘๒</b>	<b>๓๙๙</b>	<b>๓๗๖</b>	<b>-๔๕</b>	<b>-๑๐.๑๔</b>	<b>๙๔.๒๔</b>
<b>ร่างกายและเพศ</b>							
๑.๑ ข่มขืน	๒๘	๒๖	๒๔	๒๓	-๔	-๑๐.๑๔	๙๕.๘๓
๑.๒ ทำร้ายผู้อื่นถึงแก่ความตาย	๖	๕	๖	๖	๐	๐.๐๐	๑๐๐.๐๐
๑.๓ พยายามฆ่า	๙๙	๗๕	๕๒	๔๙	-๔๗	-๔๗.๔๗	๙๔.๒๓
๑.๔ ทำร้ายร่างกาย	๒๒๙	๒๐๔	๒๑๒	๒๐๓	-๑๗	-๗.๔๒	๙๕.๗๕
๑.๕ ข่มขืนกระทำชำเรา	๔๖	๓๙	๖๑	๕๓	๑๕	๓๒.๖๑	๘๖.๘๙
๑.๖ อื่นๆ	๓๖	๔๒	๔๔	๔๒	๘	๒๒.๒๒	๙๕.๔๕
<b>๒. ความผิดเกี่ยวกับทรัพย์สิน</b>	<b>๑,๒๖๔</b>	<b>๖๘๔</b>	<b>๘๐๐</b>	<b>๖๗๓</b>	<b>-๕๖๔</b>	<b>-๓๖.๗๑</b>	<b>๘๔.๑๒</b>
๒.๑ ปล้นทรัพย์สิน	๓	๓	๓	๓	๐	๐.๐๐	๑๐๐.๐๐
๒.๒ ชิงทรัพย์สิน	๑๑	๙	๓	๓	-๘	-๗๒.๗๓	๑๐๐.๐๐
๒.๓ ชิงทรัพย์	๒๖	๒๐	๑๑	๑๑	-๑๕	-๕๗.๖๙	๑๐๐.๐๐
๒.๔ ลักทรัพย์	๖๑๐	๓๐๕	๔๒๑	๓๕๙	-๑๘๙	-๓๐.๙๘	๘๕.๒๗
๒.๕ ครอบครองทรัพย์สิน	๒	๒	๔	๔	๒	๑๐๐.๐๐	๑๐๐.๐๐
๒.๖ นื้อโกง	๒๗๘	๑๑๙	๑๕๓	๑๑๖	-๑๖๕	-๔๔.๙๖	๗๕.๘๒
๒.๗ ยักยอกทรัพย์สิน	๑๙๖	๑๑๐	๑๑๐	๘๙	-๘๖	-๔๓.๘๘	๘๐.๙๑
๒.๘ ทำให้เสียทรัพย์สิน	๙๕	๗๙	๖๔	๖๒	-๓๑	-๓๒.๖๓	๙๖.๘๘
๒.๙ รับของโจร	๑๖	๑๔	๙	๘	-๗	-๔๓.๗๕	๘๘.๘๙
๒.๑๐ ลักพาเรียกค่าไถ่	๐	๐	๐	๐	๐	๐.๐๐	๐.๐๐
๒.๑๑ วางเพลิง	๑	๑	๓	๓	๒	๒๐๐.๐๐	๑๐๐.๐๐
๒.๑๒ อื่นๆ	๒๖	๒๒	๑๙	๑๕	-๗	-๒๖.๙๒	๗๘.๙๕
- การโจรกรรมรถยนต์	๑๐	๓	๑๐	๕	๐	๐.๐๐	
- การโจรกรรมรถจักรยานยนต์	๗๕	๓๖	๒๘	๒๐	-๔๗	-๖๒.๖๗	

ที่มา : ตำรวจภูธรจังหวัดนครสวรรค์ ตำรวจภูธรภาค ๖

## ๔.๔ ยาเสพติด

### การปราบปรามยาเสพติด

#### ๑. การวิเคราะห์ผลการจับกุมในพื้นที่(คดี/ของกลาง)

หัวข้อ	ปีงบประมาณ ๒๕๕๙ (ต.ค.-ธ.ค.๕๘)	ปีงบประมาณ ๒๕๖๐ (ต.ค.-ธ.ค.๕๙)	สรุป
ผลจับกุม (คดี)	๕๗๙	๖๘๘	จับกุมเพิ่มขึ้น ๑๐๙ คดี
ของกลาง ยาบ้า	๒๓,๒๙๕ เม็ด	๒๐,๓๘๘ เม็ด	ลดลง
ของกลาง ไอซ์	๕.๕๘ กรัม	๑๐๓ กรัม	เพิ่มขึ้น

ที่มา : ตำรวจภูธรจังหวัดนครสวรรค์ ตำรวจภูธรภาค ๖

เมื่อเทียบทั้งระยะเวลาเดียวกัน ปีงบประมาณ ๒๕๖๐ จำนวนผู้ค้ารายย่อยลดลง จำนวนผู้เสพผู้ติดเพิ่มขึ้น ส่วนใหญ่จะเป็นคดีขี้เสฟ สถานการณ์การค้ายาเสพติด ปีงบประมาณ ๒๕๖๐ ใกล้เคียงกับปีงบประมาณ ๒๕๕๙ ส่วนใหญ่เป็นผู้ค้ารายย่อย ของกลางจำนวนไม่มากและผู้เสพผู้ติดส่วนใหญ่ก็เป็นคนเดิม ๆ

#### ๒. สถานการณ์ยาเสพติดในพื้นที่

สถานการณ์ยาเสพติดยังไม่เปลี่ยนแปลงจากเดิมมากนัก ปัจจุบันมีผู้ถูกจับกุมความผิดตาม พ.ร.บ.ยาเสพติดให้โทษได้พ้นโทษออกมาเป็นจำนวนมาก และกลับออกมายังมีพฤติกรรมเดิมๆ หรือบางคนจากผู้เสฟกลายเป็นผู้ค้ารายย่อย

#### ๓. การดำเนินการต่อเรื่องร้องเรียนยาเสพติด

เรื่องร้องเรียนยาเสพติด ปีงบประมาณ ๒๕๖๐ มีแนวโน้มลดลง ส่วนใหญ่เรื่องที่ร้องเรียนมาตรวจสอบแล้วไม่ค่อยพบการกระทำผิด

## ๔.๕ การสังคมสงเคราะห์

### ตารางจำนวนการบริการด้านสังคมสงเคราะห์ ปี พ.ศ ๒๕๕๖ - ๒๕๕๙

ประเภทงาน	จำนวนผู้ได้รับความช่วยเหลือ (คน)			
	๒๕๕๖	๒๕๕๗	๒๕๕๘	๒๕๕๙
สงเคราะห์ครอบครัวยากจน/คนพิการ ผู้สูงอายุ/ผู้ติดเชื้อเอดส์	๒,๐๕๖	๗๙๙	๙๘๗	๘๗๓
สงเคราะห์เด็กในครอบครัวยากจน	๔๒	๗๔	๒๑๔	๕๒๙
จดทะเบียนคนพิการ	๒,๒๐๓	๒,๐๓๓	๒,๙๕๐	๓,๕๐๗
จัดการศพผู้สูงอายุตามประเพณี	๒,๔๙๖	๓,๙๓๙	๓,๘๓๗	๑๐๙
ส่งราษฎรกลับภูมิลำเนาเดิม	๒๐	๒๒	๕๒	๓๙
รับคนไร้ที่พึ่ง (เร่ร่อน, ขอดาน)	๘	๒	๕๐	๑๕๖
ผู้ขออุปการะเด็ก	๔๕	๒๖	๓๘	๑๘
ผู้ประสบภัยธรรมชาติ/อุบัติเหตุ	๑๐๐	๔	๖	-
ฝึกอาชีพให้กับผู้สูงอายุ	-	-	๑๖๐	๙๐
ฝึกอาชีพให้กับคนพิการ	๒๕	-	๔๐	๔๐
ฝึกอาชีพให้กับคนด้อยโอกาส	๘๐	๑๐๐	๑๖๐	๙๐
ซ่อมแซมปรับสภาพแวดล้อมที่อยู่อาศัยผู้ด้อยโอกาส พิการ สูงอายุ (หลัง)	๙๗	๙๕	๓๐	๘๑
รวม	๗,๐๖๒	๗,๐๙๔	๘,๕๒๔	๕,๕๓๒

ที่มา : สำนักงานพัฒนาสังคมและความมั่นคงของมนุษย์จังหวัดนครสวรรค์ ณ ตุลาคม ๒๕๕๙



## ๕. ระบบบริการพื้นฐาน

### ๕.๑ การคมนาคมขนส่ง

จังหวัดนครสวรรค์อยู่ห่างจากกรุงเทพฯ ตามเส้นทางหลวงแผ่นดินสายเอเชีย ๒๓๗ กิโลเมตร เป็นจังหวัดที่เป็นประตูสู่ภาคเหนือ การเดินทางติดต่อกับจังหวัดต่าง ๆ นับได้ว่าสะดวกมาก เส้นทางทางติดต่อทางถนน ระหว่างจังหวัดต่าง ๆ มีเส้นทางสายหลัก ดังนี้

#### การคมนาคมทางรถยนต์

ทางหลวงแผ่นดินหมายเลข ๑ (พหลโยธิน) จากกรุงเทพฯ ผ่านนครสวรรค์ไปสิ้นสุดที่เชียงราย เป็นเส้นทางสายหลักและสายดั้งเดิมที่ใช้ในการคมนาคมเชื่อมระหว่างภาคเหนือกับภาคกลาง เส้นทางสายนี้ส่วนใหญ่เป็นเส้นทาง ๒ เลน ขณะนี้ถนนช่วงนครสวรรค์-ตาก เป็น ๔ เลน และกำลังมีการขยายไปถึงจังหวัดเชียงใหม่

ทางหลวงแผ่นดิน หมายเลข ๓๒ (บางปะอิน - นครสวรรค์) เป็นเส้นทางหลวงแผ่นดินที่แยกออกจากเส้นทางหมายเลข ๑ เริ่มจากอำเภอบางปะอิน จังหวัดพระนครศรีอยุธยา ลัดสู่นครสวรรค์ เส้นทางสายนี้เป็นเส้นทาง ๘ เลน ทำให้การเดินทางสู่จังหวัดนครสวรรค์สะดวกและรวดเร็วมากใช้เวลาประมาณ ๒ ชั่วโมงครึ่ง ในระยะทาง ๒๓๗ กิโลเมตร จากกรุงเทพฯ ถึงนครสวรรค์ เส้นทางนี้ประสานต่อกับเส้นทางหมายเลข ๑ ที่จังหวัดนครสวรรค์มุ่งสู่จังหวัดเชียงราย

ทางหลวงแผ่นดินหมายเลข ๑๑ เป็นเส้นทางหลวงที่แยกจากเส้นทางหมายเลข ๓๒ (อินทร์บุรี - เขาททราย) ตรงอำเภอินทร์บุรี จังหวัดสิงห์บุรี ผ่านอำเภตากฟ้า ท่าตะโก หนองบัว จังหวัดนครสวรรค์ เข้าสู่จังหวัดพิษณุโลก ไปสิ้นสุดที่จังหวัดเชียงใหม่ ตามเส้นทางสายนี้มีถนนเชื่อมเข้าตัวอำเภอไพศาลี ตาคลี ท่าตะโก อำเภอเมืองฯ และอำเภอชุมแสง

ทางหลวงแผ่นดินหมายเลข ๑๑๗ เป็นเส้นทางเชื่อมระหว่างจังหวัดนครสวรรค์กับจังหวัดพิษณุโลก โดยผ่านอำเภอกำแพงเหล็ก อำเภอบรรพตพิสัย ออกทางอำเภไพทะเล จังหวัดพิจิตร ไปสู่จังหวัดพิษณุโลก ทำให้การเดินทางไปยังจังหวัดพิษณุโลกและพิจิตรสะดวกและรวดเร็วมากขึ้น (ระยะทางประมาณ ๑๓๑ กิโลเมตร)

ทางหลวงแผ่นดิน ๒๒๕ (นครสวรรค์ - ชัยภูมิ) เป็นเส้นทางเชื่อมระหว่างนครสวรรค์กับจังหวัดต่าง ๆ ทางภาคอีสานเส้นทางนี้ผ่านทางอำเภอชุมแสง อำเภอหนองบัว ตัดผ่านเส้นทางหลวงหมายเลข ๑๑, ๒๑ ที่อำเภอหนองบัว อำเภอ빙สามพัน (จังหวัดเพชรบูรณ์) สู่จังหวัดชัยภูมิ

#### คมนาคมทางรถไฟ

จังหวัดนครสวรรค์มีเส้นทางรถไฟ มีสถานีรถไฟ ๑๕ สถานี ผ่านตัวอำเภอต่าง ๆ ได้แก่ อำเภอ ตาคลี อำเภอเมืองนครสวรรค์ และอำเภอชุมแสง

#### การคมนาคมทางอากาศ

จังหวัดนครสวรรค์ ไม่มีสนามบินพาณิชย์ แต่มีสนามบินของกองบิน ๔ อำเภอตากาลี ซึ่งเดิมเคยใช้เป็นสนามบินของกองทัพอเมริกัน ที่มีศักยภาพสูงสำหรับเครื่องบิน และสนามบินเกษตรของกระทรวงเกษตรและสหกรณ์ ศักยภาพของสนามบินเหล่านี้สามารถปรับเป็นสนามบินพาณิชย์ได้ โดยศึกษาถึงความคุ้มค่า

### ๕.๒ การไฟฟ้า

ด้านการไฟฟ้า ในปีงบประมาณ พ.ศ ๒๕๕๘ การให้บริการด้านกระแสไฟฟ้าภายในจังหวัดของสำนักงานการไฟฟ้าส่วนภูมิภาคจังหวัดนครสวรรค์ มีจำนวนผู้มีไฟฟ้าใช้ ๓๒๙,๘๑๒ ราย จำนวน ๑,๓๑๒,๐๖๑,๒๓๓ กิโลวัตต์-ชั่วโมง

### ๕.๓ การประปา

ด้านการประปา ในปีงบประมาณ พ.ศ ๒๕๕๘ การประปาจังหวัดนครสวรรค์มีกำลังการผลิตรวมทั้งสิ้น ๒๗,๐๐๐ ล้านลูกบาศก์เมตร/ต่อวัน ปริมาณน้ำที่ผลิตได้ ๕๖๐,๒๖๗ ล้านลูกบาศก์เมตร จำนวนผู้ใช้น้ำประปา ๒๕,๐๘๖ ราย

## ๕.๔ โทรศัพท์

โทรศัพท์และการสื่อสารอื่น ๆ ในปี พ.ศ ๒๕๕๘ เลขหมายโทรศัพท์ (TOT) มี ๗๙ ชุมสาย จำนวน ๗๙,๑๓๓ เลขหมาย ประชากรที่ใช้คอมพิวเตอร์ ๒๙๘,๒๕๑ คน คิดเป็นร้อยละ ๓๒.๓ ของประชากรที่มีอายุ ๖ ปีขึ้นไปทั้งจังหวัด ผู้ใช้อินเทอร์เน็ต ๒๗๘,๘๙๑ คน คิดเป็นร้อยละ ๓๐.๒ ของประชากรที่มีอายุ ๖ ปีขึ้นไปทั้งจังหวัด และมีผู้ใช้โทรศัพท์มือถือ ๖๙๔,๘๕๓ คน คิดเป็นร้อยละ ๗๕.๓ ของประชากรที่มีอายุ ๖ ปีขึ้นไป ทั้งจังหวัด

## ๖. ระบบเศรษฐกิจ

โครงสร้างทางเศรษฐกิจของจังหวัด ปี พ.ศ ๒๕๕๗ จังหวัดนครสวรรค์ มีมูลค่าผลิตภัณฑ์มวลรวมของจังหวัด (Gross Provincial product : GPP) ณ ราคาประจำปี เท่ากับ ๑๑๐,๘๖๔ ล้านบาท โครงสร้างเศรษฐกิจหลักของจังหวัดมาจาก ภาคการเกษตร ผลผลิตหลัก ได้แก่ ข้าว อ้อยโรงงาน มันสำปะหลัง และข้าวโพด เลี้ยงสัตว์ การผลิตอุตสาหกรรมและการค้าส่งค้าปลีกโดยมูลค่าผลิตภัณฑ์มวลรวมจังหวัดมาจาก ภาคการเกษตร ๓๙,๘๐๑ ล้านบาท หรือคิดเป็นร้อยละ ๓๕.๙ และนอกภาคการเกษตร ๗๑,๐๖๒ ล้านบาท หรือคิดเป็นร้อยละ ๖๔.๑

เมื่อพิจารณาตามโครงสร้างเศรษฐกิจของจังหวัด ๕ อันดับแรก ได้แก่ สาขาเกษตรกรรม การล่าสัตว์และป่าไม้ มีมูลค่า ๓๘,๐๙๒ ล้านบาท คิดเป็นร้อยละ ๓๔.๔ รองลงมาคือ สาขาการผลิตอุตสาหกรรม ๑๙,๒๒๙ ล้านบาท คิดเป็นร้อยละ ๑๙.๑ สาขาการขนส่ง ขยายปลีก การซ่อมแซมรถยนต์ ๑๔,๐๙๖ ล้านบาท คิดเป็นร้อยละ ๑๒.๗ สาขาการศึกษา ๘,๗๐๖ ล้านบาท คิดเป็นร้อยละ ๗.๙ และสาขาตัวกลางทางการเงิน ๖,๕๑๖ ล้านบาท คิดเป็นร้อยละ ๕.๙ ตามลำดับ

ตารางผลิตภัณฑ์มวลรวมของจังหวัด จำแนกตามสาขาการผลิต ปี ๒๕๕๓ - ๒๕๕๗

สาขาการผลิต		๒๕๕๓	๒๕๕๔	๒๕๕๕	๒๕๕๖	๒๕๕๗
ภาคการเกษตร		๒๓,๔๖๘	๒๗,๐๓๙	๔๐,๘๐๗	๔๘,๗๙๐	๓๙,๘๐๑
๑	เกษตรกรรมการล่าสัตว์และการป่าไม้	๒๒,๒๔๘	๒๕,๘๒๒	๓๙,๕๒๓	๔๗,๒๔๘	๓๘,๐๙๒
๒	การประมง	๑,๒๒๐	๑,๒๑๖	๑,๒๘๔	๑,๕๔๒	๑,๗๐๙
ภาคนอกเกษตร		๕๙,๓๘๑	๖๔,๘๔๑	๗๐,๐๙๒	๗๐,๙๐๙	๗๑,๐๖๒
๓	การทำเหมืองแร่และเหมืองหิน	๑,๓๐๗	๑,๒๗๔	๑,๖๑๓	๑,๗๓๗	๒,๐๒๔
๔	การผลิตอุตสาหกรรม	๑๙,๑๐๐	๒๓,๑๐๐	๑๘,๙๕๖	๑๙,๔๐๑	๑๙,๒๒๙
๕	การไฟฟ้า ก๊าซ และประปา	๑,๒๕๕	๑,๒๔๓	๑,๔๑๘	๑,๕๙๖	๑,๖๗๙
๖	การก่อสร้าง	๒,๔๓๑	๒,๓๑๓	๓,๖๘๘	๒,๗๑๑	๒,๗๒๐
๗	การขายส่ง ขยายปลีก การซ่อมแซมรถยนต์	๙,๘๖๔	๑๐,๑๗๘	๑๓,๓๔๕	๑๕,๑๓๑	๑๔,๐๙๖
๘	โรงแรมและภัตตาคาร	๔๒๔	๔๐๙	๔๘๖	๔๙๒	๔๗๘
๙	การขนส่งสถานีเก็บสินค้าและการคมนาคม	๓,๒๐๓	๓,๐๑๕	๔,๖๕๐	๒,๙๓๕	๒,๘๒๑
๑๐	ตัวกลางทางการเงิน	๔,๑๙๔	๔,๕๑๔	๕,๑๔๓	๕,๙๐๒	๖,๕๑๖
๑๑	บริการด้านอสังหาริมทรัพย์ การให้เช่า และบริการทางธุรกิจ	๓,๕๑๒	๓,๔๗๔	๔,๐๕๔	๓,๙๙๒	๓,๔๓๐
๑๒	การบริหารราชการแผ่นดิน การป้องกันประเทศฯ	๔,๘๒๗	๕,๑๙๔	๕,๔๓๓	๕,๒๔๔	๕,๒๖๖
๑๓	การศึกษา	๕,๙๗๖	๖,๖๙๙	๗,๖๑๓	๗,๘๐๙	๘,๗๐๖
๑๔	การบริการด้านสุขภาพ และงานสังคม	๒,๕๕๔	๒,๕๙๘	๒,๗๙๑	๒,๙๖๕	๓,๐๘๓
๑๕	การให้บริการชุมชนสังคมและบริการส่วนบุคคลอื่น ๆ	๕๘๒	๖๕๙	๗๖๗	๘๔๖	๘๐๖
๑๖	ลูกจ้างในครัวเรือนส่วนบุคคล	๑๕๓	๑๗๒	๑๓๔	๑๔๘	๒๐๘
ผลิตภัณฑ์จังหวัด (GPP) (ล้านบาท)		๘๒,๘๔๙	๙๑,๘๘๐	๑๑๓,๙๗๙	๑๑๗,๙๙๘	๑๑๐,๘๖๔
มูลค่าเฉลี่ยต่อคน (บาท)		๘๓,๕๐๕	๙๒,๗๕๗	๑๑๕,๓๕๗	๑๑๙,๖๖๘	๑๑๒,๗๘๗
ประชากร (๑๐๐๐ คน)		๙๙๒	๙๙๑	๙๘๘	๙๘๖	๙๘๓

ที่มา : สำนักงานคณะกรรมการพัฒนาการเศรษฐกิจและสังคมแห่งชาติ ข้อมูล ณ วันที่ ๓ มีนาคม ๒๕๕๗

**๖.๑ การเกษตรกรรม**

พื้นที่ทำการเกษตรของจังหวัดนครสวรรค์ ๔,๗๑๖,๐๖๐ ไร่ หรือคิดเป็นร้อยละ ๗๘.๖๒ ของเนื้อที่ทั้งจังหวัด ได้แก่ นาข้าว ๒,๘๖๗,๓๗๑ ไร่ พืชไร่ ๑,๕๗๐,๙๙๘ ไร่ ไม้ผล ๑๒๖,๐๗๗ ไร่ พืชผัก/ไม้ดอก ๕๓,๐๙๗ ไร่ เลี้ยงสัตว์ ๖๙,๕๕๕ ไร่ ประมง/เพาะเลี้ยง ๒๗,๓๓๘ ไร่

**ตารางการใช้ที่ดินทำการเกษตร**

ที่	อำเภอ	พื้นที่ทั้งหมด (ไร่)	พื้นที่ทำการเกษตร (ไร่)						รวม
			นา	ไร่	สวน	พืชผัก ไม้ดอก	เลี้ยงสัตว์	ประมง เพาะเลี้ยง	
๑	เมือง	๔๖๗,๖๖๗	๑๖๘,๑๐๕	๓๕,๐๗๓	๑๕,๒๑๔	๑๘,๗๒๔	๒,๓๙๕	๑๕,๔๙๔	๒๙๕,๐๐๕
๒	บรรพตพิสัย	๕๖๘,๖๘๕	๔๐๐,๘๕๙	๔๐,๑๖๗	๒๒,๒๖๗	๕,๗๐๕	๑,๐๓๘	๕๓๐	๔๗๐,๕๖๖
๓	ชุมแสง	๔๔๗,๙๕๓	๓๕๐,๑๑๐	-	๑๓,๙๑๘	๑๓,๙๓๖	๓๘๓	๕,๔๙๓	๓๘๓,๘๔๐
๔	โกรกพระ	๑๘๕,๗๔๖	๑๑๔,๖๑๕	๑๗,๓๒๙	๑๑,๕๖๔	๗,๑๘๓	๕๘๐	๖๙	๑๕๑,๓๔๐
๕	ลาดยาว	๔๓๑,๙๓๕	๒๖๐,๔๙๓	๑๐๓,๔๔๔	๖,๕๕๘	-	๖๖๕	๑๒๔	๓๗๑,๒๘๔
๖	หนองบัว	๕๑๒,๑๙๑	๓๑๑,๕๔๙	๑๐๗,๐๙๙	๒,๙๖๙	-	๔๒,๒๕๑	๒๒๐	๔๖๔,๐๘๘
๗	ไพศาลี	๖๑๒,๑๖๑	๒๙๗,๔๕๙	๑๕๗,๘๖๒	๓,๙๑๓	๕๘๙	-	-	๔๕๙,๘๒๓
๘	พยุหะคีรี	๔๖๒,๙๙๖	๑๓๙,๑๖๙	๑๔๖,๗๖๓	๑๑,๙๐๘	๒,๒๔๑	๖,๒๓๓	๘๔๐	๓๐๗,๑๕๔
๙	ตากลิ	๕๓๓,๗๘๘	๒๒๑,๑๐๒	๑๘๔,๑๒๗	๔,๓๒๕	-	๖๗๗	๗๔๒	๔๑๐,๙๗๓
๑๐	ท่าตะโก	๓๗๙,๕๑๕	๓๒๗,๘๐๗	๒๓,๗๕๐	๑,๗๙๔	-	-	๔	๓๕๓,๓๕๕
๑๑	ตากฟ้า	๓๕๖,๖๘๓	๒๔,๙๑๐	๒๖๓,๙๖๗	๔,๕๖๖	๕๕๔	๖,๒๓๑	๔๒๔	๓๐๐,๖๕๒
๑๒	เก้าเลี้ยว	๑๖๐,๔๔๕	๑๑๐,๙๘๙	๑๖,๐๘๘	๒,๖๓๑	๓,๔๐๕	-	๙๐๗	๑๓๔,๐๒๐
๑๓	แม่วงก์	๔๗๙,๒๕๕	๓๘,๓๔๘	๒๓๕,๒๖๒	๑๑,๓๒๙	-	๘,๒๙๗	๙๘๖	๓๓๔,๖๒๒
๑๔	แม่เปิน	๑๖๒,๖๒๕	๑๑,๐๓๙	๑๑๕,๐๒๕	๒,๗๗๒	-	-	-	๑๒๘,๘๓๖
๑๕	ชุมตาบง	๒๓๖,๙๐๐	๕๐,๘๑๗	๘๕,๐๔๒	๙,๙๔๙	๗๖๐	๘๐๕	๑,๕๐๕	๑๔๘,๘๗๘
<b>รวม</b>		<b>๕,๙๙๘,๕๔๕</b>	<b>๒,๘๖๗,๓๗๑</b>	<b>๑,๕๗๐,๙๙๘</b>	<b>๑๒๖,๐๗๗</b>	<b>๕๓,๐๙๗</b>	<b>๖๙,๕๕๕</b>	<b>๒๗,๓๓๘</b>	<b>๔,๗๑๖,๐๖๐</b>

ที่มา : สำนักงานเกษตรจังหวัดนครสวรรค์ ข้อมูล ณ มกราคม ๒๕๕๙

พืชเศรษฐกิจหลักของจังหวัดนครสวรรค์ คือ ข้าว อ้อยโรงงาน มันสำปะหลัง และ ข้าวโพดเลี้ยงสัตว์ ในปีการเพาะปลูก ๒๕๕๘/๒๕๕๙ มีพื้นที่เพาะปลูกข้าวนาปี ๒,๒๗๔,๓๖๙ ไร่ ผลผลิตเฉลี่ย ๖๖๑ กิโลกรัมต่อไร่ อ้อยโรงงาน ๖๒๓,๕๕๘ ไร่ ผลผลิตเฉลี่ย ๑๑.๒ ตันต่อไร่ มันสำปะหลัง ๓๘๒,๑๖๕ ไร่ ผลผลิตเฉลี่ย ๓,๕๕๐ กิโลกรัมต่อไร่ ข้าวโพดสัตว์เลี้ยง ๑๘๑,๐๐๗ ไร่ ผลผลิตเฉลี่ย ๔๑๗ กิโลกรัมต่อไร่

ตารางพื้นที่เพาะปลูกพืชเศรษฐกิจและผลิตเฉลี่ยที่สำคัญ ๕ ชนิด ปีการเพาะปลูก

พืชเศรษฐกิจ	๒๕๕๖/๒๕๕๗		๒๕๕๗/๒๕๕๘		๒๕๕๘/๒๕๕๙	
	พื้นที่ปลูก (ไร่)	ผลผลิตเฉลี่ย (กิโลกรัม/ ต่อไร่)	พื้นที่ปลูก (ไร่)	ผลผลิตเฉลี่ย (กิโลกรัม/ ต่อไร่)	พื้นที่ปลูก (ไร่)	ผลผลิตเฉลี่ย (กิโลกรัม/ ต่อไร่)
ข้าวนาปี	๒,๔๓๗,๘๓๘	๖๘๙	๒,๕๒๕,๑๐๙	๕๗๙	๒,๒๗๔,๓๖๙	๖๖๑
ข้าวนาปรัง	๗๗๐,๙๐๑	๖๗๕	๕๕๕,๒๗๑	๖๙๕	๑๗๖,๖๓๑	๖๔๔
อ้อยโรงงาน	๖๐๙,๕๓๙	๑๐,๐๔๔	๖๗๗,๔๔๑	๑๑,๐๙๕	๖๒๓,๕๕๘	๑๑,๒๕๙
มันสำปะหลัง	๔๑๖,๖๔๕	๓,๙๓๘	๔๗๔,๑๙๕	๓,๕๓๒	๓๘๒,๑๖๕	๓,๕๕๐
ข้าวโพดเลี้ยงสัตว์	๑๘๗,๙๖๖	๗๔๗	๑๘๗,๙๖๖	๗๔๗	๑๘๑,๐๐๗	๔๑๗
รวม	๔,๔๒๒,๘๐๙		๔,๔๑๙,๙๘๒		๓,๖๓๗,๗๓๐	

หมายเหตุ : \* พื้นที่ปลูกข้าวนาปรังปลูกในพื้นที่เดียวกับข้าวนาปี

ที่มา : สำนักงานเกษตรจังหวัดนครสวรรค์ ข้อมูล ณ วันที่ ๑๓ เดือนมิถุนายน ๒๕๕๙

ผลผลิตและมูลค่าข้าวในปี ๒๕๕๘/๒๕๕๙ มีผลผลิตรวม ๑,๖๑๗,๑๐๘ ตัน คิดเป็นมูลค่า ๑๐,๗๔๐.๖ ล้านบาท (เฉลี่ยประมาณ ๖,๖๘๓ บาท/ตัน) อ้อยโรงงาน ๗,๐๒๐,๖๓๙ ตัน มูลค่า ๕,๗๕๖.๙๒ ล้านบาท (เฉลี่ยประมาณ ๘๒๐ บาท/ตัน) มันสำปะหลัง ๑,๓๕๖,๖๘๖ ตัน มูลค่า ๒,๗๑๓.๓๗ ล้านบาท (เฉลี่ยประมาณ ๒,๐๐๐ บาท/ตัน) และข้าวโพดเลี้ยงสัตว์ ๗๕,๔๘๐ ตัน มูลค่า ๕๒๘.๓๕ ล้านบาท (เฉลี่ยประมาณ ๗,๐๐๐ บาท/ตัน)

ตารางผลผลิตรวมและมูลค่าผลผลิตพืชเศรษฐกิจที่สำคัญ ๕ ชนิด ปีการเพาะปลูก ๒๕๕๖ - ๒๕๕๙

พืชเศรษฐกิจ	๒๕๕๖/๒๕๕๗		๒๕๕๗/๒๕๕๘		๒๕๕๘/๒๕๕๙	
	ผลผลิตรวม (ตัน)	คิดเป็นมูลค่า (ล้านบาท)	ผลผลิตรวม (ตัน)	คิดเป็นมูลค่า (ล้านบาท)	ผลผลิตรวม (ตัน)	คิดเป็นมูลค่า (ล้านบาท)
ข้าวนาปี	๑,๕๖๑,๙๓๗	๑๘,๘๐๘.๗๓	๑,๔๖๒,๐๓๘	๑๐,๖๗๒.๘๘	๑,๕๐๓,๓๕๘	๑๐,๐๐๑.๒๓
ข้าวนาปรัง	๑๘๙,๕๒๕	๑,๖๒๒.๓๔	๓๘๕,๙๓๓	๒,๔๖๒.๑๓	๑๑๓,๗๕๐	๗๓๙.๓๗
อ้อยโรงงาน	๘,๒๐๙,๑๕๘	๘,๒๐๐.๙๕	๗,๕๑๖,๒๐๗	๗,๙๖๗.๑๘	๗,๐๒๐,๖๓๙	๕,๗๕๖.๙๒
มันสำปะหลัง	๑,๗๐๒,๑๑๕	๔,๔๔๒.๕๒	๑,๖๗๔,๘๕๖	๔,๔๐๔.๘๗	๑,๓๕๖,๖๘๖	๒,๗๑๓.๓๗
ข้าวโพดเลี้ยงสัตว์	๑๒๘,๒๔๔	๖๖๖.๘๗	๑๓๙,๗๑๙	๗๗๘.๒๓	๗๕,๔๘๐	๕๒๘.๓๕
รวม	๑๑,๗๙๐,๙๗๙	๓๓,๗๔๑.๔๑	๑๑,๑๗๘,๗๓๓	๒๖,๒๘๕.๒๙	๑๐,๐๖๙,๙๓๓	๑๙,๗๓๙.๒๔

ที่มา : สำนักงานเกษตรจังหวัดนครสวรรค์ ข้อมูล ณ วันที่ ๑๓ มิถุนายน พ.ศ. ๒๕๕๙

๖.๒ การประมง

สภาพพื้นที่ของจังหวัดนครสวรรค์ เป็นที่ราบลุ่มและมีพื้นที่ดอนบ้างเล็กน้อย เกษตรกรที่เพาะเลี้ยงสัตว์น้ำส่วนใหญ่ดำเนินการเลี้ยงสัตว์น้ำแบบยังชีพเพื่อนำมาบริโภคภายในครัวเรือน ส่วนที่ดำเนินการเลี้ยงสัตว์น้ำแบบพาณิชย์ส่วนใหญ่อยู่ในเขตพื้นที่อำเภอเมืองนครสวรรค์ อำเภอชุมแสง อำเภอพยุหะคีรีและอำเภอบรรพตพิสัย รูปแบบของการเพาะเลี้ยงมีทั้งการเลี้ยงในบ่อดิน บ่อซีเมนต์ และในกระชังริมแม่น้ำ ชนิดสัตว์น้ำที่เกษตรกรเลี้ยงในเขตจังหวัดนครสวรรค์ มีจำนวน ๒๔ ชนิด ได้แก่ ปลาสร้อย ปลากุรุษ ปลานวลจันทร์ ปลาชะโด ปลาทับทิม ปลาจาระเม็ด ปลากดคัง ปลาไน ปลานิล ปลาเทโพ ปลาสร้อย ปลานิล

ปลานิล ปลาจีน ปลากัด ปลาดุก ปลาดุกบึกก้อย ปลาทอง ปลาตะเพียน ปลาช่อน กบ ปลาอีสกเทศ ปลาน้ำจืด ปลาฉลาม และปลาแรด

จังหวัดนครสวรรค์เป็นจังหวัดที่มีศักยภาพด้านการเพาะเลี้ยงสัตว์น้ำ และมีผลผลิตสัตว์น้ำมากและยังเป็นจังหวัดที่เพาะปลูกและอนุบาลปลามากเป็นอันดับหนึ่งของประเทศ ข้อมูลสถิติด้านการประมงในพื้นที่จังหวัดนครสวรรค์ ปี ๒๕๕๘ มีจำนวนฟาร์มที่เพาะเลี้ยงสัตว์น้ำทั้งหมด ๑๐,๐๘๘ ราย มูลค่าผลผลิตประมาณ ๑,๔๒๐.๑๔ ล้านบาท ผลิตภัณฑ์มวลรวมจังหวัด (GPP) การประมงมูลค่า ๖๘๗.๑๙ ล้านบาท โดยเป็นผลจากการเพาะเลี้ยงจำนวน ๖๐๙.๖๒ ล้านบาท หรือ คิดเป็นร้อยละ ๘๘.๗๑ และเกิดจากการเพาะพันธุ์จำนวน ๘๑.๖๗ ล้านบาท หรือคิดเป็นร้อยละ ๖.๐๖

#### ตารางแสดงสาขาการประมง ปี ๒๕๕๖ - ๒๕๕๘

สาขา/ผลผลิต	๒๕๕๖	๒๕๕๗	๒๕๕๘
GPP การประมง (บาท)	๗๗๓,๔๙๐,๒๘๒.๐๐	๗๗๗,๔๔๓,๘๔๔.๙๗	๖๘๗,๑๘๘,๘๑๖.๖๐
จำนวนเกษตรกร (คน)	๑๓,๐๐๐	๑๑,๙๗๔	๑๐,๐๘๘
ผลผลิต (บาท)	๑,๖๕๓,๖๘๖,๙๓๗.๖๐	๑,๖๓๒,๓๗๕,๙๔๓.๓๙	๑,๔๒๐,๑๓๗,๐๗๐.๗๕

ที่มา : สำนักงานประมงจังหวัดนครสวรรค์ ณ มิถุนายน ๒๕๕๙

#### ตารางแสดงมูลค่าทางเศรษฐกิจการประมง ปี ๒๕๕๖ - ๒๕๕๘

มูลค่าทางเศรษฐกิจ (บาท)	๒๕๕๖	๒๕๕๗	๒๕๕๘
เพาะเลี้ยง	๗๐๑,๘๑๗,๔๑๙.๕๐	๗๐๐,๗๑๘,๔๑๙.๕๕	๖๐๙,๖๒๕,๐๒๔.๙๓
เพาะพันธุ์	๓,๘๓๓,๐๓๖.๐๐	๔๗,๘๙๙,๙๕๔.๕๒	๔๑,๖๗๒,๙๖๐.๔๔
จับจากแหล่งน้ำธรรมชาติ	๕๒,๔๕๕,๖๗๘.๕๐	๒๕,๘๖๙,๖๘๑.๐๐	๒๒,๕๐๖,๖๒๒.๔๗
ปลาสวยงาม	๑๕,๓๘๔,๑๔๘.๐๐	๒,๙๕๕,๗๙๐.๐๐	๑๓,๓๘๔,๒๐๘.๗๖
รวม	๗๗๓,๔๙๐,๒๘๒.๐๐	๗๗๗,๔๔๓,๘๔๔.๙๗	๖๘๗,๑๘๘,๘๑๖.๖๐

ที่มา : สำนักงานประมงจังหวัดนครสวรรค์ , มิถุนายน ๒๕๕๙

#### ตารางแสดงผลผลิตทางการประมง ปี ๒๕๕๖ - ๒๕๕๘

ผลผลิต	๒๕๕๖	๒๕๕๗	๒๕๕๘
ปลาสวยงาม (ตัว)	๙,๘๔๙,๗๕๐.๐๐	๑,๕๖๘,๗๐๐.๐๐	๘,๕๖๙,๒๘๓.๐๐
เพาะปลูกและอนุบาล (ตัว)	๒๖,๔๔๗,๗๑๑.๐๐	๒๑๘,๑๑๐,๐๐๐.๐๐	๑๘๙,๗๕๕,๗๐๐.๐๐
เพาะเลี้ยงจากแหล่งน้ำธรรมชาติ (กก.)	๔๐,๓๗๗,๙๗๖.๐๐	๓๙,๗๔๑,๕๓๒.๖๙	๓๔,๕๗๕,๑๓๔.๐๐

ที่มา : สำนักงานประมงจังหวัดนครสวรรค์ , มิถุนายน ๒๕๕๙

#### ๖.๓ การปศุสัตว์

ปี ๒๕๕๘ การเลี้ยงปศุสัตว์ของเกษตรกรในจังหวัดนครสวรรค์ เป็นเกษตรกรเลี้ยงไก่มากที่สุด จำนวน ๓๑,๗๓๑ ราย ซึ่งกระจายกันอยู่ทุกอำเภอ มีจำนวนไก่ที่เลี้ยง ๑๐,๐๐๘,๓๖๖ ตัว รองลงมา คือ เป็ดมีจำนวน ๓,๒๕๔ ราย จำนวน ๙๒๑,๙๑๓ ตัว เกษตรกรที่เลี้ยงเป็ดส่วนใหญ่อยู่ในอำเภอบรรพตพิสัย เกษตรกรที่เลี้ยงสุกร ๑,๑๒๒ ราย จำนวน ๑๗๗,๒๒๖ ตัว เกษตรกรที่เลี้ยงโค จำนวน ๒,๑๑๘ ราย จำนวน ๓๖,๓๐๖ ตัว เกษตรกรที่เลี้ยงแพะ ๑๐๐ ราย จำนวน ๖,๓๐๐ ตัว และเกษตรกรที่เลี้ยงแกะ ๒๑ ราย จำนวน ๑,๕๕๙ ตัว ตามลำดับ



## ตารางจำนวนเกษตรกรและจำนวนปศุสัตว์ ปี ๒๕๕๖ - ๒๕๕๘

ชนิดสัตว์	พ.ศ ๒๕๕๖		พ.ศ ๒๕๕๗		พ.ศ ๒๕๕๘	
	เกษตรกร (ราย)	จำนวน (ตัว)	เกษตรกร (ราย)	จำนวน (ตัว)	เกษตรกร (ราย)	จำนวน (ตัว)
โคเนื้อ	๒,๓๗๘	๔๕,๖๑๙	๒,๐๔๓	๓๗,๐๑๓	๒,๐๗๒	๓๕,๐๑๐
โคนม	๔๘	๑,๒๙๙	๔๙	๑,๓๙๐	๔๖	๑,๒๙๖
กระบือ	๑๒๐	๒,๐๖๘	๑๑๘	๑,๘๖๔	๑๖๖	๒,๓๙๙
สุกร	๑,๔๔๙	๑๐๔,๒๖๙	๑,๒๓๖	๑๘๕,๖๔๑	๑,๑๒๒	๑๗๗,๒๒๖
ไก่	๓๑,๐๓๙	๙,๘๗๓,๐๕๓	๓๑,๙๗๖	๑๐,๔๗๗,๘๑๗	๓๑,๗๓๑	๑๐,๐๐๘,๓๖๖
เป็ด	๓,๒๓๒	๗๕๕,๔๐๒	๓,๓๖๔	๙๔๘,๓๒๕	๓,๒๕๔	๙๒๑,๙๑๓
แพะ	๘๓	๕,๐๕๙	๗๘	๔,๖๓๔	๑๐๐	๖,๓๐๐
แกะ	๑๖	๑,๐๑๒	๑๘	๑,๕๔๒	๒๑	๑,๕๕๙

ที่มา : สำนักงานปศุสัตว์จังหวัดนครสวรรค์ ข้อมูล ณ ๓๑ มกราคม ๒๕๕๙

### ๖.๔ การท่องเที่ยว

จังหวัดนครสวรรค์ มีแหล่งท่องเที่ยวที่สำคัญหลายแห่ง มีทั้งแหล่งท่องเที่ยวธรรมชาติ และที่สร้างขึ้น แต่ละแห่งมีจุดเด่นที่น่าสนใจแตกต่างกัน มีดังนี้

๑. **ต้นแม่น้ำเจ้าพระยา** บริเวณตลาดในเมืองนครสวรรค์ จุดเด่นคือ เป็นจุดกำเนิดของแม่น้ำ เจ้าพระยา ที่ธรรมชาติบันดาลให้ แม่น้ำสองสี ปิงและน่านมาบรรจบกัน จากจุดนี้สามารถนั่งเรือไปยังเกาะกลางลำน้ำเพื่อชมแม่น้ำสองสีได้อย่างชัดเจน ระหว่างทางยังสามารถชิมซบ วิถีความเป็นอยู่ของชาวบ้านที่อาศัยอยู่ริมแม่น้ำเจ้าพระยาทั้งสองฝั่ง



๒. **ศาลเจ้าเทพารักษ์-เจ้าแม่ทับทิม** ที่ตั้งอำเภอเมืองฯ ห่างจากจังหวัดนครสวรรค์ ๓ กิโลเมตร จุดเด่น คือ ตามตำนานความศักดิ์สิทธิ์ขององค์เจ้า ที่ปกป้องรักษาชาวปากน้ำโพให้รอดพ้นจากโรครະบาดที่คุกคามจนเป็นที่ประจักษ์ในความศักดิ์สิทธิ์ที่คุ้มครองตลอดมาจนถึงปัจจุบัน และนอกจากนี้ยังเป็นศูนย์รวมจิตใจของชาว ไทย - จีน และชาวต่างชาติอีกด้วย และเป็นที่มาของต้นกำเนิดงานประเพณีแห่เจ้าพ่อ - เจ้าแม่ ปากน้ำโพ ที่เลื่องชื่อของชาวจังหวัดนครสวรรค์



๓. **วัดเกษไชโยเหนือ** ที่ตั้งอำเภอชุมแสง ห่างจากจังหวัดนครสวรรค์ ๓๙ กม.จุดเด่นคือ มีองค์เจดีย์บรรจุพระบรมธาตุทรงลังกาฐานแปดเหลี่ยม สันนิษฐานว่าสร้างขึ้นเมื่อสมัยอยุธยา พระอุโบสถหลังเก่าที่มีสถาปัตยกรรมงดงาม สร้างในสมัยรัชกาลที่ ๓ และบริเวณนี้ยังเป็นต้นกำเนิดของตำนานจระเข้ยักษ์ชื่อ ไอ้ต่างเกษไชโยอีกด้วย



๔. **วัดนครสวรรค์** ที่ตั้งอยู่ในตัวเมืองนครสวรรค์ จุดเด่นคือ เป็นวัดเก่าแก่คู่บ้านคู่มือเมืองมาแต่โบราณ เดิมชื่อวัดหัวเมือง ต่อมาเปลี่ยนชื่อเป็นวัดนครสวรรค์มีพระประธานในพระอุโบสถนามว่าหลวงพ่อศรีสวรรค์ ซึ่งเป็นพระพุทธรูปประจำเมืองนครสวรรค์



๕. **วัดป่าสิริวัฒนวิสุทธิ์** ที่ตั้งอำเภอนาทะโก จุดเด่นคือ วัดป่าสิริวัฒนวิสุทธิ์ ในสมเด็จพระเจ้าพี่นางเธอ เจ้าฟ้ากัลยาณิวัฒนา กรมหลวงนราธิวาสราชนครินทร์ จัดสร้างขึ้นเพื่อเฉลิมพระเกียรติพระบาทสมเด็จพระเจ้าอยู่หัวภูมิพลอดุลยเดชมหาราช ในโอกาสเฉลิมพระชนมพรรษาครบ ๗๒ พรรษาสร้างเป็นเรือหลวงนาม ราชญาณนาว ที่ขามมุงคล การสร้างเป็นรูปเรือนี้หมายถึง พาหนะที่จะช่วยขนส่งสัตว์ที่ตกอยู่ในห้วงแห่งสังวาล



๖. **บึงบอระเพ็ด** เป็นบึงน้ำจืดขนาดใหญ่ที่สุดในประเทศไทย มีเนื้อที่ประมาณ ๑๓๒,๗๓๗ ไร่ ครอบคลุมพื้นที่ ๓ อำเภอ ได้แก่ อำเภอมือ่งๆ ท่าตะโก และชุมแสง บึงบอระเพ็ดมีความอุดมสมบูรณ์ด้วยพืชน้ำ นกกาน้ำนานาชนิด และเป็นที่อยู่อาศัยของปลาพันธุ์ต่างๆ จึงเป็นแหล่งประมงที่สำคัญ ปลาที่มีชื่อเสียงและหายากพบแห่งเดียวที่นี่ คือ ปลาเสือตอ ปัจจุบันองค์การบริหารส่วนจังหวัดนครสวรรค์ ได้พัฒนาบึงบอระเพ็ดให้เป็นแหล่งท่องเที่ยว โดยได้จัดสร้างอาคารและจัดกิจกรรมต่างๆ เพื่อส่งเสริมการท่องเที่ยว อาทิเช่นอาคารแสดงพันธุ์สัตว์น้ำบึงบอระเพ็ดเฉลิมพระเกียรติ ๘๐พรรษา เป็นอาคารรูปทรงเรือกระแซง ภายในมีอุโมงค์ปลายาว ๒๔ เมตร จัดแสดงพันธุ์ปลาน้ำจืดกว่า ๑๐๐ ชนิด และพันธุ์ปลาน้ำเค็มอีกหลายชนิด, การแสดงจระเข้หวาดเสียว, ละครลิง “คุณประกิต”, ล่องเรือชมนก ทะเลบัวบึงบอระเพ็ด, บ้านพักรับรอง, อาคารสัมมนา, อาคารที่พักรับบริการนักท่องเที่ยวบึงบอระเพ็ด



๗. **อุทยานนกน้ำ** (เขตห้ามล่าสัตว์ป่าของบึงบอระเพ็ด) เป็นส่วนหนึ่งของบึงบอระเพ็ด ตั้งอยู่ทางทิศใต้ของบึงอยู่ที่ตำบลพระนอน อำเภอมือ่งๆ เป็นที่อยู่อาศัยของนกน้ำนานาชนิด รวมทั้งนกพันธุ์หายาก “นกเจ้าฟ้าสิรินธร” ซึ่งพบที่นี่เป็นครั้งแรก และสันนิษฐานว่ามีอยู่แห่งเดียว ในช่วงเดือน พ.ย.-ก.พ. จะมีนกมาจากที่อื่นมาทำรังหากินอยู่ที่บริเวณบึง

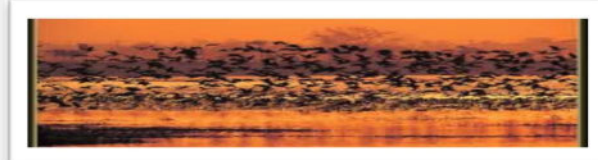



๘. **วัดวรนาถบรรพต** เป็นวัดเก่าแก่ของนครสวรรค์ ตั้งอยู่บนยอดเขา และเชิงเขาบบนยอดเขามิโบริตามวัดถุ อาทิ รอยพระพุทธรูปจำลอง พระเจดีย์บรรจุพระบรมสารีริกธาตุ ซึ่งสร้างในสมัยสุโขทัยเป็นราชธานี บริเวณเชิงเขามิเจดีย์ขนาดใหญ่สมัยสุโขทัย ในวัดมีรูปหล่อหลวงพ่อทอง อันเป็นที่เคารพนับถือของชาวจังหวัดนครสวรรค์ ประดิษฐานอยู่ในวิหาร ข้างเจดีย์ใหญ่

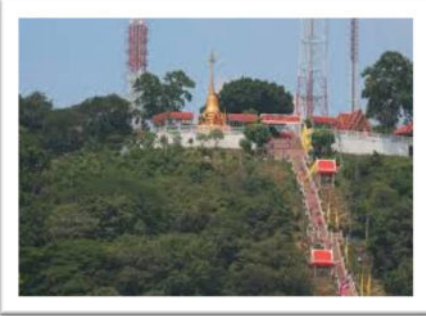

๙. **อุทยานแห่งชาติแม่วงก์** มีพื้นที่ครอบคลุม ๒ จังหวัดคือ จังหวัด กำแพงเพชรและจังหวัดนครสวรรค์ เป็นหนึ่งในผืนป่าตะวันตกที่มีพื้นที่ป่า สมบูรณ์มากที่สุด มีเนื้อที่ประมาณ ๘๙๔ ตารางกิโลเมตร ป่าส่วนใหญ่ ประกอบด้วย ป่าเบญจพรรณป่าดงดิบ และป่าเต็งรัง มีพันธุ์ไม้ที่สำคัญ และมีค่ามากมาย นอกจากนี้ยังมีสัตว์ป่าที่หายาก เช่น ช้างป่า กระต๊อง เสือ กวาง เก้ง หมู แมวลาย และนกต่างๆ มากกว่า ๓๐๕ ชนิด ช่วงที่ เหมาะแก่การท่องเที่ยวมากที่สุดคือฤดูหนาว ระหว่างเดือน พ.ย.-ก.พ.



๑๐. **ทุ่งหินเทิน** อยู่ในหมู่ที่ ๕ ตำบลปางสวรรค์ อำเภอชุมตาบง ห่าง จากตัวจังหวัดประมาณ ๗๐ กิโลเมตร เป็นทุ่งหญ้าเชิงเขาที่มีกลุ่มก้อนหิน ขนาดใหญ่ตั้งวางซ้อนกันหลายแห่งหลายรูปแบบกระจายอยู่ทั่วบริเวณ นับเป็นสวนหินธรรมชาติที่สวยงามและแปลกประหลาดมหัศจรรย์



๑๑. **เขาหน่อ – เขาแก้ว** อยู่ริมทางหลวงสายพหลโยธิน ช่วงนครสวรรค์- กำแพงเพชร ในท้องที่ตำบลบ้านแดน อำเภอบรรพตพิสัย เขาหน่อเป็น หินปูนที่มีวัดเขาหน่ออยู่เชิงเขา มีบันไดขึ้นสู่ถ้ำบนยอดเขา และมี พระพุทธรูปนอนองค์ใหญ่อยู่ปากถ้ำ เมื่อครั้งพระเจ้าอยู่หัวรัชกาลที่ ๕ เสด็จภาคเหนือทางชลมารคสาย แม่น้ำปิง เคยทรงประทับพักแรม ต่อมาจังหวัดได้สร้างพระบรมรูปไว้เป็นอนุสรณ์ บริเวณเชิงเขามิฝูงลิง จำนวนมากคอยรับอาหารจากนักท่องเที่ยวที่มาเยือน นอกจากนี้เวลาเย็น จะมองเห็นฝูงค้างคาวที่อาศัยอยู่ตามถ้ำน้อยใหญ่ในภูเขาบินออกไปหากิน ดูเป็นสายยาวสีดำอยู่บนท้องฟ้า ส่วนเขาแก้วอยู่ในบริเวณใกล้เคียงกันมีถ้ำ หลายถ้ำซึ่งเป็นที่อยู่ของค้างคาวมากมายในเวลาเย็นใกล้พลบค่ำ ฝูง ค้างคาวจะพากันบินออกหากิน



๑๒. **จินเสนเมืองโบราณ** อยู่ในท้องที่ตำบลจินเสน อำเภอดาตาลี ห่างจาก จังหวัดประมาณ ๙๕ กิโลเมตร ลักษณะ ของเมืองโบราณเป็นรูปสี่เหลี่ยม แต่มีมุมทั้ง ๔ เป็นรูปมนเกือบกลม ล้อมรอบด้วยคูเมือง กว้างประมาณ ๒๐ เมตร ในบริเวณเมืองโบราณได้ขุดพบวัตถุโบราณหลายอย่าง เช่น พระ พิภพ ดวงตรา ตุ๊กตา เหล็กไหล ฐานบัว ธรรมจักร ขวานหินขัด หินกลม แกะเป็นรูปดอกบัวพระโพธิสัตว์สัมฤทธิ์ยืน ลูกปัด หิน และลูกปัดแก้ว ซึ่ง ปัจจุบันเก็บรักษาไว้ที่วัดจินเสนและกรมศิลปากร



## ๖.๕ อุตสาหกรรม

ภาคอุตสาหกรรมของจังหวัดนครสวรรค์ ในปี พ.ศ. ๒๕๕๙ มีสถานประกอบการทั้งสิ้น ๑,๔๖๖ แห่ง เงินลงทุนทั้งสิ้น ๗๘,๔๔๘,๒๘๑,๘๖๖ บาท ก่อให้เกิดการจ้างแรงงาน จำนวน ๒๒,๗๘๖ คน ดังนี้

หมวดอุตสาหกรรม	จำนวน สถาน ประกอบ	จำนวนเงินลงทุน (ล้านบาท)	จำนวนแรงงาน (คน)		
			ชาย	หญิง	รวม
๑ อุตสาหกรรมการเกษตร	๕๐๒	๙,๖๙๓,๕๕๓,๐๕๙	๒,๕๑๐	๗๗๙	๓,๒๘๙
๒ อุตสาหกรรมอาหาร	๑๑๒	๓๒,๔๕๓,๘๒๒,๒๐๔	๒,๔๖๓	๑,๓๐๖	๓,๗๖๙
๓ อุตสาหกรรมเครื่องดัด	๘	๑,๑๑๑,๖๐๓,๔๙๖	๖๙๑	๙๐	๗๘๑
๔ อุตสาหกรรมสิ่งทอ	๒	๙๕,๖๘๐,๐๐๐	๒๕๗	๘๓๘	๑,๐๙๕
๕ อุตสาหกรรมเครื่องแต่งกาย	๑๐	๔๗๗,๘๗๓,๕๖๘	๔๐๘	๒,๗๕๘	๓,๑๖๖
๖ อุตสาหกรรมเครื่องหนัง	๓	๑๑,๔๐๐,๐๐๐	๗๖	๑๙๖	๒๗๒
๗ อุตสาหกรรมไม้และ ผลิตภัณฑ์จากไม้	๑๑	๒๖๐,๘๗๓,๔๐๐	๓๘๖	๔๑๑	๗๙๗
๘ อุตสาหกรรมเฟอร์นิเจอร์ และเครื่องเรือน	๕๘	๑๓๘,๐๔๙,๕๘๔	๔๗๙	๑๑๙	๕๙๘
๙ อุตสาหกรรมกระดาษและ ผลิตภัณฑ์จากกระดาษ	๑	๒,๘๐๐,๐๐๐,๐๐๐	๑๖๕	๑๐	๑๗๕
๑๐ อุตสาหกรรมสิ่งพิมพ์	๑๒	๓๓,๕๖๕,๐๐๐	๖๑	๑๗	๗๘
๑๑ อุตสาหกรรมเคมี	๓๒	๑๗๗,๙๒๑,๕๐๐	๑๗๓	๕๗	๒๓๐
๑๒ อุตสาหกรรมปิโตรเคมีและ ผลิตภัณฑ์	๑๖	๔๖๒,๑๔๔,๒๕๐	๑๐๘	๒	๑๑๐
๑๓ อุตสาหกรรมยาง	๒๙	๕๕,๐๔๔,๒๐๐	๘๐	๙	๘๙
๑๔ อุตสาหกรรมพลาสติก	๑๔	๑,๔๔๗,๒๖๔,๘๐๐	๒๑๘	๕๒๖	๗๔๔
๑๕ อุตสาหกรรมโลหะ	๑๓๘	๒,๑๙๗,๕๗๑,๙๓๔	๑,๕๕๖	๓๕๗	๑,๙๑๓
๑๖ อุตสาหกรรมโลหะ	๑๔	๙๓,๒๙๐,๔๕๐	๑๑๘	๙๘	๒๑๖
๑๗ อุตสาหกรรมผลิตภัณฑ์โลหะ	๑๐๕	๖๓๐,๖๕๒,๗๕๐	๗๐๕	๑๑๓	๘๑๘
๑๘ อุตสาหกรรมเครื่องจักรกล	๑๓๙	๓๓๗,๔๕๘,๗๒๘	๙๒๔	๘๙	๑,๐๑๓
๑๙ อุตสาหกรรมไฟฟ้า	๑๒	๑๔๕,๑๕๑,๐๐๐	๔๐๑	๓๘๕	๗๘๖
๒๐ อุตสาหกรรมขนส่ง	๙๙	๒,๒๑๘,๒๒๘,๗๙๒	๑,๐๓๘	๙๘	๑,๑๓๖
๒๑ อุตสาหกรรมอื่น ๆ	๑๒๙	๒๓,๖๐๗,๑๓๓,๑๓๑	๑,๓๓๐	๓๘๑	๑,๗๑๑
<b>รวม</b>	<b>๑,๔๖๖</b>	<b>๗๘,๔๔๘,๒๘๑,๘๖๖</b>	<b>๑๔,๑๔๗</b>	<b>๘,๖๓๙</b>	<b>๒๒,๗๘๖</b>

ที่มา : สำนักงานอุตสาหกรรมจังหวัดนครสวรรค์ ข้อมูล ณ ๓๑ ธันวาคม ๒๕๕๙

## ๖.๖ การพาณิชย์และกลุ่มอาชีพ

ผู้มีงานทำไตรมาส ๒/๒๕๕๙ เมื่อจำแนกตามอาชีพ พบว่า ผู้มีงานทำเป็นผู้ปฏิบัติงานด้านการเกษตรและการประมง มีมากที่สุด ร้อยละ ๒๘.๘ รองลงมา คือ พนักงานบริการและพนักงานในร้านค้าและตลาด ร้อยละ ๒๐.๕ อาชีพขั้นพื้นฐานต่างๆ ในด้านการขายและการให้บริการ ร้อยละ ๑๖.๕ ผู้ปฏิบัติงานด้านความสามารถทางฝีมือและธุรกิจการค้าที่เกี่ยวข้อง ร้อยละ ๑๑.๖ ผู้ปฏิบัติการโรงงานและเครื่องจักรและผู้ปฏิบัติงานด้านการประกอบร้อยละ ๕.๐ ผู้ประกอบวิชาชีพด้านเทคนิคสาขาต่างๆและอาชีพที่เกี่ยวข้อง และผู้บัญญัติกฎหมาย ข้าราชการระดับอาวุโสและผู้จัดการ เท่ากัน คือ ร้อยละ ๔.๘ ผู้ประกอบวิชาชีพด้านต่างๆ ร้อยละ ๔.๖ และเสมียน ร้อยละ ๓.๔

ตาราง จำนวนและร้อยละของผู้มีงานทำ จำแนกตามอาชีพและเพศ พ.ศ ๒๕๕๙  
(ไตรมาส ๒/๒๕๕๙)

อาชีพ	รวม		ชาย		หญิง	
	จำนวน	ร้อยละ	จำนวน	ร้อยละ	จำนวน	ร้อยละ
รวม	๕๐๕,๔๕๗	๑๐๐.๐	๒๘๑,๘๓๔	๑๐๐.๐	๒๒๓,๖๒๔	๑๐๐.๐
ผู้บัญญัติกฎหมาย ข้าราชการระดับอาวุโสและผู้จัดการ	๒๔,๓๗๒	๔.๘	๑๖,๕๐๖	๕.๙	๗,๘๖๖	๓.๕
ผู้ประกอบวิชาชีพด้านต่างๆ	๒๓,๓๖๕	๔.๖	๙,๖๕๐	๓.๔	๑๓,๗๑๔	๖.๑
ผู้ประกอบวิชาชีพด้านเทคนิคสาขาต่าง ๆ และอาชีพที่เกี่ยวข้อง	๒๔,๓๘๐	๔.๘	๑๑,๐๘๘	๓.๙	๑๓,๒๙๒	๖.๐
เสมียน	๑๗,๑๒๖	๓.๔	๕,๙๔๔	๒.๑	๑๑,๑๘๒	๕.๐
พนักงานบริการและพนักงานในร้านค้าและตลาด	๑๐๓,๗๐๔	๒๐.๕	๔๒,๗๙๖	๑๕.๒	๖๐,๙๐๘	๒๗.๒
ผู้ปฏิบัติงานที่มีฝีมือในด้านการเกษตรและการประมง	๑๔๕,๒๖๐	๒๘.๘	๘๔,๙๑๑	๓๐.๑	๖๐,๓๕๐	๒๗.๐
ผู้ปฏิบัติงานด้านความสามารถทางฝีมือและธุรกิจการค้าที่เกี่ยวข้อง	๕๘,๕๘๘	๑๑.๖	๔๒,๒๘๖	๑๕.๐	๑๖,๓๐๒	๗.๓
ผู้ปฏิบัติการโรงงานและเครื่องจักรและผู้ปฏิบัติงานด้านการประกอบ	๒๕,๑๖๔	๕.๐	๒๒,๕๕๓	๘.๐	๒,๖๑๑	๑.๒
อาชีพขั้นพื้นฐานต่างๆ ในด้านการขายและการให้บริการ	๘๓,๔๙๘	๑๖.๕	๔๖,๑๐๐	๑๖.๔	๓๗,๓๙๘	๑๖.๗

ที่มา : สำนักงานสถิติจังหวัดนครสวรรค์

## ๖.๗ แรงงาน

สำนักงานสถิติจังหวัดนครสวรรค์ ได้ดำเนินการสำรวจภาวะการทำงานของประชากร ไตรมาสที่ ๓ (กรกฎาคม – กันยายน ๒๕๕๙) สรุปรายละเอียดได้ดังนี้ จังหวัดนครสวรรค์ มีประชากรผู้มีอายุ ๑๕ ปีขึ้นไป เฉลี่ยทั้งสิ้น ๘๑๒,๓๕๑ คน โดยสัดส่วนของประชากรเพศชายมีน้อยกว่าเพศหญิงเล็กน้อย กล่าวคือเพศชาย มีจำนวน ๓๘๖,๕๒๑ คนคิดเป็นร้อยละ ๔๗.๕๘ ขณะที่เพศหญิง มี ๔๒๕,๘๓๐ คน คิดเป็นร้อยละ ๕๒.๔๒ โดยประชากรทั้งหมดพบว่าเป็นผู้อยู่ในวัยทำงาน หรืออายุ ๑๕ ปีขึ้นไปมีจำนวน ๘๑๒,๓๕๑ คน คิดเป็นร้อยละ ๗๕.๗๘ ขณะที่ผู้มีอายุต่ำกว่า ๑๕ ปี มีจำนวน ๒๕๙,๕๙๑ คน คิดเป็นร้อยละ ๒๔.๒๒ ของประชากรรวมทั้งจังหวัดนครสวรรค์

ในกลุ่มผู้อยู่ในวัยทำงาน (ผู้มีอายุ ๑๕ ปีขึ้นไป) จำนวน ๔๙๒,๖๒๒ คน พบว่าเป็นผู้อยู่ในกำลังแรงงานรวม โดยจำแนกเป็นผู้มีงานทำ ๔๘๗,๐๓๒ คน คิดเป็นร้อยละ ๙๘.๘๗ ของผู้อยู่ในกำลังแรงงานทั้งหมด ขณะที่เป็นผู้ว่างงาน ๕,๕๙๐ คน หรือร้อยละ ๑.๑๓ ของผู้อยู่ในกำลังแรงงาน โดยเพศชายมีอัตราส่วนของการมีงานทำ หรืออัตราการจ้าง งานเพศชายสูงกว่าเพศหญิง (คำนวณจากผู้มีงานทำจำแนกเพศต่อผู้อยู่ในกำลังแรงงานจำแนกเพศ) กล่าวคือเพศชายมี ๒๖๘,๙๕๕ คน (ร้อยละ ๕๕.๒๒ ของผู้มีงานทำ) ขณะที่เพศหญิงมี ๒๑๘,๐๗๗ คน (ร้อยละ ๔๔.๗๘ ของผู้มีงานทำ) ทั้งนี้ อัตราการว่างงานในไตรมาส ๓ ปี ๒๕๕๙ เพิ่มขึ้นจากไตรมาส ๒/๒๕๕๙ ที่มีอัตราว่างงาน ร้อยละ ๐.๓๕



สำหรับตัวเลขในกลุ่มของผู้ที่ไม่อยู่ในกำลังแรงงานซึ่งมีจำนวน ๓๑๙,๗๒๙ คน พบว่าเป็นผู้อยู่ในส่วนอื่นๆ ที่ไม่ใช่ผู้เรียนหนังสือและทำงานที่บ้าน มีจำนวน ๑๕๗,๙๘๔ คน (ร้อยละ ๔๙.๔๑) กลุ่มทำงานที่บ้านมีจำนวน ๙๖,๙๖๑ คน (ร้อยละ ๓๐.๓๓) และผู้เรียนหนังสือ จำนวน ๖๔,๗๘๔ คน (ร้อยละ ๒๐.๒๖) ตามลำดับ รายละเอียดตามตารางด้านล่างนี้

**ประชากรจังหวัดนครสวรรค์ จำแนกตามเพศและสถานภาพแรงงาน ไตรมาส ๓ ปี ๒๕๕๙**

สถานภาพแรงงาน	ชาย	หญิง	รวม
ประชากรรวม	๕๒๔,๖๘๒	๕๔๗,๒๖๐	๑,๐๗๑,๙๔๒
ประชากรผู้มีอายุ ๑๕ ปีขึ้นไป	๓๘๖,๕๒๑	๔๒๕,๘๓๐	๘๑๒,๓๕๑
ผู้อยู่ในกำลังแรงงาน	๒๖๙,๙๔๔	๒๒๒,๖๗๘	๔๙๒,๖๒๒
- ผู้มีงานทำ	๒๖๘,๙๕๕	๒๑๘,๐๗๗	๔๘๗,๐๓๒
- ผู้ว่างงาน	๙๘	๔,๖๐๑	๕,๖๙๙
- กำลังแรงงานที่รอฤดูกาล	-	๓๔	๓๔
ผู้ไม่อยู่ในกำลังแรงงาน	๑๑๖,๕๓๗	๒๐๓,๑๕๒	๓๑๙,๖๘๙
- ทำงานบ้าน	๕,๑๖	๙๑,๘๐๐	๙๖,๙๖๖
- เรียนหนังสือ	๓๕,๔๔๘	๒๙,๓๓๖	๖๔,๗๘๔
- ยังเด็ก ขรา/ไม่สามารถทำงานได้	-	-	-
- อื่นๆ	๗๕,๙๖๘	๘๒,๐๑๖	๑๕๗,๙๘๔
ประชากรอายุต่ำกว่า ๑๕ ปี	๑๓๘,๑๖๑	๑๒๑,๔๓๐	๒๕๙,๕๙๑
อัตราการจ้างงานต่อกำลังแรงงาน	๖๙.๕	๕๑.๒	๕๙.๙๕
อัตราการว่างงาน	๐.๓	๑.๙	๑.๐๖

**๗. ศาสนา ประเพณี วัฒนธรรม**

**๗.๑ การนับถือศาสนา**

ประชากรของจังหวัดนครสวรรค์ร้อยละ ๙๙.๗๖ นับถือศาสนาพุทธ รองลงมา คือ ศาสนาคริสต์ และศาสนาอิสลาม ร้อยละ ๐.๑๘ และ ๐.๐๖ ตามลำดับ

จำนวนศาสนสถาน รวม ๗๘๑ แห่ง เป็นวัด ๗๕๓ วัด นิกายมหายาน ๗๓๗ วัด นิกายธรรมยุต ๑๖ วัด โบสถ์คริสต์ ๒๓ แห่ง มัสยิด ๕ แห่ง พระอารามหลวง ๔ แห่ง คือ วัดโพธาราม วัดนครสวรรค์ วัดวรนาถบรรพต อำเภอเมืองนครสวรรค์ และวัดตากฟ้า อำเภอดงพญาไชย โดยทั้ง ๔ วัดเป็นมหรณพ

**๗.๒ ประเพณีและงานประจำปี**

วัฒนธรรมประเพณีของชาวจังหวัดนครสวรรค์เป็นมรดกเก่าแก่ที่สืบทอดมาเป็นเวลานาน มีหลักฐานทางประวัติศาสตร์และโบราณคดีปรากฏชัดเจนวิถีชีวิตของชาวจังหวัดนครสวรรค์ ได้มีวิวัฒนาการต่อเนื่องมาจนถึงปัจจุบันและเนื่องจากประชากรของชาวจังหวัดนครสวรรค์มีหลายเชื้อชาติประเพณีต่าง ๆ ที่สืบทอดจึงมีแบบอย่างตามเชื้อชาตินั้น ๆ และนำมาผสมกลมกลืนกันเป็นประเพณี และวัฒนธรรมของจังหวัดนครสวรรค์ที่น่าสนใจมีดังนี้

(๑) ประเพณีแห่เจ้าพ่อ-เจ้าแม่ เป็นประเพณีของชาวไทยเชื้อสายจีนที่อาศัยอยู่ในจังหวัดนครสวรรค์ จัดขึ้นเป็นประจำทุกปีในช่วงเทศกาลตรุษจีน เพื่อความเป็นสิริมงคล การแห่เจ้านี้เริ่มทำครั้งแรกในปี พ.ศ.๒๔๗๕ และได้ปฏิบัติสืบเนื่องมาจนถึงปัจจุบัน พิธีแห่จะตรงกับวันขึ้น ๔ ค่ำ เดือน ๑ ของชาวจีน โดยแห่กลางคืน (ชีวซา) และกลางวัน (ชีวสี่) ในขบวนแห่ประกอบไปด้วย ขบวนเชิดมังกรทอง ขบวนเชิด

สิงห์โต ขบวนเอ็งกอ นอกจากนี้มีขบวนรณางฟ้า เจ้าแม่กวนอิม และขบวนดนตรีจีน ฯลฯ เป็นต้น ประเพณีแห่เจ้าน้ำ จัดทั้งในอำเภอชุมแสงและในอำเภอมืองนครสวรรค์ แต่ที่ยิ่งใหญ่มากจะเป็นประเพณีแห่เจ้าแม่ปากน้ำโพ ในอำเภอมืองนครสวรรค์

(๒) **ประเพณีการแข่งเรือ** ประเพณีแข่งเรือของชาวจังหวัดนครสวรรค์ จะจัดขึ้นเป็นประจำทุกปีในช่วงเทศกาลออกพรรษาโดยวัดที่ตั้งอยู่บริเวณริมฝั่งแม่น้ำเจ้าพระยาจะจัดรวมกับงานประจำปีของวัด เช่น งานปิดทองไหว้พระของวัดเขาหรือวัดจอมคีรีนาคพรต งานประจำปีของ วัดเกาะหงษ์ เป็นต้น ในงานจะมีการนำเรือขนาดกลาง หรือเรือขนาดเล็กจากสถานที่ต่างๆ มาทำการแข่งขันกัน มีเสียงเชียร์อย่างสนุกสนาน ปัจจุบันได้จัดประเพณีแข่งเรือของชาวจังหวัดนครสวรรค์ ที่หน้าศาลากลางจังหวัด มีการแข่งขันชิงรางวัลถ้วยพระราชทานของ สมเด็จพระเทพรัตนราชสุดาฯ สยามบรมราชกุมารี ซึ่งจะนำสิ่งของต่าง ๆ ทั้งอาหาร และผลไม้มาวางขายมากมาย การแข่งขันเรือ จะจัดขึ้น ๒ วัน

(๓) **ประเพณีสงกรานต์** ของชาวจังหวัดนครสวรรค์ จัดขึ้นเป็นประจำทุกปีในแต่ละท้องถิ่น โดยจะมีการตักบาตรข้าวสารและอาหารแห้งในวัด และสถานที่ราชการ มีการสงฆ์น้ำพระ รดน้ำดำหัวผู้ใหญ่ สาดน้ำเล่นน้ำ แต่ที่น่าสนใจได้แก่ ประเพณีสงกรานต์ของชาวบ้านเขาทอง ตำบลเขาทอง อำเภอพยุหะคีรี ซึ่งอยู่ห่างจากตัวจังหวัดนครสวรรค์ เป็นระยะทางประมาณ ๑๙ กม. ชาวบ้านเขาทองจะทำบุญในตอนเช้า พอบ่ายก็จะไปรวมกันที่ลานวัด มีการละเล่นในประเพณีตรุษสงกรานต์ ได้แก่ การละเล่นจับข้อมือสาว การละเล่นนางสุม นางสาก นางควายและการร้องรำทำเพลง ได้แพร่หลายความนิยมมาตั้งแต่ พ.ศ.๒๔๘๓ ได้แก่ การละเล่นรำ โทงหรือรำวง และปัจจุบันมีประเพณีสงกรานต์ที่วัดเกาะหงษ์ ซึ่งมีประชาชนให้ความสนใจและมาร่วมเล่น สาดน้ำเป็นจำนวนมาก โดยจะจัดขึ้นทุกวันอาทิตย์ที่ ๓ ของเดือนเมษายน เรียกว่า “ควันทรงสงกรานต์”

(๔) **ประเพณีการเลี้ยงข้าวแช่** เป็นประเพณีที่ปฏิบัติต่อเนื่องกันมานับ ๑๐๐ ปี ของชาวบ้านบางมะฝ่อ อำเภอโกรกพระ จัดขึ้นในเทศกาลสงกรานต์เพียงวันเดียว โดยมีกำหนดให้ตรงกับวันหยุดราชการ เพื่อให้ชาวบ้านบอกญาติพี่น้อง ซึ่งอยู่สถานที่ต่าง ๆ กันมาร่วมทำบุญ เหมือนเป็นการประชุมญาติพี่น้องของแต่ละบ้านด้วย วันที่ ๑๔ เมษายน ชาวบ้านทุกคนจะไปร่วมทำบุญตักบาตรพระสงฆ์บนศาลาการเปรียญแล้ว มรรคทายกจะประกาศให้ทราบทั่วว่า สงกรานต์ปีนี้จะทำบุญกี่วัน วันก่อนสุดท้ายของการทำบุญสงกรานต์จะมีการนำอัฐของบรรพชนไปตั้งรวมกัน ณ ศาลาการเปรียญ มีการสวดอภิธรรม ระเบียบนี้เอง มรรคทายกจะประกาศทั่วไปว่าปีนี้ใครจะศรัทธาทำข้าวแช่บ้าง ซึ่งก็จะมีผู้รับทำหลายราย พอถึงวันนั้นก็ให้นำข้าวแช่และกับแก้มบรรจุในภาชนะอย่างดีซึ่งเป็นของเก่า จัดใส่สาแหรกมีสาวงามหอบเดินไปวัด แต่งกายพื้นบ้านสวยงาม ถึงวัดเวลา ๑๑.๐๐ น. จัดถวายพระสงฆ์ เมื่อพระสงฆ์ฉันอิ่มแล้ว ก็ยกลงมาจัดเลี้ยงกันจนถึงเวลา ๑๓.๐๐ น. พระสงฆ์จะแสดงพระธรรมเทศนา เมื่อพระสงฆ์แสดงธรรมจบ ก็มีการสรงน้ำพระสงฆ์ในวัดทุกรูป จากนั้นจะมีการเล่นสงกรานต์ของหนุ่มสาวเป็นที่สนุกสนาน

### ๗.๓ ภูมิปัญญาท้องถิ่น ภาษาถิ่น

ภูมิปัญญาท้องถิ่นที่ได้รับการประกาศเป็นภูมิปัญญาเด่นจังหวัดนครสวรรค์ ประจำปี ๒๕๖๐ (ประกาศ ณ วันที่ ๑๙ ธันวาคม ๒๕๕๙) ๕ อันดับ ได้แก่

**อันดับที่ ๑** ภูมิปัญญาประเภทผ้า เครื่องแต่งกาย “ชุดเครื่องประดับจากกะลามะพร้าว” กลุ่มร่มเกล้าหัตถกรรมจากกะลามะพร้าว อำเภอตากลี จังหวัดนครสวรรค์





**อันดับที่ ๒** ภูมิปัญญาประเภทผ้า เครื่องแต่งกาย “ผ้าทอ ย้อมสีธรรมชาติ” กลุ่มทอผ้าแพรวพนา อำเภอแม่เปิน จังหวัด นครสวรรค์



**อันดับที่ ๓** ภูมิปัญญาประเภทผ้า เครื่องแต่งกาย “ผ้าทอมือ ย้อมสีธรรมชาติ” กลุ่มทอผ้าย้อมสีธรรมชาติ อำเภอชุมตาบง จังหวัดนครสวรรค์



**อันดับที่ ๔** ภูมิปัญญาประเภทของใช้ ของตกแต่งและของที่ระลึก “เปเปอร์มาเช่” อีส เปเปอร์มาเช่ อำเภอเมือง นครสวรรค์ จังหวัดนครสวรรค์



**อันดับที่ ๕** ภูมิปัญญาประเภทสมุนไพรที่ไม่ใช่อาหาร “ผงสี ฟันสมุนไพร คุณตา” วิสาหกิจชุมชนผงสีฟันสมุนไพรคุณตา อำเภอบรรพตพิสัย จังหวัดนครสวรรค์

#### ๗.๔ สินค้าพื้นเมืองและของที่ระลึก

ของฝากของจังหวัดนครสวรรค์ที่เป็นที่รู้จักและเมื่อไหร่ที่มาจังหวัดนครสวรรค์หรือผ่านมา จะต้องซื้อไปเป็นของฝากมีมากมาย อาทิเช่น

**ขนมโมจิ** ซึ่งได้ถือกำเนิดที่ประเทศไทยจังหวัดนครสวรรค์เป็นแห่งแรกของประเทศเมื่อประมาณ ๒๐ กว่าปี ซึ่งเป็นขนมที่ขึ้นชื่อของจังหวัด ขนมโมจิจึงเป็นขนมประจำจังหวัดนครสวรรค์

**ลูกชิ้นปลากราย** ทำจากเนื้อปลากรายล้วนๆ แหล่งจำหน่ายอยู่ที่ย่านตลาดในตัวเมืองนครสวรรค์

**ผลิตภัณฑ์งาช้าง** เป็นงานหัตถกรรมของอำเภอพยุหะคีรี มีตั้งแต่เครื่องประดับชิ้นเล็ก ๆ อย่างกำไล ตุ้มหู ไปจนถึงงานชิ้นใหญ่อย่างพระพุทธรูป

**ปุ๋ยฝ้ายสวรรค์** ขนมปุ๋ยฝ้าย เป็นขนมที่ได้รับการยอมรับว่าเป็นขนมมงคลยอดนิยม สำหรับใช้ในประเพณีหรือเทศกาลของชาวไทยเชื้อสายจีน ทั้งยังเป็นของฝากที่เข้าใจตรงกันว่าเป็นขนมมงคลที่มีนามเป็นมงคล **ปุ๋ยฝ้ายสวรรค์** เป็นขนมที่มีสูตรเฉพาะจากหนุ่มนครสวรรค์การันตีฝีมือการผลิตในระดับดีออกเตอร์ ปรับสูตรอย่างลงตัวที่ช่วยให้เนื้อขนมปุ๋ยฝ้ายไม่แห้งและแข็ง

**เครื่องปั้นดินเผาบ้านมอญ** อยู่ที่หมู่ ๑ ตำบลบ้านแก่ง อำเภอเมืองนครสวรรค์ ได้สืบทอดการปั้นดินเผา มากว่า ๑๐๐ ปี สินค้าเป็นภาชนะ โอ่ง กระจ่าง ของประดับตกแต่งบ้านและสวน และของที่ระลึก เป็นหมู่บ้านโอท็อปเพื่อการท่องเที่ยวของจังหวัดนครสวรรค์

## ๘. ทรัพยากรธรรมชาติ

### ๘.๑ น้ำ

แม่น้ำเจ้าพระยา เกิดจากการไหลมารวมกันของแม่น้ำปิง และแม่น้ำน่านที่บริเวณปากน้ำโพ ในเขตเทศบาลนครสวรรค์ แล้วไหลลงทางทิศใต้สู่ภาคกลางตอนใต้และออกสู่ทะเลที่อ่าวไทยเป็นแม่น้ำสายสำคัญที่มีประโยชน์ทั้งทางด้านการเกษตร การคมนาคม การอุตสาหกรรม การอุปโภคบริโภค ของบริเวณริมสองฝั่งแม่น้ำเป็นเวลาช้านานแล้ว และยังเป็นแหล่งประมงน้ำจืดที่สำคัญอีกด้วย

แม่น้ำปิง เป็นแม่น้ำสายใหญ่ที่มีต้นกำเนิดมาจากเทือกเขาภาคเหนือ ไหลผ่านท้องที่อำเภอบรรพตพิสัย อำเภอเก้าเลี้ยว มาบรรจบกับแม่น้ำน่านเป็นแม่น้ำพระยา บริเวณตำบลปากน้ำโพ เป็นแหล่งน้ำธรรมชาติที่สำคัญอีกสายหนึ่ง ทั้งในด้านการเกษตร อุตสาหกรรม การอุปโภคบริโภคของประชาชนบริเวณสองฝั่งแม่น้ำ

แม่น้ำน่าน เป็นลำน้ำสายใหญ่ มีต้นกำเนิดมาจากเทือกเขาผีปันน้ำ จังหวัดน่าน ไหลผ่านจังหวัดสำคัญ คือ พิษณุโลก พิจิตร และผ่านท้องที่อำเภอชุมแสง เข้าอำเภอเมืองนครสวรรค์ ก่อนมาบรรจบกับแม่น้ำปิง ที่ตำบลปากน้ำโพ เป็นแหล่งน้ำที่ใช้ประโยชน์ทั้งด้านการเกษตร การคมนาคม การอุปโภคบริโภค

แม่น้ำยม ต้นกำเนิดจากเทือกเขาจากจังหวัดแพร่ ไหลผ่านจังหวัดสุโขทัยและจังหวัดกำแพงเพชร ในภาคเหนือลงมาจนบรรจบกับแม่น้ำน่าน ที่ตำบลเกยไชย อำเภอชุมแสง สามารถใช้ประโยชน์ในด้านการเกษตรและการอุปโภคบริโภคของประชาชนบริเวณสองฝั่งแม่น้ำได้เป็นอย่างดี

ลำน้ำวังงัก ต้นกำเนิดจากเทือกสูงจังหวัดตาก ไหลผ่านทางอำเภอลาดยาว ทิศตะวันตกเฉียงเหนือของจังหวัดนครสวรรค์ เป็นแม่น้ำวังมาไหลลงสู่แม่น้ำสะแกกรังที่จังหวัดอุทัยธานี สามารถให้ประโยชน์ด้านเพาะปลูกได้ดี แต่เกือบทุกปีจะมีปริมาณน้ำเกินความต้องการในฤดูฝน ทำให้เกิดน้ำท่วมพื้นที่เพาะปลูกเสียหาย

คลองโพธิ์ มีต้นกำเนิดจากเทือกเขาสูงในท้องที่อำเภอแม่เปิน ทางด้านทิศตะวันตกของจังหวัดนครสวรรค์ และไหลเลียบบเขตจังหวัดมารวมกับลำน้ำแม่น้ำงักในเขตอำเภอสว่างอารมณ์ จังหวัดอุทัยธานี เป็นลำน้ำที่มีน้ำไหลผ่านตลอดทั้งปี สามารถใช้ประโยชน์ในด้านการเพาะปลูกและการอุปโภคบริโภค

คลองบางไผ่-บางประมง แยกจากแม่น้ำปิงที่อำเภอบรรพตพิสัย ผ่านตำบลท่าซุด ไหลออกแม่น้ำเจ้าพระยาที่ตำบลบางมะฝ่อ อำเภอโกรกพระ

บึงบอระเพ็ด เป็นบึงทะเลสาบน้ำจืดที่มีขนาดใหญ่ที่สุดในประเทศไทยมีอาณาเขตครอบคลุม ๓ อำเภอของจังหวัดนครสวรรค์ คือ อำเภอเมืองนครสวรรค์ อำเภอชุมแสง และอำเภอท่าตะโก มีเนื้อที่ประมาณ ๑๓๒,๗๓๗ ไร่ ๕๖ ตารางวา บึงบอระเพ็ด เป็นสถานที่ท่องเที่ยวที่สำคัญของจังหวัดนครสวรรค์ กลางบึงมีตึกพืชมิ่งที่สร้างขึ้นครั้งพระบาทสมเด็จพระมงกุฎเกล้าเจ้าอยู่หัวเสด็จพระราชดำเนินแปรพระราชฐานเดิมบึงบอระเพ็ดมีชื่อว่า "ทะเลเหนือ" หรือ "จอมบึง" เนื่องจากมีสัตว์และพันธุ์พืชน้ำเป็นจำนวนมาก รวมทั้งจระเข้ จากการสำรวจพบว่ามีสัตว์อาศัยอยู่ประมาณ ๑๔๘ ชนิด พืช ๔๔ ชนิด มีพันธุ์สัตว์ที่หายาก ได้แก่ นกเจ้าฟ้าหญิงสิรินธร (พบครั้งแรกที่บึงบอระเพ็ด) ปลาเสือตอและในช่วงเดือนพฤศจิกายนถึงมีนาคมจะมีนกเป็ดน้ำอพยพมาที่บึงแห่งนี้เป็นจำนวนมาก พื้นที่บางส่วนได้รับการประกาศให้เป็นเขตห้ามล่าสัตว์ป่า

สำหรับคลองอื่น ๆ ที่มีน้ำไหล น้ำจะมีมากเกินไปจนเกิดความเสียหายในฤดูฝนและน้ำน้อยเกินไปในฤดูแล้ง จนไม่สามารถนำมาใช้ประโยชน์ได้ ได้แก่ คลองเกรียงไกร และคลองเกษม ในท้องที่อำเภอเมืองนครสวรรค์ และอำเภอชุมแสง ซึ่งไหลลงสู่แม่น้ำน่าน คลองบอน คลองท่าตะโก และคลองเจ็ดตงในท้องที่อำเภอท่าตะโก ไหลลงสู่บึงบอระเพ็ด เป็นต้น แต่ทั้งนี้ ลำคลองต่าง ๆ เหล่านี้จะให้ประโยชน์ในด้าน เป็นแหล่งเพาะพันธุ์ปลาที่สำคัญในจังหวัดนครสวรรค์ นอกจากลำน้ำสายต่าง ๆ ดังกล่าวแล้วในท้องที่จังหวัดนครสวรรค์ ยังมีแหล่งน้ำผิวดินในลักษณะที่เป็นบึงและหนองน้ำอีกหลายแห่งในบริเวณที่ราบลุ่มต่ำตอนกลางของจังหวัด

ที่มีขนาดใหญ่ได้แก่ บึงเสนาท แหล่งน้ำดังกล่าวมีคุณประโยชน์ในด้านการเพาะปลูกน้อย ส่วนใหญ่ใช้ในด้าน การอุปโภคบริโภค การเลี้ยงสัตว์ และเป็นแหล่งเพาะพันธุ์สัตว์น้ำในธรรมชาติที่สำคัญ

## ๘.๒ ป่าไม้

จังหวัดนครสวรรค์ มีพื้นที่ป่าไม้ประมาณ ๕๑๖,๓๓๗.๕๐ ไร่ หรือ ๘๒๖.๑๔ ตร.กม. ซึ่งเป็นพื้นที่ที่ได้รับการคุ้มครองตามพระราชบัญญัติป่าสงวนแห่งชาติ พ.ศ.๒๕๐๗ เป็นป่าสงวนแห่งชาติ จำนวน ๖ ป่า เนื้อที่รวมทั้งสิ้น ๑,๓๑๙,๒๙๓.๒๕ ไร่

### ตารางพื้นที่ป่าในพื้นที่จังหวัดนครสวรรค์ ปี ๒๕๕๙

ลำดับ	ป่า	เนื้อที่ (ไร่)	ป่าอนุรักษ์ ตามกฎหมาย (ไร่)	พื้นที่มอบให้ สปก. (ไร่)	พื้นที่ป่าสงวน คงเหลือ (ไร่)
๑	ป่าแม่वंก - แม่เป็น	๑,๐๘๐,๗๒๕.๐๐	๒๗๙,๔๘๐.๐๐	๓๑๖,๓๐๐.๔๙	๔๘๔,๙๔๔.๕๑
๒	ป่าเขาหลวง	๕๕,๓๑๒.๐๐	-	๖,๓๔๓.๗๕	๔๘,๙๖๘.๒๕
๓	ป่าเขาสนามชัย	๑๐,๘๕๖.๒๕	-	๗,๑๕๐.๕๐	๓,๗๐๕.๗๕
๔	ป่าเขาสูงและป่าเขาพระ	๖๕,๘๐๐.๐๐	-	๒๖,๗๗๐.๐๐	๓๙,๐๓๐.๐๐
๕	ป่าเขาคอก ป่าเขาโลมนาง ป่าเขาสอยดาว	๑๐๕,๖๐๐.๐๐	-	๑๑,๘๓๗.๘๒	๙๓,๗๖๒.๑๘
๖	ป่าดงยางห้วยพลับ	๑,๐๐๐.๐๐	-	๑,๐๐๐.๐๐	-
	รวม	๑,๓๑๙,๒๙๓.๒๕	๒๗๙,๔๘๐.๐๐	๖๗๖,๘๒๔.๐๐	๖๗๐,๔๑๐.๖๙

ที่มา : สำนักงานทรัพยากรธรรมชาติและสิ่งแวดล้อมจังหวัดนครสวรรค์

ชนิดป่าไม้ของจังหวัดนครสวรรค์ เป็นป่าเบญจพรรณ (Mixed Deciduous forest) ป่าดงดิบ (Evergreen forest) และป่าเต็งรัง (Deciduous dipterocarp forest) พันธุ์ไม้มีค่าทางเศรษฐกิจที่สำคัญ ได้แก่ ไม้สัก ที่มีอยู่ในป่าเบญจพรรณท้องที่อำเภอแม่वंกและอำเภอแม่เป็น นอกจากนี้ยังมีไม้มีค่าทางเศรษฐกิจ ชนิดอื่นอีก เช่น ไม้ยาง มะค่าโมง ตะเคียนทอง แดง ประดู่ เสลา กระบาก เต็ง รัง เหียง หลวง ฯลฯ

## ๙. ข้อมูลเกี่ยวกับศักยภาพของท้องถิ่น

โครงสร้างการบริหารและอำนาจหน้าที่ในการบริหารงานขององค์การบริหารส่วนจังหวัดนครสวรรค์ ซึ่งเป็นองค์กรปกครองส่วนท้องถิ่นรูปแบบหนึ่ง โดยจัดตั้งขึ้นตามพระราชบัญญัติองค์การบริหารส่วนจังหวัด พ.ศ.๒๕๔๐ มีโครงสร้างการบริหาร และบทบาทอำนาจหน้าที่ ดังนี้

### ๙.๑ โครงสร้างการบริหารขององค์การบริหารส่วนจังหวัดนครสวรรค์

#### (๑) ด้านการเมือง ประกอบด้วย

**ฝ่ายนิติบัญญัติ** ได้แก่ สภาองค์การบริหารส่วนจังหวัดนครสวรรค์ ประกอบไปด้วย สมาชิกสภาองค์การบริหารส่วนจังหวัดนครสวรรค์ ซึ่งราษฎรเลือกตั้งโดยตรง จำนวน ๓๖ คน วาระของสภาองค์การบริหารส่วนจังหวัดนครสวรรค์ มีกำหนดคราวละสี่ปีนับแต่วันเลือกตั้ง

**ฝ่ายบริหาร** ได้แก่ นายองค์การบริหารส่วนจังหวัดนครสวรรค์ ซึ่งมาจากการเลือกตั้งโดยตรงเป็นผู้บริหาร และมีคณะผู้บริหารประกอบด้วย รองนายองค์การบริหารส่วนจังหวัดนครสวรรค์ จำนวน ๓ คน เลขานุการนายกฯ และที่ปรึกษานายกฯ รวมจำนวน ๕ คน

#### (๒) โครงสร้างส่วนราชการขององค์การบริหารส่วนจังหวัดนครสวรรค์

การแบ่งส่วนบริหารราชการองค์การบริหารส่วนจังหวัดนครสวรรค์ ตามมาตรา ๔๑ แห่งพระราชบัญญัติองค์การบริหารส่วนจังหวัด พ.ศ.๒๕๔๐ มาตรา ๔ แห่งพระราชกฤษฎีการะเบียบ



ข้าราชการองค์การบริหารส่วนจังหวัด พ.ศ. ๒๕๕๑, ประกาศองค์การบริหารส่วนจังหวัดนครสวรรค์ ลงวันที่ ๒๙ กรกฎาคม ๒๕๕๑ เรื่อง การจัดแบ่งส่วนราชการขององค์การบริหารส่วนจังหวัดนครสวรรค์ และประกาศองค์การบริหารส่วนจังหวัดนครสวรรค์ ลงวันที่ ๓๐ สิงหาคม ๒๕๕๙ เรื่อง แผนอัตรากำลัง ๓ ปี ประจำปีงบประมาณ ๒๕๕๘-๒๕๖๐ ฉบับแก้ไขเพิ่มเติม (ฉบับที่ ๒) พ.ศ.๒๕๕๙ ประกอบด้วย

๑. สำนักปลัดองค์การบริหารส่วนจังหวัด
๒. กองกิจการสภาองค์การบริหารส่วนจังหวัด
๓. กองแผนและงบประมาณ
๔. กองคลัง
๕. กองช่าง
๖. กองการศึกษา ศาสนาและวัฒนธรรม
๗. กองกิจการพาณิชย์
๘. กองส่งเสริมคุณภาพชีวิต
๙. กองพัสดุและทรัพย์สิน
๑๐. กองการเจ้าหน้าที่
๑๑. หน่วยตรวจสอบภายใน

**อัตรากำลังข้าราชการ ข้าราชการครู ลูกจ้างประจำและพนักงานจ้าง  
ขององค์การบริหารส่วนจังหวัดนครสวรรค์**

ผู้บริหาร/ส่วนราชการ	ข้าราชการ อบจ.								ข้าราชการครู อบจ.			รวม ข้าราชการ	ลูกจ้าง ประจำ	พนักงาน จ้าง	รวม ทั้งสิ้น	
	ปฏิบัติงาน	ชำนาญ งาน	อาวุโส	ปฏิบัติการ	ชำนาญ การ	ต้น	กลาง	สูง	ค.ศ.๑	ค.ศ.๒	ค.ศ.๓					
๑. ปลัด อบจ.	-	-	-	-	-	-	-	๑	-	-	-	-	-	-	-	๑
๒. รองปลัด อบจ.	-	-	-	-	-	-	๒	-	-	-	-	-	-	-	-	๒
๓. สำนักปลัดฯ	๒	๓	-	๒	๔	๒	๑	-	-	-	-	๑๔	๕	๔๑	๖๐	
๔. กองกิจการสภา	๑	๒	-	๑	๒	๓	๑	-	-	-	-	๑๐	๑	๕	๑๖	
๕. กองแผนและ งบประมาณ	-	๑	-	๒	๒	๓	๑	-	-	-	-	๙	-	๕	๑๔	
๖. กองคลัง	๔	๖	-	๑	๔	๒	๑	-	-	-	-	๑๘	๑	๖	๒๕	
๗. กองช่าง	๘	๑๔	๑	๔	๕	๖	๑	-	-	-	-	๓๙	๒๒	๑๙๘	๒๕๙	
๘. กองการศึกษา	-	๑	-	๕	๑	-	๑	-	๘	๑๑	๑๑	๓๘	-	๑๗	๕๕	
๙. กองกิจการพาณิชย์	๒	-	-	๓	๕	๓	๑	-	-	-	-	๑๔	-	๗๖	๙๐	
๑๐. กองส่งเสริมคุณภาพ ชีวิต	-	๑	-	๒	๒	๓	๑	-	-	-	-	๙	๖	๓๗	๕๒	
๑๑. กองพัสดุและ ทรัพย์สิน	-	๗	-	-	๑	๒	๑	-	-	-	-	๑๑	-	๑๐	๒๑	
๑๒. กองการเจ้าหน้าที่	๒	-	-	๒	๓	๑	-	-	-	-	-	๘	-	๓	๑๑	
๑๓. หน่วยตรวจสอบ ภายใน	-	๑	-	-	๔	-	-	-	-	-	-	๕	-	๒	๗	
<b>รวม</b>	<b>๑๙</b>	<b>๓๖</b>	<b>๑</b>	<b>๒๒</b>	<b>๓๓</b>	<b>๒๕</b>	<b>๑๑</b>	<b>๑</b>	<b>๘</b>	<b>๑๑</b>	<b>๑๑</b>	<b>๑๗๘</b>	<b>๓๕</b>	<b>๔๐๐</b>	<b>๖๑๓</b>	

แหล่งที่มาของข้อมูล : กองการเจ้าหน้าที่ ณ วันที่ ๓๑ เดือน ตุลาคม ๒๕๕๙



## ๙.๒ สถานะทางการคลัง

### การบริหารรายรับ

ตารางแสดงบัญชีรายรับ (รวมเงินอุดหนุน) ๓ ปี ย้อนหลังขององค์การบริหารส่วนจังหวัดนครสวรรค์

หมวด	รายรับจริงปี ๒๕๕๘	รายรับจริงปี ๒๕๕๙	ประมาณการปี ๒๕๖๐
๑. ภาษีอากร	๔๙,๒๖๙,๕๑๕.๗๖	๔๓,๐๗๖,๘๖๕.๑๘	๔๙,๒๖๐,๐๐๐.๐๐
๒. ค่าธรรมเนียมค่าปรับและใบอนุญาต	๒,๑๕๒,๗๗๓.๖๐	๒,๘๑๗,๙๔๑.๙๖	๒,๑๐๑,๐๐๐.๐๐
๓. รายได้จากทรัพย์สิน	๑๓,๒๓๒,๖๔๖.๕๖	๑๑,๒๘๙,๒๐๕.๘๒	๒๕๓,๐๐๐.๐๐
๔. รายได้เบ็ดเตล็ด	๓,๐๙๑,๓๖๙.๓๕	๕,๖๗๒,๓๐๕.๘๙	๓,๐๔๒,๐๐๐.๐๐
๕. รายได้จากทุน	๒๗๐,๐๐๐.๐๐	๑๐๖,๐๐๐.๐๐	๒๗๐,๐๐๐.๐๐
๖. รายได้รัฐบาลเก็บแล้วจัดสรรให้ อปท.	๕๕๘,๖๗๕,๐๐๒.๘๒	๕๖๗,๑๓๘,๙๖๔.๗๘	๕๕๘,๕๐๐,๐๐๐.๐๐
๗. รายได้ที่รัฐบาลอุดหนุนให้ อปท.	๗๓,๘๒๒,๘๖๔.๐๐	๖๙,๕๕๘,๓๘๘.๐๐	๒๑๙,๙๘๓,๐๐๐.๐๐
<b>รวมรายได้ทั้งสิ้น</b>	<b>๗๐๐,๕๑๔,๑๗๒.๐๙</b>	<b>๖๙๙,๖๕๙,๖๗๑.๖๓</b>	<b>๘๔๒,๔๐๙,๐๐๐.๐๐</b>

แหล่งที่มาของข้อมูล : กองคลัง ณ วันที่ ๓๑ เดือน ตุลาคม ๒๕๕๙

### การบริหารรายจ่าย

ตารางแสดงบัญชีรายจ่าย (รวมเงินอุดหนุน) ๓ ปี ย้อนหลังขององค์การบริหารส่วนจังหวัดนครสวรรค์

หมวด	รายจ่ายจริงปี ๒๕๕๘	รายจ่ายจริงปี ๒๕๕๙	ประมาณการปี ๒๕๖๐
<b>๑. รายจ่ายประจำ</b>			
- งบกลาง	๗๒,๒๗๔,๖๔๖.๕๗	๗๒,๘๙๔,๔๙๕.๗๓	๘๐,๘๔๖,๒๐๐.๐๐
- งบบุคลากร	๑๓๒,๖๘๕,๓๘๖.๖๗	๑๔๐,๘๗๑,๘๗๗.๗๐	๑๗๘,๖๕๓,๐๔๐.๐๐
- งบดำเนินการ	๑๘๗,๓๖๓,๗๔๐.๐๕	๑๗๖,๗๐๘,๕๑๕.๑๒	๓๖๓,๙๒๗,๒๗๐.๐๐
- งบลงทุน	๑๖๙,๕๗๐,๑๔๔.๓๑	๒๑๔,๕๓๘,๒๗๑.๙๓	๒๑๕,๒๖๒,๘๘๐.๐๐
- งบรายจ่ายอื่นๆ	๑,๙๔๓,๐๐๐.๐๐	๑๓๐,๐๐๐.๐๐	๑๓๐,๐๐๐.๐๐
- งบเงินอุดหนุน	๓๙,๖๘๑,๙๕๐.๐๐	๒๖,๖๕๐,๐๐๐.๐๐	๓,๕๐๕,๐๐๐.๐๐
<b>รวม</b>	<b>๖๐๒,๕๑๘,๘๖๗.๖๐</b>	<b>๖๓๑,๗๙๓,๑๖๐.๔๘</b>	<b>๘๔๒,๓๒๔,๓๙๐.๐๐</b>
<b>๒. รายจ่ายจำแนกตามแผนงาน</b>			
- ด้านบริหารทั่วไป	๑๕๗,๕๙๑,๗๙๘.๙๘	๑๖๙,๘๕๗,๔๘๔.๑๕	๒๕๘,๑๒๖,๔๐๐.๐๐
- ด้านบริการชุมชนและสังคม	๒๖๓,๕๒๕,๓๘๑.๙๖	๒๘๘,๒๙๓,๒๕๔.๙๕	๓๕๘,๖๙๒,๓๙๐.๐๐
- ด้านการเศรษฐกิจ	๑๑๐,๑๒๗,๐๔๐.๐๙	๑๐๐,๗๔๗,๙๒๕.๖๕	๑๔๓,๙๑๒,๒๐๐.๐๐
- ด้านการดำเนินงานอื่นๆ	๗๑,๒๗๔,๖๔๖.๕๗	๗๒,๘๙๔,๔๙๕.๗๓	๘๑,๖๔๖,๒๐๐.๐๐

แหล่งที่มาของข้อมูล : กองคลัง ณ วันที่ ๓๑ เดือน ตุลาคม ๒๕๕๙

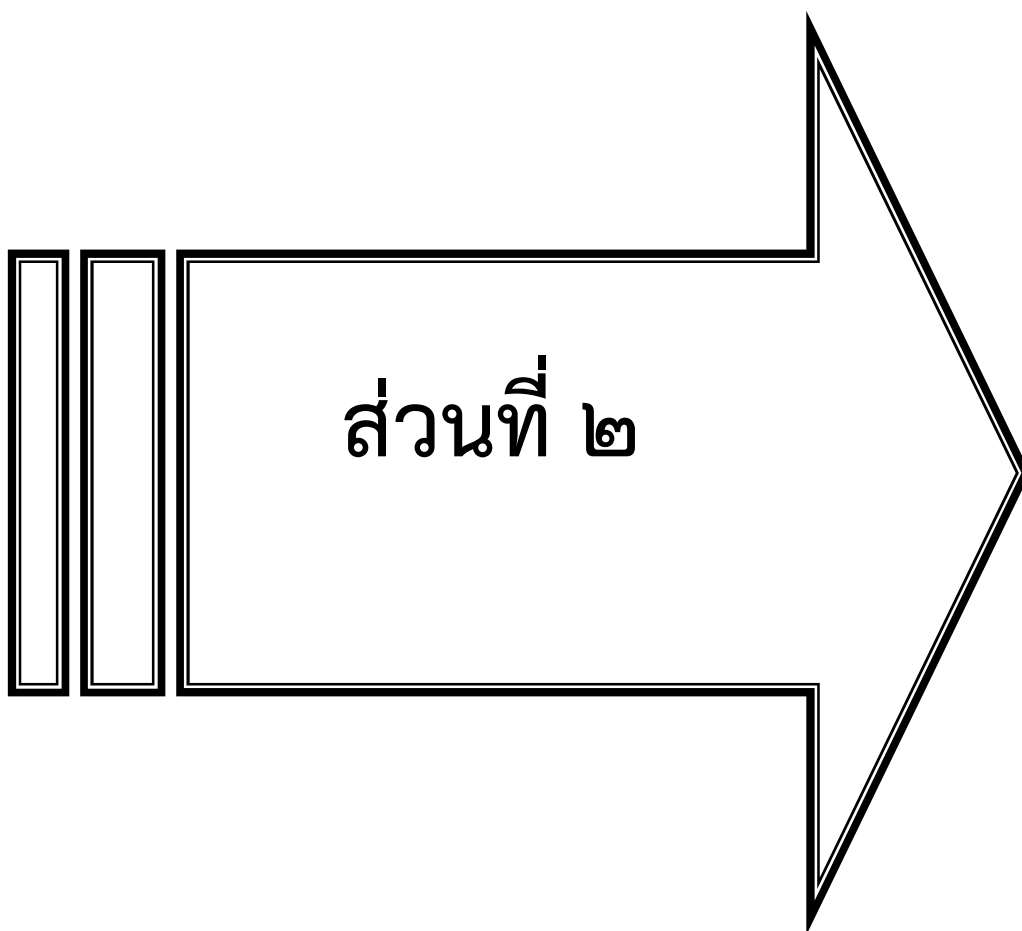

ส่วนที่ ๒

## ส่วนที่ ๒

### สรุปผลการพัฒนาท้องถิ่นตามแผนพัฒนาท้องถิ่น (พ.ศ. ๒๕๕๗-๒๕๖๐)

#### ๑. สรุปผลการดำเนินงานตามงบประมาณที่ได้รับ และการเบิกจ่ายงบประมาณ ในปีงบประมาณ

พ.ศ. ๒๕๕๗-๒๕๖๐

##### ๑.๑ สรุปสถานการณ์การพัฒนา การตั้งงบประมาณ การเบิกจ่ายงบประมาณ

###### ๑.๑.๑ สรุปสถานการณ์การพัฒนา

ผลการนำแผนพัฒนาขององค์การบริหารส่วนจังหวัดนครสวรรค์ไปสู่การปฏิบัติ ตามโครงการพัฒนาในช่วงปีงบประมาณ ๒๕๕๗-๒๕๖๐ จะพบว่าการนำโครงการตามยุทธศาสตร์การพัฒนาขององค์การบริหารส่วนจังหวัดนครสวรรค์ในด้านต่างๆ ไปปฏิบัติอย่างต่อเนื่องและเป็นรูปธรรม ทำให้สามารถแก้ไขปัญหาบรรเทาความเดือดร้อน และตอบสนองความต้องการของประชาชนในท้องถิ่นได้เป็นอย่างดี แต่อย่างไรก็ตาม ยังพบว่ามีปัญหาอุปสรรคบางประการที่ทำให้การดำเนินงานตามแผนงาน โครงการ หรือกิจกรรมที่ได้กำหนดไว้ในแผนพัฒนาไม่สามารถบรรลุเป้าประสงค์ได้ทั้งหมด จำเป็นที่จะต้องหาแนวทางนำปัญหาและอุปสรรคที่เกิดขึ้นมาปรับปรุงแก้ไขเพื่อให้การบริหารและการดำเนินงานตามแผนพัฒนาที่ได้กำหนดไว้ บรรลุเป้าหมายได้อย่างมีประสิทธิภาพและเกิดประสิทธิผลสูงสุด ซึ่งจากการดำเนินงานตามแผนพัฒนาขององค์การบริหารส่วนจังหวัดนครสวรรค์ที่ผ่านมาสามารถสรุปผลวิเคราะห์ศักยภาพเพื่อประเมินสถานการณ์การพัฒนาในปัจจุบันและโอกาสการพัฒนาในอนาคตขององค์การบริหารส่วนจังหวัดนครสวรรค์ได้ ดังนี้

###### ศักยภาพหรือข้อได้เปรียบ

๑) จังหวัดนครสวรรค์มีสภาพภูมิประเทศเหมาะสม ในการทำการเกษตรที่สำคัญได้แก่ ด้านการปลูกพืช เลี้ยงสัตว์และประมง เพราะมีแม่น้ำสายสำคัญ คือ เจ้าพระยา ปิง ยม น่าน ไหลผ่าน จึงเป็นแหล่งน้ำต้นทุนสำหรับภาคการเกษตร และอุตสาหกรรมเกษตร

๒) มีเส้นทางคมนาคมเชื่อมโยงเป็นโครงข่ายสายหลักกับจังหวัดใกล้เคียงและภูมิภาคอื่นๆ จึงเป็นศูนย์กลางการกระจายและขนส่งสินค้าทางการเกษตร

๓) มีแหล่งท่องเที่ยวทางธรรมชาติและวัฒนธรรม ที่หลากหลาย เช่น บึงบอระเพ็ด พระจุฬามณี ต้นน้ำเจ้าพระยา ศาลเจ้าพ่อเทพารักษ์-ศาลเจ้าแม่ทับทิม วัดนครสวรรค์ พุทธอุทยาน นครสวรรค์

๔) เป็นแหล่งผลิตสินค้าด้านการเกษตร เช่น ข้าว อ้อยโรงงาน มันสำปะหลัง ข้าวโพด กล้วย ฝรั่ง และศูนย์กลางธุรกิจค้าข้าวแหล่งใหญ่ในเขตภาคเหนือ

###### ข้อจำกัดที่ต้องแก้ไข

๑) ขาดการบริหารจัดการน้ำอย่างเป็นระบบ

๒) เส้นทางคมนาคมสายรองที่ใช้ขนส่งผลผลิตไม่สามารถรองรับการขนส่งที่เพิ่มมากขึ้นได้

๓) ที่ดินในพื้นที่ที่มีศักยภาพในการพัฒนาส่วนใหญ่เป็นที่ดินของรัฐหรือจะมีราคาสูงเกินจริง

๔) งบประมาณมีอย่างจำกัด ไม่เพียงพอต่อโครงการพัฒนาตามความต้องการ

๕) ขาดแคลนแรงงานภาคการเกษตรและแรงงานฝีมือภาคอุตสาหกรรม

๖) จำนวนโรงงานอุตสาหกรรมแปรรูปผลิตภัณฑ์ไม่เพียงพอกับผลผลิต

๗) แหล่งท่องเที่ยวขาดการพัฒนาอย่างต่อเนื่อง

### สิ่งเกื้อหนุนในการพัฒนา

- ๑) รัฐมีนโยบายการบริหารจัดการน้ำอย่างยั่งยืน
- ๒) รัฐมีแนวคิดภายใต้ยุทธศาสตร์โครงสร้างพื้นฐานด้านการขนส่งของประเทศ
- ๓) การเข้าสู่ประชาคมเศรษฐกิจอาเซียน
- ๔) รัฐมีนโยบายสนับสนุนการพัฒนาผลิตภัณฑ์ชุมชนและการบริหารโครงการหนึ่งตำบลหนึ่งผลิตภัณฑ์ (OTOP)
- ๕) นโยบายสนับสนุนการใช้ประโยชน์ที่ดินที่เหมาะสมสำหรับการปลูกพืชเศรษฐกิจ (Zoning)
- ๖) รัฐให้การสนับสนุนการท่องเที่ยว ใช้เป็นนโยบายกระตุ้นเศรษฐกิจ
- ๗) ทิศทางการพัฒนาประเทศและนโยบายของรัฐบาลให้ความสำคัญต่อการพัฒนาเศรษฐกิจและให้ความสำคัญด้านการท่องเที่ยว
- ๘) เทคโนโลยีการสื่อสารทันสมัยแพร่หลายไปจนถึงระดับชุมชนและบุคคล

### ผลกระทบที่ขัดขวางการพัฒนา

- ๑) ประสบอุทกภัยและภัยแล้งซ้ำซาก และภัยจากศัตรูพืชก่อให้เกิดความเสียหายต่อผลผลิตทางการเกษตรและเศรษฐกิจส่วนรวม
- ๒) ปัญหาความแปรปรวนของภูมิอากาศส่งผลกระทบต่อปริมาณและคุณภาพของผลผลิต
- ๓) ผลกระทบจากวิกฤติเศรษฐกิจ
- ๔) นโยบายของรัฐขาดความต่อเนื่อง
- ๕) งบประมาณไม่เพียงพอต่อปัญหาและความต้องการพัฒนา

### ๑.๑.๒ การตั้งงบประมาณ การเบิกจ่ายงบประมาณ การบริหารรายรับ

#### ตารางแสดงบัญชีรายรับ ปีงบประมาณ พ.ศ. ๒๕๕๗-๒๕๖๐

หมวด	รายรับจริงปี ๒๕๕๗	รายรับจริงปี ๒๕๕๘	รายรับจริงปี ปี ๒๕๕๙	ประมาณการ ปี ๒๕๖๐
๑. ภาษีอากร	๔๖,๔๑๖,๔๔๘.๒๕	๔๙,๒๖๙,๕๑๕.๗๖	๔๓,๐๗๖,๘๖๕.๑๘	๔๙,๒๖๐,๐๐๐.๐๐
๒. ค่าธรรมเนียมค่าปรับและใบอนุญาต	๑,๙๑๔,๘๕๕.๒๐	๒,๑๕๒,๗๗๓.๖๐	๒,๘๑๗,๙๔๑.๙๖	๒,๑๐๑,๐๐๐.๐๐
๓. รายได้จากทรัพย์สิน	๑๓,๐๑๔,๒๒๘.๗๘	๑๓,๒๓๒,๖๔๖.๕๖	๑๑,๒๘๙,๒๐๕.๘๒	๒๕๓,๐๐๐.๐๐
๔. รายได้เบ็ดเตล็ด	๑,๔๓๐,๗๐๓.๓๙	๓,๐๙๑,๓๖๙.๓๕	๕,๖๗๒,๓๐๕.๘๙	๓,๐๔๒,๐๐๐.๐๐
๕. รายได้จากทุน	๗๑,๔๘๐.๐๐	๒๗๐,๐๐๐.๐๐	๑๐๖,๐๐๐.๐๐	๒๗๐,๐๐๐.๐๐
๖. รายได้รัฐบาลเก็บแล้วจัดสรรให้ อปท.	๕๙๔,๑๔๓,๐๗๓.๐๙	๕๕๘,๖๗๕,๐๐๒.๘๒	๕๖๗,๑๓๘,๙๖๔.๗๘	๕๕๘,๕๐๐,๐๐๐.๐๐
๗. รายได้ที่รัฐบาลอุดหนุนให้ อปท.	๗๘,๐๐๒,๗๕๑.๐๐	๗๓,๘๒๒,๘๖๔.๐๐	๖๙,๕๕๘,๓๘๘.๐๐	๒๑๙,๙๘๓,๐๐๐.๐๐
รวมรายได้ทั้งสิ้น	๗๓๔,๙๙๓,๕๓๙.๗๑	๗๐๐,๕๑๔,๑๗๒.๐๙	๖๙๙,๖๕๙,๖๗๑.๖๓	๘๔๒,๔๐๙,๐๐๐.๐๐

แหล่งที่มาของข้อมูล : กองคลัง ณ วันที่ ๓๑ เดือน ตุลาคม ๒๕๕๙

## การบริหารรายจ่าย

### ตารางแสดงบัญชีรายจ่าย ปีงบประมาณ พ.ศ.๒๕๕๗-๒๕๖๐

หมวด	รายจ่ายจริงปี ๒๕๕๗	รายจ่ายจริงปี ๒๕๕๘	รายจ่ายจริงปี ปี ๒๕๕๙	ประมาณการ ปี ๒๕๖๐
<b>๑. รายจ่ายประจำ</b>				
- งบกลาง	๑๐๑,๗๗๔,๖๔๒.๘๒	๗๑,๒๗๔,๖๔๖.๕๗	๗๒,๘๙๔,๔๙๕.๗๓	๘๐,๘๔๖,๒๐๐.๐๐
- งบบุคลากร	๑๒๒,๔๔๗,๓๔๓.๙๖	๑๓๒,๖๘๕,๓๘๖.๖๗	๑๔๐,๘๗๑,๘๗๗.๗๐	๑๓๘,๖๕๓,๐๔๐.๐๐
- งบดำเนินการ	๒๒๘,๙๓๗,๓๒๕.๓๙	๑๘๗,๓๖๓,๗๔๐.๐๕	๑๗๖,๗๐๘,๕๑๕.๑๒	๓๖๓,๙๒๗,๒๗๐.๐๐
- งบลงทุน	๑๒๓,๒๖๒,๗๐๐.๐๐	๑๖๙,๕๗๐,๑๔๔.๓๑	๒๑๔,๕๓๘,๒๗๑.๙๓	๒๑๕,๒๖๒,๘๘๐.๐๐
- งบรายจ่ายอื่นๆ	๑๗,๓๕๓,๙๒๙.๖๖	๑,๙๔๓,๐๐๐.๐๐	๑๓๐,๐๐๐.๐๐	๑๓๐,๐๐๐.๐๐
- งบเงินอุดหนุน	๓๘,๐๑๒,๘๗๐.๐๐	๓๙,๖๘๑,๙๕๐.๐๐	๒๖,๖๕๐,๐๐๐.๐๐	๓,๕๐๕,๐๐๐.๐๐
<b>รวม</b>	<b>๖๓๑,๗๘๘,๘๑๑.๘๓</b>	<b>๖๐๒,๕๑๘,๘๖๗.๖๐</b>	<b>๖๓๑,๗๙๓,๑๖๐.๔๘</b>	<b>๘๔๒,๓๒๔,๓๙๐.๐๐</b>
<b>๒. รายจ่ายจำแนกตามแผนงาน</b>				
- ด้านบริหารทั่วไป	๑๙๘,๘๒๘,๔๔๑.๒๔	๑๕๗,๕๙๑,๗๙๘.๙๘	๑๖๙,๘๕๗,๔๘๔.๑๕	๒๕๘,๑๒๖,๔๐๐.๐๐
- ด้านบริการชุมชนและสังคม	๒๔๖,๙๖๒,๑๒๓.๒๖	๒๖๓,๕๒๕,๓๘๑.๙๖	๒๘๘,๒๙๓,๒๕๔.๙๕	๓๕๘,๖๙๒,๓๙๐.๐๐
- ด้านการเศรษฐกิจ	๘๔,๒๒๓,๖๐๔.๕๑	๑๑๐,๑๒๗,๐๔๐.๐๙	๑๐๐,๗๔๗,๙๒๕.๖๕	๑๔๓,๙๑๒,๒๐๐.๐๐
- ด้านการดำเนินงานอื่นๆ	๑๐๑,๗๗๔,๖๔๒.๘๒	๗๑,๒๗๔,๖๔๖.๕๗	๗๒,๘๙๔,๔๙๕.๗๓	๘๑,๖๕๖,๒๐๐.๐๐

แหล่งที่มาของข้อมูล : กองคลัง ณ วันที่ ๓๑ เดือน ตุลาคม ๒๕๕๙

## ๑.๒ การประเมินผลการนำแผนพัฒนาท้องถิ่นไปปฏิบัติในเชิงปริมาณและเชิงคุณภาพ

### ๑.๒.๑ การประเมินผลการนำแผนพัฒนาท้องถิ่นไปปฏิบัติในเชิงปริมาณ

องค์การบริหารส่วนจังหวัดนครสวรรค์ได้ดำเนินการขับเคลื่อนยุทธศาสตร์การพัฒนาขององค์การบริหารส่วนจังหวัดนครสวรรค์ ในระหว่างปีที่ผ่านมา ในช่วง พ.ศ.๒๕๕๗-๒๕๖๐ โดยได้นำยุทธศาสตร์การพัฒนาไปสู่การปฏิบัติ สรุปได้ดังนี้

ตารางแสดงผลการนำแผนพัฒนาขององค์การบริหารส่วนจังหวัดนครสวรรค์ไปปฏิบัติ ช่วงปีงบประมาณ พ.ศ.๒๕๕๗ - ๒๕๖๐  
(จำนวนโครงการ)

ยุทธศาสตร์	พ.ศ.๒๕๕๗		พ.ศ.๒๕๕๘		พ.ศ.๒๕๕๙		พ.ศ.๒๕๖๐		รวม ๔ ปี		คิดเป็นร้อยละ	
	ตาม แผนพัฒนา สามปี (โครงการ)	นำมาจัดทำ งบประมาณ (โครงการ)	ตาม แผนพัฒนา สามปี (โครงการ)	นำมาจัดทำ งบประมาณ (โครงการ)	ตาม แผนพัฒนา สามปี (โครงการ)	นำมาจัดทำ งบประมาณ (โครงการ)	ตาม แผนพัฒนา สามปี (โครงการ)	นำมาจัดทำ งบประมาณ (โครงการ)	ตาม แผนพัฒนา สามปี (โครงการ)	นำมาจัดทำ งบประมาณ (โครงการ)	ตาม แผนพัฒนา สามปี	นำมาจัดทำ งบประมาณ
๑. การพัฒนาด้านคมนาคมและแหล่งน้ำ	๑๑๗	๘๙	๑๘๕	๘๙	๑๘๒	๑๕๒	๑๑๖	๙๐	๖๐๐	๔๒๐	๓๒.๕๐	๒๙.๒๗
๒. การพัฒนาด้านการท่องเที่ยว	๒๔	๒๓	๒๙	๒๔	๖๙	๖๗	๑๕	๑๕	๑๓๗	๑๒๙	๗.๔๒	๘.๙๙
๓. การพัฒนาด้านการศึกษา กีฬา ศาสนา และวัฒนธรรม	๑๕๙	๑๓๔	๑๗๒	๑๓๕	๗๓	๗๓	๑๑๐	๕๕	๕๑๔	๓๙๖	๒๗.๘๔	๒๗.๕๙
๔. การพัฒนาและส่งเสริมคุณภาพชีวิต	๖๑	๔๗	๓๙	๓๘	๓๒	๑๘	๔๒	๔๐	๑๗๔	๑๔๓	๙.๔๓	๙.๙๗
๕. การบริการจัดการทรัพยากรธรรมชาติและสิ่งแวดล้อม	๙	๗	๑๕	๑๓	๑๐	๕	๑๒	๑๒	๔๖	๓๗	๒.๕๐	๒.๕๘
๖. การบริหารกิจการบ้านเมืองที่ดี	๗๐	๗๐	๘๒	๕๕	๑๐๔	๗๖	๑๑๙	๑๐๙	๓๗๕	๓๑๐	๒๐.๓๑	๒๑.๖๐
<b>รวม</b>	<b>๔๔๐</b>	<b>๓๗๐</b>	<b>๕๒๒</b>	<b>๓๕๔</b>	<b>๔๗๐</b>	<b>๓๙๑</b>	<b>๔๑๔</b>	<b>๓๒๐</b>	<b>๑,๘๔๖</b>	<b>๑,๔๓๕</b>	<b>๑๐๐</b>	<b>๑๐๐</b>



ตารางแสดงผลการนำแผนพัฒนาขององค์การบริหารส่วนจังหวัดนครสวรรค์ไปปฏิบัติ ช่วงปีงบประมาณ พ.ศ.๒๕๕๗ - ๒๕๖๐  
(จำนวนงบประมาณ)

ยุทธศาสตร์	พ.ศ.๒๕๕๗		พ.ศ.๒๕๕๘		พ.ศ.๒๕๕๙		พ.ศ.๒๕๖๐		รวม ๔ ปี		คิดเป็นร้อยละของ จำนวนงบประมาณ ทั้งหมด	
	ตาม แผนพัฒนา สามปี (บาท)	นำมาจัดทำ งบประมาณ (บาท)	ตาม แผนพัฒนา สามปี (บาท)	นำมาจัดทำ งบประมาณ (บาท)	ตาม แผนพัฒนา สามปี (บาท)	นำมาจัดทำ งบประมาณ (บาท)	ตาม แผนพัฒนา สามปี (บาท)	นำมาจัดทำ งบประมาณ (บาท)	ตามแผนพัฒนา สามปี (บาท)	นำมาจัดทำ งบประมาณ (บาท)	ตาม แผนพัฒนา สามปี	นำมาจัดทำ งบประมาณ
๑. การพัฒนาด้านคมนาคมและแหล่งน้ำ	๗๒๖,๘๕๐,๐๐๐	๑๕๖,๗๘๐,๐๐๐	๓๑๒,๓๑๒,๖๘๐	๑๕๒,๑๐๘,๖๘๐	๕๒๕,๘๖๖,๕๐๐	๓๒๑,๐๗๑,๐๐๐	๒๙๖,๗๘๓,๒๐๐	๑๘๔,๒๐๖,๒๐๐	๑,๗๖๑,๘๑๒,๓๘๐	๘๑๔,๑๖๕,๘๘๐	๖๙.๐๑	๕๗.๖๔
๒. การพัฒนาด้านการท่องเที่ยว	๑๕,๖๑๓,๔๐๐	๙,๖๑๓,๔๐๐	๒๐,๘๕๗,๕๐๐	๔,๙๔๗,๕๐๐	๘๗,๑๒๖,๔๐๐	๕๖,๘๘๔,๓๐๐	๖,๒๘๓,๖๐๐	๖,๒๘๓,๖๐๐	๑๒๙,๘๘๐,๙๐๐	๗๗,๗๒๘,๘๐๐	๕.๐๙	๕.๕๐
๓. การพัฒนาด้านการศึกษา กีฬา ศาสนา และวัฒนธรรม	๑๑๖,๑๓๕,๗๑๒	๙๔,๖๕๗,๗๙๐	๑๐๖,๙๙๘,๖๐๐	๘๖,๔๒๓,๘๐๐	๕๑,๘๕๖,๒๗๐	๕๑,๘๕๖,๒๗๐	๔๓,๐๗๙,๑๘๐	๓๒,๖๑๙,๘๔๐	๓๓๘,๐๖๙,๗๖๒	๒๖๕,๕๕๗,๗๐๐	๑๒.๔๖	๑๘.๘๐
๔. การพัฒนาและส่งเสริมคุณภาพชีวิต	๕๒,๘๒๑,๒๕๐	๔๕,๓๓๖,๓๐๐	๔๔,๑๔๓,๖๐๐	๓๗,๑๔๓,๖๐๐	๒๙,๘๔๐,๒๐๐	๑๖,๐๕๕,๐๐๐	๓๖,๔๓๒,๙๐๐	๒๙,๗๕๕,๑๐๐	๑๖๓,๒๓๗,๙๕๐	๑๒๘,๒๙๐,๐๐๐	๖.๓๙	๙.๐๘
๕. การบริหารจัดการทรัพยากรธรรมชาติและ สิ่งแวดล้อม	๒๓,๑๕๐,๐๐๐	๒,๑๕๐,๐๐๐	๑๐,๖๕๐,๐๐๐	๑๐,๕๕๐,๐๐๐	๒๔,๙๐๐,๐๐๐	๒๓,๘๕๐,๐๐๐	๕,๔๕๑,๖๐๐	๕,๔๕๑,๖๐๐	๖๓,๖๕๑,๖๐๐	๔๒,๐๐๑,๖๐๐	๒.๔๙	๒.๙๗
๖. การบริหารกิจการบ้านเมืองที่ดี	๓๔,๔๒๒,๘๐๐	๓๓,๗๔๑,๓๐๐	๓๔,๔๙๙,๘๖๐	๒๑,๒๒๘,๘๐๐	๒๗,๖๙๓,๒๙๐	๑๒,๖๐๘,๗๔๐	๑๙,๘๕๑,๓๔๐	๑๗,๒๖๙,๔๔๐	๑๑๖,๔๖๗,๒๙๐	๘๔,๘๔๘,๒๘๐	๔.๕๖	๖.๐๑
<b>รวม</b>	<b>๙๖๘,๙๙๓,๑๖๒</b>	<b>๓๔๒,๒๗๘,๗๙๐</b>	<b>๕๒๙,๔๖๒,๒๔๐</b>	<b>๓๑๒,๔๐๒,๓๘๐</b>	<b>๖๔๖,๗๘๖,๖๖๐</b>	<b>๔๘๒,๓๒๕,๓๑๐</b>	<b>๔๐๗,๘๘๑,๘๒๐</b>	<b>๒๗๕,๕๕๕,๗๘๐</b>	<b>๒,๕๕๓,๑๑๙,๘๘๒</b>	<b>๑,๔๑๒,๕๙๒,๒๖๐</b>	<b>๑๐๐</b>	<b>๑๐๐</b>

แผนภูมิแสดงผลการนำแผนพัฒนาขององค์การบริหารส่วนจังหวัดนครสวรรค์ไปปฏิบัติ  
ช่วงปีงบประมาณ พ.ศ.๒๕๕๗ - ๒๕๖๐ (จำนวนโครงการ)

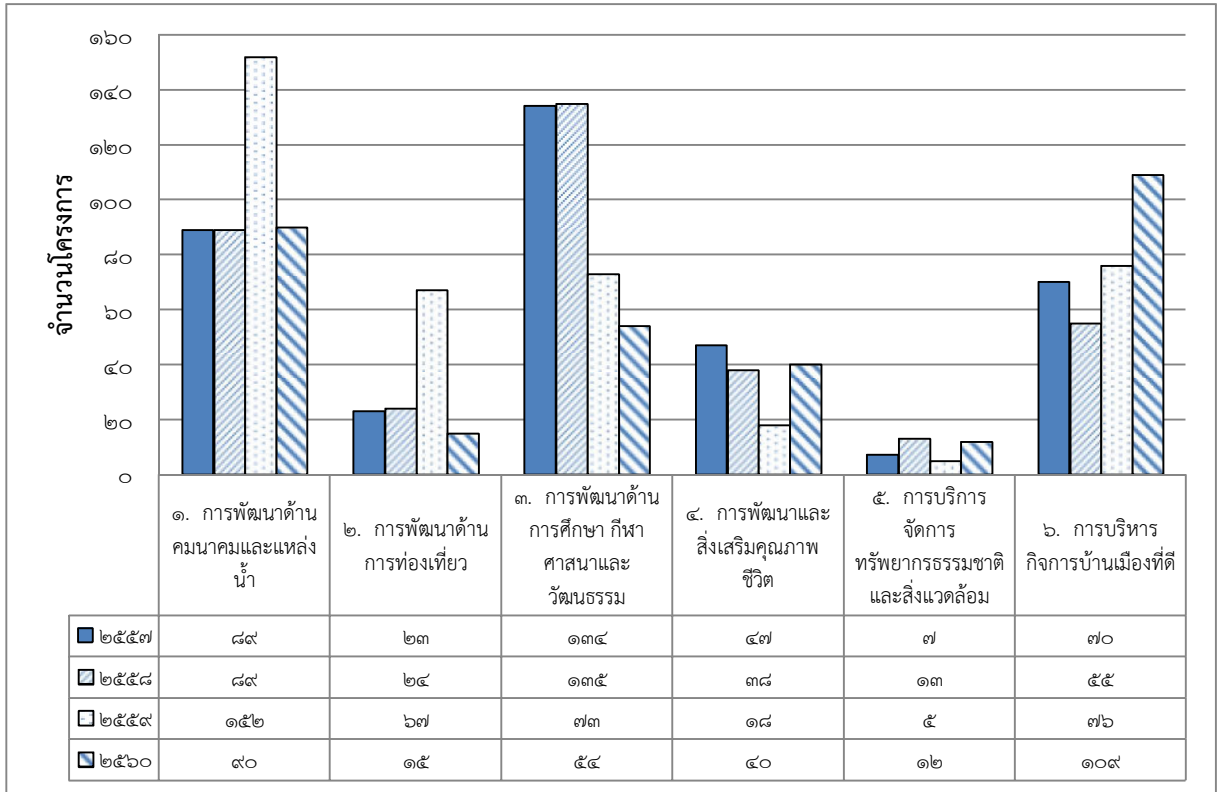

แผนภูมิแสดงร้อยละของจำนวนโครงการในการนำยุทธศาสตร์การพัฒนาไปปฏิบัติ  
ช่วงปีงบประมาณ พ.ศ.๒๕๕๗ - ๒๕๖๐

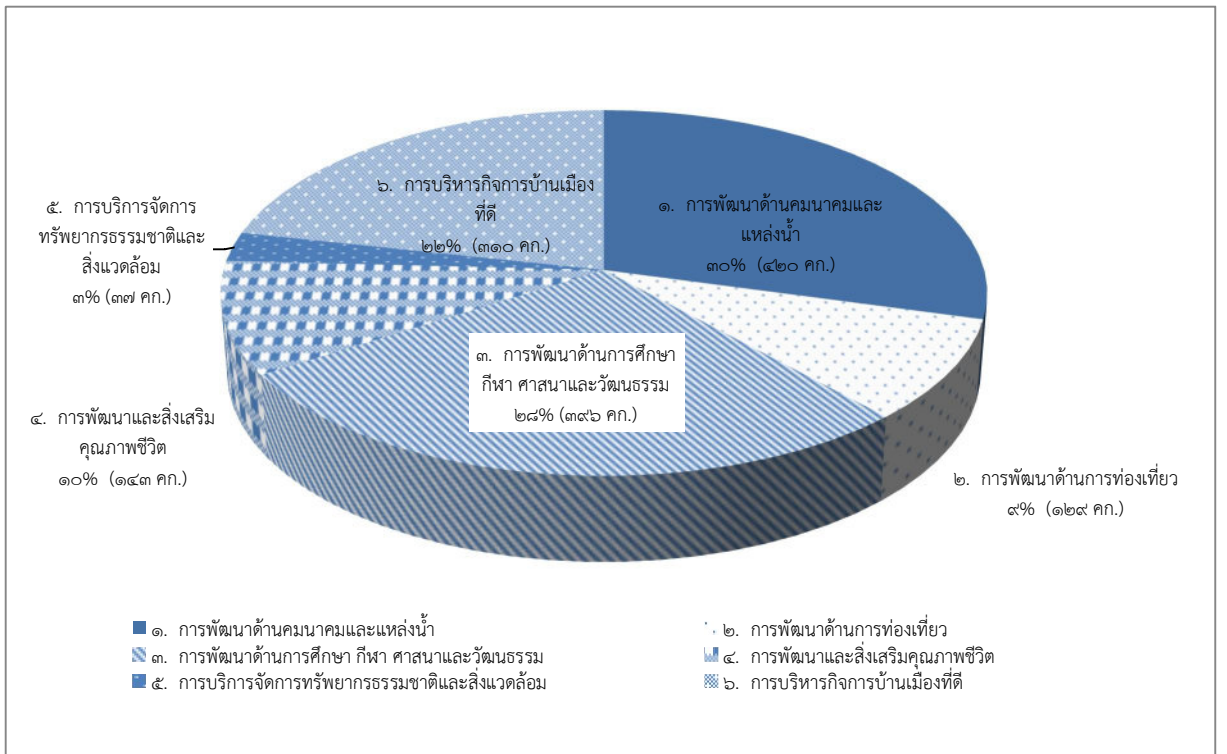

**แผนภูมิแสดงผลการนำแผนพัฒนาขององค์การบริหารส่วนจังหวัดนครสวรรค์ไปปฏิบัติ  
ช่วงปีงบประมาณ พ.ศ.๒๕๕๗ - ๒๕๖๐ (งบประมาณ)**

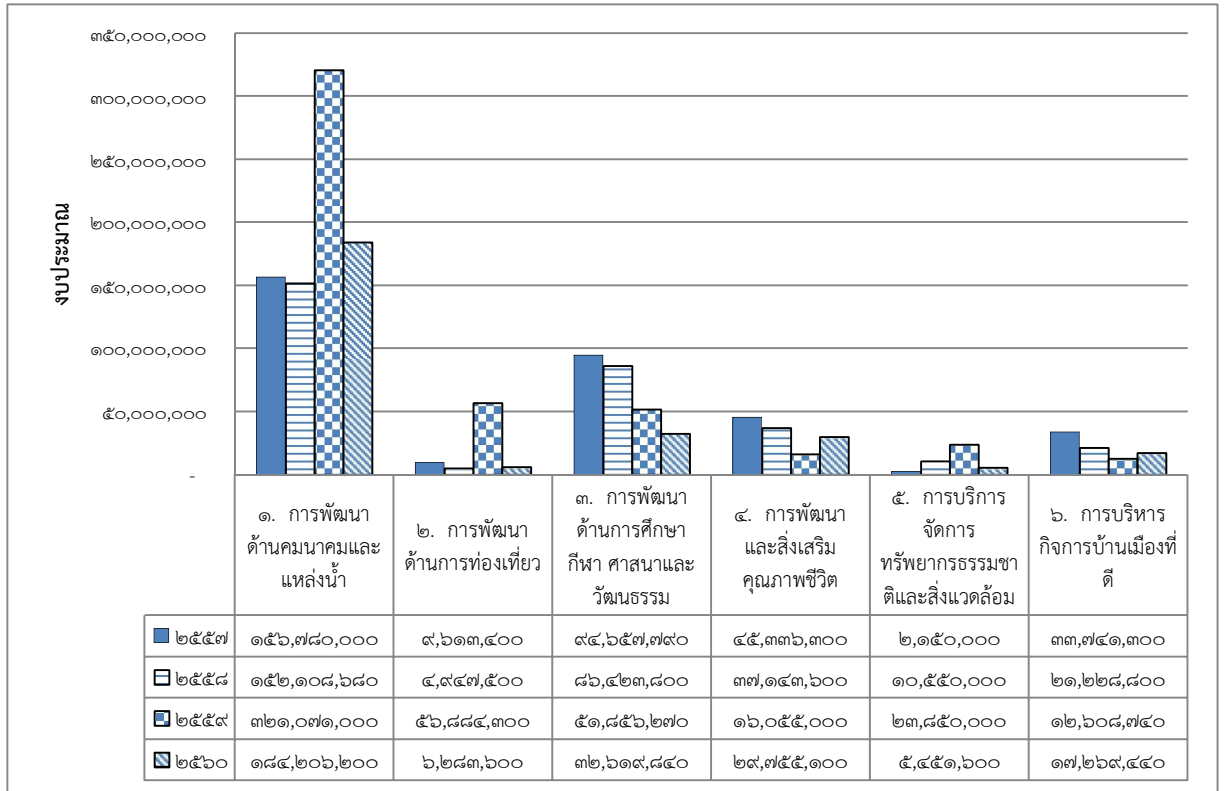

**แผนภูมิแสดงร้อยละของจำนวนงบประมาณในการนำยุทธศาสตร์การพัฒนาไปปฏิบัติ  
ช่วงปีงบประมาณ พ.ศ.๒๕๕๗ - ๒๕๖๐**

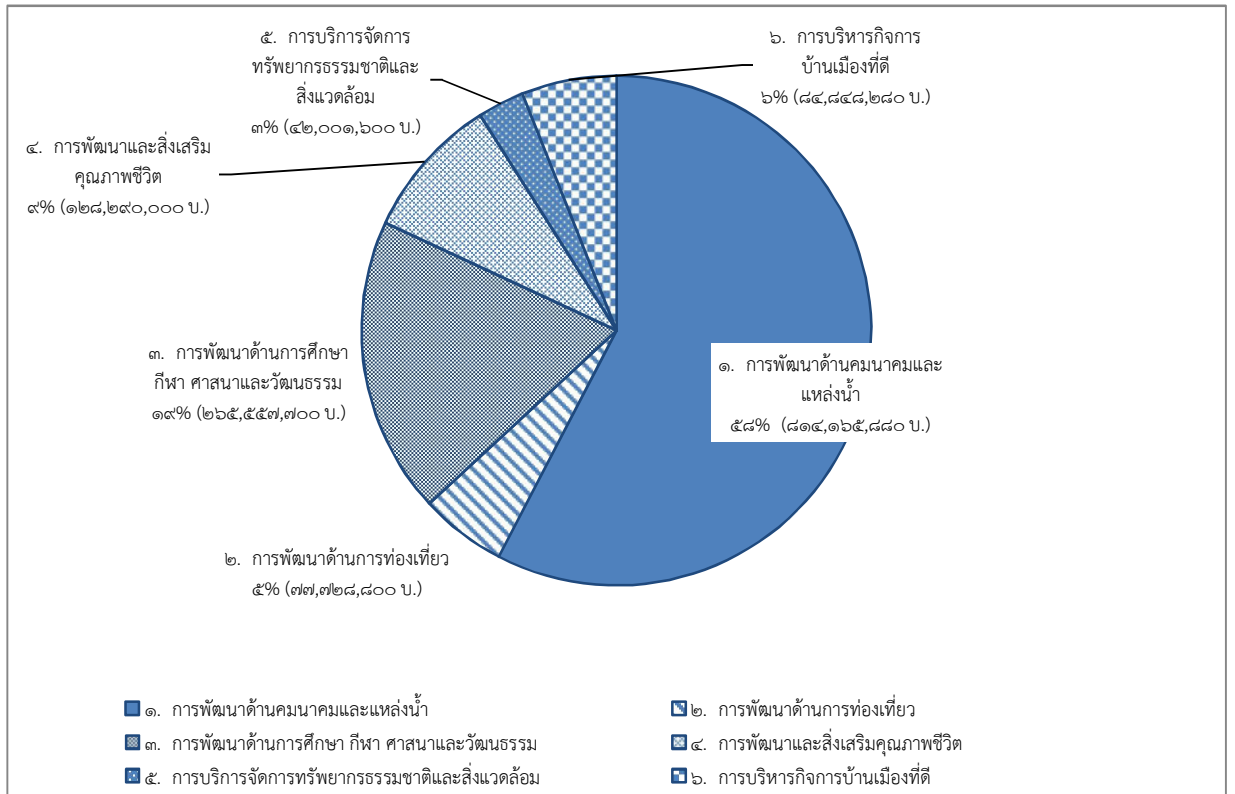

### ๑.๒.๑ การประเมินผลการนำแผนพัฒนาท้องถิ่นไปปฏิบัติในเชิงคุณภาพ

องค์การบริหารส่วนจังหวัดนครสวรรค์ได้ดำเนินการขับเคลื่อนยุทธศาสตร์การพัฒนาขององค์การบริหารส่วนจังหวัดนครสวรรค์ ในระหว่างปีที่ผ่านมา ในช่วง พ.ศ.๒๕๕๗-๒๕๕๙ โดยได้นำยุทธศาสตร์การพัฒนาไปสู่การปฏิบัติ ส่งผลให้เกิดประโยชน์ต่อประชาชนในจังหวัดนครสวรรค์โดยรวม สรุปได้ ดังนี้

ยุทธศาสตร์	ผลการประเมิน
๑. การพัฒนาด้านคมนาคมและแหล่งน้ำ	<ul style="list-style-type: none"><li>■ ในปี ๒๕๕๗-๒๕๕๙ องค์การบริหารส่วนจังหวัดนครสวรรค์ ได้ดำเนินการพัฒนาเส้นทางคมนาคมและแหล่งน้ำ ดังนี้<ul style="list-style-type: none"><li>- พัฒนาแหล่งน้ำเพื่อการเกษตร เช่น ขุดลอกคลอง หนอง บึง อ่างเก็บน้ำ เจาะบ่อ/เป่าล้างบ่อน้ำบาดาล รวม ๑๖๖ โครงการ/กิจกรรม งบประมาณ ๒๗๒,๔๘๑,๖๘๐ บาท ส่งผลให้ประชาชนมีแหล่งน้ำสำหรับทำการเกษตร และอุปโภค - บริโภค มากขึ้น</li><li>- ก่อสร้าง ปรับปรุง ซ่อมแซมถนน ภายในจังหวัดนครสวรรค์ รวม ๑๖๔ โครงการ/กิจกรรม งบประมาณ ๓๕๗,๔๗๘,๐๐๐ บาท รวมระยะทางก่อสร้าง/ซ่อมสร้างประมาณ ๙๓.๘๕ กิโลเมตร ส่งผลให้ประชาชนได้รับการสัญจรได้สะดวก และปลอดภัย ตลอดจนส่งผลให้การขนส่งสินค้าทางการเกษตรได้รวดเร็วขึ้น</li></ul></li></ul>
๒. การพัฒนาด้านการท่องเที่ยว	<ul style="list-style-type: none"><li>■ ในปี ๒๕๕๗-๒๕๕๙ องค์การบริหารส่วนจังหวัดนครสวรรค์ ได้พัฒนาแหล่งท่องเที่ยวบึงบอระเพ็ด และส่งเสริมกิจกรรมการท่องเที่ยวอื่น ๆ ภายในจังหวัดนครสวรรค์ รวม ๑๑๔ โครงการ/กิจกรรม งบประมาณ ๗๑,๔๔๕,๒๐๐ บาท ส่งผลให้จังหวัดนครสวรรค์ มีจำนวนนักท่องเที่ยวและรายได้จากการท่องเที่ยวเพิ่มขึ้น</li></ul>
๓. การพัฒนาด้านการศึกษา กีฬา ศาสนาและวัฒนธรรม	<ul style="list-style-type: none"><li>■ ในปี ๒๕๕๗-๒๕๕๙ องค์การบริหารส่วนจังหวัดนครสวรรค์ ได้ดำเนินการ ดังนี้<ul style="list-style-type: none"><li>- ด้านการศึกษา ได้ดำเนินโครงการ/กิจกรรม เพื่อส่งเสริมการศึกษา รวม ๑๖๐ โครงการ/กิจกรรม งบประมาณ ๗๐,๓๔๓,๖๖๐ บาท เช่น การจัดการศึกษาของโรงเรียนในสังกัด อบจ. ได้แก่ โรงเรียนนครสวรรค์อิงลิชโปรแกรม (NSES) และ โรงเรียนสวนกุหลาบวิทยาลัย (จิรประวัติ) นครสวรรค์ และ สนับสนุนหน่วยงานอื่นในการพัฒนาด้านการศึกษา ส่งผลให้นักเรียนในสถานศึกษาสังกัด อบจ. และสถานศึกษาอื่นในจังหวัด ได้รับการศึกษาที่มีคุณภาพ และมาตรฐาน</li><li>- ด้านกีฬา ได้ดำเนินโครงการ/กิจกรรม รวม ๔๓ โครงการ งบประมาณ ๓๘,๙๖๑,๐๐๐ บาท เช่น จัดการแข่งขันกีฬาประเภทต่าง ๆ , จัดการแข่งขันเดิน วิ่งเพื่อสุขภาพ, แข่งขันกีฬาอนุบาล ก่อสร้างสนามฟุตบอลภายในบึงบอระเพ็ด, สนับสนุนหน่วยงานอื่น</li></ul></li></ul>

ยุทธศาสตร์	ผลการประเมิน
	<p>ในการออกกำลังกายและแข่งขันกีฬา เช่น สำนักงานจังหวัด นครสวรรค์ โครงการแข่งขันกีฬาแห่งชาติ ครั้งที่ ๔๔ นครสวรรค์เกมส์ ฯลฯ ส่งผลให้ประชาชน เด็ก และเยาวชน ได้รับโอกาสในการออก กำลังกายด้วยการเล่นกีฬา</p> <ul style="list-style-type: none"> <li>- ด้านศาสนาและวัฒนธรรม ได้ดำเนินโครงการ/กิจกรรม รวม ๑๓๙ โครงการ งบประมาณ ๑๒๓,๖๓๓,๒๐๐ บาท เช่น บรรพชาสามเณร, ปฏิบัติธรรมเฉลิมพระเกียรติ ,พัฒนาคุณธรรม จริยธรรมนักเรียน , อดหนุนมูลนิธิส่งเสริมงานประเพณีเจ้าพ่อ-เจ้า แม่ปากน้ำโพ ฯลฯ ส่งผลให้การทำนุบำรุงศาสนา อนุรักษ์ ศิลปวัฒนธรรม ประเพณีอันดีงามและภูมิปัญญาท้องถิ่นให้คงอยู่สืบ ต่อไป</li> </ul>
<p>๔. การพัฒนาและส่งเสริม คุณภาพชีวิต</p>	<ul style="list-style-type: none"> <li>■ ในปี ๒๕๕๗-๒๕๕๙ องค์การบริหารส่วนจังหวัดนครสวรรค์ ได้ดำเนินการโครงการ/กิจกรรม รวม ๑๐๓ โครงการ งบประมาณ ๙๘,๕๓๔,๙๐๐ บาท โดยดำเนินโครงการเกี่ยวกับการ ส่งเคราะห์และส่งเสริมเด็ก สตรี ผู้สูงอายุ คนพิการและผู้ด้อยโอกาส ให้สามารถดำรงชีวิตอยู่ได้อย่างปกติสุข, ส่งเสริมการจัดบริการ สาธารณะและสาธารณสุข, ส่งเสริมองค์กรประชาชนเพื่อพัฒนา ศักยภาพชุมชนเข้มแข็งตามแนวเศรษฐกิจพอเพียง, การป้องกันและ แก้ไขปัญหายาเสพติด ตลอดจนส่งเสริมการป้องกันและบรรเทาสา ธารณภัยเช่น สถานสงเคราะห์คนชราบ้านเขาบ่อแก้ว, ฝึกอบรม อาชีพคนพิการในชุมชน, ฝึกอาชีพผู้ติดเชื้อเอชไอวี , โครงการสร้าง ทางชีวิตใหม่ให้ครอบครัวอบอุ่น ,รณรงค์ป้องกันและลดอุบัติเหตุทาง ถนนช่วงเทศกาลสำคัญ, แจกจ่ายน้ำอุปโภค-บริโภค ช่วยเหลือ ผู้ประสบภัยแล้ง ฯลฯ ส่งผลให้ประชาชนมีคุณภาพชีวิตที่ดี ชุมชนมี ความเข้มแข็ง ห่างไกลยาเสพติด มีการป้องกันและบรรเทาสาธารณภัย อย่างทั่วถึง</li> </ul>
<p>๕. การบริหารจัดการ ทรัพยากรธรรมชาติและ สิ่งแวดล้อม</p>	<ul style="list-style-type: none"> <li>■ ในปี ๒๕๕๗-๒๕๕๙ องค์การบริหารส่วนจังหวัดนครสวรรค์ ได้ดำเนิน โครงการ/กิจกรรม รวม ๒๕ โครงการ งบประมาณ ๓๖,๕๕๐,๐๐๐ บาท เช่น จัดทำฝายชะลอน้ำ, พัฒนาและยกระดับภาคีเครือข่ายเพื่อ ลดการใช้พลังงาน, ส่งเสริมการพัฒนาเครือข่ายป่าชุมชน , ค่ายเยาวชนรักษ์สิ่งแวดล้อม, ปลูกป่าเฉลิมพระเกียรติ, ส่งเสริมการ ปลูกหญ้าแฝกตามแนวพระราชดำริ , โครงการบ้นวัดใจ เป็นต้น ส่งผลให้ประชาชนได้รับความรู้และมีส่วนร่วมในการบริหาร ทรัพยากรธรรมชาติให้มีประสิทธิภาพอย่างยั่งยืนต่อไป</li> </ul>

ยุทธศาสตร์	ผลการประเมิน
๖. การบริหารกิจการบ้านเมืองที่ดี	<ul style="list-style-type: none"> <li>■ ในปี ๒๕๕๗-๒๕๕๙ องค์การบริหารส่วนจังหวัดนครสวรรค์ ได้ดำเนินโครงการ/กิจกรรม ด้านการส่งเสริมสนับสนุนการปกครองตามระบอบประชาธิปไตยอันมีพระมหากษัตริย์ทรงเป็นประมุข และการเพิ่มประสิทธิภาพการปฏิบัติราชการและการให้บริการประชาชน รวม ๒๐๑ โครงการ จำนวน ๖๗,๕๗๘,๘๔๐ บาท เช่น โครงการส่งเสริมให้ความรู้ด้านประชาธิปไตย, ส่งเสริมการมีส่วนร่วมปลูกต้นคุณธรรมต่อยอดความดี สร้างจิตสำนึกในระบอบประชาธิปไตย, การพัฒนาบุคลากรในสังกัดอบจ., จัดซื้อวัสดุครุภัณฑ์ เป็นต้น ส่งผลให้ประชาชนมีความรู้เกี่ยวกับการปกครองตามระบอบประชาธิปไตย มีความจงรักภักดี เกิดทุนสถาบันพระมหากษัตริย์ ปฏิบัติตนตามระบอบประชาธิปไตย และประชาชนได้รับบริการจากองค์การบริหารส่วนจังหวัดนครสวรรค์อย่างมีประสิทธิภาพ</li> </ul>

## ๒. ผลที่ได้รับจากการดำเนินงานในปีงบประมาณ พ.ศ. ๒๕๕๗-๒๕๕๙

### ๒.๑ ผลที่ได้รับหรือผลที่สำคัญ

ตามที่องค์การบริหารส่วนจังหวัดนครสวรรค์ได้ดำเนินการขับเคลื่อนยุทธศาสตร์การพัฒนาขององค์การบริหารส่วนจังหวัดนครสวรรค์ ในช่วง พ.ศ.๒๕๕๗-๒๕๕๙ โดยได้นำยุทธศาสตร์การพัฒนาไปสู่การปฏิบัติ ส่งผลให้เกิดประโยชน์ต่อประชาชนในจังหวัดนครสวรรค์โดยรวม สรุปได้ ดังนี้

**๑. การพัฒนาด้านคมนาคมและแหล่งน้ำ** ได้ดำเนินการพัฒนา ปรับปรุง ซ่อมแซมเส้นทางคมนาคมภายในจังหวัด ส่งผลให้ประชาชนได้รับการสัญจรได้สะดวก และปลอดภัย ตลอดจนส่งผลให้การขนส่งสินค้าทางการเกษตรได้รวดเร็วขึ้น, ด้านแหล่งน้ำ ได้พัฒนาโดยดำเนินการขุดลอกคลอง อ่างเก็บน้ำหนอง บึง และขุดเจาะ/เป่าล้างบ่อน้ำบาดาล ส่งผลให้ประชาชนมีแหล่งน้ำสำหรับทำการเกษตรและอุปโภคบริโภคมากขึ้น

**๒. การพัฒนาด้านการท่องเที่ยว** ได้มีการพัฒนาและส่งเสริมการท่องเที่ยวของจังหวัดนครสวรรค์ ได้แก่ พัฒนาแหล่งท่องเที่ยวบึงบอระเพ็ด และส่งเสริมกิจกรรมการท่องเที่ยวอื่น ๆ ภายในจังหวัดนครสวรรค์ ส่งผลให้จังหวัดนครสวรรค์ มีจำนวนนักท่องเที่ยวและรายได้จากการท่องเที่ยวเพิ่มขึ้น

### ๓. การพัฒนาด้านการศึกษา กีฬา ศาสนาและวัฒนธรรม

**๓.๑ ด้านการศึกษา** ได้ดำเนินโครงการ/กิจกรรม เพื่อส่งเสริมการศึกษา เช่น การจัดการศึกษาของโรงเรียนในสังกัด อบจ. ได้แก่ โรงเรียนนครสวรรค์อิงลิชโปรแกรม (NSES) และโรงเรียนสวนกุหลาบวิทยาลัย (จิระประวัติ) นครสวรรค์ และสนับสนุนหน่วยงานอื่นในการพัฒนาด้านการศึกษา ส่งผลให้นักเรียนในสถานศึกษาสังกัด อบจ. และสถานศึกษาอื่นในจังหวัด ได้รับการศึกษาที่มีคุณภาพและมาตรฐาน

**๓.๒ ด้านกีฬา** ได้ดำเนินโครงการ/กิจกรรม เช่น จัดการแข่งขันกีฬาประเภทต่าง ๆ , จัดการแข่งขันเดิน วิ่งเพื่อสุขภาพ, แข่งขันกีฬาอนุบาล ก่อสร้างสนามฟุตบอลภายในบึงบอระเพ็ด, สนับสนุนหน่วยงานอื่นในการออกกำลังกายและแข่งขันกีฬา เช่น สำนักงานจังหวัดนครสวรรค์ โครงการแข่งขันกีฬาแห่งชาติ ครั้งที่ ๔๔ นครสวรรค์เกมส์ ฯลฯ ส่งผลให้ประชาชน เด็ก และเยาวชน ได้รับโอกาสในการออกกำลังกายด้วยการเล่นกีฬา



**๓.๓ ด้านศาสนาและวัฒนธรรม** ได้ดำเนินโครงการ/กิจกรรม เช่น บรรพชาสามเณร, ปฏิบัติธรรมเฉลิมพระเกียรติ, พัฒนาคุณธรรมจริยธรรมนักเรียน, อดทนอดกลั้นส่งเสริมงานประเพณีเจ้าพ่อ-เจ้าแม่ปากน้ำโพ ฯลฯ ส่งผลให้การทำนุบำรุงศาสนา อนุรักษ์ศิลปวัฒนธรรม ประเพณีอันดีงามและภูมิปัญญาท้องถิ่นให้คงอยู่สืบต่อไป

**๔. การพัฒนาและส่งเสริมคุณภาพชีวิต** ได้ดำเนินการโครงการ/กิจกรรม เกี่ยวกับการส่งเสริมและส่งเสริมเด็ก สตรี ผู้สูงอายุ คนพิการและผู้ด้อยโอกาสให้สามารถดำรงชีวิตอยู่ได้อย่างปกติสุข, ส่งเสริมการจัดบริการสาธารณสุขและสาธารณสุข, ส่งเสริมองค์กรประชาชนเพื่อพัฒนาศักยภาพชุมชนเข้มแข็งตามแนวเศรษฐกิจพอเพียง, การป้องกันและแก้ไขปัญหาเสพติด ตลอดจนส่งเสริมการป้องกันและบรรเทาสาธารณภัยเช่น สถานสงเคราะห์คนชราบ้านเขาบ่อแก้ว, ฝึกอบรมอาชีพคนพิการในชุมชน, ฝึกอบรมผู้ติดเชื้อเอชไอวี, โครงการสร้างทางชีวิตใหม่ให้ครอบครัวอบอุ่น, รมรงค์ป้องกันและลดอุบัติเหตุทางถนนช่วงเทศกาลสำคัญ, แจกจ่ายน้ำอุปโภค-บริโภค ช่วยเหลือผู้ประสบภัยแล้ง ฯลฯ ส่งผลให้ประชาชนมีคุณภาพชีวิตที่ดี ชุมชนมีความเข้มแข็ง ห่างไกลยาเสพติด มีการป้องกันและบรรเทาสาธารณภัยอย่างทั่วถึง

**๕. การบริหารจัดการทรัพยากรธรรมชาติและสิ่งแวดล้อมอย่างยั่งยืน** ได้ดำเนินโครงการ/กิจกรรม เช่น จัดทำฝายชะลอน้ำ, พัฒนาและยกระดับภาคีเครือข่ายเพื่อลดการใช้พลังงาน, ส่งเสริมการพัฒนาเครือข่ายป่าชุมชน, ค่ายเยาวชนรักษ์สิ่งแวดล้อม, ปลูกป่าเฉลิมพระเกียรติ, ส่งเสริมการปลูกหญ้าแฝกตามแนวพระราชดำริ, โครงการปันวัดใจ เป็นต้น ส่งผลให้ประชาชนได้รับความรู้และมีส่วนร่วมในการบริหารทรัพยากรธรรมชาติให้มีประสิทธิภาพอย่างยั่งยืนต่อไป

**๖. การบริหารกิจการบ้านเมืองที่ดี** ได้ดำเนินโครงการ/กิจกรรมด้านการส่งเสริมสนับสนุนการปกครองตามระบอบประชาธิปไตยอันมีพระมหากษัตริย์ทรงเป็นประมุข และการเพิ่มประสิทธิภาพการปฏิบัติราชการและการให้บริการประชาชน เช่น โครงการส่งเสริมให้ความรู้ด้านประชาธิปไตย, ส่งเสริมการมีส่วนร่วมปลูกต้นคุณธรรมต่อยอดความดี สร้างจิตสำนึกในระบอบประชาธิปไตย, การพัฒนาบุคลากรในสังกัด อบจ., จัดซื้อวัสดุครุภัณฑ์ เป็นต้น ส่งผลให้ประชาชนมีความรู้เกี่ยวกับการปกครองตามระบอบประชาธิปไตย มีความจงรักภักดี เทิดทูนสถาบันพระมหากษัตริย์ ปฏิบัติตนตามระบอบประชาธิปไตย และประชาชนได้รับการจากองค์การบริหารส่วนจังหวัดนครสวรรค์อย่างมีประสิทธิภาพ

## **๒.๒ ผลกระทบ**

จากการผลการดำเนินงานตามแผนยุทธศาสตร์การพัฒนาขององค์การบริหารส่วนจังหวัดนครสวรรค์ ในช่วงระยะเวลา ๓ ปีที่ผ่านมา (พ.ศ.๒๕๕๗-๒๕๕๙) องค์การบริหารส่วนจังหวัดนครสวรรค์ ดำเนินการได้ไม่ครอบคลุมทั้งจังหวัด/ทุกกลุ่มเป้าหมาย เนื่องจากงบประมาณที่มีจำกัดและอำนาจหน้าที่ขององค์การบริหารส่วนจังหวัดนครสวรรค์ไม่สามารถดำเนินการได้

### ๓. สรุปปัญหาอุปสรรคการดำเนินงานที่ผ่านมาและแนวทางการแก้ไข ปีงบประมาณ พ.ศ. ๒๕๕๗-๒๕๖๐

#### ๓.๑ ปัญหาและอุปสรรค

- ๑) งบประมาณไม่เพียงพอต่อการดำเนินงานแก้ไขปัญหาและความต้องการของประชาชนในจังหวัดนครสวรรค์ได้ทั้งหมด
- ๒) องค์การบริหารส่วนจังหวัดสามารถดำเนินการได้เฉพาะตามอำนาจหน้าที่ ซึ่งจะดำเนินการได้เฉพาะในภาพรวมระดับจังหวัด
- ๓) ประชาชนยังไม่เข้าใจขอบเขตอำนาจหน้าที่ขององค์การบริหารส่วนจังหวัดที่จะสามารถดำเนินการได้
- ๔) ปัญหาความล่าช้าในการจัดสรรงบประมาณเงินอุดหนุนจากรัฐบาล ทำให้ไม่สามารถดำเนินการตามโครงการได้ทันที
- ๕) การตั้งงบประมาณในการดำเนินการตามภารกิจแต่ละด้านบางรายการยังไม่เพียงพอ และบางรายการมากเกินไป ทำให้ต้องโอนเพิ่ม โอนลด และตั้งจ่ายรายการใหม่
- ๖) องค์การบริหารส่วนจังหวัดไม่สามารถบรรจุโครงการ/กิจกรรมตามแผนพัฒนาไว้ในข้อบัญญัติงบประมาณรายจ่ายได้ครบทุกโครงการ/กิจกรรม และครอบคลุมทุกยุทธศาสตร์การพัฒนา
- ๗) ข้อจำกัดจากหน่วยงานภายนอก ทำให้การดำเนินโครงการพัฒนาต้องชะลอ/ยกเลิกการดำเนินการ
- ๘) ระเบียบ/กฎหมายที่เกี่ยวข้อง มีการเปลี่ยนแปลงบ่อย
- ๙) ขาดข้อมูลที่สมบูรณ์สำหรับการวางแผนพัฒนาท้องถิ่น
- ๑๐) ความขัดแย้งของผู้นำ/ประชาชน/นักการเมือง ส่งผลต่อการพัฒนาท้องถิ่น
- ๑๑) การเปลี่ยนแปลงของธรรมชาติ เช่น ภัยแล้ง วาตภัย เป็นต้น

#### ๓.๓ แนวทางการแก้ไข

- ๑) ทำความเข้าใจกับประชาชนในการประชุมประชาคม โดยให้ประชาชนเสนอโครงการที่จำเป็น
- ๑) ควรพิจารณาดำเนินงานโครงการ/กิจกรรมที่ประชาชนได้รับความเดือดร้อนมากที่สุดก่อน
- ๒) ทำความเข้าใจและให้ความรู้กับประชาชนถึงอำนาจหน้าที่ ของ อบจ.
- ๓) ส่งเจ้าหน้าที่เข้ารับการฝึกอบรมระเบียบ ข้อกฎหมาย และข้อปฏิบัติในงานที่เกี่ยวข้อง
- ๔) ควรมีการจัดเก็บข้อมูลอย่างเป็นระบบ และมีข้อมูลกลางที่สามารถนำมาใช้ในการวางแผนการดำเนินงานให้เกิดประสิทธิภาพในการพัฒนาต่อไป

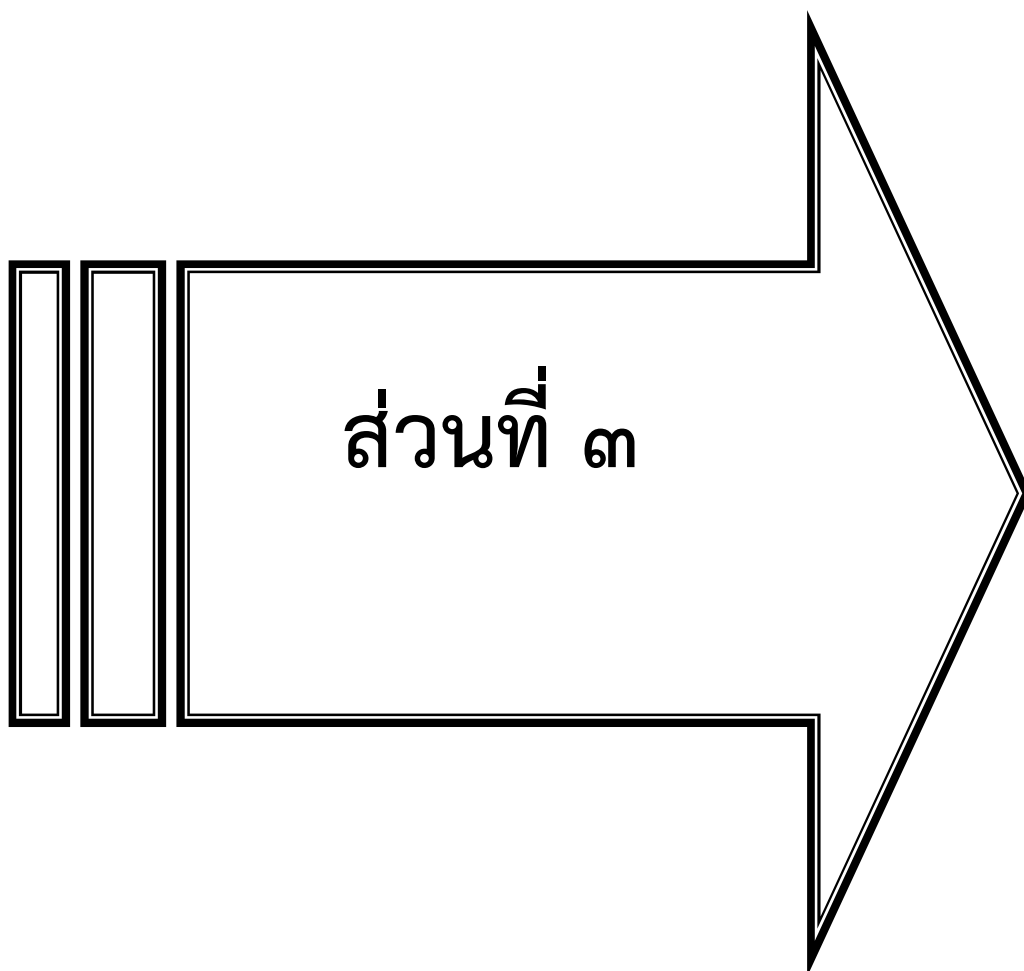

ส่วนที่ ๓

## ส่วนที่ ๓

### ยุทธศาสตร์องค์กรปกครองส่วนท้องถิ่น

#### ๑. ความสัมพันธ์ระหว่างแผนพัฒนาระดับมหภาค

##### ๑.๑ แผนยุทธศาสตร์ชาติ ๒๐ ปี (พ.ศ.๒๕๖๐ – ๒๕๗๙)

ยุทธศาสตร์ชาติที่จะใช้เป็นกรอบแนวทางการพัฒนาในระยะ ๒๐ ปีต่อจากนี้ไป ประกอบด้วย ๖ ยุทธศาสตร์ ได้แก่

- (๑) ยุทธศาสตร์ด้านความมั่นคง
- (๒) ยุทธศาสตร์ด้านการสร้างความสามารถในการแข่งขัน
- (๓) ยุทธศาสตร์ด้านการพัฒนาและเสริมสร้างศักยภาพคน
- (๔) ยุทธศาสตร์ด้านการสร้างโอกาสความเสมอภาคและเท่าเทียมกันทางสังคม
- (๕) ยุทธศาสตร์ด้านการสร้างการเติบโตบนคุณภาพชีวิตที่เป็นมิตรกับสิ่งแวดล้อม
- (๖) ยุทธศาสตร์ด้านการปรับสมดุลและพัฒนาระบบการบริหารจัดการภาครัฐ

##### ๑.๒ แผนพัฒนาเศรษฐกิจและสังคมแห่งชาติ ฉบับที่ ๑๒ (พ.ศ.๒๕๖๐-๒๕๖๔)

ยุทธศาสตร์การพัฒนาประเทศ มี ๑๐ ยุทธศาสตร์ ประกอบด้วย

- ยุทธศาสตร์ที่ ๑ การเสริมสร้างและพัฒนาศักยภาพทุนมนุษย์
- ยุทธศาสตร์ที่ ๒ การสร้างความเป็นธรรมลดความเหลื่อมล้ำในสังคม
- ยุทธศาสตร์ที่ ๓ การสร้างความเข้มแข็งทางเศรษฐกิจและแข่งขันได้อย่างยั่งยืน
- ยุทธศาสตร์ที่ ๔ การเติบโตที่เป็นมิตรกับสิ่งแวดล้อมเพื่อการพัฒนาอย่างยั่งยืน
- ยุทธศาสตร์ที่ ๕ การเสริมสร้างความมั่นคงแห่งชาติเพื่อการพัฒนาประเทศสู่ความมั่งคั่งและยั่งยืน
- ยุทธศาสตร์ที่ ๖ การบริหารจัดการในภาครัฐ การป้องกันการทุจริตประพฤติมิชอบ และ  
ธรรมาภิบาลในสังคมไทย
- ยุทธศาสตร์ที่ ๗ การพัฒนาโครงสร้างพื้นฐานและระบบโลจิสติกส์
- ยุทธศาสตร์ที่ ๘ การพัฒนาวิทยาศาสตร์ เทคโนโลยี วิจัย และนวัตกรรม
- ยุทธศาสตร์ที่ ๙ การพัฒนาภูมิภาค เมือง และพื้นที่เศรษฐกิจ
- ยุทธศาสตร์ที่ ๑๐ ความร่วมมือระหว่างประเทศเพื่อการพัฒนา

##### ๑.๓ แผนพัฒนาภาค/แผนพัฒนากลุ่มจังหวัด/แผนพัฒนาจังหวัด

###### ๑.๓.๑ แผนพัฒนาภาคเหนือ

ยุทธศาสตร์การพัฒนาภาคเหนือ

- (๑) ปรับโครงสร้างการผลิตสู่การพึ่งตนเองตามแนวปรัชญาเศรษฐกิจพอเพียง และปรับระบบการผลิตที่สร้างมูลค่าเพิ่มอย่างสมดุล เพื่อคงความเป็นฐานเศรษฐกิจอย่างยั่งยืน เช่น การพัฒนาประสิทธิภาพการผลิตและสร้างมูลค่าเพิ่มให้ผลิตภัณฑ์การเกษตร
- (๒) ยกระดับการค้าและบริการให้ได้มาตรฐาน ทันต่อการเปลี่ยนแปลงของกระแสตลาด เน้นการพัฒนาบุคลากร โครงสร้างพื้นฐาน และสิ่งอำนวยความสะดวกต่าง ๆ เช่น ระบบโลจิสติกส์ เพื่อสนับสนุนการค้าการพัฒนาแหล่งท่องเที่ยว

(๓) พัฒนาเมืองศูนย์กลางความเจริญและเมืองชายแดนเพื่อรองรับการเชื่อมโยงในระดับนานาชาติ

(๔) พัฒนาคนและสังคมให้พร้อมรับการเปลี่ยนแปลง มีความมั่นคงและอยู่เย็นเป็นสุขร่วมกัน เช่น ด้านสุขภาพ ด้านการศึกษา แรงงาน ฯลฯ

(๕) พัฒนาศักยภาพของสถาบันครอบครัวและชุมชนให้มีความเข้มแข็งในการพัฒนาที่นำไปสู่การพึ่งตนเอง มีภูมิคุ้มกันตามหลักปรัชญาเศรษฐกิจพอเพียง

(๖) บริหารจัดการทรัพยากรธรรมชาติและสิ่งแวดล้อมอย่างยั่งยืน เน้นการอนุรักษ์ฟื้นฟูและใช้ประโยชน์อย่างสมดุล และเตรียมการป้องกันและรับมือภัยธรรมชาติ

#### **๑.๓.๒ แผนพัฒนากลุ่มจังหวัดภาคเหนือตอนล่าง ๒ แผน ๔ ปี (พ.ศ.๒๕๖๑ - ๒๕๖๔)**

**วิสัยทัศน์ “เป็นศูนย์กลางธุรกิจข้าว สินค้าเกษตร การท่องเที่ยวและวัฒนธรรมล้ำค่า”**

**ยุทธศาสตร์ที่ ๑** พัฒนาโครงสร้างพื้นฐาน กระบวนการผลิตข้าว และสินค้าเกษตรปลอดภัยที่ได้มาตรฐาน เพื่อตอบสนองความต้องการของผู้บริโภคทั้งในประเทศและต่างประเทศ

**ยุทธศาสตร์ที่ ๒** ส่งเสริมการแปรรูป การตลาด และการกระจายสินค้าเกษตร เพื่อสร้างมูลค่าเพิ่มและสร้างขีดความสามารถในการแข่งขัน

**ยุทธศาสตร์ที่ ๓** พัฒนาศักยภาพการท่องเที่ยวตามมาตรฐานเพื่อดึงดูดนักท่องเที่ยวทั้งชาวไทย และชาวต่างประเทศ

#### **๑.๓.๓ แผนพัฒนาจังหวัดนครสวรรค์ (พ.ศ.๒๕๖๑-๒๕๖๔) ฉบับปรับปรุง**

**วิสัยทัศน์ “จังหวัดนครสวรรค์เป็นศูนย์กลางด้านเกษตรและอุตสาหกรรม เมืองท่องเที่ยวเชิงวัฒนธรรมและธรรมชาติ สังคมมีความเข้มแข็ง และสิ่งแวดล้อมที่ดี ภายใน ปี พ.ศ. ๒๕๖๔”**

**ยุทธศาสตร์ที่ ๑** พัฒนาศักยภาพการผลิตสินค้าเกษตรเพื่ออุตสาหกรรมและการแปรรูป

**ยุทธศาสตร์ที่ ๒** ส่งเสริมการท่องเที่ยวเชิงวัฒนธรรมและธรรมชาติ

**ยุทธศาสตร์ที่ ๓** พัฒนาศักยภาพทุนมนุษย์และเสริมสร้างสังคมเข้มแข็ง

**ยุทธศาสตร์ที่ ๔** การบริหารจัดการทรัพยากรธรรมชาติและสิ่งแวดล้อมอย่างยั่งยืน



**แผนพัฒนาจังหวัดนครสวรรค์ (พ.ศ.๒๕๖๑-๒๕๖๔) ฉบับปรับปรุง**

<b>วิสัยทัศน์</b>	
<b>“จังหวัดนครสวรรค์เป็นศูนย์กลางด้านเกษตรและอุตสาหกรรม เมืองท่องเที่ยวเชิงวัฒนธรรมและธรรมชาติ สังคมมีความเข้มแข็ง และสิ่งแวดล้อมที่ดี ภายใน ปี พ.ศ. ๒๕๖๔”</b>	
ยุทธศาสตร์	กลยุทธ์
<b>ยุทธศาสตร์ที่ ๑</b> พัฒนาศักยภาพการผลิตสินค้าเกษตรเพื่ออุตสาหกรรมและการแปรรูป	๑. ส่งเสริมการผลิตทางการเกษตรโดยใช้เทคโนโลยีและนวัตกรรม ๒. ส่งเสริมอุตสาหกรรม เกษตรแปรรูป อุตสาหกรรมฐานชีวภาพ ๓. ส่งเสริมการพัฒนาผลิตภัณฑ์ชุมชน/วิสาหกิจชุมชน/SME ๔. พัฒนาระบบโครงสร้างพื้นฐานและแหล่งน้ำสำหรับรองรับการผลิตสินค้าเกษตรเพื่ออุตสาหกรรมและการแปรรูป
<b>ยุทธศาสตร์ที่ ๒</b> ส่งเสริมการท่องเที่ยวเชิงวัฒนธรรมและธรรมชาติ	๑. พัฒนาแหล่งท่องเที่ยวเชิงวัฒนธรรมและธรรมชาติที่มีคุณภาพ ๒. ส่งเสริมกิจกรรมตามปฏิทินการท่องเที่ยวประจำปีและงานประเพณีสำคัญของจังหวัด ๓. ส่งเสริมด้านการตลาด การประชาสัมพันธ์และการบริการการท่องเที่ยว ๔. พัฒนาโครงสร้างพื้นฐานและสิ่งอำนวยความสะดวกด้านการท่องเที่ยวที่มีคุณภาพ
<b>ยุทธศาสตร์ที่ ๓</b> พัฒนาศักยภาพทุนมนุษย์และเสริมสร้างสังคมเข้มแข็ง	๑. บูรณาการความร่วมมือการพัฒนาขีดความสามารถของประชาชน ๒. น้อมนำปรัชญาของเศรษฐกิจพอเพียง เกษตรทฤษฎีใหม่ และโครงการอันเนื่องมาจากพระราชดำริมาขยายผลในการพัฒนาจังหวัด ๓. ขยายการให้บริการภาครัฐในด้านการศึกษา การสาธารณสุขและสวัสดิการที่มีคุณภาพให้ครอบคลุมทุกกลุ่มเป้าหมาย ๔. ส่งเสริมการมีส่วนร่วมในการป้องกันและดูแลความปลอดภัยในชีวิตและทรัพย์สินของประชาชน ป้องกันและแก้ไขปัญหาเสพติด และสร้างเสริมกระบวนการยุติธรรมทางเลือกโดยชุมชน
<b>ยุทธศาสตร์ที่ ๔</b> การบริหารจัดการทรัพยากรธรรมชาติและสิ่งแวดล้อมอย่างยั่งยืน	๑. ส่งเสริมการมีส่วนร่วมในการอนุรักษ์ ฟื้นฟูและพัฒนาทรัพยากรธรรมชาติและสิ่งแวดล้อม ๒. ส่งเสริมการประยุกต์ใช้นวัตกรรมเพื่อการอนุรักษ์พลังงานและพลังงานทดแทน ๓. ส่งเสริมและพัฒนาลดปริมาณขยะและกำจัดขยะชุมชนให้ถูกหลักวิชาการ ๔. พัฒนาระบบจัดการเพื่อรับมือกับภัยพิบัติ

๑.๔.๔ ยุทธศาสตร์การพัฒนาขององค์กรปกครองส่วนท้องถิ่นในเขตจังหวัด

ยุทธศาสตร์การพัฒนาขององค์กรปกครองส่วนท้องถิ่นในเขตจังหวัดนครสวรรค์ (พ.ศ.๒๕๖๑-๒๕๖๔)

<b>วิสัยทัศน์</b> <b>องค์กรปกครองส่วนท้องถิ่นในจังหวัดนครสวรรค์ เป็นองค์กรหลักในการบริการสาธารณะที่มีคุณภาพ</b> <b>ภายในปี พ.ศ. ๒๕๖๔</b>		
ยุทธศาสตร์	เป้าประสงค์เชิงประเด็นยุทธศาสตร์	กลยุทธ์
๑. พัฒนาโครงสร้างพื้นฐาน	๑. มีโครงสร้างพื้นฐานและแหล่งน้ำใช้ในการเกษตรอย่างเพียงพอ ๒. มีระบบการคมนาคมที่ได้มาตรฐาน ๓. มีระบบสาธารณสุขปโภค สาธารณูปการที่ได้มาตรฐาน	๑. พัฒนาโครงสร้างพื้นฐานและแหล่งน้ำเพื่อการเกษตร ๒. พัฒนาการคมนาคม ๓. พัฒนาการสาธารณสุขปโภคและสาธารณูปการ
๒. ส่งเสริมการท่องเที่ยว	๑. มีจำนวนนักท่องเที่ยวและรายได้จากการท่องเที่ยวเพิ่มขึ้น	๑. พัฒนาและส่งเสริมการท่องเที่ยว
๓. พัฒนาการศึกษาและส่งเสริมคุณภาพชีวิต	๑. ประชาชนได้รับสวัสดิการทางสังคมและเข้าถึงระบบการศึกษาและสาธารณสุขอย่างทั่วถึงและมีคุณภาพ ๒. สังคมมีความเข้มแข็งตามแนวคิดปรัชญาเศรษฐกิจพอเพียง ๓. ประชาชน เด็ก และเยาวชน มีการออกกำลังกายมากขึ้น	๑. ส่งเสริมและจัดการศึกษาให้มีคุณภาพ ๒. สงเคราะห์และพัฒนาคุณภาพชีวิตเด็กสตรี ผู้สูงอายุ ผู้ด้อยโอกาสทางสังคม ให้พึ่งพาตนเองได้ ๓. ส่งเสริมการสาธารณสุขให้ประชาชนมีสุขภาวะที่ดี ๔. ส่งเสริมอาชีพเพื่อเพิ่มรายได้ให้แก่ประชาชนตามแนวทางปรัชญาของเศรษฐกิจพอเพียง ๕. ส่งเสริมและสนับสนุนให้เด็กและประชาชนได้ออกกำลังกาย

ยุทธศาสตร์	เป้าประสงค์เชิงประเด็นยุทธศาสตร์	กลยุทธ์
๔. การอนุรักษ์และสืบสาน ศาสนา ศิลปวัฒนธรรม ประเพณี ภูมิปัญญาท้องถิ่น และปราชญ์ชาวบ้าน	๑. ศาสนา ศิลปวัฒนธรรม ประเพณี ภูมิปัญญาท้องถิ่น และปราชญ์ ชาวบ้านได้รับการอนุรักษ์ฟื้นฟู และสืบสานให้คงอยู่ต่อไป	๑. อนุรักษ์ ฟื้นฟู และสืบสาน ศาสนา ศิลปวัฒนธรรม ประเพณี ภูมิปัญญาท้องถิ่นและปราชญ์ ชาวบ้าน
๕. เสริมสร้างสังคมเข้มแข็ง	๑. ประชาชนมีความรู้ในการป้องกัน และบรรเทาสาธารณภัย ๒. ประชาชนมีความปลอดภัยในชีวิต และทรัพย์สิน ตลอดจนห่างไกล ยาเสพติด	๑. ส่งเสริมการป้องกันและบรรเทา สาธารณภัย ๒. ส่งเสริมการรักษาความสงบ เรียบร้อยและความปลอดภัยใน ชีวิตและทรัพย์สิน ๓. ป้องกันและแก้ไขปัญหายาเสพติด
๖. การบริหารจัดการทรัพยากร ธรรมชาติและสิ่งแวดล้อม อย่างยั่งยืน	๑. ประชาชนมีจิตสำนึกและมีส่วนร่วม ในการอนุรักษ์และบริหารจัดการ ทรัพยากรธรรมชาติและสิ่งแวดล้อม ๒. มีการลดปริมาณขยะและกำจัดขยะ ชุมชนให้ถูกหลักวิชาการ ๓. ประชาชนมีการใช้พลังงานทดแทน ที่เป็นมิตรกับสิ่งแวดล้อม	๑. อนุรักษ์ ฟื้นฟู และบริหารจัดการ ทรัพยากรธรรมชาติและ สิ่งแวดล้อม ๒. ส่งเสริมการลดปริมาณขยะให้ถูก หลักวิชาการ ๓. ส่งเสริมและสนับสนุนการใช้ พลังงานทดแทนเพื่อชุมชน
๗. การสร้างธรรมาภิบาล และการบริหารกิจการ บ้านเมืองที่ดี	๑. อปท.มีการบริหารจัดการ อย่างโปร่งใส ๒. ประชาชนได้รับการบริการที่มี คุณภาพ ๓. ประชาชนมีจิตสำนึกในการปฏิบัติตน ตามระบอบประชาธิปไตยอันมี พระมหากษัตริย์เป็นประมุข	๑. ส่งเสริมและสนับสนุนให้ทุกภาค ส่วน มีส่วนร่วมในการพัฒนา ท้องถิ่น ๒. เพิ่มประสิทธิภาพการปฏิบัติ ราชการและการให้บริการ ประชาชน ๓. ส่งเสริมการปกครองในระบอบ ประชาธิปไตยอันมี พระมหากษัตริย์เป็นประมุข

## ๒. ยุทธศาสตร์ขององค์กรปกครองส่วนท้องถิ่น

### ยุทธศาสตร์ขององค์การบริหารส่วนจังหวัดนครสวรรค์ (พ.ศ.๒๕๖๑-๒๕๖๔)

#### ๒.๑ วิสัยทัศน์

“องค์การบริหารส่วนจังหวัดนครสวรรค์ มุ่งพัฒนาโครงสร้างพื้นฐาน แหล่งท่องเที่ยว การศึกษา ให้มีคุณภาพ และสังคมเข้มแข็ง ภายใน ปี พ.ศ. ๒๕๖๔”

#### ๒.๒ ยุทธศาสตร์

- ๑) ยุทธศาสตร์การพัฒนาด้านโครงสร้างพื้นฐาน
- ๒) ยุทธศาสตร์การพัฒนาด้านการท่องเที่ยว
- ๓) ยุทธศาสตร์การพัฒนาด้านการศึกษา กีฬา ศาสนา และวัฒนธรรม
- ๔) ยุทธศาสตร์การพัฒนาด้านการส่งเสริมคุณภาพชีวิต
- ๕) ยุทธศาสตร์การพัฒนาด้านการบริหารทรัพยากรธรรมชาติและสิ่งแวดล้อมอย่างยั่งยืน
- ๖) ยุทธศาสตร์การพัฒนาด้านการบริหารกิจการบ้านเมืองที่ดี

#### ๒.๓ เป้าประสงค์

ยุทธศาสตร์	เป้าประสงค์
๑. ยุทธศาสตร์การพัฒนาด้านโครงสร้างพื้นฐาน	๑) เส้นทางคมนาคมและการจราจรได้มาตรฐาน ๒) แหล่งน้ำได้รับการพัฒนาเพื่อทำการเกษตรและอุปโภค-บริโภคอย่างเพียงพอ
๒. ยุทธศาสตร์การพัฒนาด้านการท่องเที่ยว	๓) แหล่งท่องเที่ยวบึงบอระเพ็ดในสังกัด อบจ.นครสวรรค์ ได้รับการพัฒนาด้านการท่องเที่ยวอย่างมีคุณภาพ ๔) แหล่งท่องเที่ยวในจังหวัดนครสวรรค์ ได้มีการส่งเสริมให้ประชาชนรับทราบข้อมูลข่าวสารการท่องเที่ยวอย่างทั่วถึง
๓. ยุทธศาสตร์การพัฒนาด้านการศึกษา กีฬา ศาสนา และวัฒนธรรม	๕) นักเรียนในสถานศึกษาสังกัด อบจ.นครสวรรค์ ได้รับการศึกษาที่มีคุณภาพ ๖) เด็ก เยาวชนและประชาชน ได้รับการเรียนรู้ที่มีคุณภาพ ๗) เด็ก เยาวชน ประชาชนและบุคลากรในสังกัด อบจ.นครสวรรค์ ได้รับการส่งเสริมให้ออกกำลังกายและเล่นกีฬา ๘) เด็ก เยาวชน ประชาชน และบุคลากรในสังกัด อบจ.นครสวรรค์ ได้รับการส่งเสริมศาสนา ศิลปวัฒนธรรมและประเพณี
๔. ยุทธศาสตร์การพัฒนาด้านการส่งเสริมคุณภาพชีวิต	๙) ผู้สูงอายุในสถานสงเคราะห์คนชราบ้านเขาบ่อแก้ว มีคุณภาพชีวิตที่ดีขึ้น ๑๐) ผู้สูงอายุในสถานสงเคราะห์คนชราบ้านเขาบ่อแก้ว ได้รับการบริการด้านปัจจัยสี่อย่างเพียงพอ ๑๑) ประชาชนมีคุณภาพชีวิตที่ดี

ยุทธศาสตร์	เป้าประสงค์
	<p>๑๒) เด็ก เยาวชน และประชาชนมีความรู้ด้านการปกครองในระบบประชาธิปไตยอันมีพระมหากษัตริย์ทรงเป็นประมุข</p> <p>๑๓) อบจ.นครสวรรค์ มีศักยภาพในการป้องกันและบรรเทาสาธารณภัย</p>
๕. ยุทธศาสตร์การพัฒนาด้านการบริหารทรัพยากรธรรมชาติและสิ่งแวดล้อมอย่างยั่งยืน	๑๔) ประชาชนมีจิตสำนึกและมีส่วนร่วมในการอนุรักษ์ ฟื้นฟู และบริหารจัดการทรัพยากรธรรมชาติและสิ่งแวดล้อม
๖. ยุทธศาสตร์การพัฒนาด้านการบริหารกิจการบ้านเมืองที่ดี	๑๕) อบจ.นครสวรรค์มีศักยภาพในการปฏิบัติงานและบริการประชาชนได้อย่างมีประสิทธิภาพ

#### ๒.๔ ตัวชี้วัด

ยุทธศาสตร์	เป้าประสงค์	ตัวชี้วัด
๑) ยุทธศาสตร์การพัฒนา ด้านโครงสร้าง พื้นฐาน	<p>๑) เส้นทางคมนาคมและการจราจรได้มาตรฐาน</p> <p>๒) แหล่งน้ำได้รับการพัฒนาเพื่อทำการเกษตรและอุปโภค-บริโภคอย่างเพียงพอ</p>	<p>๑) จำนวนพื้นที่ถนนถ่ายโอนที่ได้ดำเนินการก่อสร้างปรับปรุงหรือซ่อมแซม ที่ อบจ.ดำเนินการเอง</p> <p>๒) ระยะทางถนนถ่ายโอนและถนนเกินศักยภาพที่ได้ดำเนินการก่อสร้างปรับปรุงหรือซ่อมแซมที่จ้างเหมา</p> <p>๓) ร้อยละความพึงพอใจของผู้ใช้บริการด้านคมนาคมและการจราจรอยู่ในระดับดี</p> <p>๔) จำนวนครีวเรือนที่ได้รับประโยชน์จากการขุดเจาะ/เป่าล้างบ่อน้ำบาดาล</p> <p>๕) จำนวนพื้นที่ทำการเกษตรที่ได้รับการพัฒนาแหล่งน้ำเพื่อการเกษตร</p>
๒) ยุทธศาสตร์การพัฒนา ด้านการท่องเที่ยว	<p>๑) แหล่งท่องเที่ยวบึงบอระเพ็ดในสังกัด อบจ.นครสวรรค์ ได้รับการพัฒนาด้านการท่องเที่ยวอย่างมีคุณภาพ</p> <p>๒) แหล่งท่องเที่ยวในจังหวัดนครสวรรค์ ได้มีการส่งเสริมให้ประชาชนรับทราบข้อมูลข่าวสารการท่องเที่ยวอย่างทั่วถึง</p>	<p>๖) ร้อยละของจำนวนนักท่องเที่ยวที่มาเที่ยวบึงบอระเพ็ดเพิ่มขึ้น</p> <p>๗) ร้อยละความพึงพอใจของนักท่องเที่ยวอยู่ในระดับดี</p>

ยุทธศาสตร์	เป้าประสงค์	ตัวชี้วัด
<p>๓) ยุทธศาสตร์การพัฒนา ด้านการศึกษากีฬา ศาสนา และวัฒนธรรม</p>	<p>๑) นักเรียนในสถานศึกษา สังกัด อบจ.นครสวรรค์ ได้รับการศึกษาที่มี คุณภาพ</p> <p>๒) เด็ก เยาวชนและ ประชาชน ได้รับการ เรียนรู้ที่มีคุณภาพ</p> <p>๓) เด็ก เยาวชน ประชาชนและ บุคลากรในสังกัด อบจ.นครสวรรค์ ได้รับการส่งเสริมให้ ออกกำลังกายและ เล่นกีฬา</p> <p>๔) เด็ก เยาวชน ประชาชน และ บุคลากรในสังกัด อบจ.นครสวรรค์ ได้รับการส่งเสริม ศาสนา ศิลปวัฒนธรรมและ ประเพณี</p>	<p>๘) ร้อยละของจำนวนนักเรียนในสถานศึกษาสังกัด อบจ.นครสวรรค์ มีผลการเรียนผ่านเกณฑ์ มาตรฐานของ อบท.</p> <p>๙) ร้อยละความพึงพอใจของผู้ใช้บริการอยู่ในระดับดี</p> <p>๑๐) ร้อยละของจำนวนผู้เข้าร่วมโครงการด้านการ ส่งเสริมการเรียนรู้ผ่านการทดสอบความรู้ ๖๐ คะแนนขึ้นไป</p> <p>๑๑) ร้อยละของจำนวนเด็ก เยาวชน ประชาชนและ บุคลากรในสังกัด อบจ.นครสวรรค์ ได้ออกกำลังกายและเล่นกีฬาเพิ่มขึ้น</p> <p>๑๒) ร้อยละของจำนวนผู้เข้าร่วมโครงการด้านการ ส่งเสริมและสนับสนุนการอนุรักษ์พันธุศาสตร์ ศิลปวัฒนธรรมและประเพณีอันดีงามของท้องถิ่น ผ่านการทดสอบความรู้ ๖๐ คะแนนขึ้นไป</p> <p>๑๓) ร้อยละความพึงพอใจของผู้เข้าร่วมโครงการด้าน การส่งเสริมและสนับสนุนการอนุรักษ์พันธุศาสตร์ ศิลปวัฒนธรรมและประเพณีอันดีงามของท้องถิ่น อยู่ในระดับดี</p>
<p>๔) ยุทธศาสตร์การพัฒนา ด้านการส่งเสริม คุณภาพชีวิต</p>	<p>๑) ผู้สูงอายุในสถาน สงเคราะห์คนชรา บ้านเขาบ่อแก้ว มี คุณภาพชีวิตที่ดีขึ้น</p> <p>๒) ผู้สูงอายุในสถาน สงเคราะห์คนชรา บ้านเขาบ่อแก้ว ได้รับการด้าน ปัจจัยสี่อย่างเพียงพอ</p> <p>๓) ประชาชนมีคุณภาพ ชีวิตที่ดี</p>	<p>๑๔) ร้อยละของผู้สูงอายุในสถานสงเคราะห์คนชรา บ้านเขาบ่อแก้วที่เข้าร่วมกิจกรรมการส่งเสริม สมรรถภาพทางสังคมและจิตใจ</p> <p>๑๕) ร้อยละของการพัฒนาสิ่งอำนวยความสะดวกของ ผู้พิการ ผู้สูงอายุ ตามมาตรฐาน</p> <p>๑๖) ร้อยละของผู้สูงอายุในสถานสงเคราะห์คนชรา บ้านเขาบ่อแก้วที่เข้าร่วมกิจกรรมการกระตุ้น พัฒนาการทางด้านร่างกายและสมอง</p> <p>๑๗) ร้อยละความพึงพอใจของผู้สูงอายุในสถาน สงเคราะห์คนชราบ้านเขาบ่อแก้วที่มีต่อการ ให้บริการด้านปัจจัยสี่ อยู่ในระดับดี</p> <p>๑๘) ร้อยละของผู้เข้าร่วมโครงการด้านการส่งเสริม สนับสนุนและพัฒนาด้านสังคมและจิตสวัสดิการ สามารถนำไปดำรงชีพ/ประกอบอาชีพได้</p>



ยุทธศาสตร์	เป้าประสงค์	ตัวชี้วัด
	<p>๔) เด็ก เยาวชน และประชาชนมีความรู้ด้านการปกครองในระบอบประชาธิปไตยอันมีพระมหากษัตริย์ทรงเป็นประมุข</p> <p>๕) อบจ.นครสวรรค์ มีศักยภาพในการป้องกันและบรรเทาสาธารณภัย</p>	<p>๑๙) ร้อยละความพึงพอใจของผู้เข้าร่วมโครงการด้านการส่งเสริม สนับสนุนและพัฒนาด้านสังคมและจิตสำนึก อยู่ในระดับดี</p> <p>๒๐) ร้อยละของจำนวนผู้เข้าร่วมโครงการด้านการส่งเสริมการปกครองในระบอบประชาธิปไตยอันมีพระมหากษัตริย์ทรงเป็นประมุข ผ่านเกณฑ์การทดสอบความรู้ ๖๐ คะแนนขึ้นไป</p> <p>๒๑) จำนวนโครงการที่ อบจ.นครสวรรค์ ดำเนินการด้านการป้องกันและบรรเทาสาธารณภัย</p>
๕) ยุทธศาสตร์การพัฒนาด้านการบริหารทรัพยากรธรรมชาติและสิ่งแวดล้อมอย่างยั่งยืน	๑) ประชาชนมีจิตสำนึกและมีส่วนร่วมในการอนุรักษ์ ฟื้นฟู และบริหารจัดการทรัพยากรธรรมชาติและสิ่งแวดล้อม	๒๒) ร้อยละความพึงพอใจของผู้เข้าร่วมโครงการด้านการอนุรักษ์ ฟื้นฟู และบริหารจัดการทรัพยากรธรรมชาติและสิ่งแวดล้อม อยู่ในระดับดี
๖) ยุทธศาสตร์การพัฒนาด้านการบริหารกิจการบ้านเมืองที่ดี	๑) อบจ.นครสวรรค์ มีศักยภาพในการปฏิบัติงานและบริการประชาชนได้อย่างมีประสิทธิภาพ	<p>๒๓) อบจ.นครสวรรค์มีผลการประเมินการปฏิบัติงานผ่านเกณฑ์มาตรฐาน LPA (ด้านบุคลากร)</p> <p>๒๔) ร้อยละของจำนวนบุคลากรในสังกัด อบจ.นครสวรรค์ ที่ได้รับการพัฒนาและผ่านเกณฑ์ทดสอบความรู้ ๖๐ คะแนนขึ้นไป</p> <p>๒๕) ร้อยละความพึงพอใจของผู้เข้าร่วมโครงการด้านการเพิ่มประสิทธิภาพการปฏิบัติราชการ อยู่ในระดับดี</p>

### ๒.๕ ค่าเป้าหมาย

ตัวชี้วัด	ค่าเป้าหมาย			
	ปี ๒๕๖๑	๒๕๖๒	๒๕๖๓	๒๕๖๔
๑. จำนวนพื้นที่ถนนถ่ายโอนที่ได้ดำเนินการก่อสร้าง ปรับปรุงหรือซ่อมแซมที่ อบจ. ดำเนินการเอง	๑๐๐,๐๐๐ ตร.ม.	๑๐๐,๐๐๐ ตร.ม.	๑๐๐,๐๐๐ ตร.ม.	๑๐๐,๐๐๐ ตร.ม.
๒. ระยะทางถนนถ่ายโอนและถนนเกินศักยภาพที่ได้ดำเนินการก่อสร้างปรับปรุงหรือซ่อมแซม ที่จ้างเหมา	๕๕ กม.	๕๕ กม.	๕๕ กม.	๕๕ กม.

ตัวชี้วัด	ค่าเป้าหมาย			
	ปี ๒๕๖๑	๒๕๖๒	๒๕๖๓	๒๕๖๔
๓. ร้อยละความพึงพอใจของผู้ใช้บริการด้านคมนาคมและการจราจรอยู่ในระดับดี	ร้อยละ ๘๐ ขึ้นไป	ร้อยละ ๘๐ ขึ้นไป	ร้อยละ ๘๐ ขึ้นไป	ร้อยละ ๘๐ ขึ้นไป
๔. จำนวนครัวเรือนที่ได้รับประโยชน์จากการขุดเจาะ/เป่าล้างบ่อน้ำบาดาล	๔,๕๐๐ ครัวเรือน	๔,๕๐๐ ครัวเรือน	๔,๕๐๐ ครัวเรือน	๔,๕๐๐ ครัวเรือน
๕. จำนวนพื้นที่ทำการเกษตรที่ได้รับการพัฒนาแหล่งน้ำเพื่อการเกษตร	๓๐,๐๐๐ ไร่	๓๐,๐๐๐ ไร่	๓๐,๐๐๐ ไร่	๓๐,๐๐๐ ไร่
๖. ร้อยละของจำนวนนักท่องเที่ยวที่มาเที่ยวบึงบอระเพ็ดเพิ่มขึ้น (จากฐานข้อมูล ปี ๒๕๖๐)	ร้อยละ ๒	ร้อยละ ๔	ร้อยละ ๖	ร้อยละ ๘
๗. ร้อยละความพึงพอใจของนักท่องเที่ยวอยู่ในระดับดี	ร้อยละ ๘๐ ขึ้นไป	ร้อยละ ๘๐ ขึ้นไป	ร้อยละ ๘๐ ขึ้นไป	ร้อยละ ๘๐ ขึ้นไป
๘. ร้อยละของจำนวนนักเรียนในสถานศึกษาสังกัด อบจ.นครสวรรค์ มีผลการเรียนผ่านเกณฑ์มาตรฐาน ของ อบท.	ร้อยละ ๘๐	ร้อยละ ๘๐	ร้อยละ ๘๐	ร้อยละ ๘๐
๙. ร้อยละความพึงพอใจของผู้ใช้บริการอยู่ในระดับดี	ร้อยละ ๘๐ ขึ้นไป	ร้อยละ ๘๐ ขึ้นไป	ร้อยละ ๘๐ ขึ้นไป	ร้อยละ ๘๐ ขึ้นไป
๑๐. ร้อยละของจำนวนผู้เข้าร่วมโครงการด้านการส่งเสริมการเรียนรู้ ที่ผ่านการทดสอบความรู้ ๖๐ คะแนนขึ้นไป	ไม่น้อยกว่า ร้อยละ ๘๐	ไม่น้อยกว่า ร้อยละ ๘๐	ไม่น้อยกว่า ร้อยละ ๘๐	ไม่น้อยกว่า ร้อยละ ๘๐
๑๑. ร้อยละของจำนวนเด็ก เยาวชน ประชาชนและบุคลากรในสังกัด อบจ.นครสวรรค์ ได้ออกกำลังกายและเล่นกีฬาเพิ่มขึ้น (จากฐานข้อมูล ปี ๒๕๖๐)	ร้อยละ ๕	ร้อยละ ๑๐	ร้อยละ ๑๕	ร้อยละ ๒๐
๑๒. ร้อยละของจำนวนผู้เข้าร่วมโครงการด้านการส่งเสริมและสนับสนุนการอนุรักษ์พันธุศาสตร์ ศิลปวัฒนธรรมและประเพณีอันดีงามของท้องถิ่น ผ่านการทดสอบความรู้ ๖๐ คะแนนขึ้นไป	ไม่น้อยกว่า ร้อยละ ๘๐	ไม่น้อยกว่า ร้อยละ ๘๐	ไม่น้อยกว่า ร้อยละ ๘๐	ไม่น้อยกว่า ร้อยละ ๘๐
๑๓. ร้อยละความพึงพอใจของผู้เข้าร่วมโครงการด้านการส่งเสริมและสนับสนุนการอนุรักษ์พันธุศาสตร์ ศิลปวัฒนธรรมและประเพณีอันดีงามของท้องถิ่น อยู่ในระดับดี	ร้อยละ ๘๐ ขึ้นไป	ร้อยละ ๘๐ ขึ้นไป	ร้อยละ ๘๐ ขึ้นไป	ร้อยละ ๘๐ ขึ้นไป

ตัวชี้วัด	ค่าเป้าหมาย			
	ปี ๒๕๖๑	๒๕๖๒	๒๕๖๓	๒๕๖๔
๑๔. ร้อยละของผู้สูงอายุในสถานสงเคราะห์คนชราบ้านเขาบ่อแก้วที่เข้าร่วมกิจกรรมการส่งเสริมสมรรถภาพทางสังคมและจิตใจ	ร้อยละ ๘๐	ร้อยละ ๘๐	ร้อยละ ๘๐	ร้อยละ ๘๐
๑๕. ร้อยละของการพัฒนาสิ่งอำนวยความสะดวกของผู้พิการ ผู้สูงอายุ ตามมาตรฐาน (ฐานข้อมูล ปี ๒๕๖๐)	ร้อยละ ๓๐	ร้อยละ ๔๐	ร้อยละ ๕๐	ร้อยละ ๖๐
๑๖. ร้อยละของผู้สูงอายุในสถานสงเคราะห์คนชราบ้านเขาบ่อแก้วที่เข้าร่วมกิจกรรมการกระตุ้นพัฒนาการทางด้านร่างกายและสมอง	ร้อยละ ๘๐	ร้อยละ ๘๐	ร้อยละ ๘๐	ร้อยละ ๘๐
๑๗. ร้อยละความพึงพอใจของผู้สูงอายุในสถานสงเคราะห์คนชราบ้านเขาบ่อแก้วที่มีต่อการให้บริการด้านปัจจัยสี่อยู่ในระดับดี	ร้อยละ ๘๐ ขึ้นไป	ร้อยละ ๘๐ ขึ้นไป	ร้อยละ ๘๐ ขึ้นไป	ร้อยละ ๘๐ ขึ้นไป
๑๘. ร้อยละของผู้เข้าร่วมโครงการด้านการส่งเสริม สนับสนุนและพัฒนาด้านสังคมและจิตสวัสดิการ สามารถนำไปดำรงชีพ/ประกอบอาชีพได้	ร้อยละ ๕๐	ร้อยละ ๕๐	ร้อยละ ๕๐	ร้อยละ ๕๐
๑๙. ร้อยละความพึงพอใจของผู้เข้าร่วมโครงการด้านการส่งเสริม สนับสนุนและพัฒนาด้านสังคมและจิตสวัสดิการอยู่ในระดับดี	ร้อยละ ๘๐ ขึ้นไป	ร้อยละ ๘๐ ขึ้นไป	ร้อยละ ๘๐ ขึ้นไป	ร้อยละ ๘๐ ขึ้นไป
๒๐. ร้อยละของจำนวนผู้เข้าร่วมโครงการด้านการส่งเสริมการปกครองในระบอบประชาธิปไตยอันมีพระมหากษัตริย์ทรงเป็นประมุข ผ่านเกณฑ์การทดสอบความรู้ ๖๐ คะแนนขึ้นไป	ไม่น้อยกว่า ร้อยละ ๗๐	ไม่น้อยกว่า ร้อยละ ๗๐	ไม่น้อยกว่า ร้อยละ ๗๐	ไม่น้อยกว่า ร้อยละ ๗๐
๒๑. จำนวนโครงการที่ อบจ.นครสวรรค์ ดำเนินการด้านการป้องกันและบรรเทาสาธารณภัย	๘ โครงการ	๘ โครงการ	๘ โครงการ	๘ โครงการ
๒๒. ร้อยละความพึงพอใจของผู้เข้าร่วมโครงการด้านการอนุรักษ์ ฟื้นฟูและบริหารจัดการทรัพยากรธรรมชาติและสิ่งแวดล้อม อยู่ในระดับดี	ร้อยละ ๘๐ ขึ้นไป	ร้อยละ ๘๐ ขึ้นไป	ร้อยละ ๘๐ ขึ้นไป	ร้อยละ ๘๐ ขึ้นไป

ตัวชี้วัด	ค่าเป้าหมาย			
	ปี ๒๕๖๑	๒๕๖๒	๒๕๖๓	๒๕๖๔
๒๓. อบจ.นครสวรรค์มีผลการประเมินการปฏิบัติงาน ผ่านเกณฑ์มาตรฐาน LPA (ด้านบุคลากร)	ร้อยละ ๘๐	ร้อยละ ๘๐	ร้อยละ ๘๐	ร้อยละ ๘๐
๒๔. ร้อยละของจำนวนบุคลากรในสังกัด อบจ.นครสวรรค์ ที่ได้รับการพัฒนาและผ่านการทดสอบความรู้ ๖๐ คะแนนขึ้นไป	ไม่น้อยกว่าร้อยละ ๘๐	ไม่น้อยกว่าร้อยละ ๘๐	ไม่น้อยกว่าร้อยละ ๘๐	ไม่น้อยกว่าร้อยละ ๘๐
๒๕. ร้อยละความพึงพอใจของผู้เข้าร่วมโครงการด้านการเพิ่มประสิทธิภาพการปฏิบัติราชการอยู่ในระดับดี	ร้อยละ ๘๐ ขึ้นไป	ร้อยละ ๘๐ ขึ้นไป	ร้อยละ ๘๐ ขึ้นไป	ร้อยละ ๘๐ ขึ้นไป

## ๒.๖ กลยุทธ์

ยุทธศาสตร์	กลยุทธ์
๑. ยุทธศาสตร์การพัฒนา ด้านโครงสร้างพื้นฐาน	๑.๑ พัฒนาโครงข่ายด้านคมนาคมและการจราจร ๑.๒ พัฒนาแหล่งน้ำเพื่อการเกษตร และอุปโภค-บริโภค
๒. ยุทธศาสตร์การพัฒนา ด้านการท่องเที่ยว	๒.๑ พัฒนาและส่งเสริมแหล่งท่องเที่ยวบึงบอระเพ็ดในสังกัด อบจ. นครสวรรค์ ๒.๒ ส่งเสริมการท่องเที่ยวในจังหวัดนครสวรรค์
๓. ยุทธศาสตร์การพัฒนา ด้านการศึกษา กีฬา ศาสนา และวัฒนธรรม	๓.๑ พัฒนาการจัดการศึกษาของสถานศึกษาในสังกัด อบจ.นครสวรรค์ ๓.๒ ส่งเสริมการเรียนรู้ให้แก่ เด็ก เยาวชน และประชาชน ๓.๓ ส่งเสริมสนับสนุนการออกกำลังกายและการแข่งขันกีฬาในทุก ประเภท ๓.๔ ส่งเสริมและสนับสนุนการอนุรักษ์ ฟื้นฟู ศาสนา ศิลปวัฒนธรรมและ ประเพณีอันดีงามของท้องถิ่น
๔. ยุทธศาสตร์การพัฒนา ด้านการส่งเสริมคุณภาพชีวิต	๔.๑ สงเคราะห์ผู้สูงอายุ คนพิการและผู้ด้อยโอกาสในสถานสงเคราะห์ คนชราบ้านเขาบ่อแก้ว ๔.๒ ส่งเสริมสนับสนุนและพัฒนาด้านสังคมและจัดสวัสดิการ ๔.๓ ส่งเสริมการปกครองในระบอบประชาธิปไตยอันมีพระมหากษัตริย์ ทรงเป็นประมุข ๔.๔ ป้องกันและบรรเทาสาธารณภัย
๕. ยุทธศาสตร์พัฒนาด้านการ บริหารทรัพยากรธรรมชาติและ สิ่งแวดล้อมอย่างยั่งยืน	๕.๑ อนุรักษ์ ฟื้นฟู และบริหารจัดการทรัพยากรธรรมชาติและ สิ่งแวดล้อม
๖. ยุทธศาสตร์พัฒนาด้านการ บริหารกิจการบ้านเมืองที่ดี	๖.๑ เพิ่มประสิทธิภาพการปฏิบัติราชการของ อบจ.นครสวรรค์

## ๒.๗ จุดยืนทางยุทธศาสตร์

จังหวัดนครสวรรค์ได้กำหนดวิสัยทัศน์ว่า “จังหวัดนครสวรรค์เป็นศูนย์กลางด้านเกษตรและอุตสาหกรรม เมืองท่องเที่ยวเชิงวัฒนธรรมและธรรมชาติ สังคมมีความเข้มแข็ง และสิ่งแวดล้อมที่ดี ภายในปี พ.ศ. ๒๕๖๔” โดยได้กำหนดตำแหน่งจุดยืนทางยุทธศาสตร์ (Positioning) คือ เกษตรและอุตสาหกรรม (ข้าว อ้อย มันสำปะหลัง) , การท่องเที่ยวเชิงวัฒนธรรมและธรรมชาติ

องค์การบริหารส่วนจังหวัดนครสวรรค์ จึงกำหนด จุดยืนทางยุทธศาสตร์ (Positioning) คือ จะเป็นองค์กรปกครองส่วนท้องถิ่นหลักในการขับเคลื่อน **ยุทธศาสตร์การพัฒนาด้านโครงสร้างพื้นฐาน (พัฒนาถนนและแหล่งน้ำ)** เพื่อสนับสนุนยุทธศาสตร์การพัฒนาจังหวัดนครสวรรค์ให้มีระบบคมนาคมขนส่งที่ได้มาตรฐาน โดยเฉพาะเส้นทางสายรองที่ใช้ในการขนส่งผลผลิตทางการเกษตรที่จะมีปริมาณเพิ่มขึ้นในอนาคต และระบบบริหารจัดการน้ำที่ดีให้มีน้ำเพียงพอกับความต้องการของภาคการเกษตร **และยุทธศาสตร์การพัฒนากองท่องเที่ยว (พัฒนาบึงบอระเพ็ดในพื้นที่ อ.บ.รับผลิตชอบ)** โดยพัฒนาและปรับปรุงแหล่งท่องเที่ยวบึงบอระเพ็ด ให้เป็นแหล่งท่องเที่ยวที่ได้มาตรฐานและเป็นที่รู้จักทั้งระดับภาคและระดับประเทศ

## ๒.๘ ความเชื่อมโยงของยุทธศาสตร์ในภาพรวม

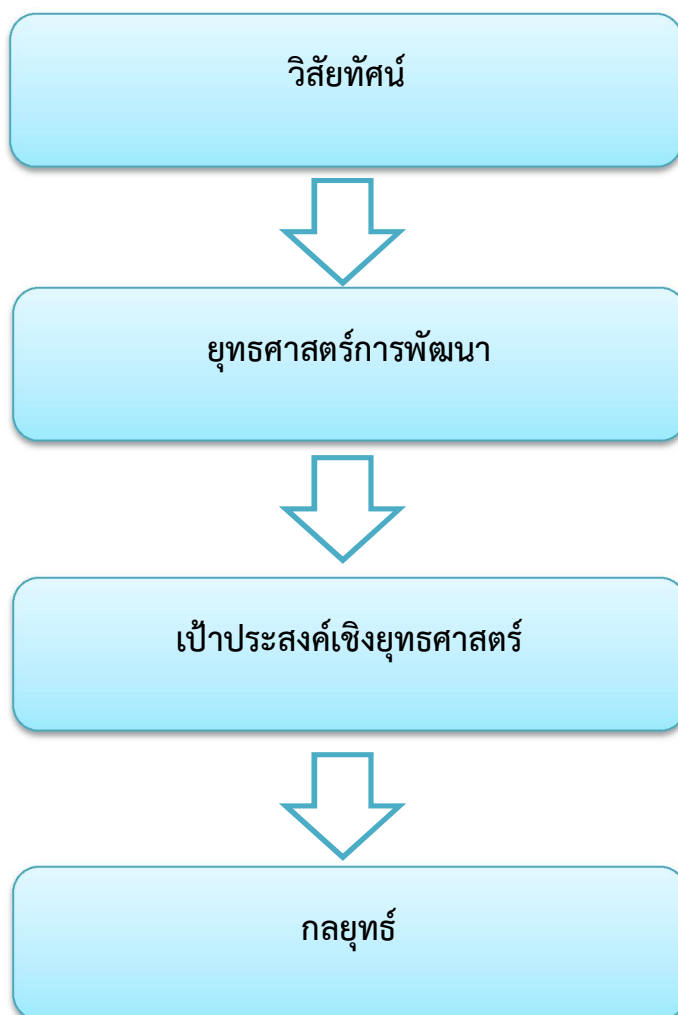

๒.๘.๑ ความเชื่อมโยงของยุทธศาสตร์ในภาพรวม ของ อบจ.นครสวรรค์

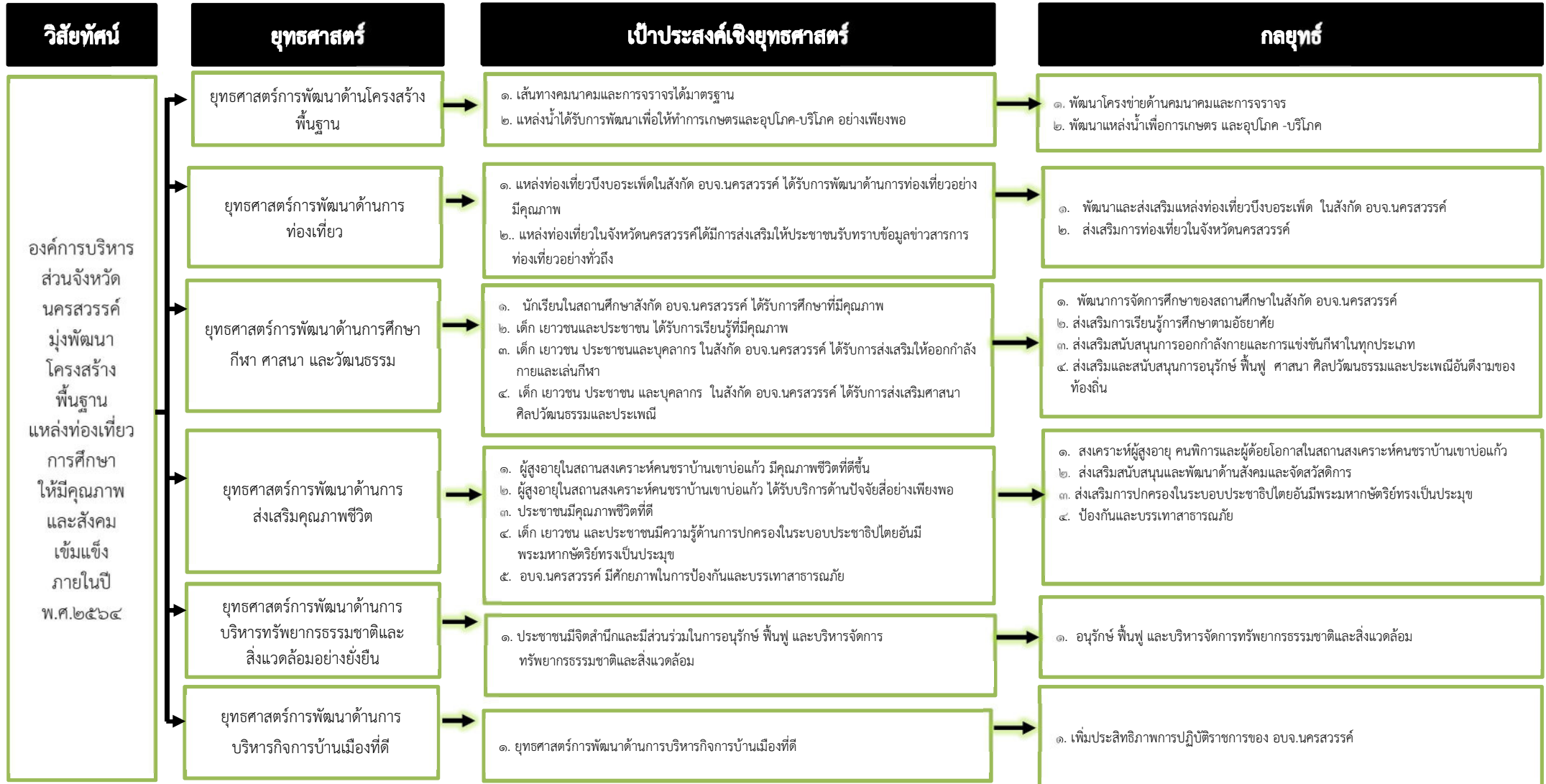



๒.๘.๒ ความเชื่อมโยงของยุทธศาสตร์ในภาพรวม (ยุทธศาสตร์ อบจ.นครสวรรค์ ยุทธศาสตร์ อปท.ในเขตจังหวัด และยุทธศาสตร์จังหวัด)

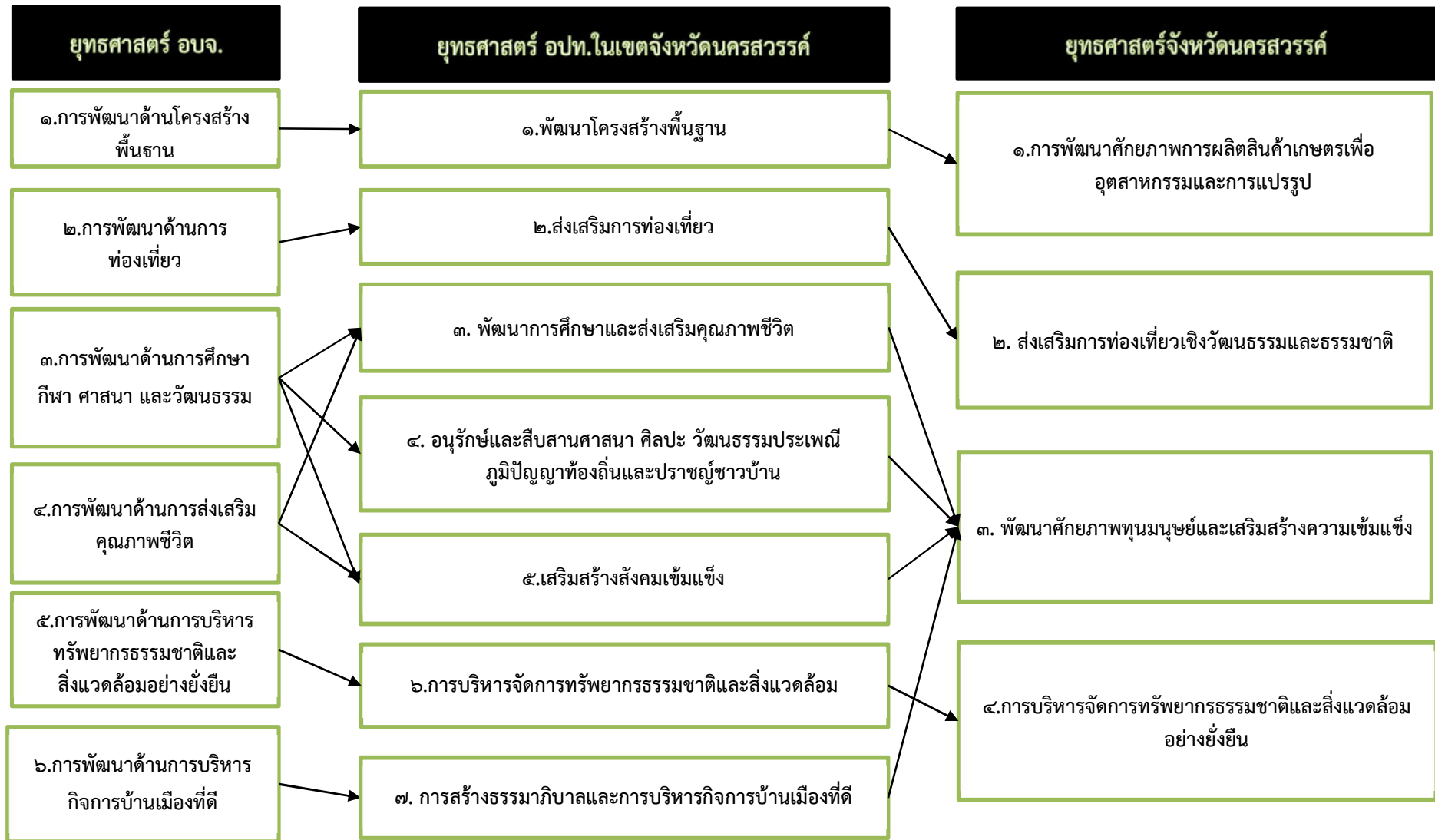

### ๓. การวิเคราะห์เพื่อพัฒนาท้องถิ่น

#### ๓.๑ การวิเคราะห์กรอบการจัดทำยุทธศาสตร์ขององค์กรปกครองส่วนท้องถิ่น

การวิเคราะห์สภาพแวดล้อมด้านเศรษฐกิจ	
<p><b>จุดแข็ง (Strength)</b></p> <ol style="list-style-type: none"><li>สภาพภูมิประเทศเหมาะสมในการทำการเกษตรที่สำคัญได้แก่ ด้านการปลูกพืช เลี้ยงสัตว์ และประมง เพราะมีแม่น้ำสายสำคัญ คือ เจ้าพระยา ปิง ยม น่าน ไหลผ่าน จึงเป็นแหล่งน้ำต้นทุนสำหรับภาคการเกษตร และอุตสาหกรรมเกษตร</li><li>เส้นทางคมนาคมเชื่อมโยงเป็นโครงข่ายสายหลักกับจังหวัดใกล้เคียงและภูมิภาคอื่น ๆ จึงเป็นศูนย์กลางการกระจายและขนส่งสินค้าทางการเกษตร</li><li>ประเพณี แหล่งท่องเที่ยวที่สำคัญสามารถพัฒนาให้มีศักยภาพได้</li><li>โรงแรม ที่พัก สถานบริการอาหารอร่อย และเพียงพอรองรับนักธุรกิจและนักท่องเที่ยว</li></ol>	<p><b>จุดอ่อน (Weakness)</b></p> <ol style="list-style-type: none"><li>แหล่งกักเก็บน้ำเพื่อการเกษตรและระบบชลประทาน ไม่เพียงพอและขาดการบริหารจัดการน้ำที่ดี</li><li>งบประมาณขององค์การบริหารส่วนจังหวัด ไม่เพียงพอต่อการพัฒนาแหล่งท่องเที่ยว, เส้นทางคมนาคมในความรับผิดชอบขององค์การบริหารส่วนจังหวัด และแหล่งน้ำที่เกินศักยภาพขององค์กรปกครองส่วนท้องถิ่น</li><li>เครื่องจักรกล ขององค์การบริหารส่วนจังหวัด ไม่เพียงพอต่อการพัฒนาเส้นทางคมนาคมและแหล่งน้ำภายในจังหวัด</li></ol>
<p><b>โอกาส (Opportunity)</b></p> <ol style="list-style-type: none"><li>รัฐให้การสนับสนุนการท่องเที่ยว ใช้เป็นนโยบายกระตุ้นเศรษฐกิจ</li><li>เทคโนโลยีสารสนเทศสมัยใหม่สนับสนุนงานด้านการประชาสัมพันธ์ได้อย่างมีประสิทธิภาพ</li><li>การเข้าสู่ประชาคมอาเซียนส่งผลให้จำนวนนักท่องเที่ยวเพิ่มขึ้น</li></ol>	<p><b>อุปสรรค (Treat)</b></p> <ol style="list-style-type: none"><li>ผลกระทบจากวิกฤติเศรษฐกิจ</li><li>การเกิดอุทกภัยส่งผลกระทบต่อแหล่งท่องเที่ยวและการเดินทาง</li><li>ขาดการสนับสนุนงบประมาณจากส่วนกลางในการพัฒนาแหล่งท่องเที่ยว</li></ol>

การวิเคราะห์สภาพแวดล้อมด้านสังคม

จุดแข็ง (Strength)	จุดอ่อน (Weakness)
<ol style="list-style-type: none"> <li>๑. มีสถาบันการศึกษาที่หลากหลายทุกระดับที่มีคุณภาพและเป็นที่ยอมรับเป็นศูนย์กลางทางการศึกษา</li> <li>๒. มีโครงข่ายระบบสาธารณสุขเชื่อมโยงกันทุกระดับตั้งแต่ระดับจังหวัด/อำเภอ/ตำบล/หมู่บ้านที่เข้มแข็ง</li> <li>๓. มีงานประเพณีและวัฒนธรรมท้องถิ่นที่สำคัญระดับจังหวัด เช่น งานประเพณีตรุษจีนจังหวัดนครสวรรค์, การแข่งขันเรือยาวจังหวัดนครสวรรค์ เป็นต้น</li> <li>๔. มีภาคีเครือข่ายภาครัฐ ภาคองค์กรเอกชน และประชาชนมีส่วนร่วมในการดำเนินงานด้านสวัสดิการสังคม</li> <li>๕. มีการดำเนินโครงการเกี่ยวกับการป้องกันและเฝ้าระวัง ดูแล การแก้ไขปัญหาหายาเสพติด</li> <li>๖. จังหวัดนครสวรรค์เป็นสังคมที่มีความสามัคคีกลมกลืน ทางด้านศาสนาและวัฒนธรรม</li> </ol>	<ol style="list-style-type: none"> <li>๑. ประชาชนบางส่วนยังขาดความรู้ความเข้าใจในสิทธิ หน้าที่ของตนเอง จิตสำนึกในการพึ่งพาตนเอง และความเป็นพลเมืองตามระบบประชาธิปไตย</li> <li>๒. เด็กและเยาวชนมีพฤติกรรมที่ไม่เหมาะสมก่อให้เกิดปัญหาสังคมเพิ่มขึ้น</li> <li>๓. จังหวัดนครสวรรค์ก้าวเข้าสู่สังคมผู้สูงอายุและอัตราการเพิ่มของวัยแรงงานลดลงทำให้เกิดปัญหาการพึ่งพิงสูงขึ้น เนื่องจากผู้สูงอายุไม่มีรายได้และยากจน</li> </ol>
โอกาส (Opportunity)	อุปสรรค (Treat)
<ol style="list-style-type: none"> <li>๑. เทคโนโลยีการสื่อสารทันสมัยแพร่หลายไปจนถึงระดับชุมชนและบุคคล</li> <li>๒. มีนโยบายด้านการศึกษาที่หลากหลายทำให้ประชาชน มีโอกาสได้รับการศึกษาเพิ่มมากขึ้น</li> <li>๓. นโยบายรัฐสนับสนุนให้ หน่วยงานภาครัฐ ภาคเอกชน ดำเนินชีวิตของประชาชนตามหลักของปรัชญาเศรษฐกิจพอเพียง</li> <li>๔. นโยบายรัฐสนับสนุนการจัดสวัสดิการสังคมและบริการประชาชน</li> </ol>	<ol style="list-style-type: none"> <li>๑. องค์กรบริหารส่วนจังหวัดไม่สามารถดำเนินการส่งเสริมประเพณีวัฒนธรรมระดับอำเภอ ให้กับอำเภอต่าง ๆ ได้ เนื่องจากข้อจำกัดของสำนักงานตรวจเงินแผ่นดิน ทำให้ประเพณีและวัฒนธรรม ดั้งเดิมเสื่อมหายไป</li> <li>๒. กระแสโลกาภิวัตน์ และสื่อออนไลน์ ทำให้ค่านิยมเปลี่ยนแปลงไป ละเลยคุณธรรม จริยธรรม ส่งผลทำให้สังคมไม่เข้มแข็ง</li> <li>๓. การก้าวเข้าสู่สังคมผู้สูงอายุ ส่งผลต่อการจัดการคุณภาพชีวิตของประชาชน</li> <li>๔. นโยบายด้านการศึกษาขาดจุดเน้นที่ชัดเจน และขาดความต่อเนื่อง เป็นอุปสรรคต่อการพัฒนาคุณภาพการศึกษา</li> </ol>

การวิเคราะห์สภาพแวดล้อมด้านทรัพยากรธรรมชาติและสิ่งแวดล้อม

จุดแข็ง (Strength)	จุดอ่อน (Weakness)
<ol style="list-style-type: none"> <li>๑. สภาพภูมิประเทศมีความหลากหลาย ทั้งภูเขา ป่าไม้ ที่ราบ และที่ราบลุ่มแม่น้ำ</li> <li>๒. มีแหล่งน้ำต้นทุนไหลผ่าน</li> <li>๓. มีการทำงานโดยการมีส่วนร่วมกับชุมชนในการบริหารทรัพยากรธรรมชาติ เช่น ปลูกป่า, ก่อสร้างฝายชะลอน้ำ</li> <li>๔. มีระบบการจัดการและการศึกษาผลกระทบกับสิ่งแวดล้อม</li> </ol>	<ol style="list-style-type: none"> <li>๑. นโยบายองค์กรปกครองส่วนท้องถิ่นไม่ให้ความสำคัญและขาดการบูรณาการร่วมกันในการจัดการขยะมูลฝอยโดยรวม</li> <li>๒. ประชาชนส่วนใหญ่ขาดจิตสำนึกและไม่มีส่วนร่วมในการจัดการขยะ เช่น ทิ้งไม่เป็นที่ ไม่คัดแยกขยะ</li> <li>๓. ขาดการจัดสรรงบประมาณในการก่อสร้างระบบกำจัดขยะมูลฝอยรวม</li> </ol>
โอกาส (Opportunity)	อุปสรรค (Treat)
<ol style="list-style-type: none"> <li>๑. นโยบายรัฐบาลกำหนดให้ยุทธศาสตร์ด้านทรัพยากรและสิ่งแวดล้อมเป็นสำคัญ</li> <li>๒. ภัยธรรมชาติและกระแสสังคมทำให้ทุกภาคส่วน ให้ความสำคัญในการอนุรักษ์และจัดการด้านทรัพยากรธรรมชาติและสิ่งแวดล้อม</li> </ol>	<ol style="list-style-type: none"> <li>๑. ประชาชนมีทัศนคติเชิงลบและต่อต้านการก่อสร้างระบบการจัดการขยะมูลฝอยรวม</li> <li>๒. การเติบโตของสังคมเมืองและเศรษฐกิจส่งผลกระทบต่อการจัดการทรัพยากรธรรมชาติและสิ่งแวดล้อม</li> <li>๓. การเกิดภัยธรรมชาติซ้ำซาก เช่น น้ำท่วม ภัยแล้ง มีผลต่อการจัดการทรัพยากรธรรมชาติและสิ่งแวดล้อม</li> <li>๔. การเพิ่มขึ้นของราคาพืชผลการเกษตร นำไปสู่ความต้องการพื้นที่เพิ่มขึ้น ส่งผลให้เกิดการบุกรุกพื้นที่ป่าเพื่อขยายพื้นที่ทำการเกษตร</li> <li>๕. นโยบายของรัฐบางประการส่งผลกระทบต่อการบริหารทรัพยากรธรรมชาติสิ่งแวดล้อม</li> </ol>

การวิเคราะห์สภาพแวดล้อมด้านการบริหารจัดการภาครัฐ

<p style="text-align: center;"><b>จุดแข็ง (Strength)</b></p>	<p style="text-align: center;"><b>จุดอ่อน (Weakness)</b></p>
<p style="text-align: center;"><b>โอกาส (Opportunity)</b></p> <ol style="list-style-type: none"> <li>๑. นโยบายของรัฐ ส่งเสริมให้หน่วยงานภาครัฐ นำหลักการบริหารจัดการบ้านเมืองที่ดีมาใช้ และพัฒนาประสิทธิภาพการให้บริการประชาชน</li> <li>๒. นโยบายการกระจายอำนาจสู่องค์กรปกครองส่วนท้องถิ่น เปิดโอกาสให้ประชาชนมีส่วนร่วมในการบริหารจัดการขององค์กรปกครองส่วนท้องถิ่น</li> </ol>	<ol style="list-style-type: none"> <li>๑. องค์กรบริหารส่วนจังหวัดขาดการจัดเก็บและรวบรวมข้อมูลที่มีประสิทธิภาพในเชิงลึกที่จะนำไปใช้ประโยชน์ ในการวางแผนพัฒนาท้องถิ่น และข้อมูลไม่เป็นปัจจุบัน</li> <li>๒. โครงสร้างด้านบุคลากรขององค์กรบริหารส่วนจังหวัดมีปริมาณบุคลากรไม่สอดคล้องกับภารกิจของแต่ละส่วนราชการ</li> <li>๓. บุคลากรบางส่วนขาดความรู้ ทักษะ และประสบการณ์ในการทำงาน</li> <li>๔. การบริหารงานขององค์กรบริหารส่วนจังหวัด ยังตอบสนองความต้องการของประชาชน ได้ไม่ครบถ้วนและเพียงพอ</li> </ol>
<p style="text-align: center;"><b>อุปสรรค (Treat)</b></p> <ol style="list-style-type: none"> <li>๑. ระเบียบ กฎหมายบางเรื่องขาดความชัดเจน ทำให้มีการตีความแตกต่างกัน ส่งผลให้การปฏิบัติงานเป็นไปด้วยความยุ่งยากและล่าช้า</li> <li>๒. ระเบียบ กฎหมาย และหนังสือสั่งการ มีการแก้ไขล่าช้า ไม่สอดคล้องกับเหตุการณ์ปัจจุบัน</li> <li>๓. การแจ้งผลการตรวจสอบจากหน่วยงานภายนอก ล่าช้ามาก ทำให้องค์กรบริหารส่วนจังหวัดเข้าใจว่าโครงการนั้นสามารถดำเนินการได้ตามอำนาจหน้าที่ ซึ่งข้อบัญญัติต้องการบริหารส่วนจังหวัดได้ดำเนินการตามขั้นตอนตามระเบียบกฎหมายถูกต้องทุกประการแล้ว</li> </ol>	

## ๓.๒ การประเมินสถานการณ์สภาพแวดล้อมภายนอกที่เกี่ยวข้อง

### ๓.๒.๑ ด้านเศรษฐกิจ

- ผลกระทบจากวิกฤติเศรษฐกิจโลกทำให้เกิดความผันผวนทางด้านราคาพืชผลทางการเกษตรและการแข่งขันกับกลุ่มสมาชิกในประเทศอาเซียนมีอัตราสูงขึ้นส่งผลให้มีการแข่งขันด้านการท่องเที่ยว ด้านการผลิตภาคอุตสาหกรรมและการเกษตรของประชาชนในจังหวัดนครสวรรค์ยังมีสูงขึ้นเรื่อย ๆ

### ๓.๒.๒ ด้านสังคม

- กระแสวัตถุนิยมก่อให้เกิดความฟุ้งเฟ้อ ฟุ่มเฟือยเข้าไปในทุกชุมชน ละเลยคุณธรรมจริยธรรม ค่านิยมเปลี่ยนจากสังคมพึ่งพาตนเอง เป็นสังคมที่ขอรับความช่วยเหลือ และโครงสร้างของประชากรจะก้าวเข้าสู่สังคมผู้สูงอายุ ความไม่พร้อมด้านการศึกษาและการสร้างชุมชนให้มีความเข้มแข็ง ซึ่งสิ่งเหล่านี้จะส่งผลต่อการพัฒนาสังคมให้มีความเข้มแข็งและพึ่งพาตนเองได้

### ๓.๒.๓ ด้านสิ่งแวดล้อม

- การพัฒนาเศรษฐกิจทำให้เกษตรกรเน้นการปลูกพืชเชิงเดี่ยว และใช้สารเคมีประกอบกับนโยบายรัฐบาลที่เปลี่ยนพื้นที่ป่าเป็นพื้นที่ทำกิน และการบริการจัดการน้ำของภาครัฐขาดการศึกษาผลกระทบต่อพื้นที่ป่า ตลอดจนเทคโนโลยีด้านการพัฒนาพลังงานทดแทนมีราคาแพง ซึ่งสิ่งเหล่านี้จะส่งผลกระทบต่อด้านทรัพยากรธรรมชาติและสิ่งแวดล้อม

### ๓.๒.๔ ด้านบริหารจัดการภาครัฐ

- ความร่วมมือระหว่างหน่วยงานยังขาดการบูรณาการในการแก้ไขปัญหาความต้องการของประชาชนได้อย่างมีประสิทธิภาพ ภาครัฐยังขาดการพัฒนาด้านทักษะภาษาต่างประเทศ และระบบข้อมูลจัดเก็บไม่เป็นปัจจุบัน



๓.๓ ความเชื่อมโยงยุทธศาสตร์การพัฒนาจังหวัดกับยุทธศาสตร์การพัฒนาขององค์กรปกครองส่วนท้องถิ่น

**โครงสร้างความเชื่อมโยงแผนยุทธศาสตร์การพัฒนาองค์การบริหารส่วนจังหวัดนครสวรรค์ (พ.ศ.๒๕๖๑-๒๕๖๔)**

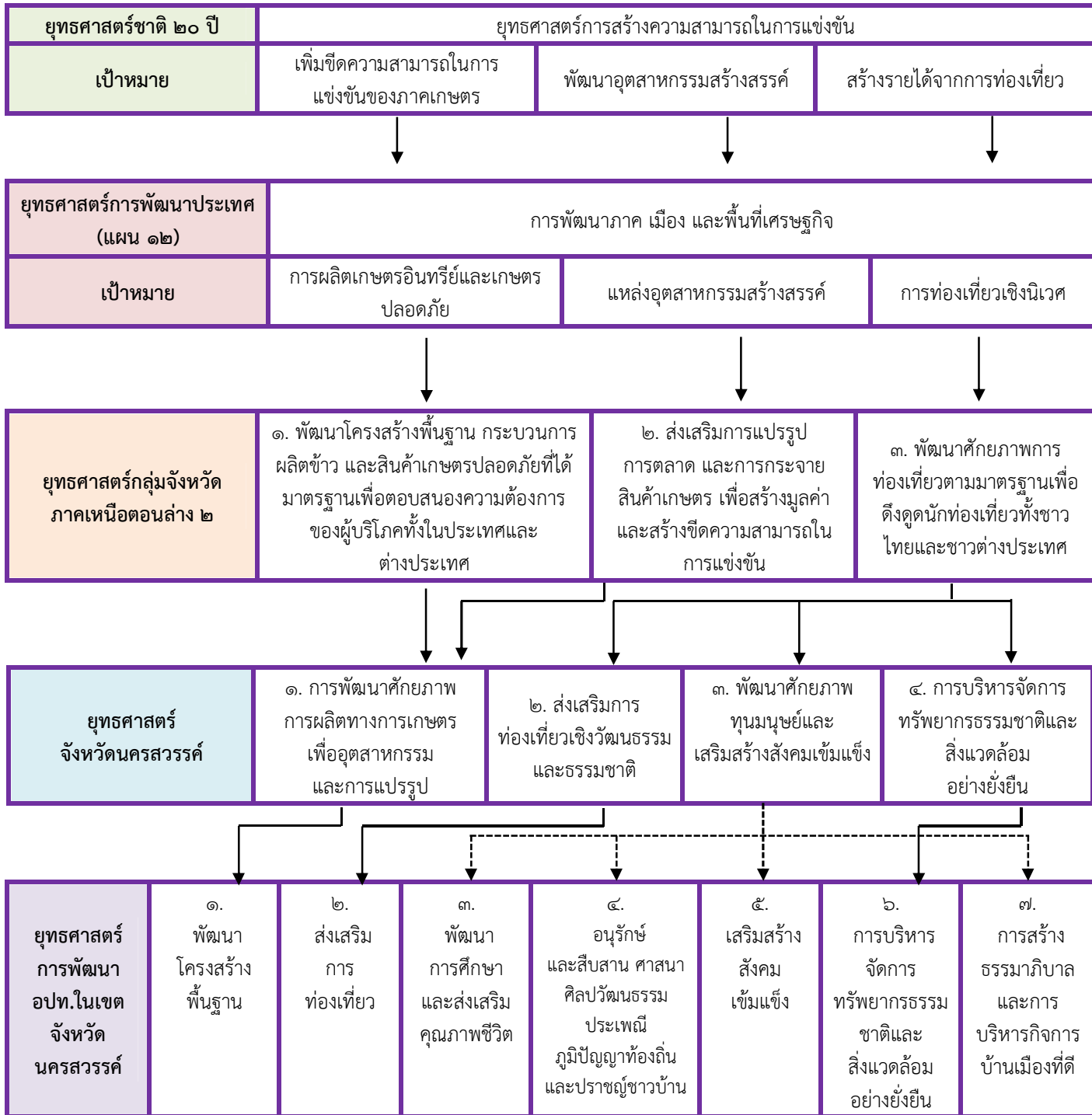

โครงสร้างเชื่อมโยงแผนยุทธศาสตร์การพัฒนาศูนย์การบริหารส่วนจังหวัดนครสวรรค์

(พ.ศ.๒๕๖๑-๒๕๖๔) (ต่อ)

แบบ ยท.๐๑

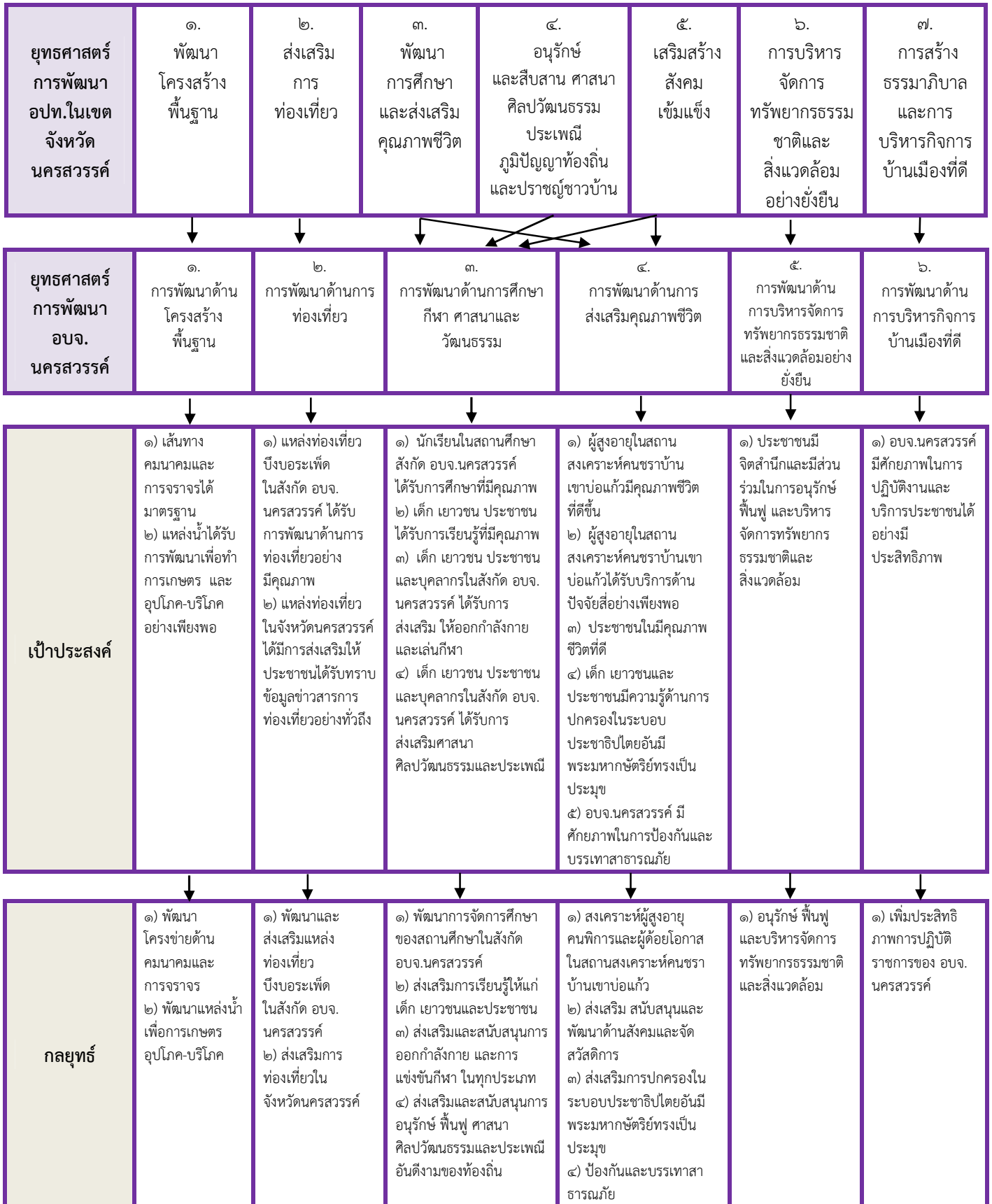

โครงสร้างเชื่อมโยงแผนยุทธศาสตร์การพัฒน่องค์การบริหารส่วนจังหวัดนครสวรรค์

พ.ศ.๒๕๖๑-๒๕๖๔ (ต่อ)

แบบ ยท.๐๑

<p><b>กลยุทธ์</b></p>	<p>๑) พัฒนาโครงข่ายด้านคมนาคมและการจราจร ๒) พัฒนาแหล่งน้ำเพื่อการเกษตรอุปโภค-บริโภค</p>	<p>๑) พัฒนาและส่งเสริมแหล่งท่องเที่ยวบึงบอระเพ็ดในสังกัด อบจ. นครสวรรค์ ๒) ส่งเสริมการท่องเที่ยวในจังหวัดนครสวรรค์</p>	<p>๑) พัฒนาการจัดการศึกษาของสถานศึกษาในสังกัด อบจ.นครสวรรค์ ๒) ส่งเสริมการเรียนรู้ให้แก่เด็ก เยาวชนและประชาชน ๓) ส่งเสริมและสนับสนุนการออกกำลังกาย และการแข่งขันกีฬา ในทุกประเภท ๔) ส่งเสริมและสนับสนุนการอนุรักษ์ ฟื้นฟู ศาสนา ศิลปวัฒนธรรมและประเพณีอันดีงามของท้องถิ่น</p>	<p>๑) สงเคราะห์ผู้สูงอายุ คนพิการและผู้ด้อยโอกาส ในสถานสงเคราะห์คนชรา บ้านเขาบ่อแก้ว ๒) ส่งเสริม สนับสนุนและพัฒนาด้านสังคมและจิตสำนึก ๓) ส่งเสริมการปกครองในระบอบประชาธิปไตยอันมีพระมหากษัตริย์ทรงเป็นประมุข ๔) ป้องกันและบรรเทาสาธารณภัย</p>	<p>๑) อนุรักษ์ ฟื้นฟู และบริหารจัดการทรัพยากรธรรมชาติและสิ่งแวดล้อม</p>	<p>๑) เพิ่มประสิทธิภาพการปฏิบัติราชการของ อบจ. นครสวรรค์</p>
<p><b>แผนงาน</b></p>	<p>๑) เคหะและชุมชน ๒) อุตสาหกรรมและการโยธา ๓) การเกษตร</p>	<p>๑) การศาสนา วัฒนธรรม และนันทนาการ</p>	<p>๑) การศึกษา ๒) การศาสนา วัฒนธรรม และนันทนาการ</p>	<p>๑) สังคมสงเคราะห์ ๒) สาธารณสุข ๓) สร้างความเข้มแข็งของชุมชน ๔) การรักษาความสงบภายใน ๕) การพาณิชย์</p>	<p>๑) เคหะและชุมชน ๒) การเกษตร</p>	<p>๑) บริหารงานทั่วไป ๒) เคหะและชุมชน ๓) อุตสาหกรรมและการโยธา ๔) การพาณิชย์ ๕) การศึกษา</p>
<p><b>ผลผลิต</b></p>	<p>จำนวน ๕๖๖ โครงการ</p>	<p>จำนวน ๘๐ โครงการ</p>	<p>จำนวน ๒๓๙ โครงการ</p>	<p>จำนวน ๑๖๐ โครงการ</p>	<p>จำนวน ๑๖ โครงการ</p>	<p>จำนวน ๖๔ โครงการ</p>

๓.๔ แผนผังยุทธศาสตร์ (strategic map)

แบบ ยท. ๐๒

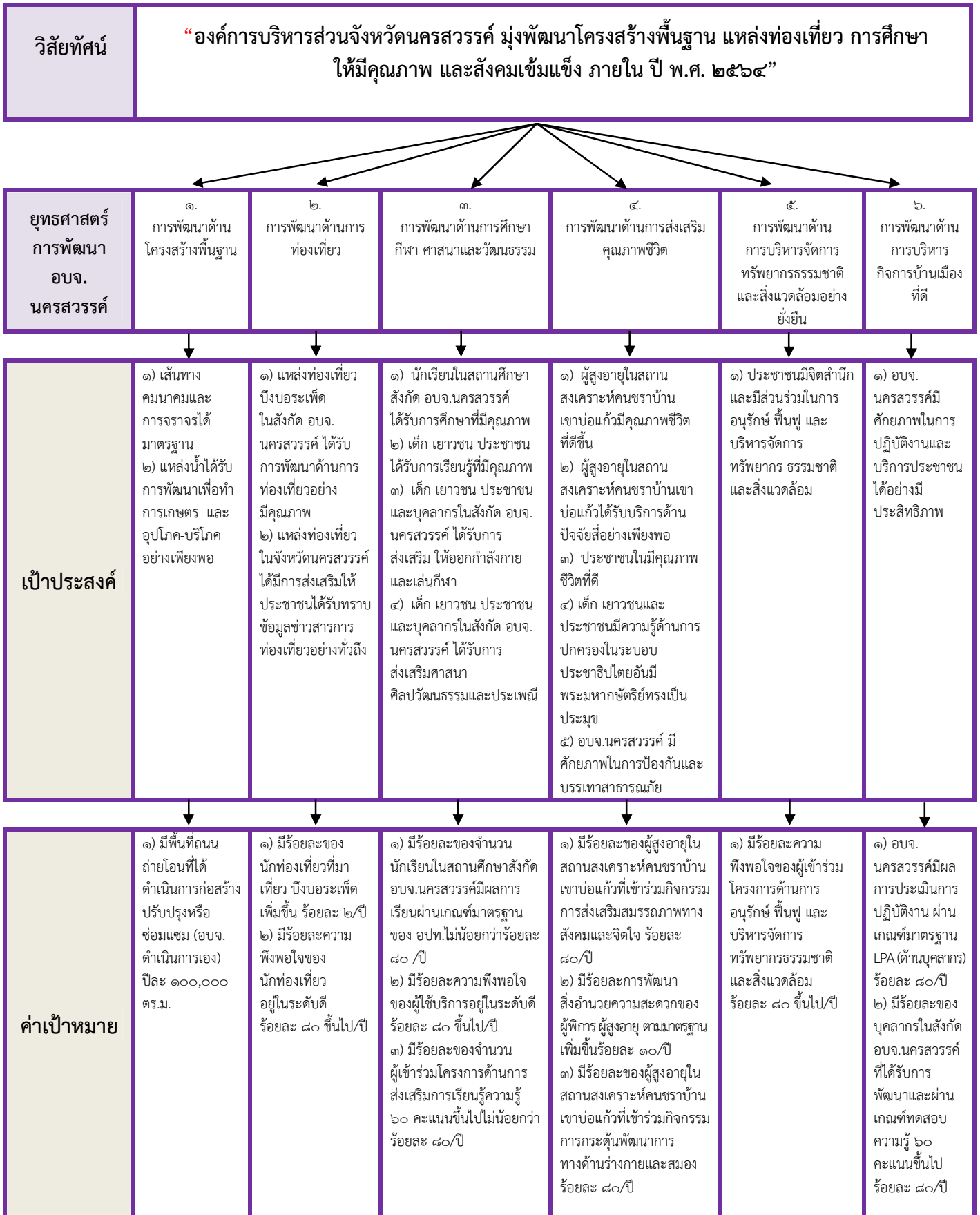

๓.๔ แผนผังยุทธศาสตร์ (strategic map) (ต่อ)

แบบ ยท. ๐๒

<p><b>คำเป้าหมาย</b></p>	<p>๒) มีระยะทางถนนถ่ายโอนและถนนเกินศักยภาพที่ได้ดำเนินการก่อสร้างปรับปรุงหรือซ่อมแซม (จ้างเหมา) ปีละ ๕๕ กม. ๓) มีร้อยละความพึงพอใจของผู้ใช้บริการด้านคมนาคมและการจราจร ร้อยละ ๘๐ ขึ้นไป/ปี ๔) มีจำนวนครัวเรือนที่ได้รับประโยชน์จากการขุดเจาะ/ปลาล้างบ่อน้ำบาดาล ปีละ ๔,๕๐๐ ครัวเรือน ๕) มีจำนวนพื้นที่ทำการเกษตรที่ได้รับประโยชน์จากการพัฒนาแหล่งน้ำเพื่อการเกษตร ปีละ ๓๐,๐๐๐ ไร่</p>		<p>๓) มีร้อยละของจำนวนเด็กเยาวชน ประชาชนและบุคลากรในสังกัด อบจ. นครสวรรค์ ได้ออกกำลังกายและเล่นกีฬาเพิ่มขึ้น ร้อยละ ๕/ปี ๔) มีร้อยละจำนวนผู้เข้าร่วมโครงการด้านการส่งเสริมและสนับสนุนการอนุรักษ์ฟื้นฟูศาสนา ศิลปวัฒนธรรมและประเพณี ผ่านการทดสอบความรู้ ๖๐ คะแนนขึ้นไป ไม่น้อยกว่า ร้อยละ ๘๐/ปี ๕) มีร้อยละความพึงพอใจของผู้เข้าร่วมโครงการด้านการส่งเสริมและสนับสนุนการอนุรักษ์ฟื้นฟูศาสนา ศิลป วัฒนธรรมและประเพณี อยู่ในระดับดี ร้อยละ ๘๐ขึ้นไป/ปี</p>	<p>๔) มีร้อยละระดับความพึงพอใจเฉลี่ยของผู้สูงอายุในสถานสงเคราะห์คนชราบ้านเขาบ่อแก้วที่มีต่อการให้บริการด้านปัจจัยสี่ ร้อยละ ๘๐ ขึ้นไป/ปี ๕) มีร้อยละของผู้เข้าร่วมโครงการด้านการส่งเสริมและพัฒนาคุณภาพชีวิตสามารถนำไปดำรงชีพ/ประกอบอาชีพได้ ร้อยละ ๕๐/ปี ๖) มีร้อยละความพึงพอใจของผู้เข้าร่วมโครงการด้านการส่งเสริม สนับสนุนและพัฒนาด้านสังคมและจิตสำนึกการอยู่ในระดับดี ไม่น้อยกว่าร้อยละ ๘๐ ขึ้นไป/ปี ๗) มีร้อยละของผู้เข้าร่วมโครงการด้านการส่งเสริมการปกครองในระบอบประชาธิปไตยอันมีพระมหากษัตริย์ทรงเป็นประมุขผ่านการทดสอบความรู้ ๖๐ คะแนนขึ้นไป ไม่น้อยกว่าร้อยละ ๗๐/ปี ๘) มีจำนวนโครงการที่ อบจ. นครสวรรค์ดำเนินการด้านการป้องกันและบรรเทาสาธารณภัย ๘ โครงการ/ปี</p>	<p>๓) ความพึงพอใจของผู้เข้าร่วมโครงการด้านการเพิ่มประสิทธิภาพการปฏิบัติราชการอยู่ในระดับดี ร้อยละ ๘๐ขึ้นไป/ปี</p>
<p><b>กลยุทธ์</b></p>	<p>๑) พัฒนาโครงข่ายด้านคมนาคมและการจราจร ๒) พัฒนาแหล่งน้ำเพื่อการเกษตรอุบะก-ปริก</p>	<p>๑) พัฒนาและส่งเสริมแหล่งท่องเที่ยวบึงบอระเพ็ดในสังกัด อบจ. นครสวรรค์ ๒) ส่งเสริมการท่องเที่ยวในจังหวัดนครสวรรค์</p>	<p>๑) พัฒนาการจัดการศึกษาของสถานศึกษาในสังกัด อบจ.นครสวรรค์ ๒) ส่งเสริมการเรียนรู้ให้แก่เด็ก เยาวชนและประชาชน ๓) ส่งเสริมและสนับสนุนการออกกำลังกาย และการแข่งขันกีฬา ในทุกประเภท ๔) ส่งเสริมและสนับสนุนการอนุรักษ์ ฟื้นฟู ศาสนา ศิลปวัฒนธรรมและประเพณีอันดีงามของท้องถิ่น</p>	<p>๑) สงเคราะห์ผู้สูงอายุ คนพิการและผู้ด้อยโอกาสในสถานสงเคราะห์คนชราบ้านเขาบ่อแก้ว ๒) ส่งเสริม สนับสนุนและพัฒนาด้านสังคมและจิตสำนึกการ ๓) ส่งเสริมการปกครองในระบอบประชาธิปไตยอันมีพระมหากษัตริย์ทรงเป็นประมุข ๔) ป้องกันและบรรเทาสาธารณภัย</p>	<p>๑) อนุรักษ์ ฟื้นฟู และบริหารจัดการทรัพยากรธรรมชาติและสิ่งแวดล้อม</p> <p>๑) เพิ่มประสิทธิภาพการปฏิบัติราชการของ อบจ. นครสวรรค์</p>
<p><b>แผนงาน</b></p>	<p>๑) เคหะและชุมชน ๒) อุตสาหกรรมและการโยธา ๓) การเกษตร</p>	<p>๑) การศาสนา วัฒนธรรม และนันทนาการ</p>	<p>๑) การศึกษา ๒) การศาสนา วัฒนธรรม และนันทนาการ</p>	<p>๑) สังคมสงเคราะห์ ๒) สาธารณสุข ๓) สร้างความเข้มแข็งของชุมชน ๔) การรักษาความสงบภายใน ๕) การพาณิชย์</p>	<p>๑) เคหะและชุมชน ๒) การเกษตร</p> <p>๑) บริหารงานทั่วไป ๒) เคหะและชุมชน ๓) อุตสาหกรรมและการโยธา ๔) การพาณิชย์ ๕) การศึกษา</p>

๓.๕ รายละเอียดยุทธศาสตร์

แบบ ยท. ๐๓

ความเชื่อมโยงกับยุทธศาสตร์จังหวัด	ยุทธศาสตร์อปท.ในเขตจังหวัด	ยุทธศาสตร์ อบจ.	เป้าประสงค์	ตัวชี้วัดผลผลิต/โครงการ	ค่าเป้าหมาย				ความก้าวหน้าของเป้าหมาย	กลยุทธ์	ผลผลิต/โครงการ	หน่วยงานรับผิดชอบหลัก	หน่วยสนับสนุน				
					๒๕๖๑	๒๕๖๒	๒๕๖๓	๒๕๖๔									
๑. พัฒนาศักยภาพการผลิตสินค้าเกษตรเพื่ออุตสาหกรรมและการแปรรูป	๑. พัฒนาโครงสร้างพื้นฐาน	๑. การพัฒนาด้านโครงสร้างพื้นฐาน	๑. เส้นทางคมนาคมและการจราจรได้มาตรฐาน	๑. จำนวนพื้นที่ถนนถ่ายโอนที่ได้ดำเนินการก่อสร้าง ปรับปรุงหรือซ่อมแซมที่ อบจ. ดำเนินการเอง	๑๐๐,๐๐๐ ตร.ม.	๑๐๐,๐๐๐ ตร.ม.	๑๐๐,๐๐๐ ตร.ม.	๑๐๐,๐๐๐ ตร.ม.	ปีละ ๑๐๐,๐๐๐ ตร.ม.	๑. พัฒนาโครงข่ายด้านคมนาคมและการจราจร	จำนวน ๔๕๔ โครงการ	กองช่าง	กองพัสดุฯ, กองคลัง				
				๒. ระยะทางถนนถ่ายโอนและถนนเกินศักยภาพที่ได้ดำเนินการก่อสร้างปรับปรุงหรือซ่อมแซมที่จ้างเหมา	๕๕ กม.	๕๕ กม.	๕๕ กม.	๕๕ กม.	ปีละ ๕๕ กม.								
				๓. ร้อยละความพึงพอใจของผู้ใช้บริการด้านคมนาคมและการจราจรอยู่ในระดับดี	ร้อยละ ๘๐ ขึ้นไป	ร้อยละ ๘๐ ขึ้นไป	ร้อยละ ๘๐ ขึ้นไป	ร้อยละ ๘๐ ขึ้นไป	ปีละ ร้อยละ ๘๐ ขึ้นไป								
			๒. แหล่งน้ำได้รับการพัฒนาเพื่อทำการเกษตรและอุปโภค-บริโภคอย่างเพียงพอ	๑. จำนวนครัวเรือนที่ได้รับประโยชน์จากการขุดเจาะ/เป่าล้างบ่อน้ำบาดาล	๔,๕๐๐ ครัวเรือน	๔,๕๐๐ ครัวเรือน	๔,๕๐๐ ครัวเรือน	๔,๕๐๐ ครัวเรือน	ปีละ ๔,๕๐๐ ครัวเรือน					๒. พัฒนาแหล่งน้ำเพื่อการเกษตรและอุปโภค-บริโภค	จำนวน ๑๐๗ โครงการ	กองช่าง	กองพัสดุฯ, กองคลัง
			๒. จำนวนพื้นที่ทำการเกษตรได้รับประโยชน์จากการพัฒนาแหล่งน้ำเพื่อการเกษตร		๓๐,๐๐๐ ไร่	๓๐,๐๐๐ ไร่	๓๐,๐๐๐ ไร่	๓๐,๐๐๐ ไร่	ปีละ ๓๐,๐๐๐ ไร่								

แบบ ยท. ๐๓



ความเชื่อมโยงกับยุทธศาสตร์จังหวัด	ยุทธศาสตร์อปท.ในเขตจังหวัด	ยุทธศาสตร์อบจ.	เป้าประสงค์	ตัวชี้วัดผลผลิต/โครงการ	ค่าเป้าหมาย				ความก้าวหน้าของเป้าหมาย	กลยุทธ์	ผลผลิต/โครงการ	หน่วยงานรับผิดชอบหลัก	หน่วยสนับสนุน
					๒๕๖๑	๒๕๖๒	๒๕๖๓	๒๕๖๔					
๒. ส่งเสริมการท่องเที่ยวเชิงวัฒนธรรมและธรรมชาติ	๒. ส่งเสริมการท่องเที่ยว	๒. การพัฒนาด้านการท่องเที่ยว	๑. แหล่งท่องเที่ยวบึงบอระเพ็ดในสังกัด อบจ. นครสวรรค์ ได้รับการพัฒนาด้านท่องเที่ยวอย่างมีคุณภาพ	๑. ร้อยละของจำนวนนักท่องเที่ยว ที่มาเที่ยวบึงบอระเพ็ดเพิ่มขึ้น (จากฐานข้อมูลปี ๒๕๖๐)	ร้อยละ ๒	ร้อยละ ๔	ร้อยละ ๖	ร้อยละ ๘	เพิ่มขึ้น ร้อยละ ๒/ปี	๑. พัฒนาและส่งเสริมแหล่งท่องเที่ยวบึงบอระเพ็ดในสังกัด อบจ. นครสวรรค์	จำนวน ๗๖ โครงการ	กองกิจกรรมพณิชย	กองช่าง, กองพัสดุฯ, กองคลัง
			๒. แหล่งท่องเที่ยวในจังหวัดนครสวรรค์ ได้มีการส่งเสริมให้ประชาชนรับทราบข้อมูลข่าวสารการท่องเที่ยวอย่างทั่วถึง	๑. ร้อยละความพึงพอใจของนักท่องเที่ยวอยู่ในระดับดี	ร้อยละ ๘๐ ขึ้นไป	ร้อยละ ๘๐ ขึ้นไป	ร้อยละ ๘๐ ขึ้นไป	ร้อยละ ๘๐ ขึ้นไป	ปีละ ร้อยละ ๘๐ ขึ้นไป	๒. ส่งเสริมการท่องเที่ยวในจังหวัดนครสวรรค์	จำนวน ๔ โครงการ	สำนักปลัดฯ	กองพัสดุฯ, กองคลัง

ความเชื่อมโยงกับยุทธศาสตร์จังหวัด	ยุทธศาสตร์อปท.ในเขตจังหวัด	ยุทธศาสตร์ อบจ.	เป้าประสงค์	ตัวชี้วัดผลผลิต/โครงการ	ค่าเป้าหมาย				ความก้าวหน้าของเป้าหมาย	กลยุทธ์	ผลผลิต/โครงการ	หน่วยงานรับผิดชอบหลัก	หน่วยสนับสนุน
					๒๕๖๑	๒๕๖๒	๒๕๖๓	๒๕๖๔					
๓. พัฒนาศักยภาพทุนมนุษย์และเสริมสร้างความเข้มแข็ง	๓. พัฒนาการศึกษาระดับสูงและส่งเสริมคุณภาพชีวิต ๔. อนุรักษ์และสืบสานศาสนา ศิลปะ วัฒนธรรม ประเพณี ภูมิปัญญาท้องถิ่นและปราสาท ๕. เสริมสร้างสังคมเข้มแข็ง	๓. การพัฒนาทางการศึกษา กีฬา ศาสนา และวัฒนธรรม	๑. นักเรียนในสถานศึกษาสังกัด อบจ.นครสวรรค์ ได้รับการศึกษาที่มีคุณภาพ	๑. ร้อยละของจำนวนนักเรียนในสถานศึกษาสังกัด อบจ.นครสวรรค์ มีผลการเรียนผ่านเกณฑ์มาตรฐานของ อปท.	ร้อยละ ๘๐	ร้อยละ ๘๐	ร้อยละ ๘๐	ร้อยละ ๘๐	ร้อยละ ๘๐/ปี	๑. พัฒนาการจัดการศึกษาของสถานศึกษาในสังกัด อบจ.นครสวรรค์	จำนวน ๒๑๒ โครงการ	กองการศึกษาฯ	กองพัสดุฯ, กองคลัง, กองช่าง
				๒. ร้อยละความพึงพอใจของผู้ใช้บริการอยู่ในระดับดี	ร้อยละ ๘๐ ขึ้นไป	ร้อยละ ๘๐ ขึ้นไป	ร้อยละ ๘๐ ขึ้นไป	ร้อยละ ๘๐ ขึ้นไป	ปีละ ร้อยละ ๘๐ ขึ้นไป				
			๒. เด็ก เยาวชน และประชาชน ได้รับการเรียนรู้ที่มีคุณภาพ	๑. ร้อยละของจำนวนผู้เข้าร่วมโครงการด้านการส่งเสริมการเรียนรู้ผ่านการทดสอบความรู้ ๖๐ คะแนนขึ้นไป	ไม่น้อยกว่า ร้อยละ ๘๐	ไม่น้อยกว่า ร้อยละ ๘๐	ไม่น้อยกว่า ร้อยละ ๘๐	ไม่น้อยกว่า ร้อยละ ๘๐	ปีละไม่น้อยกว่า ร้อยละ ๘๐	๒. ส่งเสริมการเรียนรู้ให้แก่ เด็ก เยาวชน และประชาชน	จำนวน ๑ โครงการ	กองการศึกษาฯ	กองพัสดุฯ, กองคลัง
			๓. เด็ก เยาวชน ประชาชน และบุคลากรในสังกัด อบจ.นครสวรรค์ ได้รับการส่งเสริมให้ออกกำลังกายและเล่นกีฬา	๑. ร้อยละของจำนวนเด็ก เยาวชน ประชาชน และบุคลากรในสังกัด อบจ.นครสวรรค์ ที่ได้ออกกำลังกายและเล่นกีฬา เพิ่มขึ้น (จากฐานข้อมูล ปี ๒๕๖๐)	ร้อยละ ๕	ร้อยละ ๑๐	ร้อยละ ๑๕	ร้อยละ ๒๐	เพิ่มขึ้น ร้อยละ ๕/ปี	๓. ส่งเสริมและสนับสนุนการออกกำลังกาย และการแข่งขันกีฬาในทุกประเภท	จำนวน ๑๔ โครงการ	กองการศึกษาฯ, กองกิจการสภาฯ	กองพัสดุฯ, กองคลัง

ความเชื่อมโยงกับยุทธศาสตร์จังหวัด	ยุทธศาสตร์อปท.ในเขตจังหวัด	ยุทธศาสตร์อบจ.	เป้าประสงค์	ตัวชี้วัดผลผลิต/โครงการ	ค่าเป้าหมาย				ความก้าวหน้าของเป้าหมาย	กลยุทธ์	ผลผลิต/โครงการ	หน่วยงานรับผิดชอบหลัก	หน่วยสนับสนุน
					๒๕๖๑	๒๕๖๒	๒๕๖๓	๒๕๖๔					
			๔. เด็ก เยาวชน ประชาชน และ บุคลากรในสังกัด อบจ.นครสวรรค์ ได้รับการส่งเสริม ศาสนา ศิลป วัฒนธรรมและ ประเพณี	๑. ร้อยละของจำนวน ผู้เข้าร่วมโครงการด้านการส่งเสริมและ สนับสนุนการอนุรักษ์ พันธุ์ ศาสนา ศิลปวัฒนธรรม และประเพณีอันดีงาม ของท้องถิ่น ผ่านการทดสอบความรู้ ๖๐ คะแนนขึ้นไป	ไม่น้อยกว่า ร้อยละ ๘๐	ไม่น้อยกว่า ร้อยละ ๘๐	ไม่น้อยกว่า ร้อยละ ๘๐	ไม่น้อยกว่า ร้อยละ ๘๐	ปีละ ไม่น้อยกว่า ร้อยละ ๘๐	๔. ส่งเสริมและ สนับสนุน การอนุรักษ์ พันธุ์ ศาสนา ศิลปวัฒนธรรม และประเพณี อันดีงามของ ท้องถิ่น	จำนวน ๑๒ โครงการ	กองการศึกษา	กอง พัสดุฯ, กอง คลัง
				๒. ร้อยละความพึงพอใจของผู้เข้าร่วมโครงการด้านการส่งเสริมสนับสนุน การอนุรักษ์ พันธุ์ ศาสนา ศิลปวัฒนธรรม และประเพณีอันดีงาม ของท้องถิ่น อยู่ในระดับดี	ร้อยละ ๘๐ ขึ้นไป	ร้อยละ ๘๐ ขึ้นไป	ร้อยละ ๘๐ ขึ้นไป	ร้อยละ ๘๐ ขึ้นไป	ปีละ ร้อยละ ๘๐ ขึ้นไป				

ความเชื่อมโยงกับยุทธศาสตร์จังหวัด	ยุทธศาสตร์อปท.ในเขตจังหวัด	ยุทธศาสตร์อบจ.	เป้าประสงค์	ตัวชี้วัดผลผลิต/โครงการ	ค่าเป้าหมาย				ความก้าวหน้าของเป้าหมาย	กลยุทธ์	ผลผลิต/โครงการ	หน่วยงานรับผิดชอบหลัก	หน่วยสนับสนุน
					๒๕๖๑	๒๕๖๒	๒๕๖๓	๒๕๖๔					
๓. พัฒนา ศักยภาพทุนมนุษย์และเสริมสร้างสังคมเข้มแข็ง	๓. พัฒนาการศึกษาระดับสูงและส่งเสริมคุณภาพชีวิต	๔. การพัฒนาด้านการส่งเสริมคุณภาพชีวิต	๑. ผู้สูงอายุในสถานสงเคราะห์คนชราบ้านเขาบ่อแก้ว มีคุณภาพชีวิตที่ดีขึ้น	๑. ร้อยละของจำนวนผู้สูงอายุในสถานสงเคราะห์คนชราบ้านเขาบ่อแก้วที่เข้าร่วมกิจกรรมส่งเสริมสมรรถภาพทางสังคมและจิตใจ	ร้อยละ ๘๐	ร้อยละ ๘๐	ร้อยละ ๘๐	ร้อยละ ๘๐	ร้อยละ ๘๐/ปี	๑. สงเคราะห์ผู้สูงอายุ คนพิการและผู้ด้อยโอกาสในสถานสงเคราะห์คนชราบ้านเขาบ่อแก้ว	จำนวน ๕๒ โครงการ	กองส่งเสริมฯ	กองพัสดุฯ, กองคลัง
				๒. ร้อยละของการพัฒนาสิ่งอำนวยความสะดวกของผู้พิการผู้สูงอายุตามมาตรฐาน (จากฐานข้อมูลปี ๒๕๖๐)	ร้อยละ ๓๐	ร้อยละ ๔๐	ร้อยละ ๕๐	ร้อยละ ๖๐	เพิ่มขึ้นร้อยละ ๑๐/ปี				
				๓. ร้อยละของจำนวนผู้สูงอายุในสถานสงเคราะห์คนชราบ้านเขาบ่อแก้วที่เข้าร่วมกิจกรรมการกระตุ้นพัฒนาการทางด้านร่างกายและสมอง	ร้อยละ ๘๐	ร้อยละ ๘๐	ร้อยละ ๘๐	ร้อยละ ๘๐	ร้อยละ ๘๐/ปี				
			๒. ผู้สูงอายุในสถานสงเคราะห์คนชราบ้านเขาบ่อแก้ว ได้รับบริการด้านปัจจัยสี่อย่างเพียงพอ	๑. ร้อยละความพึงพอใจของผู้สูงอายุในสถานสงเคราะห์คนชราบ้านเขาบ่อแก้วที่มีต่อการให้บริการด้าน ปัจจัยสี่อยู่ในระดับดี	ร้อยละ ๘๐ ขึ้นไป	ร้อยละ ๘๐ ขึ้นไป	ร้อยละ ๘๐ ขึ้นไป	ร้อยละ ๘๐ ขึ้นไป	ปีละร้อยละ ๘๐ ขึ้นไป				

ความเชื่อมโยงกับยุทธศาสตร์จังหวัด	ยุทธศาสตร์อปท.ในเขตจังหวัด	ยุทธศาสตร์อบจ.	เป้าประสงค์	ตัวชี้วัดผลผลิต/โครงการ	ค่าเป้าหมาย				ความก้าวหน้าของเป้าหมาย	กลยุทธ์	ผลผลิต/โครงการ	หน่วยงานรับผิดชอบหลัก	หน่วยสนับสนุน
					๒๕๖๑	๒๕๖๒	๒๕๖๓	๒๕๖๔					
			๓. ประชาชนมีคุณภาพชีวิตที่ดี	๑. ร้อยละของผู้เข้าร่วมโครงการด้านการส่งเสริม สนับสนุนและพัฒนาด้านสังคมและจิตสวัสดิการ สามารถนำไปดำรงชีวิต/ประกอบอาชีพได้	ร้อยละ ๕๐	ร้อยละ ๕๐	ร้อยละ ๕๐	ร้อยละ ๕๐	ร้อยละ ๕๐/ปี	๒. ส่งเสริมสนับสนุนและพัฒนาด้านสังคมและจิตสวัสดิการ	จำนวน ๔๐ โครงการ	กองส่งเสริมฯ	กองพัสดุฯ, กองคลัง
			๒. ร้อยละความพึงพอใจของผู้เข้าร่วมโครงการด้านการส่งเสริม สนับสนุนและพัฒนาด้านสังคมและจิตสวัสดิการ อยู่ในระดับดี	ร้อยละ ๘๐ ขึ้นไป	ร้อยละ ๘๐ ขึ้นไป	ร้อยละ ๘๐ ขึ้นไป	ร้อยละ ๘๐ ขึ้นไป	ปีละร้อยละ ๘๐ ขึ้นไป					
			๔. เด็กเยาวชนและประชาชนมีความรู้ด้านการปกครองในระบอบประชาธิปไตยอันมีพระมหากษัตริย์ทรงเป็นประมุข	๑. ร้อยละของผู้เข้าร่วมโครงการด้านการส่งเสริมการปกครองในระบอบประชาธิปไตยอันมีพระมหากษัตริย์ทรงเป็นประมุข ผ่านการทดสอบความรู้ ๖๐ คะแนนขึ้นไป	ไม่น้อยกว่าร้อยละ ๗๐	ไม่น้อยกว่าร้อยละ ๗๐	ไม่น้อยกว่าร้อยละ ๗๐	ไม่น้อยกว่าร้อยละ ๗๐	ปีละไม่น้อยกว่าร้อยละ ๗๐	๓. ส่งเสริมการปกครองในระบอบประชาธิปไตยอันมีพระมหากษัตริย์ทรงเป็นประมุข	จำนวน ๘ โครงการ	กองกิจการสภาฯ	กองพัสดุฯ, กองคลัง
			๕. อบจ.นครสวรรค์มีศักยภาพในการป้องกันและบรรเทาสาธารณภัย	๑. จำนวนโครงการที่ดำเนินการด้านการป้องกันและบรรเทาสาธารณภัย	๘ โครงการ	๘ โครงการ	๘ โครงการ	๘ โครงการ	๘ โครงการ /ปี				

ความเชื่อมโยงกับยุทธศาสตร์จังหวัด	ยุทธศาสตร์อปท.ในเขตจังหวัด	ยุทธศาสตร์ อบจ.	เป้าประสงค์	ตัวชี้วัดผลผลิต/โครงการ	ค่าเป้าหมาย				ความก้าวหน้าของเป้าหมาย	กลยุทธ์	ผลผลิต/โครงการ	หน่วยงานรับผิดชอบหลัก	หน่วยสนับสนุน
					๒๕๖๑	๒๕๖๒	๒๕๖๓	๒๕๖๔					
๔. การบริหารจัดการทรัพยากรธรรมชาติและสิ่งแวดล้อมอย่างยั่งยืน	๖. การบริหารจัดการทรัพยากรธรรมชาติและสิ่งแวดล้อมอย่างยั่งยืน	๕. การพัฒนาด้านการบริหารจัดการทรัพยากรธรรมชาติและสิ่งแวดล้อมอย่างยั่งยืน	๑. ประชาชนมีจิตสำนึกและมีส่วนร่วมในการอนุรักษ์ ฟื้นฟู และบริหารจัดการทรัพยากรธรรมชาติและสิ่งแวดล้อม	๑. ร้อยละความพึงพอใจของผู้เข้าร่วมโครงการด้านการอนุรักษ์ ฟื้นฟู และบริหารจัดการทรัพยากรธรรมชาติและสิ่งแวดล้อม อยู่ในระดับดี	ร้อยละ ๘๐ ขึ้นไป	ร้อยละ ๘๐ ขึ้นไป	ร้อยละ ๘๐ ขึ้นไป	ร้อยละ ๘๐ ขึ้นไป	ปีละ ร้อยละ ๘๐ ขึ้นไป	๑. อนุรักษ์ ฟื้นฟู และบริหารจัดการทรัพยากรธรรมชาติและสิ่งแวดล้อม	จำนวน ๑๖ โครงการ	กองช่าง	กองพัสดุฯ, กองคลัง
๓. พัฒนาศักยภาพทุนมนุษย์และเสริมสร้างสังคมเข้มแข็ง	๗. การสร้างธรรมาภิบาลและการบริหารกิจการบ้านเมืองที่ดี	๖. การพัฒนาด้านการบริหารกิจการบ้านเมืองที่ดี	๑. อบจ. นครสวรรค์ มีศักยภาพในการปฏิบัติงานและบริการประชาชนได้อย่างมีประสิทธิภาพ	๑. อบจ. นครสวรรค์ มีผลการประเมินการปฏิบัติงานผ่านเกณฑ์มาตรฐาน LPA (ด้านบุคลากร)	ร้อยละ ๘๐	ร้อยละ ๘๐	ร้อยละ ๘๐	ร้อยละ ๘๐	ร้อยละ ๘๐/ปี	๑. เพิ่มประสิทธิภาพ การปฏิบัติราชการของ อบจ. นครสวรรค์	จำนวน ๖๔ โครงการ	ทุกกอง	ทุกกอง
				๒. ร้อยละของจำนวนบุคลากรของ อบจ. นครสวรรค์ ที่ได้รับการพัฒนาและผ่านการทดสอบความรู้ ๖๐ คะแนนขึ้นไป	ไม่น้อยกว่า ร้อยละ ๘๐	ไม่น้อยกว่า ร้อยละ ๘๐	ไม่น้อยกว่า ร้อยละ ๘๐	ไม่น้อยกว่า ร้อยละ ๘๐	ปีละ ไม่น้อยกว่า ร้อยละ ๘๐				
				๓. ร้อยละความพึงพอใจของผู้เข้าร่วมโครงการด้านการเพิ่มประสิทธิภาพการปฏิบัติราชการ อยู่ในระดับดี	ร้อยละ ๘๐ ขึ้นไป	ร้อยละ ๘๐ ขึ้นไป	ร้อยละ ๘๐ ขึ้นไป	ร้อยละ ๘๐ ขึ้นไป	ปีละ ร้อยละ ๘๐ ขึ้นไป				



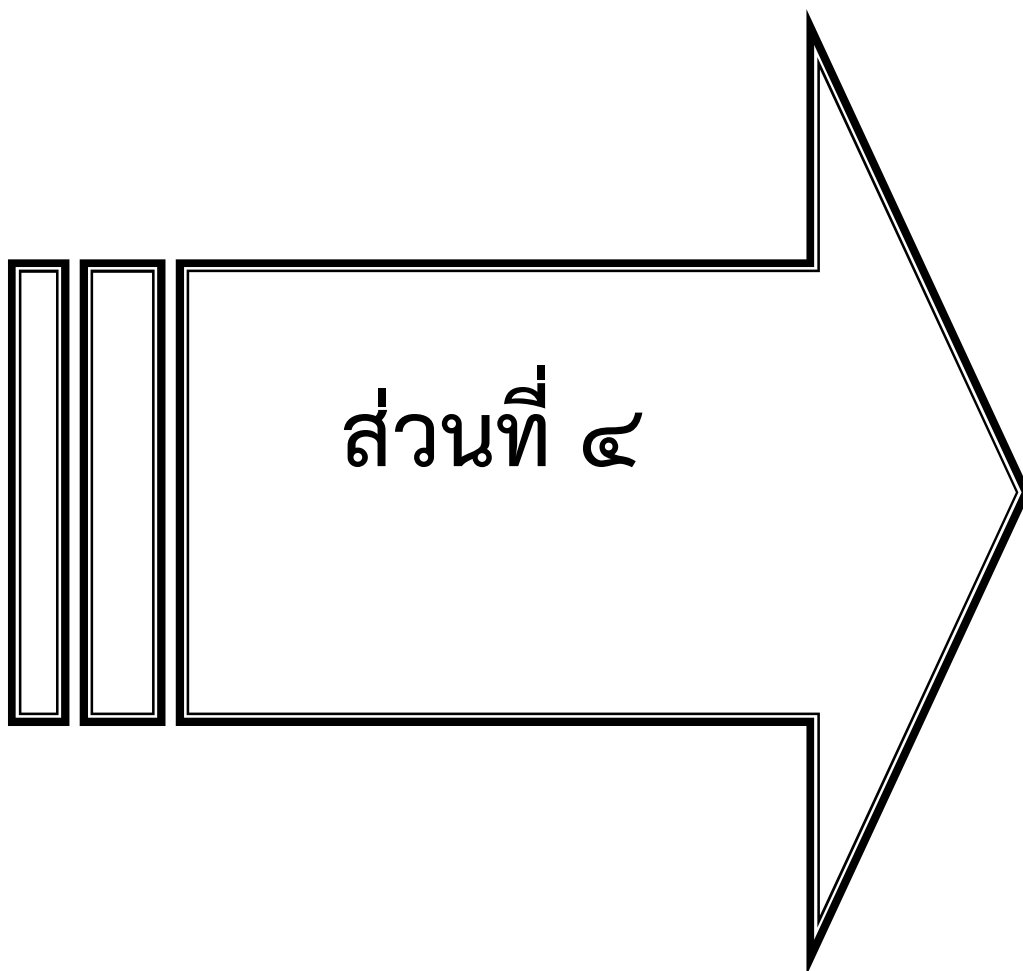

ส่วนที่ ๔

**ส่วนที่ ๔**  
**การนำแผนพัฒนาท้องถิ่นสู่ปฏิบัติการปฏิบัติ**

**๑. ยุทธศาสตร์การพัฒนาและแผนงาน**

ที่	ยุทธศาสตร์	ด้าน	แผนงาน	หน่วยงาน รับผิดชอบหลัก	หน่วยงาน สนับสนุน
๑	การพัฒนาโครงสร้างพื้นฐาน	บริการชุมชน	เคหะและชุมชน	กองช่าง	กองพัสดุฯ, กองคลัง
		การเศรษฐกิจ	อุตสาหกรรมและการโยธา	กองช่าง	กองพัสดุฯ, กองคลัง
		การเศรษฐกิจ	การเกษตร	กองช่าง	กองพัสดุฯ, กองคลัง
๒	การพัฒนาด้านการท่องเที่ยว	บริการชุมชน	การศาสนา วัฒนธรรมและ นันทนาการ	กองกิจการ พาณิชย์	สำนักปลัดฯ, กองพัสดุ, กองคลัง
๓	การพัฒนาด้านการศึกษา กีฬา ศาสนาและวัฒนธรรม	บริการชุมชน	การศึกษา	กองการศึกษาฯ	กองช่าง, กองพัสดุ, กองคลัง
		บริการชุมชน	การศาสนา วัฒนธรรมและ นันทนาการ	กองการศึกษาฯ	กองช่าง, กองพัสดุ, กองคลัง
๔	การพัฒนาด้านการส่งเสริม คุณภาพชีวิต	บริการชุมชน	สังคมสงเคราะห์	กองส่งเสริมฯ	กองพัสดุฯ, กองคลัง
		บริการชุมชน	สาธารณสุข	กองส่งเสริมฯ	กองพัสดุฯ, กองคลัง
		บริการชุมชน	สร้างความเข้มแข็งของชุมชน	กองส่งเสริมฯ	กองพัสดุฯ, กองคลัง
		บริหารงานทั่วไป	การรักษาความสงบภายใน	กองช่าง	กองพัสดุฯ, กองคลัง
		การเศรษฐกิจ	การพาณิชย์	กองกิจการ พาณิชย์	กองช่าง, กองพัสดุฯ, กองคลัง
๕	การพัฒนาด้านการบริหาร จัดการทรัพยากรธรรมชาติและ สิ่งแวดล้อมอย่างยั่งยืน	บริการชุมชน	เคหะและชุมชน	กองช่าง	กองพัสดุฯ, กองคลัง
		การเศรษฐกิจ	การเกษตร	กองช่าง	กองพัสดุฯ, กองคลัง
๖	การพัฒนาการบริหารกิจการ บ้านเมืองที่ดี	บริการชุมชน	บริหารงานทั่วไป	สำนักปลัดฯ	กองการเจ้าหน้าที่, กองแผนฯ, กอง พัสดุฯ, กองคลัง
		บริการชุมชน	เคหะและชุมชน	กองช่าง	กองพัสดุฯ, กองคลัง
		การเศรษฐกิจ	อุตสาหกรรมและการโยธา	กองช่าง	กองพัสดุฯ, กองคลัง
		บริการชุมชน	การศึกษา	กองการศึกษาฯ	กองพัสดุฯ, กองคลัง
		การเศรษฐกิจ	การพาณิชย์	กองกิจการ พาณิชย์	กองพัสดุฯ, กองคลัง
<b>รวม</b>			<b>๑๑ แผนงาน</b>		

## ส่วนที่ ๔

(๔.๒)

บัญชีโครงการพัฒนาท้องถิ่น

**แบบ ผ.๐๗**  
(บัญชีสรุปโครงการพัฒนา)

บัญชีสรุปโครงการพัฒนา  
แผนพัฒนาท้องถิ่นสี่ปี (พ.ศ.๒๕๖๑-๒๕๖๔)  
องค์การบริหารส่วนจังหวัดนครสวรรค์

ยุทธศาสตร์	ปี ๒๕๖๑		ปี ๒๕๖๒		ปี ๒๕๖๓		ปี ๒๕๖๔		รวม ๔ ปี	
	จำนวนกิจกรรม	งบประมาณ (บาท)	จำนวนกิจกรรม	งบประมาณ (บาท)	จำนวนกิจกรรม	งบประมาณ (บาท)	จำนวนกิจกรรม	งบประมาณ (บาท)	จำนวนกิจกรรม	งบประมาณ (บาท)
<b>๑. ยุทธศาสตร์การพัฒนาด้านโครงสร้างพื้นฐาน</b>										
<b>กลยุทธ์ พัฒนาโครงข่ายด้านคมนาคมและการจราจร</b>										
๑.๑ แผนงานเคหะและชุมชน (ผ.๐๑)	๗	๑๒,๐๐๐,๐๐๐	๖	๑๘,๕๐๐,๐๐๐	๖	๑๘,๕๐๐,๐๐๐	๕	๑๕,๕๐๐,๐๐๐	๒๔	๖๔,๕๐๐,๐๐๐
๑.๑ แผนงานเคหะและชุมชน (ผ.๐๔)	๘๙	๑๔๘,๐๐๐,๐๐๐	๘๐	๑๘๐,๙๖๐,๐๐๐	๖๗	๑๖๗,๓๖๐,๐๐๐	๖๓	๑๗๒,๘๖๐,๐๐๐	๒๙๙	๖๖๙,๖๘๐,๐๐๐
๑.๑ แผนงานเคหะและชุมชน (ผ.๐๕) เกินศักยภาพ	๗๐	๓๗๘,๖๑๐,๐๐๐	๒๗	๑๓๐,๙๙๐,๐๐๐	๑๖	๖๓,๖๗๐,๐๐๐	๗	๒๗,๒๕๐,๐๐๐	๑๒๐	๖๐๐,๕๒๐,๐๐๐
<b>รวมแผนงานเคหะและชุมชน</b>	<b>๙๖</b>	<b>๑๖๐,๐๐๐,๐๐๐</b>	<b>๘๖</b>	<b>๑๙๙,๔๖๐,๐๐๐</b>	<b>๗๙</b>	<b>๑๘๕,๘๖๐,๐๐๐</b>	<b>๖๘</b>	<b>๑๘๘,๖๑๐,๐๐๐</b>	<b>๓๒๓</b>	<b>๗๓๓,๖๘๐,๐๐๐</b>
<b>รวมแผนงานเคหะและชุมชน (เกินศักยภาพ)</b>	<b>๗๐</b>	<b>๓๗๘,๖๑๐,๐๐๐</b>	<b>๒๗</b>	<b>๑๓๐,๙๙๐,๐๐๐</b>	<b>๑๖</b>	<b>๖๓,๖๗๐,๐๐๐</b>	<b>๗</b>	<b>๒๗,๒๕๐,๐๐๐</b>	<b>๑๒๐</b>	<b>๖๐๐,๕๒๐,๐๐๐</b>
๑.๒ แผนงานอุตสาหกรรมและการโยธา (ผ.๐๑)	๔	๘๕,๐๒๑,๓๐๐	๔	๘๕,๐๒๑,๓๐๐	๔	๘๕,๐๒๑,๓๐๐	๔	๘๕,๐๒๑,๓๐๐	๑๖	๓๔๐,๐๘๕,๒๐๐
<b>รวมแผนงานอุตสาหกรรมและการโยธา</b>	<b>๔</b>	<b>๘๕,๐๒๑,๓๐๐</b>	<b>๔</b>	<b>๘๕,๐๒๑,๓๐๐</b>	<b>๔</b>	<b>๘๕,๐๒๑,๓๐๐</b>	<b>๔</b>	<b>๘๕,๐๒๑,๓๐๐</b>	<b>๑๖</b>	<b>๓๔๐,๐๘๕,๒๐๐</b>
<b>รวม กลยุทธ์พัฒนาโครงข่ายด้านคมนาคมและการจราจร</b>	<b>๑๐๐</b>	<b>๒๔๕,๐๒๑,๓๐๐</b>	<b>๙๐</b>	<b>๒๘๔,๔๘๑,๓๐๐</b>	<b>๗๗</b>	<b>๒๗๐,๘๘๑,๓๐๐</b>	<b>๗๒</b>	<b>๒๗๓,๖๙๑,๓๐๐</b>	<b>๓๓๙</b>	<b>๑,๐๗๓,๗๖๕,๒๐๐</b>
<b>รวม กลยุทธ์พัฒนาโครงข่ายด้านคมนาคมและการจราจร (เกินศักยภาพ)</b>	<b>๗๐</b>	<b>๓๗๘,๖๑๐,๐๐๐</b>	<b>๒๗</b>	<b>๑๓๐,๙๙๐,๐๐๐</b>	<b>๑๖</b>	<b>๖๓,๖๗๐,๐๐๐</b>	<b>๗</b>	<b>๒๗,๒๕๐,๐๐๐</b>	<b>๑๒๐</b>	<b>๖๐๐,๕๒๐,๐๐๐</b>
<b>กลยุทธ์ พัฒนาแหล่งน้ำเพื่อการเกษตรและอุปโภค-บริโภค</b>										
๑.๓ แผนงานการเกษตร (ผ.๐๑)	๑๐	๑๑,๖๖๑,๐๐๐	๑๑	๑๘,๑๖๑,๐๐๐	๑๐	๑๗,๑๖๑,๐๐๐	๙	๙,๖๖๑,๐๐๐	๔๐	๕๖,๖๔๔,๐๐๐
๑.๓ แผนงานการเกษตร (ผ.๐๔)	๒๖	๔๒,๔๐๐,๐๐๐	๑๗	๒๐,๗๐๐,๐๐๐	๗	๙,๕๐๐,๐๐๐	๖	๘,๕๓๖,๐๐๐	๕๖	๘๑,๑๓๖,๐๐๐
๑.๓ แผนงานการเกษตร (ผ.๐๕) เกินศักยภาพ	๑๑	๑๒,๕๐๐,๐๐๐	-	-	-	-	-	-	๑๑	๑๒,๕๐๐,๐๐๐
<b>รวมแผนงานการเกษตร (งบ อบจ.)</b>	<b>๓๖</b>	<b>๕๔,๖๖๑,๐๐๐</b>	<b>๒๘</b>	<b>๓๘,๘๖๑,๐๐๐</b>	<b>๑๗</b>	<b>๒๖,๖๖๑,๐๐๐</b>	<b>๑๕</b>	<b>๑๘,๑๙๗,๐๐๐</b>	<b>๙๖</b>	<b>๑๓๗,๗๘๐,๐๐๐</b>
<b>รวมแผนงานการเกษตร (เกินศักยภาพ)</b>	<b>๑๑</b>	<b>๑๒,๕๐๐,๐๐๐</b>	<b>-</b>	<b>-</b>	<b>-</b>	<b>-</b>	<b>-</b>	<b>-</b>	<b>๑๑</b>	<b>๑๒,๕๐๐,๐๐๐</b>
<b>รวมกลยุทธ์พัฒนาแหล่งน้ำเพื่อการเกษตรและอุปโภค-บริโภค</b>	<b>๓๖</b>	<b>๕๔,๖๖๑,๐๐๐</b>	<b>๒๘</b>	<b>๓๘,๘๖๑,๐๐๐</b>	<b>๑๗</b>	<b>๒๖,๖๖๑,๐๐๐</b>	<b>๑๕</b>	<b>๑๘,๑๙๗,๐๐๐</b>	<b>๙๖</b>	<b>๑๓๗,๗๘๐,๐๐๐</b>
<b>รวมกลยุทธ์พัฒนาแหล่งน้ำเพื่อการเกษตรและอุปโภค-บริโภค (เกินศักยภาพ)</b>	<b>๑๑</b>	<b>๑๒,๕๐๐,๐๐๐</b>	<b>-</b>	<b>-</b>	<b>-</b>	<b>-</b>	<b>-</b>	<b>-</b>	<b>๑๑</b>	<b>๑๒,๕๐๐,๐๐๐</b>
<b>รวมยุทธศาสตร์การพัฒนาด้านโครงสร้างพื้นฐาน</b>	<b>๑๓๖</b>	<b>๒๙๙,๐๘๒,๓๐๐</b>	<b>๑๑๘</b>	<b>๓๒๓,๓๔๒,๓๐๐</b>	<b>๙๔</b>	<b>๒๙๗,๕๔๒,๓๐๐</b>	<b>๘๗</b>	<b>๒๙๙,๕๗๘,๓๐๐</b>	<b>๔๓๕</b>	<b>๑,๒๑๑,๕๔๕,๒๐๐</b>
<b>รวมยุทธศาสตร์การพัฒนาด้านโครงสร้างพื้นฐาน (เกินศักยภาพ)</b>	<b>๘๑</b>	<b>๓๙๑,๑๑๐,๐๐๐</b>	<b>๒๗</b>	<b>๑๓๐,๙๙๐,๐๐๐</b>	<b>๑๖</b>	<b>๖๓,๖๗๐,๐๐๐</b>	<b>๗</b>	<b>๒๗,๒๕๐,๐๐๐</b>	<b>๑๓๑</b>	<b>๖๑๓,๐๒๐,๐๐๐</b>

ยุทธศาสตร์	ปี ๒๕๖๑		ปี ๒๕๖๒		ปี ๒๕๖๓		ปี ๒๕๖๔		รวม ๔ ปี	
	จำนวนกิจกรรม	งบประมาณ (บาท)	จำนวนกิจกรรม	งบประมาณ (บาท)	จำนวนกิจกรรม	งบประมาณ (บาท)	จำนวนกิจกรรม	งบประมาณ (บาท)	จำนวนกิจกรรม	งบประมาณ (บาท)
<b>๒. ยุทธศาสตร์การพัฒนาด้านการท่องเที่ยว</b>										
<b>กลยุทธ์</b> พัฒนาและส่งเสริมแหล่งท่องเที่ยวบึงบอระเพ็ดในสังกัด อบจ.นครสวรรค์										
๒.๑ แผนงานการศึกษา วัฒนธรรมและนันทนาการ (ผ.๐๑)	๒๗	๑๖,๙๒๔,๐๐๐	๑๗	๒๕,๖๖๘,๐๐๐	๑๒	๗,๓๘๐,๐๐๐	๑๒	๗,๓๘๐,๐๐๐	๖๘	๕๗,๓๕๒,๐๐๐
๒.๑ แผนงานการศึกษา วัฒนธรรมและนันทนาการ (ผ.๐๕) เกินศักยภาพ	๗	๑๒๒,๓๐๐,๐๐๐	๑	๑๓๐,๐๐๐,๐๐๐	-	-	-	-	๘	๒๕๒,๓๐๐,๐๐๐
<b>รวมแผนงานการศึกษา วัฒนธรรมและนันทนาการ</b>	<b>๒๗</b>	<b>๑๖,๙๒๔,๐๐๐</b>	<b>๑๗</b>	<b>๒๕,๖๖๘,๐๐๐</b>	<b>๑๒</b>	<b>๗,๓๘๐,๐๐๐</b>	<b>๑๒</b>	<b>๗,๓๘๐,๐๐๐</b>	<b>๖๘</b>	<b>๕๗,๓๕๒,๐๐๐</b>
<b>รวมแผนงานการศึกษา วัฒนธรรมและนันทนาการ (เกินศักยภาพ)</b>	<b>๗</b>	<b>๑๒๒,๓๐๐,๐๐๐</b>	<b>๑</b>	<b>๑๓๐,๐๐๐,๐๐๐</b>	<b>-</b>	<b>-</b>	<b>-</b>	<b>-</b>	<b>๘</b>	<b>๒๕๒,๓๐๐,๐๐๐</b>
<b>รวมกลยุทธ์พัฒนาและส่งเสริมแหล่งท่องเที่ยวบึงบอระเพ็ดในสังกัด อบจ.นครสวรรค์</b>	<b>๒๗</b>	<b>๑๖,๙๒๔,๐๐๐</b>	<b>๑๗</b>	<b>๒๕,๖๖๘,๐๐๐</b>	<b>๑๒</b>	<b>๗,๓๘๐,๐๐๐</b>	<b>๑๒</b>	<b>๗,๓๘๐,๐๐๐</b>	<b>๖๘</b>	<b>๕๗,๓๕๒,๐๐๐</b>
<b>รวมกลยุทธ์พัฒนาและส่งเสริมแหล่งท่องเที่ยวบึงบอระเพ็ดในสังกัด อบจ.นครสวรรค์ (เกินศักยภาพ)</b>	<b>๗</b>	<b>๑๒๒,๓๐๐,๐๐๐</b>	<b>๑</b>	<b>๑๓๐,๐๐๐,๐๐๐</b>	<b>-</b>	<b>-</b>	<b>-</b>	<b>-</b>	<b>๘</b>	<b>๒๕๒,๓๐๐,๐๐๐</b>
<b>กลยุทธ์</b> ส่งเสริมการท่องเที่ยวในจังหวัดนครสวรรค์										
๒.๑ แผนงานการศึกษา วัฒนธรรมและนันทนาการ (ผ.๐๑)	๑	๒๕๐,๐๐๐	๑	๒๕๐,๐๐๐	๑	๒๕๐,๐๐๐	๑	๒๕๐,๐๐๐	๔	๑,๐๐๐,๐๐๐
<b>รวมแผนงานการศึกษา วัฒนธรรมและนันทนาการ</b>	<b>๑</b>	<b>๒๕๐,๐๐๐</b>	<b>๑</b>	<b>๒๕๐,๐๐๐</b>	<b>๑</b>	<b>๒๕๐,๐๐๐</b>	<b>๑</b>	<b>๒๕๐,๐๐๐</b>	<b>๔</b>	<b>๑,๐๐๐,๐๐๐</b>
<b>รวมกลยุทธ์ส่งเสริมการท่องเที่ยวในจังหวัดนครสวรรค์</b>	<b>๑</b>	<b>๒๕๐,๐๐๐</b>	<b>๑</b>	<b>๒๕๐,๐๐๐</b>	<b>๑</b>	<b>๒๕๐,๐๐๐</b>	<b>๑</b>	<b>๒๕๐,๐๐๐</b>	<b>๔</b>	<b>๑,๐๐๐,๐๐๐</b>
<b>รวมยุทธศาสตร์การพัฒนาด้านการท่องเที่ยว</b>	<b>๒๘</b>	<b>๑๗,๑๗๔,๐๐๐</b>	<b>๑๘</b>	<b>๒๕,๙๑๘,๐๐๐</b>	<b>๑๓</b>	<b>๗,๖๓๐,๐๐๐</b>	<b>๑๓</b>	<b>๗,๖๓๐,๐๐๐</b>	<b>๗๒</b>	<b>๕๘,๓๕๒,๐๐๐</b>
<b>รวมยุทธศาสตร์การพัฒนาด้านการท่องเที่ยว (เกินศักยภาพ)</b>	<b>๗</b>	<b>๑๒๒,๓๐๐,๐๐๐</b>	<b>๑</b>	<b>๑๓๐,๐๐๐,๐๐๐</b>	<b>-</b>	<b>-</b>	<b>-</b>	<b>-</b>	<b>๘</b>	<b>๒๕๒,๓๐๐,๐๐๐</b>
<b>๓. ยุทธศาสตร์การพัฒนาด้านการศึกษา กีฬา ศาสนาและวัฒนธรรม</b>										
<b>กลยุทธ์</b> พัฒนาการจัดการศึกษาของสถานศึกษาในสังกัด อบจ.นครสวรรค์										
๓.๑ แผนงานการศึกษา (ผ.๐๑)	๗๓	๑๘,๓๙๕,๗๐๐	๕๑	๑๔,๗๒๒,๐๐๐	๕๐	๑๓,๒๖๖,๓๗๐	๓๘	๑๒,๓๒๓,๐๓๐	๒๑๒	๕๘,๗๐๗,๑๐๐
<b>รวมแผนงานการศึกษา</b>	<b>๗๓</b>	<b>๑๘,๓๙๕,๗๐๐</b>	<b>๕๑</b>	<b>๑๔,๗๒๒,๐๐๐</b>	<b>๕๐</b>	<b>๑๓,๒๖๖,๓๗๐</b>	<b>๓๘</b>	<b>๑๒,๓๒๓,๐๓๐</b>	<b>๒๑๒</b>	<b>๕๘,๗๐๗,๑๐๐</b>
<b>รวมกลยุทธ์พัฒนาการจัดการศึกษาของสถานศึกษาในสังกัด อบจ.นครสวรรค์</b>	<b>๗๓</b>	<b>๑๘,๓๙๕,๗๐๐</b>	<b>๕๑</b>	<b>๑๔,๗๒๒,๐๐๐</b>	<b>๕๐</b>	<b>๑๓,๒๖๖,๓๗๐</b>	<b>๓๘</b>	<b>๑๒,๓๒๓,๐๓๐</b>	<b>๒๑๒</b>	<b>๕๘,๗๐๗,๑๐๐</b>
<b>กลยุทธ์</b> ส่งเสริมการเรียนรู้ให้แก่ เด็ก เยาวชนและประชาชน										
๓.๑ แผนงานการศึกษา (ผ.๐๖)	๑	-	-	-	-	-	-	-	๑	-
<b>รวมแผนงานการศึกษา</b>	<b>๑</b>	<b>-</b>	<b>-</b>	<b>-</b>	<b>-</b>	<b>-</b>	<b>-</b>	<b>-</b>	<b>๑</b>	<b>-</b>
<b>รวมกลยุทธ์ส่งเสริมการเรียนรู้ให้แก่เด็ก เยาวชนและประชาชน</b>	<b>๑</b>	<b>-</b>	<b>-</b>	<b>-</b>	<b>-</b>	<b>-</b>	<b>-</b>	<b>-</b>	<b>๑</b>	<b>-</b>



ยุทธศาสตร์	ปี ๒๕๖๑		ปี ๒๕๖๒		ปี ๒๕๖๓		ปี ๒๕๖๔		รวม ๔ ปี	
	จำนวนกิจกรรม	งบประมาณ (บาท)	จำนวนกิจกรรม	งบประมาณ (บาท)	จำนวนกิจกรรม	งบประมาณ (บาท)	จำนวนกิจกรรม	งบประมาณ (บาท)	จำนวนกิจกรรม	งบประมาณ (บาท)
<b>กลยุทธ์ ส่งเสริมสนับสนุนการออกกำลังกายและการแข่งขันกีฬาในทุกประเภท</b>										
๓.๒ แผนงานการศาสนา วัฒนธรรมและนันทนาการ (ผ.๐๑)	๓	๑,๖๕๐,๐๐๐	๓	๑,๖๕๐,๐๐๐	๓	๑,๖๕๐,๐๐๐	๓	๑,๖๕๐,๐๐๐	๑๒	๖,๖๐๐,๐๐๐
๓.๒ แผนงานการศาสนา วัฒนธรรมและนันทนาการ (ผ.๐๖)	๒	-	-	-	-	-	-	-	๒	-
<b>รวมแผนงานการศาสนา วัฒนธรรมและนันทนาการ</b>	<b>๕</b>	<b>๑,๖๕๐,๐๐๐</b>	<b>๓</b>	<b>๑,๖๕๐,๐๐๐</b>	<b>๓</b>	<b>๑,๖๕๐,๐๐๐</b>	<b>๓</b>	<b>๑,๖๕๐,๐๐๐</b>	<b>๑๔</b>	<b>๖,๖๐๐,๐๐๐</b>
<b>รวมกลยุทธ์ส่งเสริมสนับสนุนการออกกำลังกายและการแข่งขันกีฬาในทุกประเภท</b>	<b>๕</b>	<b>๑,๖๕๐,๐๐๐</b>	<b>๓</b>	<b>๑,๖๕๐,๐๐๐</b>	<b>๓</b>	<b>๑,๖๕๐,๐๐๐</b>	<b>๓</b>	<b>๑,๖๕๐,๐๐๐</b>	<b>๑๔</b>	<b>๖,๖๐๐,๐๐๐</b>
<b>กลยุทธ์ ส่งเสริมและสนับสนุนการอนุรักษ์ พื้นฟู ศาสนา ศิลปวัฒนธรรมและประเพณีอันดีงามของท้องถิ่น</b>										
๓.๒ แผนงานการศาสนา วัฒนธรรมและนันทนาการ (ผ.๐๑)	๑	๕๐๐,๐๐๐	๑	๕๐๐,๐๐๐	๑	๕๐๐,๐๐๐	๑	๕๐๐,๐๐๐	๔	๒,๐๐๐,๐๐๐
๓.๒ แผนงานการศาสนา วัฒนธรรมและนันทนาการ (ผ.๐๒)	๑	๓,๕๐๐,๐๐๐	๑	๓,๕๐๐,๐๐๐	๑	๓,๕๐๐,๐๐๐	๑	๓,๕๐๐,๐๐๐	๔	๑๔,๐๐๐,๐๐๐
๓.๒ แผนงานการศาสนา วัฒนธรรมและนันทนาการ (ผ.๐๖)	๔	-	-	-	-	-	-	-	๔	-
<b>รวมแผนงานการศาสนา วัฒนธรรมและนันทนาการ</b>	<b>๖</b>	<b>๔,๐๐๐,๐๐๐</b>	<b>๒</b>	<b>๔,๐๐๐,๐๐๐</b>	<b>๒</b>	<b>๔,๐๐๐,๐๐๐</b>	<b>๒</b>	<b>๔,๐๐๐,๐๐๐</b>	<b>๑๒</b>	<b>๑๖,๐๐๐,๐๐๐</b>
<b>รวมกลยุทธ์ส่งเสริมและสนับสนุนการอนุรักษ์ พื้นฟู ศาสนา ศิลปวัฒนธรรมและประเพณีอันดีงามของท้องถิ่น</b>	<b>๖</b>	<b>๔,๐๐๐,๐๐๐</b>	<b>๒</b>	<b>๔,๐๐๐,๐๐๐</b>	<b>๒</b>	<b>๔,๐๐๐,๐๐๐</b>	<b>๒</b>	<b>๔,๐๐๐,๐๐๐</b>	<b>๑๒</b>	<b>๑๖,๐๐๐,๐๐๐</b>
<b>รวมยุทธศาสตร์การพัฒนาด้านการศึกษา กีฬา ศาสนาและวัฒนธรรม</b>	<b>๘๕</b>	<b>๒๔,๐๔๕,๗๐๐</b>	<b>๕๖</b>	<b>๒๐,๓๗๒,๐๐๐</b>	<b>๕๕</b>	<b>๑๘,๙๑๖,๓๗๐</b>	<b>๔๓</b>	<b>๑๗,๙๗๓,๐๓๐</b>	<b>๒๓๙</b>	<b>๘๑,๓๐๗,๑๐๐</b>
<b>๔. ยุทธศาสตร์การพัฒนาด้านการส่งเสริมคุณภาพชีวิต</b>										
<b>กลยุทธ์ ส่งเสริมผู้สูงอายุ คนพิการและผู้ด้อยโอกาสในสถานสงเคราะห์คนชราบ้านเขาบ่อแก้ว</b>										
๔.๑ แผนงานสังคมสงเคราะห์ (ผ.๐๑)	๑๕	๓,๑๑๕,๐๐๐	๑๑	๑,๐๓๕,๐๐๐	๑๑	๑,๐๓๕,๐๐๐	๑๑	๑,๐๓๕,๐๐๐	๔๘	๖,๒๒๐,๐๐๐
๔.๑ แผนงานสังคมสงเคราะห์ (ผ.๐๖)	๔	-	-	-	-	-	-	-	๔	-
<b>รวมแผนงานสังคมสงเคราะห์</b>	<b>๑๙</b>	<b>๓,๑๑๕,๐๐๐</b>	<b>๑๑</b>	<b>๑,๐๓๕,๐๐๐</b>	<b>๑๑</b>	<b>๑,๐๓๕,๐๐๐</b>	<b>๑๑</b>	<b>๑,๐๓๕,๐๐๐</b>	<b>๕๒</b>	<b>๖,๒๒๐,๐๐๐</b>
<b>รวมกลยุทธ์สงเคราะห์ผู้สูงอายุ คนพิการและผู้ด้อยโอกาสในสถานสงเคราะห์คนชราบ้านเขาบ่อแก้ว</b>	<b>๑๙</b>	<b>๓,๑๑๕,๐๐๐</b>	<b>๑๑</b>	<b>๑,๐๓๕,๐๐๐</b>	<b>๑๑</b>	<b>๑,๐๓๕,๐๐๐</b>	<b>๑๑</b>	<b>๑,๐๓๕,๐๐๐</b>	<b>๕๒</b>	<b>๖,๒๒๐,๐๐๐</b>
<b>กลยุทธ์ ส่งเสริม สนับสนุนและพัฒนาด้านสังคมและจิตสวัสดิการ</b>										
๔.๒ แผนงานสาธารณสุข (ผ.๐๑)	๑	๑๓๔,๑๗๙,๒๐๐	๑	๑๓๔,๑๗๙,๒๐๐	๑	๑๓๔,๑๗๙,๒๐๐	๑	๑๓๔,๑๗๙,๒๐๐	๔	๕๓๖,๗๑๖,๘๐๐
<b>รวมแผนงานสาธารณสุข</b>	<b>๑</b>	<b>๑๓๔,๑๗๙,๒๐๐</b>	<b>๑</b>	<b>๑๓๔,๑๗๙,๒๐๐</b>	<b>๑</b>	<b>๑๓๔,๑๗๙,๒๐๐</b>	<b>๑</b>	<b>๑๓๔,๑๗๙,๒๐๐</b>	<b>๔</b>	<b>๕๓๖,๗๑๖,๘๐๐</b>
๔.๓ แผนงานสร้างความเข้มแข็งของชุมชน (ผ.๐๑)	๙	๓,๗๕๐,๐๐๐	๙	๓,๗๕๐,๐๐๐	๙	๓,๗๕๐,๐๐๐	๙	๓,๗๕๐,๐๐๐	๓๖	๑๕,๐๐๐,๐๐๐
<b>รวมแผนงานสร้างความเข้มแข็งของชุมชน</b>	<b>๙</b>	<b>๓,๗๕๐,๐๐๐</b>	<b>๙</b>	<b>๓,๗๕๐,๐๐๐</b>	<b>๙</b>	<b>๓,๗๕๐,๐๐๐</b>	<b>๙</b>	<b>๓,๗๕๐,๐๐๐</b>	<b>๓๖</b>	<b>๑๕,๐๐๐,๐๐๐</b>
<b>รวมกลยุทธ์ส่งเสริม สนับสนุนและพัฒนาด้านสังคมและจิตสวัสดิการ</b>	<b>๑๐</b>	<b>๑๓๗,๙๒๙,๒๐๐</b>	<b>๑๐</b>	<b>๑๓๗,๙๒๙,๒๐๐</b>	<b>๑๐</b>	<b>๑๓๗,๙๒๙,๒๐๐</b>	<b>๑๐</b>	<b>๑๓๗,๙๒๙,๒๐๐</b>	<b>๔๐</b>	<b>๕๕๑,๗๑๖,๘๐๐</b>

ยุทธศาสตร์	ปี ๒๕๖๑		ปี ๒๕๖๒		ปี ๒๕๖๓		ปี ๒๕๖๔		รวม ๔ ปี	
	จำนวนกิจกรรม	งบประมาณ (บาท)	จำนวนกิจกรรม	งบประมาณ (บาท)	จำนวนกิจกรรม	งบประมาณ (บาท)	จำนวนกิจกรรม	งบประมาณ (บาท)	จำนวนกิจกรรม	งบประมาณ (บาท)
<b>กลยุทธ์</b> ส่งเสริมการปกครองในระบอบประชาธิปไตยอันมีพระมหากษัตริย์ทรงเป็นประมุข										
๔.๓ แผนงานสร้างความเข้มแข็งของชุมชน (ผ.๐๑)	๒	๙๒๘,๐๐๐	๒	๙๒๘,๐๐๐	๒	๙๒๘,๐๐๐	๒	๙๒๘,๐๐๐	๘	๓,๗๑๒,๐๐๐
<b>รวมแผนงานสร้างความเข้มแข็งของชุมชน</b>	<b>๒</b>	<b>๙๒๘,๐๐๐</b>	<b>๒</b>	<b>๙๒๘,๐๐๐</b>	<b>๒</b>	<b>๙๒๘,๐๐๐</b>	<b>๒</b>	<b>๙๒๘,๐๐๐</b>	<b>๘</b>	<b>๓,๗๑๒,๐๐๐</b>
<b>รวมกลยุทธ์ส่งเสริมการปกครองในระบอบประชาธิปไตยอันมีพระมหากษัตริย์ทรงเป็นประมุข</b>	<b>๒</b>	<b>๙๒๘,๐๐๐</b>	<b>๒</b>	<b>๙๒๘,๐๐๐</b>	<b>๒</b>	<b>๙๒๘,๐๐๐</b>	<b>๒</b>	<b>๙๒๘,๐๐๐</b>	<b>๘</b>	<b>๓,๗๑๒,๐๐๐</b>
<b>กลยุทธ์</b> ส่งเสริมการป้องกันและบรรเทาสาธารณภัย										
๔.๔ แผนงานการรักษาความสงบภายใน (ผ.๐๑)	๑๐	๖,๔๖๐,๐๐๐	๑๒	๖,๔๙๓,๖๐๐	๑๐	๖,๔๖๐,๐๐๐	๑๒	๖,๔๙๓,๖๐๐	๔๔	๒๕,๙๐๗,๒๐๐
๔.๔ แผนงานการรักษาความสงบภายใน (ผ.๐๔)	๒	๘,๐๐๐,๐๐๐	๒	๔,๐๐๐,๐๐๐	๑	๓,๐๐๐,๐๐๐	๑	๓,๐๐๐,๐๐๐	๖	๑๘,๐๐๐,๐๐๐
๔.๔ แผนงานการรักษาความสงบภายใน (ผ.๐๕) <b>เกินศักยภาพ</b>	๖	๑๙,๕๖๐,๐๐๐	๔	๙,๐๐๐,๐๐๐	๔	๑๐,๐๐๐,๐๐๐	-	-	๑๔	๓๘,๕๖๐,๐๐๐
<b>รวมแผนงานการรักษาความสงบภายใน</b>	<b>๑๘</b>	<b>๑๔,๔๖๐,๐๐๐</b>	<b>๑๘</b>	<b>๑๐,๔๙๓,๖๐๐</b>	<b>๑๑</b>	<b>๙,๔๖๐,๐๐๐</b>	<b>๑๓</b>	<b>๙,๔๙๓,๖๐๐</b>	<b>๕๐</b>	<b>๔๓,๙๐๗,๒๐๐</b>
<b>รวมแผนงานการรักษาความสงบภายใน (เกินศักยภาพ)</b>	<b>๖</b>	<b>๑๙,๕๖๐,๐๐๐</b>	<b>๔</b>	<b>๙,๐๐๐,๐๐๐</b>	<b>๔</b>	<b>๑๐,๐๐๐,๐๐๐</b>	<b>-</b>	<b>-</b>	<b>๑๔</b>	<b>๓๘,๕๖๐,๐๐๐</b>
<b>รวมกลยุทธ์ส่งเสริมการป้องกันและบรรเทาสาธารณภัย</b>	<b>๑๘</b>	<b>๑๔,๔๖๐,๐๐๐</b>	<b>๑๘</b>	<b>๑๐,๔๙๓,๖๐๐</b>	<b>๑๑</b>	<b>๙,๔๖๐,๐๐๐</b>	<b>๑๓</b>	<b>๙,๔๙๓,๖๐๐</b>	<b>๕๐</b>	<b>๔๓,๙๐๗,๒๐๐</b>
<b>รวมกลยุทธ์ส่งเสริมการป้องกันและบรรเทาสาธารณภัย (เกินศักยภาพ)</b>	<b>๖</b>	<b>๑๙,๕๖๐,๐๐๐</b>	<b>๔</b>	<b>๙,๐๐๐,๐๐๐</b>	<b>๔</b>	<b>๑๐,๐๐๐,๐๐๐</b>	<b>-</b>	<b>-</b>	<b>๑๔</b>	<b>๓๘,๕๖๐,๐๐๐</b>
<b>รวมยุทธศาสตร์การพัฒนาด้านการพัฒนาและส่งเสริมคุณภาพชีวิต</b>	<b>๔๓</b>	<b>๑๕๖,๔๓๒,๒๐๐</b>	<b>๓๗</b>	<b>๑๕๐,๓๘๕,๘๐๐</b>	<b>๓๔</b>	<b>๑๔๙,๓๕๒,๒๐๐</b>	<b>๓๖</b>	<b>๑๔๙,๓๘๕,๘๐๐</b>	<b>๑๕๐</b>	<b>๖๐๕,๕๕๖,๐๐๐</b>
<b>รวมยุทธศาสตร์การพัฒนาด้านการพัฒนาและส่งเสริมคุณภาพชีวิต (เกินศักยภาพ)</b>	<b>๖</b>	<b>๑๙,๕๖๐,๐๐๐</b>	<b>๔</b>	<b>๙,๐๐๐,๐๐๐</b>	<b>๔</b>	<b>๑๐,๐๐๐,๐๐๐</b>	<b>-</b>	<b>-</b>	<b>๑๔</b>	<b>๓๘,๕๖๐,๐๐๐</b>
<b>๕. ยุทธศาสตร์การพัฒนาด้านการบริหารจัดการทรัพยากรธรรมชาติและสิ่งแวดล้อมอย่างยั่งยืน</b>										
<b>กลยุทธ์</b> อนุรักษ์ ป่าไม้ และบริหารจัดการทรัพยากรธรรมชาติและสิ่งแวดล้อม										
๕.๑ แผนงานเคหะและชุมชน (ผ.๐๑)	๑	๒๐๐,๐๐๐	๑	๒๐๐,๐๐๐	๑	๒๐๐,๐๐๐	๑	๒,๐๐๐,๐๐๐	๔	๒,๖๐๐,๐๐๐
<b>รวมแผนงานเคหะและชุมชน</b>	<b>๑</b>	<b>๒๐๐,๐๐๐</b>	<b>๑</b>	<b>๒๐๐,๐๐๐</b>	<b>๑</b>	<b>๒๐๐,๐๐๐</b>	<b>๑</b>	<b>๒,๐๐๐,๐๐๐</b>	<b>๔</b>	<b>๒,๖๐๐,๐๐๐</b>
๕.๒ แผนงานการเกษตร (ผ.๐๑)	๓	๑,๓๐๐,๐๐๐	๓	๑,๓๐๐,๐๐๐	๓	๑,๓๐๐,๐๐๐	๓	๑,๓๐๐,๐๐๐	๑๒	๕,๒๐๐,๐๐๐
<b>รวมแผนงานการเกษตร</b>	<b>๓</b>	<b>๑,๓๐๐,๐๐๐</b>	<b>๓</b>	<b>๑,๓๐๐,๐๐๐</b>	<b>๓</b>	<b>๑,๓๐๐,๐๐๐</b>	<b>๓</b>	<b>๑,๓๐๐,๐๐๐</b>	<b>๑๒</b>	<b>๕,๒๐๐,๐๐๐</b>
<b>รวมกลยุทธ์อนุรักษ์ ป่าไม้ และบริหารจัดการทรัพยากรธรรมชาติและสิ่งแวดล้อม</b>	<b>๔</b>	<b>๑,๕๐๐,๐๐๐</b>	<b>๔</b>	<b>๑,๕๐๐,๐๐๐</b>	<b>๔</b>	<b>๑,๕๐๐,๐๐๐</b>	<b>๔</b>	<b>๓,๓๐๐,๐๐๐</b>	<b>๑๖</b>	<b>๗,๘๐๐,๐๐๐</b>
<b>รวมยุทธศาสตร์การบริหารจัดการทรัพยากรธรรมชาติและสิ่งแวดล้อม</b>	<b>๔</b>	<b>๑,๕๐๐,๐๐๐</b>	<b>๔</b>	<b>๑,๕๐๐,๐๐๐</b>	<b>๔</b>	<b>๑,๕๐๐,๐๐๐</b>	<b>๔</b>	<b>๓,๓๐๐,๐๐๐</b>	<b>๑๖</b>	<b>๗,๘๐๐,๐๐๐</b>

ยุทธศาสตร์	ปี ๒๕๖๑		ปี ๒๕๖๒		ปี ๒๕๖๓		ปี ๒๕๖๔		รวม ๔ ปี	
	จำนวนกิจกรรม	งบประมาณ (บาท)	จำนวนกิจกรรม	งบประมาณ (บาท)	จำนวนกิจกรรม	งบประมาณ (บาท)	จำนวนกิจกรรม	งบประมาณ (บาท)	จำนวนกิจกรรม	งบประมาณ (บาท)
<b>๖. ยุทธศาสตร์การพัฒนาด้านการบริหารกิจการบ้านเมืองที่ดี</b>										
<b>กลยุทธ์</b> เพิ่มประสิทธิภาพการปฏิบัติราชการของบุคลากรในสังกัด อบจ.นครสวรรค์										
๖.๑ แผนงานบริหารงานทั่วไป (ผ.๐๑)	๑๑	๕,๓๘๐,๐๐๐	๑๑	๕,๓๘๐,๐๐๐	๑๑	๕,๓๘๐,๐๐๐	๑๑	๕,๓๘๐,๐๐๐	๔๔	๒๑,๕๒๐,๐๐๐
<b>รวมแผนงานบริหารงานทั่วไป</b>	<b>๑๑</b>	<b>๕,๓๘๐,๐๐๐</b>	<b>๑๑</b>	<b>๕,๓๘๐,๐๐๐</b>	<b>๑๑</b>	<b>๕,๓๘๐,๐๐๐</b>	<b>๑๑</b>	<b>๕,๓๘๐,๐๐๐</b>	<b>๔๔</b>	<b>๒๑,๕๒๐,๐๐๐</b>
๖.๒ แผนงานเคหะและชุมชน (ผ.๐๑)	๒	๖,๐๐๐,๐๐๐	๒	๖,๐๐๐,๐๐๐	๒	๖,๐๐๐,๐๐๐	๒	๖,๐๐๐,๐๐๐	๘	๒๔,๐๐๐,๐๐๐
<b>รวมแผนงานเคหะและชุมชน</b>	<b>๒</b>	<b>๖,๐๐๐,๐๐๐</b>	<b>๒</b>	<b>๖,๐๐๐,๐๐๐</b>	<b>๒</b>	<b>๖,๐๐๐,๐๐๐</b>	<b>๒</b>	<b>๖,๐๐๐,๐๐๐</b>	<b>๘</b>	<b>๒๔,๐๐๐,๐๐๐</b>
๖.๓ แผนงานอุตสาหกรรมและการโยธา (ผ.๐๑)	๑	๒,๐๐๐,๐๐๐	๑	๒,๕๐๐,๐๐๐	๑	๓,๐๐๐,๐๐๐	๑	๓,๕๐๐,๐๐๐	๔	๑๑,๐๐๐,๐๐๐
<b>รวมแผนงานอุตสาหกรรมและการโยธา</b>	<b>๑</b>	<b>๒,๐๐๐,๐๐๐</b>	<b>๑</b>	<b>๒,๕๐๐,๐๐๐</b>	<b>๑</b>	<b>๓,๐๐๐,๐๐๐</b>	<b>๑</b>	<b>๓,๕๐๐,๐๐๐</b>	<b>๔</b>	<b>๑๑,๐๐๐,๐๐๐</b>
๖.๔ แผนงานการศึกษา (ผ.๐๑)	๒	๔๐๐,๐๐๐	๒	๔๐๐,๐๐๐	๑	๒๐๐,๐๐๐	๑	๒๐๐,๐๐๐	๖	๑,๒๐๐,๐๐๐
<b>รวมแผนงานการศึกษา</b>	<b>๒</b>	<b>๔๐๐,๐๐๐</b>	<b>๒</b>	<b>๔๐๐,๐๐๐</b>	<b>๑</b>	<b>๒๐๐,๐๐๐</b>	<b>๑</b>	<b>๒๐๐,๐๐๐</b>	<b>๖</b>	<b>๑,๒๐๐,๐๐๐</b>
๖.๕ แผนงานการพาณิชย์ (ผ.๐๕) เกินศักยภาพ	๒	๕๕๔,๐๐๐	-	-	-	-	-	-	๒	๕๕๔,๐๐๐
<b>รวมแผนงานการพาณิชย์ (เกินศักยภาพ)</b>	<b>๒</b>	<b>๕๕๔,๐๐๐</b>	<b>-</b>	<b>-</b>	<b>-</b>	<b>-</b>	<b>-</b>	<b>-</b>	<b>๒</b>	<b>๕๕๔,๐๐๐</b>
<b>รวมกลยุทธ์เพิ่มประสิทธิภาพการปฏิบัติราชการของบุคลากรของ อบจ.นครสวรรค์</b>	<b>๑๖</b>	<b>๑๓,๗๘๐,๐๐๐</b>	<b>๑๖</b>	<b>๑๔,๒๘๐,๐๐๐</b>	<b>๑๕</b>	<b>๑๔,๕๘๐,๐๐๐</b>	<b>๑๕</b>	<b>๑๕,๐๘๐,๐๐๐</b>	<b>๖๒</b>	<b>๕๗,๗๒๐,๐๐๐</b>
<b>รวมกลยุทธ์เพิ่มประสิทธิภาพการปฏิบัติราชการของบุคลากรของ อบจ.นครสวรรค์ (เกินศักยภาพ)</b>	<b>๒</b>	<b>๕๕๔,๐๐๐</b>	<b>-</b>	<b>-</b>	<b>-</b>	<b>-</b>	<b>-</b>	<b>-</b>	<b>๒</b>	<b>๕๕๔,๐๐๐</b>
<b>รวมยุทธศาสตร์การพัฒนาด้านการบริหารกิจการบ้านเมืองที่ดี</b>	<b>๑๖</b>	<b>๑๓,๗๘๐,๐๐๐</b>	<b>๑๖</b>	<b>๑๔,๒๘๐,๐๐๐</b>	<b>๑๕</b>	<b>๑๔,๕๘๐,๐๐๐</b>	<b>๑๕</b>	<b>๑๕,๐๘๐,๐๐๐</b>	<b>๖๒</b>	<b>๕๗,๗๒๐,๐๐๐</b>
<b>รวมยุทธศาสตร์การพัฒนาด้านการบริหารกิจการบ้านเมืองที่ดี (เกินศักยภาพ)</b>	<b>๒</b>	<b>๕๕๔,๐๐๐</b>	<b>-</b>	<b>-</b>	<b>-</b>	<b>-</b>	<b>-</b>	<b>-</b>	<b>๒</b>	<b>๕๕๔,๐๐๐</b>
<b>รวม ๖ ยุทธศาสตร์</b>	<b>๓๑๒</b>	<b>๕๑๒,๐๑๔,๒๐๐</b>	<b>๒๔๙</b>	<b>๕๓๕,๗๙๘,๑๐๐</b>	<b>๒๑๕</b>	<b>๔๘๙,๕๒๐,๘๗๐</b>	<b>๑๙๘</b>	<b>๔๘๔,๙๔๗,๑๓๐</b>	<b>๙๗๔</b>	<b>๒,๐๒๒,๒๘๐,๓๐๐</b>
<b>รวม ๖ ยุทธศาสตร์ (เกินศักยภาพ)</b>	<b>๙๖</b>	<b>๕๓๓,๕๒๔,๐๐๐</b>	<b>๓๒</b>	<b>๒๖๙,๙๙๐,๐๐๐</b>	<b>๒๐</b>	<b>๗๓,๖๗๐,๐๐๐</b>	<b>๗</b>	<b>๒๗,๒๕๐,๐๐๐</b>	<b>๑๕๕</b>	<b>๙๐๔,๔๓๔,๐๐๐</b>

**แบบ ผ.๐๑**

(สำหรับ อบจ.ดำเนินการ)

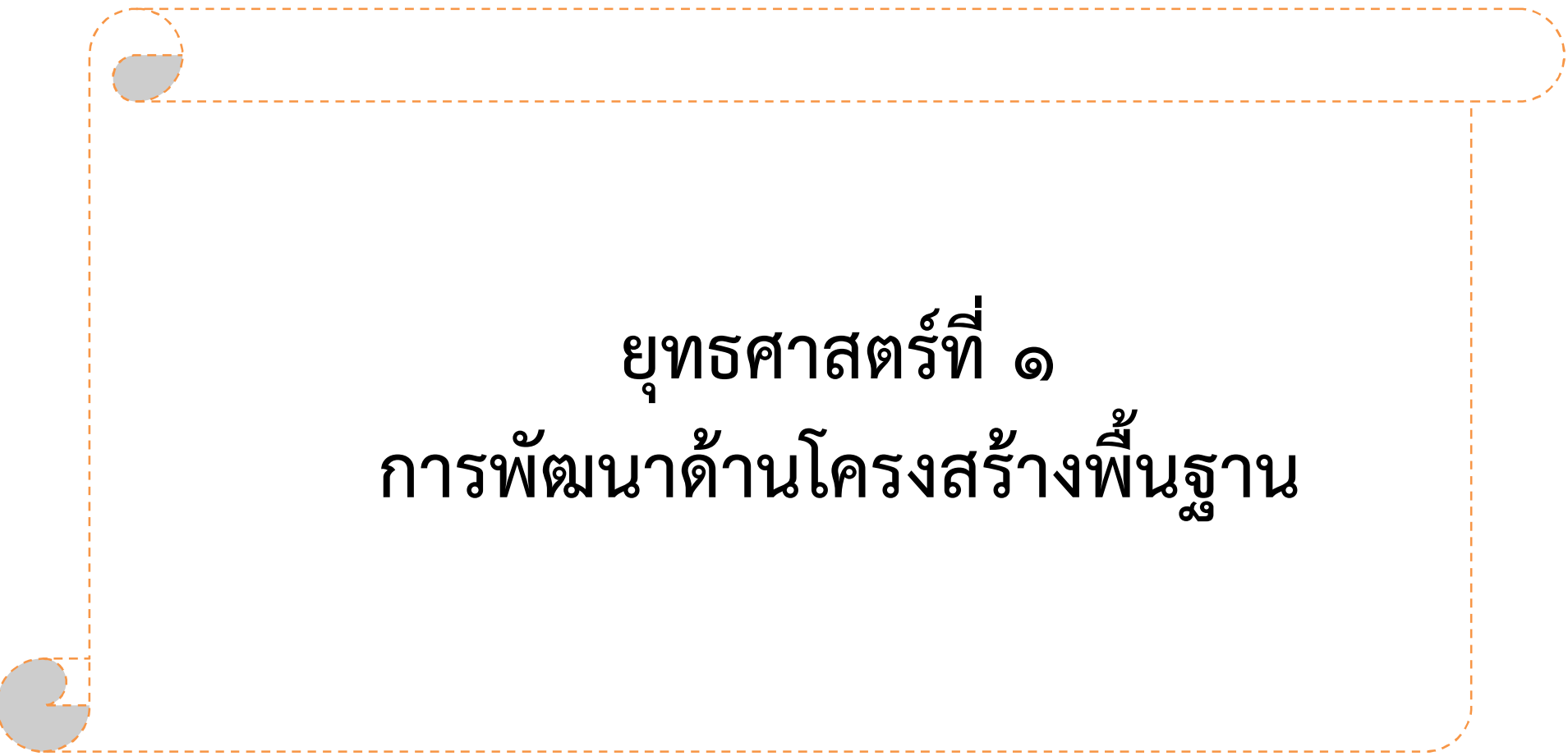

ยุทธศาสตร์ที่ ๑  
การพัฒนาด้านโครงสร้างพื้นฐาน

รายละเอียดโครงการพัฒนา  
แผนพัฒนาท้องถิ่นสี่ปี (พ.ศ.๒๕๖๑-๒๕๖๔)  
สำหรับองค์กรปกครองส่วนท้องถิ่นดำเนินการ  
องค์การบริหารส่วนจังหวัดนครสวรรค์

ก. ยุทธศาสตร์จังหวัดนครสวรรค์ที่ ๑ การพัฒนาศักยภาพการผลิตทางการเกษตรเพื่ออุตสาหกรรมและการแปรรูป

ข. ยุทธศาสตร์การพัฒนาขององค์กรปกครองส่วนท้องถิ่นในเขตจังหวัดนครสวรรค์ที่ ๑ พัฒนาโครงสร้างพื้นฐาน

๑. ยุทธศาสตร์ การพัฒนาด้านโครงสร้างพื้นฐาน

กลยุทธ์ พัฒนาโครงข่ายด้านคมนาคมและการจราจร

๑.๑ แผนงาน เคหะและชุมชน

ที่	โครงการ	วัตถุประสงค์	เป้าหมาย (ผลผลิตของโครงการ)	งบประมาณและที่ผ่านมา				ตัวชี้วัด (KPI)	ผลที่คาดว่าจะได้รับ	หน่วยงาน ที่รับผิดชอบ หลัก
				๒๕๖๑ (บาท)	๒๕๖๒ (บาท)	๒๕๖๓ (บาท)	๒๕๖๔ (บาท)			
๑	ซ่อมสร้างถนนผิวจราจรแอสฟัลต์ติกคอนกรีต ทางหลวงท้องถิ่น รหัส นว.ถ. ๑-๐๐๑๙ บ้านสะพานปูน - บ้านช่องแค ตำบลตากลิ เชื่อมต่อบ้านช่องแค อำเภอดงเจริญ จังหวัดนครสวรรค์ เริ่มต้น N ๑๕° ๑๐ '๘.๑๑" E ๑๐๐°๒๕ '๕๐.๐๔" สิ้นสุด N ๑๕°๑๐'๑๘.๑๒" E ๑๐๐°๒๖'๓๑.๙๙" (เสนอโดย ประชาคมระดับจังหวัด)	เพื่อให้ประชาชนได้รับความสะดวกในการเดินทางและขนส่ง	ซ่อมสร้างถนนผิวจราจรแอสฟัลต์ติกคอนกรีต ขนาดผิวจราจรกว้าง ๖.๐๐ เมตร หนา ๐.๐๔ เมตร ยาว ๓,๐๐๐ เมตร ไหล่ทางแอสฟัลต์ติกคอนกรีตกว้าง ๑.๕๐ เมตร หรือมีพื้นที่ซ่อมสร้างไม่น้อยกว่า ๒๗,๐๐๐ ตารางเมตร รายละเอียดตามแบบที่ อบจ.กำหนด	๑,๐๐๐,๐๐๐ (๒๕๕๙ : ๑,๑๖๙,๐๐๐)	๓,๐๐๐,๐๐๐	๓,๐๐๐,๐๐๐	๓,๐๐๐,๐๐๐	๑. ระยะถนนที่ดำเนินการก่อสร้าง/ปรับปรุง/ซ่อมแซม ๒. ระดับความพึงพอใจของผู้ใช้บริการ	ประชาชนได้รับความสะดวกปลอดภัยในการเดินทางและขนส่ง ตำบลตากลิ ๓,๖๕๙ ครัวเรือน ตำบลช่องแค ๑,๔๕๕ ครัวเรือน	กองช่าง



- ก. ยุทธศาสตร์จังหวัดนครสวรรค์ที่ ๑ การพัฒนาศักยภาพการผลิตทางการเกษตรเพื่ออุตสาหกรรมและการแปรรูป
- ข. ยุทธศาสตร์การพัฒนาขององค์กรปกครองส่วนท้องถิ่นในเขตจังหวัดนครสวรรค์ที่ ๑ พัฒนาโครงสร้างพื้นฐาน

## ๑. ยุทธศาสตร์ การพัฒนาด้านโครงสร้างพื้นฐาน

กลยุทธ์ พัฒนาโครงข่ายด้านคมนาคมและการจราจร

## ๑.๑ แผนงาน เคหะและชุมชน

ที่	โครงการ	วัตถุประสงค์	เป้าหมาย (ผลผลิตของโครงการ)	งบประมาณและที่ผ่านมา				ตัวชี้วัด (KPI)	ผลที่คาดว่าจะได้รับ	หน่วยงาน ที่รับผิดชอบ หลัก
				๒๕๖๑ (บาท)	๒๕๖๒ (บาท)	๒๕๖๓ (บาท)	๒๕๖๔ (บาท)			
๒	ซ่อมสร้างถนนลาดยางผิวจราจร แอสฟัลท์ติกคอนกรีต ทางหลวงท้องถิ่น รหัส นว.ถ.๑-๐๐๐๖ บ้านไผ่สิงห์-บ้านสันติสุข ตำบลไผ่สิงห์ เชื่อมต่อ ตำบลหนองกระเจา อำเภอชุมแสง จังหวัดนครสวรรค์ เริ่มต้น N ๑๕° ๕๐ '๕๘.๒๐" E ๑๐๐°๒๑ '๓๖.๘๗" สิ้นสุด N ๑๕°๕๒'๕๗.๗๑" E ๑๐๐°๒๓'๓๕.๑๘" (เสนอโดย ประชาคมระดับจังหวัด)	เพื่อให้ประชาชนได้รับความ สะดวกในการเดินทางและ ขนส่ง	ซ่อมสร้างถนนลาดยางผิวจราจร แอสฟัลท์คอนกรีต ขนาด ผิวจราจรกว้าง ๖.๐๐ เมตร หนา ๐.๐๔ เมตร ยาว ๓,๗๕๐ เมตร ไหล่ทางกว้าง ข้างละ ๑.๐๐ เมตร หรือมี พื้นที่ซ่อมสร้างไม่น้อยกว่า ๓๐,๐๐๐ ตารางเมตร รายละเอียดตามแบบที่ อบจ.กำหนด	๓,๐๐๐,๐๐๐	๓,๐๐๐,๐๐๐	๓,๐๐๐,๐๐๐	-	๑. ระยะถนนที่ ดำเนินการก่อสร้าง/ ปรับปรุง/ซ่อมแซม ๒. ระดับความพึงพอใจ ของผู้ใช้บริการ	ประชาชนได้รับความ สะดวกปลอดภัยในการ เดินทางและขนส่ง ตำบลไผ่สิงห์ ๗๔๔ ครัวเรือน ตำบลหนองกระเจา ๑,๑๘๘ ครัวเรือน	กองช่าง

- ก. ยุทธศาสตร์จังหวัดนครสวรรค์ที่ ๑ การพัฒนาศักยภาพการผลิตทางการเกษตรเพื่ออุตสาหกรรมและการแปรรูป
- ข. ยุทธศาสตร์การพัฒนาขององค์กรปกครองส่วนท้องถิ่นในเขตจังหวัดนครสวรรค์ที่ ๑ พัฒนาโครงสร้างพื้นฐาน

## ๑. ยุทธศาสตร์ การพัฒนาด้านโครงสร้างพื้นฐาน

กลยุทธ์ พัฒนาโครงข่ายด้านคมนาคมและการจราจร

## ๑.๑ แผนงาน เคหะและชุมชน

ที่	โครงการ	วัตถุประสงค์	เป้าหมาย (ผลผลิตของโครงการ)	งบประมาณและที่ผ่านมา				ตัวชี้วัด (KPI)	ผลที่คาดว่าจะได้รับ	หน่วยงาน ที่รับผิดชอบ หลัก
				๒๕๖๑ (บาท)	๒๕๖๒ (บาท)	๒๕๖๓ (บาท)	๒๕๖๔ (บาท)			
๓	ซ่อมสร้างถนนผิวจราจร แอสฟัลท์ติกคอนกรีต ทางหลวงท้องถิ่น รหัส นว.ถ. ๑-๐๐๕๐ บ้านวังใหญ่-บ้านสายลำโพง ตำบลวังใหญ่ เชื่อมต่อ ตำบลสายลำโพง อำเภอท่าตะโก จังหวัดนครสวรรค์ เริ่มต้น N ๑๕° ๔๖ '๕๑.๐๘" E ๑๐๐°๒๗ '๓๖.๑๓" สิ้นสุด N ๑๕°๔๗'๒๘.๕๔" E ๑๐๐°๒๒'๓๔๔.๒๖" (เสนอโดย ประชาคมระดับจังหวัด)	เพื่อให้ประชาชนได้รับความ สะดวกในการเดินทางและ ขนส่ง	ซ่อมสร้างถนนผิวจราจร แอสฟัลท์คอนกรีต ขนาด ผิวจราจรกว้าง ๖.๐๐ เมตร หนา ๐.๐๔ เมตร ยาว ๑๐,๐๐๐ เมตร ไหล่ทาง กว้างข้างละ ๑.๕๐ เมตร ซ่อมสร้างไม่น้อยกว่า ๗๐,๐๐๐ ตารางเมตร รายละเอียดตามแบบที่ อบจ.กำหนด	๓,๐๐๐,๐๐๐	๕,๕๐๐,๐๐๐	๕,๕๐๐,๐๐๐	๕,๕๐๐,๐๐๐	๑. ระยะถนนที่ ดำเนินการก่อสร้าง/ ปรับปรุง/ซ่อมแซม ๒. ระดับความพึงพอใจ ของผู้ใช้บริการ	ประชาชนได้รับความ สะดวกปลอดภัยในการ เดินทางและขนส่ง ตำบลวังใหญ่ ๕๙๓ ครัวเรือน ตำบลสายลำโพง ๒,๑๒๖ ครัวเรือน	กองช่าง

- ก. ยุทธศาสตร์จังหวัดนครสวรรค์ที่ ๑ การพัฒนาศักยภาพการผลิตทางการเกษตรเพื่ออุตสาหกรรมและการแปรรูป
- ข. ยุทธศาสตร์การพัฒนาขององค์กรปกครองส่วนท้องถิ่นในเขตจังหวัดนครสวรรค์ที่ ๑ พัฒนาโครงสร้างพื้นฐาน

๑. ยุทธศาสตร์ การพัฒนาด้านโครงสร้างพื้นฐาน

กลยุทธ์ พัฒนาโครงข่ายด้านคมนาคมและการจราจร

๑.๑ แผนงาน เคหะและชุมชน

ที่	โครงการ	วัตถุประสงค์	เป้าหมาย (ผลผลิตของโครงการ)	งบประมาณและที่ผ่านมา				ตัวชี้วัด (KPI)	ผลที่คาดว่าจะได้รับ	หน่วยงาน ที่รับผิดชอบ หลัก
				๒๕๖๑ (บาท)	๒๕๖๒ (บาท)	๒๕๖๓ (บาท)	๒๕๖๔ (บาท)			
๔	ซ่อมสร้างถนนลาดยางผิวจราจร เคพซีล หมู่ที่ ๓ ตำบลหัวดง เชื่อมต่อ ตำบลหนองเต่า อำเภอเก้าเลี้ยว จังหวัดนครสวรรค์ (ช่วงที่ ๓) เริ่มต้น N ๑๕° ๕๓ '๒๗.๔๓" E ๑๐๐°๔ '๒๙.๘๙" สิ้นสุด N ๑๕°๕๒'๕๗.๑๔" E ๑๐๐°๓'๓๑.๒๙" ทบทวนแผนสามปี (พ.ศ.๒๕๖๐-๒๕๖๒) (เสนอโดย ประชาคมระดับจังหวัด)	เพื่อให้ประชาชนได้รับความ สะดวกในการเดินทางและ ขนส่ง	ซ่อมสร้างถนนลาดยางผิวจราจร เคพซีล ขนาดผิวจราจรกว้าง ๖.๐๐ เมตร ยาว ๑,๙๐๐ เมตร ไหล่ทางกว้างข้างละ ๑.๐๐ เมตร หรือมีพื้นที่ซ่อมสร้าง ไม่น้อยกว่า ๑๕,๒๐๐ ตารางเมตร รายละเอียดตามแบบที่ อบจ.กำหนด	๑,๐๐๐,๐๐๐	๑,๐๐๐,๐๐๐	๑,๐๐๐,๐๐๐	๑,๐๐๐,๐๐๐	๑. ระยะถนนที่ ดำเนินการก่อสร้าง/ ปรับปรุง/ซ่อมแซม ๒. ระดับความพึงพอใจ ของผู้ใช้บริการ	ประชาชนได้รับความ สะดวกปลอดภัยในการ เดินทางและขนส่ง ตำบลหัวดง ๒,๔๐๘ ครัวเรือน ตำบลหนองเต่า ๑,๘๒๗ ครัวเรือน	กองช่าง

- ก. ยุทธศาสตร์จังหวัดนครสวรรค์ที่ ๑ การพัฒนาศักยภาพการผลิตทางการเกษตรเพื่ออุตสาหกรรมและการแปรรูป
- ข. ยุทธศาสตร์การพัฒนาขององค์กรปกครองส่วนท้องถิ่นในเขตจังหวัดนครสวรรค์ที่ ๑ พัฒนาโครงสร้างพื้นฐาน

๑. ยุทธศาสตร์ การพัฒนาด้านโครงสร้างพื้นฐาน

กลยุทธ์ พัฒนาโครงข่ายด้านคมนาคมและการจราจร

๑.๑ แผนงาน เคหะและชุมชน

ที่	โครงการ	วัตถุประสงค์	เป้าหมาย (ผลผลิตของโครงการ)	งบประมาณและที่ผ่านมา				ตัวชี้วัด (KPI)	ผลที่คาดว่าจะได้รับ	หน่วยงาน ที่รับผิดชอบ หลัก
				๒๕๖๑ (บาท)	๒๕๖๒ (บาท)	๒๕๖๓ (บาท)	๒๕๖๔ (บาท)			
๕	ก่อสร้างถนน ค.ส.ล. หมู่ที่ ๑๗ ตำบลแม่เป็น อำเภอแม่เป็น เชื่อมต่อ ตำบลแม่เลย์ อำเภอแม่วงก์ จังหวัดนครสวรรค์ (ช่วงที่ ๒ ) เริ่มต้น N ๑๕° ๔๐' ๒๘.๓๓" E ๙๙°๒๖' ๓๕.๐๗" สิ้นสุด N ๑๕°๔๐' ๓๖.๕๘" E ๙๙°๒๖' ๔๐.๘๐" ทบทวนแผนสามปี (พ.ศ.๒๕๖๐-๒๕๖๒) (เสนอโดย ประชาคมระดับจังหวัด)	เพื่อให้ประชาชนได้รับความสะดวกในการเดินทางและขนส่ง	ก่อสร้างถนน ค.ส.ล. ขนาดผิวจราจรกว้าง ๖.๐๐ เมตร หนา ๐.๑๕ เมตร ยาว ๓๒๐ เมตร หรือมีพื้นที่ก่อสร้างไม่น้อยกว่า ๑,๙๒๐ ตารางเมตร รายละเอียดตามแบบที่ อบจ.กำหนด	๑,๐๐๐,๐๐๐ <small>(๒๕๖๐ : ๑,๘๐๐,๐๐๐)</small>	-	-	-	๑. ระยะถนนที่ดำเนินการก่อสร้าง/ปรับปรุง/ซ่อมแซม ๒. ระดับความพึงพอใจของผู้ใช้บริการ	ประชาชนได้รับความสะดวกปลอดภัยในการเดินทางและขนส่ง ตำบลแม่เป็น ๒,๒๑๒ ครัวเรือน ตำบลแม่เลย์๓,๕๙๕ ครัวเรือน	กองช่าง

- ก. ยุทธศาสตร์จังหวัดนครสวรรค์ที่ ๑ การพัฒนาศักยภาพการผลิตทางการเกษตรเพื่ออุตสาหกรรมและการแปรรูป
- ข. ยุทธศาสตร์การพัฒนาขององค์กรปกครองส่วนท้องถิ่นในเขตจังหวัดนครสวรรค์ที่ ๑ พัฒนาโครงสร้างพื้นฐาน

๑. ยุทธศาสตร์ การพัฒนาด้านโครงสร้างพื้นฐาน

กลยุทธ์ พัฒนาโครงข่ายด้านคมนาคมและการจราจร

๑.๑ แผนงาน เคหะและชุมชน

ที่	โครงการ	วัตถุประสงค์	เป้าหมาย (ผลผลิตของโครงการ)	งบประมาณและที่ผ่านมา				ตัวชี้วัด (KPI)	ผลที่คาดว่าจะได้รับ	หน่วยงาน ที่รับผิดชอบ หลัก
				๒๕๖๑ (บาท)	๒๕๖๒ (บาท)	๒๕๖๓ (บาท)	๒๕๖๔ (บาท)			
๖	ก่อสร้างถนน ค.ส.ล. หมู่ที่ ๑๑ ตำบลวังซ่าน เชื่อมต่อดำบลแม่วงก์ อำเภอแม่วงก์ จังหวัดนครสวรรค์ (ช่วงที่ ๒ ) เริ่มต้น N ๑๕° ๔๘'๓๑.๘๕" E ๙๙°๓๔'๑๙.๔๕" สิ้นสุด N ๑๕°๔๖'๔๘.๐๖" E ๙๙°๓๓'๓๒.๒๖" ทบทวนแผนสามปี (พ.ศ.๒๕๖๐-๒๕๖๒) (เสนอโดย ประชาคมระดับจังหวัด)	เพื่อให้ประชาชนได้รับความสะดวกในการเดินทางและขนส่ง	ก่อสร้างถนน ค.ส.ล. ขนาดผิวจราจรกว้าง ๖.๐๐ เมตร หนา ๐.๑๕ เมตร ยาว ๔,๐๐๐ เมตร หรือมีพื้นที่ก่อสร้างไม่น้อยกว่า ๒๔,๐๐๐ ตารางเมตร รายละเอียดตามแบบที่ อบจ.กำหนด	๑,๐๐๐,๐๐๐ <small>(๒๕๖๐: ๑,๐๐๐,๐๐๐)</small>	๔,๐๐๐,๐๐๐	๔,๐๐๐,๐๐๐	๔,๐๐๐,๐๐๐	๑. ระยะถนนที่ดำเนินการก่อสร้าง/ปรับปรุง/ซ่อมแซม ๒. ระดับความพึงพอใจของผู้ใช้บริการ	ประชาชนได้รับความสะดวกปลอดภัยในการเดินทางและขนส่ง ตำบลวังซ่าน ๒,๓๐๖ ครั้วเรือน ตำบลแม่วงก์ ๑,๕๐๕ ครั้วเรือน	กองช่าง

- ก. ยุทธศาสตร์จังหวัดนครสวรรค์ที่ ๑ การพัฒนาศักยภาพการผลิตทางการเกษตรเพื่ออุตสาหกรรมและการแปรรูป
- ข. ยุทธศาสตร์การพัฒนาขององค์กรปกครองส่วนท้องถิ่นในเขตจังหวัดนครสวรรค์ที่ ๑ พัฒนาโครงสร้างพื้นฐาน

## ๑. ยุทธศาสตร์ การพัฒนาด้านโครงสร้างพื้นฐาน

กลยุทธ์ พัฒนาโครงข่ายด้านคมนาคมและการจราจร

## ๑.๑ แผนงาน เคหะและชุมชน

ที่	โครงการ	วัตถุประสงค์	เป้าหมาย (ผลผลิตของโครงการ)	งบประมาณและที่ผ่านมา				ตัวชี้วัด (KPI)	ผลที่คาดว่าจะได้รับ	หน่วยงาน ที่รับผิดชอบ หลัก
				๒๕๖๑ (บาท)	๒๕๖๒ (บาท)	๒๕๖๓ (บาท)	๒๕๖๔ (บาท)			
๗	ก่อสร้างถนน ค.ส.ล. หมู่ที่ ๗ ตำบลไพศาลี เชื่อมต่อดำบลวังข่อย อำเภอไพศาลี จังหวัดนครสวรรค์ เริ่มต้น N ๑๕° ๔๓ '๕๕" E ๑๐๐° ๔๘ '๒๘" สิ้นสุด N ๑๕° ๔๔ '๓๗" E ๑๐๐° ๔๙ '๑๓" ทบทวนแผนสามปี (พ.ศ.๒๕๖๐-๒๕๖๒) (เสนอโดย ประชาคมระดับจังหวัด)	เพื่อให้ประชาชนได้รับความสะดวกในการเดินทางและขนส่ง	ก่อสร้างถนน ค.ส.ล. ขนาดผิวจราจรกว้าง ๖.๐๐ เมตร หนา ๐.๑๕ เมตร ยาว ๒,๐๐๐ เมตร ไหล่ทางกว้างข้างละ ๐.๐๐-๐.๕๐ เมตร หรือมีพื้นที่ก่อสร้างไม่น้อยกว่า ๑๒,๐๐๐ ตารางเมตร รายละเอียดตามแบบที่ อบจ. กำหนด	๒,๐๐๐,๐๐๐	๒,๐๐๐,๐๐๐	๒,๐๐๐,๐๐๐	๒,๐๐๐,๐๐๐	๑. ระยะถนนที่ดำเนินการก่อสร้าง/ ปรับปรุง/ซ่อมแซม ๒. ระดับความพึงพอใจของผู้ใช้บริการ	ประชาชนได้รับความสะดวกปลอดภัยในการเดินทางและขนส่ง ตำบลไพศาลี ๒,๒๖๕ ครัวเรือน ตำบลวังข่อย ๘๙๖ ครัวเรือน	กองช่าง
รวม	๗ โครงการ			๑๒,๐๐๐,๐๐๐	๑๘,๕๐๐,๐๐๐	๑๘,๕๐๐,๐๐๐	๑๕,๕๐๐,๐๐๐			

- ก. ยุทธศาสตร์จังหวัดนครสวรรค์ที่ ๑ การพัฒนาศักยภาพการผลิตทางการเกษตรเพื่ออุตสาหกรรมและการแปรรูป
- ข. ยุทธศาสตร์การพัฒนาขององค์กรปกครองส่วนท้องถิ่นในเขตจังหวัดนครสวรรค์ที่ ๑ พัฒนาโครงสร้างพื้นฐาน

- ๑. ยุทธศาสตร์ การพัฒนาด้านโครงสร้างพื้นฐาน
  - กลยุทธ์ พัฒนาโครงข่ายด้านคมนาคมและการจราจร
  - ๑.๒ แผนงาน อุตสาหกรรมและการโยธา

ที่	โครงการ	วัตถุประสงค์	เป้าหมาย (ผลผลิตของโครงการ)	งบประมาณและที่ผ่านมา				ตัวชี้วัด (KPI)	ผลที่คาดว่าจะได้รับ	หน่วยงาน ที่รับผิดชอบ หลัก
				๒๕๖๑ (บาท)	๒๕๖๒ (บาท)	๒๕๖๓ (บาท)	๒๕๖๔ (บาท)			
๑	จัดซื้อวัสดุก่อสร้างซ่อมแซมถนนถ่ายโอนและถนนที่อยู่ในความรับผิดชอบขององค์การบริหารส่วนจังหวัดนครสวรรค์	๑. เพื่อซ่อมแซมและปรับปรุงถนนให้อยู่ในสภาพที่พร้อมใช้งานได้ตามปกติ ๒. เพื่อให้ประชาชนที่สัญจรไปมาได้รับความสะดวกและปลอดภัย	จัดซื้อวัสดุก่อสร้างซ่อมแซมและบำรุงรักษาถนนทางหลวงท้องถิ่นที่อยู่ในความรับผิดชอบขององค์การบริหารส่วนจังหวัดนครสวรรค์ เช่น หินคลุก, ยาง CMS-๒h, หิน ๓/๔, หิน ๓/๘ เป็นต้น	๕๐,๐๐๐,๐๐๐ <small>(๒๕๖๐ : ๒๒,๕๐๐,๐๐๐) (๒๕๕๙ : ๒๒,๓๐๐,๐๐๐) (๒๕๕๘ : ๒๓,๕๐๐,๐๐๐)</small>	๕๐,๐๐๐,๐๐๐	๕๐,๐๐๐,๐๐๐	๕๐,๐๐๐,๐๐๐	๑. พื้นที่ดำเนินการซ่อมสร้าง/ ปรับปรุง/ซ่อมแซม ๒. ระดับความพึงพอใจของผู้ใช้บริการ	๑. ถนนทางหลวงท้องถิ่นที่อยู่ในความรับผิดชอบขององค์การบริหารส่วนจังหวัดนครสวรรค์อยู่ในสภาพปกติ ๒. ประชาชนสัญจรไปมาด้วยความสะดวกและปลอดภัย	กองช่าง



ก. ยุทธศาสตร์จังหวัดนครสวรรค์ที่ ๑ การพัฒนาศักยภาพการผลิตทางการเกษตรเพื่ออุตสาหกรรมและการแปรรูป

ข. ยุทธศาสตร์การพัฒนาขององค์กรปกครองส่วนท้องถิ่นในเขตจังหวัดนครสวรรค์ที่ ๑ พัฒนาโครงสร้างพื้นฐาน

๑. ยุทธศาสตร์ การพัฒนาด้านโครงสร้างพื้นฐาน

กลยุทธ์ พัฒนาโครงข่ายด้านคมนาคมและการจราจร

๑.๒ แผนงาน อุตสาหกรรมและการโยธา

ที่	โครงการ	วัตถุประสงค์	เป้าหมาย (ผลผลิตของโครงการ)	งบประมาณและที่ผ่านมา				ตัวชี้วัด (KPI)	ผลที่คาดว่าจะได้รับ	หน่วยงาน ที่รับผิดชอบ หลัก
				๒๕๖๑ (บาท)	๒๕๖๒ (บาท)	๒๕๖๓ (บาท)	๒๕๖๔ (บาท)			
๒	จัดซื้อวัสดุน้ำมันเชื้อเพลิงและล้อลื่นสำหรับใช้ในการพัฒนาเส้นทางคมนาคมและขนส่ง	๑. เพื่อจัดซื้อวัสดุน้ำมันเชื้อเพลิงและล้อลื่นสำหรับใช้ในงานซ่อมแซมและปรับปรุงถนนให้อยู่ในสภาพที่พร้อมใช้งานได้ตามปกติ ๒. เพื่อให้ประชาชนที่สัญจรไปมาได้รับความสะดวกและปลอดภัย	จัดซื้อวัสดุน้ำมันเชื้อเพลิงและล้อลื่นสำหรับใช้ในงานบำรุงรักษาถนนทางหลวงท้องถิ่นที่อยู่ในความรับผิดชอบขององค์การบริหารส่วนจังหวัดนครสวรรค์	๓๕,๐๐๐,๐๐๐ <small>(๒๕๖๐ : ๒๓,๐๐๐,๐๐๐) (๒๕๕๙ : ๒๗,๐๐๐,๐๐๐) (๒๕๕๘ : ๒๗,๓๔๖,๐๐๐)</small>	๓๕,๐๐๐,๐๐๐	๓๕,๐๐๐,๐๐๐	๓๕,๐๐๐,๐๐๐	๑. พื้นที่ดำเนินการซ่อมสร้าง/ ปรับปรุง/ซ่อมแซม ๒. ระดับความพึงพอใจของผู้ใช้บริการ	๑. ถนนทางหลวงท้องถิ่นที่อยู่ในความรับผิดชอบขององค์การบริหารส่วนจังหวัดนครสวรรค์อยู่ในสภาพปกติ ๒. ประชาชนสัญจรไปมาด้วยความสะดวกและปลอดภัย	กองช่าง

- ก. ยุทธศาสตร์จังหวัดนครสวรรค์ที่ ๑ การพัฒนาศักยภาพการผลิตทางการเกษตรเพื่ออุตสาหกรรมและการแปรรูป
- ข. ยุทธศาสตร์การพัฒนาขององค์กรปกครองส่วนท้องถิ่นในเขตจังหวัดนครสวรรค์ที่ ๑ พัฒนาโครงสร้างพื้นฐาน

๑. ยุทธศาสตร์ การพัฒนาด้านโครงสร้างพื้นฐาน

กลยุทธ์ พัฒนาโครงข่ายด้านคมนาคมและการจราจร

๑.๒ แผนงาน อุตสาหกรรมและการโยธา

ที่	โครงการ	วัตถุประสงค์	เป้าหมาย (ผลผลิตของโครงการ)	งบประมาณและที่ผ่านมา				ตัวชี้วัด (KPI)	ผลที่คาดว่าจะได้รับ	หน่วยงาน ที่รับผิดชอบ หลัก
				๒๕๖๑ (บาท)	๒๕๖๒ (บาท)	๒๕๖๓ (บาท)	๒๕๖๔ (บาท)			
๓	จัดซื้อครุภัณฑ์สำหรับใช้ในการพัฒนาเส้นทางคมนาคมและขนส่ง	๑. เพื่อทดแทนและปรับปรุงหลักกันโค้งให้อยู่ในสภาพที่พร้อมใช้งานได้ตามปกติ ๒. เพื่อให้ประชาชนที่สัญจรไปมาได้รับความสะดวกและปลอดภัย	๑. จัดซื้อเครื่องขุดหลุมเครื่องเจาะดิน KANTO KT-DRLL-๕๒๐๐ จำนวน ๑๒ เครื่อง ๆ ละ ๕,๗๐๐ บาท  ๒. จัดซื้อดอกสว่านเจาะดินแข็งใบมีดทั้งสแตน ขนาด ๘ นิ้ว KT-D๑๕๐ MAX จำนวน ๑๒ ดอก ๆ ละ ๑,๔๐๐ บาท	๑๗,๑๐๐	๑๗,๑๐๐	๑๗,๑๐๐	๑๗,๑๐๐	๑. พื้นที่ดำเนินการซ่อมสร้าง/ ปรับปรุง/ซ่อมแซม ๒. ระดับความพึงพอใจของผู้ใช้บริการ	๑. ถนนทางหลวงท้องถิ่นที่อยู่ในความรับผิดชอบขององค์การบริหารส่วนจังหวัดนครสวรรค์อยู่ในสภาพปกติ ๒. ประชาชนสัญจรไปมาด้วยความสะดวกและปลอดภัย	กองช่าง
รวม	๓ โครงการ			๘๕,๐๒๑,๓๐๐	๘๕,๐๒๑,๓๐๐	๘๕,๐๒๑,๓๐๐	๘๕,๐๒๑,๓๐๐			

- ก. ยุทธศาสตร์จังหวัดนครสวรรค์ที่ ๑ การพัฒนาศักยภาพการผลิตทางการเกษตรเพื่ออุตสาหกรรมและการแปรรูป
- ข. ยุทธศาสตร์การพัฒนาขององค์กรปกครองส่วนท้องถิ่นในเขตจังหวัดนครสวรรค์ที่ ๑ พัฒนาโครงสร้างพื้นฐาน

๑. ยุทธศาสตร์ การพัฒนาด้านโครงสร้างพื้นฐาน

กลยุทธ์ พัฒนาแหล่งน้ำเพื่อการเกษตร และอุปโภค - บริโภค

๑.๓ แผนงาน การเกษตร

ที่	โครงการ	วัตถุประสงค์	เป้าหมาย (ผลผลิตของโครงการ)	งบประมาณและที่ผ่านมา				ตัวชี้วัด (KPI)	ผลที่คาดว่าจะได้รับ	หน่วยงาน ที่รับผิดชอบ หลัก
				๒๕๖๑ (บาท)	๒๕๖๒ (บาท)	๒๕๖๓ (บาท)	๒๕๖๔ (บาท)			
๑	ขุดลอกคลอง หมู่ที่ ๔ ตำบลไพศาลี เชื่อมต่อดำบลวังข่อย อำเภอไพศาลี จังหวัดนครสวรรค์ (ช่วงที่ ๔) เริ่มต้น N ๑๕° ๓๘' ๑๒" E ๑๐๐°๔๑' ๔.๓๐" ลึสุด N ๑๕°๓๘' ๖.๗๗" E ๑๐๐°๔๐' ๑๙.๙๕"	เพื่อขุดลอกคลองที่ตื้นเขินให้ระบายน้ำได้สะดวกและกักเก็บน้ำได้มากขึ้น	ขุดลอกคลองขนาดปากกว้าง ๑๒.๐๐ เมตร ก้นกว้าง ๓.๐๐ เมตร ลึก ๓.๐๐ เมตร ยาว ๓,๕๐๐ เมตร หรือมีปริมาตรดินขุดไม่น้อยกว่า ๖๖,๘๕๐ ลูกบาศก์เมตร รายละเอียดตามแบบที่อบจ.กำหนด	๒,๐๐๐,๐๐๐ <small>(๒๕๖๐ : ๑,๓๐๐,๐๐๐) (๒๕๕๙ : - ) (๒๕๕๘ : ๔,๔๐๐,๐๐๐ )</small>	๑,๐๐๐,๐๐๐	-	-	๑. จำนวนพื้นที่ทำการเกษตรได้รับประโยชน์ ๒. ระดับความพึงพอใจของผู้ใช้บริการ	๑. ทำให้กักเก็บน้ำและระบายน้ำได้ดี ๒. พื้นที่การเกษตรที่ได้รับประโยชน์จำนวน ๙๐๐ ไร่ ตำบลไพศาลี ๒,๒๖๕ ครัวเรือน ตำบลวังข่อย ๘๙๖ ครัวเรือน	กองช่าง
๒	จัดหาแหล่งน้ำสะอาดเพื่อการอุปโภค-บริโภค โดยการเจาะบ่อน้ำบาดาล	เพื่อให้ประชาชนมีน้ำสะอาดไว้ใช้แก่การอุปโภค-บริโภค	๑. จัดซื้อวัสดุน้ำมันเชื้อเพลิงสำหรับดำเนินการเจาะบ่อน้ำบาดาล เป่าล้างบ่อน้ำบาดาล บริการประชาชนหน่วยงานราชการ วัด โรงเรียน ให้มีน้ำสะอาดไว้ใช้ในการอุปโภค-บริโภค(โดยดำเนินการขุดเจาะบ่อน้ำบาดาลจำนวน ๕๐ บ่อ/ปี และเป่าล้าง	๔๐๐,๐๐๐ <small>(๒๕๖๐ : ๔๐๐,๐๐๐) (๒๕๕๙ : ๕๐๐,๐๐๐) (๒๕๕๘ : ๔๐๐,๐๐๐)</small>	๔๐๐,๐๐๐	๔๐๐,๐๐๐	๔๐๐,๐๐๐	๑. ขุดเจาะบ่อน้ำบาดาลได้ ๕๐ บ่อ/ปี และเป่าล้างบ่อน้ำบาดาลได้ ๔๐ บ่อ ๒. ระดับความพึงพอใจเฉลี่ยของประชาชนที่ได้รับประโยชน์	ประชาชนมีน้ำอุปโภค-บริโภคอย่างพอเพียงและทั่วถึง	กองช่าง

- ก. ยุทธศาสตร์จังหวัดนครสวรรค์ที่ ๑ การพัฒนาศักยภาพการผลิตทางการเกษตรเพื่ออุตสาหกรรมและการแปรรูป
- ข. ยุทธศาสตร์การพัฒนาขององค์กรปกครองส่วนท้องถิ่นในเขตจังหวัดนครสวรรค์ที่ ๑ พัฒนาโครงสร้างพื้นฐาน

## ๑. ยุทธศาสตร์ การพัฒนาด้านโครงสร้างพื้นฐาน

กลยุทธ์ พัฒนาแหล่งน้ำเพื่อการเกษตร และอุปโภค - บริโภค

## ๑.๓ แผนงาน การเกษตร

ที่	โครงการ	วัตถุประสงค์	เป้าหมาย (ผลผลิตของโครงการ)	งบประมาณและที่ผ่านมา				ตัวชี้วัด (KPI)	ผลที่คาดว่าจะได้รับ	หน่วยงาน ที่รับผิดชอบ หลัก
				๒๕๖๑ (บาท)	๒๕๖๒ (บาท)	๒๕๖๓ (บาท)	๒๕๖๔ (บาท)			
			<p>บ่อน้ำบาดาล จำนวน ๔๐ บ่อ/ปี)</p> <p>๒. จัดซื้อครุภัณฑ์ สำหรับการพัฒนาแหล่งน้ำเพื่อการเกษตรและอุปโภค-บริโภค ประกอบด้วย</p> <p>๒.๑ ชุดเจาะลมสำหรับเจาะชั้นหินแข็ง แบบ Down The Hole Hammer ขนาดเส้นผ่าศูนย์กลาง ๕ ๑/๒ นิ้ว จำนวน ๘ ชุด ๆ ละ ๒๗๐,๐๐๐ บาท</p> <p>๒.๒ ชุดเจาะลมสำหรับเจาะชั้นหินแข็ง แบบ Down The Hole Hammer ขนาดเส้นผ่าศูนย์กลาง ๖ ๑/๒ นิ้ว จำนวน ๔ ชุด ๆ ละ ๓๔๐,๐๐๐ บาท</p>	<p>๕๔๐,๐๐๐</p> <p>(๒๕๖๐ : ๑,๐๘๐,๐๐๐) (๒๕๕๙ : ๕๔๐,๐๐๐ ) (๒๕๕๘ : ๒๗๐,๐๐๐ )</p>	๕๔๐,๐๐๐	๕๔๐,๐๐๐	๕๔๐,๐๐๐			
			<p>๒.๒ ชุดเจาะลมสำหรับเจาะชั้นหินแข็ง แบบ Down The Hole Hammer ขนาดเส้นผ่าศูนย์กลาง ๖ ๑/๒ นิ้ว จำนวน ๔ ชุด ๆ ละ ๓๔๐,๐๐๐ บาท</p>	<p>๓๔๐,๐๐๐</p> <p>(๒๕๖๐ : ๓๔๐,๐๐๐) (๒๕๕๙ : ๓๔๐,๐๐๐ ) (๒๕๕๘ : ๓๔๐,๐๐๐ )</p>	๓๔๐,๐๐๐	๓๔๐,๐๐๐	๓๔๐,๐๐๐			

- ก. ยุทธศาสตร์จังหวัดนครสวรรค์ที่ ๑ การพัฒนาศักยภาพการผลิตทางการเกษตรเพื่ออุตสาหกรรมและการแปรรูป
- ข. ยุทธศาสตร์การพัฒนาขององค์กรปกครองส่วนท้องถิ่นในเขตจังหวัดนครสวรรค์ที่ ๑ พัฒนาโครงสร้างพื้นฐาน

๑. ยุทธศาสตร์ การพัฒนาด้านโครงสร้างพื้นฐาน

กลยุทธ์ พัฒนาแหล่งน้ำเพื่อการเกษตร และอุปโภค - บริโภค

๑.๓ แผนงาน การเกษตร

ที่	โครงการ	วัตถุประสงค์	เป้าหมาย (ผลผลิตของโครงการ)	งบประมาณและที่ผ่านมา				ตัวชี้วัด (KPI)	ผลที่คาดว่าจะได้รับ	หน่วยงาน ที่รับผิดชอบ หลัก
				๒๕๖๑ (บาท)	๒๕๖๒ (บาท)	๒๕๖๓ (บาท)	๒๕๖๔ (บาท)			
			๒.๓ หัวเจาะบ่อน้ำบาดาล แบบ Button Bit ขนาด เส้นผ่าศูนย์กลาง ๘ นิ้ว จำนวน ๘ หัว ๆ ละ ๙๘,๕๐๐ บาท	๑๙๗,๐๐๐	๑๙๗,๐๐๐	๑๙๗,๐๐๐	๑๙๗,๐๐๐			
			๒.๔ หัวเจาะบ่อน้ำบาดาล แบบ Button Bit ขนาด เส้นผ่าศูนย์กลาง ๕ ๑/๒ นิ้ว จำนวน ๓๒ หัว ๆ ละ ๕๕,๐๐๐ บาท	๔๔๐,๐๐๐	๔๔๐,๐๐๐	๔๔๐,๐๐๐	๔๔๐,๐๐๐			
			๒.๕ หัวเจาะบ่อน้ำบาดาล แบบ DRAG BIT ขนาดเส้น ผ่าศูนย์กลาง ๘ ๑/๒ นิ้ว จำนวน ๘ หัว ๆ ละ ๕๗,๐๐๐ บาท	๙๔,๐๐๐	๙๔,๐๐๐	๙๔,๐๐๐	๙๔,๐๐๐			

- ก. ยุทธศาสตร์จังหวัดนครสวรรค์ที่ ๑ การพัฒนาศักยภาพการผลิตทางการเกษตรเพื่ออุตสาหกรรมและการแปรรูป
- ข. ยุทธศาสตร์การพัฒนาขององค์กรปกครองส่วนท้องถิ่นในเขตจังหวัดนครสวรรค์ที่ ๑ พัฒนาโครงสร้างพื้นฐาน

๑. ยุทธศาสตร์ การพัฒนาด้านโครงสร้างพื้นฐาน

กลยุทธ์ พัฒนาแหล่งน้ำเพื่อการเกษตร และอุปโภค - บริโภค

๑.๓ แผนงาน การเกษตร

ที่	โครงการ	วัตถุประสงค์	เป้าหมาย (ผลผลิตของโครงการ)	งบประมาณและที่ผ่านมา				ตัวชี้วัด (KPI)	ผลที่คาดว่าจะได้รับ	หน่วยงาน ที่รับผิดชอบ หลัก
				๒๕๖๑ (บาท)	๒๕๖๒ (บาท)	๒๕๖๓ (บาท)	๒๕๖๔ (บาท)			
			๒.๖ เครื่องอัดอากาศ สามารถผลิตลมได้ ๓๐๐ PSI @ ๑๑๐๐ CFM พร้อมประกอบติดตั้ง บนรถยนต์บรรทุก ๖ ล้อ ขนาดไม่น้อยกว่า ๒๑๐ แรงม้า ขนาดบรรทุกไม่น้อยกว่า ๑๒,๐๐๐ กก. พร้อมสายลม และอุปกรณ์ประกอบการ ใช้งานครบชุด จำนวน ๒ เครื่อง เครื่องละ ๗,๕๐๐,๐๐๐ บาท ๓. จัดซื้อวัสดุก่อสร้าง ในงานขุดเจาะบ่อน้ำบาดาล และเป่าล้างบ่อน้ำบาดาล เช่น ท่อ PVC ท่อกรู กรวดกรูท่อ สารเป็นโตนิต และวัสดุอื่นๆ ที่ใช้ในงานขุดเจาะบ่อน้ำบาดาล	-	๗,๕๐๐,๐๐๐	๗,๕๐๐,๐๐๐				
				๑,๕๐๐,๐๐๐	๑,๕๐๐,๐๐๐	๑,๕๐๐,๐๐๐	๑,๕๐๐,๐๐๐			

- ก. ยุทธศาสตร์จังหวัดนครสวรรค์ที่ ๑ การพัฒนาศักยภาพการผลิตทางการเกษตรเพื่ออุตสาหกรรมและการแปรรูป
- ข. ยุทธศาสตร์การพัฒนาขององค์กรปกครองส่วนท้องถิ่นในเขตจังหวัดนครสวรรค์ที่ ๑ พัฒนาโครงสร้างพื้นฐาน

๑. ยุทธศาสตร์ การพัฒนาด้านโครงสร้างพื้นฐาน

กลยุทธ์ พัฒนาแหล่งน้ำเพื่อการเกษตร และอุปโภค - บริโภค

๑.๓ แผนงาน การเกษตร

ที่	โครงการ	วัตถุประสงค์	เป้าหมาย (ผลผลิตของโครงการ)	งบประมาณและที่ผ่านมา				ตัวชี้วัด (KPI)	ผลที่คาดว่าจะได้รับ	หน่วยงาน ที่รับผิดชอบ หลัก
				๒๕๖๑ (บาท)	๒๕๖๒ (บาท)	๒๕๖๓ (บาท)	๒๕๖๔ (บาท)			
๓	จัดซื้อวัสดุเชื้อเพลิงและ หล่อลื่นในการพัฒนา แหล่งน้ำสาธารณะ ตามนโยบายรัฐบาล	๑. เพื่อบรรเทาความ เดือดร้อนของราษฎรที่ ใช้ประโยชน์จากแหล่งน้ำ ๒. เพื่อเป็นการเตรียม ความพร้อมเสนอนโยบาย ของรัฐบาลได้ทันทั่วถึง	๔. จัดซื้อวัสดุที่ใช้ในงาน ขุดเจาะบ่อน้ำบาดาลและ เป่าล้างบ่อน้ำบาดาล เช่น โฟม น้ำมัน สำหรับหัวเจาะ (HAMER OIL) ซินรองรับ ซินรองรับหัวเจาะ ชุดขับ หัวเจาะและอื่นๆ ที่เป็นวัสดุ ใช้ในงานขุดเจาะบ่อน้ำบาดาล และเป่าล้างบ่อน้ำบาดาล	๑๕๐,๐๐๐	๑๕๐,๐๐๐	๑๕๐,๐๐๐	๑๕๐,๐๐๐	- ระดับความพึง พอใจของผู้บริหาร มีความพึงพอใจ อยู่ในระดับดี - จำนวนครัวเรือน ที่ได้รับประโยชน์	๑. แม่น้ำ ลำคลอง หนอง บึง และแหล่งน้ำ สาธารณะ ได้รับการ บำรุงรักษาปราศจาก วัชพืช ผักตบชวา และขยะมูลฝอย ๒. ทำให้มีปริมาณน้ำ เพียงพอต่อการ ทำการเกษตร	กองช่าง
รวม	๓ โครงการ			๑๑,๖๖๑,๐๐๐	๑๘,๑๖๑,๐๐๐	๑๗,๑๖๑,๐๐๐	๙,๖๖๑,๐๐๐			





ยุทธศาสตร์ที่ ๒  
การพัฒนาด้านการท่องเที่ยว

**รายละเอียดโครงการพัฒนา**  
**แผนพัฒนาท้องถิ่นสี่ปี (พ.ศ.๒๕๖๑-๒๕๖๔)**  
**สำหรับองค์กรปกครองส่วนท้องถิ่นดำเนินการ**  
**องค์การบริหารส่วนจังหวัดนครสวรรค์**

- ก. ยุทธศาสตร์จังหวัดนครสวรรค์ที่ ๒ ส่งเสริมการท่องเที่ยวเชิงวัฒนธรรมและธรรมชาติ
- ข. ยุทธศาสตร์การพัฒนาขององค์กรปกครองส่วนท้องถิ่นในเขตจังหวัดนครสวรรค์ที่ ๒ ส่งเสริมการท่องเที่ยว
  - ๒. ยุทธศาสตร์ การพัฒนาด้านการท่องเที่ยว
    - กลยุทธ์ พัฒนาและส่งเสริมแหล่งท่องเที่ยวบึงบอระเพ็ด ในสังกัดองค์การบริหารส่วนจังหวัดนครสวรรค์

๒.๑ แผนงาน การศาสนา วัฒนธรรมและนันทนาการ

ที่	โครงการ	วัตถุประสงค์	เป้าหมาย (ผลผลิตของโครงการ)	งบประมาณและที่ผ่านมา				ตัวชี้วัด (KPI)	ผลที่คาดว่าจะได้รับ	หน่วยงาน ที่รับผิดชอบ หลัก
				๒๕๖๑ (บาท)	๒๕๖๒ (บาท)	๒๕๖๓ (บาท)	๒๕๖๔ (บาท)			
๑	จัดงานเทศกาล "เย็นดูดาว เข้าดูนก"	เพื่อจัดงานเทศกาลเย็นดูดาว เข้าดูนก ในการส่งเสริมด้าน การท่องเที่ยวบึงบอระเพ็ด	จัดกิจกรรมต่าง ๆ ภายใต้อ เทศกาลเย็นดูดาว เข้าดูนก เช่น กิจกรรมดาราศาสตร์ กิจกรรมการบรรยายให้ความรู้ เรื่องระบบนิเวศน์ กิจกรรม ส่งเสริมการท่องเที่ยวต่างๆ เป็นต้น	๒๕๐,๐๐๐ <small>(๒๕๖๐ : ๑๖๐,๐๐๐) (๒๕๕๙ : ๑๖๐,๐๐๐) (๒๕๕๘ : ๓๔๔,๐๐๐)</small>	๒๕๐,๐๐๐	๒๕๐,๐๐๐	๒๕๐,๐๐๐	จำนวนนักท่องเที่ยว เพิ่มมากขึ้น	บึงบอระเพ็ดมีกิจกรรม ในการดึงดูดนักท่องเที่ยว ให้เดินทางมาท่องเที่ยว เพิ่มมากขึ้น	กองกิจการพาณิชย์

ก. ยุทธศาสตร์จังหวัดนครสวรรค์ที่ ๒ ส่งเสริมการท่องเที่ยวเชิงวัฒนธรรมและธรรมชาติ

ข. ยุทธศาสตร์การพัฒนาขององค์กรปกครองส่วนท้องถิ่นในเขตจังหวัดนครสวรรค์ที่ ๒ ส่งเสริมการท่องเที่ยว

๒. ยุทธศาสตร์ การพัฒนาด้านการท่องเที่ยว

กลยุทธ์ พัฒนาและส่งเสริมแหล่งท่องเที่ยวบึงบอระเพ็ด ในสังกัดองค์การบริหารส่วนจังหวัดนครสวรรค์

๒.๑ แผนงาน การศาสนา วัฒนธรรมและนันทนาการ

ที่	โครงการ	วัตถุประสงค์	เป้าหมาย (ผลผลิตของโครงการ)	งบประมาณและที่ผ่านมา				ตัวชี้วัด (KPI)	ผลที่คาดว่าจะได้รับ	หน่วยงาน ที่รับผิดชอบหลัก
				๒๕๖๑ (บาท)	๒๕๖๒ (บาท)	๒๕๖๓ (บาท)	๒๕๖๔ (บาท)			
๒	ส่งเสริมการท่องเที่ยวบึงบอระเพ็ด	เพื่อจัดกิจกรรมด้านการส่งเสริมการท่องเที่ยวในช่วงเทศกาลต่างๆ ในการดึงดูดให้นักท่องเที่ยวเดินทางมาเที่ยวบึงบอระเพ็ดมากขึ้น	จัดกิจกรรมในการส่งเสริมการท่องเที่ยวบึงบอระเพ็ดในช่วงเทศกาล เช่น เทศกาลปีใหม่ เทศกาลสงกรานต์ เทศกาลตรุษจีน เทศกาลเฉลิมพระชนมพรรษา และจัดกิจกรรมส่งเสริมการท่องเที่ยวในรูปแบบต่างๆ	๒๐๐,๐๐๐ <small>(๒๕๖๐ : ๒๐๐,๐๐๐) (๒๕๕๙ : ๒๐๐,๐๐๐)</small>	๒๐๐,๐๐๐	๒๐๐,๐๐๐	๒๐๐,๐๐๐	จำนวนของนักท่องเที่ยวเพิ่มมากขึ้น	บึงบอระเพ็ด มีกิจกรรมในการดึงดูดนักท่องเที่ยวให้เดินทางมาท่องเที่ยวเพิ่มมากขึ้น	กองกิจการพาณิชย์
๓	สร้างมัคคุเทศก์น้อยประจำแหล่งท่องเที่ยวบึงบอระเพ็ด	เพื่อจัดกิจกรรมในการพัฒนานักเรียน นักศึกษาที่สนใจให้เป็นมัคคุเทศก์น้อยประจำแหล่งท่องเที่ยวบึงบอระเพ็ดในการต้อนรับนักท่องเที่ยว	จัดฝึกอบรมมัคคุเทศก์น้อยประจำแหล่งท่องเที่ยวบึงบอระเพ็ด จำนวน ๕๐ คน	๘๐,๐๐๐ <small>(๒๕๖๐ : ๘๐,๐๐๐)</small>	๘๐,๐๐๐	๘๐,๐๐๐	๘๐,๐๐๐	ระดับความพึงพอใจของนักท่องเที่ยว	บึงบอระเพ็ด มีมัคคุเทศก์น้อยที่ผ่านการฝึกอบรมไว้ให้บริการแก่นักท่องเที่ยว	กองกิจการพาณิชย์

ก. ยุทธศาสตร์จังหวัดนครสวรรค์ที่ ๒ ส่งเสริมการท่องเที่ยวเชิงวัฒนธรรมและธรรมชาติ

ข. ยุทธศาสตร์การพัฒนาขององค์กรปกครองส่วนท้องถิ่นในเขตจังหวัดนครสวรรค์ที่ ๒ ส่งเสริมการท่องเที่ยว

๒. ยุทธศาสตร์ การพัฒนาด้านการท่องเที่ยว

กลยุทธ์ พัฒนาและส่งเสริมแหล่งท่องเที่ยวบึงบอระเพ็ด ในสังกัดองค์การบริหารส่วนจังหวัดนครสวรรค์

๒.๑ แผนงาน การศาสนา วัฒนธรรมและนันทนาการ

ที่	โครงการ	วัตถุประสงค์	เป้าหมาย (ผลผลิตของโครงการ)	งบประมาณและที่ผ่านมา				ตัวชี้วัด (KPI)	ผลที่คาดว่าจะได้รับ	หน่วยงาน ที่รับผิดชอบ หลัก
				๒๕๖๑ (บาท)	๒๕๖๒ (บาท)	๒๕๖๓ (บาท)	๒๕๖๔ (บาท)			
๔	ประชาสัมพันธ์กิจกรรมส่งเสริมการท่องเที่ยวบึงบอระเพ็ด	เพื่อประชาสัมพันธ์กิจกรรมต่างๆ ของบึงบอระเพ็ด ให้เป็นที่รู้จักของนักท่องเที่ยวและประชาชนทั่วไป	จัดทำแผ่นพับ ใบปลิว แผ่นป้ายโฆษณาการแนะนำสถานที่หรือกิจกรรมต่างๆ การออกบูธประชาสัมพันธ์ การเช่าช่วงเวลาการออกรายการโทรทัศน์ เคเบิลทีวี สถานีวิทยุและอื่นๆ ที่เกี่ยวข้อง	๒๕๐,๐๐๐ <small>(๒๕๖๐ : ๒๕๐,๐๐๐) (๒๕๕๙ : ๒๕๐,๐๐๐) (๒๕๕๘ : ๒๐๐,๐๐๐)</small>	๒๕๐,๐๐๐	๒๕๐,๐๐๐	๒๕๐,๐๐๐	จำนวนนักท่องเที่ยวเพิ่มมากขึ้น	บึงบอระเพ็ด มีการประชาสัมพันธ์ ที่มีประสิทธิภาพประชาชนได้รับรู้ถึงกิจกรรมของบึงบอระเพ็ด ได้อย่างกว้างขวาง	กองกิจการพาณิชย์
๕	จัดทำจุดถ่ายภาพและจุดเด่นภายในบึงบอระเพ็ด	เพื่อตกแต่งสถานที่ภายในบึงบอระเพ็ด ให้เกิดความสวยงามสามารถดึงดูดนักท่องเที่ยวได้มากขึ้น	จัดทำจุดถ่ายภาพและจุดเด่นในรูปแบบต่างๆ เช่น รูปดอกไม้ รูปปลา รูปเสียดอ รูปจระเข้ รูปปลากะเบน รูปนก รูปลานดอกบัว เป็นต้น รายละเอียดตามแบบที่ อบจ. กำหนด	๔๐๐,๐๐๐ <small>(๒๕๖๐ : ๔๐๐,๐๐๐) (๒๕๕๙ : ๔๐๐,๐๐๐)</small>	๔๐๐,๐๐๐	๔๐๐,๐๐๐	๔๐๐,๐๐๐	ระดับความพึงพอใจของนักท่องเที่ยว	บึงบอระเพ็ด มีจุดถ่ายภาพและจุดเด่นเพื่อให้บริการแก่นักท่องเที่ยว	กองกิจการพาณิชย์

ก. ยุทธศาสตร์จังหวัดนครสวรรค์ที่ ๒ ส่งเสริมการท่องเที่ยวเชิงวัฒนธรรมและธรรมชาติ

ข. ยุทธศาสตร์การพัฒนาขององค์กรปกครองส่วนท้องถิ่นในเขตจังหวัดนครสวรรค์ที่ ๒ ส่งเสริมการท่องเที่ยว

๒. ยุทธศาสตร์ การพัฒนาด้านการท่องเที่ยว

กลยุทธ์ พัฒนาและส่งเสริมแหล่งท่องเที่ยวบึงบอระเพ็ด ในสังกัดองค์การบริหารส่วนจังหวัดนครสวรรค์

๒.๑ แผนงาน การศาสนา วัฒนธรรมและนันทนาการ

ที่	โครงการ	วัตถุประสงค์	เป้าหมาย (ผลผลิตของโครงการ)	งบประมาณและที่ผ่านมา				ตัวชี้วัด (KPI)	ผลที่คาดว่าจะได้รับ	หน่วยงาน ที่รับผิดชอบ หลัก
				๒๕๖๑ (บาท)	๒๕๖๒ (บาท)	๒๕๖๓ (บาท)	๒๕๖๔ (บาท)			
๖	ซ่อมแซมบำรุงรักษา ระบบซิลเลอร์และคอยล์ร้อน	ซ่อมแซมบำรุงรักษา ระบบซิลเลอร์ และคอยล์ร้อนของอาคาร สถานที่ต่าง ๆ ให้สามารถ บริการนักท่องเที่ยวได้อย่าง มีประสิทธิภาพ	ซ่อมแซมบำรุงรักษา ระบบซิลเลอร์และคอยล์ร้อน ของอาคารต่าง ๆ ภายใน แหล่งท่องเที่ยวบึงบอระเพ็ด รายละเอียดตามแบบที่ อบจ. กำหนด ดังนี้ ๑) อาคารแสดงพันธุ์สัตว์น้ำ จำนวน ๒ ชุด เป็นเงิน ๔๔๑,๐๐๐ บาท ๒) อาคารสัมมนาฯ จำนวน ๓ ชุด เป็นเงิน ๔๗๐,๕๐๐ บาท	๙๒๐,๐๐๐	-	-	-	ระดับความพึงพอใจ ของผู้มาใช้บริการ เพิ่มมากขึ้น	อาคารแสดงพันธุ์สัตว์น้ำ และอาคารสัมมนาฯ มีความพร้อมในการ บริการนักท่องเที่ยว ได้อย่างมีประสิทธิภาพ	กองกิจการพาณิชย์
๗	ซ่อมแซมเครื่องกำเนิดไฟฟ้า ของอาคารสัมมนาและ จัดแสดงนิทรรศการ	เพื่อให้เครื่องกำเนิดไฟฟ้า ของอาคารสัมมนาและ จัดแสดงนิทรรศการ สามารถใช้งานได้ตามปกติ	ซ่อมแซมเครื่องกำเนิดไฟฟ้า จำนวน ๑ ระบบ รายละเอียดตามแบบที่ อบจ. กำหนด	๑๖๐,๐๐๐	-	-	-	ระดับความพึงพอใจ ของผู้มาใช้บริการ เพิ่มมากขึ้น	อาคารสัมมนาและ จัดแสดงนิทรรศการ มีความพร้อมในการ บริการนักท่องเที่ยว ได้อย่างมีประสิทธิภาพ	กองกิจการพาณิชย์

ก. ยุทธศาสตร์จังหวัดนครสวรรค์ที่ ๒ ส่งเสริมการท่องเที่ยวเชิงวัฒนธรรมและธรรมชาติ

ข. ยุทธศาสตร์การพัฒนาขององค์กรปกครองส่วนท้องถิ่นในเขตจังหวัดนครสวรรค์ที่ ๒ ส่งเสริมการท่องเที่ยว

๒. ยุทธศาสตร์ การพัฒนาด้านการท่องเที่ยว

กลยุทธ์ พัฒนาและส่งเสริมแหล่งท่องเที่ยวบึงบอระเพ็ด ในสังกัดองค์การบริหารส่วนจังหวัดนครสวรรค์

๒.๑ แผนงาน การศาสนา วัฒนธรรมและนันทนาการ

ที่	โครงการ	วัตถุประสงค์	เป้าหมาย (ผลผลิตของโครงการ)	งบประมาณและที่ผ่านมา				ตัวชี้วัด (KPI)	ผลที่คาดว่าจะได้รับ	หน่วยงาน ที่รับผิดชอบ หลัก
				๒๕๖๑ (บาท)	๒๕๖๒ (บาท)	๒๕๖๓ (บาท)	๒๕๖๔ (บาท)			
๘	ซ่อมแซมบำรุงรักษา เครื่องปรับอากาศ ของอาคารต่าง ๆ ภายใน แหล่งท่องเที่ยวบึงบอระเพ็ด	ซ่อมแซมบำรุงรักษา เครื่องปรับอากาศ ให้สามารถบริการนักท่องเที่ยว ได้อย่างมีประสิทธิภาพ	ซ่อมแซมบำรุงรักษา เครื่องปรับอากาศ ของอาคารต่าง ๆ ภายใน แหล่งท่องเที่ยวบึงบอระเพ็ด รายละเอียดตามแบบที่ อบจ. กำหนด ดังนี้ ๑) อาคารแสดงพันธุ์สัตว์น้ำฯ จำนวน ๒ ครั้ง/ปี ๒) อาคารสัมมนาฯ จำนวน ๑ ครั้ง/ปี	๒๐๐,๐๐๐	๒๐๐,๐๐๐	๒๐๐,๐๐๐	๒๐๐,๐๐๐	ระดับความพึงพอใจ ของนักท่องเที่ยว เพิ่มมากขึ้น	อาคารแสดงพันธุ์สัตว์น้ำ และอาคารสัมมนาฯ มีความพร้อมในการ บริการนักท่องเที่ยว ได้อย่างมีประสิทธิภาพ	กองกิจการพาณิชย์
๙	ปรับปรุง/ซ่อมแซม ระบบไฟฟ้าของอาคาร เพาะพันธุ์และจัดแสดงจระเข้	เพื่อปรับปรุง/ซ่อมแซม ระบบไฟฟ้าของอาคาร เพาะพันธุ์และจัดแสดงจระเข้ ให้สามารถใช้งานได้อย่าง ปลอดภัย	ปรับปรุง/ซ่อมแซม ระบบไฟฟ้าของอาคาร เพาะพันธุ์และจัดแสดงจระเข้ จำนวน ๑ ระบบ รายละเอียดตามแบบที่ อบจ. กำหนด	๓๐๐,๐๐๐	-	-	-	ระดับความพึงพอใจ ของนักท่องเที่ยว เพิ่มมากขึ้น	อาคารเพาะพันธุ์และ จัดแสดงจระเข้ มีความพร้อมในการ บริการนักท่องเที่ยว ได้อย่างมีประสิทธิภาพ	กองกิจการพาณิชย์

ก. ยุทธศาสตร์จังหวัดนครสวรรค์ที่ ๒ ส่งเสริมการท่องเที่ยวเชิงวัฒนธรรมและธรรมชาติ

ข. ยุทธศาสตร์การพัฒนาขององค์กรปกครองส่วนท้องถิ่นในเขตจังหวัดนครสวรรค์ที่ ๒ ส่งเสริมการท่องเที่ยว

๒. ยุทธศาสตร์ การพัฒนาด้านการท่องเที่ยว

กลยุทธ์ พัฒนาและส่งเสริมแหล่งท่องเที่ยวบึงบอระเพ็ด ในสังกัดองค์การบริหารส่วนจังหวัดนครสวรรค์

๒.๑ แผนงาน การศาสนา วัฒนธรรมและนันทนาการ

ที่	โครงการ	วัตถุประสงค์	เป้าหมาย (ผลผลิตของโครงการ)	งบประมาณและที่ผ่านมา				ตัวชี้วัด (KPI)	ผลที่คาดว่าจะได้รับ	หน่วยงาน ที่รับผิดชอบ หลัก
				๒๕๖๑ (บาท)	๒๕๖๒ (บาท)	๒๕๖๓ (บาท)	๒๕๖๔ (บาท)			
๑๐	ซ่อมแซมระบบเครื่องเสียง ของอาคารต่าง ๆ ภายใน แหล่งท่องเที่ยวบึงบอระเพ็ด	ซ่อมแซมระบบเครื่องเสียง ของอาคารต่าง ๆ ให้สามารถ บริการแก่นักท่องเที่ยว ได้อย่างมีประสิทธิภาพ	ซ่อมแซมระบบเครื่องเสียง ของอาคารภายในแหล่ง ท่องเที่ยวบึงบอระเพ็ด รายละเอียดตามแบบที่ อบจ. กำหนด ดังนี้ ๑) อาคารแสดงพันธุ์ สัตว์น้ำ จำนวน ๑ ระบบ ๒) อาคารเพาะพันธุ์จระเข้ จำนวน ๑ ระบบ	๔๕๐,๐๐๐	-	-	-	ระดับความพึงพอใจ ของนักท่องเที่ยว เพิ่มมากขึ้น	อาคารแสดงพันธุ์ สัตว์น้ำ และอาคาร เพาะพันธุ์จระเข้ มีความพร้อมในการ บริการนักท่องเที่ยว ได้อย่างมีประสิทธิภาพ	กองกิจการพาณิชย์
๑๑	ก่อสร้างรางระบายน้ำ รอบสนามฟุตบอล/ สนามฟุตบอล	เพื่อก่อสร้างรางระบายน้ำ รอบสนามฟุตบอล/ สนามฟุตบอล ให้สามารถ ระบายน้ำได้อย่างมี ประสิทธิภาพ	ก่อสร้างรางระบายน้ำ รอบสนามฟุตบอล/สนาม ฟุตบอล ยาว ๖๒๐ เมตร จำนวน ๑ แห่ง รายละเอียดตามแบบที่ อบจ. กำหนด	๒,๓๖๐,๐๐๐	-	-	-	ระดับความพึงพอใจ ของผู้มาใช้บริการ เพิ่มมากขึ้น	- สนามฟุตบอล ไม่มี น้ำท่วมขัง และมีความ พร้อมในการบริการ นักท่องเที่ยวได้อย่าง มีประสิทธิภาพ - มีสนามฟุตบอล ที่มีความพร้อมรองรับ การจัดแข่งขัน ในระดับต่างๆ ได้มีอย่าง ประสิทธิภาพ	กองกิจการพาณิชย์



ก. ยุทธศาสตร์จังหวัดนครสวรรค์ที่ ๒ ส่งเสริมการท่องเที่ยวเชิงวัฒนธรรมและธรรมชาติ

ข. ยุทธศาสตร์การพัฒนาขององค์กรปกครองส่วนท้องถิ่นในเขตจังหวัดนครสวรรค์ที่ ๒ ส่งเสริมการท่องเที่ยว

๒. ยุทธศาสตร์ การพัฒนาด้านการท่องเที่ยว

กลยุทธ์ พัฒนาและส่งเสริมแหล่งท่องเที่ยวบึงบอระเพ็ด ในสังกัดองค์การบริหารส่วนจังหวัดนครสวรรค์

๒.๑ แผนงาน การศาสนา วัฒนธรรมและนันทนาการ

ที่	โครงการ	วัตถุประสงค์	เป้าหมาย (ผลผลิตของโครงการ)	งบประมาณและที่ผ่านมา				ตัวชี้วัด (KPI)	ผลที่คาดว่าจะได้รับ	หน่วยงาน ที่รับผิดชอบ หลัก
				๒๕๖๑ (บาท)	๒๕๖๒ (บาท)	๒๕๖๓ (บาท)	๒๕๖๔ (บาท)			
๑๒	ก่อสร้างบ่อนูบาลพันธุ์ปลา ของอาคารแสดงพันธุ์สัตว์น้ำ บึงบอระเพ็ดฯ	เพื่อก่อสร้างบ่อนูบาล พันธุ์ปลาของอาคารแสดง พันธุ์สัตว์น้ำบึงบอระเพ็ดฯ ในการอนุบาลพันธุ์ปลา ที่เจ็บป่วยให้สามารถ กลับมามีสุขภาพแข็งแรง ได้อย่างรวดเร็ว	ก่อสร้างบ่อนูบาลพันธุ์ปลา ของอาคารแสดงพันธุ์สัตว์น้ำ บึงบอระเพ็ดฯ จำนวน ๒ บ่อ ขนาด ๓.๕๐x๓.๕๐ เมตร และขนาด ๓.๐๐x๔.๐๐ เมตร รายละเอียดตามแบบที่ อบจ. กำหนด	๒๐๐,๐๐๐	-	-	-	ระดับความพึงพอใจ ของนักท่องเที่ยว เพิ่มมากขึ้น	บ่อนูบาลพันธุ์ปลา มีความพร้อมในการ บริการนักท่องเที่ยว ได้อย่างประสิทธิภาพ	กองกิจการพาณิชย์
๑๓	ก่อสร้างลานปลาเสื่อตอ บริเวณบ่อเลข ๘	เพื่อก่อสร้างลานอเนกประสงค์ บริเวณบ่อเลข ๘ ให้เป็น ลานปลาเสื่อตอ ไว้ให้บริการ แก่นักท่องเที่ยว	ก่อสร้างลานปลาเสื่อตอ จำนวน ๑ แห่ง รายละเอียดตามแบบที่ อบจ. กำหนด	๕๐๐,๐๐๐	-	-	-	ระดับความพึงพอใจ ของนักท่องเที่ยว เพิ่มมากขึ้น	ลานอเนกประสงค์ มีความพร้อมในการ บริการนักท่องเที่ยว ได้อย่างประสิทธิภาพ	กองกิจการพาณิชย์
๑๔	ก่อสร้างลานจอดรถบริเวณ บ่อเลข ๘	เพื่อก่อสร้างลานจอดรถ บริเวณบ่อเลข ๘ ภายใน แหล่งท่องเที่ยวบึงบอระเพ็ด ไว้ให้บริการแก่นักท่องเที่ยว	ก่อสร้างลานจอดรถบริเวณ บ่อเลข ๘ พื้นที่ไม่น้อยกว่า ๒,๐๐๐ ตร.ม. จำนวน ๑ แห่ง รายละเอียดตามแบบที่ อบจ. กำหนด	๑,๒๐๐,๐๐๐	-	-	-	ระดับความพึงพอใจ ของนักท่องเที่ยว เพิ่มมากขึ้น	ลานจอดรถ มีความพร้อมในการ บริการนักท่องเที่ยว ได้อย่างประสิทธิภาพ	กองกิจการพาณิชย์

ก. ยุทธศาสตร์จังหวัดนครสวรรค์ที่ ๒ ส่งเสริมการท่องเที่ยวเชิงวัฒนธรรมและธรรมชาติ

ข. ยุทธศาสตร์การพัฒนาขององค์กรปกครองส่วนท้องถิ่นในเขตจังหวัดนครสวรรค์ที่ ๒ ส่งเสริมการท่องเที่ยว

๒. ยุทธศาสตร์ การพัฒนาด้านการท่องเที่ยว

กลยุทธ์ พัฒนาและส่งเสริมแหล่งท่องเที่ยวบึงบอระเพ็ด ในสังกัดองค์การบริหารส่วนจังหวัดนครสวรรค์

๒.๑ แผนงาน การศาสนา วัฒนธรรมและนันทนาการ

ที่	โครงการ	วัตถุประสงค์	เป้าหมาย (ผลผลิตของโครงการ)	งบประมาณและที่ผ่านมา				ตัวชี้วัด (KPI)	ผลที่คาดว่าจะได้รับ	หน่วยงาน ที่รับผิดชอบ หลัก
				๒๕๖๑ (บาท)	๒๕๖๒ (บาท)	๒๕๖๓ (บาท)	๒๕๖๔ (บาท)			
๑๕	ก่อสร้างถนนคอนกรีตบริเวณ ด้านหน้าอาคารสัมมนาและ จัดแสดงนิทรรศการ	เพื่อก่อสร้างถนนคอนกรีต บริเวณด้านหน้าอาคารสัมมนา และจัดแสดงนิทรรศการ ไว้ให้บริการแก่นักท่องเที่ยว	ก่อสร้างถนนคอนกรีตบริเวณ ด้านหน้าอาคารสัมมนาและ จัดแสดงนิทรรศการ ขนาด ผิวจราจรกว้าง ๑๓ เมตร ยาว ๒๖๔ เมตร หนา ๐.๑๕ เมตร จำนวน ๑ แห่ง รายละเอียดตามแบบที่ อบจ. กำหนด	๑,๙๒๐,๐๐๐	-	-	-	ระดับความพึงพอใจ ของประชาชน เพิ่มมากขึ้น	ถนนคอนกรีต บริเวณ อาคารสัมมนาฯ มีความพร้อมในการ บริการนักท่องเที่ยว ได้อย่างมีประสิทธิภาพ	กองกิจการพาณิชย์
๑๖	ขยายผิวจราจรพร้อมก่อสร้าง ทางเดินเท้าบริเวณวงเวียน ภายในแหล่งท่องเที่ยว บึงบอระเพ็ด	เพื่อขยายผิวจราจร พร้อม ก่อสร้างทางเดินเท้า บริเวณ วงเวียนภายในแหล่งท่องเที่ยว บึงบอระเพ็ด ให้สามารถ บริการแก่นักท่องเที่ยว ได้อย่างมีประสิทธิภาพ	ขยายผิวจราจรพร้อมก่อสร้าง ทางเดินเท้าบริเวณวงเวียน ภายในแหล่งท่องเที่ยว บึงบอระเพ็ด ขนาดพื้นที่ ไม่น้อยกว่า ๑๒๖ตร.ม. จำนวน ๑ แห่ง รายละเอียดตามแบบที่ อบจ. กำหนด	๔๘๐,๐๐๐	-	-	-	ระดับความพึงพอใจ ของนักท่องเที่ยว เพิ่มมากขึ้น	ทางเดินเท้า บริเวณวงเวียน มีความพร้อมในการ บริการนักท่องเที่ยว ได้อย่างมีประสิทธิภาพ	กองกิจการพาณิชย์

ก. ยุทธศาสตร์จังหวัดนครสวรรค์ที่ ๒ ส่งเสริมการท่องเที่ยวเชิงวัฒนธรรมและธรรมชาติ

ข. ยุทธศาสตร์การพัฒนาขององค์กรปกครองส่วนท้องถิ่นในเขตจังหวัดนครสวรรค์ที่ ๒ ส่งเสริมการท่องเที่ยว

๒. ยุทธศาสตร์ การพัฒนาด้านการท่องเที่ยว

กลยุทธ์ พัฒนาและส่งเสริมแหล่งท่องเที่ยวบึงบอระเพ็ด ในสังกัดองค์การบริหารส่วนจังหวัดนครสวรรค์

๒.๑ แผนงาน การศาสนา วัฒนธรรมและนันทนาการ

ที่	โครงการ	วัตถุประสงค์	เป้าหมาย (ผลผลิตของโครงการ)	งบประมาณและที่ผ่านมา				ตัวชี้วัด (KPI)	ผลที่คาดว่าจะได้รับ	หน่วยงาน ที่รับผิดชอบ หลัก
				๒๕๖๑ (บาท)	๒๕๖๒ (บาท)	๒๕๖๓ (บาท)	๒๕๖๔ (บาท)			
๑๗	ก่อสร้างทางเดินสวนเฉลิม พระเกียรติ รัชกาลที่ ๙	เพื่อก่อสร้างทางเดินสวนเฉลิม พระเกียรติ รัชกาลที่ ๙ บริเวณศูนย์ต้อนรับ นักท่องเที่ยวฯ ไว้ให้บริการ แก่นักท่องเที่ยว	ก่อสร้างทางเดิน สวนเฉลิม พระเกียรติ รัชกาลที่ ๙ จำนวน ๑ แห่ง รายละเอียดตามแบบที่ อบจ. กำหนด	๑๗๓,๐๐๐	-	-	-	ระดับความพึงพอใจ ของนักท่องเที่ยว เพิ่มมากขึ้น	ทางเดินสวนเฉลิม พระเกียรติ รัชกาลที่ ๙ มีความพร้อมในการ บริการนักท่องเที่ยว ได้อย่างประสิทธิภาพ	กองกิจการพาณิชย์
๑๘	จัดทำตะแกรงเหล็กกันนก	เพื่อจัดทำตาข่ายกันนกของ อาคารต่างๆ ภายในแหล่ง ท่องเที่ยวบึงบอระเพ็ดให้เกิด ความสวยงาม สามารถป้องกัน สัตว์ต่างๆ ไม่ให้เข้ามาภายใน อาคารได้	จัดทำตาข่ายกันนก ของอาคาร ต่างๆ ภายในแหล่งท่องเที่ยว บึงบอระเพ็ด เช่น ศูนย์บริการ นักท่องเที่ยว (สำนักงาน) และอาคารที่พักนักท่องเที่ยว รายละเอียดตามแบบที่ อบจ. กำหนด	๔๑๗,๐๐๐	-	-	-	ระดับความพึงพอใจ ของผู้มาใช้บริการ เพิ่มมากขึ้น	อาคารต่างๆภายในแหล่ง ท่องเที่ยวบึงบอระเพ็ด มีความพร้อมในการ บริการนักท่องเที่ยว ได้อย่างประสิทธิภาพ	กองกิจการพาณิชย์

ก. ยุทธศาสตร์จังหวัดนครสวรรค์ที่ ๒ ส่งเสริมการท่องเที่ยวเชิงวัฒนธรรมและธรรมชาติ

ข. ยุทธศาสตร์การพัฒนาขององค์กรปกครองส่วนท้องถิ่นในเขตจังหวัดนครสวรรค์ที่ ๒ ส่งเสริมการท่องเที่ยว

๒. ยุทธศาสตร์ การพัฒนาด้านการท่องเที่ยว

กลยุทธ์ พัฒนาและส่งเสริมแหล่งท่องเที่ยวบึงบอระเพ็ด ในสังกัดองค์การบริหารส่วนจังหวัดนครสวรรค์

๒.๑ แผนงาน การศาสนา วัฒนธรรมและนันทนาการ

ที่	โครงการ	วัตถุประสงค์	เป้าหมาย (ผลผลิตของโครงการ)	งบประมาณและที่ผ่านมา				ตัวชี้วัด (KPI)	ผลที่คาดว่าจะได้รับ	หน่วยงาน ที่รับผิดชอบหลัก
				๒๕๖๑ (บาท)	๒๕๖๒ (บาท)	๒๕๖๓ (บาท)	๒๕๖๔ (บาท)			
๑๙	คำบำรุงรักษาและปรับปรุงที่ดินและสิ่งก่อสร้าง	เพื่อซ่อมแซมอาคาร สถานที่ที่เป็นทรัพย์สิน และสิ่งปลูกสร้างต่างๆ ภายในแหล่งท่องเที่ยวบึงบอระเพ็ด ตามภารกิจการพัฒนาบึงบอระเพ็ดจังหวัดนครสวรรค์	ซ่อมแซมอาคาร สถานที่ที่เป็นทรัพย์สิน/สิ่งปลูกสร้างต่างๆ เช่น อาคารศูนย์บริการนักท่องเที่ยว (สำนักงาน), อาคารแสดงพันธุ์สัตว์น้ำ, อาคารเพาะพันธุ์และแสดงจระเข้,อาคารสัมมนา, อาคารที่พักนักท่องเที่ยว เป็นต้น	๕๐๐,๐๐๐ <small>(๒๕๖๐ : ๕๐๐,๐๐๐) (๒๕๕๙ : ๑๐๐,๐๐๐) (๒๕๕๘ : ๑๐๐,๐๐๐)</small>	๕๐๐,๐๐๐	๕๐๐,๐๐๐	๕๐๐,๐๐๐	ระดับความพึงพอใจของผู้มาใช้บริการเพิ่มมากขึ้น	แหล่งท่องเที่ยวบึงบอระเพ็ด มีสถานที่สำหรับบริการนักท่องเที่ยวได้อย่างมีประสิทธิภาพ	กองกิจการพาณิชย์
๒๐	ปรับปรุงระบบเครื่องเสียงของอาคารสัมมนาและจัดแสดงนิทรรศการ	เพื่อปรับปรุงระบบเครื่องเสียงของอาคารสัมมนา ให้สามารถบริการ แก่นักท่องเที่ยวได้อย่างมีประสิทธิภาพ	ปรับปรุงระบบเครื่องเสียงของอาคารสัมมนา จำนวน ๑ ระบบ รายละเอียดตามแบบที่ อบจ. กำหนด	๒,๑๐๐,๐๐๐	-	-	-	ระดับความพึงพอใจของนักท่องเที่ยวเพิ่มมากขึ้น	ระบบเครื่องเสียงของอาคารสัมมนา มีความพร้อมในการบริการนักท่องเที่ยวได้อย่างมีประสิทธิภาพ	กองกิจการพาณิชย์
๒๑	ปรับปรุงห้องนิทรรศการนกของอาคารแสดงพันธุ์สัตว์น้ำบึงบอระเพ็ดฯ	เพื่อปรับปรุงห้องนิทรรศการนกของอาคารแสดงพันธุ์สัตว์น้ำบึงบอระเพ็ดฯ ให้สามารถบริการแก่นักท่องเที่ยวได้อย่างมีประสิทธิภาพ	ปรับปรุงห้องนิทรรศการนกของอาคารแสดงพันธุ์สัตว์น้ำบึงบอระเพ็ดฯ จำนวน ๑ แห่ง รายละเอียดตามแบบที่ อบจ. กำหนด	๒๖๔,๐๐๐	-	-	-	ระดับความพึงพอใจของนักท่องเที่ยวเพิ่มมากขึ้น	ห้องนิทรรศการนก ของอาคารแสดงพันธุ์สัตว์น้ำ มีความพร้อมในการบริการนักท่องเที่ยวได้อย่างมีประสิทธิภาพ	กองกิจการพาณิชย์

ก. ยุทธศาสตร์จังหวัดนครสวรรค์ที่ ๒ ส่งเสริมการท่องเที่ยวเชิงวัฒนธรรมและธรรมชาติ

ข. ยุทธศาสตร์การพัฒนาขององค์กรปกครองส่วนท้องถิ่นในเขตจังหวัดนครสวรรค์ที่ ๒ ส่งเสริมการท่องเที่ยว

๒. ยุทธศาสตร์ การพัฒนาด้านการท่องเที่ยว

กลยุทธ์ พัฒนาและส่งเสริมแหล่งท่องเที่ยวบึงบอระเพ็ด ในสังกัดองค์การบริหารส่วนจังหวัดนครสวรรค์

๒.๑ แผนงาน การศาสนา วัฒนธรรมและนันทนาการ

ที่	โครงการ	วัตถุประสงค์	เป้าหมาย (ผลผลิตของโครงการ)	งบประมาณและที่ผ่านมา				ตัวชี้วัด (KPI)	ผลที่คาดว่าจะได้รับ	หน่วยงาน ที่รับผิดชอบ หลัก
				๒๕๖๑ (บาท)	๒๕๖๒ (บาท)	๒๕๖๓ (บาท)	๒๕๖๔ (บาท)			
๒๒	ปรับปรุงพื้นที่อาคารสัมมนา และจัดแสดงนิทรรศการ	เพื่อปรับปรุงพื้นที่อาคาร สัมมนาและจัดแสดงนิทรรศการ ให้สามารถบริการนักท่องเที่ยว ได้อย่างมีประสิทธิภาพ	ปรับปรุงพื้นที่อาคารสัมมนา และจัดแสดงนิทรรศการ จำนวน ๑ แห่ง รายละเอียดตามแบบที่ อบจ. กำหนด	๒๕๐,๐๐๐				ระดับความพึงพอใจ ของนักท่องเที่ยว เพิ่มมากขึ้น	พื้นที่อาคารสัมมนา และจัดแสดงนิทรรศการ มีความพร้อมในการ บริการนักท่องเที่ยว ได้อย่างมีประสิทธิภาพ	กองกิจการพาณิชย์
๒๓	ปรับปรุง/ซ่อมแซมลาน อเนกประสงค์ (ลานหินกาบ)	เพื่อปรับปรุง/ซ่อมแซมลาน อเนกประสงค์ (ลานหินกาบ) ภายในแหล่งท่องเที่ยว บึงบอระเพ็ด สำหรับให้บริการ แก่ประชาชนที่มาขอใช้ จัดกิจกรรมต่างๆ	ปรับปรุง/ซ่อมแซม ลานหินกาบ จำนวน ๑ แห่ง พื้นที่ไม่น้อยกว่า ๕๐๐ ตร.ม. รายละเอียดตามแบบที่ อบจ. กำหนด	๒๕๐,๐๐๐	-	-	-	ระดับความพึงพอใจ ผู้มาใช้บริการ เพิ่มมากขึ้น	ลานอเนกประสงค์ (ลานหินกาบ) มีความพร้อมในการ บริการนักท่องเที่ยว ได้อย่างมีประสิทธิภาพ	กองกิจการพาณิชย์
๒๔	ปรับปรุงทาสีอาคารแสดงพันธุ์ สัตว์น้ำบึงบอระเพ็ดฯ	เพื่อทาสีอาคารแสดงพันธุ์ สัตว์น้ำบึงบอระเพ็ดฯ ให้เกิดความสวยงาม สามารถ ดึงดูดนักท่องเที่ยว ได้เพิ่มมากขึ้น	ปรับปรุงทาสีอาคารแสดงพันธุ์ สัตว์น้ำบึงบอระเพ็ดฯ จำนวน ๑ แห่ง รายละเอียดตามแบบที่ อบจ. กำหนด	๙๐๐,๐๐๐	-	-	-	ระดับความพึงพอใจ ของนักท่องเที่ยว เพิ่มมากขึ้น	อาคารแสดงพันธุ์ สัตว์น้ำบึงบอระเพ็ดฯ มีความพร้อมในการ บริการนักท่องเที่ยว ได้อย่างมีประสิทธิภาพ	กองกิจการพาณิชย์

ก. ยุทธศาสตร์จังหวัดนครสวรรค์ที่ ๒ ส่งเสริมการท่องเที่ยวเชิงวัฒนธรรมและธรรมชาติ

ข. ยุทธศาสตร์การพัฒนาขององค์กรปกครองส่วนท้องถิ่นในเขตจังหวัดนครสวรรค์ที่ ๒ ส่งเสริมการท่องเที่ยว

๒. ยุทธศาสตร์ การพัฒนาด้านการท่องเที่ยว

กลยุทธ์ พัฒนาและส่งเสริมแหล่งท่องเที่ยวบึงบอระเพ็ด ในสังกัดองค์การบริหารส่วนจังหวัดนครสวรรค์

๒.๑ แผนงาน การศาสนา วัฒนธรรมและนันทนาการ

ที่	โครงการ	วัตถุประสงค์	เป้าหมาย (ผลผลิตของโครงการ)	งบประมาณและที่ผ่านมา				ตัวชี้วัด (KPI)	ผลที่คาดว่าจะได้รับ	หน่วยงาน ที่รับผิดชอบ หลัก
				๒๕๖๑ (บาท)	๒๕๖๒ (บาท)	๒๕๖๓ (บาท)	๒๕๖๔ (บาท)			
๒๕	ก่อสร้างอาคารแสดงกรงกวาง	เพื่อให้กรงกวางภายใน แหล่งท่องเที่ยวบึงบอระเพ็ด สามารถจัดแสดงให้แก่ นักท่องเที่ยว ได้อย่างมีประสิทธิภาพ	ก่อสร้างอาคารแสดงกรงกวาง ขนาดกว้าง ๔ เมตร ยาว ๑๒ เมตร จำนวน ๑ แห่ง รายละเอียดตามแบบที่ อบจ. กำหนด	๖๐๐,๐๐๐	-	-	-	ระดับความพึงพอใจ ของนักท่องเที่ยว เพิ่มมากขึ้น	กรงกวาง ภายในแหล่ง ท่องเที่ยวบึงบอระเพ็ด มีความพร้อมในการ บริการนักท่องเที่ยว ได้อย่างมีประสิทธิภาพ	กองกิจการพาณิชย์
๒๖	ปรับปรุง/ซ่อมแซม อาคารโกดัง เก็บพัสดุ ภายในแหล่งท่องเที่ยว บึงบอระเพ็ด	เพื่อให้อาคารโกดังเก็บพัสดุ ภายในแหล่งท่องเที่ยว บึงบอระเพ็ดสามารถใช้งาน ได้อย่างมีประสิทธิภาพ	ปรับปรุง/ซ่อมแซม อาคารโกดังเก็บพัสดุ ภายใน แหล่งท่องเที่ยวบึงบอระเพ็ด จำนวน ๑ แห่ง รายละเอียดตามแบบที่ อบจ. กำหนด	๑,๑๐๐,๐๐๐	-	-	-	ระดับความพึงพอใจ ของนักท่องเที่ยว เพิ่มมากขึ้น	แหล่งท่องเที่ยว บึงบอระเพ็ด มีสถานที่จัดเก็บพัสดุ ที่มีประสิทธิภาพ และมีความพร้อม ให้บริการนักท่องเที่ยว	กองกิจการพาณิชย์
๒๗	ปรับปรุงซ่อมแซมศูนย์บริการ นักท่องเที่ยวบึงบอระเพ็ด (อาคารสำนักงาน)	เพื่อให้ศูนย์บริการนักท่องเที่ยว บึงบอระเพ็ด เกิดความ สวยงามแก่นักท่องเที่ยว	ปรับปรุงซ่อมแซมศูนย์ บริการนักท่องเที่ยว บึงบอระเพ็ด (อาคารสำนักงาน) ในการทาสี จำนวน ๑ แห่ง พื้นที่ไม่น้อยกว่า ๒,๓๐๐ ตร.ม.	๕๐๐,๐๐๐	-	-	-	ระดับความพึงพอใจ ของนักท่องเที่ยว เพิ่มมากขึ้น	แหล่งท่องเที่ยวบึงบอระเพ็ด มีศูนย์บริการนักท่องเที่ยว ที่มีประสิทธิภาพ และมีความพร้อม ให้บริการนักท่องเที่ยว	กองกิจการพาณิชย์

ก. ยุทธศาสตร์จังหวัดนครสวรรค์ที่ ๒ ส่งเสริมการท่องเที่ยวเชิงวัฒนธรรมและธรรมชาติ

ข. ยุทธศาสตร์การพัฒนาขององค์กรปกครองส่วนท้องถิ่นในเขตจังหวัดนครสวรรค์ที่ ๒ ส่งเสริมการท่องเที่ยว

๒. ยุทธศาสตร์ การพัฒนาด้านการท่องเที่ยว

กลยุทธ์ พัฒนาและส่งเสริมแหล่งท่องเที่ยวบึงบอระเพ็ด ในสังกัดองค์การบริหารส่วนจังหวัดนครสวรรค์

๒.๑ แผนงาน การศาสนา วัฒนธรรมและนันทนาการ

ที่	โครงการ	วัตถุประสงค์	เป้าหมาย (ผลผลิตของโครงการ)	งบประมาณและที่ผ่านมา				ตัวชี้วัด (KPI)	ผลที่คาดว่าจะได้รับ	หน่วยงาน ที่รับผิดชอบ หลัก
				๒๕๖๑ (บาท)	๒๕๖๒ (บาท)	๒๕๖๓ (บาท)	๒๕๖๔ (บาท)			
๒๘	ก่อสร้างรางระบายน้ำและ ทางเท้า (ฝั่งขวามือ) ภายในแหล่งท่องเที่ยว บึงบอระเพ็ด	เพื่อก่อสร้างรางระบายน้ำ และทางเท้า (ฝั่งขวามือ) ภายในแหล่งท่องเที่ยว บึงบอระเพ็ด สำหรับให้บริการ นักท่องเที่ยว ได้อย่างมี ประสิทธิภาพและสะดวก ปลอดภัย	ก่อสร้างรางระบายน้ำและ ทางเท้า (ฝั่งขวามือ) ภายใน แหล่งท่องเที่ยวบึงบอระเพ็ด ยาว ๑,๔๐๐ เมตร จำนวน ๑ แห่ง รายละเอียดตามแบบที่ อบจ. กำหนด	-	๑๑,๒๐๐,๐๐๐	-	-	ระดับความพึงพอใจ ของนักท่องเที่ยว เพิ่มมากขึ้น	แหล่งท่องเที่ยวบึงบอระเพ็ด ไม่มีน้ำท่วมขัง และ มีความพร้อมในการ บริการนักท่องเที่ยว ได้อย่างมีประสิทธิภาพ	กองกิจการพาณิชย์
๒๙	บำรุงรักษาและปรับปรุงตู้ปลา ภายในอาคารแสดงพันธุ์สัตว์น้ำ บึงบอระเพ็ดฯ	เพื่อบำรุงรักษาและปรับปรุง ตู้ปลาภายในอาคารแสดง พันธุ์สัตว์น้ำบึงบอระเพ็ดฯ ให้สวยงาม เป็นที่ดึงดูดใจ แก่นักท่องเที่ยว	บำรุงรักษาและปรับปรุงตู้ปลา ภายในอาคารแสดงพันธุ์ สัตว์น้ำบึงบอระเพ็ดฯ รายละเอียดตามแบบที่อบจ.กำหนด ดังนี้ ๑. งานขุดอะคลิลิค ขนาดพื้นที่ ที่ไม่น้อยกว่า ๓๐๐ ตารางเมตร จำนวน ๔๙๕,๐๐๐ บาท ๒. งานตกแต่งตู้ปลาน้ำจืด ขนาด ๑.๕x๑.๕x๑.๕ เมตร จำนวน ๒๘ ตู้ๆ ละ ๒๕,๕๐๐ บาท	-	๓,๒๘๘,๐๐๐	-	-	ระดับความพึงพอใจของ นักท่องเที่ยวเพิ่มมากขึ้น	ตู้ปลาภายในอาคารแสดง พันธุ์สัตว์น้ำบึงบอระเพ็ดฯ มีความพร้อมในการ บริการนักท่องเที่ยว ได้อย่างมีประสิทธิภาพ	กองกิจการ พาณิชย์



- ก. ยุทธศาสตร์จังหวัดนครสวรรค์ที่ ๒ ส่งเสริมการท่องเที่ยวเชิงวัฒนธรรมและธรรมชาติ  
 ข. ยุทธศาสตร์การพัฒนาขององค์กรปกครองส่วนท้องถิ่นในเขตจังหวัดนครสวรรค์ที่ ๒ ส่งเสริมการท่องเที่ยว

๒. ยุทธศาสตร์ การพัฒนาด้านการท่องเที่ยว

กลยุทธ์ พัฒนาและส่งเสริมแหล่งท่องเที่ยวเชิงบอระเพ็ด ในสังกัดองค์การบริหารส่วนจังหวัดนครสวรรค์

๒.๑ แผนงาน การศาสนา วัฒนธรรมและนันทนาการ

ที่	โครงการ	วัตถุประสงค์	เป้าหมาย (ผลผลิตของโครงการ)	งบประมาณและที่ผ่านมา				ตัวชี้วัด (KPI)	ผลที่คาดว่าจะได้รับ	หน่วยงาน ที่รับผิดชอบ หลัก
				๒๕๖๑ (บาท)	๒๕๖๒ (บาท)	๒๕๖๓ (บาท)	๒๕๖๔ (บาท)			
๓๐	ก่อสร้าง SKY WALK ของอาคารที่พักนักท่องเที่ยว	เพื่อก่อสร้าง SKY WALK ของอาคารที่พักนักท่องเที่ยว ให้สามารถบริการแก่นักท่องเที่ยว ได้อย่างมีประสิทธิภาพ	๓. งานตกแต่งตู้ปลาน้ำจืด ขนาด ๓.๐x๑.๕x๑.๕ เมตร จำนวน ๕ ตู้ๆ ละ ๓๓,๕๐๐ บาท ๔. งานตกแต่งตู้ปลาทะเล ขนาด ๔x๒x๔ เมตร จำนวน ๑ ตู้ เป็นเงิน ๔๑๒,๕๐๐ บาท ๕. งานตกแต่งตู้ปลา Cylinder ขนาดพื้นที่ไม่น้อยกว่า ๓ เมตร จำนวน ๓๔๔,๐๐๐ บาท ๖. งานปรับปรุงระบบแสง ส่วนแสดง LightingWifi Controller จำนวน ๑,๑๕๕,๐๐๐ บาท	-	๕๐๐,๐๐๐	-	-	ระดับความพึงพอใจ ของนักท่องเที่ยว เพิ่มมากขึ้น	SKY WALK ของอาคาร ที่พักนักท่องเที่ยว มีความพร้อมในการ บริการนักท่องเที่ยว ได้อย่างมีประสิทธิภาพ	กองกิจการพาณิชย์

ก. ยุทธศาสตร์จังหวัดนครสวรรค์ที่ ๒ ส่งเสริมการท่องเที่ยวเชิงวัฒนธรรมและธรรมชาติ

ข. ยุทธศาสตร์การพัฒนาขององค์กรปกครองส่วนท้องถิ่นในเขตจังหวัดนครสวรรค์ที่ ๒ ส่งเสริมการท่องเที่ยว

๒. ยุทธศาสตร์ การพัฒนาด้านการท่องเที่ยว

กลยุทธ์ พัฒนาและส่งเสริมแหล่งท่องเที่ยวบึงบอระเพ็ด ในสังกัดองค์การบริหารส่วนจังหวัดนครสวรรค์

๒.๑ แผนงาน การศาสนา วัฒนธรรมและนันทนาการ

ที่	โครงการ	วัตถุประสงค์	เป้าหมาย (ผลผลิตของโครงการ)	งบประมาณและที่ผ่านมา				ตัวชี้วัด (KPI)	ผลที่คาดว่าจะได้รับ	หน่วยงาน ที่รับผิดชอบหลัก
				๒๕๖๑ (บาท)	๒๕๖๒ (บาท)	๒๕๖๓ (บาท)	๒๕๖๔ (บาท)			
๓๑	ตกแต่งห้องนิทรรศการ เพื่อส่งเสริมการท่องเที่ยว	เพื่อตกแต่งห้องของศูนย์ ต้อนรับนักท่องเที่ยวให้เป็น ห้องจัดแสดง History ของ จังหวัดนครสวรรค์ ห้องแสดง ข้อมูลการท่องเที่ยวและศูนย์ แสดงศิลปวัฒนธรรมของ จังหวัดที่ครบวงจร	ตกแต่งห้องนิทรรศการ เพื่อส่งเสริมการท่องเที่ยว จำนวน ๖ หลัง รายละเอียดตามแบบที่ อบจ. กำหนด	-	๑,๘๐๐,๐๐๐	-	-	ระดับความพึงพอใจ ของนักท่องเที่ยวเพิ่ม มากขึ้น	แหล่งท่องเที่ยว บึงบอระเพ็ด มีศูนย์ ต้อนรับนักท่องเที่ยวและ แสดงศิลปวัฒนธรรม ที่ครบวงจร ในการบริการ นักท่องเที่ยว	กองกิจการพาณิชย์
๓๒	จัดทำหุ่นมาสคอต เพื่อส่งเสริมการท่องเที่ยว	เพื่อให้แหล่งท่องเที่ยว บึงบอระเพ็ด มีหุ่นมาสคอต ที่สวยงามไว้ให้นักท่องเที่ยว ถ่ายรูป	จัดทำหุ่นมาสคอต จำนวน ๑ ชุด /ปี รายละเอียดตามแบบที่ อบจ. กำหนด	-	๕๐๐,๐๐๐	๕๐๐,๐๐๐	๕๐๐,๐๐๐	ระดับความพึงพอใจ ของนักท่องเที่ยวเพิ่ม มากขึ้น	แหล่งท่องเที่ยวบึงบอระเพ็ด มีหุ่นมาสคอตที่สวยงาม ไว้ให้นักท่องเที่ยวถ่ายรูป	กองกิจการพาณิชย์
๓๓	จัดทำจุดถ่ายรูป เพื่อส่งเสริมการท่องเที่ยว	เพื่อให้แหล่งท่องเที่ยว บึงบอระเพ็ดมีจุดถ่ายรูป ที่สวยงามไว้ให้บริการ นักท่องเที่ยว	จัดทำจุดถ่ายรูป จำนวน ๑ แห่ง /ปี รายละเอียดตามแบบที่ อบจ. กำหนด	-	๕๐๐,๐๐๐	๕๐๐,๐๐๐	๕๐๐,๐๐๐	ระดับความพึงพอใจ ของนักท่องเที่ยวเพิ่ม มากขึ้น	แหล่งท่องเที่ยวบึงบอระเพ็ด มีจุดถ่ายรูปที่สวยงามไว้ให้ บริการนักท่องเที่ยว	กองกิจการพาณิชย์

ก. ยุทธศาสตร์จังหวัดนครสวรรค์ที่ ๒ ส่งเสริมการท่องเที่ยวเชิงวัฒนธรรมและธรรมชาติ

ข. ยุทธศาสตร์การพัฒนาขององค์กรปกครองส่วนท้องถิ่นในเขตจังหวัดนครสวรรค์ที่ ๒ ส่งเสริมการท่องเที่ยว

๒. ยุทธศาสตร์ การพัฒนาด้านการท่องเที่ยว

กลยุทธ์ พัฒนาและส่งเสริมแหล่งท่องเที่ยวบึงบอระเพ็ด ในสังกัดองค์การบริหารส่วนจังหวัดนครสวรรค์

๒.๑ แผนงาน การศาสนา วัฒนธรรมและนันทนาการ

ที่	โครงการ	วัตถุประสงค์	เป้าหมาย (ผลผลิตของโครงการ)	งบประมาณและที่ผ่านมา				ตัวชี้วัด (KPI)	ผลที่คาดว่าจะได้รับ	หน่วยงาน ที่รับผิดชอบ หลัก
				๒๕๖๑ (บาท)	๒๕๖๒ (บาท)	๒๕๖๓ (บาท)	๒๕๖๔ (บาท)			
๓๔	จัดทำที่นั่งพักผ่อน เพื่อการท่องเที่ยว	เพื่อให้แหล่งท่องเที่ยว บึงบอระเพ็ด มีที่นั่งพักผ่อน ที่สวยงาม ไว้ให้บริการแก่นักท่องเที่ยว	จัดทำที่นั่งพักผ่อน จำนวน ๑๕ ชุด รายละเอียดตามแบบที่ อบจ. กำหนด	-	๒,๐๐๐,๐๐๐	๑,๕๐๐,๐๐๐	๑,๕๐๐,๐๐๐	ระดับความพึงพอใจ ของนักท่องเที่ยวเพิ่ม มากขึ้น	แหล่งท่องเที่ยว บึงบอระเพ็ด มีที่นั่ง พักผ่อนที่สวยงาม ไว้ให้บริการนักท่องเที่ยว	กองกิจการพาณิชย์
๓๕	ปรับปรุงภูมิทัศน์ เพื่อการท่องเที่ยว	เพื่อให้แหล่งท่องเที่ยว บึงบอระเพ็ด มีภูมิทัศน์ที่ สวยงาม เพื่อให้บริการแก่นักท่องเที่ยว	ปรับปรุงภูมิทัศน์ ภายในโครงการ พัฒนาบึงบอระเพ็ด ด้านการ ท่องเที่ยว จำนวน ๑ แห่ง/ปี รายละเอียดตามแบบที่ อบจ. กำหนด	-	๑,๕๐๐,๐๐๐	๑,๕๐๐,๐๐๐	๑,๕๐๐,๐๐๐	ระดับความพึงพอใจ ของนักท่องเที่ยวเพิ่ม มากขึ้น	แหล่งท่องเที่ยว บึงบอระเพ็ด มีภูมิทัศน์ ที่สวยงาม ไว้ให้บริการ นักท่องเที่ยว	กองกิจการพาณิชย์
๓๖	จัดทำหุ้มาสคอตขนาดใหญ่	เพื่อให้แหล่งท่องเที่ยว บึงบอระเพ็ด มีหุ้มาสคอต ขนาดใหญ่ เพื่อให้บริการ แก่นักท่องเที่ยว	จัดทำหุ้มาสคอตขนาดใหญ่ รายละเอียดตามแบบที่ อบจ. กำหนด	-	๑,๐๐๐,๐๐๐	-	-	ระดับความพึงพอใจ ของนักท่องเที่ยวเพิ่ม มากขึ้น	แหล่งท่องเที่ยว บึงบอระเพ็ด มีหุ้มาสคอตขนาดใหญ่ ไว้ให้บริการนักท่องเที่ยว	กองกิจการพาณิชย์

ก. ยุทธศาสตร์จังหวัดนครสวรรค์ที่ ๒ ส่งเสริมการท่องเที่ยวเชิงวัฒนธรรมและธรรมชาติ

ข. ยุทธศาสตร์การพัฒนาขององค์กรปกครองส่วนท้องถิ่นในเขตจังหวัดนครสวรรค์ที่ ๒ ส่งเสริมการท่องเที่ยว

๒. ยุทธศาสตร์ การพัฒนาด้านการท่องเที่ยว

กลยุทธ์ พัฒนาและส่งเสริมแหล่งท่องเที่ยวบึงบอระเพ็ด ในสังกัดองค์การบริหารส่วนจังหวัดนครสวรรค์

๒.๑ แผนงาน การศาสนา วัฒนธรรมและนันทนาการ

ที่	โครงการ	วัตถุประสงค์	เป้าหมาย (ผลผลิตของโครงการ)	งบประมาณและที่ผ่านมา				ตัวชี้วัด (KPI)	ผลที่คาดว่าจะได้รับ	หน่วยงาน ที่รับผิดชอบ หลัก
				๒๕๖๑ (บาท)	๒๕๖๒ (บาท)	๒๕๖๓ (บาท)	๒๕๖๔ (บาท)			
๓๗	จัดทำสวนแนวตั้ง เพื่อการท่องเที่ยว	เพื่อให้แหล่งท่องเที่ยว บึงบอระเพ็ด มีสวนไม้ดอกไม้ ประดับแนวตั้งที่สวยงาม ไว้ให้บริการแก่นักท่องเที่ยว	จัดทำสวนแนวตั้ง จำนวน ๑ แห่ง/ปี รายละเอียดตามแบบที่ อบจ. กำหนด	-	๑,๕๐๐,๐๐๐	๑,๕๐๐,๐๐๐	๑,๕๐๐,๐๐๐	ระดับความพึงพอใจ ของนักท่องเที่ยวเพิ่ม มากขึ้น	แหล่งท่องเที่ยว บึงบอระเพ็ด มีสวน แนวตั้งที่สวยงาม ไว้ให้บริการแก่นักท่องเที่ยว	กองกิจการพาณิชย์
รวม	๓๗ โครงการ			๑๖,๙๒๔,๐๐๐	๒๕,๖๖๘,๐๐๐	๗,๓๘๐,๐๐๐	๗,๓๘๐,๐๐๐			

ก. ยุทธศาสตร์จังหวัดนครสวรรค์ ที่ ๒ ส่งเสริมการท่องเที่ยวเชิงวัฒนธรรมและธรรมชาติ

ข. ยุทธศาสตร์การพัฒนาขององค์กรปกครองส่วนท้องถิ่นในเขตจังหวัดนครสวรรค์ ที่ ๒ ส่งเสริมการท่องเที่ยว

๒. ยุทธศาสตร์ พัฒนาการท่องเที่ยว

กลยุทธ์ ส่งเสริมการท่องเที่ยวในจังหวัดนครสวรรค์

๒.๑ แผนงาน การศาสนา วัฒนธรรมและนันทนาการ

ที่	โครงการ	วัตถุประสงค์	เป้าหมาย (ผลผลิตของโครงการ)	งบประมาณและที่ผ่านมา				ตัวชี้วัด (KPI)	ผลที่คาดว่าจะได้รับ	หน่วยงาน ที่รับผิดชอบ หลัก
				๒๕๖๑ (บาท)	๒๕๖๒ (บาท)	๒๕๖๓ (บาท)	๒๕๖๔ (บาท)			
๑	จัดทำหนังสือประชาสัมพันธ์ แหล่งท่องเที่ยวจังหวัด นครสวรรค์	เพื่อประชาสัมพันธ์แหล่ง ท่องเที่ยวจังหวัดนครสวรรค์ ให้ประชาชนได้รับทราบ	จัดทำหนังสือประชาสัมพันธ์ แหล่งท่องเที่ยวจังหวัด นครสวรรค์ จำนวน ๑,๐๐๐ เล่ม/ปี	๒๕๐,๐๐๐	๒๕๐,๐๐๐	๒๕๐,๐๐๐	๒๕๐,๐๐๐	ผู้รับหนังสือ ประชาสัมพันธ์ แหล่งท่องเที่ยว จังหวัดนครสวรรค์ ได้รับรู้ถึงการ ประชาสัมพันธ์ โดยมีค่าเฉลี่ยความ พึงพอใจจากแบบ สอบถามในทุกด้าน ไม่น้อยกว่าระดับดี ใช้แบบสอบถาม โดยวิธีการสุ่ม กลุ่มตัวอย่าง	ประชาชน นักท่องเที่ยว และภาคส่วนต่าง ๆ ได้รับรู้ถึงแหล่ง ท่องเที่ยวในจังหวัด นครสวรรค์มากขึ้น	สำนักปลัดฯ
รวม	๑ โครงการ			๒๕๐,๐๐๐	๒๕๐,๐๐๐	๒๕๐,๐๐๐	๒๕๐,๐๐๐			

# ยุทธศาสตร์ที่ ๓

การพัฒนาด้านการศึกษา กีฬา

ศาสนาและวัฒนธรรม

รายละเอียดโครงการพัฒนา  
แผนพัฒนาท้องถิ่นสี่ปี (พ.ศ.๒๕๖๑-๒๕๖๔)  
สำหรับองค์กรปกครองส่วนท้องถิ่นดำเนินการ  
องค์การบริหารส่วนจังหวัดนครสวรรค์

ก. ยุทธศาสตร์จังหวัดนครสวรรค์ที่ ๓ พัฒนาศักยภาพทุนมนุษย์และเสริมสร้างสังคมเข้มแข็ง

ข. ยุทธศาสตร์การพัฒนาขององค์กรปกครองส่วนท้องถิ่นในเขตจังหวัดนครสวรรค์ที่ ๓ พัฒนาการศึกษาระดับมัธยมศึกษาและส่งเสริมคุณภาพชีวิต

๓. ยุทธศาสตร์ การพัฒนาทางการศึกษา กีฬา ศาสนาและวัฒนธรรม

กลยุทธ์ พัฒนาการจัดการศึกษาของสถานศึกษาในสังกัดองค์การบริหารส่วนจังหวัดนครสวรรค์

๓.๑ แผนงาน การศึกษา

ที่	โครงการ	วัตถุประสงค์	เป้าหมาย (ผลผลิตของโครงการ)	งบประมาณและที่ผ่านมา				ตัวชี้วัด (KPI)	ผลที่คาดว่าจะได้รับ	หน่วยงาน ที่รับผิดชอบ หลัก
				๒๕๖๑ (บาท)	๒๕๖๒ (บาท)	๒๕๖๓ (บาท)	๒๕๖๔ (บาท)			
๑	ศึกษาแหล่งเรียนรู้นอกห้องเรียน (ร.ร.นครสวรรค์อิงลิชโปรแกรม (NSES))	เพื่อส่งเสริมสนับสนุนให้นักเรียน ได้พัฒนาตนเองด้านกระบวนการ คิดวิเคราะห์จากแหล่งเรียนรู้	จัดกิจกรรมพัฒนาผู้เรียน โดยการจัดทัศนศึกษาแหล่ง เรียนรู้นอกห้องเรียนให้กับ นักเรียนโรงเรียนนครสวรรค์ อิงลิชโปรแกรม (NSES) ทุกระดับชั้น	๕๐,๐๐๐  (๒๕๖๐ : ๗๕,๐๐๐) (๒๕๕๙ : ๗๕,๐๐๐) (๒๕๕๘ : ๑๐๐,๐๐๐)	๕๐,๐๐๐	๕๐,๐๐๐	๕๐,๐๐๐	๑. ความพึงพอใจ อยู่ในระดับดี ไม่น้อยกว่าร้อยละ ๘๐ ๒. มีผลการเรียนผ่าน เกณฑ์มาตรฐาน ไม่น้อยกว่าร้อยละ ๘๐	นักเรียนสามารถนำความรู้ ที่ได้จากแหล่งเรียนรู้นอก ห้องเรียนมาพัฒนาตนเองได้	กองการศึกษาฯ
๒	รณรงค์เพื่อป้องกันยาเสพติด ในสถานศึกษา (ร.ร.นครสวรรค์อิงลิชโปรแกรม (NSES))	- เพื่อให้นักเรียนรู้และเข้าใจ ถึงโทษและภัยของยาเสพติด - เพื่อพัฒนาให้ครูและเจ้าหน้าที่ มีความรู้ความสามารถเพิ่มขึ้น	๑.จัดกิจกรรมรณรงค์ป้องกัน ยาเสพติดให้แก่นักเรียนโรงเรียน นครสวรรค์อิงลิชโปรแกรม ๒.อบรมพัฒนาเจ้าหน้าที่ ๓.อบรมพัฒนาครูแกนนำ	๒๑,๐๐๐  (๒๕๖๐ : ๒๑,๐๐๐) (๒๕๕๙ : ๒๑,๐๐๐) (๒๕๕๘ : ๒๑,๐๐๐)  (เงินอุดหนุนจากกรมฯ)	๒๑,๐๐๐	๒๑,๐๐๐	๒๑,๐๐๐	ผู้เข้าร่วมโครงการ ผ่านการทดสอบความรู้ ๖๐ คะแนนขึ้นไป ไม่น้อยกว่าร้อยละ ๘๐	- นักเรียนรู้และเข้าใจ ถึงโทษและภัยของยาเสพติด - ครูและเจ้าหน้าที่ได้รับการ พัฒนา	กองการศึกษาฯ

ก. ยุทธศาสตร์จังหวัดนครสวรรค์ที่ ๓ พัฒนาศักยภาพทุนมนุษย์และเสริมสร้างสังคมเข้มแข็ง

ข. ยุทธศาสตร์การพัฒนาขององค์กรปกครองส่วนท้องถิ่นในเขตจังหวัดนครสวรรค์ที่ ๓ พัฒนาการศึกษาและส่งเสริมคุณภาพชีวิต

๓. ยุทธศาสตร์ การพัฒนาด้านการศึกษา กีฬา ศาสนาและวัฒนธรรม

กลยุทธ์ พัฒนาการจัดการศึกษาของสถานศึกษาในสังกัดองค์การบริหารส่วนจังหวัดนครสวรรค์

๓.๑ แผนงาน การศึกษา

ที่	โครงการ	วัตถุประสงค์	เป้าหมาย (ผลผลิตของโครงการ)	งบประมาณและที่ผ่านมา				ตัวชี้วัด (KPI)	ผลที่คาดว่าจะได้รับ	หน่วยงาน ที่รับผิดชอบ หลัก
				๒๕๖๑ (บาท)	๒๕๖๒ (บาท)	๒๕๖๓ (บาท)	๒๕๖๔ (บาท)			
๓	สนับสนุนค่าใช้จ่ายการบริหาร สถานศึกษา (ร.ร.นครสวรรค์อิงลิชโปรแกรม (NSES))	เพื่อส่งเสริมสนับสนุนค่าใช้จ่าย การจัดการเรียนการสอนและ พัฒนาบุคลากรทางการศึกษา ของสถานศึกษา	สนับสนุนค่าใช้จ่ายการบริหาร สถานศึกษาให้แก่โรงเรียนนครสวรรค์ อิงลิชโปรแกรม ได้แก่ ค่าปรับปรุง หลักสูตรสถานศึกษา, ค่าเชื่อมต่อ อินเทอร์เน็ต, ค่าพัฒนาห้องสมุด โรงเรียน, ค่าพัฒนาแหล่ง เรียนรู้ในโรงเรียน, ค่าพัฒนา ครูและบุคลากรทางการศึกษา, ค่าจัดการเรียนการสอน, ค่าเครื่องแบบนักเรียน, ค่าหนังสือเรียน, ค่าอุปกรณ์ การเรียน, ค่ากิจกรรมพัฒนา คุณภาพผู้เรียน, ค่าส่งเสริม กิจกรรมรักการอ่านในสถานศึกษา	๔๖๓,๐๐๐ <small>(๒๕๖๐ : ๔๖๒,๑๐๐) (๒๕๕๙ : ๔๖๓,๖๐๐) (๒๕๕๘ : ๓๗๗,๖๐๐) <small>(เงินอุดหนุนจากกรมฯ)</small></small>	๔๗๓,๐๐๐	๔๘๓,๐๐๐	๔๙๓,๐๐๐	๑. ความพึงพอใจ อยู่ในระดับดี ไม่น้อยกว่าร้อยละ ๘๐  ๒. มีผลการเรียนผ่าน เกณฑ์มาตรฐาน ไม่น้อยกว่าร้อยละ ๘๐	โรงเรียนนครสวรรค์อิงลิช โปรแกรมได้รับการสนับสนุน ค่าใช้จ่ายในการบริหาร สถานศึกษา	กองการศึกษาฯ



ก. ยุทธศาสตร์จังหวัดนครสวรรค์ที่ ๓ พัฒนาศักยภาพทุนมนุษย์และเสริมสร้างสังคมเข้มแข็ง

ข. ยุทธศาสตร์การพัฒนาขององค์กรปกครองส่วนท้องถิ่นในเขตจังหวัดนครสวรรค์ที่ ๓ พัฒนาการศึกษาและส่งเสริมคุณภาพชีวิต

๓. ยุทธศาสตร์ การพัฒนาด้านการศึกษา กีฬา ศาสนาและวัฒนธรรม

กลยุทธ์ พัฒนาการจัดการศึกษาของสถานศึกษาในสังกัดองค์การบริหารส่วนจังหวัดนครสวรรค์

๓.๑ แผนงาน การศึกษา

ที่	โครงการ	วัตถุประสงค์	เป้าหมาย (ผลผลิตของโครงการ)	งบประมาณและที่ผ่านมา				ตัวชี้วัด (KPI)	ผลที่คาดว่าจะได้รับ	หน่วยงาน ที่รับผิดชอบ หลัก
				๒๕๖๑ (บาท)	๒๕๖๒ (บาท)	๒๕๖๓ (บาท)	๒๕๖๔ (บาท)			
๔	ซ่อมอาคารเรียนของโรงเรียนนครสวรรค์อิงลิชโปรแกรม (NSES)	เพื่อให้นักเรียนของโรงเรียนนครสวรรค์อิงลิชโปรแกรม (NSES) ได้มีอาคารเรียนที่ดีและมีคุณภาพ	ซ่อมแซมอาคารเรียนโรงเรียนนครสวรรค์อิงลิชโปรแกรม (NSES)	๒๐๐,๐๐๐ <small>(๒๕๖๐ : ๒๐๐,๐๐๐) (๒๕๕๙ : ๒๐๐,๐๐๐) (๒๕๕๘ : ๒๐๐,๐๐๐) <small>(เงินอุดหนุนจากกรมฯ)</small></small>	๒๐๐,๐๐๐	๒๐๐,๐๐๐	๒๐๐,๐๐๐	ความพึงพอใจอยู่ในระดับดีไม่น้อยกว่าร้อยละ ๘๐	อาคารเรียนโรงเรียนนครสวรรค์อิงลิชโปรแกรม (NSES) ได้รับการซ่อมแซมให้อยู่ในสภาพที่ดีมีคุณภาพ	กองการศึกษาฯ /กองช่าง
๕	แข่งขันกีฬานักเรียนองค์กรปกครองส่วนท้องถิ่น (ร.ร.สวนกุหลาบวิทยาลัย (จิรประวัตติ) นครสวรรค์)	เพื่อให้เด็กนักเรียนได้เข้าร่วมการแข่งขันกีฬาขององค์กรปกครองส่วนท้องถิ่น	จัดส่งเด็กนักเรียนโรงเรียนสวนกุหลาบวิทยาลัย (จิรประวัตติ) นครสวรรค์ เข้าร่วมการแข่งขันกีฬาต่าง ๆ ขององค์กรปกครองส่วนท้องถิ่น ระดับภาคและระดับประเทศ	๔๕๐,๐๐๐ <small>(๒๕๖๐ : ๒๔๖,๗๐๐)</small>	๔๕๐,๐๐๐	๔๕๐,๐๐๐	๔๕๐,๐๐๐	ความพึงพอใจอยู่ในระดับดีไม่น้อยกว่าร้อยละ ๘๐	เด็กนักเรียนได้เข้าร่วมการแข่งขันกีฬาขององค์กรปกครองส่วนท้องถิ่น	กองการศึกษาฯ
๖	แข่งขันกรีฑาสวนกุหลาบสัมพันธ์ (ร.ร.สวนกุหลาบวิทยาลัย (จิรประวัตติ) นครสวรรค์)	เพื่อให้เด็กนักเรียนได้เข้าร่วมการแข่งขันกรีฑาสวนกุหลาบสัมพันธ์	จัดส่งเด็กนักเรียนโรงเรียนสวนกุหลาบวิทยาลัย (จิรประวัตติ) นครสวรรค์ เข้าร่วมการแข่งขันกรีฑาสวนกุหลาบสัมพันธ์	๓๐๐,๐๐๐ <small>(๒๕๖๐ : ๒๓๒,๘๐๐)</small>	๓๐๐,๐๐๐	๓๐๐,๐๐๐	๓๐๐,๐๐๐	ความพึงพอใจอยู่ในระดับดีไม่น้อยกว่าร้อยละ ๘๐	เด็กนักเรียนได้เข้าร่วมการแข่งขันกรีฑา	กองการศึกษาฯ

ก. ยุทธศาสตร์จังหวัดนครสวรรค์ที่ ๓ พัฒนาศักยภาพทุนมนุษย์และเสริมสร้างสังคมเข้มแข็ง

ข. ยุทธศาสตร์การพัฒนาขององค์กรปกครองส่วนท้องถิ่นในเขตจังหวัดนครสวรรค์ที่ ๓ พัฒนาการศึกษาและส่งเสริมคุณภาพชีวิต

๓. ยุทธศาสตร์ การพัฒนาทางการศึกษา กีฬา ศาสนาและวัฒนธรรม

กลยุทธ์ พัฒนาการจัดการศึกษาของสถานศึกษาในสังกัดองค์การบริหารส่วนจังหวัดนครสวรรค์

๓.๑ แผนงาน การศึกษา

ที่	โครงการ	วัตถุประสงค์	เป้าหมาย (ผลผลิตของโครงการ)	งบประมาณและที่ผ่านมา				ตัวชี้วัด (KPI)	ผลที่คาดว่าจะได้รับ	หน่วยงาน ที่รับผิดชอบ หลัก
				๒๕๖๑ (บาท)	๒๕๖๒ (บาท)	๒๕๖๓ (บาท)	๒๕๖๔ (บาท)			
๗	แข่งขันกีฬาฟุตบอล สมานมิตร (ร.ร.สวนกุหลาบวิทยาลัย จิระประวัตินครสวรรค์)	เพื่อให้เด็กนักเรียนได้เข้าร่วมการแข่งขันกีฬาฟุตบอล สมานมิตร	จัดส่งเด็กนักเรียนโรงเรียน สวนกุหลาบวิทยาลัย (จิระประวัตินครสวรรค์) เข้าร่วมการแข่งขันกีฬาฟุตบอลสมานมิตร	๑๕,๐๐๐ <small>(๒๕๖๐ : ๑๔,๘๐๐)</small>	๑๕,๐๐๐	๑๕,๐๐๐	๑๕,๐๐๐	ความพึงพอใจ อยู่ในระดับดี ไม่น้อยกว่า ร้อยละ ๘๐	เด็กนักเรียนได้เข้าร่วมการแข่งขันกีฬาฟุตบอล	กองการศึกษาฯ
๘	แข่งขันกีฬาภายใน (ร.ร.สวนกุหลาบวิทยาลัย จิระประวัตินครสวรรค์)	เพื่อให้เด็กนักเรียนได้เข้าร่วมการแข่งขันกีฬาภายใน	จัดการแข่งขันกีฬาภายในโรงเรียนให้กับเด็กนักเรียนโรงเรียนสวนกุหลาบวิทยาลัย (จิระประวัตินครสวรรค์)	๘๐,๐๐๐ <small>(๒๕๖๐ : ๘๐,๐๐๐) (๒๕๕๙ : ๘๐,๐๐๐) (๒๕๕๘ : ๑๐,๐๐๐)</small>	๘๐,๐๐๐	๘๐,๐๐๐	๘๐,๐๐๐	ความพึงพอใจ อยู่ในระดับดี ไม่น้อยกว่า ร้อยละ ๘๐	เด็กนักเรียนได้เข้าร่วมการแข่งขันกีฬาภายใน	กองการศึกษาฯ
๙	ชุมนุมลูกเสือสวนกุหลาบ สัมพันธ์ (ร.ร.สวนกุหลาบวิทยาลัย จิระประวัตินครสวรรค์)	เพื่อให้เด็กนักเรียนได้พัฒนาทักษะทางด้านลูกเสือและแลกเปลี่ยนการเรียนรู้	เข้าร่วมการชุมนุมลูกเสือสวนกุหลาบสัมพันธ์	๒๖๕,๐๐๐ <small>(๒๕๖๐ : ๒๖๔,๐๐๐) (๒๕๕๙ : ๒๐๐,๐๐๐) (๒๕๕๘ : ๒๐,๐๐๐)</small>	๒๖๕,๐๐๐	๒๖๕,๐๐๐	๒๖๕,๐๐๐	ความพึงพอใจอยู่ในระดับดีไม่น้อยกว่าร้อยละ ๘๐	เด็กนักเรียนได้พัฒนาทักษะทางด้านลูกเสือและแลกเปลี่ยนการเรียนรู้	กองการศึกษาฯ

๑๐	ท่องเที่ยวสวน	เพื่อส่งเสริมให้ครู และนักเรียน	จัดทัศนศึกษา ณ โรงเรียนในเครือ	๑๔๐,๐๐๐	๑๔๐,๐๐๐	๑๔๐,๐๐๐	๑๔๐,๐๐๐	ความพึงพอใจอยู่ใน	ครู นักเรียนมีความรู้	กองการศึกษาฯ
----	---------------	---------------------------------	--------------------------------	---------	---------	---------	---------	-------------------	-----------------------	--------------

ก. ยุทธศาสตร์จังหวัดนครสวรรค์ที่ ๓ พัฒนาศักยภาพทุนมนุษย์และเสริมสร้างสังคมเข้มแข็ง

ข. ยุทธศาสตร์การพัฒนาขององค์กรปกครองส่วนท้องถิ่นในเขตจังหวัดนครสวรรค์ที่ ๓ พัฒนาการศึกษาและส่งเสริมคุณภาพชีวิต

๓. ยุทธศาสตร์ การพัฒนาด้านการศึกษา กีฬา ศาสนาและวัฒนธรรม

กลยุทธ์ พัฒนาการจัดการศึกษาของสถานศึกษาในสังกัดองค์การบริหารส่วนจังหวัดนครสวรรค์

๓.๑ แผนงาน การศึกษา

ที่	โครงการ	วัตถุประสงค์	เป้าหมาย (ผลผลิตของโครงการ)	งบประมาณและที่ผ่านมา				ตัวชี้วัด (KPI)	ผลที่คาดว่าจะได้รับ	หน่วยงาน ที่รับผิดชอบ หลัก	
				๒๕๖๑ (บาท)	๒๕๖๒ (บาท)	๒๕๖๓ (บาท)	๒๕๖๔ (บาท)				
๑๑	ฝึกอบรมและศึกษาดูงาน โครงการตามพระราชดำริ (ร.ร.สวนกุหลาบวิทยาลัย จิระประวัตินครสวรรค์)	ได้ศึกษาดูงานโรงเรียนสวนกุหลาบ วิทยาลัย (กรุงเทพมหานคร) เพื่อส่งเสริมการเรียนรู้ โครงการตามพระราชดำริ ของรัชกาลที่ ๙	สวนกุหลาบวิทยาลัย ให้กับครู และนักเรียนโรงเรียนสวนกุหลาบ วิทยาลัย(จิระประวัตินครสวรรค์)	(๒๕๖๐ : ๑๔๐,๐๐๐) (๒๕๕๙ : ๑๔๐,๐๐๐) (๒๕๕๘ : ๑๔๐,๐๐๐)	๕๐๐,๐๐๐	๕๐๐,๐๐๐	๕๐๐,๐๐๐	๕๐๐,๐๐๐	๑. ความพึงพอใจอยู่ใน ระดับดีไม่น้อยกว่า ร้อยละ ๘๐ ๒. ผู้เข้าร่วมโครงการ ผ่านการทดสอบความรู้ ๖๐ คะแนนขึ้นไป ไม่น้อยกว่าร้อยละ ๘๐	เกี่ยวกับความเป็นมาของ โรงเรียนสวนกุหลาบ และ เกิดความภาคภูมิใจ ในสถาบัน นักเรียนที่เข้าร่วมกิจกรรม มีความจงรักภักดีต่อ สถาบันกษัตริย์ มีความรู้ เกี่ยวกับโครงการตาม พระราชดำริ ของ รัชกาลที่ ๙	กองการศึกษาฯ

ก. ยุทธศาสตร์จังหวัดนครสวรรค์ที่ ๓ พัฒนาศักยภาพทุนมนุษย์และเสริมสร้างสังคมเข้มแข็ง

ข. ยุทธศาสตร์การพัฒนาขององค์กรปกครองส่วนท้องถิ่นในเขตจังหวัดนครสวรรค์ที่ ๓ พัฒนาการศึกษาและส่งเสริมคุณภาพชีวิต

๓. ยุทธศาสตร์ การพัฒนาด้านการศึกษา กีฬา ศาสนาและวัฒนธรรม

กลยุทธ์ พัฒนาการจัดการศึกษาของสถานศึกษาในสังกัดองค์การบริหารส่วนจังหวัดนครสวรรค์

๓.๑ แผนงาน การศึกษา

ที่	โครงการ	วัตถุประสงค์	เป้าหมาย (ผลผลิตของโครงการ)	งบประมาณและที่ผ่านมา				ตัวชี้วัด (KPI)	ผลที่คาดว่าจะได้รับ	หน่วยงาน ที่รับผิดชอบ หลัก
				๒๕๖๑ (บาท)	๒๕๖๒ (บาท)	๒๕๖๓ (บาท)	๒๕๖๔ (บาท)			
๑๒	จัดทำระบบโปรแกรมงานทะเบียนและวัดผลของ (ร.ร.สวนกุหลาบวิทยาลัย (จิจรประวัติ) นครสวรรค์)	เพื่อให้บริการเด็กนักเรียน ครู บุคลากรทางการศึกษาและผู้ปกครอง ในงานทะเบียน งานวัดผล งานกิจการนักเรียน ผลการเรียนรู้ สุขภาพ เชื่อมโยงระหว่าง โรงเรียน และผู้ปกครองนักเรียน	จัดทำโปรแกรมงานทะเบียนและวัดผลของโรงเรียน-สวนกุหลาบวิทยาลัย- (จิจรประวัติ) นครสวรรค์	๒๐๐,๐๐๐	๒๐๐,๐๐๐	๒๐๐,๐๐๐	๒๐๐,๐๐๐	ความพึงพอใจอยู่ในระดับดีไม่น้อยกว่าร้อยละ ๘๐	เด็กนักเรียน ครู บุคลากรทางการศึกษา และผู้ปกครอง สามารถเข้าถึงข้อมูลวิชาการอย่างมีประสิทธิภาพ	กองการศึกษาฯ
๑๓	เผยแพร่ประชาสัมพันธ์ โรงเรียนสวนกุหลาบวิทยาลัย (จิจรประวัติ) นครสวรรค์	เพื่อเผยแพร่ประชาสัมพันธ์ กิจกรรมข้อมูลข่าวสารของ โรงเรียนสวนกุหลาบวิทยาลัย จิจรประวัติ) นครสวรรค์	เผยแพร่และประชาสัมพันธ์ กิจกรรมภายในของโรงเรียนสวนกุหลาบวิทยาลัย (จิจรประวัติ) นครสวรรค์ โดยจัดทำป้ายประชาสัมพันธ์, วารสาร, แผ่นพับ วีดิทัศน์, วิทยุและสื่อต่าง ๆ	๑๕๐,๐๐๐ <small>(๒๕๖๐ : ๑๕๐,๐๐๐) (๒๕๕๙ : ๑๕๐,๐๐๐) (๒๕๕๘ : ๑๕๐,๐๐๐)</small>	๑๕๐,๐๐๐	๑๕๐,๐๐๐	๑๕๐,๐๐๐	ความพึงพอใจอยู่ในระดับดี ไม่น้อยกว่าร้อยละ ๘๐	กิจกรรมภายในของโรงเรียนสวนกุหลาบวิทยาลัย (จิจรประวัติ) นครสวรรค์ ได้รับการเผยแพร่ ประชาสัมพันธ์	กองการศึกษาฯ

ก. ยุทธศาสตร์จังหวัดนครสวรรค์ที่ ๓ พัฒนาศักยภาพทุนมนุษย์และเสริมสร้างสังคมเข้มแข็ง

ข. ยุทธศาสตร์การพัฒนาขององค์กรปกครองส่วนท้องถิ่นในเขตจังหวัดนครสวรรค์ที่ ๓ พัฒนาการศึกษาและส่งเสริมคุณภาพชีวิต

๓. ยุทธศาสตร์ การพัฒนาทางการศึกษา กีฬา ศาสนาและวัฒนธรรม

กลยุทธ์ พัฒนาการจัดการศึกษาของสถานศึกษาในสังกัดองค์การบริหารส่วนจังหวัดนครสวรรค์

๓.๑ แผนงาน การศึกษา

ที่	โครงการ	วัตถุประสงค์	เป้าหมาย (ผลผลิตของโครงการ)	งบประมาณและที่ผ่านมา				ตัวชี้วัด (KPI)	ผลที่คาดว่าจะได้รับ	หน่วยงาน ที่รับผิดชอบ หลัก
				๒๕๖๑ (บาท)	๒๕๖๒ (บาท)	๒๕๖๓ (บาท)	๒๕๖๔ (บาท)			
๑๔	รณรงค์เพื่อป้องกันยาเสพติด ในสถานศึกษา (ร.ร.สวนกุหลาบวิทยาลัย (จิระประวัตติ) นครสวรรค์)	- เพื่อให้นักเรียนรู้และเข้าใจถึงโทษ และภัยของยาเสพติด - เพื่อพัฒนาให้ครูและเจ้าหน้าที่ มีความรู้ความสามารถเพิ่มขึ้น	๑.จัดกิจกรรมรณรงค์ป้องกัน ยาเสพติดให้แก่นักเรียนโรงเรียน สวนกุหลาบวิทยาลัยฯ ๒.อบรมพัฒนาเจ้าหน้าที่ ๓.อบรมพัฒนาครูแกนนำ	๒๑,๐๐๐  (๒๕๖๐ : ๒๑,๐๐๐) (๒๕๕๙ : ๒๑,๐๐๐) (๒๕๕๘ : ๒๑,๐๐๐)  (เงินอุดหนุนจากกรมฯ)	๒๑,๐๐๐	๒๑,๐๐๐	๒๑,๐๐๐	ผู้เข้าร่วมโครงการ ผ่านการทดสอบความรู้ ๖๐ คะแนนขึ้นไป ไม่น้อยกว่าร้อยละ ๘๐	- นักเรียนรู้และเข้าใจถึงโทษ และภัยของยาเสพติด - ครูและเจ้าหน้าที่ได้รับการ พัฒนา	กองการศึกษาฯ
๑๕	ส่งเสริมคุณภาพผู้เรียน (ร.ร.สวนกุหลาบวิทยาลัย (จิระประวัตติ) นครสวรรค์)	เพื่อส่งเสริม และสนับสนุน นักเรียนให้มีความรู้ ทางด้านวิชาการ	จัดกิจกรรมการเรียนรู้ต่าง ๆ เช่น คาบสวนกุหลาบศึกษา, การแข่งขันทักษะทางวิชาการ, ประชุมผู้ปกครอง, เปิดบ้าน การเรียนรู้	๓๐๐,๐๐๐  (๒๕๖๐ : ๓๐๐,๐๐๐) (๒๕๕๙ : ๓๐๐,๐๐๐) (๒๕๕๘ : ๕๐๐,๐๐๐)  (เงินอุดหนุนจากกรมฯ)	๓๐๐,๐๐๐	๓๐๐,๐๐๐	๓๐๐,๐๐๐	๑. ความพึงพอใจ อยู่ในระดับดี ไม่น้อยกว่าร้อยละ ๘๐ ๒. มีผลการเรียนผ่าน เกณฑ์มาตรฐาน ไม่น้อยกว่าร้อยละ ๘๐	นักเรียนมีความรู้ ทางด้านวิชาการ	กองการศึกษาฯ
๑๖	ซ่อมอาคารเรียนของโรงเรียน สวนกุหลาบวิทยาลัย (จิระประวัตติ) นครสวรรค์	เพื่อให้นักเรียนของโรงเรียน- สวนกุหลาบวิทยาลัย (จิระประวัตติ) นครสวรรค์ ได้มีอาคารเรียนที่ดีและ มีคุณภาพ	ซ่อมแซมอาคารเรียนโรงเรียน สวนกุหลาบวิทยาลัย (จิระประวัตติ) นครสวรรค์	๒๐๐,๐๐๐  (๒๕๖๐ : ๒๐๐,๐๐๐) (๒๕๕๙ : ๒๐๐,๐๐๐) (๒๕๕๘ : ๒๐๐,๐๐๐)  (เงินอุดหนุนจากกรมฯ)	๒๐๐,๐๐๐	๒๐๐,๐๐๐	๒๐๐,๐๐๐	ความพึงพอใจ อยู่ในระดับดี ไม่น้อยกว่าร้อยละ ๘๐	อาคารเรียนโรงเรียน- สวนกุหลาบวิทยาลัย (จิระประวัตติ) นครสวรรค์ ได้รับการซ่อมแซม ให้มีคุณภาพ	กองการศึกษาฯ /กองช่าง

ก. ยุทธศาสตร์จังหวัดนครสวรรค์ที่ ๓ พัฒนาศักยภาพทุนมนุษย์และเสริมสร้างสังคมเข้มแข็ง

ข. ยุทธศาสตร์การพัฒนาขององค์กรปกครองส่วนท้องถิ่นในเขตจังหวัดนครสวรรค์ที่ ๓ พัฒนาการศึกษาและส่งเสริมคุณภาพชีวิต

๓. ยุทธศาสตร์ การพัฒนาด้านการศึกษา กีฬา ศาสนาและวัฒนธรรม

กลยุทธ์ พัฒนาการจัดการศึกษาของสถานศึกษาในสังกัดองค์การบริหารส่วนจังหวัดนครสวรรค์

๓.๑ แผนงาน การศึกษา

ที่	โครงการ	วัตถุประสงค์	เป้าหมาย (ผลผลิตของโครงการ)	งบประมาณและที่ผ่านมา				ตัวชี้วัด (KPI)	ผลที่คาดว่าจะได้รับ	หน่วยงาน ที่รับผิดชอบ หลัก
				๒๕๖๑ (บาท)	๒๕๖๒ (บาท)	๒๕๖๓ (บาท)	๒๕๖๔ (บาท)			
๑๗	สนับสนุนค่าใช้จ่ายการบริหารสถานศึกษา (ร.ร.สวนกุหลาบวิทยาลัย (จิระประวัตติ) นครสวรรค์)	เพื่อส่งเสริม สนับสนุนค่าใช้จ่ายการจัดการเรียนการสอนและ พัฒนาบุคลากรทางการศึกษา ของสถานศึกษา	สนับสนุนค่าใช้จ่ายการบริหาร สถานศึกษาให้แก่โรงเรียน สวนกุหลาบวิทยาลัย (จิระประวัตติ) นครสวรรค์ ได้แก่ ค่าปรับปรุง หลักสูตรสถานศึกษา, ค่าเชื่อมต่ออินเทอร์เน็ต, ค่าพัฒนาครูและบุคลากร ทางการศึกษา, ค่าพัฒนาห้อง สมุดโรงเรียน,ค่าพัฒนาแหล่ง เรียนรู้ในโรงเรียน, ค่าส่งเสริม กิจกรรมรักการอ่าน, ค่าส่งเสริมศักยภาพการจัด การศึกษาของท้องถิ่น , ค่าจัดการเรียนการสอน , ค่าหนังสือเรียน , ค่าพัฒนา คุณภาพผู้เรียน , ค่าเครื่อง- แบบนักเรียน และค่าอุปกรณ์ การเรียน	๕,๐๐๐,๐๐๐ <small>(๒๕๖๐ : ๔,๗๖๗,๗๐๐) (๒๕๕๙ : ๔,๖๔๑,๖๖๐) (๒๕๕๘ : ๔,๗๐๐,๖๐๐) (เงินอุดหนุนจากกรมฯ)</small>	๕,๒๐๐,๐๐๐	๕,๔๐๐,๐๐๐	๕,๖๐๐,๐๐๐	๑. ความพึงพอใจ อยู่ในระดับดี ไม่น้อยกว่าร้อยละ ๘๐ ๒. มีผลการเรียนผ่าน เกณฑ์มาตรฐาน ไม่น้อยกว่าร้อยละ ๘๐	โรงเรียนสวนกุหลาบ วิทยาลัย (จิระประวัตติ) นครสวรรค์ ได้รับการ สนับสนุนค่าใช้จ่าย ในการบริหารสถานศึกษา	กองการศึกษาฯ

ก. ยุทธศาสตร์จังหวัดนครสวรรค์ที่ ๓ พัฒนาศักยภาพทุนมนุษย์และเสริมสร้างสังคมเข้มแข็ง

ข. ยุทธศาสตร์การพัฒนาขององค์กรปกครองส่วนท้องถิ่นในเขตจังหวัดนครสวรรค์ที่ ๓ พัฒนาการศึกษาและส่งเสริมคุณภาพชีวิต

๓. ยุทธศาสตร์ การพัฒนาด้านการศึกษา กีฬา ศาสนาและวัฒนธรรม

กลยุทธ์ พัฒนาการจัดการศึกษาของสถานศึกษาในสังกัดองค์การบริหารส่วนจังหวัดนครสวรรค์

๓.๑ แผนงาน การศึกษา

ที่	โครงการ	วัตถุประสงค์	เป้าหมาย (ผลผลิตของโครงการ)	งบประมาณและที่ผ่านมา				ตัวชี้วัด (KPI)	ผลที่คาดว่าจะได้รับ	หน่วยงาน ที่รับผิดชอบ หลัก
				๒๕๖๑ (บาท)	๒๕๖๒ (บาท)	๒๕๖๓ (บาท)	๒๕๖๔ (บาท)			
๑๘	ปรับปรุงซ่อมแซมอาคารเรียน ๔ (โรงเรียนสวนกุหลาบวิทยาลัย (จирประวัติ) นครสวรรค์)	เพื่อให้นักเรียนของโรงเรียนสวนกุหลาบวิทยาลัย (จирประวัติ) นครสวรรค์ ได้มีอาคารเรียนที่ดีและมีคุณภาพ	ปรับปรุงซ่อมแซมอาคารเรียนโรงเรียนสวนกุหลาบวิทยาลัย (จирประวัติ) นครสวรรค์	๑,๐๐๐,๐๐๐	-	-	-	ความพึงพอใจอยู่ในระดับดี ไม่น้อยกว่าร้อยละ ๘๐	อาคารเรียนโรงเรียนสวนกุหลาบวิทยาลัย (จирประวัติ) นครสวรรค์ ได้รับการปรับปรุงซ่อมแซมให้มีคุณภาพ	กองการศึกษาฯ /กองช่าง
๑๙	ปรับปรุงซ่อมแซมอาคารเรียน ๓ (โรงเรียนสวนกุหลาบวิทยาลัย (จирประวัติ) นครสวรรค์)	เพื่อให้นักเรียนของโรงเรียนสวนกุหลาบวิทยาลัย (จирประวัติ) นครสวรรค์ ได้มีอาคารเรียนที่ดีและมีคุณภาพ	ปรับปรุงซ่อมแซมอาคารเรียนโรงเรียนสวนกุหลาบวิทยาลัย (จирประวัติ) นครสวรรค์	๑,๐๐๐,๐๐๐	-	-	-	ความพึงพอใจอยู่ในระดับดี ไม่น้อยกว่าร้อยละ ๘๐	อาคารเรียนโรงเรียนสวนกุหลาบวิทยาลัย (จирประวัติ) นครสวรรค์ ได้รับการปรับปรุงซ่อมแซมให้มีคุณภาพ	กองการศึกษาฯ /กองช่าง
๒๐	ปรับปรุงซ่อมแซมอาคารกีฬา (โรงเรียนสวนกุหลาบวิทยาลัย (จирประวัติ) นครสวรรค์)	เพื่อให้นักเรียนของโรงเรียนสวนกุหลาบวิทยาลัย (จирประวัติ) นครสวรรค์ ได้มีอาคารกีฬาที่ดีและมีคุณภาพ	ปรับปรุงซ่อมแซมอาคารกีฬาโรงเรียนสวนกุหลาบวิทยาลัย (จирประวัติ) นครสวรรค์	๕๐๐,๐๐๐				ความพึงพอใจอยู่ในระดับดี ไม่น้อยกว่าร้อยละ ๘๐	อาคารกีฬาโรงเรียนสวนกุหลาบวิทยาลัย (จирประวัติ) นครสวรรค์ ได้รับการปรับปรุงซ่อมแซมให้มีคุณภาพ	กองการศึกษาฯ /กองช่าง

ก. ยุทธศาสตร์จังหวัดนครสวรรค์ที่ ๓ พัฒนาศักยภาพทุนมนุษย์และเสริมสร้างสังคมเข้มแข็ง

ข. ยุทธศาสตร์การพัฒนาขององค์กรปกครองส่วนท้องถิ่นในเขตจังหวัดนครสวรรค์ที่ ๓ พัฒนาการศึกษาและส่งเสริมคุณภาพชีวิต

๓. ยุทธศาสตร์ การพัฒนาด้านการศึกษา กีฬา ศาสนาและวัฒนธรรม

กลยุทธ์ พัฒนาการจัดการศึกษาของสถานศึกษาในสังกัดองค์การบริหารส่วนจังหวัดนครสวรรค์

๓.๑ แผนงาน การศึกษา

ที่	โครงการ	วัตถุประสงค์	เป้าหมาย (ผลผลิตของโครงการ)	งบประมาณและที่ผ่านมา				ตัวชี้วัด (KPI)	ผลที่คาดว่าจะได้รับ	หน่วยงาน ที่รับผิดชอบ หลัก
				๒๕๖๑ (บาท)	๒๕๖๒ (บาท)	๒๕๖๓ (บาท)	๒๕๖๔ (บาท)			
๒๑	เข้าร่วมงานมหกรรมจัดการศึกษาท้องถิ่นระดับภาคและระดับประเทศ	เพื่อเป็นการศึกษาแลกเปลี่ยนเรียนรู้เผยแพร่งานวิชาการหลักสูตร การจัดการเรียนการสอนและการแข่งขันวิชาการของโรงเรียนสังกัดองค์กรปกครองส่วนท้องถิ่นของครู นักเรียน และบุคลากรทางการศึกษา	ครู นักเรียน เข้าร่วมงานมหกรรมจัดการศึกษาท้องถิ่นระดับภาค และระดับประเทศ	๑,๐๐๐,๐๐๐ <small>(๒๕๖๐ : ๑,๐๐๐,๐๐๐) (๒๕๕๙ : ๑,๐๐๐,๐๐๐) (๒๕๕๘ : ๑,๐๐๐,๐๐๐)</small>	๑,๐๐๐,๐๐๐	๑,๐๐๐,๐๐๐	๑,๐๐๐,๐๐๐	๑. นักเรียนที่เข้าร่วมโครงการมีผลการเรียนผ่านเกณฑ์มาตรฐานไม่น้อยกว่าร้อยละ ๘๐ ๒. กิจกรรมที่เข้าร่วมการแข่งขันได้รับรางวัลไม่น้อยกว่าร้อยละ ๖๐	ครู นักเรียน ได้เข้าร่วมแข่งขันงานมหกรรมวิชาการการจัดการศึกษาท้องถิ่น ระดับภาคและระดับประเทศ	กองการศึกษาฯ
๒๒	ส่งเสริมและพัฒนาคุณธรรมจริยธรรมครูและบุคลากรทางการศึกษา	เพื่อเสริมสร้างคุณธรรมและจริยธรรมให้แก่ครูและบุคลากรทางการศึกษาสังกัดองค์การบริหารส่วนจังหวัดนครสวรรค์	จัดอบรมให้แก่ครูและบุคลากรทางการศึกษาสังกัดองค์การบริหารส่วนจังหวัดนครสวรรค์	๑๐๐,๐๐๐	๑๐๐,๐๐๐	๑๐๐,๐๐๐	๑๐๐,๐๐๐	๑. ผู้เข้าร่วมโครงการผ่านการทดสอบความรู้ ๖๐ คะแนนขึ้นไปไม่น้อยกว่าร้อยละ ๘๐ ๒. ความพึงพอใจของผู้เข้าร่วมโครงการอยู่ในระดับดี ไม่น้อยกว่าร้อยละ ๘๐	ครูและบุคลากรทางการศึกษาได้รับการเสริมสร้างคุณธรรมจริยธรรมเพื่อนำไปพัฒนาตนเองและพัฒนากระบวนการจัดการเรียนการสอน	กองการศึกษาฯ



ก. ยุทธศาสตร์จังหวัดนครสวรรค์ที่ ๓ พัฒนาศักยภาพทุนมนุษย์และเสริมสร้างสังคมเข้มแข็ง

ข. ยุทธศาสตร์การพัฒนาขององค์กรปกครองส่วนท้องถิ่นในเขตจังหวัดนครสวรรค์ที่ ๓ พัฒนาการศึกษาและส่งเสริมคุณภาพชีวิต

๓. ยุทธศาสตร์ การพัฒนาด้านการศึกษา กีฬา ศาสนาและวัฒนธรรม

กลยุทธ์ พัฒนาการจัดการศึกษาของสถานศึกษาในสังกัดองค์การบริหารส่วนจังหวัดนครสวรรค์

๓.๑ แผนงาน การศึกษา

ที่	โครงการ	วัตถุประสงค์	เป้าหมาย (ผลผลิตของโครงการ)	งบประมาณและที่ผ่านมา				ตัวชี้วัด (KPI)	ผลที่คาดว่าจะได้รับ	หน่วยงาน ที่รับผิดชอบ หลัก
				๒๕๖๑ (บาท)	๒๕๖๒ (บาท)	๒๕๖๓ (บาท)	๒๕๖๔ (บาท)			
๒๓	พัฒนาศักยภาพครูและบุคลากรทางการศึกษา	เพื่อพัฒนาศักยภาพด้านการจัดการเรียนการสอนอย่างมืออาชีพให้แก่ครูและบุคลากรทางการศึกษา สังกัดองค์การบริหารส่วนจังหวัดนครสวรรค์	จัดอบรมให้แก่ครูและบุคลากรทางการศึกษา สังกัดองค์การบริหารส่วนจังหวัดนครสวรรค์	๑๕๐,๐๐๐	๑๕๐,๐๐๐	๑๕๐,๐๐๐	๑๕๐,๐๐๐	๑. ผู้เข้าร่วมโครงการผ่านการทดสอบความรู้ ๖๐ คะแนนขึ้นไป ไม่น้อยกว่าร้อยละ ๘๐ ๒. ความพึงพอใจของผู้เข้าร่วมโครงการอยู่ในระดับดี ไม่น้อยกว่าร้อยละ ๘๐	ครูและบุคลากรทางการศึกษาได้รับความรู้และทักษะรวมถึงได้พัฒนาศักยภาพของตนเอง ในการจัดการเรียนการสอนที่มีคุณภาพ	กองการศึกษาฯ
๒๔	ห้องเรียนเสริมศึกษา (โรงเรียนสวนกุหลาบวิทยาลัย (จิระประวัตินครสวรรค์) นครสวรรค์)	เพื่อเพิ่มศักยภาพการเรียนการสอน ของนักเรียนโรงเรียนสวนกุหลาบวิทยาลัย (จิระประวัตินครสวรรค์) ได้มีความรู้ และทักษะทางวิชาการเพิ่มขึ้น	จัดซื้อสื่อการเรียนการสอน ห้องเรียนเสริมศึกษา เช่น ชุดปฏิบัติการทางวิทยาศาสตร์ คณิตศาสตร์ เทคโนโลยี พลังงาน และสิ่งแวดล้อม รายละเอียดตาม ที่โครงการกำหนด	๑,๕๐๐,๐๐๐	-	-	-	๑. ความพึงพอใจอยู่ในระดับดี ไม่น้อยกว่าร้อยละ ๘๐ ๒. มีผลการเรียนผ่านเกณฑ์มาตรฐาน ไม่น้อยกว่าร้อยละ ๘๐	๑. โรงเรียนมีห้องเรียนสำหรับพัฒนาทักษะทางวิชาการ ที่ได้มาตรฐาน ๒. นักเรียนมีความรู้ และทักษะทางวิชาการเพิ่มขึ้น	กองการศึกษาฯ (ร.ร.สวนกุหลาบฯ)

ก. ยุทธศาสตร์จังหวัดนครสวรรค์ที่ ๓ พัฒนาศักยภาพทุนมนุษย์และเสริมสร้างสังคมเข้มแข็ง

ข. ยุทธศาสตร์การพัฒนาขององค์กรปกครองส่วนท้องถิ่นในเขตจังหวัดนครสวรรค์ที่ ๓ พัฒนาการศึกษาและส่งเสริมคุณภาพชีวิต

๓. ยุทธศาสตร์ การพัฒนาด้านการศึกษา กีฬา ศาสนาและวัฒนธรรม

กลยุทธ์ พัฒนาการจัดการศึกษาของสถานศึกษาในสังกัดองค์การบริหารส่วนจังหวัดนครสวรรค์

๓.๑ แผนงาน การศึกษา

ที่	โครงการ	วัตถุประสงค์	เป้าหมาย (ผลผลิตของโครงการ)	งบประมาณและที่ผ่านมา				ตัวชี้วัด (KPI)	ผลที่คาดว่าจะได้รับ	หน่วยงาน ที่รับผิดชอบ หลัก
				๒๕๖๑ (บาท)	๒๕๖๒ (บาท)	๒๕๖๓ (บาท)	๒๕๖๔ (บาท)			
๒๕	จัดหาครุภัณฑ์ สำหรับใช้ในการจัดการเรียนการสอน โรงเรียนสวนกุหลาบวิทยาลัย (จирประวัตินครสวรรค์) วิทยาลัย (จирประวัตินครสวรรค์)	เพื่อให้โรงเรียนสวนกุหลาบวิทยาลัย (จирประวัตินครสวรรค์) มีครุภัณฑ์สำหรับจัดการเรียนการสอนอย่างเพียงพอและมีประสิทธิภาพ	จัดซื้อครุภัณฑ์ ดังนี้ กลุ่มสาระศิลปะ ๑) ตู้เหล็กเก็บเอกสารสองบานเปิด จำนวน ๕ ตู้ ละ ๕,๕๐๐ บาท  ๒) คีย์บอร์ด จำนวน ๑ เครื่อง ๕ ละ ๓๐,๐๐๐ บาท  ๓) เปียโน จำนวน ๑ ตัว ๕๐,๐๐๐ บาท  ๔) มาร์ชชิงเมโลโฟน จำนวน ๕ เครื่อง ๕ ละ ๙๐,๐๐๐ บาท  ๕) มาร์ชชิงยูโฟเนี่ยม จำนวน ๕ เครื่อง ๕ ละ ๑๕๒,๐๐๐ บาท	(๑,๔๓๑,๕๐๐)  ๒๗,๕๐๐  ๓๐,๐๐๐  ๕๐,๐๐๐  ๑๘๐,๐๐๐  ๓๐๔,๐๐๐	(๘๘๙,๖๐๐)  -  -  ๙๐,๐๐๐  ๑๕๒,๐๐๐	(๒,๖๓๖,๓๘๘)  -  -  ๙๐,๐๐๐  ๑๕๒,๐๐๐	(๑,๗๘๐,๐๔๒)  -  -  ๙๐,๐๐๐  ๑๕๒,๐๐๐	ความพึงพอใจของผู้ใช้ อยู่ในระดับดี ไม่น้อยกว่า ร้อยละ ๘๐	โรงเรียนสวนกุหลาบวิทยาลัย (จирประวัตินครสวรรค์) มีครุภัณฑ์สำหรับจัดการเรียนการสอนอย่างเพียงพอและมีประสิทธิภาพ	กองการศึกษาฯ (ร.ร.สวนกุหลาบฯ)

ก. ยุทธศาสตร์จังหวัดนครสวรรค์ที่ ๓ พัฒนาศักยภาพทุนมนุษย์และเสริมสร้างสังคมเข้มแข็ง

ข. ยุทธศาสตร์การพัฒนาขององค์กรปกครองส่วนท้องถิ่นในเขตจังหวัดนครสวรรค์ที่ ๓ พัฒนาการศึกษาและส่งเสริมคุณภาพชีวิต

๓. ยุทธศาสตร์ การพัฒนาทางการศึกษา กีฬา ศาสนาและวัฒนธรรม

กลยุทธ์ พัฒนาการจัดการศึกษาของสถานศึกษาในสังกัดองค์การบริหารส่วนจังหวัดนครสวรรค์

๓.๑ แผนงาน การศึกษา

ที่	โครงการ	วัตถุประสงค์	เป้าหมาย (ผลผลิตของโครงการ)	งบประมาณและที่ผ่านมา				ตัวชี้วัด (KPI)	ผลที่คาดว่าจะได้รับ	หน่วยงาน ที่รับผิดชอบ หลัก
				๒๕๖๑ (บาท)	๒๕๖๒ (บาท)	๒๕๖๓ (บาท)	๒๕๖๔ (บาท)			
			๖) มาร์ชชิงทูบา จำนวน ๕ เครื่อง ๆ ละ ๔๒๐,๐๐๐ บาท	๘๔๐,๐๐๐	๔๒๐,๐๐๐	๔๒๐,๐๐๐	๔๒๐,๐๐๐			
			๗) มาร์ชชิงทรัมเป็ต จำนวน ๑๐ เครื่อง ๆ ละ ๗๖,๗๕๐ บาท	-	-	๓๘๓,๗๕๐	๓๘๓,๗๕๐			
			๘) มาร์ชชิงสแนร์ จำนวน ๕ เครื่อง ๆ ละ ๖๒,๗๐๐ บาท	-	-	๑๘๘,๑๐๐	๑๒๕,๔๐๐			
			๙) มาร์ชชิงควินทอม จำนวน ๓ เครื่อง ๆ ละ ๑๑๐,๒๐๐ บาท	-	-	๒๒๐,๔๐๐	๑๑๐,๒๐๐			
			๑๐) มาร์ชชิงกลองใหญ่ พร้อมชุดสายสะพาย จำนวน ๕ ชุด ๆ ละ ๖๑,๒๕๐ บาท	-	-	๑๘๓,๗๕๐	๑๒๒,๕๐๐			

ก. ยุทธศาสตร์จังหวัดนครสวรรค์ที่ ๓ พัฒนาศักยภาพทุนมนุษย์และเสริมสร้างสังคมเข้มแข็ง

ข. ยุทธศาสตร์การพัฒนาขององค์กรปกครองส่วนท้องถิ่นในเขตจังหวัดนครสวรรค์ที่ ๓ พัฒนาการศึกษาและส่งเสริมคุณภาพชีวิต

๓. ยุทธศาสตร์ การพัฒนาด้านการศึกษา กีฬา ศาสนาและวัฒนธรรม

กลยุทธ์ พัฒนาการจัดการศึกษาของสถานศึกษาในสังกัดองค์การบริหารส่วนจังหวัดนครสวรรค์

๓.๑ แผนงาน การศึกษา

ที่	โครงการ	วัตถุประสงค์	เป้าหมาย (ผลผลิตของโครงการ)	งบประมาณและที่ผ่านมา				ตัวชี้วัด (KPI)	ผลที่คาดว่าจะได้รับ	หน่วยงาน ที่รับผิดชอบ หลัก
				๒๕๖๑ (บาท)	๒๕๖๒ (บาท)	๒๕๖๓ (บาท)	๒๕๖๔ (บาท)			
			๑๑) ฉาบเดินแถว จำนวน ๒ เครื่อง ๆ ละ ๑๙,๓๐๐ บาท	-	-	๓๘,๖๐๐	-			
			๑๒) ทรมโบน จำนวน ๕ เครื่อง ๆ ละ ๗๓,๕๙๐ บาท	-	-	๒๒๐,๗๗๐	๑๔๗,๑๘๐			
			๑๓) ปิคโคโล จำนวน ๑ เครื่อง	-	-	๔๓,๐๐๐	-			
			๑๔) ฟลูท จำนวน ๒ เครื่อง ๆ ละ ๒๖,๐๐๐ บาท	-	-	๕๒,๐๐๐	-			
			๑๕) บีแฟลตคลาริเน็ต จำนวน ๕ เครื่อง ๆ ละ ๒๖,๐๐๐ บาท	-	-	๗๘,๐๐๐	๕๒,๐๐๐			
			๑๖) อัลโตแซกโซโฟน จำนวน ๒ เครื่อง ๆ ละ ๖๘,๐๐๐ บาท	-	-	๖๘,๐๐๐	๖๘,๐๐๐			

ก. ยุทธศาสตร์จังหวัดนครสวรรค์ที่ ๓ พัฒนาศักยภาพทุนมนุษย์และเสริมสร้างสังคมเข้มแข็ง

ข. ยุทธศาสตร์การพัฒนาขององค์กรปกครองส่วนท้องถิ่นในเขตจังหวัดนครสวรรค์ที่ ๓ พัฒนาการศึกษาและส่งเสริมคุณภาพชีวิต

๓. ยุทธศาสตร์ การพัฒนาทางการศึกษา กีฬา ศาสนาและวัฒนธรรม

กลยุทธ์ พัฒนาการจัดการศึกษาของสถานศึกษาในสังกัดองค์การบริหารส่วนจังหวัดนครสวรรค์

๓.๑ แผนงาน การศึกษา

ที่	โครงการ	วัตถุประสงค์	เป้าหมาย (ผลผลิตของโครงการ)	งบประมาณและที่ผ่านมา				ตัวชี้วัด (KPI)	ผลที่คาดว่าจะได้รับ	หน่วยงาน ที่รับผิดชอบ หลัก
				๒๕๖๑ (บาท)	๒๕๖๒ (บาท)	๒๕๖๓ (บาท)	๒๕๖๔ (บาท)			
			๑๗) เทเนอร์แฮกโซโฟน จำนวน ๒ เครื่อง ๆ ละ ๗๙,๐๐๐ บาท	-	-	๗๙,๐๐๐	๗๙,๐๐๐			
			๑๘) บาร์โตนแฮกโซโฟน จำนวน ๑ เครื่อง	-	-	๒๙๕,๐๐๐	-			
			๑๙) ชงแสดงพร้อมด้าม และหัวถ่วง จำนวน ๒๐ ชุด ๆ ละ ๑,๕๐๐ บาท	-	-	๓๐,๐๐๐	-			
			๒๐) ปืนโรเฟิล จำนวน จำนวน ๒๐ อัน ๆ ละ ๓,๐๐๐ บาท	-	-	๓๐,๐๐๐	๓๐,๐๐๐			
			๒๑) ขาตั้งกลองมาร์ชซึ่ง จำนวน ๕ อัน ๆ ละ ๒,๐๐๐ บาท	-	-	๑๐,๐๐๐	-			
			๒๒) ขาตั้งกลอง สแนร์ จำนวน ๕ อัน ๆ ละ ๒,๐๐๐ บาท	-	-	๑๐,๐๐๐	-			

ก. ยุทธศาสตร์จังหวัดนครสวรรค์ที่ ๓ พัฒนาศักยภาพทุนมนุษย์และเสริมสร้างสังคมเข้มแข็ง

ข. ยุทธศาสตร์การพัฒนาขององค์กรปกครองส่วนท้องถิ่นในเขตจังหวัดนครสวรรค์ที่ ๓ พัฒนาการศึกษาและส่งเสริมคุณภาพชีวิต

๓. ยุทธศาสตร์ การพัฒนาด้านการศึกษา กีฬา ศาสนาและวัฒนธรรม

กลยุทธ์ พัฒนาการจัดการศึกษาของสถานศึกษาในสังกัดองค์การบริหารส่วนจังหวัดนครสวรรค์

๓.๑ แผนงาน การศึกษา

ที่	โครงการ	วัตถุประสงค์	เป้าหมาย (ผลผลิตของโครงการ)	งบประมาณและที่ผ่านมา				ตัวชี้วัด (KPI)	ผลที่คาดว่าจะได้รับ	หน่วยงาน ที่รับผิดชอบ หลัก
				๒๕๖๑ (บาท)	๒๕๖๒ (บาท)	๒๕๖๓ (บาท)	๒๕๖๔ (บาท)			
			๒๓) สแตนด์ตั้งไนต์ จำนวน ๕๕ อัน ๆ ละ ๘๐๐ บาท	-	-	๔๔,๐๐๐	-			
			๒๔) ตู้แอมป์ลำโพงกีตาร์ จำนวน ๑ ตู้	-	๑๗,๐๐๐	-	-			
			๒๕) ตู้แอมป์ลำโพง คีย์บอร์ด จำนวน ๑ ตู้	-	๒๐,๐๐๐	-	-			
			๒๖) เบสไฟฟ้า จำนวน ๑ ตัว	-	๓๐,๐๐๐	-	-			
			๒๗) กีตาร์ไฟฟ้า จำนวน ๒ ตัว ๆ ละ ๑๒,๕๐๐ บาท	-	๒๕,๐๐๐	-	-			
			๒๘) กีตาร์โปร่งไฟฟ้า จำนวน ๑ ตัว	-	๗,๐๐๐	-	-			
			๒๙) กีตาร์โปร่งอคูสติค จำนวน ๕ ตัว ๆ ละ ๑,๐๐๐ บาท	-	๕,๐๐๐	-	-			

ก. ยุทธศาสตร์จังหวัดนครสวรรค์ที่ ๓ พัฒนาศักยภาพทุนมนุษย์และเสริมสร้างสังคมเข้มแข็ง

ข. ยุทธศาสตร์การพัฒนาขององค์กรปกครองส่วนท้องถิ่นในเขตจังหวัดนครสวรรค์ที่ ๓ พัฒนาการศึกษาและส่งเสริมคุณภาพชีวิต

๓. ยุทธศาสตร์ การพัฒนาทางการศึกษา กีฬา ศาสนาและวัฒนธรรม

กลยุทธ์ พัฒนาการจัดการศึกษาของสถานศึกษาในสังกัดองค์การบริหารส่วนจังหวัดนครสวรรค์

๓.๑ แผนงาน การศึกษา

ที่	โครงการ	วัตถุประสงค์	เป้าหมาย (ผลผลิตของโครงการ)	งบประมาณและที่ผ่านมา				ตัวชี้วัด (KPI)	ผลที่คาดว่าจะได้รับ	หน่วยงาน ที่รับผิดชอบ หลัก
				๒๕๖๑ (บาท)	๒๕๖๒ (บาท)	๒๕๖๓ (บาท)	๒๕๖๔ (บาท)			
			๓๐) ชุด mixer ปรับเสียง จำนวน ๑ ชุด	-	๑๐๐,๐๐๐	-	-			
			๓๑) ไมค์รื่อง จำนวน ๔ ตัว ๆ ละ ๑,๐๐๐ บาท	-	๔,๐๐๐	-	-			
			๓๒) ไมค์กลองใหญ่ จำนวน ๑ ตัว	-	๗,๐๐๐	-	-			
			๓๓) ไมค์กลองทอม กลองสแนร์ จำนวน ๓ ตัว ๆ ละ ๑๒,๐๐๐ บาท	-	๓๖,๐๐๐	-	-			
			๓๔) ขาตั้งไมค์ จำนวน ๔ ตัว ๆ ละ ๒๕๐ บาท	-	๑,๐๐๐	-	-			
			๓๕) กีตาร์โปร่งคลาสสิค จำนวน ๕ ตัว ๆ ละ ๑,๖๐๐ บาท	-	๘,๐๐๐	-	-			

ก. ยุทธศาสตร์จังหวัดนครสวรรค์ที่ ๓ พัฒนาศักยภาพทุนมนุษย์และเสริมสร้างสังคมเข้มแข็ง

ข. ยุทธศาสตร์การพัฒนาขององค์กรปกครองส่วนท้องถิ่นในเขตจังหวัดนครสวรรค์ที่ ๓ พัฒนาการศึกษาและส่งเสริมคุณภาพชีวิต

๓. ยุทธศาสตร์ การพัฒนาทางการศึกษา กีฬา ศาสนาและวัฒนธรรม

กลยุทธ์ พัฒนาการจัดการศึกษาของสถานศึกษาในสังกัดองค์การบริหารส่วนจังหวัดนครสวรรค์

๓.๑ แผนงาน การศึกษา

ที่	โครงการ	วัตถุประสงค์	เป้าหมาย (ผลผลิตของโครงการ)	งบประมาณและที่ผ่านมา				ตัวชี้วัด (KPI)	ผลที่คาดว่าจะได้รับ	หน่วยงาน ที่รับผิดชอบ หลัก
				๒๕๖๑ (บาท)	๒๕๖๒ (บาท)	๒๕๖๓ (บาท)	๒๕๖๔ (บาท)			
			กลุ่มสาระวิทยาศาสตร์	(๑,๗๔๕,๒๐๐)	(๕๗,๐๐๐)	(๑๗๑,๐๐๐)	(๑๘,๐๐๐)			
			๑) ตู้ล็อกเกอร์ ขนาด ตู้ละ ๑๘ ช่อง จำนวน ๔ ตู้ ๆ ละ ๗,๐๐๐ บาท	๒๘,๐๐๐	-	-	-			
			๒) ตู้เหล็กเก็บเอกสาร ชนิดบานเลื่อนกระจก จำนวน ๔ ตู้ ๆ ละ ๕,๐๐๐ บาท	๒๐,๐๐๐	-	-	-			
			๓) เครื่องฉายภาพ ๓ มิติ จำนวน ๕ เครื่อง ๆ ละ ๑๘,๐๐๐ บาท	๙๐,๐๐๐	-	-	๑๘,๐๐๐			
			๔) มัลติมีเดีย โปรเจคเตอร์ระดับ xea ขนาด ๓๐๐๐ ANSI Lumens จำนวน ๕ เครื่อง ๆ ละ ๓๓,๐๐๐ บาท	๓๓,๐๐๐	๓๓,๐๐๐	๙๙,๐๐๐	-			



ก. ยุทธศาสตร์จังหวัดนครสวรรค์ที่ ๓ พัฒนาศักยภาพทุนมนุษย์และเสริมสร้างสังคมเข้มแข็ง

ข. ยุทธศาสตร์การพัฒนาขององค์กรปกครองส่วนท้องถิ่นในเขตจังหวัดนครสวรรค์ที่ ๓ พัฒนาการศึกษาและส่งเสริมคุณภาพชีวิต

๓. ยุทธศาสตร์ การพัฒนาทางการศึกษา กีฬา ศาสนาและวัฒนธรรม

กลยุทธ์ พัฒนาการจัดการศึกษาของสถานศึกษาในสังกัดองค์การบริหารส่วนจังหวัดนครสวรรค์

๓.๑ แผนงาน การศึกษา

ที่	โครงการ	วัตถุประสงค์	เป้าหมาย (ผลผลิตของโครงการ)	งบประมาณและที่ผ่านมา				ตัวชี้วัด (KPI)	ผลที่คาดว่าจะได้รับ	หน่วยงาน ที่รับผิดชอบ หลัก
				๒๕๖๑ (บาท)	๒๕๖๒ (บาท)	๒๕๖๓ (บาท)	๒๕๖๔ (บาท)			
			๕) จอรับภาพ ชนิด มอเตอร์ไฟฟ้า ขนาด เส้นทแยงมุม ๑๕๐ นิ้ว จำนวน ๕ ชุด ๆ ละ ๒๐,๐๐๐ บาท	๒๐,๐๐๐	๒๐,๐๐๐	๖๐,๐๐๐	-			
			๖) ขาแขวนโปรเจคเตอร์ จำนวน ๕ ชุด ๆ ละ ๔,๐๐๐ บาท	๔,๐๐๐	๔,๐๐๐	๑๒,๐๐๐	-			
			๗) ชุดทดลองสเปกตรัม แก๊ส จำนวน ๖ ชุดๆ ละ ๔,๕๐๐ บาท	๒๗,๐๐๐	-	-	-			
			๘) ชุดซ่อมอุปกรณ์และ เก็บชิ้นส่วนอิเล็กทรอนิกส์ จำนวน ๖ ชุด ๆ ละ ๑,๓๐๐ บาท	๗,๘๐๐	-	-	-			

ก. ยุทธศาสตร์จังหวัดนครสวรรค์ที่ ๓ พัฒนาศักยภาพทุนมนุษย์และเสริมสร้างสังคมเข้มแข็ง

ข. ยุทธศาสตร์การพัฒนาขององค์กรปกครองส่วนท้องถิ่นในเขตจังหวัดนครสวรรค์ที่ ๓ พัฒนาการศึกษาและส่งเสริมคุณภาพชีวิต

๓. ยุทธศาสตร์ การพัฒนาทางการศึกษา กีฬา ศาสนาและวัฒนธรรม

กลยุทธ์ พัฒนาการจัดการศึกษาของสถานศึกษาในสังกัดองค์การบริหารส่วนจังหวัดนครสวรรค์

๓.๑ แผนงาน การศึกษา

ที่	โครงการ	วัตถุประสงค์	เป้าหมาย (ผลผลิตของโครงการ)	งบประมาณและที่ผ่านมา				ตัวชี้วัด (KPI)	ผลที่คาดว่าจะได้รับ	หน่วยงาน ที่รับผิดชอบ หลัก
				๒๕๖๑ (บาท)	๒๕๖๒ (บาท)	๒๕๖๓ (บาท)	๒๕๖๔ (บาท)			
			๙) ชุดทดลอง แม่เหล็กไฟฟ้า จำนวน ๖ ชุดๆ ละ ๑,๖๐๐ บาท	๙,๖๐๐	-	-	-			
			๑๐) ชุดทดลองแรงเสียด ทาน จำนวน ๖ ชุด ๆ ละ ๔,๐๐๐ บาท	๒๔,๐๐๐	-	-	-			
			๑๑) หม้อแปลงไฟฟ้า จำนวน ๖ ชุด ๆ ละ ๓,๐๐๐ บาท	๑๘,๐๐๐	-	-	-			
			๑๒) เครื่องเคาะ สัญญาณไฟฟ้า จำนวน ๖ ชุดๆ ละ ๑,๒๐๐ บาท	๗,๒๐๐	-	-	-			
			๑๓) ชุดทดลองการ เคลื่อนที่แบบวิถีโค้ง จำนวน ๖ ชุด ๆ ละ ๖๐๐ บาท	๓,๖๐๐	-	-	-			

ก. ยุทธศาสตร์จังหวัดนครสวรรค์ที่ ๓ พัฒนาศักยภาพทุนมนุษย์และเสริมสร้างสังคมเข้มแข็ง

ข. ยุทธศาสตร์การพัฒนาขององค์กรปกครองส่วนท้องถิ่นในเขตจังหวัดนครสวรรค์ที่ ๓ พัฒนาการศึกษาและส่งเสริมคุณภาพชีวิต

๓. ยุทธศาสตร์ การพัฒนาด้านการศึกษา กีฬา ศาสนาและวัฒนธรรม

กลยุทธ์ พัฒนาการจัดการศึกษาของสถานศึกษาในสังกัดองค์การบริหารส่วนจังหวัดนครสวรรค์

๓.๑ แผนงาน การศึกษา

ที่	โครงการ	วัตถุประสงค์	เป้าหมาย (ผลผลิตของโครงการ)	งบประมาณและที่ผ่านมา				ตัวชี้วัด (KPI)	ผลที่คาดว่าจะได้รับ	หน่วยงาน ที่รับผิดชอบ หลัก
				๒๕๖๑ (บาท)	๒๕๖๒ (บาท)	๒๕๖๓ (บาท)	๒๕๖๔ (บาท)			
			๑๔) ชุดสาริตโฟโต อิเล็กทรอนิกส์ จำนวน ๖ ชุด ๆ ละ ๑,๖๐๐ บาท	๙,๖๐๐	-	-	-			
			๑๕) ชุดสาริตไฟฟ้า ๓ เฟส จำนวน ๖ ชุด ๆ ละ ๓,๐๐๐ บาท	๑๘,๐๐๐	-	-	-			
			๑๖) ชุดทดลองภาคคลื่น จำนวน ๖ ชุด ๆ ละ ๔,๐๐๐ บาท	๒๔,๐๐๐	-	-	-			
			๑๗) ชุดสาริตแรงกระทำ ระหว่างเส้นลวดตัวนำ ไฟฟ้าขนาน จำนวน ๖ ชุดๆ ละ ๒,๔๐๐ บาท	๑๔,๔๐๐	-	-	-			
			๑๘) เครื่องวัดความดัน อากาศ จำนวน ๒ ชุดๆ ละ ๑๒,๐๐๐ บาท	๒๔,๐๐๐	-	-	-			

ก. ยุทธศาสตร์จังหวัดนครสวรรค์ที่ ๓ พัฒนาศักยภาพทุนมนุษย์และเสริมสร้างสังคมเข้มแข็ง

ข. ยุทธศาสตร์การพัฒนาขององค์กรปกครองส่วนท้องถิ่นในเขตจังหวัดนครสวรรค์ที่ ๓ พัฒนาการศึกษาและส่งเสริมคุณภาพชีวิต

๓. ยุทธศาสตร์ การพัฒนาด้านการศึกษา กีฬา ศาสนาและวัฒนธรรม

กลยุทธ์ พัฒนาการจัดการศึกษาของสถานศึกษาในสังกัดองค์การบริหารส่วนจังหวัดนครสวรรค์

๓.๑ แผนงาน การศึกษา

ที่	โครงการ	วัตถุประสงค์	เป้าหมาย (ผลผลิตของโครงการ)	งบประมาณและที่ผ่านมา				ตัวชี้วัด (KPI)	ผลที่คาดว่าจะได้รับ	หน่วยงาน ที่รับผิดชอบ หลัก
				๒๕๖๑ (บาท)	๒๕๖๒ (บาท)	๒๕๖๓ (บาท)	๒๕๖๔ (บาท)			
			๑๙) เครื่องวัดความเข้ม เสียง จำนวน ๒ ชุด ๆ ละ ๘,๐๐๐ บาท	๑๖,๐๐๐	-	-	-			
			๒๐) เครื่องวัดความเข้ม แสง จำนวน ๒ ชุด ๆ ละ ๕,๕๐๐ บาท	๑๑,๐๐๐	-	-	-			
			๒๑) เครื่องมือวัดเก็บ วิเคราะห์ทาง วิทยาศาสตร์แบบดิจิทัล สาขาฟิสิกส์ จำนวน ๒ ชุด ๆ ละ ๙๐,๐๐๐ บาท	๑๘๐,๐๐๐	-	-	-			
			๒๒) เครื่องวัดอุณหภูมิ ความชื้นสัมพัทธ์อากาศ จำนวน ๖ ชุด ๆ ละ ๒,๕๐๐ บาท	๑๕,๐๐๐	-	-	-			

ก. ยุทธศาสตร์จังหวัดนครสวรรค์ที่ ๓ พัฒนาศักยภาพทุนมนุษย์และเสริมสร้างสังคมเข้มแข็ง

ข. ยุทธศาสตร์การพัฒนาขององค์กรปกครองส่วนท้องถิ่นในเขตจังหวัดนครสวรรค์ที่ ๓ พัฒนาการศึกษาและส่งเสริมคุณภาพชีวิต

๓. ยุทธศาสตร์ การพัฒนาด้านการศึกษา กีฬา ศาสนาและวัฒนธรรม

กลยุทธ์ พัฒนาการจัดการศึกษาของสถานศึกษาในสังกัดองค์การบริหารส่วนจังหวัดนครสวรรค์

๓.๑ แผนงาน การศึกษา

ที่	โครงการ	วัตถุประสงค์	เป้าหมาย (ผลผลิตของโครงการ)	งบประมาณและที่ผ่านมา				ตัวชี้วัด (KPI)	ผลที่คาดว่าจะได้รับ	หน่วยงาน ที่รับผิดชอบ หลัก
				๒๕๖๑ (บาท)	๒๕๖๒ (บาท)	๒๕๖๓ (บาท)	๒๕๖๔ (บาท)			
			๒๓) กล้องจุลทรรศน์ แบบสเตอริโอ จำนวน ๖ ตัว ๆ ละ ๒๑,๖๐๐ บาท	๑๒๙,๖๐๐	-	-	-			
			๒๔) กล้องจุลทรรศน์ ชนิดระบอบตาคู่ แบบ LED จำนวน ๘ ตัว ๆ ละ ๓๒,๐๐๐ บาท	๒๕๖,๐๐๐	-	-	-			
			๒๕) เครื่องชั่งไฟฟ้า สำหรับงานวิเคราะห์ ซึ่งได้ละเอียด ๐.๐๐๑ กรัม จำนวน ๓ เครื่อง ๆ ละ ๑๗,๓๐๐ บาท	๕๑,๙๐๐	-	-	-			
			๒๖) เครื่องถ่ายภาพ สัญญาณภาพ จำนวน ๒ ชุด ๆ ละ ๒๓,๐๐๐ บาท	๔๖,๐๐๐	-	-	-			

ก. ยุทธศาสตร์จังหวัดนครสวรรค์ที่ ๓ พัฒนาศักยภาพทุนมนุษย์และเสริมสร้างสังคมเข้มแข็ง

ข. ยุทธศาสตร์การพัฒนาขององค์กรปกครองส่วนท้องถิ่นในเขตจังหวัดนครสวรรค์ที่ ๓ พัฒนาการศึกษาและส่งเสริมคุณภาพชีวิต

๓. ยุทธศาสตร์ การพัฒนาทางการศึกษา กีฬา ศาสนาและวัฒนธรรม

กลยุทธ์ พัฒนาการจัดการศึกษาของสถานศึกษาในสังกัดองค์การบริหารส่วนจังหวัดนครสวรรค์

๓.๑ แผนงาน การศึกษา

ที่	โครงการ	วัตถุประสงค์	เป้าหมาย (ผลผลิตของโครงการ)	งบประมาณและที่ผ่านมา				ตัวชี้วัด (KPI)	ผลที่คาดว่าจะได้รับ	หน่วยงาน ที่รับผิดชอบ หลัก
				๒๕๖๑ (บาท)	๒๕๖๒ (บาท)	๒๕๖๓ (บาท)	๒๕๖๔ (บาท)			
			๒๗) ตู้ถ่ายเชื้อแบบมี Lamminar Flow จำนวน ๒ ชุด ๆ ละ ๒๐,๐๐๐ บาท	๔๐,๐๐๐	-	-	-			
			๒๘) หม้อนึ่งอัตโนมัติ จำนวน ๒ ชุด ๆ ละ ๓๖,๐๐๐ บาท	๗๒,๐๐๐	-	-	-			
			๒๙) เครื่องมือวัดเก็บ วิเคราะห์ทางวิทยา ศาสตร์แบบดิจิทัล (Data Logger) พร้อม หัววัดค่าทางชีววิทยา จำนวน ๒ ชุด ๆ ละ ๙๐,๐๐๐ บาท	๑๘๐,๐๐๐	-	-	-			
			๓๐) ชุดอ่างล้างเครื่องมือ วิทยาศาสตร์ จำนวน ๑๐ ชุด ๆ ละ ๑๒,๐๐๐ บาท	๑๒๐,๐๐๐	-	-	-			

ก. ยุทธศาสตร์จังหวัดนครสวรรค์ที่ ๓ พัฒนาศักยภาพทุนมนุษย์และเสริมสร้างสังคมเข้มแข็ง

ข. ยุทธศาสตร์การพัฒนาขององค์กรปกครองส่วนท้องถิ่นในเขตจังหวัดนครสวรรค์ที่ ๓ พัฒนาการศึกษาและส่งเสริมคุณภาพชีวิต

๓. ยุทธศาสตร์ การพัฒนาด้านการศึกษา กีฬา ศาสนาและวัฒนธรรม

กลยุทธ์ พัฒนาการจัดการศึกษาของสถานศึกษาในสังกัดองค์การบริหารส่วนจังหวัดนครสวรรค์

๓.๑ แผนงาน การศึกษา

ที่	โครงการ	วัตถุประสงค์	เป้าหมาย (ผลผลิตของโครงการ)	งบประมาณและที่ผ่านมา				ตัวชี้วัด (KPI)	ผลที่คาดว่าจะได้รับ	หน่วยงาน ที่รับผิดชอบ หลัก
				๒๕๖๑ (บาท)	๒๕๖๒ (บาท)	๒๕๖๓ (บาท)	๒๕๖๔ (บาท)			
			๓๑) ตู้เก็บอุปกรณ์ วิทยาศาสตร์ จำนวน ๘ ตู้ๆ ละ ๑๕,๐๐๐ บาท	๑๒๐,๐๐๐	-	-	-			
			๓๒) ตู้เก็บสารเคมี จำนวน ๔ ตู้ๆ ละ ๑๒,๐๐๐ บาท	๔๘,๐๐๐	-	-	-			
			๓๓) ที่คว่ำเครื่องแก้ว ทดลองวิทยาศาสตร์ จำนวน ๕ ตัว ๆ ละ ๕,๖๐๐ บาท	๒๘,๐๐๐	-	-	-			
			๓๔) แท่นรองยีน จำนวน ๕ ชุด ๆ ละ ๑๓,๕๐๐ บาท	๖๗,๕๐๐	-	-	-			
			<u>กลุ่มสาระภาษาต่างประเทศ</u>							
			๑) เครื่องฉายภาพ ๓ มิติ จำนวน ๑ เครื่อง ๆ ละ ๑๘,๐๐๐ บาท		๑๘,๐๐๐	-	-			

ก. ยุทธศาสตร์จังหวัดนครสวรรค์ที่ ๓ พัฒนาศักยภาพทุนมนุษย์และเสริมสร้างสังคมเข้มแข็ง

ข. ยุทธศาสตร์การพัฒนาขององค์กรปกครองส่วนท้องถิ่นในเขตจังหวัดนครสวรรค์ที่ ๓ พัฒนาการศึกษาและส่งเสริมคุณภาพชีวิต

๓. ยุทธศาสตร์ การพัฒนาด้านการศึกษา กีฬา ศาสนาและวัฒนธรรม

กลยุทธ์ พัฒนาการจัดการศึกษาของสถานศึกษาในสังกัดองค์การบริหารส่วนจังหวัดนครสวรรค์

๓.๑ แผนงาน การศึกษา

ที่	โครงการ	วัตถุประสงค์	เป้าหมาย (ผลผลิตของโครงการ)	งบประมาณและที่ผ่านมา				ตัวชี้วัด (KPI)	ผลที่คาดว่าจะได้รับ	หน่วยงาน ที่รับผิดชอบ หลัก
				๒๕๖๑ (บาท)	๒๕๖๒ (บาท)	๒๕๖๓ (บาท)	๒๕๖๔ (บาท)			
			๒) มีลติมีเดีย โปรเจคเตอร์ระดับ xea ขนาด ๓๐๐๐ ANSI Lumens จำนวน ๑ เครื่อง ๆ ละ ๓๓,๐๐๐ บาท	๓๓,๐๐๐	-	-	-			
			๓) จอรับภาพชนิด มอเตอร์ไฟฟ้า ขนาดเส้น ทแยงมุม ๑๕๐ นิ้ว จำนวน ๑ ชุด ๆ ละ ๒๐,๐๐๐ บาท	๒๐,๐๐๐	-	-	-			
			๔) ขาแขวนโปรเจคเตอร์ จำนวน ๑ ชุด ๆ ละ ๔,๐๐๐ บาท	๔,๐๐๐						



ก. ยุทธศาสตร์จังหวัดนครสวรรค์ที่ ๓ พัฒนาศักยภาพทุนมนุษย์และเสริมสร้างสังคมเข้มแข็ง

ข. ยุทธศาสตร์การพัฒนาขององค์กรปกครองส่วนท้องถิ่นในเขตจังหวัดนครสวรรค์ที่ ๓ พัฒนาการศึกษาและส่งเสริมคุณภาพชีวิต

๓. ยุทธศาสตร์ การพัฒนาด้านการศึกษา กีฬา ศาสนาและวัฒนธรรม

กลยุทธ์ พัฒนาการจัดการศึกษาของสถานศึกษาในสังกัดองค์การบริหารส่วนจังหวัดนครสวรรค์

๓.๑ แผนงาน การศึกษา

ที่	โครงการ	วัตถุประสงค์	เป้าหมาย (ผลผลิตของโครงการ)	งบประมาณและที่ผ่านมา				ตัวชี้วัด (KPI)	ผลที่คาดว่าจะได้รับ	หน่วยงาน ที่รับผิดชอบ หลัก
				๒๕๖๑ (บาท)	๒๕๖๒ (บาท)	๒๕๖๓ (บาท)	๒๕๖๔ (บาท)			
			กลุ่มสาระการเรียนรู้ และเทคโนโลยี	( - )	(๓๓๘,๐๐๐)	(๒๔๔,๐๐๐)	(๑๑๘,๐๐๐)			
			๑) เครื่องฉายภาพ ๓ มิติ จำนวน ๕ เครื่อง ๆ ละ ๑๘,๐๐๐ บาท	-	๑๘,๐๐๐	๓๖,๐๐๐	๓๖,๐๐๐			
			๒) โพรเจกเตอร์ แอล อี ดี (LED ทีวี) ระดับความ ละเอียดจอภาพ ๑๙๒๐ x ๑๐๘๐ พิกเซล ขนาด ๕๕ นิ้ว จำนวน ๒ เครื่อง ๆ ละ ๓๒,๐๐๐ บาท	-		๓๒,๐๐๐	๓๒,๐๐๐			
			๓) ตู้ทำขนมอบ จำนวน ๑ เครื่อง ๆ ละ ๗๐,๐๐๐ บาท	-	๗๐,๐๐๐	-	-			

ก. ยุทธศาสตร์จังหวัดนครสวรรค์ที่ ๓ พัฒนาศักยภาพทุนมนุษย์และเสริมสร้างสังคมเข้มแข็ง

ข. ยุทธศาสตร์การพัฒนาขององค์กรปกครองส่วนท้องถิ่นในเขตจังหวัดนครสวรรค์ที่ ๓ พัฒนาการศึกษาและส่งเสริมคุณภาพชีวิต

๓. ยุทธศาสตร์ การพัฒนาทางการศึกษา กีฬา ศาสนาและวัฒนธรรม

กลยุทธ์ พัฒนาการจัดการศึกษาของสถานศึกษาในสังกัดองค์การบริหารส่วนจังหวัดนครสวรรค์

๓.๑ แผนงาน การศึกษา

ที่	โครงการ	วัตถุประสงค์	เป้าหมาย (ผลผลิตของโครงการ)	งบประมาณและที่ผ่านมา				ตัวชี้วัด (KPI)	ผลที่คาดว่าจะได้รับ	หน่วยงาน ที่รับผิดชอบ หลัก
				๒๕๖๑ (บาท)	๒๕๖๒ (บาท)	๒๕๖๓ (บาท)	๒๕๖๔ (บาท)			
			๔) เครื่องตีผสมพร้อม อุปกรณ์ จำนวน ๓ เครื่อง ๆ ละ ๕๐,๐๐๐ บาท	-	๕๐,๐๐๐	๕๐,๐๐๐	๕๐,๐๐๐			
			๕) โต๊ะคอมพิวเตอร์ จำนวน ๖๓ ตัว ๆ ละ ๒,๐๐๐ บาท	-		๑๒๖,๐๐๐				
			<u>กลุ่มสาระสุขศึกษาและ พลศึกษา</u>							
			๑) ตู้เหล็กเก็บเอกสาร ชนิดบานเลื่อนแบบทึบ จำนวน ๑ หลัง	๕,๕๐๐	-	-	-			

ก. ยุทธศาสตร์จังหวัดนครสวรรค์ที่ ๓ พัฒนาศักยภาพทุนมนุษย์และเสริมสร้างสังคมเข้มแข็ง

ข. ยุทธศาสตร์การพัฒนาขององค์กรปกครองส่วนท้องถิ่นในเขตจังหวัดนครสวรรค์ที่ ๓ พัฒนาการศึกษาและส่งเสริมคุณภาพชีวิต

๓. ยุทธศาสตร์ การพัฒนาทางการศึกษา กีฬา ศาสนาและวัฒนธรรม

กลยุทธ์ พัฒนาการจัดการศึกษาของสถานศึกษาในสังกัดองค์การบริหารส่วนจังหวัดนครสวรรค์

๓.๑ แผนงาน การศึกษา

ที่	โครงการ	วัตถุประสงค์	เป้าหมาย (ผลผลิตของโครงการ)	งบประมาณและที่ผ่านมา				ตัวชี้วัด (KPI)	ผลที่คาดว่าจะได้รับ	หน่วยงาน ที่รับผิดชอบ หลัก
				๒๕๖๑ (บาท)	๒๕๖๒ (บาท)	๒๕๖๓ (บาท)	๒๕๖๔ (บาท)			
			กลุ่มสาระการเรียนรู้สังคม ศึกษา ศาสนาและวัฒนธรรม	(๖๕,๕๐๐)	(๗๕,๐๐๐)	(๑๘,๐๐๐)	( - )			
			๑) โต๊ะหมู่ ๘ จำนวน ๑ ชุด	๘,๕๐๐	-	-	-			
			๒) เครื่องฉายภาพ ๓ มิติ จำนวน ๒ เครื่อง ๆ ละ ๑๘,๐๐๐ บาท	-	๑๘,๐๐๐	๑๘,๐๐๐				
			๓) มัลติมีเดีย โปรเจคเตอร์ระดับ xea ขนาด ๓๐๐๐ ANSI Lumens จำนวน ๒ เครื่อง ๆ ละ ๓๓,๐๐๐ บาท	๓๓,๐๐๐	๓๓,๐๐๐	-	-			

ก. ยุทธศาสตร์จังหวัดนครสวรรค์ที่ ๓ พัฒนาศักยภาพทุนมนุษย์และเสริมสร้างสังคมเข้มแข็ง

ข. ยุทธศาสตร์การพัฒนาขององค์กรปกครองส่วนท้องถิ่นในเขตจังหวัดนครสวรรค์ที่ ๓ พัฒนาการศึกษาและส่งเสริมคุณภาพชีวิต

๓. ยุทธศาสตร์ การพัฒนาด้านการศึกษา กีฬา ศาสนาและวัฒนธรรม

กลยุทธ์ พัฒนาการจัดการศึกษาของสถานศึกษาในสังกัดองค์การบริหารส่วนจังหวัดนครสวรรค์

๓.๑ แผนงาน การศึกษา

ที่	โครงการ	วัตถุประสงค์	เป้าหมาย (ผลผลิตของโครงการ)	งบประมาณและที่ผ่านมา				ตัวชี้วัด (KPI)	ผลที่คาดว่าจะได้รับ	หน่วยงาน ที่รับผิดชอบ หลัก
				๒๕๖๑ (บาท)	๒๕๖๒ (บาท)	๒๕๖๓ (บาท)	๒๕๖๔ (บาท)			
			๔) จอรับภาพชนิด มอเตอร์ไฟฟ้า ขนาดเส้น ทแยงมุม ๑๕๐ นิ้ว จำนวน ๒ ชุด ๆ ละ ๒๐,๐๐๐ บาท	๒๐,๐๐๐	๒๐,๐๐๐	-	-			
			๕) ขาแขวนโปรเจคเตอร์ จำนวน ๒ ชุด ๆ ละ ๔,๐๐๐ บาท	๔,๐๐๐	๔,๐๐๐	-	-			
			<u>กลุ่มสาระภาษาไทย</u>	( - )	(๕๗,๐๐๐)	(๓๒,๐๐๐)	(๓๒,๐๐๐)			
			๑) มัลติมีเดีย โปรเจคเตอร์ระดับ xea ขนาด ๓๐๐๐ ANSI Lumens จำนวน ๑ เครื่อง	-	๓๓,๐๐๐	-	-			

ก. ยุทธศาสตร์จังหวัดนครสวรรค์ที่ ๓ พัฒนาศักยภาพทุนมนุษย์และเสริมสร้างสังคมเข้มแข็ง

ข. ยุทธศาสตร์การพัฒนาขององค์กรปกครองส่วนท้องถิ่นในเขตจังหวัดนครสวรรค์ที่ ๓ พัฒนาการศึกษาและส่งเสริมคุณภาพชีวิต

๓. ยุทธศาสตร์ การพัฒนาทางการศึกษา กีฬา ศาสนาและวัฒนธรรม

กลยุทธ์ พัฒนาการจัดการศึกษาของสถานศึกษาในสังกัดองค์การบริหารส่วนจังหวัดนครสวรรค์

๓.๑ แผนงาน การศึกษา

ที่	โครงการ	วัตถุประสงค์	เป้าหมาย (ผลผลิตของโครงการ)	งบประมาณและที่ผ่านมา				ตัวชี้วัด (KPI)	ผลที่คาดว่าจะได้รับ	หน่วยงาน ที่รับผิดชอบ หลัก
				๒๕๖๑ (บาท)	๒๕๖๒ (บาท)	๒๕๖๓ (บาท)	๒๕๖๔ (บาท)			
			๒) จอรับภาพชนิด มอเตอร์ไฟฟ้า ขนาดเส้น ทแยงมุม ๑๕๐ นิ้ว จำนวน ๑ ชุด ๆ ละ ๒๐,๐๐๐ บาท  ๓) ขาแขวนโปรเจคเตอร์ จำนวน ๑ ชุด	-	๒๐,๐๐๐	-	-			
			๔) โทรทัศน์ แอลอีดี (LED ที วี) ระดับความ ละเอียดจอภาพ ๑๙๒๐ X ๑๐๘๐ พิกเซล ขนาด ๕๕ นิ้ว จำนวน ๒ เครื่อง ๆ ละ ๓๒,๐๐๐ บาท  กลุ่มงานวิชาการ ๑) ตู้ลิ้นชักเกอร์ ขนาด ตู้ละ ๑๘ ช่อง จำนวน ๖๐ ตู้ๆ ละ ๗,๐๐๐ บาท	-	-	๓๒,๐๐๐	๓๒,๐๐๐			
				(๑,๔๕๐,๐๐๐)	(๑๕๐,๐๐๐)	(๑๕๐,๐๐๐)	(๑๕๐,๐๐๐)			
					๑๔๐,๐๐๐	๑๔๐,๐๐๐	๑๔๐,๐๐๐			

ก. ยุทธศาสตร์จังหวัดนครสวรรค์ที่ ๓ พัฒนาศักยภาพทุนมนุษย์และเสริมสร้างสังคมเข้มแข็ง

ข. ยุทธศาสตร์การพัฒนาขององค์กรปกครองส่วนท้องถิ่นในเขตจังหวัดนครสวรรค์ที่ ๓ พัฒนาการศึกษาและส่งเสริมคุณภาพชีวิต

๓. ยุทธศาสตร์ การพัฒนาทางการศึกษา กีฬา ศาสนาและวัฒนธรรม

กลยุทธ์ พัฒนาการจัดการศึกษาของสถานศึกษาในสังกัดองค์การบริหารส่วนจังหวัดนครสวรรค์

๓.๑ แผนงาน การศึกษา

ที่	โครงการ	วัตถุประสงค์	เป้าหมาย (ผลผลิตของโครงการ)	งบประมาณและที่ผ่านมา				ตัวชี้วัด (KPI)	ผลที่คาดว่าจะได้รับ	หน่วยงาน ที่รับผิดชอบ หลัก
				๒๕๖๑ (บาท)	๒๕๖๒ (บาท)	๒๕๖๓ (บาท)	๒๕๖๔ (บาท)			
			๒) กระดานอัจฉริยะ จำนวน ๑๐ ชุด ๆ ละ ๑๔๕,๐๐๐ บาท	๑,๔๕๐,๐๐๐	-	-	-			
			<u>ครุภัณฑ์ยานพาหนะและขนส่ง</u> ๑) รถยนต์โดยสาร ๒๕ ที่นั่ง จำนวน ๑ คัน	-	๓,๕๐๐,๐๐๐	-	-			
รวม	๒๕ โครงการ			๑๘,๓๕๙,๗๐๐	๑๔,๗๒๒,๐๐๐	๑๓,๒๖๖,๓๗๐	๑๒,๓๒๓,๐๓๐			

ก. ยุทธศาสตร์จังหวัดนครสวรรค์ที่ ๓ พัฒนาศักยภาพทุนมนุษย์และเสริมสร้างสังคมเข้มแข็ง

ข. ยุทธศาสตร์การพัฒนาขององค์กรปกครองส่วนท้องถิ่นในเขตจังหวัดนครสวรรค์ที่ ๓ พัฒนาการศึกษาและส่งเสริมคุณภาพชีวิต

๓. ยุทธศาสตร์ การพัฒนาด้านการศึกษา กีฬา ศาสนาและวัฒนธรรม

กลยุทธ์ ส่งเสริมและสนับสนุนการออกกำลังกายและการแข่งขันกีฬาในทุกประเภท

3.2 แผนงาน แผนงานการศาสนา วัฒนธรรมและนันทนาการ

ที่	โครงการ	วัตถุประสงค์	เป้าหมาย (ผลผลิตของโครงการ)	งบประมาณและที่ผ่านมา				ตัวชี้วัด (KPI)	ผลที่คาดว่าจะได้รับ	หน่วยงาน ที่รับผิดชอบ หลัก
				๒๕๖๑ (บาท)	๒๕๖๒ (บาท)	๒๕๖๓ (บาท)	๒๕๖๔ (บาท)			
๑	แข่งขันกีฬาอนุบาล อบจ. นครสวรรค์ (ทบทวนจากแผนสามปี ๒๕๕๙-๒๕๖๑) (เสนอโดยส่วนราชการ/กองการศึกษา)	เพื่อให้เด็กนักเรียนระดับปฐมวัย ของโรงเรียนอนุบาล ในเขตจังหวัด นครสวรรค์ ได้มีการออกกำลังกาย และใช้เวลาว่างให้เกิดประโยชน์	จัดการแข่งขันกีฬาอนุบาล ให้เด็กนักเรียนระดับปฐมวัย ของโรงเรียนอนุบาล ในเขต จังหวัดนครสวรรค์	๑๕๐,๐๐๐ <small>(๒๕๖๐ : ๑๕๐,๐๐๐) (๒๕๕๙ : ๑๕๐,๐๐๐) (๒๕๕๘ : ๑๕๐,๐๐๐)</small>	๑๕๐,๐๐๐	๑๕๐,๐๐๐	๑๕๐,๐๐๐	๑. ความพึงพอใจของ ผู้เข้าร่วมโครงการอยู่ ในระดับดี ไม่น้อยกว่า ร้อยละ ๘๐	เด็กนักเรียนระดับปฐมวัย ของโรงเรียนอนุบาล ในเขต จังหวัดนครสวรรค์ได้มีการ ออกกำลังกายและมีสุขภาพ แข็งแรง	กองการศึกษาฯ
๒	แข่งขันเดิน-วิ่งเพื่อสุขภาพ	๑. เพื่อเสริมสร้างการมีส่วน ร่วมและกระตุ้นให้ประชาชน ได้ตระหนักถึงความสำคัญ ในการออกกำลังกาย ๒. เพื่อสร้างความสามัคคี ความสัมพันธ์ในกลุ่ม ประชาชน กลุ่มเครือข่ายที่ เกี่ยวข้อง	จัดกิจกรรมการแข่งขัน เดิน-วิ่งเพื่อสุขภาพให้กับ ประชาชนทั่วไป	๕๐๐,๐๐๐ <small>(๒๕๖๐ : ๕๐๐,๐๐๐) (๒๕๕๙ : ๕๐๐,๐๐๐) (๒๕๕๘ : ๖๐๐,๐๐๐)</small>	๕๐๐,๐๐๐	๕๐๐,๐๐๐	๕๐๐,๐๐๐	ร้อยละ ๗๕ ของ ผู้เข้าร่วมโครงการ มีความพึงพอใจใน การจัดกิจกรรมไม่ น้อยกว่าระดับ ๓	๑. ประชาชนมี สุขภาพร่างกายที่ดี และตระหนักถึง ความสำคัญของการ ออกกำลังกาย ๒. ประชาชนได้ออก กำลังกายร่วมกัน ก่อให้เกิดความรัก ความสามัคคี ความสัมพันธ์อันดีใน หมู่คณะ	กองกิจการสภาฯ

ก. ยุทธศาสตร์จังหวัดนครสวรรค์ที่ ๓ พัฒนาศักยภาพทุนมนุษย์และเสริมสร้างสังคมเข้มแข็ง

ข. ยุทธศาสตร์การพัฒนาขององค์กรปกครองส่วนท้องถิ่นในเขตจังหวัดนครสวรรค์ที่ ๓ พัฒนาการศึกษาและส่งเสริมคุณภาพชีวิต

๓. ยุทธศาสตร์ การพัฒนาด้านการศึกษา กีฬา ศาสนาและวัฒนธรรม

กลยุทธ์ ส่งเสริมและสนับสนุนการออกกำลังกายและการแข่งขันกีฬาในทุกประเภท

3.2 แผนงาน แผนงานการศาสนา วัฒนธรรมและนันทนาการ

ที่	โครงการ	วัตถุประสงค์	เป้าหมาย (ผลผลิตของโครงการ)	งบประมาณและที่ผ่านมา				ตัวชี้วัด (KPI)	ผลที่คาดว่าจะได้รับ	หน่วยงาน ที่รับผิดชอบ หลัก
				๒๕๖๑ (บาท)	๒๕๖๒ (บาท)	๒๕๖๓ (บาท)	๒๕๖๔ (บาท)			
๓	เข้าร่วมการแข่งขันกีฬาสภา องค์การบริหารส่วนจังหวัด และ/หรือกีฬาองค์การ บริหารส่วนจังหวัด	เพื่อส่งเสริมให้เกิดความ สามัคคีและเชื่อม ความสัมพันธ์อันดีระหว่าง ผู้บริหาร สมาชิกสภา องค์การบริหารส่วนจังหวัด ข้าราชการ ลูกจ้างประจำ พนักงานจ้าง ขององค์การ บริหารส่วนจังหวัด	เข้าร่วมการแข่งขันกีฬาสภา องค์การบริหารส่วนจังหวัด และ/หรือกีฬาองค์การ บริหารส่วนจังหวัด	๑,๐๐๐,๐๐๐ <small>๒๕๖๐ : ๑,๐๐๐,๐๐๐ ๒๕๕๙ : ๑,๐๐๐,๐๐๐ ๒๕๕๘ : ๑,๐๐๐,๐๐๐</small>	๑,๐๐๐,๐๐๐	๑,๐๐๐,๐๐๐	๑,๐๐๐,๐๐๐	ร้อยละ ๗๐ ของ ผู้เข้าร่วมโครงการมี ความพึงพอใจ ระดับ ๓	ผู้บริหาร สมาชิกสภา อบจ. ข้าราชการ ลูกจ้างประจำ พนักงานจ้าง ที่เข้า ร่วมการแข่งขันกีฬา องค์การบริหารส่วน จังหวัด เกิดความ สามัคคีและเชื่อม ความสัมพันธ์	กองกิจการสภาฯ
๓	โครงการ			๑,๖๕๐,๐๐๐	๑,๖๕๐,๐๐๐	๑,๖๕๐,๐๐๐	๑,๖๕๐,๐๐๐			



ก. ยุทธศาสตร์จังหวัดนครสวรรค์ที่ ๓ พัฒนาศักยภาพทุนมนุษย์และเสริมสร้างสังคมเข้มแข็ง

ข. ยุทธศาสตร์การพัฒนาขององค์กรปกครองส่วนท้องถิ่นในเขตจังหวัดนครสวรรค์ที่ ๔ อนุรักษ์และสืบสาน ศาสนา ศิลปวัฒนธรรม ประเพณี ภูมิปัญญาท้องถิ่น และประเพณีชาวบ้าน

๓. ยุทธศาสตร์ การพัฒนาด้านการศึกษา กีฬา ศาสนาและวัฒนธรรม

กลยุทธ์ ส่งเสริมและสนับสนุนการอนุรักษ์ ฟื้นฟู ศาสนา ศิลปวัฒนธรรมและประเพณี

๓.๒ แผนงาน แผนงานการศาสนา วัฒนธรรมและนันทนาการ

ที่	โครงการ	วัตถุประสงค์	เป้าหมาย (ผลผลิตของโครงการ)	งบประมาณและที่ผ่านมา				ตัวชี้วัด (KPI)	ผลที่คาดว่าจะได้รับ	หน่วยงาน ที่รับผิดชอบ หลัก
				๒๕๖๑ (บาท)	๒๕๖๒ (บาท)	๒๕๖๓ (บาท)	๒๕๖๔ (บาท)			
๑	จัดงานประเพณีแข่งขันเรือยาว	เพื่อเป็นการอนุรักษ์และส่งเสริมการแข่งขันเรือยาว ประเพณีให้คงอยู่สืบไป	จัดการแข่งขันเรือยาวประเพณี ประเภทต่าง ๆ เช่น ประเภทเรือยาวใหญ่ ประเภทเรือยาวกลาง ประเภทเรือยาวเล็ก เป็นต้น	๕๐๐,๐๐๐ <small>(๒๕๖๐ : ๕๐๐,๐๐๐) (๒๕๕๙ : ๘๐๐,๐๐๐) (๒๕๕๘ : ๘๐๐,๐๐๐)</small>	๕๐๐,๐๐๐	๕๐๐,๐๐๐	๕๐๐,๐๐๐	๑. ความพึงพอใจของผู้เข้าร่วมโครงการอยู่ในระดับดี ไม่น้อยกว่าร้อยละ ๘๐	การแข่งขันเรือยาว ประเพณี ได้รับการอนุรักษ์ และส่งเสริมให้คงอยู่สืบไป	กองการศึกษาฯ
รวม	๑ โครงการ			๕๐๐,๐๐๐	๕๐๐,๐๐๐	๕๐๐,๐๐๐	๕๐๐,๐๐๐			

## ยุทธศาสตร์ที่ ๔

การพัฒนาด้านการส่งเสริมคุณภาพชีวิต

**รายละเอียดโครงการพัฒนา  
แผนพัฒนาท้องถิ่นสี่ปี (พ.ศ.๒๕๖๑-๒๕๖๔)  
สำหรับองค์กรปกครองส่วนท้องถิ่นดำเนินการ  
องค์การบริหารส่วนจังหวัดนครสวรรค์**

- ก. ยุทธศาสตร์จังหวัดนครสวรรค์ที่ ๓ พัฒนาศักยภาพทุนมนุษย์และเสริมสร้างสังคมเข้มแข็ง
- ข. ยุทธศาสตร์การพัฒนาขององค์กรปกครองส่วนท้องถิ่นในเขตจังหวัดนครสวรรค์ที่ ๓ พัฒนาการศึกษาระดับสูงและส่งเสริมคุณภาพชีวิต
๔. ยุทธศาสตร์ การพัฒนาด้านการส่งเสริมคุณภาพชีวิต
- กลยุทธ์ สงเคราะห์ผู้สูงอายุ คนพิการและผู้ด้อยโอกาสในสถานสงเคราะห์คนชราบ้านเขาบ่อแก้ว

๔.๑ แผนงาน สังคมสงเคราะห์

ที่	โครงการ	วัตถุประสงค์	เป้าหมาย (ผลผลิตของโครงการ)	งบประมาณและที่ผ่านมา				ตัวชี้วัด (KPI)	ผลที่คาดว่าจะได้รับ	หน่วยงาน ที่รับผิดชอบ หลัก
				๒๕๖๑ (บาท)	๒๕๖๒ (บาท)	๒๕๖๓ (บาท)	๒๕๖๔ (บาท)			
๑	ก่อสร้างถังเก็บน้ำ ค.ส.ล. ขนาด ๑๐๐ ลบ.ม	เพื่อให้มีถังเก็บน้ำสำรองไว้ใช้ ช่วงภัยแล้งและ/หรือหลังจาก ผ่านระบบกรองแล้ว	ก่อสร้างถังเก็บน้ำ ค.ส.ล. ขนาด ๑๐๐ ลูกบาศก์เมตร จำนวน ๒ ถัง ตามแบบ มาตรฐานของกรมโยธาธิการ และแบบของ อบจ. กำหนด (ขนาด ๑๐.๐x๑๐.๐x๑.๐ เมตร)	๕๐๐,๐๐๐	-	-	-	- จำนวนถังเก็บน้ำ สำรองที่ได้มาตรฐาน - ปริมาณน้ำที่สำรองไว้ ใช้ในการอุปโภคบริโภค	มีน้ำสำรองไว้สำหรับ อุปโภค-บริโภคใน สถานสงเคราะห์ได้ อย่างเพียงพอ	กองส่งเสริมฯ (สถานสงเคราะห์ฯ)
๒	ก่อสร้างหลังคาอเนกประสงค์ ภายในสถานสงเคราะห์ ฯ (หน้าอาคารโรงอาหาร)	เพื่อให้มีสถานที่จัดกิจกรรม สำหรับผู้สูงอายุและอำนวยความสะดวก ผู้มาติดต่อบริจาคสิ่งของ ให้สถานสงเคราะห์คนชรา บ้านเขาบ่อแก้ว	ก่อสร้างหลังคาอเนกประสงค์ ขนาดกว้าง ๖.๕ เมตร ยาว ๓๐ เมตร สูง ๕ เมตร หรือตามแบบที่ อบจ.กำหนด	๘๘๐,๐๐๐	-	-	-	- จำนวนพื้นที่ของ หลังคาอเนกประสงค์ - ร้อยละของผู้สูงอายุ ที่มีความพึงพอใจ	ผู้สูงอายุหรือผู้ที่มา ติดต่อบริจาคสิ่งของ ให้กับสถานสงเคราะห์ ได้รับความสะดวกใน การจัดกิจกรรมต่างๆ	กองส่งเสริมฯ (สถานสงเคราะห์ฯ)

ก. ยุทธศาสตร์จังหวัดนครสวรรค์ที่ ๓ พัฒนาศักยภาพทุนมนุษย์และเสริมสร้างสังคมเข้มแข็ง

ข. ยุทธศาสตร์การพัฒนาขององค์กรปกครองส่วนท้องถิ่นในเขตจังหวัดนครสวรรค์ที่ ๓ พัฒนาการศึกษาระดับสูงและส่งเสริมคุณภาพชีวิต

๔. ยุทธศาสตร์ การพัฒนาด้านการส่งเสริมคุณภาพชีวิต

กลยุทธ์ สงเคราะห์ผู้สูงอายุ คนพิการและผู้ด้อยโอกาสในสถานสงเคราะห์คนชรารบ้านเขาบ่อแก้ว

๔.๑ แผนงาน สังคมสงเคราะห์

ที่	โครงการ	วัตถุประสงค์	เป้าหมาย (ผลผลิตของโครงการ)	งบประมาณและที่ผ่านมา				ตัวชี้วัด (KPI)	ผลที่คาดว่าจะได้รับ	หน่วยงาน ที่รับผิดชอบ หลัก
				๒๕๖๑ (บาท)	๒๕๖๒ (บาท)	๒๕๖๓ (บาท)	๒๕๖๔ (บาท)			
๓	ปรับปรุงห้องน้ำห้องสุขา ภายในสถานสงเคราะห์ คนชรารบ้านเขาบ่อแก้ว	เพื่อให้ผู้สูงอายุมีห้องน้ำและ ห้องสุขาในเรือนพักอาศัย ที่ได้มาตรฐาน เพียงพอ และเหมาะสมกับสภาพ ร่างกาย	ปรับปรุงห้องอาบน้ำ และห้องสุขา ภายในสถานสงเคราะห์ คนชรารบ้านเขาบ่อแก้ว จำนวน ๓ แห่ง ได้แก่ เรือนชงโค เรือนชองนาง และบริเวณข้าง โรงอาหาร รายละเอียด อ้างอิงตามแบบมาตรฐาน สำหรับผู้สูงอายุ และผู้พิการ และตามแบบที่ อบจ.กำหนด	๖๐๐,๐๐๐	-	-	-	- จำนวนห้องน้ำ ห้องสุขาที่ได้มาตรฐาน - ร้อยละของผู้สูงอายุ มีความพึงพอใจ	ผู้สูงอายุและผู้พิการได้ รับความสะดวกสบาย ในการใช้ห้องน้ำ	กองส่งเสริมฯ (สถานสงเคราะห์ฯ)
๔	ปรับปรุงทางลาดสำหรับ ผู้สูงอายุและผู้พิการ ตามอาคารในสถานสงเคราะห์ คนชรารบ้านเขาบ่อแก้ว	เพื่อให้ผู้สูงอายุและผู้พิการ ได้รับความสะดวกในการ ใช้ทางลาดที่ได้มาตรฐาน และเหมาะสม	ปรับปรุงทางลาดสำหรับ ผู้สูงอายุ/ผู้พิการ บริเวณอาคาร เรือนพยาบาล เรือนชงโค เรือนชองนาง อาคารกายภาพ บำบัด ให้ได้ ตามแบบ มาตรฐานกำหนด	๑๕๐,๐๐๐	๑๕๐,๐๐๐	๑๕๐,๐๐๐	๑๕๐,๐๐๐	- จำนวนทางลาด สำหรับผู้พิการที่ได้ มาตรฐาน - ร้อยละของผู้สูงอายุ มีความพึงพอใจ	ผู้สูงอายุและผู้พิการที่ ใช้รถวิลแชร์ได้รับความ สะดวก	กองส่งเสริมฯ (สถานสงเคราะห์ฯ)

ก. ยุทธศาสตร์จังหวัดนครสวรรค์ที่ ๓ พัฒนาศักยภาพทุนมนุษย์และเสริมสร้างสังคมเข้มแข็ง

ข. ยุทธศาสตร์การพัฒนาขององค์กรปกครองส่วนท้องถิ่นในเขตจังหวัดนครสวรรค์ที่ ๓ พัฒนาการศึกษาและส่งเสริมคุณภาพชีวิต

๔. ยุทธศาสตร์ การพัฒนาด้านการส่งเสริมคุณภาพชีวิต

กลยุทธ์ สงเคราะห์ผู้สูงอายุ คนพิการและผู้ด้อยโอกาสในสถานสงเคราะห์คนชราบ้านเขาบ่อแก้ว

๔.๑ แผนงาน สังคมสงเคราะห์

ที่	โครงการ	วัตถุประสงค์	เป้าหมาย (ผลผลิตของโครงการ)	งบประมาณและที่ผ่านมา				ตัวชี้วัด (KPI)	ผลที่คาดว่าจะได้รับ	หน่วยงาน ที่รับผิดชอบ หลัก
				๒๕๖๑ (บาท)	๒๕๖๒ (บาท)	๒๕๖๓ (บาท)	๒๕๖๔ (บาท)			
๕	ติดตั้งระบบสัญญาณแจ้งเหตุฉุกเฉิน	เพื่อจัดระบบการรักษาความปลอดภัย และสามารถให้ความช่วยเหลือผู้สูงอายุในเหตุฉุกเฉินได้ทันที	ติดตั้งระบบสัญญาณแจ้งเหตุฉุกเฉินตามอาคารเรือนนอนและห้องน้ำผู้สูงอายุ ให้ได้ตามมาตรฐานของงานบริการผู้สูงอายุผู้พิการ จำนวน ๒๐ จุด	๑๐๐,๐๐๐	-	-	-	- จำนวนสัญญาณแจ้งเตือนเหตุฉุกเฉิน - ร้อยละของผู้สูงอายุที่มีความพึงพอใจ	เจ้าหน้าที่สามารถรับรู้เหตุฉุกเฉินและเข้าช่วยเหลือผู้สูงอายุได้ทันเหตุ	กองส่งเสริมฯ (สถานสงเคราะห์ฯ)
๖	สปาอารมณดี	เพื่อสนับสนุนการพัฒนาการทางด้านอารมณ์และจิตใจของผู้สูงอายุให้ดีขึ้น	ดำเนินการจัดกิจกรรมเพื่อกระตุ้นพัฒนาการทางด้านอารมณ์และจิตใจของผู้สูงอายุในสถานสงเคราะห์คนชราบ้านเขาบ่อแก้ว	๕๐,๐๐๐	๕๐,๐๐๐	๕๐,๐๐๐	๕๐,๐๐๐	ร้อยละความพึงพอใจของผู้สูงอายุต่อการจัดบริการ/กิจกรรมของสถานสงเคราะห์ฯ	ผู้สูงอายุในสถานสงเคราะห์คนชราบ้านเขาบ่อแก้ว ได้เข้าถึงบริการด้านการส่งเสริมสุขภาพจิตและส่งเสริมพัฒนาการทางด้านอารมณ์เกิดความสุขและความผ่อนคลาย สามารถปรับตัวให้อยู่ร่วมกันในสถานสงเคราะห์ได้อย่างมีความสุข	กองส่งเสริมฯ (สถานสงเคราะห์ฯ)

ก. ยุทธศาสตร์จังหวัดนครสวรรค์ที่ ๓ พัฒนาศักยภาพทุนมนุษย์และเสริมสร้างสังคมเข้มแข็ง

ข. ยุทธศาสตร์การพัฒนาขององค์กรปกครองส่วนท้องถิ่นในเขตจังหวัดนครสวรรค์ที่ ๓ พัฒนาการศึกษาและส่งเสริมคุณภาพชีวิต

๔. ยุทธศาสตร์ การพัฒนาด้านการส่งเสริมคุณภาพชีวิต

กลยุทธ์ สงเคราะห์ผู้สูงอายุ คนพิการและผู้ด้อยโอกาสในสถานสงเคราะห์คนชรารบ้านเขาบ่อแก้ว

๔.๑ แผนงาน สังคมสงเคราะห์

ที่	โครงการ	วัตถุประสงค์	เป้าหมาย (ผลผลิตของโครงการ)	งบประมาณและที่ผ่านมา				ตัวชี้วัด (KPI)	ผลที่คาดว่าจะได้รับ	หน่วยงาน ที่รับผิดชอบ หลัก
				๒๕๖๑ (บาท)	๒๕๖๒ (บาท)	๒๕๖๓ (บาท)	๒๕๖๔ (บาท)			
๗	ธรรมะเดลิเวอรี่	เพื่อให้ผู้สูงอายุได้มีโอกาสฟังธรรมเทศนาอย่างต่อเนื่อง	ดำเนินการจัดกิจกรรมโดยส่งเสริมให้ผู้สูงอายุได้มีโอกาสเข้าถึงธรรมะได้มากขึ้น สนับสนุนให้ใช้หลักธรรมเป็นแนวทางในการดำเนินชีวิตในช่วงบั้นปลายอย่างเป็นปกติสุข	๒๕,๐๐๐	๒๕,๐๐๐	๒๕,๐๐๐	๒๕,๐๐๐	- ร้อยละความพึงพอใจของผู้สูงอายุต่อการจัดบริการ/กิจกรรมของสถานสงเคราะห์ฯ	ผู้สูงอายุสามารถดำเนินชีวิตในช่วงบั้นปลายได้อย่างเป็นปกติสุข โดยมีหลักธรรมเป็นแนวทางในการดำเนินชีวิตประจำวัน	กองส่งเสริมฯ (สถานสงเคราะห์ฯ)
๘	สร้างอาชีพสร้างรายได้ผู้สูงวัยไม่ไร้คุณค่า	เพื่อให้ผู้สูงอายุในสถานสงเคราะห์คนชรารบ้านเขาบ่อแก้ว ได้ใช้เวลาว่างให้เกิดประโยชน์และมีรายได้เสริม	ดำเนินการจัดกิจกรรมเพื่อส่งเสริมและสนับสนุนให้ผู้สูงอายุได้ใช้เวลาว่างให้เกิดประโยชน์มีกิจกรรมเสริมทักษะเกี่ยวกับงานอาชีพ บำบัดและสามารถนำความรู้ที่ได้มาสร้างงานสร้างรายได้ ผู้สูงอายุรู้สึกมีคุณค่าและสามารถถ่ายทอดภูมิปัญญาสู่ชุมชนได้	๕๐,๐๐๐	๕๐,๐๐๐	๕๐,๐๐๐	๕๐,๐๐๐	- ร้อยละความพึงพอใจของผู้สูงอายุต่อการจัดบริการ/กิจกรรมของสถานสงเคราะห์ฯ  - ร้อยละของผู้สูงอายุที่เข้าร่วมกิจกรรมสามารถนำไปประกอบอาชีพและมีรายได้	ผู้สูงอายุได้ใช้เวลาว่างให้เกิดประโยชน์ มีกิจกรรมที่ช่วยสร้างรายได้และสามารถถ่ายทอดภูมิปัญญาสู่ชุมชน ผู้สูงอายุเกิดความภาคภูมิใจในตนเองและดำรงอยู่อย่างมีศักดิ์ศรีของความเป็นมนุษย์	กองส่งเสริมฯ (สถานสงเคราะห์ฯ)

ก. ยุทธศาสตร์จังหวัดนครสวรรค์ที่ ๓ พัฒนาศักยภาพทุนมนุษย์และเสริมสร้างสังคมเข้มแข็ง

ข. ยุทธศาสตร์การพัฒนาขององค์กรปกครองส่วนท้องถิ่นในเขตจังหวัดนครสวรรค์ที่ ๓ พัฒนาการศึกษาและส่งเสริมคุณภาพชีวิต

๔. ยุทธศาสตร์ การพัฒนาด้านการส่งเสริมคุณภาพชีวิต

กลยุทธ์ สงเคราะห์ผู้สูงอายุ คนพิการและผู้ด้อยโอกาสในสถานสงเคราะห์คนชราบ้านเขาบ่อแก้ว

๔.๑ แผนงาน สังคมสงเคราะห์

ที่	โครงการ	วัตถุประสงค์	เป้าหมาย (ผลผลิตของโครงการ)	งบประมาณและที่ผ่านมา				ตัวชี้วัด (KPI)	ผลที่คาดว่าจะได้รับ	หน่วยงาน ที่รับผิดชอบ หลัก
				๒๕๖๑ (บาท)	๒๕๖๒ (บาท)	๒๕๖๓ (บาท)	๒๕๖๔ (บาท)			
๙	แพทย์พบผู้สูงอายุ	เพื่ออำนวยความสะดวกให้กับผู้สูงอายุในสถานสงเคราะห์คนชราบ้านเขาบ่อแก้ว ให้เข้าถึงการบริการทางการแพทย์ได้อย่างทั่วถึง	ผู้สูงอายุในสถานสงเคราะห์คนชราบ้านเขาบ่อแก้ว ได้พบแพทย์ที่สถานสงเคราะห์ฯ จัดให้น้อยเดือนละ ๑ ครั้ง	๑๐๐,๐๐๐	๑๐๐,๐๐๐	๑๐๐,๐๐๐	๑๐๐,๐๐๐	- จำนวนผู้สูงอายุที่เข้ารับการรักษาในโรงพยาบาลลดลง - ร้อยละความพึงพอใจของผู้สูงอายุต่อการจัดบริการ/กิจกรรมของสถานสงเคราะห์ฯ	ผู้สูงอายุในสถานสงเคราะห์คนชราบ้านเขาบ่อแก้ว เข้าถึงบริการทางการแพทย์ที่จัดให้และได้รับการรักษาจากแพทย์ผู้เชี่ยวชาญหรือแพทย์เฉพาะทางโดยตรง	กองส่งเสริมฯ (สถานสงเคราะห์ฯ)
๑๐	ฝึกอบรมบุคลากรและศึกษาดูงาน	เพื่อพัฒนาศักยภาพของบุคลากรสถานสงเคราะห์คนชราบ้านเขาบ่อแก้ว ให้มีสมรรถภาพการปฏิบัติงานเพิ่มขึ้น	ดำเนินการจัดฝึกอบรมและศึกษาดูงานเกี่ยวกับการจัดสวัสดิการทางสังคมให้กับบุคลากรของสถานสงเคราะห์คนชราบ้านเขาบ่อแก้ว จำนวน ๔๐ คน/ปี	๒๕๐,๐๐๐ (เงินอุดหนุนจากกรมฯ)	๒๕๐,๐๐๐	๒๕๐,๐๐๐	๒๕๐,๐๐๐	- ร้อยละความพึงพอใจของผู้เข้ารับการอบรมที่มีต่อการจัดอบรมฯ - ผู้เข้ารับการอบรมสามารถนำผลจากการฝึกอบรมไปใช้ในการพัฒนาตนเอง/พัฒนางานและองค์กรได้อย่างมีประสิทธิภาพ	ผู้เข้ารับการอบรมได้รับความรู้ใหม่ ๆ มีโลกทัศน์ และมุมมองเชิงเปรียบเทียบหน่วยงานอื่น ๆ ที่เกี่ยวข้องกับการจัดบริการและสามารถนำความรู้ที่ได้รับมาปรับใช้ในการพัฒนาตนเองและองค์กรได้	กองส่งเสริมฯ (สถานสงเคราะห์ฯ)

ก. ยุทธศาสตร์จังหวัดนครสวรรค์ที่ ๓ พัฒนาศักยภาพทุนมนุษย์และเสริมสร้างสังคมเข้มแข็ง

ข. ยุทธศาสตร์การพัฒนาขององค์กรปกครองส่วนท้องถิ่นในเขตจังหวัดนครสวรรค์ที่ ๓ พัฒนาการศึกษาและส่งเสริมคุณภาพชีวิต

๔. ยุทธศาสตร์ การพัฒนาด้านการส่งเสริมคุณภาพชีวิต

กลยุทธ์ สงเคราะห์ผู้สูงอายุ คนพิการและผู้ด้อยโอกาสในสถานสงเคราะห์คนชรารบ้านเขาบ่อแก้ว

๔.๑ แผนงาน สังคมสงเคราะห์

ที่	โครงการ	วัตถุประสงค์	เป้าหมาย (ผลผลิตของโครงการ)	งบประมาณและที่ผ่านมา				ตัวชี้วัด (KPI)	ผลที่คาดว่าจะได้รับ	หน่วยงาน ที่รับผิดชอบ หลัก
				๒๕๖๑ (บาท)	๒๕๖๒ (บาท)	๒๕๖๓ (บาท)	๒๕๖๔ (บาท)			
๑๑	ฟื้นฟูสมรรถภาพทางสังคมและจิตใจผู้สูงอายุในสถานสงเคราะห์คนชรารบ้านเขาบ่อแก้ว	เพื่อดำเนินการจัดกิจกรรมให้กับผู้สูงอายุในด้านการพัฒนาร่างกาย อารมณ์ สังคมและจิตใจ	ดำเนินการจัดกิจกรรมเพื่อมุ่งเน้นให้ผู้สูงอายุมีสุขภาพกายที่ดี สุขภาพจิตที่แจ่มใส ส่งเสริมการมีส่วนร่วมในสังคม เกิดความภาคภูมิใจ มีศักดิ์ศรี และดำเนินชีวิตในช่วงบั้นปลายอย่างปกติสุข	๑๐๐,๐๐๐ <small>(เงินอุดหนุนจากกรมฯ) (๒๕๖๐ : ๑,๐๐,๐๐๐)</small>	๑๐๐,๐๐๐	๑๐๐,๐๐๐	๑๐๐,๐๐๐	ร้อยละความพึงพอใจของผู้สูงอายุต่อการจัดบริการ/กิจกรรมของสถานสงเคราะห์ฯ	ผู้สูงอายุสามารถปรับตัวและใช้ชีวิตอยู่ในสถานสงเคราะห์ได้อย่างมีความสุขมีกิจกรรมที่ส่งเสริมสุขภาพร่างกายจิตใจและส่งเสริมการมีส่วนร่วมในกิจกรรมทางสังคม	กองส่งเสริมฯ <small>(สถานสงเคราะห์ฯ)</small>
๑๒	วันผู้สูงอายุแห่งชาติในสถานสงเคราะห์คนชรารบ้านเขาบ่อแก้ว	เพื่อจัดกิจกรรมเนื่องในวันผู้สูงอายุแห่งชาติ เป็นการแสดงมุทิตาจิต แก่ผู้สูงอายุ	ผู้สูงอายุในสถานสงเคราะห์คนชรารบ้านเขาบ่อแก้ว จำนวน ๑ ครั้ง	๕๐,๐๐๐ <small>(เงินอุดหนุนจากกรมฯ) (๒๕๖๐ : ๕๐๐,๐๐๐)</small>	๕๐,๐๐๐	๕๐,๐๐๐	๕๐,๐๐๐	ร้อยละความพึงพอใจของผู้สูงอายุต่อการจัดบริการ/กิจกรรมของสถานสงเคราะห์ฯ	ผู้สูงอายุรู้สึกว่าคุณค่าต่อสังคมมีได้ถูกทอดทิ้งเกิดความภาคภูมิใจในตนเองและบุตรหลาน/ญาติ/ผู้มีอุปการะคุณ ได้ร่วมแสดงความกตัญญู กตเวทิต์ ต่อผู้สูงอายุ อันเป็นการรักษาประเพณีอันดีงามของไทย	กองส่งเสริมฯ <small>(สถานสงเคราะห์ฯ)</small>



ก. ยุทธศาสตร์จังหวัดนครสวรรค์ที่ ๓ พัฒนาศักยภาพทุนมนุษย์และเสริมสร้างสังคมเข้มแข็ง

ข. ยุทธศาสตร์การพัฒนาขององค์กรปกครองส่วนท้องถิ่นในเขตจังหวัดนครสวรรค์ที่ ๓ พัฒนาการศึกษาระดับสูงและส่งเสริมคุณภาพชีวิต

๔. ยุทธศาสตร์ การพัฒนาด้านการส่งเสริมคุณภาพชีวิต

กลยุทธ์ สงเคราะห์ผู้สูงอายุ คนพิการและผู้ด้อยโอกาสในสถานสงเคราะห์คนชราบ้านเขาบ่อแก้ว

๔.๑ แผนงาน สังคมสงเคราะห์

ที่	โครงการ	วัตถุประสงค์	เป้าหมาย (ผลผลิตของโครงการ)	งบประมาณและที่ผ่านมา				ตัวชี้วัด (KPI)	ผลที่คาดว่าจะได้รับ	หน่วยงาน ที่รับผิดชอบ หลัก
				๒๕๖๑ (บาท)	๒๕๖๒ (บาท)	๒๕๖๓ (บาท)	๒๕๖๔ (บาท)			
๑๓	ส่งเสริมการรักษาและฟื้นฟูบำบัดผู้สูงอายุในสถานสงเคราะห์คนชราบ้านเขาบ่อแก้ว	เพื่อดำเนินการจัดกิจกรรมให้กับผู้สูงอายุในสถานสงเคราะห์คนชราบ้านเขาบ่อแก้ว	ดำเนินการจัดกิจกรรม เพื่อส่งเสริมด้านการดูแลสุขภาพของผู้สูงอายุแบบองค์รวมและครอบคลุมในทุกด้านทั้งด้านร่างกายจิตใจ อารมณ์ ฯลฯ	๑๐๐,๐๐๐ <small>(เงินอุดหนุนจากกรมฯ) (๒๕๖๐: ๑๐๐,๐๐๐)</small>	๑๐๐,๐๐๐	๑๐๐,๐๐๐	๑๐๐,๐๐๐	- ผู้สูงอายุที่เข้ารับการอบรมสามารถดูแลตนเองได้ในระดับดี - ร้อยละความพึงพอใจของผู้สูงอายุที่เข้าร่วมโครงการฯ	ผู้เข้ารับการอบรมได้รับความรู้เกี่ยวกับการดูแลสุขภาพแบบองค์รวม และสามารถนำความรู้ที่ได้มาปรับใช้ในการดูแลตนเองได้อย่างถูกต้องและเหมาะสม	กองส่งเสริมฯ (สถานสงเคราะห์ฯ)
๑๔	ตรวจสุขภาพประจำปีผู้สูงอายุในสถานสงเคราะห์คนชราบ้านเขาบ่อแก้ว	เพื่อตรวจติดตามและแก้ไขปัญหาสุขภาพของผู้สูงอายุในสถานสงเคราะห์คนชราบ้านเขาบ่อแก้ว	ผู้สูงอายุได้รับบริการตรวจสุขภาพประจำปีอย่างน้อยปีละ ๑ ครั้ง เพื่อตรวจคัดกรองหาภาวะเสี่ยงหรือความผิดปกติของโรคในระยะเริ่มแรก ป้องกันภาวะแทรกซ้อน ลดความรุนแรงของการเกิดโรค และให้การรักษาได้อย่างทันเวลาที่	๑๐๐,๐๐๐ <small>(เงินอุดหนุนจากกรมฯ) (๒๕๖๐: ๑๐๐,๐๐๐)</small>	๑๐๐,๐๐๐	๑๐๐,๐๐๐	๑๐๐,๐๐๐	- ร้อยละของผู้สูงอายุในสถานสงเคราะห์ฯ ที่ได้รับการตรวจสุขภาพ - จำนวนผู้สูงอายุกลุ่มที่เสี่ยงต่อการเกิดโรคและตรวจพบโรคได้รับการติดตามดูแลสุขภาพ	ผู้สูงอายุในสถานสงเคราะห์คนชราบ้านเขาบ่อแก้ว มีคุณภาพชีวิตที่ดี และเข้าถึงบริการด้านสุขภาพที่สถานสงเคราะห์ฯ จัดให้ได้อย่างครอบคลุมและทั่วถึง	กองส่งเสริมฯ (สถานสงเคราะห์ฯ)

ก. ยุทธศาสตร์จังหวัดนครสวรรค์ที่ ๓ พัฒนาศักยภาพทุนมนุษย์และเสริมสร้างสังคมเข้มแข็ง

ข. ยุทธศาสตร์การพัฒนาขององค์กรปกครองส่วนท้องถิ่นในเขตจังหวัดนครสวรรค์ที่ ๓ พัฒนาการศึกษาและส่งเสริมคุณภาพชีวิต

๔. ยุทธศาสตร์ การพัฒนาด้านการส่งเสริมคุณภาพชีวิต

กลยุทธ์ สงเคราะห์ผู้สูงอายุ คนพิการและผู้ด้อยโอกาสในสถานสงเคราะห์คนชราบ้านเขาบ่อแก้ว

๔.๑ แผนงาน สังคมสงเคราะห์

ที่	โครงการ	วัตถุประสงค์	เป้าหมาย (ผลผลิตของโครงการ)	งบประมาณและที่ผ่านมา				ตัวชี้วัด (KPI)	ผลที่คาดว่าจะได้รับ	หน่วยงาน ที่รับผิดชอบ หลัก
				๒๕๖๑ (บาท)	๒๕๖๒ (บาท)	๒๕๖๓ (บาท)	๒๕๖๔ (บาท)			
๑๕	สานสัมพันธ์สองวัยปันใจรัก	๑. เพื่อส่งเสริมให้ผู้สูงอายุ ในสถานสงเคราะห์ฯ ได้ถ่ายทอด ทอดความรู้ และภูมิปัญญา แก่เด็ก เยาวชน ๒. เพื่อส่งเสริมสัมพันธ์ภาพ ระหว่างคนต่างวัย	จัดกิจกรรมส่งเสริมให้ผู้สูงอายุ ถ่ายทอดภูมิปัญญาให้กับเด็ก นักเรียน จำนวน ๑ แห่ง/ปี	๖๐,๐๐๐ <small>(เงินอุดหนุนจากกรมฯ) ๒๕๖๐: ๖๐,๐๐๐ ๒๕๕๙: ๑๕๐,๐๐๐ ๒๕๕๘: ๑๕๐,๐๐๐</small>	๖๐,๐๐๐ <small>(เงินอุดหนุนจากกรมฯ)</small>	๖๐,๐๐๐ <small>(เงินอุดหนุนจากกรมฯ)</small>	๖๐,๐๐๐ <small>(เงินอุดหนุนจากกรมฯ)</small>	ร้อยละของผู้สูงอายุที่ เข้าร่วมกิจกรรม มีความพึงพอใจ	๑. ผู้สูงอายุตระหนัก ในคุณค่าของตนเอง ๒. เด็กได้รับประสบการณ์ การดำเนินชีวิตจาก ผู้สูงอายุ	กองส่งเสริมฯ (สถานสงเคราะห์ฯ)
รวม	๑๕ โครงการ			๓,๑๑๕,๐๐๐	๑,๐๓๕,๐๐๐	๑,๐๓๕,๐๐๐	๑,๐๓๕,๐๐๐			

ก. ยุทธศาสตร์จังหวัดนครสวรรค์ที่ ๓ พัฒนาศักยภาพทุนมนุษย์และเสริมสร้างสังคมเข้มแข็ง

ข. ยุทธศาสตร์การพัฒนาขององค์กรปกครองส่วนท้องถิ่นในเขตจังหวัดนครสวรรค์ที่ ๓ พัฒนาการศึกษาและส่งเสริมคุณภาพชีวิต

๔. ยุทธศาสตร์ การพัฒนาด้านการส่งเสริมคุณภาพชีวิต

กลยุทธ์ ส่งเสริม สนับสนุนและพัฒนาด้านสังคมและจิตสวัสดิการ

๔.๒ แผนงาน สาธารณสุข

ที่	โครงการ	วัตถุประสงค์	เป้าหมาย (ผลผลิตของโครงการ)	งบประมาณและที่ผ่านมา				ตัวชี้วัด (KPI)	ผลที่คาดว่าจะได้รับ	หน่วยงาน ที่รับผิดชอบ หลัก
				๒๕๖๑ (บาท)	๒๕๖๒ (บาท)	๒๕๖๓ (บาท)	๒๕๖๔ (บาท)			
๑	ส่งเสริมอาสาสมัครสาธารณสุขประจำหมู่บ้าน (อสม.)	เพื่อส่งเสริมการปฏิบัติงานของอาสาสมัครสาธารณสุขประจำหมู่บ้าน (อสม.)	จ่ายค่าตอบแทน (ค่าป่วยการ) ให้แก่ อาสาสมัครสาธารณสุขประจำหมู่บ้าน (อสม.) ผู้ปฏิบัติงาน จำนวน ๑๘,๕๖๗ คนๆละ ๘๐๐ บาท	๑๓๔,๑๗๙,๒๐๐ <small>(เงินอุดหนุนจากกรมฯ)</small>	๑๓๔,๑๗๙,๒๐๐	๑๓๔,๑๗๙,๒๐๐	๑๓๔,๑๗๙,๒๐๐	ร้อยละความพึงพอใจของผู้ได้รับค่าตอบแทน	อาสาสมัครสาธารณสุขประจำหมู่บ้าน (อสม.) ได้รับจ่ายค่าตอบแทน (ค่าป่วยการ) ตามจำนวน	กองส่งเสริมฯ
รวม	๑ โครงการ			๑๓๔,๑๗๙,๒๐๐	๑๓๔,๑๗๙,๒๐๐	๑๓๔,๑๗๙,๒๐๐	๑๓๔,๑๗๙,๒๐๐			

ก. ยุทธศาสตร์จังหวัดนครสวรรค์ที่ ๓ พัฒนาศักยภาพทุนมนุษย์และเสริมสร้างสังคมเข้มแข็ง

ข. ยุทธศาสตร์การพัฒนาขององค์กรปกครองส่วนท้องถิ่นในเขตจังหวัดนครสวรรค์ที่ ๓ พัฒนาการศึกษาและส่งเสริมคุณภาพชีวิต

๔. ยุทธศาสตร์ การพัฒนาด้านการส่งเสริมคุณภาพชีวิต

กลยุทธ์ ส่งเสริม สนับสนุนและพัฒนาด้านสังคมและจิตสวัสดิการ

๔.๓ แผนงาน สร้างความเข้มแข็งของชุมชน

ที่	โครงการ	วัตถุประสงค์	เป้าหมาย (ผลผลิตของโครงการ)	งบประมาณและที่ผ่านมา				ตัวชี้วัด (KPI)	ผลที่คาดว่าจะได้รับ	หน่วยงาน ที่รับผิดชอบ หลัก
				๒๕๖๑ (บาท)	๒๕๖๒ (บาท)	๒๕๖๓ (บาท)	๒๕๖๔ (บาท)			
๑	สร้างทางชีวิตใหม่ให้ ครอบครัวอบอุ่น	๑. เพื่อปรับเปลี่ยนทัศนคติ ความคิดในการใช้ชีวิตของ วัยรุ่นผู้กระทำความผิด ให้เข้าใจตนเอง และมีการ ดำเนินชีวิตที่เหมาะสม ๒. เพื่อส่งเสริมให้เกิดความ เข้าใจระหว่างสมาชิกใน ครอบครัว	จัดอบรมกลุ่มเด็กและเยาวชน ครอบครัวของผู้กระทำความผิด คดียาเสพติดและทั่วไป จำนวน ๓ รุ่นๆ ละ ๓๐ ครอบครัว รวม ๙๐ ครอบครัว	๗๕๐,๐๐๐ <small>(๒๕๖๐ : ๗๕๐,๐๐๐) (๒๕๕๙ : ๗๕๐,๐๐๐) (๒๕๕๘ : ๗๕๐,๐๐๐)</small>	๗๕๐,๐๐๐	๗๕๐,๐๐๐	๗๕๐,๐๐๐	จำนวนผู้กระทำความผิดซ้ำ ไม่เกินร้อยละ ๕	กลุ่มเด็กและเยาวชน ผู้กระทำความผิด ไม่มีประวัติการกระทำความผิดซ้ำ	กองส่งเสริมฯ
๒	พัฒนาศักยภาพผู้สูงอายุ จังหวัดนครสวรรค์	๑. เพื่อส่งเสริมกิจกรรม ผู้สูงอายุในชุมชน ๒. เพื่อส่งเสริมความเข้มแข็ง เครือข่ายผู้สูงอายุให้สามารถ ผลักดันกิจกรรม ผู้สูงอายุ ในชุมชน อย่างเป็นรูปธรรม	จัดอบรมให้ความรู้ด้านสุขภาพ และ/หรือการส่งเสริมอาชีพ รวมทั้งอำนวยความสะดวก การจัดบริการต่าง ๆ ตาม ความต้องการของผู้สูงอายุ ในจังหวัดนครสวรรค์ จำนวน ๑ ครั้ง เป้าหมาย ผู้เข้าร่วมโครงการ ๒๐๐ คน	๑๐๐,๐๐๐	๑๐๐,๐๐๐	๑๐๐,๐๐๐	๑๐๐,๐๐๐	ร้อยละความพึงพอใจ ของผู้เข้าร่วมโครงการ	๑. ผู้สูงอายุมีคุณภาพ ชีวิตที่ดี ๒. ผู้สูงอายุมีความรู้ เรื่องการดูแลสุขภาพ อนามัยของตนเอง ๓. ผู้สูงอายุเห็นคุณค่า ในตนเองและมีกิจกรรม ร่วมกัน	กองส่งเสริมฯ

ก. ยุทธศาสตร์จังหวัดนครสวรรค์ที่ ๓ พัฒนาศักยภาพทุนมนุษย์และเสริมสร้างสังคมเข้มแข็ง

ข. ยุทธศาสตร์การพัฒนาขององค์กรปกครองส่วนท้องถิ่นในเขตจังหวัดนครสวรรค์ที่ ๓ พัฒนาการศึกษาระดับมัธยมศึกษาและส่งเสริมคุณภาพชีวิต

๔. ยุทธศาสตร์ การพัฒนาด้านการส่งเสริมคุณภาพชีวิต

กลยุทธ์ ส่งเสริม สนับสนุนและพัฒนาด้านสังคมและจิตส่วสติการ

๔.๓ แผนงาน สร้างความเข้มแข็งของชุมชน

ที่	โครงการ	วัตถุประสงค์	เป้าหมาย (ผลผลิตของโครงการ)	งบประมาณและที่ผ่านมา				ตัวชี้วัด (KPI)	ผลที่คาดว่าจะได้รับ	หน่วยงาน ที่รับผิดชอบ หลัก
				๒๕๖๑ (บาท)	๒๕๖๒ (บาท)	๒๕๖๓ (บาท)	๒๕๖๔ (บาท)			
๓	พัฒนาศักยภาพผู้พิการ จังหวัดนครสวรรค์	๑. เพื่อส่งเสริมกลุ่มผู้พิการ และผู้ดูแลผู้พิการให้มีความรู้ ด้านสิทธิ สวัสดิการสังคม และส่งเสริมทักษะด้านอาชีพ ให้เลี้ยงชีพได้ ๒. เพื่อส่งเสริมความเข้มแข็ง เครือข่ายผู้พิการให้สามารถ ผลักดันกิจกรรม ผู้พิการ ในชุมชน อย่างเหมาะสม และเป็นรูปธรรม	จัดอบรมให้ความรู้ด้านสิทธิ สวัสดิการสังคม และ/หรือ ส่งเสริมทักษะด้านอาชีพ จำนวน ๒ ครั้ง จำนวน ๑๐๐ คน	๑๐๐,๐๐๐ <small>(๒๕๖๐ : ๑๐๐,๐๐๐)</small>	๑๐๐,๐๐๐	๑๐๐,๐๐๐	๑๐๐,๐๐๐	๑. ร้อยละความพึงพอใจ ของผู้ได้รับความรู้ ๒. ร้อยละของผู้พิการ หรือผู้ดูแลผู้พิการที่นำ ไปใช้ประโยชน์จาก	กลุ่มผู้พิการและผู้ดูแล ผู้พิการ มีอาชีพ และ สามารถพึ่งพาตนเอง /ลดการพึ่งพาได้	กองส่งเสริมฯ
๔	รณรงค์ป้องกัน ด้านภัย ยาเสพติด	๑. เพื่อแก้ไขปัญหากลุ่มเสี่ยง และป้องกันไม่ให้เกิดผู้เสพติด รายใหม่และสร้างภูมิคุ้มกัน ในนักเรียน นักศึกษา เยาวชน ๒. เพื่อกระตุ้นให้นักเรียน นักศึกษา เยาวชน และ เกิดความตระหนัก และเข้ามามีส่วนร่วมในการ แก้ไขปัญหายาเสพติด	๑. จัดกิจกรรมและสื่อ ประชาสัมพันธ์ด้านภัย ยาเสพติด ๒. จัดอบรมให้ความรู้ ให้แก่ นักเรียน นักศึกษา เยาวชน ภายในจังหวัดนครสวรรค์ จำนวน ๑๗ รุ่น ๆ ละ ๑๐๐ คน	๑,๔๕๐,๐๐๐ <small>(๒๕๖๐ : ๒,๖๐๐,๐๐๐) (๒๕๕๙ : ๑,๙๐๐,๐๐๐) (๒๕๕๘ : ๓,๒๐๐,๐๐๐)</small>	๑,๔๕๐,๐๐๐	๑,๔๕๐,๐๐๐	๑,๔๕๐,๐๐๐	ระดับความพึงพอใจ ของผู้เข้าร่วมกิจกรรม	๑. นักเรียน นักศึกษา เยาวชนเป็นแกนนำ ในการป้องกันและ ต่อต้านการแพร่ระบาดของ ของยาเสพติดในสถาน ศึกษาและในชุมชน ๒. นักเรียน นักศึกษา เยาวชนได้รับการพัฒนา คุณภาพชีวิต ทักษะ	กองส่งเสริมฯ

ก. ยุทธศาสตร์จังหวัดนครสวรรค์ที่ ๓ พัฒนาศักยภาพทุนมนุษย์และเสริมสร้างสังคมเข้มแข็ง

ข. ยุทธศาสตร์การพัฒนาขององค์กรปกครองส่วนท้องถิ่นในเขตจังหวัดนครสวรรค์ที่ ๓ พัฒนาการศึกษาและส่งเสริมคุณภาพชีวิต

๔. ยุทธศาสตร์ การพัฒนาด้านการส่งเสริมคุณภาพชีวิต

กลยุทธ์ ส่งเสริม สนับสนุนและพัฒนาด้านสังคมและจิตสำนึก

๔.๓ แผนงาน สร้างความเข้มแข็งของชุมชน

ที่	โครงการ	วัตถุประสงค์	เป้าหมาย (ผลผลิตของโครงการ)	งบประมาณและที่ผ่านมา				ตัวชี้วัด (KPI)	ผลที่คาดว่าจะได้รับ	หน่วยงาน ที่รับผิดชอบ หลัก
				๒๕๖๑ (บาท)	๒๕๖๒ (บาท)	๒๕๖๓ (บาท)	๒๕๖๔ (บาท)			
๕	ส่งเสริมคุณภาพชีวิตตามแนวปรัชญาเศรษฐกิจพอเพียง	๓. เพื่อสร้างแนวร่วมในการป้องกันและแก้ไขปัญหายาเสพติด	จัดประชุมเชิงปฏิบัติการระดับจังหวัดเพื่อระดมความคิดเห็นและขับเคลื่อนการนำปรัชญาเศรษฐกิจพอเพียงไปใช้ในชีวิตในระดับชุมชนจำนวน ๖ ครั้งๆ ละ ๑๐๐ คน	๖๐๐,๐๐๐	๖๐๐,๐๐๐	๖๐๐,๐๐๐	๖๐๐,๐๐๐	๑. ร้อยละของผู้เข้าร่วมโครงการสามารถนำความรู้ที่ได้ไปใช้ให้เกิดประโยชน์ต่อตนเองและชุมชน ไม่น้อยกว่าร้อยละ ๕๐ ๒. ร้อยละความพึงพอใจของผู้เข้าร่วมโครงการ ไม่น้อยกว่าร้อยละ ๘๐	ทางความคิด สร้างภูมิคุ้มกันทางด้านร่างกายและจิตใจ และมีเครือข่ายปัญหา ยาเสพติด ผู้เข้าร่วมโครงการสามารถนำแนวคิดปรัชญาเศรษฐกิจพอเพียงไปใช้ในชีวิตประจำวันและเป็นการส่งเสริมอาชีพลดรายจ่าย เพิ่มรายได้ หรือเพิ่มมูลค่าผลิตภัณฑ์ชุมชน	กองส่งเสริมฯ

ก. ยุทธศาสตร์จังหวัดนครสวรรค์ที่ ๓ พัฒนาศักยภาพทุนมนุษย์และเสริมสร้างสังคมเข้มแข็ง

ข. ยุทธศาสตร์การพัฒนาขององค์กรปกครองส่วนท้องถิ่นในเขตจังหวัดนครสวรรค์ที่ ๓ พัฒนาการศึกษาและส่งเสริมคุณภาพชีวิต

๔. ยุทธศาสตร์ การพัฒนาด้านการส่งเสริมคุณภาพชีวิต

กลยุทธ์ ส่งเสริม สนับสนุนและพัฒนาด้านสังคมและจิตสวัสดิการ

๔.๓ แผนงาน สร้างความเข้มแข็งของชุมชน

ที่	โครงการ	วัตถุประสงค์	เป้าหมาย (ผลผลิตของโครงการ)	งบประมาณและที่ผ่านมา				ตัวชี้วัด (KPI)	ผลที่คาดว่าจะได้รับ	หน่วยงาน ที่รับผิดชอบ หลัก
				๒๕๖๑ (บาท)	๒๕๖๒ (บาท)	๒๕๖๓ (บาท)	๒๕๖๔ (บาท)			
๖	นำร่องการพัฒนาการวางแผนแบบบูรณาการทุกภาคส่วนของชุมชนท้องถิ่นจังหวัดนครสวรรค์ เพื่อสืบสานโครงการอันเนื่องมาจากพระราชดำริ	๑. เพื่อให้ผู้นำชุมชนและประชาชนได้รับความรู้แนวคิดตามหลักปรัชญาเศรษฐกิจพอเพียง ๒. เพื่อส่งเสริมการวิเคราะห์และการวางแผนชุมชนตามแนวทางปรัชญาเศรษฐกิจพอเพียง ๓. เพื่อขับเคลื่อนการพัฒนาชุมชนตามหลักเศรษฐกิจพอเพียง	ขับเคลื่อนการสืบสานโครงการอันเนื่องมาจากพระราชดำรินี้ในชุมชนจังหวัดนครสวรรค์ อย่างเป็นรูปธรรม จำนวน ๔ อำเภอ ๔ ตำบล โดยจัดกิจกรรมได้แก่ จัดประชุมเชิงปฏิบัติการวางแผนเชิงบูรณาการกับทุกภาคส่วนในจังหวัดนครสวรรค์ และจัดอบรมให้ความรู้ภาคประชาชนและศึกษาดูงานด้านส่งเสริมอาชีพ	๕๐๐,๐๐๐ <small>(๒๕๖๐: ๕๐๐,๐๐๐)</small>	๕๐๐,๐๐๐	๕๐๐,๐๐๐	๕๐๐,๐๐๐	๑. ร้อยละของผู้เข้ารับการอบรมมีความรู้เพิ่มขึ้น ๒. ร้อยละของผู้เข้ารับการอบรมสามารถนำความรู้ไปใช้ประโยชน์	๑. ผู้เข้ารับการอบรมสามารถนำความรู้ตามหลักปรัชญาเศรษฐกิจพอเพียงไปใช้ประโยชน์ต่อตนเองและชุมชนได้ ๒. ชุมชนมีการวางแผนชุมชนตามแนวทางปรัชญาเศรษฐกิจพอเพียง ๓. มีการร่วมกันส่งเสริมให้เกิดชุมชนเศรษฐกิจพอเพียงจากการบูรณาการทุกภาคส่วน	กองส่งเสริมฯ

ก. ยุทธศาสตร์จังหวัดนครสวรรค์ที่ ๓ พัฒนาศักยภาพทุนมนุษย์และเสริมสร้างสังคมเข้มแข็ง

ข. ยุทธศาสตร์การพัฒนาขององค์กรปกครองส่วนท้องถิ่นในเขตจังหวัดนครสวรรค์ที่ ๓ พัฒนาการศึกษาระดับมัธยมศึกษาและส่งเสริมคุณภาพชีวิต

๔. ยุทธศาสตร์ การพัฒนาด้านการส่งเสริมคุณภาพชีวิต

กลยุทธ์ ส่งเสริม สนับสนุนและพัฒนาด้านสังคมและจัดสวัสดิการ

๔.๓ แผนงาน สร้างความเข้มแข็งของชุมชน

ที่	โครงการ	วัตถุประสงค์	เป้าหมาย (ผลผลิตของโครงการ)	งบประมาณและที่ผ่านมา				ตัวชี้วัด (KPI)	ผลที่คาดว่าจะได้รับ	หน่วยงาน ที่รับผิดชอบ หลัก
				๒๕๖๑ (บาท)	๒๕๖๒ (บาท)	๒๕๖๓ (บาท)	๒๕๖๔ (บาท)			
๗	ส่งเสริมบทบาทสตรี สุขภาพดีถ้วนหน้า	เพื่อให้ผู้เข้าร่วมโครงการมีความรู้ความเข้าใจในการดูแลสุขภาพภาคประชาชน และส่งเสริมกลุ่มสตรีให้มีบทบาทในการขับเคลื่อนเรื่องการดูแลสุขภาพของครอบครัวและชุมชนของตนเอง	จัดประชุมเชิงปฏิบัติการระดับจังหวัดเพื่อระดมความคิดและขับเคลื่อนบทบาทสตรีในการดูแลสุขภาพภาคประชาชน จำนวน ๑ ครั้ง ๑๐๐ คน	๑๐๐,๐๐๐ <small>(๒๕๖๐: ๑๐๐,๐๐๐)</small>	๑๐๐,๐๐๐	๑๐๐,๐๐๐	๑๐๐,๐๐๐	๑. ร้อยละของผู้เข้าร่วมโครงการสามารถนำความรู้ที่ได้ไปใช้ให้เกิดประโยชน์ต่อตนเองและชุมชน ไม่น้อยกว่าร้อยละ ๕๐ ๒. ร้อยละความพึงพอใจของผู้เข้าร่วมโครงการ ไม่น้อยกว่าร้อยละ ๘๐	ผู้เข้าร่วมโครงการมีความรู้และสามารถนำไปขับเคลื่อนเรื่องการดูแลสุขภาพของตนเองและคนในชุมชนได้	กองส่งเสริมฯ
๘	ป้องกันและแก้ไขปัญหาการตั้งครรภ์ในวัยรุ่นให้กับนักเรียนในสถานศึกษาสังกัดองค์การบริหารส่วนจังหวัดนครสวรรค์	เพื่อป้องกันและแก้ไขปัญหาการตั้งครรภ์ในวัยรุ่น ให้แก่เยาวชน นักเรียน นักศึกษา	จัดอบรมให้ความรู้เกี่ยวกับการป้องกันและแก้ไขปัญหาการตั้งครรภ์ในวัยรุ่น ให้กับนักเรียนในสถานศึกษา สังกัดองค์การบริหารส่วนจังหวัดนครสวรรค์ จำนวน ๒ รุ่น ๆ ละ ๑๐๐ คน	๑๐๐,๐๐๐ <small>(๒๕๖๐: ๑๐๐,๐๐๐)</small>	๑๐๐,๐๐๐	๑๐๐,๐๐๐	๑๐๐,๐๐๐	ร้อยละของผู้เข้าอบรมมีความรู้ความเข้าใจในปัญหาการตั้งครรภ์ในวัยรุ่นเพิ่มขึ้น	ไม่มีปัญหาการตั้งครรภ์ในวัยรุ่น	กองส่งเสริมฯ



ก. ยุทธศาสตร์จังหวัดนครสวรรค์ที่ ๓ พัฒนาศักยภาพทุนมนุษย์และเสริมสร้างสังคมเข้มแข็ง

ข. ยุทธศาสตร์การพัฒนาขององค์กรปกครองส่วนท้องถิ่นในเขตจังหวัดนครสวรรค์ที่ ๓ พัฒนาการศึกษาและส่งเสริมคุณภาพชีวิต

๔. ยุทธศาสตร์ การพัฒนาด้านการส่งเสริมคุณภาพชีวิต

กลยุทธ์ ส่งเสริม สนับสนุนและพัฒนาด้านสังคมและจิตสำนึก

๔.๓ แผนงาน สร้างความเข้มแข็งของชุมชน

ที่	โครงการ	วัตถุประสงค์	เป้าหมาย (ผลผลิตของโครงการ)	งบประมาณและที่ผ่านมา				ตัวชี้วัด (KPI)	ผลที่คาดว่าจะได้รับ	หน่วยงาน ที่รับผิดชอบ หลัก
				๒๕๖๑ (บาท)	๒๕๖๒ (บาท)	๒๕๖๓ (บาท)	๒๕๖๔ (บาท)			
๙	รณรงค์ป้องกันเชื้อ เอชไอวี (Human Immunodeficiency Virus) ให้กับนักเรียนในสถานศึกษา สังกัดองค์การบริหารส่วน จังหวัดนครสวรรค์	เพื่อป้องกันการแพร่ระบาดของ เชื้อเอชไอวี ในเยาวชน นักเรียน นักศึกษา	จัดอบรมให้ความรู้เกี่ยวกับ การป้องกันการแพร่ระบาดของ เชื้อเอชไอวี ให้กับ นักเรียนในสถานศึกษาสังกัด องค์การบริหารส่วนจังหวัด นครสวรรค์ จำนวน ๑ รุ่น รุ่นละ ๑๐๐ คน	๕๐,๐๐๐ <small>(๒๕๖๐ : ๕๐,๐๐๐)</small>	๕๐,๐๐๐	๕๐,๐๐๐	๕๐,๐๐๐	ร้อยละ ๘๐ ของ ผู้เข้ารับการอบรม มีความรู้ความเข้าใจ ในปัญหาการแพร่ ระบาดของเชื้อ เอชไอวี	ไม่มีการแพร่ระบาดของ เชื้อเอชไอวี ในกลุ่มผู้เสี่ยงรายใหม่	กองส่งเสริมฯ
รวม	๙ โครงการ			๓,๗๕๐,๐๐๐	๓,๗๕๐,๐๐๐	๓,๗๕๐,๐๐๐	๓,๗๕๐,๐๐๐			

ก. ยุทธศาสตร์จังหวัดนครสวรรค์ที่ ๓ พัฒนาศักยภาพทุนมนุษย์และเสริมสร้างสังคมเข้มแข็ง

ข. ยุทธศาสตร์การพัฒนาขององค์กรปกครองส่วนท้องถิ่นในเขตจังหวัดนครสวรรค์ที่ ๓ พัฒนาการศึกษาและส่งเสริมคุณภาพชีวิต

๔. ยุทธศาสตร์ การพัฒนาด้านการส่งเสริมคุณภาพชีวิต

กลยุทธ์ ส่งเสริมการปกครองในระบอบประชาธิปไตยอันมีพระมหากษัตริย์ทรงเป็นประมุข

๔.๓ แผนงาน สร้างความเข้มแข็งของชุมชน

ที่	โครงการ	วัตถุประสงค์	เป้าหมาย (ผลผลิตของโครงการ)	งบประมาณและที่ผ่านมา				ตัวชี้วัด (KPI)	ผลที่คาดว่าจะได้รับ	หน่วยงาน ที่รับผิดชอบ หลัก
				๒๕๖๑ (บาท)	๒๕๖๒ (บาท)	๒๕๖๓ (บาท)	๒๕๖๔ (บาท)			
๑	ส่งเสริมการมีส่วนร่วมปลูก ต้นคุณธรรม ต่อยอดความดี สร้างจิตสำนึกในระบอบ ประชาธิปไตย	เพื่อส่งเสริมการมีระเบียบ วินัย มีศีลธรรม จริยธรรม คุณธรรม และความสามัคคี รู้จักรับผิดชอบตนเองและ ส่วนรวม รู้จักแยกแยะเหตุ และผลออกจากกัน ให้กับ ประชาชนในจังหวัด นครสวรรค์	จัดฝึกอบรมให้กับ เด็ก เยาวชน นักเรียน นักศึกษา และประชาชนทั่วไป ในเขต จังหวัดนครสวรรค์ จำนวน ๑๕ รุ่น ๆ ละ ๑๐๐ คน และเจ้าหน้าที่ที่เกี่ยวข้อง	๗๕๐,๐๐๐  (๒๕๖๐: ๒๐๐,๐๐๐) (๒๕๕๙: ๑๙๖,๐๐๐X)	๗๕๐,๐๐๐	๗๕๐,๐๐๐	๗๕๐,๐๐๐	ร้อยละ ๗๐ ของ ผู้เข้ารับการอบรม ผ่านเกณฑ์การ ทดสอบไม่ต่ำกว่า ๖๕ คะแนน	๑. ผู้เข้าร่วมอบรม มีระเบียบวินัย มีศีลธรรม จริยธรรม คุณธรรม และความ สามัคคี รู้จัก รับผิดชอบตนเองและ ส่วนรวม รู้จัก แยกแยะเหตุและผล ออกจากกัน ๒. ผู้เข้าร่วมอบรม มีจิตสำนึกที่จะอยู่ ห่างไกลการทุจริต คอร์รัปชัน	กองกิจการสภาฯ

ก. ยุทธศาสตร์จังหวัดนครสวรรค์ที่ ๓ พัฒนาศักยภาพทุนมนุษย์และเสริมสร้างสังคมเข้มแข็ง

ข. ยุทธศาสตร์การพัฒนาขององค์กรปกครองส่วนท้องถิ่นในเขตจังหวัดนครสวรรค์ที่ ๓ พัฒนาการศึกษาและส่งเสริมคุณภาพชีวิต

๔. ยุทธศาสตร์ การพัฒนาด้านการส่งเสริมคุณภาพชีวิต

กลยุทธ์ ส่งเสริมการปกครองในระบอบประชาธิปไตยอันมีพระมหากษัตริย์ทรงเป็นประมุข

๔.๓ แผนงาน สร้างความเข้มแข็งของชุมชน

ที่	โครงการ	วัตถุประสงค์	เป้าหมาย (ผลผลิตของโครงการ)	งบประมาณและที่ผ่านมา				ตัวชี้วัด (KPI)	ผลที่คาดว่าจะได้รับ	หน่วยงาน ที่รับผิดชอบ หลัก
				๒๕๖๑ (บาท)	๒๕๖๒ (บาท)	๒๕๖๓ (บาท)	๒๕๖๔ (บาท)			
๒	อบรมส่งเสริมให้ความรู้ด้านประชาธิปไตย	เพื่อให้ผู้เข้ารับการอบรมมีความรู้ความเข้าใจในเรื่องการเมืองการปกครอง ตามระบอบประชาธิปไตยอันมีพระมหากษัตริย์ทรงเป็นประมุข และมีเจตคติที่ดีเกี่ยวกับการปกครองระบอบประชาธิปไตย	จัดฝึกอบรมให้กับนักเรียนชั้นมัธยมศึกษา โรงเรียนสังกัด อบจ. นครสวรรค์ จำนวน ๔๐๐ คน และเจ้าหน้าที่และผู้ที่เกี่ยวข้อง จำนวน ๔๐ คน (จำนวน ๒ รุ่น ๆ ละ ๒๒๐ คน)	๑๗๘,๐๐๐ <small>(๒๕๖๐ : ๑๗๘,๐๐๐) (๒๕๕๙ : ๑๗๘,๐๐๐)</small>	๑๗๘,๐๐๐	๑๗๘,๐๐๐	๑๗๘,๐๐๐	ร้อยละ ๗๐ ของผู้เข้ารับการอบรมผ่านเกณฑ์การทดสอบไม่ต่ำกว่า ๖๕ คะแนน	ผู้เข้ารับการอบรมมีความรู้ความเข้าใจในเรื่องการเมืองการปกครอง ตามระบอบประชาธิปไตยอันมีพระมหากษัตริย์ทรงเป็นประมุข และมีเจตคติที่ดีเกี่ยวกับการปกครองระบอบประชาธิปไตย สามารถตัดสินใจทางการเมือง โดยใช้สิทธิเลือกตั้งตามระบอบประชาธิปไตยอย่างมีคุณภาพ	กองกิจการสภา
รวม	๒ โครงการ			๓๕๖,๐๐๐	๓๕๖,๐๐๐	๓๕๖,๐๐๐	๓๕๖,๐๐๐			

- ก. ยุทธศาสตร์จังหวัดนครสวรรค์ที่ ๓ พัฒนาศักยภาพทุนมนุษย์และเสริมสร้างสังคมเข้มแข็ง
- ข. ยุทธศาสตร์การพัฒนาขององค์กรปกครองส่วนท้องถิ่นในเขตจังหวัดนครสวรรค์ที่ ๕ เสริมสร้างสังคมเข้มแข็ง
  - ๔. ยุทธศาสตร์ การพัฒนาด้านการส่งเสริมคุณภาพชีวิต
    - กลยุทธ์ ส่งเสริมการป้องกันและบรรเทาสาธารณภัย
    - ๔.๔ แผนงาน การรักษาความสงบภายใน

ที่	โครงการ	วัตถุประสงค์	เป้าหมาย (ผลผลิตของโครงการ)	งบประมาณและที่ผ่านมา				ตัวชี้วัด (KPI)	ผลที่คาดว่าจะได้รับ	หน่วยงาน ที่รับผิดชอบ หลัก
				๒๕๖๑ (บาท)	๒๕๖๒ (บาท)	๒๕๖๓ (บาท)	๒๕๖๔ (บาท)			
๑	ป้องกันและลดอุบัติเหตุทางถนนช่วงเทศกาลปีใหม่	๑. เพื่อรณรงค์ประชาสัมพันธ์เชิญชวน ขอความร่วมมือประชาชนให้ช่วยกันป้องกันระมัดระวังมิให้เกิดอุบัติเหตุทางถนน ๑. เพื่อให้ประชาชนปฏิบัติตามกฎแห่งความปลอดภัยในการใช้รถใช้ถนน ๓. เพื่อเป็นการชะลอ ระวัง ยับยั้ง ได้อย่างรวดเร็ว ๔. เพื่อลดอัตราการบาดเจ็บและเสียชีวิตของประชาชน ๕. เพื่อช่วยเหลือผู้ประสบเหตุ ได้อย่างรวดเร็ว	๑. จัดตั้งจุดบริการ จุดพัก เพื่อชะลอ ระวัง ยับยั้งการเกิดอุบัติเหตุทางถนน เพื่อให้ผู้ขับขี่หรือผู้เดินทางได้พักก่อนเดินทางต่อ ๒. จัดตั้งชุดเคลื่อนที่เร็ว ชุดกู้ภัย ชุดกู้ชีพ ประจำจุดในพื้นที่เสี่ยงต่อการเกิดอุบัติเหตุ ๓. จัดทำป้ายประชาสัมพันธ์ติดตั้งตามจุดต่างๆ	๓๐,๐๐๐ <small>(๒๕๖๐ : ๒๘,๕๕๐)</small>	๓๐,๐๐๐	๓๐,๐๐๐	๓๐,๐๐๐	อุบัติเหตุทางถนนในช่วงเทศกาลปีใหม่ลดลง	- สามารถลดการเจ็บป่วยรุนแรงจากอุบัติเหตุ - การช่วยเหลือผู้ประสบอุบัติเหตุทางถนนในช่วงเทศกาลปีใหม่นี้มีประสิทธิภาพ	กองช่าง

ก. ยุทธศาสตร์จังหวัดนครสวรรค์ที่ ๓ พัฒนาศักยภาพทุนมนุษย์และเสริมสร้างสังคมเข้มแข็ง

ข. ยุทธศาสตร์การพัฒนาขององค์กรปกครองส่วนท้องถิ่นในเขตจังหวัดนครสวรรค์ที่ ๕ เสริมสร้างสังคมเข้มแข็ง

๔. ยุทธศาสตร์ การพัฒนาด้านการส่งเสริมคุณภาพชีวิต

กลยุทธ์ ส่งเสริมการป้องกันและบรรเทาสาธารณภัย

๔.๔ แผนงาน การรักษาความสงบภายใน

ที่	โครงการ	วัตถุประสงค์	เป้าหมาย (ผลผลิตของโครงการ)	งบประมาณและที่ผ่านมา				ตัวชี้วัด (KPI)	ผลที่คาดว่าจะได้รับ	หน่วยงาน ที่รับผิดชอบ หลัก
				๒๕๖๑ (บาท)	๒๕๖๒ (บาท)	๒๕๖๓ (บาท)	๒๕๖๔ (บาท)			
๒	ป้องกันและลดอุบัติเหตุทางถนนช่วงเทศกาลสงกรานต์	๑. เพื่อรณรงค์ประชาสัมพันธ์เชิญชวน ขอความร่วมมือประชาชนให้ช่วยกันป้องกันระมัดระวังมิให้เกิดอุบัติเหตุทางถนน ๒. เพื่อให้ประชาชนปฏิบัติตามกฎแห่งความปลอดภัยในการใช้รถใช้ถนน ๓. เพื่อเป็นการชะลอ ระวัง ยับยั้ง ได้อย่างรวดเร็ว ๔. เพื่อลดอัตราการบาดเจ็บและเสียชีวิตของประชาชน ๕. เพื่อช่วยเหลือผู้ประสบเหตุ ได้อย่างรวดเร็ว	๑. จัดตั้งจุดบริการ จุดพัก เพื่อชะลอ ระวัง ยับยั้งการเกิดอุบัติเหตุทางถนน เพื่อให้ผู้ขับขี่หรือผู้เดินทางได้พักก่อนเดินทางต่อ ๒. จัดตั้งชุดเคลื่อนที่เร็ว ชุดกู้ภัย ชุดกู้ชีพ ประจำจุดในพื้นที่เสี่ยงต่อการเกิดอุบัติเหตุ ๓. จัดทำป้ายประชาสัมพันธ์	๓๐,๐๐๐  (๒๕๖๐ : ๒๘,๕๕๐)	๓๐,๐๐๐	๓๐,๐๐๐	๓๐,๐๐๐	อุบัติเหตุทางถนนในช่วงเทศกาลสงกรานต์ลดลง	- สามารถลดการเจ็บป่วยรุนแรงจากอุบัติเหตุ - การช่วยเหลือผู้ประสบอุบัติเหตุทางถนนในช่วงเทศกาลสงกรานต์มีประสิทธิภาพ	กองช่าง

- ก. ยุทธศาสตร์จังหวัดนครสวรรค์ที่ ๓ พัฒนาศักยภาพทุนมนุษย์และเสริมสร้างสังคมเข้มแข็ง
- ข. ยุทธศาสตร์การพัฒนาขององค์กรปกครองส่วนท้องถิ่นในเขตจังหวัดนครสวรรค์ที่ ๕ เสริมสร้างสังคมเข้มแข็ง
  - ๔. ยุทธศาสตร์ การพัฒนาด้านการส่งเสริมคุณภาพชีวิต
    - กลยุทธ์ ส่งเสริมการป้องกันและบรรเทาสาธารณภัย
    - ๔.๔ แผนงาน การรักษาความสงบภายใน

ที่	โครงการ	วัตถุประสงค์	เป้าหมาย (ผลผลิตของโครงการ)	งบประมาณและที่ผ่านมา				ตัวชี้วัด (KPI)	ผลที่คาดว่าจะได้รับ	หน่วยงาน ที่รับผิดชอบ หลัก
				๒๕๖๑ (บาท)	๒๕๖๒ (บาท)	๒๕๖๓ (บาท)	๒๕๖๔ (บาท)			
๓	ป้องกันและลดอุบัติเหตุทางถนนช่วงเทศกาลสำคัญที่มีวันหยุดติดต่อกัน	๑. เพื่อรณรงค์ประชาสัมพันธ์เชิญชวน ขอความร่วมมือประชาชนให้ช่วยกันป้องกันระมัดระวังมิให้เกิดอุบัติเหตุทางถนน ๒. เพื่อให้ประชาชนปฏิบัติตามกฎแห่งความปลอดภัยในการใช้รถใช้ถนน ๓. เพื่อเป็นการชะลอ ระวัง ยับยั้ง ได้อย่างรวดเร็ว ๔. เพื่อลดอัตราการบาดเจ็บและเสียชีวิตของประชาชน ๕. เพื่อช่วยเหลือผู้ประสบเหตุได้อย่างรวดเร็ว	๑. จัดตั้งจุดบริการ จุดพัก เพื่อชะลอ ระวัง ยับยั้งการเกิดอุบัติเหตุทางถนน เพื่อให้ผู้ขับขี่หรือผู้เดินทางได้พักก่อนเดินทางต่อ ๒. จัดตั้งชุดเคลื่อนที่เร็ว ชุดกู้ภัย ชุดกู้ชีพ ประจำจุดในพื้นที่เสี่ยงต่อการเกิดอุบัติเหตุ ๓. จัดทำป้ายประชาสัมพันธ์ติดตั้งตามจุดต่างๆ	๓๐,๐๐๐ <small>(๒๕๖๐ : ๒๑,๐๐๐)</small>	๓๐,๐๐๐	๓๐,๐๐๐	๓๐,๐๐๐	อุบัติเหตุทางถนนในช่วงเทศกาลลดลง	- สามารถลดการเจ็บป่วยรุนแรงจากอุบัติเหตุ - การช่วยเหลือผู้ประสบอุบัติเหตุทางถนนในช่วงเทศกาลมีประสิทธิภาพ	กองช่าง

ก. ยุทธศาสตร์จังหวัดนครสวรรค์ที่ ๓ พัฒนาศักยภาพทุนมนุษย์และเสริมสร้างสังคมเข้มแข็ง

ข. ยุทธศาสตร์การพัฒนาขององค์กรปกครองส่วนท้องถิ่นในเขตจังหวัดนครสวรรค์ที่ ๕ เสริมสร้างสังคมเข้มแข็ง

๔. ยุทธศาสตร์ การพัฒนาด้านการส่งเสริมคุณภาพชีวิต

กลยุทธ์ ส่งเสริมการป้องกันและบรรเทาสาธารณภัย

๔.๔ แผนงาน การรักษาความสงบภายใน

ที่	โครงการ	วัตถุประสงค์	เป้าหมาย (ผลผลิตของโครงการ)	งบประมาณและที่ผ่านมา				ตัวชี้วัด (KPI)	ผลที่คาดว่าจะได้รับ	หน่วยงาน ที่รับผิดชอบ หลัก
				๒๕๖๑ (บาท)	๒๕๖๒ (บาท)	๒๕๖๓ (บาท)	๒๕๖๔ (บาท)			
๔	ฝึกอบรมเชิงปฏิบัติการในการอพยพกรณีเกิดอัคคีภัยในโรงเรียนของสังกัดองค์การบริหารส่วนจังหวัดนครสวรรค์	๑. เพื่อให้นักเรียน เจ้าหน้าที่ และ ประชาชนมีความรู้ความเข้าใจ ถึงขั้นตอนการปฏิบัติการอพยพเมื่อเกิดอัคคีภัย	จัดฝึกอบรมให้กับนักเรียนเจ้าหน้าที่ของโรงเรียนในสังกัดองค์การบริหารส่วนจังหวัดนครสวรรค์ ให้มีความรู้ ความเข้าใจถึงขั้นตอนการปฏิบัติการอพยพเมื่อเกิดอัคคีภัย	๑๕๐,๐๐๐ <small>(๒๕๖๐ : ๑๕๐,๐๐๐)</small>	๑๕๐,๐๐๐	๑๕๐,๐๐๐	๑๕๐,๐๐๐	ร้อยละ ๖๐ ของผู้เข้ารับการอบรมผ่านเกณฑ์การทดสอบความรู้ที่กำหนด	- เมื่อเกิดภัยสามารถอพยพได้อย่างถูกต้องและมีประสิทธิภาพ - เมื่อเกิดอัคคีภัยสามารถเข้าระงับเหตุได้อย่างถูกต้องทันเหตุการณ์และมีประสิทธิภาพ	กองช่าง

ก. ยุทธศาสตร์จังหวัดนครสวรรค์ที่ ๓ พัฒนาศักยภาพทุนมนุษย์และเสริมสร้างสังคมเข้มแข็ง

ข. ยุทธศาสตร์การพัฒนาขององค์กรปกครองส่วนท้องถิ่นในเขตจังหวัดนครสวรรค์ที่ ๕ เสริมสร้างสังคมเข้มแข็ง

๔. ยุทธศาสตร์ การพัฒนาด้านการส่งเสริมคุณภาพชีวิต

กลยุทธ์ ส่งเสริมการป้องกันและบรรเทาสาธารณภัย

๔.๔ แผนงาน การรักษาความสงบภายใน

ที่	โครงการ	วัตถุประสงค์	เป้าหมาย (ผลผลิตของโครงการ)	งบประมาณและที่ผ่านมา				ตัวชี้วัด (KPI)	ผลที่คาดว่าจะได้รับ	หน่วยงาน ที่รับผิดชอบ หลัก
				๒๕๖๑ (บาท)	๒๕๖๒ (บาท)	๒๕๖๓ (บาท)	๒๕๖๔ (บาท)			
๕	ฝึกอบรมเชิงปฏิบัติการในการป้องกันและระงับอัคคีภัยในสำนักงานองค์การบริหารส่วนจังหวัดนครสวรรค์	๑. เพื่อให้บุคลากรขององค์การบริหารส่วนจังหวัดนครสวรรค์มีความเข้าใจถึงขั้นตอนการปฏิบัติในการป้องกันและระงับอัคคีภัยเบื้องต้น ๒. เพื่อให้บุคลากรขององค์การบริหารส่วนจังหวัดมีส่วนร่วมในการป้องกันและระงับอัคคีภัย ๓. เพื่อเสริมสร้างศักยภาพของบุคลากรขององค์การบริหารส่วนจังหวัดนครสวรรค์ในการป้องกันทรัพย์สินของทางราชการ	จัดฝึกอบรมให้กับบุคลากรขององค์การบริหารส่วนจังหวัดนครสวรรค์ ให้มีความรู้ความเข้าใจถึงขั้นตอนการปฏิบัติเมื่อเกิดอัคคีภัย	๕๐,๐๐๐ <small>(๒๕๖๐ : ๕๐,๐๐๐)</small>	๕๐,๐๐๐	๕๐,๐๐๐	๕๐,๐๐๐	ร้อยละ ๖๐ ของผู้เข้ารับการอบรมผ่านเกณฑ์การทดสอบความรู้ที่กำหนด	- เมื่อเกิดอัคคีภัยสามารถเข้าระงับเหตุได้อย่างถูกต้องทันเหตุการณ์และมีประสิทธิภาพ - มีชุดเผชิญเหตุอัคคีภัยประจำสถานที่ราชการ	กองช่าง



ก. ยุทธศาสตร์จังหวัดนครสวรรค์ที่ ๓ พัฒนาศักยภาพทุนมนุษย์และเสริมสร้างสังคมเข้มแข็ง

ข. ยุทธศาสตร์การพัฒนาขององค์กรปกครองส่วนท้องถิ่นในเขตจังหวัดนครสวรรค์ที่ ๕ เสริมสร้างสังคมเข้มแข็ง

๔. ยุทธศาสตร์ การพัฒนาด้านการส่งเสริมคุณภาพชีวิต

กลยุทธ์ ส่งเสริมการป้องกันและบรรเทาสาธารณภัย

๔.๔ แผนงาน การรักษาความสงบภายใน

ที่	โครงการ	วัตถุประสงค์	เป้าหมาย (ผลผลิตของโครงการ)	งบประมาณและที่ผ่านมา				ตัวชี้วัด (KPI)	ผลที่คาดว่าจะได้รับ	หน่วยงาน ที่รับผิดชอบ หลัก
				๒๕๖๑ (บาท)	๒๕๖๒ (บาท)	๒๕๖๓ (บาท)	๒๕๖๔ (บาท)			
๖	ฝึกอบรมเชิงปฏิบัติการในการป้องกันและเฝ้าระวังภัยพิบัติในแหล่งท่องเที่ยวบึงบอระเพ็ด	๑. เพื่อให้เจ้าหน้าที่ พนักงาน และประชาชน มีความรู้ ความเข้าใจถึงขั้นตอน การปฏิบัติในการป้องกัน และระงับอัคคีภัยเบื้องต้น ๒. เพื่อให้เจ้าหน้าที่ พนักงาน และประชาชน ได้มีส่วนร่วม ในการป้องกันและระงับ อัคคีภัย ๓. เพื่อให้เจ้าหน้าที่ พนักงาน และประชาชน มีความรู้ ความเข้าใจ ในการอพยพ นักท่องเที่ยว	จัดฝึกอบรมให้กับเจ้าหน้าที่ พนักงาน และประชาชน ให้มีความรู้ ความเข้าใจ ถึงขั้นตอนการปฏิบัติเมื่อ เกิดภัยพิบัติ	๕๐,๐๐๐ <small>(๒๕๖๐ : ๕๐,๐๐๐)</small>	๕๐,๐๐๐	๕๐,๐๐๐	๕๐,๐๐๐	ร้อยละ ๖๐ ของ ผู้เข้ารับการอบรม ผ่านเกณฑ์การ ทดสอบความรู้ ที่กำหนด	- เมื่อเกิดภัยพิบัติ สามารถเข้าระงับเหตุได้อย่างถูกต้อง ทันเหตุการณ์ และมีประสิทธิภาพ - มีชุดเคลื่อนที่เร็ว ในการอพยพ นักท่องเที่ยว ประจำแหล่ง ท่องเที่ยวบึงบอระเพ็ด	กองช่าง
๗	ก่อสร้างคันดินป้องกันน้ำท่วม โครงการพัฒนาแหล่งท่องเที่ยวบึงบอระเพ็ด (เสนอโดยประชาคม)	เพื่อป้องกันน้ำท่วม แหล่งท่องเที่ยวบึงบอระเพ็ด	จัดซื้อวัสดุเชื้อเพลิงและล้อสั่น สำหรับใช้ในการทำคันดิน น้ำท่วม โครงการพัฒนา แหล่งท่องเที่ยวบึงบอระเพ็ด	๔,๐๐๐,๐๐๐	๔,๐๐๐,๐๐๐	๔,๐๐๐,๐๐๐	๔,๐๐๐,๐๐๐	ระดับความพึงพอใจ เฉลี่ยของผู้ที่ประโยชน์ ระดับดี	ป้องกันน้ำท่วมแหล่ง ท่องเที่ยวบึงบอระเพ็ด	

ก. ยุทธศาสตร์จังหวัดนครสวรรค์ที่ ๓ พัฒนาศักยภาพทุนมนุษย์และเสริมสร้างสังคมเข้มแข็ง

ข. ยุทธศาสตร์การพัฒนาขององค์กรปกครองส่วนท้องถิ่นในเขตจังหวัดนครสวรรค์ที่ ๕ เสริมสร้างสังคมเข้มแข็ง

๔. ยุทธศาสตร์ การพัฒนาด้านการส่งเสริมคุณภาพชีวิต

กลยุทธ์ ส่งเสริมการป้องกันและบรรเทาสาธารณภัย

๔.๔ แผนงาน การรักษาความสงบภายใน

ที่	โครงการ	วัตถุประสงค์	เป้าหมาย (ผลผลิตของโครงการ)	งบประมาณและที่ผ่านมา				ตัวชี้วัด (KPI)	ผลที่คาดว่าจะได้รับ	หน่วยงาน ที่รับผิดชอบ หลัก
				๒๕๖๑ (บาท)	๒๕๖๒ (บาท)	๒๕๖๓ (บาท)	๒๕๖๔ (บาท)			
๘	เสริมสร้างเยาวชนคนรุ่นใหม่ด้วยวินัยจราจร	เพื่อให้ผู้อบรมมีความรู้ความเข้าใจเกี่ยวกับกฎจราจร การใช้รถใช้ถนนอย่างถูกต้องปลอดภัย เสริมสร้างวัฒนธรรมในการขับขี่ การใช้รถใช้ถนนอย่างถูกต้องเหมาะสม	จัดอบรมให้กับนักเรียนนักศึกษา เยาวชน ในจังหวัดนครสวรรค์ และประชาชนทั่วไปที่สนใจเข้าร่วมโครงการ	๑๐๐,๐๐๐ <small>(๒๕๖๐ : ๑๐๐,๐๐๐)</small>	๑๐๐,๐๐๐	๑๐๐,๐๐๐	๑๐๐,๐๐๐	ร้อยละ ๘๐ ของผู้เข้าอบรมผ่านเกณฑ์การทดสอบ	ทำให้ผู้เข้ารับการอบรมมีความรู้และนำไปปฏิบัติในการใช้รถใช้ถนนได้อย่างถูกต้องและปลอดภัย	กองช่าง
๙	แจกจ่ายน้ำอุปโภค-บริโภคช่วยเหลือผู้ประสบภัยแล้งภายในจังหวัดนครสวรรค์	เพื่อช่วยเหลือประชาชนที่ประสบปัญหาภัยแล้งขาดแคลนน้ำอุปโภค-บริโภค	ดำเนินการแจกจ่ายน้ำอุปโภค-บริโภค ช่วยเหลือผู้ประสบภัยแล้งทุกอำเภอภายในจังหวัดนครสวรรค์ ที่ได้รับการร้องขอโดยมีค่าใช้จ่าย ดังนี้ ๑. จัดซื้อน้ำมันเชื้อเพลิงและล้อสำหรับรถยนต์บรรทุกน้ำ เครื่องสูบน้ำ เครื่องจักรกล ของ อบจ. นครสวรรค์ และส่วนราชการอื่น ในการช่วยเหลือประชาชนที่ประสบปัญหาสาธารณภัย	๒,๐๐๐,๐๐๐ <small>(๒๕๖๐ : ๒,๐๐๐,๐๐๐) (๒๕๕๙ : ) (๒๕๕๘ : )</small>	๒,๐๐๐,๐๐๐	๒,๐๐๐,๐๐๐	๒,๐๐๐,๐๐๐	ระดับความพึงพอใจเฉลี่ยของผู้ที่ได้รับความช่วยเหลือระดับดี	ประชาชนได้มีน้ำสำหรับอุปโภคบริโภค จำนวน ๑๕,๙๐๐ คิวเรือน	กองช่าง

ก. ยุทธศาสตร์จังหวัดนครสวรรค์ที่ ๓ พัฒนาศักยภาพทุนมนุษย์และเสริมสร้างสังคมเข้มแข็ง

ข. ยุทธศาสตร์การพัฒนาขององค์กรปกครองส่วนท้องถิ่นในเขตจังหวัดนครสวรรค์ที่ ๕ เสริมสร้างสังคมเข้มแข็ง

๔. ยุทธศาสตร์ การพัฒนาด้านการส่งเสริมคุณภาพชีวิต

กลยุทธ์ ส่งเสริมการป้องกันและบรรเทาสาธารณภัย

๔.๔ แผนงาน การรักษาความสงบภายใน

ที่	โครงการ	วัตถุประสงค์	เป้าหมาย (ผลผลิตของโครงการ)	งบประมาณและที่ผ่านมา				ตัวชี้วัด (KPI)	ผลที่คาดว่าจะได้รับ	หน่วยงาน ที่รับผิดชอบ หลัก
				๒๕๖๑ (บาท)	๒๕๖๒ (บาท)	๒๕๖๓ (บาท)	๒๕๖๔ (บาท)			
๑๐	รณรงค์ป้องกันและ ลดอุบัติเหตุทางถนน ภายในสถานีขนส่งลาดยาว	เพื่อรณรงค์ป้องกันและ ลดอุบัติเหตุทางถนน ให้จำนวนการเกิดอุบัติเหตุ ผู้เสียชีวิตและผู้บาดเจ็บลดลง	๒. จัดซื้อสายส่งน้ำดับเพลิง ขนาดเส้นผ่าศูนย์กลาง ๒.๕ นิ้ว ความยาว ๒๐ เมตร จำนวน ๔ เส้น ๆ ละ ๕,๖๐๐ บาท ๓. จัดซื้อสายส่งน้ำดับเพลิง ขนาดเส้นผ่าศูนย์กลาง ๒.๕ นิ้ว ความยาว ๑๐ เมตร จำนวน ๔ เส้น ๆ ละ ๒,๘๐๐ บาท	-	๒๒,๔๐๐	-	๒๒,๔๐๐	สถิติผู้ใช้รถใช้ถนน เกิดอุบัติเหตุลดลง	ลดความสูญเสียที่ เกิดจากอุบัติเหตุทาง ถนนของประชาชน ในช่วงเทศกาล	กองกิจการพาณิชย์ (สถานีขนส่งลาดยาว)
			จัดทำป้ายประชาสัมพันธ์ ภายในสถานีขนส่งลาดยาว เพื่อรณรงค์สร้างจิตสำนึก ให้กับผู้ใช้รถใช้ถนนอย่าง ถูกต้อง	-	๑๑,๒๐๐	-	๑๑,๒๐๐			
รวม	๑๐ โครงการ			๒๐,๐๐๐ (๒๕๖๐ : ๒๐,๐๐๐) (๒๕๕๙ : ๒๐,๐๐๐) (๒๕๕๘ : ๒๐,๐๐๐)	๒๐,๐๐๐	๒๐,๐๐๐	๒๐,๐๐๐			

## ยุทธศาสตร์ที่ ๕

ด้านการบริหารจัดการทรัพยากรธรรมชาติ  
และสิ่งแวดล้อมอย่างยั่งยืน

รายละเอียดโครงการพัฒนา  
แผนพัฒนาท้องถิ่นสี่ปี (พ.ศ.๒๕๖๑-๒๕๖๔)  
สำหรับองค์กรปกครองส่วนท้องถิ่นดำเนินการ  
องค์การบริหารส่วนจังหวัดนครสวรรค์

ก. ยุทธศาสตร์จังหวัดนครสวรรค์ที่ ๔ การบริหารจัดการทรัพยากรธรรมชาติและสิ่งแวดล้อมอย่างยั่งยืน

ข. ยุทธศาสตร์การพัฒนาขององค์กรปกครองส่วนท้องถิ่นในเขตจังหวัดนครสวรรค์ที่ ๖ การบริหารจัดการทรัพยากรธรรมชาติและสิ่งแวดล้อมอย่างยั่งยืน

๕. ยุทธศาสตร์ การพัฒนาด้านการบริหารทรัพยากรธรรมชาติและสิ่งแวดล้อมอย่างยั่งยืน

กลยุทธ์ อนุรักษ์ ฟื้นฟู และบริหารจัดการทรัพยากรธรรมชาติและสิ่งแวดล้อม

๕.๑ แผนงาน เคหะและชุมชน

ที่	โครงการ	วัตถุประสงค์	เป้าหมาย (ผลผลิตของโครงการ)	งบประมาณและที่ผ่านมา				ตัวชี้วัด (KPI)	ผลที่คาดว่าจะได้รับ	หน่วยงาน ที่รับผิดชอบ หลัก
				๒๕๖๑ (บาท)	๒๕๖๒ (บาท)	๒๕๖๓ (บาท)	๒๕๖๔ (บาท)			
๑	จ้างเหมากำจัดขยะอันตราย จังหวัดนครสวรรค์	เพื่อกำจัดขยะอันตราย ของจังหวัดนครสวรรค์ ได้ถูกกำจัดอย่างถูกต้อง เหมาะสมตามหลักวิชาการ	การจ้างเหมาบริการกำจัด ขยะอันตรายของจังหวัด นครสวรรค์	๒๐๐,๐๐๐	๒๐๐,๐๐๐	๒๐๐,๐๐๐	๒๐๐,๐๐๐	จำนวนขยะอันตราย ได้รับการจัดการ ที่ถูกต้องและ เหมาะสมตามหลัก วิชาการ	ขยะอันตรายได้ รับการจัดการที่ถูก ต้องและเหมาะสม ตามหลักวิชาการ	กองช่าง
รวม	๑ โครงการ			๒๐๐,๐๐๐	๒๐๐,๐๐๐	๒๐๐,๐๐๐	๒๐๐,๐๐๐			

ก. ยุทธศาสตร์จังหวัดนครสวรรค์ที่ ๔ การบริหารจัดการทรัพยากรธรรมชาติและสิ่งแวดล้อมอย่างยั่งยืน

ข. ยุทธศาสตร์การพัฒนาขององค์กรปกครองส่วนท้องถิ่นในเขตจังหวัดนครสวรรค์ที่ ๖ การบริหารจัดการทรัพยากรธรรมชาติและสิ่งแวดล้อมอย่างยั่งยืน

๕. ยุทธศาสตร์ การพัฒนาด้านการบริหารทรัพยากรธรรมชาติและสิ่งแวดล้อมอย่างยั่งยืน

กลยุทธ์ อนุรักษ์ ฟื้นฟู และบริหารจัดการทรัพยากรธรรมชาติและสิ่งแวดล้อม

๕.๒ แผนงาน การเกษตร

ที่	โครงการ	วัตถุประสงค์	เป้าหมาย (ผลผลิตของโครงการ)	งบประมาณและที่ผ่านมา				ตัวชี้วัด (KPI)	ผลที่คาดว่าจะได้รับ	หน่วยงาน ที่รับผิดชอบ หลัก
				๒๕๖๑ (บาท)	๒๕๖๒ (บาท)	๒๕๖๓ (บาท)	๒๕๖๔ (บาท)			
๑	ฝายชะลอน้ำตามแนวพระราชดำริ	๑. เพื่อเสริมสร้างจิตสำนึกของนักเรียน และประชาชนให้ตระหนักถึงความสำคัญของฝายชะลอน้ำตามแนวพระราชดำริ ๒. เพื่อส่งเสริมกระบวนการมีส่วนร่วมของ นักเรียน และประชาชน ในการอนุรักษ์ทรัพยากรธรรมชาติและสิ่งแวดล้อมตามแนวพระราชดำริ	- จัดการอบรมเสริมสร้างความรู้ความเข้าใจเกี่ยวกับฝายชะลอน้ำตามแนวพระราชดำริให้นักเรียนและประชาชนในจังหวัดนครสวรรค์ - ดำเนินการก่อสร้างและซ่อมแซมฝายชะลอน้ำ	๑,๒๐๐,๐๐๐ <small>(๒๕๖๐ : ๗๕๐,๐๐๐) (๒๕๕๙ : ๑๕๐,๐๐๐) (๒๕๕๘ : ๑๕๐,๐๐๐)</small>	๑,๒๐๐,๐๐๐	๑,๒๐๐,๐๐๐	๑,๒๐๐,๐๐๐	จำนวนของฝายชะลอน้ำที่ดำเนินการก่อสร้างและซ่อมแซม	- นักเรียน/ประชาชนมีจิตสำนึกและตระหนักถึงความสำคัญของฝายชะลอน้ำตามแนวพระราชดำริ - นักเรียน ประชาชนมีส่วนร่วมในการอนุรักษ์ดิน น้ำและป่าไม้ตามแนวพระราชดำริ	กองช่าง
๒	เพิ่มพื้นที่สีเขียวลดโลกร้อน	เพื่อเพิ่มพื้นที่สีเขียวของจังหวัดนครสวรรค์	ส่งเสริม สนับสนุนการจัดกิจกรรมการปลูกต้นไม้ในพื้นที่ว่างเปล่า, พื้นที่สาธารณะ , พื้นที่อนุรักษ์ภายในจังหวัดนครสวรรค์, พื้นที่ขององค์การบริหารส่วนจังหวัดนครสวรรค์	๕๐,๐๐๐ <small>(๒๕๖๐ : ๕๐,๐๐๐)</small>	๕๐,๐๐๐	๕๐,๐๐๐	๕๐,๐๐๐	จำนวนพื้นที่สีเขียวของจังหวัดนครสวรรค์เพิ่มขึ้น	จังหวัดนครสวรรค์มีพื้นที่สีเขียวเพิ่มขึ้น	กองช่าง

ก. ยุทธศาสตร์จังหวัดนครสวรรค์ที่ ๔ การบริหารจัดการทรัพยากรธรรมชาติและสิ่งแวดล้อมอย่างยั่งยืน

ข. ยุทธศาสตร์การพัฒนาขององค์กรปกครองส่วนท้องถิ่นในเขตจังหวัดนครสวรรค์ที่ ๖ การบริหารจัดการทรัพยากรธรรมชาติและสิ่งแวดล้อมอย่างยั่งยืน

๕. ยุทธศาสตร์ การพัฒนาด้านการบริหารทรัพยากรธรรมชาติและสิ่งแวดล้อมอย่างยั่งยืน

กลยุทธ์ อนุรักษ์ ฟื้นฟู และบริหารจัดการทรัพยากรธรรมชาติและสิ่งแวดล้อม

๕.๒ แผนงาน การเกษตร

ที่	โครงการ	วัตถุประสงค์	เป้าหมาย (ผลผลิตของโครงการ)	งบประมาณและที่ผ่านมา				ตัวชี้วัด (KPI)	ผลที่คาดว่าจะได้รับ	หน่วยงาน ที่รับผิดชอบ หลัก
				๒๕๖๑ (บาท)	๒๕๖๒ (บาท)	๒๕๖๓ (บาท)	๒๕๖๔ (บาท)			
๓	หญ้าแฝกตามแนวพระราชดำริ	๑. เพื่อเสริมสร้างความรู้ความเข้าใจเกี่ยวกับหญ้าแฝกตามแนวพระราชดำริ ให้กับนักเรียนของโรงเรียนในสังกัด อบจ.นครสวรรค์  ๒. เพื่อส่งเสริมกระบวนการมีส่วนร่วมของนักเรียนในสังกัด อบจ.นครสวรรค์ ในการอนุรักษ์ทรัพยากรธรรมชาติและสิ่งแวดล้อมตามแนวพระราชดำริ	- จัดการอบรมเสริมสร้างความรู้ความเข้าใจเกี่ยวกับหญ้าแฝกตามแนวพระราชดำริ ให้แก่นักเรียนของโรงเรียนในสังกัด อบจ.นครสวรรค์  - จัดกิจกรรมปลูกหญ้าแฝกในพื้นที่ของ อบจ.นครสวรรค์	๕๐,๐๐๐	๕๐,๐๐๐	๕๐,๐๐๐	๕๐,๐๐๐	ระดับความพึงพอใจของผู้เข้าร่วมโครงการ	- นักเรียนในสังกัด อบจ.นครสวรรค์มีความรู้ความเข้าใจเกี่ยวกับหญ้าแฝกตามแนวพระราชดำริ  - นักเรียนในสังกัด อบจ.นครสวรรค์มีส่วนร่วมในการอนุรักษ์ทรัพยากรธรรมชาติและสิ่งแวดล้อม	กองช่าง
รวม	๓ โครงการ			๑,๓๐๐,๐๐๐	๑,๓๐๐,๐๐๐	๑,๓๐๐,๐๐๐	๑,๓๐๐,๐๐๐			

## ยุทธศาสตร์ที่ ๖

การพัฒนาด้านการบริหารกิจการบ้านเมืองที่ดี



รายละเอียดโครงการพัฒนา  
แผนพัฒนาท้องถิ่นสี่ปี (พ.ศ.๒๕๖๑-๒๕๖๔)  
สำหรับองค์กรปกครองส่วนท้องถิ่นดำเนินการ  
องค์การบริหารส่วนจังหวัดนครสวรรค์

- ก. ยุทธศาสตร์จังหวัดนครสวรรค์ที่ ๓ พัฒนาศักยภาพทุนมนุษย์และเสริมสร้างสังคมเข้มแข็ง
- ข. ยุทธศาสตร์การพัฒนาขององค์กรปกครองส่วนท้องถิ่นในเขตจังหวัดนครสวรรค์ที่ ๗ การสร้างธรรมาภิบาลและการบริหารกิจการบ้านเมืองที่ดี
  - ๖. ยุทธศาสตร์ การพัฒนาด้านการบริหารกิจการบ้านเมืองที่ดี
    - กลยุทธ์ เพิ่มประสิทธิภาพการปฏิบัติราชการขององค์การบริหารส่วนจังหวัดนครสวรรค์
    - ๖.๑ แผนงาน บริหารงานทั่วไป

ที่	โครงการ	วัตถุประสงค์	เป้าหมาย (ผลผลิตของโครงการ)	งบประมาณและที่ผ่านมา				ตัวชี้วัด (KPI)	ผลที่คาดว่าจะได้รับ	หน่วยงาน ที่รับผิดชอบ หลัก
				๒๕๖๑ (บาท)	๒๕๖๒ (บาท)	๒๕๖๓ (บาท)	๒๕๖๔ (บาท)			
๑	ประชาสัมพันธ์กิจกรรมตามอำนาจหน้าที่ขององค์การบริหารส่วนจังหวัดนครสวรรค์	เพื่อประชาสัมพันธ์และเผยแพร่โครงการต่าง ๆ ขององค์การบริหารส่วนจังหวัดนครสวรรค์ให้ประชาชนได้รับทราบ	จัดทำสิ่งประชาสัมพันธ์ เช่น ป้าย สื่อสิ่งพิมพ์ สื่อมัลติมีเดีย สื่อวิทยุโทรทัศน์ สื่อประชาสัมพันธ์อินเทอร์เน็ต และสื่ออื่น ๆ ในกิจกรรมโครงการต่าง ๆ ตามอำนาจหน้าที่ขององค์การบริหารส่วนจังหวัดนครสวรรค์	๑,๕๐๐,๐๐๐ <small>(๒๕๖๐ : ๑,๔๐๐,๐๐๐) (๒๕๕๙ : ๗๐๐,๐๐๐) (๒๕๕๘ : ๕๐๐,๐๐๐)</small>	๑,๕๐๐,๐๐๐	๑,๕๐๐,๐๐๐	๑,๕๐๐,๐๐๐	๑. จำนวนช่องทางที่ใช้ในการประชาสัมพันธ์ไม่น้อยกว่า ๕ ช่องทาง ๒. ประชาชนในพื้นที่เป้าหมาย ได้รับทราบข้อมูลข่าวสารการประชาสัมพันธ์โดยมีค่าเฉลี่ยความพึงพอใจจากแบบสอบถามในทุกด้านไม่น้อยกว่าระดับดี ใช้แบบสอบถามโดยวิธีการสุ่มกลุ่มตัวอย่าง	ประชาชนในจังหวัดนครสวรรค์ได้รับทราบข้อมูล ข่าวสารกิจกรรมต่าง ๆ ขององค์การบริหารส่วนจังหวัดนครสวรรค์อย่างทั่วถึง	สำนักปลัด

ก. ยุทธศาสตร์จังหวัดนครสวรรค์ที่ ๓ พัฒนาศักยภาพทุนมนุษย์และเสริมสร้างสังคมเข้มแข็ง

ข. ยุทธศาสตร์การพัฒนาขององค์กรปกครองส่วนท้องถิ่นในเขตจังหวัดนครสวรรค์ที่ ๗ การสร้างธรรมาภิบาลและการบริหารกิจการบ้านเมืองที่ดี

๖. ยุทธศาสตร์ การพัฒนาด้านการบริหารกิจการบ้านเมืองที่ดี

กลยุทธ์ เพิ่มประสิทธิภาพการปฏิบัติราชการขององค์การบริหารส่วนจังหวัดนครสวรรค์

๖.๑ แผนงาน บริหารงานทั่วไป

ที่	โครงการ	วัตถุประสงค์	เป้าหมาย (ผลผลิตของโครงการ)	งบประมาณและที่ผ่านมา				ตัวชี้วัด (KPI)	ผลที่คาดว่าจะได้รับ	หน่วยงาน ที่รับผิดชอบ หลัก
				๒๕๖๑ (บาท)	๒๕๖๒ (บาท)	๒๕๖๓ (บาท)	๒๕๖๔ (บาท)			
๒	จัดทำวารสาร ประชาสัมพันธ์องค์การ บริหารส่วนจังหวัด นครสวรรค์	เพื่อเผยแพร่ประชาสัมพันธ์ ข้อมูลข่าวสาร กิจกรรม ต่าง ๆ ขององค์การบริหาร ส่วนจังหวัดนครสวรรค์ ให้ ประชาชนได้รับทราบ	จัดพิมพ์วารสาร ประชาสัมพันธ์ ข้อมูล ข่าวสาร และกิจกรรมต่าง ๆ ขององค์การบริหารส่วน จังหวัดนครสวรรค์ ๒ เดือน/ครั้ง ๆ ละ ๓,๐๐๐ ฉบับ	๓๖๐,๐๐๐  (๒๕๖๐ : ๓๖๐,๐๐๐) (๒๕๕๙ : ๓๖๐,๐๐๐) (๒๕๕๘ : ๑,๔๘๐,๐๐๐)	๓๖๐,๐๐๐	๓๖๐,๐๐๐	๓๖๐,๐๐๐	ร้อยละ ๙๐ ของ จำนวนตำบลในเขต จังหวัดนครสวรรค์ ได้รับวารสารของ องค์การบริหารส่วน จังหวัดนครสวรรค์	ประชาชนในจังหวัด นครสวรรค์ได้รับ ทราบข้อมูลข่าวสาร กิจกรรมต่าง ๆ ขององค์การบริหาร ส่วนจังหวัด นครสวรรค์ อย่าง ทั่วถึง	สำนักปลัด
๓	พัฒนาบุคลากรในสังกัด องค์การบริหารส่วนจังหวัด นครสวรรค์	เพื่อพัฒนาความรู้ ความสามารถ ทักษะในการ ปฏิบัติงานให้กับบุคลากรใน สังกัดองค์การบริหารส่วน จังหวัดนครสวรรค์	จัดอบรมพัฒนาความรู้เพิ่ม ทักษะให้กับข้าราชการ ลูกจ้างและพนักงานจ้างของ องค์การบริหารส่วนจังหวัด นครสวรรค์ จำนวน ๕๐๐ คน	๕๐๐,๐๐๐  (๒๕๖๐ : ๕๐๐,๐๐๐) (๒๕๕๙ : ๑,๐๐๐,๐๐๐) (๒๕๕๘ : ๑,๐๐๐,๐๐๐)	๕๐๐,๐๐๐	๕๐๐,๐๐๐	๕๐๐,๐๐๐	ร้อยละ ๘๐ ของผู้เข้า รับการทดสอบผ่าน การทดสอบในระดับ คะแนน ไม่น้อยกว่า ๖๕ คะแนน	บุคลากรของ องค์การบริหารส่วน จังหวัดนครสวรรค์ ปฏิบัติงานได้อย่างมี ประสิทธิภาพ	กองการ เจ้าหน้าที่

ก. ยุทธศาสตร์จังหวัดนครสวรรค์ที่ ๓ พัฒนาศักยภาพทุนมนุษย์และเสริมสร้างสังคมเข้มแข็ง

ข. ยุทธศาสตร์การพัฒนาขององค์กรปกครองส่วนท้องถิ่นในเขตจังหวัดนครสวรรค์ที่ ๗ การสร้างธรรมาภิบาลและการบริหารกิจการบ้านเมืองที่ดี

๖. ยุทธศาสตร์ การพัฒนาด้านการบริหารกิจการบ้านเมืองที่ดี

กลยุทธ์ เพิ่มประสิทธิภาพการปฏิบัติราชการขององค์การบริหารส่วนจังหวัดนครสวรรค์

๖.๑ แผนงาน บริหารงานทั่วไป

ที่	โครงการ	วัตถุประสงค์	เป้าหมาย (ผลผลิตของโครงการ)	งบประมาณและที่ผ่านมา				ตัวชี้วัด (KPI)	ผลที่คาดว่าจะได้รับ	หน่วยงาน ที่รับผิดชอบ หลัก
				๒๕๖๑ (บาท)	๒๕๖๒ (บาท)	๒๕๖๓ (บาท)	๒๕๖๔ (บาท)			
๔	อบจ. สีขาว	เพื่อป้องกัน ป้องปรามไม่ให้บุคลากรขององค์การบริหารส่วนจังหวัดนครสวรรค์ไปยุ่งเกี่ยวกับยาเสพติด	ตรวจหาสารเสพติดจากการตรวจปัสสาวะแก่ ข้าราชการ ลูกจ้างประจำ และพนักงานจ้างในสังกัดองค์การบริหารส่วนจังหวัดนครสวรรค์	๕๐,๐๐๐ <small>(๒๕๖๐ : ๕๐,๐๐๐) (๒๕๕๙ : ๕๐,๐๐๐) (๒๕๕๘ : ๕๐,๐๐๐)</small>	๕๐,๐๐๐	๕๐,๐๐๐	๕๐,๐๐๐	ร้อยละ ๙๕ ของบุคลากรในสังกัดองค์การบริหารส่วนจังหวัดนครสวรรค์ ไม่ยุ่งเกี่ยวกับยาเสพติด	บุคลากรในสังกัดองค์การบริหารส่วนจังหวัดนครสวรรค์ เป็นแบบอย่างที่ดีแก่ประชาชน ไม่ยุ่งเกี่ยวกับยาเสพติด	กองการเจ้าหน้าที่
๕	สำรวจและประเมินความพึงพอใจของผู้รับบริการที่มีต่อการให้บริการขององค์การบริหารส่วนจังหวัดนครสวรรค์	เพื่อประเมินระดับความพึงพอใจของผู้บริการจากองค์การบริหารส่วนจังหวัดนครสวรรค์	สำรวจความพึงพอใจของผู้รับบริการในการให้บริการต่าง ๆ ขององค์การบริหารส่วนจังหวัดนครสวรรค์	๓๐,๐๐๐ <small>(๒๕๖๐ : ๓๐,๐๐๐) (๒๕๕๙ : ๓๐,๐๐๐)</small>	๓๐,๐๐๐	๓๐,๐๐๐	๓๐,๐๐๐	ร้อยละ ๙๕ ของผู้รับบริการมีความพึงพอใจในระดับดี	อบจ.สามารถนำผลการประเมินไปปรับปรุงการให้บริการ ประชาชนให้มีประสิทธิภาพยิ่งขึ้น	กองการเจ้าหน้าที่

ก. ยุทธศาสตร์จังหวัดนครสวรรค์ที่ ๓ พัฒนาศักยภาพทุนมนุษย์และเสริมสร้างสังคมเข้มแข็ง

ข. ยุทธศาสตร์การพัฒนาขององค์กรปกครองส่วนท้องถิ่นในเขตจังหวัดนครสวรรค์ที่ ๗ การสร้างธรรมาภิบาลและการบริหารกิจการบ้านเมืองที่ดี

๖. ยุทธศาสตร์ การพัฒนาด้านการบริหารกิจการบ้านเมืองที่ดี

กลยุทธ์ เพิ่มประสิทธิภาพการปฏิบัติราชการขององค์การบริหารส่วนจังหวัดนครสวรรค์

๖.๑ แผนงาน บริหารงานทั่วไป

ที่	โครงการ	วัตถุประสงค์	เป้าหมาย (ผลผลิตของโครงการ)	งบประมาณและที่ผ่านมา				ตัวชี้วัด (KPI)	ผลที่คาดว่าจะได้รับ	หน่วยงาน ที่รับผิดชอบ หลัก
				๒๕๖๑ (บาท)	๒๕๖๒ (บาท)	๒๕๖๓ (บาท)	๒๕๖๔ (บาท)			
๖	เสริมสร้างและพัฒนา ศักยภาพ คณะผู้บริหาร ท้องถิ่น สมาชิกสภา องค์การบริหารส่วนจังหวัด นครสวรรค์ และบุคลากร องค์การบริหารส่วนจังหวัด นครสวรรค์	เพื่อพัฒนาความรู้ ศักยภาพ และประสิทธิภาพในการ ปฏิบัติงานให้กับคณะ ผู้บริหารท้องถิ่นจังหวัด นครสวรรค์ สมาชิกสภา องค์การบริหารส่วนจังหวัด นครสวรรค์ และบุคลากร องค์การบริหารส่วนจังหวัด นครสวรรค์	๑. จัดอบรมเชิงปฏิบัติการ ให้กับคณะผู้บริหารท้องถิ่น สมาชิกสภาองค์การบริหาร ส่วนจังหวัดนครสวรรค์ และบุคลากรองค์การ บริหารส่วนจังหวัด นครสวรรค์ ๒. จัดส่งคณะผู้บริหาร ท้องถิ่น สมาชิกสภา องค์การบริหารส่วนจังหวัด นครสวรรค์ และบุคลากร องค์การบริหารส่วนจังหวัด นครสวรรค์ เข้าร่วมฝึกอบรม กับสถาบัน หน่วยงาน องค์กรทั้งภาครัฐและเอกชน	๑,๐๐๐,๐๐๐ <small>(๒๕๖๐ : ๕๐๐,๐๐๐) (๒๕๕๙ : ๖,๕๐,๐๐๐) (๒๕๕๘ : ๕,๒๐,๐๐๐)</small>	๑,๐๐๐,๐๐๐	๑,๐๐๐,๐๐๐	๑,๐๐๐,๐๐๐	๑. ร้อยละ ๗๕ ของ ผู้เข้าร่วมโครงการมีความพึงพอใจไม่น้อยกว่าระดับ ๓ ๒. ผู้เข้ารับการอบรมผ่านเกณฑ์การอบรมไม่น้อยกว่าร้อยละ ๗๐	ผู้เข้าร่วมอบรมมีความรู้ในการปฏิบัติงาน สามารถปฏิบัติงานในหน้าที่ได้อย่างมีประสิทธิภาพ	กองกิจการสภาฯ

ก. ยุทธศาสตร์จังหวัดนครสวรรค์ที่ ๓ พัฒนาศักยภาพทุนมนุษย์และเสริมสร้างสังคมเข้มแข็ง

ข. ยุทธศาสตร์การพัฒนาขององค์กรปกครองส่วนท้องถิ่นในเขตจังหวัดนครสวรรค์ที่ ๗ การสร้างธรรมาภิบาลและการบริหารกิจการบ้านเมืองที่ดี

๖. ยุทธศาสตร์ การพัฒนาด้านการบริหารกิจการบ้านเมืองที่ดี

กลยุทธ์ เพิ่มประสิทธิภาพการปฏิบัติราชการขององค์การบริหารส่วนจังหวัดนครสวรรค์

๖.๑ แผนงาน บริหารงานทั่วไป

ที่	โครงการ	วัตถุประสงค์	เป้าหมาย (ผลผลิตของโครงการ)	งบประมาณและที่ผ่านมา				ตัวชี้วัด (KPI)	ผลที่คาดว่าจะได้รับ	หน่วยงาน ที่รับผิดชอบ หลัก
				๒๕๖๑ (บาท)	๒๕๖๒ (บาท)	๒๕๖๓ (บาท)	๒๕๖๔ (บาท)			
๗	ประชุมเชิงปฏิบัติการจัดทำ ประชาคมเพื่อจัดทำและ ทบทวนแผนพัฒนาท้องถิ่น สี่ปี (พ.ศ.๒๕๖๑-๒๕๖๔) ขององค์การบริหารส่วน จังหวัดนครสวรรค์	๑ เพื่อรับทราบปัญหาและ ความต้องการของประชาชน ในจังหวัดนครสวรรค์ ๒ เพื่อให้ทุกภาคส่วนได้มี ส่วนร่วมและบูรณาการ ร่วมกันในการแก้ไขปัญหา ความต้องการของประชาชน	จัดประชุมเชิงปฏิบัติการ จัดทำประชาคม ระดับ อำเภอ และระดับจังหวัด โดยมีผู้เข้าร่วมประชุมตาม สัดส่วนที่ กระทรวงมหาดไทยกำหนด	๖๐๐,๐๐๐ <small>(๒๕๖๐ : ๖๐๐,๐๐๐) (๒๕๕๙ : ๕๐๐,๐๐๐) (๒๕๕๘ : ๒๐๐,๐๐๐)</small>	๖๐๐,๐๐๐	๖๐๐,๐๐๐	๖๐๐,๐๐๐	๑. ร้อยละของ ผู้เข้าร่วมประชุม มีความพึงพอใจ ต่อการดำเนินงาน ในภาพรวม ๒. จำนวนผู้เข้าร่วม ประชุมประชาคม ไม่ น้อยกว่าร้อยละ ๒๐ ของจำนวนสัดส่วน ประชาคมที่กำหนด	๑. องค์การบริหาร ส่วนจังหวัด นครสวรรค์ มีข้อมูล ปัญหาความ ต้องการของ ประชาชนนำมา จัดทำแผนพัฒนา ท้องถิ่นสี่ปี ๒. ทุกภาคส่วนมีส่วน ร่วมและบูรณาการ ร่วมกันในการแก้ไข ปัญหาความ ต้องการของ ประชาชนได้อย่าง ถูกต้อง	กองแผนฯ

ก. ยุทธศาสตร์จังหวัดนครสวรรค์ที่ ๓ พัฒนาศักยภาพทุนมนุษย์และเสริมสร้างสังคมเข้มแข็ง

ข. ยุทธศาสตร์การพัฒนาขององค์กรปกครองส่วนท้องถิ่นในเขตจังหวัดนครสวรรค์ที่ ๗ การสร้างธรรมาภิบาลและการบริหารกิจการบ้านเมืองที่ดี

๖. ยุทธศาสตร์ การพัฒนาด้านการบริหารกิจการบ้านเมืองที่ดี

กลยุทธ์ เพิ่มประสิทธิภาพการปฏิบัติราชการขององค์การบริหารส่วนจังหวัดนครสวรรค์

๖.๑ แผนงาน บริหารงานทั่วไป

ที่	โครงการ	วัตถุประสงค์	เป้าหมาย (ผลผลิตของโครงการ)	งบประมาณและที่ผ่านมา				ตัวชี้วัด (KPI)	ผลที่คาดว่าจะได้รับ	หน่วยงาน ที่รับผิดชอบ หลัก
				๒๕๖๑ (บาท)	๒๕๖๒ (บาท)	๒๕๖๓ (บาท)	๒๕๖๔ (บาท)			
๘	ประชุมเชิงปฏิบัติการจัดทำและทบทวนยุทธศาสตร์การพัฒนาและกรอบการประสานโครงการพัฒนาตามยุทธศาสตร์การพัฒนาขององค์กรปกครองส่วนท้องถิ่นในเขตจังหวัดนครสวรรค์ (พ.ศ.๒๕๖๑-๒๕๖๔)	- เพื่อระดมความคิดเห็นในการจัดทำยุทธศาสตร์การพัฒนาและกรอบการประสานโครงการพัฒนาขององค์กรปกครองส่วนท้องถิ่นในเขตจังหวัดนครสวรรค์ - เพื่อให้องค์กรปกครองส่วนท้องถิ่นในจังหวัดนครสวรรค์ มีแนวทางการจัดทำแผนพัฒนาท้องถิ่นในทิศทางเดียวกัน	จัดประชุมเชิงปฏิบัติการระดมความคิดเห็นในการจัดทำและทบทวนยุทธศาสตร์การพัฒนาและกรอบการประสานโครงการพัฒนาขององค์กรปกครองส่วนท้องถิ่นในเขตจังหวัดนครสวรรค์ กลุ่มเป้าหมายประกอบด้วย ประชาคมท้องถิ่น, บุคลากรขององค์กรปกครองส่วนท้องถิ่นในเขตจังหวัดนครสวรรค์ (๑๔๓ แห่ง) ที่มีหน้าที่ในการจัดทำแผนพัฒนาท้องถิ่นและเจ้าหน้าที่ที่เกี่ยวข้อง	๑๘๐,๐๐๐	๑๘๐,๐๐๐	๑๘๐,๐๐๐	๑๘๐,๐๐๐	ร้อยละของผู้เข้าร่วมประชุมมีความพึงพอใจต่อการดำเนินงานในภาพรวม	๑. องค์กรปกครองส่วนท้องถิ่นในเขตจังหวัดนครสวรรค์มียุทธศาสตร์การพัฒนาและกรอบการประสานโครงการพัฒนาที่มีประสิทธิภาพ ๒. ประชาชนมีความพึงพอใจต่อการพัฒนาขององค์กรปกครองส่วนท้องถิ่นในเขตจังหวัดนครสวรรค์	กองแผนฯ

ก. ยุทธศาสตร์จังหวัดนครสวรรค์ที่ ๓ พัฒนาศักยภาพทุนมนุษย์และเสริมสร้างสังคมเข้มแข็ง

ข. ยุทธศาสตร์การพัฒนาขององค์กรปกครองส่วนท้องถิ่นในเขตจังหวัดนครสวรรค์ที่ ๗ การสร้างธรรมาภิบาลและการบริหารกิจการบ้านเมืองที่ดี

๖. ยุทธศาสตร์ การพัฒนาด้านการบริหารกิจการบ้านเมืองที่ดี

กลยุทธ์ เพิ่มประสิทธิภาพการปฏิบัติราชการขององค์การบริหารส่วนจังหวัดนครสวรรค์

๖.๑ แผนงาน บริหารงานทั่วไป

ที่	โครงการ	วัตถุประสงค์	เป้าหมาย (ผลผลิตของโครงการ)	งบประมาณและที่ผ่านมา				ตัวชี้วัด (KPI)	ผลที่คาดว่าจะได้รับ	หน่วยงาน ที่รับผิดชอบ หลัก
				๒๕๖๑ (บาท)	๒๕๖๒ (บาท)	๒๕๖๓ (บาท)	๒๕๖๔ (บาท)			
๙	ฝึกอบรมเชิงปฏิบัติการ การจัดทำและทบทวน แผนพัฒนาท้องถิ่นสี่ปี (พ.ศ.๒๕๖๑-๒๕๖๔) ขององค์การบริหารส่วน จังหวัดนครสวรรค์	เพื่อให้ผู้เข้ารับการฝึกอบรม มีความรู้และความเข้าใจ ในการจัดทำและ แผนพัฒนาท้องถิ่นสี่ปี	จัดฝึกอบรมให้ความรู้ เกี่ยวกับการจัดทำและ ทบทวนพัฒนาท้องถิ่นสี่ปี (พ.ศ.๒๕๖๑-๒๕๖๔) ของ องค์การบริหารส่วนจังหวัด นครสวรรค์ ให้กับผู้บริหาร และบุคลากรขององค์การ บริหารส่วนจังหวัด นครสวรรค์ที่มีหน้าที่จัดทำ แผนพัฒนาขององค์การ บริหารส่วนจังหวัด นครสวรรค์ และผู้ที่มีหน้าที่ เกี่ยวข้อง จำนวน ๕๐ คน	๓๕๐,๐๐๐	๓๕๐,๐๐๐	๓๕๐,๐๐๐	๓๕๐,๐๐๐	ร้อยละของผู้เข้าร่วม อบรมมีคะแนน Post Test สูงกว่าคะแนน Pre Test	๑. ผู้เข้ารับการอบรม มีความรู้ความเข้าใจ ในการจัดทำแผน พัฒนาท้องถิ่นสี่ปี ๒. แผนพัฒนา ท้องถิ่นสี่ปี (พ.ศ. ๒๕๖๑-๒๕๖๔) ขององค์การ บริหารส่วนจังหวัด นครสวรรค์มีความ ถูกต้องและมี ประสิทธิภาพ	กองแผนฯ

ก. ยุทธศาสตร์จังหวัดนครสวรรค์ที่ ๓ พัฒนาศักยภาพทุนมนุษย์และเสริมสร้างสังคมเข้มแข็ง

ข. ยุทธศาสตร์การพัฒนาขององค์กรปกครองส่วนท้องถิ่นในเขตจังหวัดนครสวรรค์ที่ ๗ การสร้างธรรมาภิบาลและการบริหารกิจการบ้านเมืองที่ดี

๖. ยุทธศาสตร์ การพัฒนาด้านการบริหารกิจการบ้านเมืองที่ดี

กลยุทธ์ เพิ่มประสิทธิภาพการปฏิบัติราชการขององค์การบริหารส่วนจังหวัดนครสวรรค์

๖.๑ แผนงาน บริหารงานทั่วไป

ที่	โครงการ	วัตถุประสงค์	เป้าหมาย (ผลผลิตของโครงการ)	งบประมาณและที่ผ่านมา				ตัวชี้วัด (KPI)	ผลที่คาดว่าจะได้รับ	หน่วยงาน ที่รับผิดชอบ หลัก
				๒๕๖๑ (บาท)	๒๕๖๒ (บาท)	๒๕๖๓ (บาท)	๒๕๖๔ (บาท)			
๑๐	ฝึกอบรมเชิงปฏิบัติการ การจัดทำและประสาน แผนพัฒนาขององค์กร ปกครองส่วนท้องถิ่นในเขต จังหวัดนครสวรรค์	๑. เพื่อให้ผู้เข้ารับการอบรม มีความรู้ความเข้าใจในการ จัดทำและประสาน แผนพัฒนาท้องถิ่นสี่ปี ของ องค์กรปกครองส่วนท้องถิ่น ๒. องค์กรปกครองส่วน ท้องถิ่นมีการบูรณาการ ร่วมกันในการพัฒนาท้องถิ่น ภายในจังหวัดนครสวรรค์	จัดฝึกอบรมเชิงปฏิบัติการ เกี่ยวกับการจัดทำและ ประสานแผนพัฒนาท้องถิ่นสี่ปี ขององค์กรปกครองส่วน ท้องถิ่น ให้กับบุคลากรที่มี หน้าที่จัดทำแผนพัฒนาท้องถิ่น และเจ้าหน้าที่ที่เกี่ยวข้อง ขององค์กรปกครองส่วน ท้องถิ่นในเขตจังหวัด นครสวรรค์ (๑๔๓ แห่ง)	๗๕๐,๐๐๐ <small>(๒๕๖๐ : ๘๕๐,๐๐๐) (๒๕๕๙ : ๘๕๐,๐๐๐) (๒๕๕๘ : ๕๐๐,๐๐๐)</small>	๗๕๐,๐๐๐	๗๕๐,๐๐๐	๗๕๐,๐๐๐	๒. ร้อยละของ ผู้เข้าร่วมอบรมมี คะแนน Post Test สูงกว่าคะแนน Pre Test ๒. ร้อยละของ ผู้เข้าร่วมประชุมมี ความพึงพอใจต่อการ ดำเนินงานในภาพรวม	๑. ผู้เข้ารับการอบรม มีความรู้ความเข้าใจ ในการจัดทำและ ประสานแผนพัฒนา ท้องถิ่นสี่ปี ๒. องค์กรปกครอง ส่วนท้องถิ่นในเขต จังหวัดนครสวรรค์ มีการบูรณาการ ร่วมกันในการพัฒนา ท้องถิ่น	กองแผนฯ



ก. ยุทธศาสตร์จังหวัดนครสวรรค์ที่ ๓ พัฒนาศักยภาพทุนมนุษย์และเสริมสร้างสังคมเข้มแข็ง

ข. ยุทธศาสตร์การพัฒนาขององค์กรปกครองส่วนท้องถิ่นในเขตจังหวัดนครสวรรค์ที่ ๗ การสร้างธรรมาภิบาลและการบริหารกิจการบ้านเมืองที่ดี

๖. ยุทธศาสตร์ การพัฒนาด้านการบริหารกิจการบ้านเมืองที่ดี

กลยุทธ์ เพิ่มประสิทธิภาพการปฏิบัติราชการขององค์การบริหารส่วนจังหวัดนครสวรรค์

๖.๑ แผนงาน บริหารงานทั่วไป

ที่	โครงการ	วัตถุประสงค์	เป้าหมาย (ผลผลิตของโครงการ)	งบประมาณและที่ผ่านมา				ตัวชี้วัด (KPI)	ผลที่คาดว่าจะได้รับ	หน่วยงาน ที่รับผิดชอบ หลัก
				๒๕๖๑ (บาท)	๒๕๖๒ (บาท)	๒๕๖๓ (บาท)	๒๕๖๔ (บาท)			
๑๑	ฝึกอบรมด้านเทคโนโลยีสารสนเทศและการสื่อสาร	เพื่อให้ผู้เข้ารับการฝึกอบรมมีความรู้และทักษะด้านเทคโนโลยีสารสนเทศและการสื่อสารในการปฏิบัติงาน	จัดฝึกอบรมเกี่ยวกับเทคโนโลยีสารสนเทศและการสื่อสาร ให้กับบุคลากรขององค์การบริหารส่วนจังหวัดนครสวรรค์ จำนวน ๒ รุ่น ๆ ละ ๒๖ คน	๖๐,๐๐๐ <small>(๒๕๖๐ : ๖๐,๐๐๐) (๒๕๕๙ : ๖๐,๐๐๐) (๒๕๕๘ : ๖๐,๐๐๐)</small>	๖๐,๐๐๐	๖๐,๐๐๐	๖๐,๐๐๐	ร้อยละของผู้เข้าร่วมอบรมมีคะแนน Post Test สูงกว่าคะแนน Pre Test	ผู้เข้ารับการฝึกอบรมมีความรู้และทักษะการใช้เทคโนโลยีสารสนเทศเพื่อการสื่อสารในการปฏิบัติงานเพิ่มขึ้น	กองแผนฯ
รวม	๑๑ โครงการ			๕,๓๘๐,๐๐๐	๕,๓๘๐,๐๐๐	๕,๓๘๐,๐๐๐	๕,๓๘๐,๐๐๐			

ก. ยุทธศาสตร์จังหวัดนครสวรรค์ที่ ๓ พัฒนาศักยภาพทุนมนุษย์และเสริมสร้างสังคมเข้มแข็ง

ข. ยุทธศาสตร์การพัฒนาขององค์กรปกครองส่วนท้องถิ่นในเขตจังหวัดนครสวรรค์ที่ ๗ การสร้างธรรมาภิบาลและการบริหารกิจการบ้านเมืองที่ดี

๖. ยุทธศาสตร์ การพัฒนาด้านการบริหารกิจการบ้านเมืองที่ดี

กลยุทธ์ เพิ่มประสิทธิภาพการปฏิบัติราชการขององค์การบริหารส่วนจังหวัดนครสวรรค์

๖.๒ แผนงาน เคหะและชุมชน

ที่	โครงการ	วัตถุประสงค์	เป้าหมาย (ผลผลิตของโครงการ)	งบประมาณและที่ผ่านมา				ตัวชี้วัด (KPI)	ผลที่คาดว่าจะได้รับ	หน่วยงาน ที่รับผิดชอบ หลัก
				๒๕๖๑ (บาท)	๒๕๖๒ (บาท)	๒๕๖๓ (บาท)	๒๕๖๔ (บาท)			
๑	บำรุงรักษา ปรับปรุงและซ่อมแซมอาคารสถานที่ต่างๆ ขององค์การบริหารส่วนจังหวัดนครสวรรค์	เพื่อให้องค์การบริหารส่วนจังหวัดนครสวรรค์มีสถานที่ในการปฏิบัติงานและบริการประชาชนได้อย่างมีประสิทธิภาพ	บำรุงรักษา ปรับปรุงและซ่อมแซมอาคารสำนักงาน, บ้านพักตลอดจน อาคารสถานที่ที่เป็นทรัพย์สินขององค์การบริหารส่วนจังหวัดนครสวรรค์ ที่ชำรุดเสียหายให้อยู่ในสภาพใช้งานได้ดี	๓,๐๐๐,๐๐๐ <small>(๒๕๖๐ : ๑,๕๐๐,๐๐๐) (๒๕๕๙ : ๘๐๐,๐๐๐) (๒๕๕๘ : ๘๐๐,๐๐๐)</small>	๓,๐๐๐,๐๐๐	๓,๐๐๐,๐๐๐	๓,๐๐๐,๐๐๐	ระดับความพึงพอใจของผู้ปฏิบัติงาน	อบจ.นครสวรรค์ มีสถานที่ในการปฏิบัติงาน และสามารถอำนวยความสะดวก ปลอดภัยให้กับผู้มาติดต่อราชการ	กองช่าง
๒	ต่อเติมหรือดัดแปลงอาคารสถานที่ต่างๆ ขององค์การบริหารส่วนจังหวัดนครสวรรค์	เพื่อให้องค์การบริหารส่วนจังหวัดนครสวรรค์มีสถานที่ในการปฏิบัติงานและบริการประชาชนได้อย่างมีประสิทธิภาพ	ต่อเติมหรือดัดแปลงอาคารสถานที่ราชการที่เป็นทรัพย์สินขององค์การบริหารส่วนจังหวัดนครสวรรค์	๓,๐๐๐,๐๐๐ <small>(๒๕๖๐ : ๑,๐๐๐,๐๐๐) (๒๕๕๙ : ๑,๐๐๐,๐๐๐) (๒๕๕๘ : ๑,๐๐๐,๐๐๐)</small>	๓,๐๐๐,๐๐๐	๓,๐๐๐,๐๐๐	๓,๐๐๐,๐๐๐	ระดับความพึงพอใจของผู้ปฏิบัติงาน	อบจ.นครสวรรค์มีสถานที่ในการปฏิบัติงาน และสามารถอำนวยความสะดวก ปลอดภัยให้กับผู้มาติดต่อราชการ	กองช่าง
รวม	๒ โครงการ			๖,๐๐๐,๐๐๐	๖,๐๐๐,๐๐๐	๖,๐๐๐,๐๐๐	๖,๐๐๐,๐๐๐			

ก. ยุทธศาสตร์จังหวัดนครสวรรค์ที่ ๓ พัฒนาศักยภาพทุนมนุษย์และเสริมสร้างสังคมเข้มแข็ง

ข. ยุทธศาสตร์การพัฒนาขององค์กรปกครองส่วนท้องถิ่นในเขตจังหวัดนครสวรรค์ที่ ๗ การสร้างธรรมาภิบาลและการบริหารกิจการบ้านเมืองที่ดี

๖. ยุทธศาสตร์ การพัฒนาด้านการบริหารกิจการบ้านเมืองที่ดี

กลยุทธ์ เพิ่มประสิทธิภาพการปฏิบัติราชการขององค์การบริหารส่วนจังหวัดนครสวรรค์

๖.๓ แผนงาน อุตสาหกรรมและการโยธา

ที่	โครงการ	วัตถุประสงค์	เป้าหมาย (ผลผลิตของโครงการ)	งบประมาณและที่ผ่านมา				ตัวชี้วัด (KPI)	ผลที่คาดว่าจะได้รับ	หน่วยงาน ที่รับผิดชอบ หลัก
				๒๕๖๑ (บาท)	๒๕๖๒ (บาท)	๒๕๖๓ (บาท)	๒๕๖๔ (บาท)			
๑	บำรุงรักษาและซ่อมแซม เครื่องจักรกล เครื่องสูบน้ำ ยานพาหนะต่างๆ และ เครื่องชุดเจาะบ่อน้ำบาดาล	เครื่องชุดเจาะบ่อน้ำ บาดาล องค์การบริหาร ส่วนจังหวัดนครสวรรค์ มี เครื่องจักรกลและ ยานพาหนะบริการ ประชาชนได้อย่างมี ประสิทธิภาพ	บำรุงรักษาและซ่อมแซม เครื่องจักรกล เครื่องสูบน้ำและ ยานพาหนะต่างๆ เช่น รถยนต์ นั่ง, รถตัดหญ้า,รถเกรดเดอร์, รถแทรกเตอร์ตีนตะขาบ, รถตัด ดินล้อยาง,รถชุดไฮโดรลิก, รถ บดถนน,รถบรรทุกน้ำ, รถบรรทุกเทท้าย, รถบดล้อยาง, รถบรรทุกต่างๆ เครื่องชุดบ่อ บาดาล, เครื่องอัดอากาศและ อื่นๆ ซึ่งเป็นทรัพย์สินของ อบจ. ที่ออกปฏิบัติงานในท้องที่อำเภอ ต่างๆ ภายในเขตจังหวัด นครสวรรค์	๒,๐๐๐,๐๐๐  (๒๕๖๐ : ๒,๐๐๐,๐๐๐) (๒๕๕๙ : ๒,๐๐๐,๐๐๐) (๒๕๕๘ : ๒,๐๐๐,๐๐๐)	๒,๕๐๐,๐๐๐	๓,๐๐๐,๐๐๐	๓,๕๐๐,๐๐๐	- ระดับความพึง พอใจของ ผู้ใช้บริการ - ระยะทางที่ได้ ดำเนินการ	อบจ.นครสวรรค์มี เครื่องจักรกลที่อยู่ ในสภาพสมบูรณ์ พร้อมออก ให้บริการ ประชาชนด้วย ความรวดเร็วและมี สมรรถภาพการ ทำงานสูง	กองช่าง
รวม	๑ โครงการ			๒,๐๐๐,๐๐๐	๒,๕๐๐,๐๐๐	๓,๐๐๐,๐๐๐	๓,๕๐๐,๐๐๐			

ก. ยุทธศาสตร์จังหวัดนครสวรรค์ที่ ๓ พัฒนาศักยภาพทุนมนุษย์และเสริมสร้างสังคมเข้มแข็ง

ข. ยุทธศาสตร์การพัฒนาขององค์กรปกครองส่วนท้องถิ่นในเขตจังหวัดนครสวรรค์ที่ ๗ การสร้างธรรมาภิบาลและการบริหารกิจการบ้านเมืองที่ดี

๖. ยุทธศาสตร์ การพัฒนาด้านการบริหารกิจการบ้านเมืองที่ดี

กลยุทธ์ เพิ่มประสิทธิภาพการปฏิบัติราชการขององค์การบริหารส่วนจังหวัดนครสวรรค์

๖.๔ แผนงานการศึกษา

ที่	โครงการ	วัตถุประสงค์	เป้าหมาย (ผลผลิตของโครงการ)	งบประมาณและที่ผ่านมา				ตัวชี้วัด (KPI)	ผลที่คาดว่าจะได้รับ	หน่วยงาน ที่รับผิดชอบ หลัก
				๒๕๖๑ (บาท)	๒๕๖๒ (บาท)	๒๕๖๓ (บาท)	๒๕๖๔ (บาท)			
๑	จัดทำสรุปผลประมวลผลการประเมินคุณภาพการภายในสถานศึกษาสังกัดศึกษาองค์กรปกครองส่วนท้องถิ่น ระดับกลุ่มจังหวัด การศึกษาท้องถิ่นที่ ๑๘	๑. เพื่อรวบรวมข้อมูลผลการจัดการศึกษาของสถานศึกษาสังกัดองค์กรปกครองส่วนท้องถิ่น ระดับกลุ่มจังหวัดการศึกษาท้องถิ่นที่ ๑๘ สำหรับนำเสนอกรมส่งเสริมการปกครองท้องถิ่น ๒. เพื่อระดมความคิดเห็นในการพัฒนาการศึกษาจากบุคลากรที่เกี่ยวข้องกับการจัดการศึกษาในกลุ่มจังหวัดการศึกษาท้องถิ่นที่ ๑๘	จัดประชุมเชิงปฏิบัติการเพื่อจัดทำรายงานสรุปผลประมวลผลการประเมินคุณภาพการศึกษภายในสถานศึกษาสังกัดองค์กรปกครองส่วนท้องถิ่น ระดับกลุ่มจังหวัดการศึกษาท้องถิ่นที่ ๑๘ ผู้เข้าร่วมประชุมประกอบด้วย บุคลากรทางการศึกษา และเจ้าหน้าที่ที่เกี่ยวข้องในกลุ่มจังหวัดการศึกษาท้องถิ่นที่ ๑๘ ได้แก่ จังหวัดกำแพงเพชร จังหวัดนครสวรรค์ จังหวัดพิจิตร และจังหวัดอุทัยธานี	๒๐๐,๐๐๐ <i>(เงินอุดหนุน ๑๐๐,๐๐๐, เงินรายได้ ๑๐๐,๐๐๐)</i>	๒๐๐,๐๐๐	-	-	๑.รายงานสรุปผลประมวลผลการประเมินคุณภาพการศึกษภายในสถานศึกษาสังกัดองค์กรปกครองส่วนท้องถิ่น ระดับกลุ่มจังหวัดการศึกษาท้องถิ่นที่ ๑๘ มีข้อมูลสารสนเทศสำหรับนำไปพัฒนาการศึกษาให้มีคุณภาพต่อไป ๒. ความพึงพอใจของผู้เข้าร่วมโครงการอยู่ในระดับดี ไม่น้อยกว่าร้อยละ ๘๐	กรมส่งเสริมการปกครองท้องถิ่นองค์กรปกครองส่วนท้องถิ่นในกลุ่มจังหวัดการศึกษาท้องถิ่นที่ ๑๘	กองการศึกษาฯ

ก. ยุทธศาสตร์จังหวัดนครสวรรค์ที่ ๓ พัฒนาศักยภาพทุนมนุษย์และเสริมสร้างสังคมเข้มแข็ง

ข. ยุทธศาสตร์การพัฒนาขององค์กรปกครองส่วนท้องถิ่นในเขตจังหวัดนครสวรรค์ที่ ๗ การสร้างธรรมาภิบาลและการบริหารกิจการบ้านเมืองที่ดี

๖. ยุทธศาสตร์ การพัฒนาด้านการบริหารกิจการบ้านเมืองที่ดี

กลยุทธ์ เพิ่มประสิทธิภาพการปฏิบัติราชการขององค์การบริหารส่วนจังหวัดนครสวรรค์

๖.๔ แผนงานการศึกษา

ที่	โครงการ	วัตถุประสงค์	เป้าหมาย (ผลผลิตของโครงการ)	งบประมาณและที่ผ่านมา				ตัวชี้วัด (KPI)	ผลที่คาดว่าจะได้รับ	หน่วยงาน ที่รับผิดชอบ หลัก
				๒๕๖๑ (บาท)	๒๕๖๒ (บาท)	๒๕๖๓ (บาท)	๒๕๖๔ (บาท)			
๒	ประชุมเชิงปฏิบัติการจัดทำและประสานแผนพัฒนาการศึกษาขององค์กรปกครองส่วนท้องถิ่นในเขตจังหวัดนครสวรรค์	๑. เพื่อชี้แจงและซักซ้อมเกี่ยวกับกระบวนการและขั้นตอนในการจัดทำแผนพัฒนาการศึกษาขององค์กรปกครองส่วนท้องถิ่นในเขตจังหวัดนครสวรรค์ ๒. เพื่อรวบรวมข้อมูลและระดมความคิดเห็น เพื่อเป็นกรอบการประสานแผนพัฒนาและทบทวนกรอบยุทธศาสตร์การพัฒนาการศึกษาขององค์กรปกครองส่วนท้องถิ่นในเขตจังหวัดนครสวรรค์	จัดประชุมเชิงปฏิบัติการเพื่อจัดทำแผนพัฒนาการศึกษาขององค์กรปกครองส่วนท้องถิ่นในเขตจังหวัดนครสวรรค์ ผู้เข้าร่วมประชุมประกอบด้วยคณะกรรมการประสานแผนพัฒนาขององค์กรปกครองส่วนท้องถิ่นในเขตจังหวัดนครสวรรค์ และบุคลากรอื่นที่เกี่ยวข้อง	๒๐๐,๐๐๐	๒๐๐,๐๐๐	๒๐๐,๐๐๐	๒๐๐,๐๐๐	๑.แผนพัฒนาการศึกษาขององค์กรปกครองส่วนท้องถิ่น ในเขตจังหวัดนครสวรรค์ ได้รับการทบทวน ๒. ความพึงพอใจของผู้เข้าร่วมโครงการอยู่ในระดับดี ไม่น้อยกว่าร้อยละ ๘๐	ข้อมูลสารสนเทศด้านการศึกษาขององค์กรปกครองส่วนท้องถิ่นในเขตจังหวัดนครสวรรค์ เพื่อนำไปบูรณาการร่วมกับหน่วยงานอื่นสำหรับจัดทำแผนพัฒนาการศึกษาจังหวัดต่อไป	กองการศึกษา
รวม	๒ โครงการ			๔๐๐,๐๐๐	๔๐๐,๐๐๐	๒๐๐,๐๐๐	๒๐๐,๐๐๐			

## **แบบ ผ.๐๒**

(สำหรับ อุดหนุนองค์กรปกครองส่วนท้องถิ่น  
ส่วนราชการ รัฐวิสาหกิจ องค์กรประชาชน)

# ยุทธศาสตร์ที่ ๓

การพัฒนาด้านการศึกษา กีฬา

ศาสนาและวัฒนธรรม

**รายละเอียดโครงการพัฒนา**  
**แผนพัฒนาท้องถิ่นสี่ปี (พ.ศ.๒๕๖๑-๒๕๖๔)**  
**สำหรับ อุดหนุนองค์กรปกครองส่วนท้องถิ่น ส่วนราชการ รัฐวิสาหกิจ องค์กรประชาชน**  
**องค์การบริหารส่วนจังหวัดนครสวรรค์**

- ก. ยุทธศาสตร์จังหวัดนครสวรรค์ที่ ๓ พัฒนาศักยภาพทุนมนุษย์และเสริมสร้างสังคมเข้มแข็ง
- ข. ยุทธศาสตร์การพัฒนาขององค์กรปกครองส่วนท้องถิ่นในเขตจังหวัดนครสวรรค์ที่ ๔ อนุรักษ์และสืบสาน ศาสนา ศิลปวัฒนธรรม ประเพณี ภูมิปัญญาท้องถิ่น และประเพณีชาวบ้าน
๓. ยุทธศาสตร์ พัฒนาด้านการศึกษา กีฬา ศาสนาและวัฒนธรรม
- กลยุทธ์ ส่งเสริมและสนับสนุนการอนุรักษ์ พิธีกรรม ศาสนา ศิลปวัฒนธรรมและประเพณี
- ๓.๒ แผนงาน การศาสนา วัฒนธรรมและนันทนาการ

ที่	โครงการ	วัตถุประสงค์	เป้าหมาย (ผลผลิตของโครงการ)	งบประมาณและที่ผ่านมา				ตัวชี้วัด (KPI)	ผลที่คาดว่าจะได้รับ	หน่วยงาน ที่รับผิดชอบ หลัก	หน่วยงานที่ ขอรับเงิน อุดหนุน
				๒๕๖๑ (บาท)	๒๕๖๒ (บาท)	๒๕๖๓ (บาท)	๒๕๖๔ (บาท)				
๑	อุดหนุนมูลนิธิส่งเสริมงานประเพณีแม่เจ้าพ่อ-เจ้าแม่ปากน้ำโพ โครงการอนุรักษ์และส่งเสริมงานประเพณีแม่เจ้าพ่อ-เจ้าแม่ปากน้ำโพ	เพื่อให้ประชาชนมีส่วนร่วมในการอนุรักษ์ และสืบสานวัฒนธรรมประเพณีอันดีงามของจังหวัดนครสวรรค์ ให้คงอยู่สืบไป	จัดงานประเพณีแม่เจ้าพ่อ-เจ้าแม่ ปากน้ำโพ จำนวน ๑๒ วัน ๑๒ คืน	๓,๕๐๐,๐๐๐ <small>(๒,๕๖๐ : ๓,๕๐๐,๐๐๐)</small>  <small>(๒,๕๕๙ : ๒,๑๐๐,๐๐๐)</small>  <small>(๒,๕๕๘ : ๒,๓๐๐,๐๐๐)</small>	๓,๕๐๐,๐๐๐	๓,๕๐๐,๐๐๐	๓,๕๐๐,๐๐๐	ความพึงพอใจอยู่ในระดับดีไม่น้อยกว่าร้อยละ ๘๐	ประชาชนมีส่วนร่วมในการอนุรักษ์ และสืบสานวัฒนธรรมประเพณีอันดีงามของจังหวัดนครสวรรค์ ให้คงอยู่สืบไป	กองการศึกษาฯ	มูลนิธิส่งเสริมงานประเพณีแม่เจ้าพ่อ-เจ้าแม่ปากน้ำโพ
รวม	๑ โครงการ			๓,๕๐๐,๐๐๐	๓,๕๐๐,๐๐๐	๓,๕๐๐,๐๐๐	๓,๕๐๐,๐๐๐				



## **แบบ ผ.๐๔**

(สำหรับ ประสานโครงการพัฒนาองค์การบริหารส่วนจังหวัด)

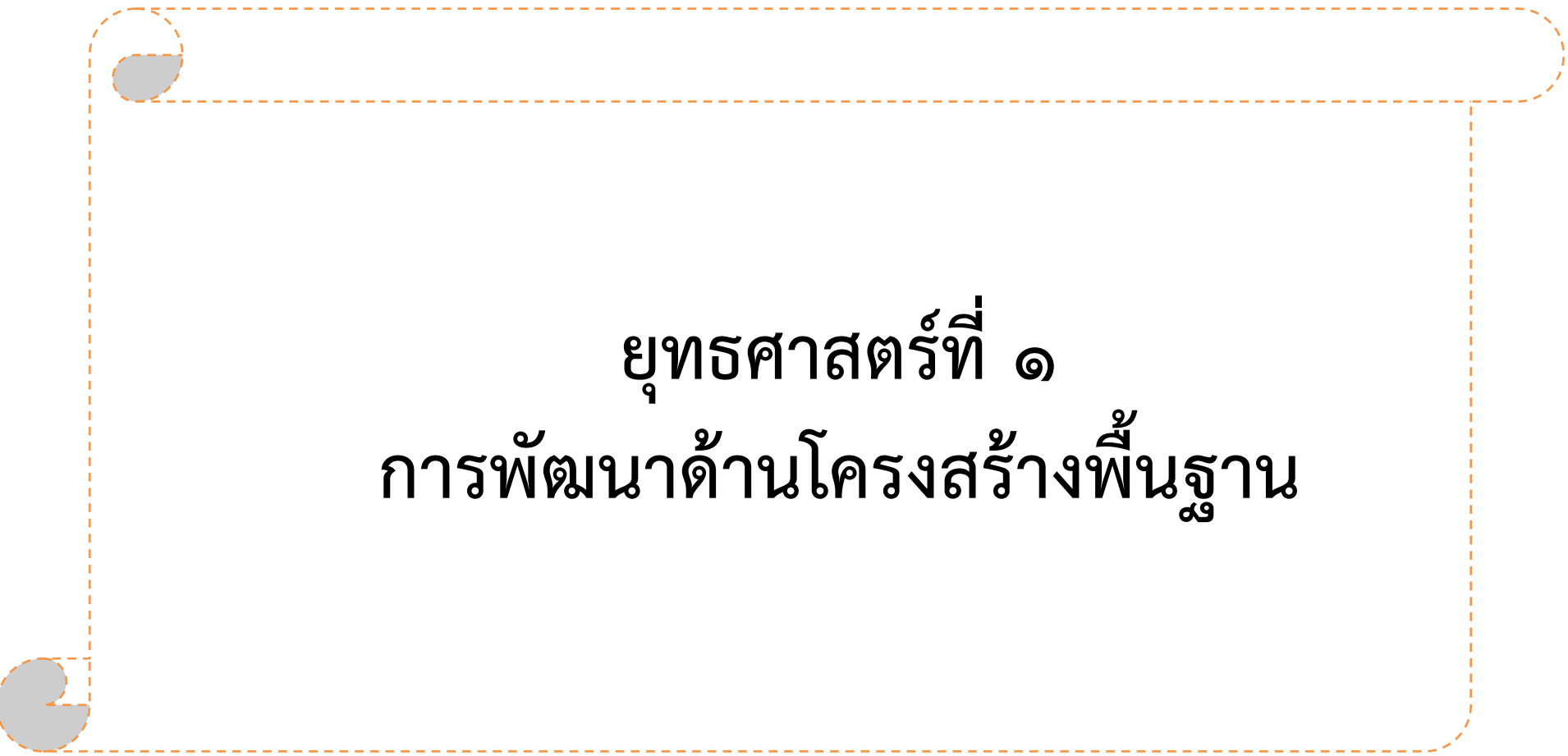

ยุทธศาสตร์ที่ ๑  
การพัฒนาด้านโครงสร้างพื้นฐาน

รายละเอียดโครงการพัฒนา  
แผนพัฒนาท้องถิ่นสี่ปี (พ.ศ.๒๕๖๑-๒๕๖๔)  
สำหรับ ประสานโครงการพัฒนาองค์การบริหารส่วนจังหวัด  
องค์การบริหารส่วนจังหวัดนครสวรรค์

- ก. ยุทธศาสตร์จังหวัดนครสวรรค์ที่ ๑ การพัฒนาศักยภาพการผลิตทางการเกษตรเพื่ออุตสาหกรรมและการแปรรูป
- ข. ยุทธศาสตร์การพัฒนาขององค์กรปกครองส่วนท้องถิ่นในเขตจังหวัดนครสวรรค์ที่ ๑ พัฒนาโครงสร้างพื้นฐาน
  - ๑. ยุทธศาสตร์ พัฒนาด้านโครงสร้างพื้นฐาน
    - กลยุทธ์ พัฒนาโครงข่ายด้านคมนาคมและการจราจร
    - ๑.๑ แผนงาน เคหะและชุมชน

ที่	โครงการ	วัตถุประสงค์	เป้าหมาย (ผลผลิตของโครงการ)	งบประมาณและที่ผ่านมา				ตัวชี้วัด (KPI)	ผลที่คาดว่าจะได้รับ	หน่วยงาน ที่ขอ ประสาน	หน่วยงาน ที่รับผิดชอบหลัก
				๒๕๖๑ (บาท)	๒๕๖๒ (บาท)	๒๕๖๓ (บาท)	๒๕๖๔ (บาท)				
๑	<p style="text-align: center;"><b>อ.เมืองฯ</b></p> <p>ก่อสร้างถนน ค.ส.ล. หมู่ที่ ๒ ตำบลเกรียงไกร เชื่อมต่อ ตำบลบางพระหลวง อำเภอเมืองนครสวรรค์ จังหวัดนครสวรรค์ <small>(เสนอโดย กกก.ประสานแผนระดับจังหวัด ล.๑.๑)</small></p>	เพื่อให้ประชาชนได้รับ ความสะดวกในการเดินทาง และขนส่ง	ก่อสร้างถนน ค.ส.ล. ขนาดผิวจราจรกว้าง ๖.๐๐ เมตร หนา ๐.๑๕ เมตร ยาว ๒,๕๐๐ เมตร หรือมี พื้นที่ก่อสร้างไม่น้อยกว่า ๑๕,๐๐๐ ตารางเมตร รายละเอียดตามแบบที่ อบจ.กำหนด เริ่มต้น N ๑๕°๔๔' ๓๔.๐๕" E ๑๐๐°๑๑' ๙.๗๓" สิ้นสุด N ๑๕°๔๔' ๖.๕๘" E ๑๐๐°๑๒' ๑๗.๖๑"	๑,๐๐๐,๐๐๐	๒,๒๐๐,๐๐๐	๒,๒๐๐,๐๐๐	๒,๒๐๐,๐๐๐	๑. ระยะทางถนน ที่ได้ดำเนินการ ก่อสร้าง/ปรับปรุง/ ซ่อมแซม ๒. ระดับความ พึงพอใจของผู้ใช้ บริการ	ประชาชนได้รับความ สะดวกปลอดภัย ในการเดินทาง และขนส่ง (ต.เกรียงไกร ๑,๐๒๑ คริวเรือน ต.บางพระหลวง ๖๔๒ คริวเรือน)	อบต. เกรียงไกร	กองช่าง

- ก. ยุทธศาสตร์จังหวัดนครสวรรค์ที่ ๑ การพัฒนาศักยภาพการผลิตทางการเกษตรเพื่ออุตสาหกรรมและการแปรรูป
- ข. ยุทธศาสตร์การพัฒนาขององค์กรปกครองส่วนท้องถิ่นในเขตจังหวัดนครสวรรค์ที่ ๑ พัฒนาโครงสร้างพื้นฐาน

๑. ยุทธศาสตร์ พัฒนาด้านโครงสร้างพื้นฐาน

กลยุทธ์ พัฒนาโครงข่ายด้านคมนาคมและการจราจร

๑.๑ แผนงาน เคหะและชุมชน

ที่	โครงการ	วัตถุประสงค์	เป้าหมาย (ผลผลิตของโครงการ)	งบประมาณและที่ผ่านมา				ตัวชี้วัด (KPI)	ผลที่คาดว่าจะได้รับ	หน่วยงาน ที่ขอ ประสาน	หน่วยงาน ที่รับผิดชอบหลัก
				๒๕๖๑ (บาท)	๒๕๖๒ (บาท)	๒๕๖๓ (บาท)	๒๕๖๔ (บาท)				
๒	ซ่อมสร้างถนนลาดยางผิวจราจร แอสฟัลท์ติกคอนกรีต หมู่ที่ ๑ ตำบลพระนอน เชื่อมต่อ ตำบลหนองปลิง อำเภอเมืองนครสวรรค์ จังหวัดนครสวรรค์ (ช่วงที่ ๒) เริ่มต้น N ๑๕°๔๐' ๕๗.๒๒" E ๑๐๐°๑๑' ๕๖.๕๕" สิ้นสุด N ๑๕°๓๙' ๒๐.๘๒" E ๑๐๐°๑๑' ๓๐.๖๙" (เสนอโดย กกก.ประสานแผนระดับจังหวัด ส.๑.๔)	เพื่อให้ประชาชนได้รับ ความสะดวกในการเดินทาง และขนส่ง	ซ่อมสร้างถนนลาดยางผิวจราจร แอสฟัลท์ติกคอนกรีต ขนาด ผิวจราจรกว้าง ๖.๐๐ เมตร หนา ๐.๐๔ เมตร ยาว ๕,๖๐๐ เมตร ไหล่ทาง กว้างข้างละ ๑.๐๐ เมตร หรือมีพื้นที่ซ่อมสร้างไม่น้อย กว่า ๔๔,๘๐๐ ตารางเมตร รายละเอียดตามแบบที่ อบจ.กำหนด	๒,๕๐๐,๐๐๐ (๒๕๖๐ : ๑,๐๐๐,๐๐๐)	๔,๐๐๐,๐๐๐	๔,๐๐๐,๐๐๐	๔,๐๐๐,๐๐๐	๑. ระยะทางถนน ที่ได้ดำเนินการ ก่อสร้าง/ปรับปรุง/ ซ่อมแซม ๒. ระดับความ พึงพอใจของผู้ใช้ บริการ	ประชาชนได้รับความ สะดวกปลอดภัย ในการเดินทาง และขนส่ง (ต.พระนอน ๑,๙๕๘ คริวเรือน ต.หนองปลิง ๔,๓๖๓ คริวเรือน)	อบต. พระนอน	กองช่าง

- ก. ยุทธศาสตร์จังหวัดนครสวรรค์ที่ ๑ การพัฒนาศักยภาพการผลิตทางการเกษตรเพื่ออุตสาหกรรมและการแปรรูป
- ข. ยุทธศาสตร์การพัฒนาขององค์กรปกครองส่วนท้องถิ่นในเขตจังหวัดนครสวรรค์ที่ ๑ พัฒนาโครงสร้างพื้นฐาน

## ๑. ยุทธศาสตร์ พัฒนาด้านโครงสร้างพื้นฐาน

กลยุทธ์ พัฒนาโครงข่ายด้านคมนาคมและการจราจร

## ๑.๑ แผนงาน เคหะและชุมชน

ที่	โครงการ	วัตถุประสงค์	เป้าหมาย (ผลผลิตของโครงการ)	งบประมาณและที่ผ่านมา				ตัวชี้วัด (KPI)	ผลที่คาดว่าจะได้รับ	หน่วยงาน ที่ขอ ประสาน	หน่วยงาน ที่รับผิดชอบหลัก
				๒๕๖๑ (บาท)	๒๕๖๒ (บาท)	๒๕๖๓ (บาท)	๒๕๖๔ (บาท)				
๓	ก่อสร้างถนน ค.ส.ล. หมู่ที่ ๖,๕ ตำบลบางพระหลวง อำเภอเมืองนครสวรรค์ เชื่อมต่อตำบลทับกฤชใต้ อำเภอชุมแสง จังหวัดนครสวรรค์ เริ่มต้น N ๑๕°๔๔' ๔๓.๒" E ๑๐๐°๑๑' ๕๔.๑" สิ้นสุด N ๑๕°๔๔' ๔๔.๐๕" E ๑๐๐°๑๒' ๑๑.๙๓" (เสนอโดย กกก.ประสานแผนระดับจังหวัด ล.๑.๒)	เพื่อให้ประชาชนได้รับความสะดวกในการเดินทางและขนส่ง	ก่อสร้างถนน ค.ส.ล. ขนาดผิวจราจรกว้าง ๖.๐๐ เมตร หนา ๐.๑๕ เมตร ยาว ๕๐๐ เมตร หรือมีพื้นที่ก่อสร้างไม่น้อยกว่า ๓,๐๐๐ ตารางเมตร รายละเอียดตามแบบที่ อบจ.กำหนด	๑,๐๐๐,๐๐๐ <small>(๒๕๖๐ : ๑,๐๐๐,๐๐๐)</small>	๑,๐๐๐,๐๐๐	-	-	๑. ระยะทางถนนที่ได้ดำเนินการก่อสร้าง/ปรับปรุง/ซ่อมแซม ๒. ระดับความพึงพอใจของผู้ใช้บริการ	ประชาชนได้รับความสะดวกปลอดภัยในการเดินทางและขนส่ง (ต.บางพระหลวง ๖๔๒ ครัวเรือน ต.ทับกฤช ๙๕๙ ครัวเรือน)	อบต. บางพระหลวง	กองช่าง

- ก. ยุทธศาสตร์จังหวัดนครสวรรค์ที่ ๑ การพัฒนาศักยภาพการผลิตทางการเกษตรเพื่ออุตสาหกรรมและการแปรรูป
- ข. ยุทธศาสตร์การพัฒนาขององค์กรปกครองส่วนท้องถิ่นในเขตจังหวัดนครสวรรค์ที่ ๑ พัฒนาโครงสร้างพื้นฐาน

๑. ยุทธศาสตร์ พัฒนาด้านโครงสร้างพื้นฐาน

กลยุทธ์ พัฒนาโครงข่ายด้านคมนาคมและการจราจร

๑.๑ แผนงาน เคหะและชุมชน

ที่	โครงการ	วัตถุประสงค์	เป้าหมาย (ผลผลิตของโครงการ)	งบประมาณและที่ผ่านมา				ตัวชี้วัด (KPI)	ผลที่คาดว่าจะได้รับ	หน่วยงาน ที่ขอ ประสาน	หน่วยงาน ที่รับผิดชอบหลัก
				๒๕๖๑ (บาท)	๒๕๖๒ (บาท)	๒๕๖๓ (บาท)	๒๕๖๔ (บาท)				
๔	ซ่อมสร้างถนนลาดยางผิวจราจรแอสฟัลท์ติกคอนกรีตรหัสทางหลวงท้องถิ่น นว.ถ. ๑-๐๐๖๖ บ้านยางงาม-บ้านมหาโพธิ์ ตำบลบ้านมะเกลือ อำเภอมืองนครสวรรค์ เชื่อมต่อ ตำบลมหาโพธิ์ อำเภอกำแพงแก้ว จังหวัดนครสวรรค์ เริ่มต้น N ๑๕°๔๖'๖.๐๕" E ๑๐๐°๕'๕๐.๕๙" สิ้นสุด N ๑๕°๔๖'๗.๙๕" E ๑๐๐°๖'๗.๓๙" <small>(เสนอโดย กกก.ประสานแผนระดับจังหวัด ส.๑.๑๔)</small>	เพื่อให้ประชาชนได้รับความสะดวกในการเดินทางและขนส่ง	ซ่อมสร้างถนนลาดยางผิวจราจรแอสฟัลท์ติกคอนกรีตขนาดผิวจราจรกว้าง ๖.๐๐ เมตร หนา ๐.๐๔ เมตร ยาว ๕๓๐ เมตร ไหล่ทางกว้างข้างละ ๑.๐๐ เมตร หรือมีพื้นที่ซ่อมสร้างไม่น้อยกว่า ๔,๒๔๐ ตารางเมตร รายละเอียดตามแบบที่อบจ. กำหนด	๑,๐๐๐,๐๐๐	๑,๐๐๐,๐๐๐	-	-	๑. ระยะทางถนนที่ได้ดำเนินการก่อสร้าง/ปรับปรุง/ซ่อมแซม ๒. ระดับความพึงพอใจของผู้ใช้บริการ	ประชาชนได้รับความสะดวกปลอดภัยในการเดินทางและขนส่ง (ต.บ้านมะเกลือ ๑,๙๙๖ คริวเรือน ต.มหาโพธิ์ ๑,๔๑๑ คริวเรือน)	อบต. บ้านมะเกลือ	กองช่าง

- ก. ยุทธศาสตร์จังหวัดนครสวรรค์ที่ ๑ การพัฒนาศักยภาพการผลิตทางการเกษตรเพื่ออุตสาหกรรมและการแปรรูป
- ข. ยุทธศาสตร์การพัฒนาขององค์กรปกครองส่วนท้องถิ่นในเขตจังหวัดนครสวรรค์ที่ ๑ พัฒนาโครงสร้างพื้นฐาน

## ๑. ยุทธศาสตร์ พัฒนาด้านโครงสร้างพื้นฐาน

กลยุทธ์ พัฒนาโครงข่ายด้านคมนาคมและการจราจร

## ๑.๑ แผนงาน เคหะและชุมชน

ที่	โครงการ	วัตถุประสงค์	เป้าหมาย (ผลผลิตของโครงการ)	งบประมาณและที่ผ่านมา				ตัวชี้วัด (KPI)	ผลที่คาดว่าจะได้รับ	หน่วยงาน ที่ขอ ประสาน	หน่วยงาน ที่รับผิดชอบหลัก
				๒๕๖๑ (บาท)	๒๕๖๒ (บาท)	๒๕๖๓ (บาท)	๒๕๖๔ (บาท)				
๕	ก่อสร้างถนน ค.ส.ล. รหัสทางหลวง ท้องถิ่น นว.ถ. ๑-๐๐๑๐ บ้านหนองตะโก - บ้านวัดไทร ตำบลหนองกรด เชื่อมต่อ ตำบลวัดไทร อำเภอเมืองนครสวรรค์ จังหวัดนครสวรรค์ เริ่มต้น N ๑๕°๔๓'๐๔.๖๐" E ๑๐๐°๐๓'๕๒.๐๐" สิ้นสุด N ๑๕°๔๔'๒๘.๑๙" E ๑๐๐°๐๔'๔๐.๗๗" (เสนอโดย กกก.ประสานแผนระดับจังหวัด ส.๑.๗)	เพื่อให้ประชาชนได้รับ ความสะดวกในการเดินทาง และขนส่ง	ก่อสร้างถนน ค.ส.ล. ขนาด ผิวจราจรกว้าง ๖.๐๐ เมตร หนา ๐.๑๕ เมตร ยาว ๔,๐๐๐ เมตร หรือมีพื้นที่ก่อสร้าง ไม่น้อยกว่า ๒๔,๐๐๐ ตารางเมตร รายละเอียด ตามแบบที่ อบจ.กำหนด	๑,๕๐๐,๐๐๐	๓,๖๖๐,๐๐๐	๓,๖๖๐,๐๐๐	๓,๖๖๐,๐๐๐	๑. ระยะทางถนน ที่ได้ดำเนินการ ก่อสร้าง/ปรับปรุง/ ซ่อมแซม ๒. ระดับความ พึงพอใจของผู้ใช้ บริการ	ประชาชนได้รับความ สะดวกปลอดภัย ในการเดินทาง และขนส่ง (ต.หนองกรด ๓,๗๓๐ ครัวเรือน ต.วัดไทร ๒,๐๘๖ ครัวเรือน)	อบต. หนองกรด	กองช่าง

- ก. ยุทธศาสตร์จังหวัดนครสวรรค์ที่ ๑ การพัฒนาศักยภาพการผลิตทางการเกษตรเพื่ออุตสาหกรรมและการแปรรูป
- ข. ยุทธศาสตร์การพัฒนาขององค์กรปกครองส่วนท้องถิ่นในเขตจังหวัดนครสวรรค์ที่ ๑ พัฒนาโครงสร้างพื้นฐาน

๑. ยุทธศาสตร์ พัฒนาด้านโครงสร้างพื้นฐาน

กลยุทธ์ พัฒนาโครงข่ายด้านคมนาคมและการจราจร

๑.๑ แผนงาน เคหะและชุมชน

ที่	โครงการ	วัตถุประสงค์	เป้าหมาย (ผลผลิตของโครงการ)	งบประมาณและที่ผ่านมา				ตัวชี้วัด (KPI)	ผลที่คาดว่าจะได้รับ	หน่วยงาน ที่ขอ ประสาน	หน่วยงาน ที่รับผิดชอบหลัก
				๒๕๖๑ (บาท)	๒๕๖๒ (บาท)	๒๕๖๓ (บาท)	๒๕๖๔ (บาท)				
๖	ซ่อมสร้างถนนลาดยางผิวจราจรเคพซีล หมู่ที่ ๑๕ ตำบลหนองกระโดน เชื่อมต่อ ตำบลบ้านแก่ง อำเภอเมืองนครสวรรค์ จังหวัดนครสวรรค์ เริ่มต้น N ๑๕°๔๖'๐๘.๐๐" E ๑๐๐°๐๐'๓.๐๐" สิ้นสุด N ๑๕°๔๖'๑๑.๕๗" E ๑๐๐°๑' ๓.๐๘" (เสนอโดย กกก.ประสานแผนระดับจังหวัด ล.๑.๑๑)	เพื่อให้ประชาชนได้รับความสะดวกในการเดินทาง และขนส่ง	ซ่อมสร้างถนนลาดยางผิวจราจรเคพซีล ขนาดผิวจราจรกว้าง ๖.๐๐ เมตร ยาว ๓,๖๐๐ เมตร ไหล่ทางกว้างข้างละ ๐.๐๐-๑.๐๐ เมตร หรือมีพื้นที่ซ่อมสร้างไม่น้อยกว่า ๒๘,๘๐๐ ตารางเมตร รายละเอียดตามแบบที่ อบจ.กำหนด	๒,๕๐๐,๐๐๐ (๒๕๕๙ : ๑,๐๐๐,๐๐๐)	๑,๔๐๐,๐๐๐	๑,๔๐๐,๐๐๐	๑,๔๐๐,๐๐๐	๑. ระยะทางถนนที่ได้ดำเนินการก่อสร้าง/ปรับปรุง/ซ่อมแซม ๒. ระดับความพึงพอใจของผู้ใช้บริการ	ประชาชนได้รับความสะดวกปลอดภัยในการเดินทาง และขนส่ง (ต.หนองกระโดน ๓,๓๙๔ ครัวเรือน ต.บ้านแก่ง ๑,๓๖๑ ครัวเรือน)	อบต. หนองกระโดน	กองช่าง
๗	ก่อสร้างถนน ค.ส.ล. หมู่ที่ ๓ ตำบลกลางแดด เชื่อมต่อ ตำบลนครสวรรค์ออก อำเภอเมืองนครสวรรค์ จังหวัดนครสวรรค์ เริ่มต้น N ๑๕° ๓๗' ๕๙.๐๖" E ๑๐๐°๖'๔๒.๐๔" สิ้นสุด N ๑๕° ๓๘' ๑๐.๖๔" E ๑๐๐°๖'๓๖.๔๘" (เสนอโดย กกก.ประสานแผนระดับจังหวัด ล.๑.๘)	เพื่อให้ประชาชนได้รับความสะดวกในการเดินทาง และขนส่ง	ก่อสร้างถนน ค.ส.ล.ขนาดผิวจราจรกว้าง ๖.๐๐ เมตร หนา ๐.๑๕ เมตร ยาว ๔๕๐ เมตร ไหล่ทางกว้างข้างละ ๐.๕๐ เมตร หรือมีพื้นที่ก่อสร้างไม่น้อยกว่า ๒,๗๐๐ ตารางเมตร รายละเอียดตามแบบที่ อบจ.กำหนด	๑,๕๐๐,๐๐๐	-	-	-	๑. ระยะทางถนนที่ได้ดำเนินการก่อสร้าง/ปรับปรุง/ซ่อมแซม ๒. ระดับความพึงพอใจของผู้ใช้บริการ	ประชาชนได้รับความสะดวกปลอดภัยในการเดินทาง และขนส่ง (ต.กลางแดด ๑,๑๒๙ ครัวเรือน ต.นครสวรรค์ออก ๑,๓๕๙ ครัวเรือน)	อบต. กลางแดด	กองช่าง



- ก. ยุทธศาสตร์จังหวัดนครสวรรค์ที่ ๑ การพัฒนาศักยภาพการผลิตทางการเกษตรเพื่ออุตสาหกรรมและการแปรรูป
- ข. ยุทธศาสตร์การพัฒนาขององค์กรปกครองส่วนท้องถิ่นในเขตจังหวัดนครสวรรค์ที่ ๑ พัฒนาโครงสร้างพื้นฐาน

๑. ยุทธศาสตร์ พัฒนาด้านโครงสร้างพื้นฐาน

กลยุทธ์ พัฒนาโครงข่ายด้านคมนาคมและการจราจร

๑.๑ แผนงาน เคหะและชุมชน

ที่	โครงการ	วัตถุประสงค์	เป้าหมาย (ผลผลิตของโครงการ)	งบประมาณและที่ผ่านมา				ตัวชี้วัด (KPI)	ผลที่คาดว่าจะได้รับ	หน่วยงาน ที่ขอ ประสาน	หน่วยงาน ที่รับผิดชอบหลัก
				๒๕๖๑ (บาท)	๒๕๖๒ (บาท)	๒๕๖๓ (บาท)	๒๕๖๔ (บาท)				
๘	ก่อสร้างถนน ค.ส.ล. หมู่ที่ ๙ ตำบลบางม่วง เชื่อมต่อ ตำบลบึงเสนาท อำเภอเมืองนครสวรรค์ จังหวัดนครสวรรค์ (ช่วงที่ ๔) เริ่มต้น N ๑๕° ๔๕'๑๕.๕๕" E ๑๐๐°๗' ๕๐.๐๙" สิ้นสุด N ๑๕°๔๔'๕๙.๑๗" E ๑๐๐°๗' ๕๙.๒๒" (เสนอโดย กกก.ประสานแผนระดับจังหวัด ส.๑.๑๐)	เพื่อให้ประชาชนได้รับความสะดวกในการเดินทางและขนส่ง	ก่อสร้างถนน ค.ส.ล. ขนาดผิวจราจรกว้าง ๖.๐๐ เมตร หนา ๐.๑๕ เมตร ยาว ๗๐๐ เมตร หรือมีพื้นที่ก่อสร้างไม่น้อยกว่า ๔,๒๐๐ ตารางเมตร รายละเอียดตามแบบที่ อบจ.กำหนด	๑,๐๐๐,๐๐๐ <small>(๒๕๕๙ : ๒,๖๓๕,๐๐๐)</small>	๑,๐๐๐,๐๐๐	๑,๐๐๐,๐๐๐	-	๑. ระยะทางถนนที่ได้ดำเนินการก่อสร้าง/ปรับปรุง/ซ่อมแซม ๒. ระดับความพึงพอใจของผู้ใช้บริการ	ประชาชนได้รับความสะดวกปลอดภัยในการเดินทางและขนส่ง (ต.บางม่วง ๑,๘๓๗ คริวเรือน ต.บึงเสนาท ๑,๒๓๔ คริวเรือน)	อบต. บางม่วง	กองช่าง
๙	ก่อสร้างถนน ค.ส.ล. รหัสทางหลวงท้องถิ่น นว.ถ. ๑-๐๐๙๖ บ้านวังไผ่ - บ้านท่าซุด ตำบลนครสวรรค์ตก อำเภอเมืองนครสวรรค์ เชื่อมต่อ ตำบลบางประมุข อำเภอโกรกพระ จังหวัดนครสวรรค์ เริ่มต้น N ๑๕° ๔๐ '๓๗.๒๘" E ๑๐๐°๔ ' ๑๖.๒๘" สิ้นสุด N ๑๕°๓๙' ๓๕.๓๑" E ๑๐๐°๒' ๓๔.๔๔" (เสนอโดย กกก.ประสานแผนระดับจังหวัด ส.๑.๕)	เพื่อให้ประชาชนได้รับความสะดวกในการเดินทางและขนส่ง	ก่อสร้างถนน ค.ส.ล. ขนาดผิวจราจรกว้าง ๖.๐๐ เมตร หนา ๐.๑๕ เมตร ยาว ๔,๘๐๐ เมตร ไหล่ทางกว้างข้างละ ๐.๕๐ เมตร หรือมีพื้นที่ก่อสร้างไม่น้อยกว่า ๒๘,๘๐๐ ตารางเมตร รายละเอียดตามแบบที่ อบจ.กำหนด	๑,๖๐๐,๐๐๐ <small>(๒๕๖๐ : ๑,๐๐๐,๐๐๐)</small>	๔,๕๐๐,๐๐๐	๔,๕๐๐,๐๐๐	๔,๕๐๐,๐๐๐	๑. ระยะทางถนนที่ได้ดำเนินการก่อสร้าง/ปรับปรุง/ซ่อมแซม ๒. ระดับความพึงพอใจของผู้ใช้บริการ	ประชาชนได้รับความสะดวกปลอดภัยในการเดินทางและขนส่ง (ต.นครสวรรค์ตก ๕,๒๒๐ คริวเรือน ต.บางประมุข ๑,๒๘๘ คริวเรือน)	อบต. นครสวรรค์ตก	กองช่าง

- ก. ยุทธศาสตร์จังหวัดนครสวรรค์ที่ ๑ การพัฒนาศักยภาพการผลิตทางการเกษตรเพื่ออุตสาหกรรมและการแปรรูป
- ข. ยุทธศาสตร์การพัฒนาขององค์กรปกครองส่วนท้องถิ่นในเขตจังหวัดนครสวรรค์ที่ ๑ พัฒนาโครงสร้างพื้นฐาน

๑. ยุทธศาสตร์ พัฒนาด้านโครงสร้างพื้นฐาน

กลยุทธ์ พัฒนาโครงข่ายด้านคมนาคมและการจราจร

๑.๑ แผนงาน เคหะและชุมชน

ที่	โครงการ	วัตถุประสงค์	เป้าหมาย (ผลผลิตของโครงการ)	งบประมาณและที่ผ่านมา				ตัวชี้วัด (KPI)	ผลที่คาดว่าจะได้รับ	หน่วยงาน ที่ขอ ประสาน	หน่วยงาน ที่รับผิดชอบหลัก
				๒๕๖๑ (บาท)	๒๕๖๒ (บาท)	๒๕๖๓ (บาท)	๒๕๖๔ (บาท)				
๑๐	<b>อ.ลาดยาว</b> ก่อสร้างสะพาน ค.ส.ล. หมู่ที่ ๔ ตำบลห้วยน้ำหอม เชื่อมต่อ ตำบลลาดยาว อำเภอลาดยาว จังหวัดนครสวรรค์ จุดพิกัด N ๑๕° ๔๔' ๑๔.๒๐" E ๙๙° ๔๔' ๒๔.๗๐" <small>(เสนอโดย กกก.ประสานแผนระดับจังหวัด ล.๑.๑๒)</small>	เพื่อให้ประชาชนได้รับความสะดวกในการเดินทางและขนส่ง	ก่อสร้างสะพาน ค.ส.ล. ขนาดกว้าง ๗.๐๐ เมตร ยาว ๒๘ เมตร รายละเอียดตามแบบที่ อบจ.กำหนด	๒,๖๐๐,๐๐๐	-	-	-	๑. ระยะทางถนนที่ได้ดำเนินการก่อสร้าง/ปรับปรุง/ซ่อมแซม ๒. ระดับความพึงพอใจของผู้ใช้บริการ	ประชาชนได้รับความสะดวกปลอดภัยในการเดินทางและขนส่ง (ต.ห้วยน้ำหอม ๑,๔๖๔ คริวเรือน ต.ลาดยาว ๑,๙๒๖ คริวเรือน)	อบต. ห้วยน้ำหอม	กองช่าง
๑๑	ก่อสร้างถนน ค.ส.ล. หมู่ที่ ๑๕ ตำบลลาดยาว เชื่อมต่อ ตำบลบ้านไร่ อำเภอลาดยาว จังหวัดนครสวรรค์ (ช่วงที่ ๒) เริ่มต้น N ๑๕° ๔๘' ๓๘.๘๒" E ๙๙° ๔๔' ๔๔.๘๐" สิ้นสุด N ๑๕° ๔๓' ๓๘.๐๙" E ๙๙° ๔๔' ๕๘.๖๑" <small>(เสนอโดย กกก.ประสานแผนระดับจังหวัด ล.๑.๗)</small>	เพื่อให้ประชาชนได้รับความสะดวกในการเดินทางและขนส่ง	ก่อสร้างถนน ค.ส.ล. ขนาดผิวจราจรกว้าง ๖.๐๐ เมตร หนา ๐.๑๕ เมตร ยาว ๔๒๐ เมตร ไหล่ทางกว้างข้างละ ๐.๐๐-๐.๕๐ เมตร หรือมีพื้นที่ก่อสร้างไม่น้อยกว่า ๒,๕๒๐ ตารางเมตร รายละเอียดตามแบบที่ อบจ. กำหนด	๑,๔๐๐,๐๐๐ <small>(๒๕๖๐ : ๑,๐๐๐,๐๐๐)</small>	-	-	-	๑. ระยะทางถนนที่ได้ดำเนินการก่อสร้าง/ปรับปรุง/ซ่อมแซม ๒. ระดับความพึงพอใจของผู้ใช้บริการ	ประชาชนได้รับความสะดวกปลอดภัยในการเดินทางและขนส่ง (ต.ลาดยาว ๑,๙๒๖ คริวเรือน ต.บ้านไร่ ๒,๘๙๐ คริวเรือน)	อบต. ลาดยาว	กองช่าง

- ก. ยุทธศาสตร์จังหวัดนครสวรรค์ที่ ๑ การพัฒนาศักยภาพการผลิตทางการเกษตรเพื่ออุตสาหกรรมและการแปรรูป
- ข. ยุทธศาสตร์การพัฒนาขององค์กรปกครองส่วนท้องถิ่นในเขตจังหวัดนครสวรรค์ที่ ๑ พัฒนาโครงสร้างพื้นฐาน

## ๑. ยุทธศาสตร์ พัฒนาด้านโครงสร้างพื้นฐาน

กลยุทธ์ พัฒนาโครงข่ายด้านคมนาคมและการจราจร

## ๑.๑ แผนงาน เคหะและชุมชน

ที่	โครงการ	วัตถุประสงค์	เป้าหมาย (ผลผลิตของโครงการ)	งบประมาณและที่ผ่านมา				ตัวชี้วัด (KPI)	ผลที่คาดว่าจะได้รับ	หน่วยงาน ที่ขอ ประสาน	หน่วยงาน ที่รับผิดชอบหลัก
				๒๕๖๑ (บาท)	๒๕๖๒ (บาท)	๒๕๖๓ (บาท)	๒๕๖๔ (บาท)				
๑๒	เสริมผิวจราจรแอสฟัลท์ติก คอนกรีต ถนนเทศบาล ๑๐ เทศบาลตำบลลาดยาว เชื่อมต่อ ตำบลลาดยาว อำเภอลาดยาว จังหวัดนครสวรรค์ เริ่มต้น N ๑๕° ๔๔' ๕๗.๕๒" E ๙๙° ๔๗' ๒๒.๖๒" สิ้นสุด N ๑๕° ๔๕' ๐.๕๙" E ๙๙° ๔๖' ๔๘.๘๘" (เสนอโดย กกก.ประสานแผนระดับจังหวัด ส.๑.๑๐)	เพื่อให้ประชาชนได้รับ ความสะดวกในการเดินทาง และขนส่ง	เสริมผิวจราจรแอสฟัลท์ติก คอนกรีต ขนาดผิวจราจร กว้าง ๖.๐๐ เมตร หนา ๐.๐๔ เมตร ยาว ๑,๑๐๐ เมตร ไหล่ทางกว้างข้างละ ๐.๐๐ - ๒.๐๐ เมตร หรือมีพื้นที่ เสริมผิวไม่น้อยกว่า ๖,๖๐๐ ตารางเมตร รายละเอียดตามแบบที่ อบจ.กำหนด	๑,๐๐๐,๐๐๐	๑,๐๐๐,๐๐๐	-	-	๑. ระยะทางถนน ที่ได้ดำเนินการ ก่อสร้าง/ปรับปรุง/ ซ่อมแซม ๒. ระดับความ พึงพอใจของผู้ใช้ บริการ	ประชาชนได้รับความ สะดวกปลอดภัย ในการเดินทาง และขนส่ง (ต.ลาดยาว ๑,๙๒๖ ครัวเรือน)	ทต. ลาดยาว	กองช่าง

- ก. ยุทธศาสตร์จังหวัดนครสวรรค์ที่ ๑ การพัฒนาศักยภาพการผลิตทางการเกษตรเพื่ออุตสาหกรรมและการแปรรูป
- ข. ยุทธศาสตร์การพัฒนาขององค์กรปกครองส่วนท้องถิ่นในเขตจังหวัดนครสวรรค์ที่ ๑ พัฒนาโครงสร้างพื้นฐาน

๑. ยุทธศาสตร์ พัฒนาด้านโครงสร้างพื้นฐาน

กลยุทธ์ พัฒนาโครงข่ายด้านคมนาคมและการจราจร

๑.๑ แผนงาน เคหะและชุมชน

ที่	โครงการ	วัตถุประสงค์	เป้าหมาย (ผลผลิตของโครงการ)	งบประมาณและที่ผ่านมา				ตัวชี้วัด (KPI)	ผลที่คาดว่าจะได้รับ	หน่วยงาน ที่ขอ ประสาน	หน่วยงาน ที่รับผิดชอบหลัก
				๒๕๖๑ (บาท)	๒๕๖๒ (บาท)	๒๕๖๓ (บาท)	๒๕๖๔ (บาท)				
๑๓	ก่อสร้างถนน ค.ส.ล. หมู่ที่ ๑๑ ตำบลวังม้า เชื่อมต่อบ้านหนองยาว อำเภอลาดยาว จังหวัดนครสวรรค์ เริ่มต้น N ๑๕° ๔๓'๓๔.๐๘" E ๙๙° ๕๔' ๑๗.๕๓" สิ้นสุด N ๑๕° ๔๓' ๑๖.๒๙" E ๙๙° ๕๔' ๔.๖๗" <small>(เสนอโดย กกก.ประสานแผนระดับจังหวัด ล.๑.๔)</small>	เพื่อให้ประชาชนได้รับความสะดวกในการเดินทางและขนส่ง	ก่อสร้างถนน ค.ส.ล. ขนาดผิวจราจรกว้าง ๖.๐๐ เมตร หนา ๐.๑๕ เมตร ยาว ๖๕๐ เมตร หรือมีพื้นที่ก่อสร้างไม่น้อยกว่า ๓,๙๐๐ ตารางเมตร รายละเอียดตามแบบที่ อบจ. กำหนด	๑,๐๐๐,๐๐๐	๑,๐๐๐,๐๐๐	-	-	๑. ระยะทางถนนที่ได้ดำเนินการก่อสร้าง/ปรับปรุง/ซ่อมแซม ๒. ระดับความพึงพอใจของผู้ใช้บริการ	ประชาชนได้รับความสะดวกปลอดภัยในการเดินทางและขนส่ง (ต.วังม้า ๑,๖๖๙ ครัวเรือน ต.หนองยาว ๑,๑๔๑ ครัวเรือน)	อบต.วังม้า	กองช่าง
๑๔	ก่อสร้างถนน ค.ส.ล. หมู่ที่ ๕ ตำบลมาบแก เชื่อมต่อบ้านวังเมือง อำเภอลาดยาว จังหวัดนครสวรรค์ เริ่มต้น N ๑๕° ๓๘' ๔๔.๖๐" E ๙๙° ๔๘' .๙.๙๐" สิ้นสุด N ๑๕° ๓๙' ๕๕.๘๗" E ๙๙° ๔๙' ๑๒.๑๕" <small>(เสนอโดย กกก.ประสานแผนระดับจังหวัด ล.๑.๔)</small>	เพื่อให้ประชาชนได้รับความสะดวกในการเดินทางและขนส่ง	ก่อสร้างถนน ค.ส.ล. ขนาดผิวจราจรกว้าง ๖.๐๐ เมตร หนา ๐.๑๕ เมตร ยาว ๒,๔๐๐ เมตร หรือมีพื้นที่ก่อสร้างไม่น้อยกว่า ๑๔,๓๙๐ ตารางเมตร รายละเอียดตามแบบที่ อบจ.กำหนด	๑,๐๐๐,๐๐๐	๒,๑๐๐,๐๐๐	๒,๑๐๐,๐๐๐	๒,๑๐๐,๐๐๐	๑. ระยะทางถนนที่ได้ดำเนินการก่อสร้าง/ปรับปรุง/ซ่อมแซม ๒. ระดับความพึงพอใจของผู้ใช้บริการ	ประชาชนได้รับความสะดวกปลอดภัยในการเดินทางและขนส่ง (ต.มาบแก ๕๕๓ ครัวเรือน ต.วังเมือง ๖๗๑ ครัวเรือน)	อบต.มาบแก	กองช่าง

- ก. ยุทธศาสตร์จังหวัดนครสวรรค์ที่ ๑ การพัฒนาศักยภาพการผลิตทางการเกษตรเพื่ออุตสาหกรรมและการแปรรูป
- ข. ยุทธศาสตร์การพัฒนาขององค์กรปกครองส่วนท้องถิ่นในเขตจังหวัดนครสวรรค์ที่ ๑ พัฒนาโครงสร้างพื้นฐาน

## ๑. ยุทธศาสตร์ พัฒนาด้านโครงสร้างพื้นฐาน

กลยุทธ์ พัฒนาโครงข่ายด้านคมนาคมและการจราจร

## ๑.๑ แผนงาน เคหะและชุมชน

ที่	โครงการ	วัตถุประสงค์	เป้าหมาย (ผลผลิตของโครงการ)	งบประมาณและที่ผ่านมา				ตัวชี้วัด (KPI)	ผลที่คาดว่าจะได้รับ	หน่วยงาน ที่ขอ ประสาน	หน่วยงาน ที่รับผิดชอบหลัก
				๒๕๖๑ (บาท)	๒๕๖๒ (บาท)	๒๕๖๓ (บาท)	๒๕๖๔ (บาท)				
๑๕	ก่อสร้างถนน ค.ส.ล. รหัสทางหลวง ท้องถิ่น นว.ถ.๑-๐๐๙๙ แยก ทล.๑ - บ้านเนินม่วง ตำบลบ้านแดน อำเภอบรรพตพิสัย เชื่อมต่อ ตำบลบ้านไร่ อำเภอลาดยาว จังหวัดนครสวรรค์ เริ่มต้น N ๑๕° ๕๕'๓๑.๖๒" E ๙๙° ๕๒'๒๘.๖๑" สิ้นสุด N ๑๕° ๕๐'๓๗.๔๗" E ๙๙° ๔๘'๕๖.๖๔" (เสนอโดย กกก.ประสานแผนระดับจังหวัด ส.๑.๕)	เพื่อให้ประชาชนได้รับ ความสะดวกในการเดินทาง และขนส่ง	ก่อสร้างถนน ค.ส.ล. ขนาด ผิวจราจรกว้าง ๖.๐๐ เมตร หนา ๐.๑๕ เมตร ยาว ๕,๐๐๐ เมตร หรือมีพื้นที่ ก่อสร้างไม่น้อยกว่า ๓๐,๐๐๐ ตารางเมตร รายละเอียดตามแบบที่ อบจ. กำหนด	๒,๐๐๐,๐๐๐	๔,๕๐๐,๐๐๐	๔,๕๐๐,๐๐๐	๔,๕๐๐,๐๐๐	๑. ระยะทางถนน ที่ได้ดำเนินการ ก่อสร้าง/ปรับปรุง/ ซ่อมแซม ๒. ระดับความ พึงพอใจของผู้ใช้ บริการ	ประชาชนได้รับความ สะดวกปลอดภัย ในการเดินทาง และขนส่ง (ต.บ้านแดน ๑,๖๖๑ ครัวเรือน ต.บ้านไร่ ๒,๘๙๐ ครัวเรือน)	อบต. บ้านไร่	กองช่าง

- ก. ยุทธศาสตร์จังหวัดนครสวรรค์ที่ ๑ การพัฒนาศักยภาพการผลิตทางการเกษตรเพื่ออุตสาหกรรมและการแปรรูป
- ข. ยุทธศาสตร์การพัฒนาขององค์กรปกครองส่วนท้องถิ่นในเขตจังหวัดนครสวรรค์ที่ ๑ พัฒนาโครงสร้างพื้นฐาน

๑. ยุทธศาสตร์ พัฒนาด้านโครงสร้างพื้นฐาน

กลยุทธ์ พัฒนาโครงข่ายด้านคมนาคมและการจราจร

๑.๑ แผนงาน เคหะและชุมชน

ที่	โครงการ	วัตถุประสงค์	เป้าหมาย (ผลผลิตของโครงการ)	งบประมาณและที่ผ่านมา				ตัวชี้วัด (KPI)	ผลที่คาดว่าจะได้รับ	หน่วยงาน ที่ขอ ประสาน	หน่วยงาน ที่รับผิดชอบหลัก
				๒๕๖๑ (บาท)	๒๕๖๒ (บาท)	๒๕๖๓ (บาท)	๒๕๖๔ (บาท)				
๑๖	ก่อสร้างถนนลาดยางผิวจราจรแอสฟัลท์ติกคอนกรีต หมู่ที่ ๒ ตำบลศาลเจ้าไก่ต่อ เชื่อมต่อ ตำบลบ้านไร่ อำเภอลาดยาว จังหวัดนครสวรรค์ เริ่มต้น N ๑๕° ๔๙'๒๙.๕๕" E ๙๙° ๔๑ '๔๗.๑๙" สิ้นสุด N ๑๕° ๕๐' ๕๘.๑๔" E ๙๙° ๔๒' ๒๒.๔๘" (เสนอโดย กกก.ประสานแผนระดับจังหวัด ล.๑.๙)	เพื่อให้ประชาชนได้รับความสะดวกในการเดินทางและขนส่ง	ก่อสร้างถนนลาดยางผิวจราจรแอสฟัลท์ติกคอนกรีต ขนาดผิวจราจรกว้าง ๖.๐๐ เมตร หน้า ๐.๐๔ เมตรยาว ๓,๐๐๐ เมตร ไหล่ทางกว้างข้างละ ๐.๕๐ เมตร หรือมีพื้นที่ก่อสร้างไม่น้อยกว่า ๑๘,๐๐๐ ตารางเมตร รายละเอียดตามแบบที่ อบจ. กำหนด	๒,๐๐๐,๐๐๐	๔,๐๐๐,๐๐๐	๔,๐๐๐,๐๐๐	๔,๐๐๐,๐๐๐	๑. ระยะทางถนนที่ได้ดำเนินการก่อสร้าง/ปรับปรุง/ซ่อมแซม ๒. ระดับความพึงพอใจของผู้ใช้บริการ	ประชาชนได้รับความสะดวกปลอดภัยในการเดินทางและขนส่ง (ต.ศาลเจ้าไก่ต่อ ต.บ้านไร่ ๓,๒๖๘ ครัวเรือน ๒,๘๙๐ ครัวเรือน)	อบต. ศาลเจ้าไก่ต่อ	กองช่าง

- ก. ยุทธศาสตร์จังหวัดนครสวรรค์ที่ ๑ การพัฒนาศักยภาพการผลิตทางการเกษตรเพื่ออุตสาหกรรมและการแปรรูป
- ข. ยุทธศาสตร์การพัฒนาขององค์กรปกครองส่วนท้องถิ่นในเขตจังหวัดนครสวรรค์ที่ ๑ พัฒนาโครงสร้างพื้นฐาน

๑. ยุทธศาสตร์ พัฒนาด้านโครงสร้างพื้นฐาน

กลยุทธ์ พัฒนาโครงข่ายด้านคมนาคมและการจราจร

๑.๑ แผนงาน เคหะและชุมชน

ที่	โครงการ	วัตถุประสงค์	เป้าหมาย (ผลผลิตของโครงการ)	งบประมาณและที่ผ่านมา				ตัวชี้วัด (KPI)	ผลที่คาดว่าจะได้รับ	หน่วยงาน ที่ขอ ประสาน	หน่วยงาน ที่รับผิดชอบหลัก
				๒๕๖๑ (บาท)	๒๕๖๒ (บาท)	๒๕๖๓ (บาท)	๒๕๖๔ (บาท)				
๑๗	<b>อ.ตากลิ</b> ซ่อมสร้างถนนลาดยางผิวจราจร แอลฟัลท์ติกคอนกรีตหมู่ที่ ๒,๑ ตำบลหนองหม้อ เชื่อมต่อ ตำบลสร้อยทอง อำเภอตากลิ จังหวัดนครสวรรค์ (ช่วงที่ ๒) เริ่มต้น N ๑๕° ๑๑ '๔๙.๙"๒" E ๑๐๐°๑๙ '๒๖.๓๐" สิ้นสุด N ๑๕°๐๙'๔๓.๑๕" E ๑๐๐°๒๐'๑๐.๒๘" (เสนอโดย กกก.ประสานแผนระดับจังหวัด ส.๑.๑)	เพื่อให้ประชาชนได้รับ ความสะดวกในการเดินทาง และขนส่ง	ซ่อมสร้างถนนลาดยางผิว จราจรแอลฟัลท์ติกคอนกรีต ขนาดผิวจราจรกว้าง ๖.๐๐ เมตร หนา ๐.๑๔ เมตร ยาว ๒,๐๐๐ เมตร หรือมี พื้นที่ซ่อมสร้างไม่น้อยกว่า ๑๒,๐๐๐ ตารางเมตร รายละเอียดตามแบบที่ อบจ.กำหนด	๒,๐๐๐,๐๐๐ <small>(๒๕๖๐ : ๒,๐๐๐,๐๐๐)</small>	๑,๔๐๐,๐๐๐	๑,๔๐๐,๐๐๐	๑,๔๐๐,๐๐๐	๑. ระยะทางถนน ที่ได้ดำเนินการ ก่อสร้าง/ปรับปรุง/ ซ่อมแซม ๒. ระดับความ พึงพอใจของผู้ใช้ บริการ	ประชาชนได้รับความ สะดวกปลอดภัย ในการเดินทาง และขนส่ง (ต.หนองหม้อ ๘๕๕ ครัวเรือน ต.สร้อยทอง ๘๕๐ ครัวเรือน)	อบต. หนองหม้อ	กองช่าง

- ก. ยุทธศาสตร์จังหวัดนครสวรรค์ที่ ๑ การพัฒนาศักยภาพการผลิตทางการเกษตรเพื่ออุตสาหกรรมและการแปรรูป
- ข. ยุทธศาสตร์การพัฒนาขององค์กรปกครองส่วนท้องถิ่นในเขตจังหวัดนครสวรรค์ที่ ๑ พัฒนาโครงสร้างพื้นฐาน

## ๑. ยุทธศาสตร์ พัฒนาด้านโครงสร้างพื้นฐาน

กลยุทธ์ พัฒนาโครงข่ายด้านคมนาคมและการจราจร

## ๑.๑ แผนงาน เคหะและชุมชน

ที่	โครงการ	วัตถุประสงค์	เป้าหมาย (ผลผลิตของโครงการ)	งบประมาณและที่ผ่านมา				ตัวชี้วัด (KPI)	ผลที่คาดว่าจะได้รับ	หน่วยงาน ที่ขอ ประสาน	หน่วยงาน ที่รับผิดชอบหลัก
				๒๕๖๑ (บาท)	๒๕๖๒ (บาท)	๒๕๖๓ (บาท)	๒๕๖๔ (บาท)				
๑๘	ปรับปรุงถนนลาดยางผิวจราจร เคพซีล รหัสทางหลวงท้องถิ่น นว.ถ. ๑-๐๑๑๓ แยก ทล.๑ - บ้านหนองมะค่า ตำบลเขาชายธง อำเภอตากฟ้า เชื่อมต่อ ตำบล ห้วยหอม อำเภอตากฟ้า จังหวัดนครสวรรค์ เริ่มต้น N ๑๕° ๑๒ '๑๒.๐๕" E ๑๐๐°๒๕ '๒๑.๕๓" สิ้นสุด N ๑๕°๑๑'๒๑.๔๖" E ๑๐๐°๒๕'๕๓.๕๓" (เสนอโดย กกก.ประสานแผนระดับจังหวัด ล.๑.๖)	เพื่อให้ประชาชนได้รับ ความสะดวกในการเดินทาง และขนส่ง	ปรับปรุงถนนลาดยางผิว จราจรเคพซีล ขนาดผิวจราจร กว้าง ๖.๐๐ เมตร ยาว ๒,๐๐๐ เมตร หรือมีพื้นที่ ปรับปรุงไม่น้อยกว่า ๑๒,๐๐๐ ตารางเมตร รายละเอียดตามแบบที่ อบจ. กำหนด	๒,๐๐๐,๐๐๐	๑,๐๐๐,๐๐๐	๑,๐๐๐,๐๐๐	๑,๐๐๐,๐๐๐	๑. ระยะทางถนน ที่ได้ดำเนินการ ก่อสร้าง/ปรับปรุง/ ซ่อมแซม ๒. ระดับความ พึงพอใจของผู้ใช้ บริการ	ประชาชนได้รับความ สะดวกปลอดภัย ในการเดินทาง และขนส่ง (ต.เขาชายธง ๓๖๕ ครัวเรือน ต.ห้วยหอม ๔๖๕ ครัวเรือน)	อบต. ช่องแค	กองช่าง



- ก. ยุทธศาสตร์จังหวัดนครสวรรค์ที่ ๑ การพัฒนาศักยภาพการผลิตทางการเกษตรเพื่ออุตสาหกรรมและการแปรรูป
- ข. ยุทธศาสตร์การพัฒนาขององค์กรปกครองส่วนท้องถิ่นในเขตจังหวัดนครสวรรค์ที่ ๑ พัฒนาโครงสร้างพื้นฐาน

- ๑. ยุทธศาสตร์ พัฒนาด้านโครงสร้างพื้นฐาน
  - กลยุทธ์ พัฒนาโครงข่ายด้านคมนาคมและการจราจร

๑.๑ แผนงาน เคหะและชุมชน

ที่	โครงการ	วัตถุประสงค์	เป้าหมาย (ผลผลิตของโครงการ)	งบประมาณและที่ผ่านมา				ตัวชี้วัด (KPI)	ผลที่คาดว่าจะได้รับ	หน่วยงาน ที่ขอ ประสาน	หน่วยงาน ที่รับผิดชอบหลัก
				๒๕๖๑ (บาท)	๒๕๖๒ (บาท)	๒๕๖๓ (บาท)	๒๕๖๔ (บาท)				
๑๙	ก่อสร้างถนน ค.ส.ล. หมู่ที่ ๓ เทศบาลตำบลตากาลี่ เชื่อมต่อ ตำบลตากาลี่ อำเภอตากาลี่ จังหวัดนครสวรรค์ เริ่มต้น N ๑๕° ๑๕ '๑๕.๔๔" E ๑๐๐°๑๙ '๓๕.๗๗" สิ้นสุด N ๑๕°๑๕'๑๖.๖๖" E ๑๐๐°๑๙'๒๒.๙๕" (เสนอโดย กกก.ประสานแผนระดับจังหวัด ส.๑.๑๔)	เพื่อให้ประชาชนได้รับความสะดวกในการเดินทาง และขนส่ง	ก่อสร้างถนน ค.ส.ล. ขนาดผิวจราจรกว้าง ๖.๐๐ เมตร หนา ๐.๑๕ เมตร ยาว ๑,๒๐๐ เมตร ไหล่ทางกว้างข้างละ ๐.๕๐ เมตร หรือมีพื้นที่ก่อสร้างไม่น้อยกว่า ๗,๒๐๐ ตารางเมตร รายละเอียดตามแบบที่ อบจ. กำหนด	๑,๐๐๐,๐๐๐	๑,๔๐๐,๐๐๐	๑,๔๐๐,๐๐๐	๑,๔๐๐,๐๐๐	๑. ระยะทางถนนที่ได้ดำเนินการก่อสร้าง/ปรับปรุง/ซ่อมแซม ๒. ระดับความพึงพอใจของผู้ใช้บริการ	ประชาชนได้รับความสะดวกปลอดภัยในการเดินทาง และขนส่ง (ต.ตากาลี่ ๑,๘๖๐ ครัวเรือน)	อบต.ตากาลี่	กองช่าง

- ก. ยุทธศาสตร์จังหวัดนครสวรรค์ที่ ๑ การพัฒนาศักยภาพการผลิตทางการเกษตรเพื่ออุตสาหกรรมและการแปรรูป
- ข. ยุทธศาสตร์การพัฒนาขององค์กรปกครองส่วนท้องถิ่นในเขตจังหวัดนครสวรรค์ที่ ๑ พัฒนาโครงสร้างพื้นฐาน

## ๑. ยุทธศาสตร์ พัฒนาด้านโครงสร้างพื้นฐาน

กลยุทธ์ พัฒนาโครงข่ายด้านคมนาคมและการจราจร

## ๑.๑ แผนงาน เคหะและชุมชน

ที่	โครงการ	วัตถุประสงค์	เป้าหมาย (ผลผลิตของโครงการ)	งบประมาณและที่ผ่านมา				ตัวชี้วัด (KPI)	ผลที่คาดว่าจะได้รับ	หน่วยงาน ที่ขอ ประสาน	หน่วยงาน ที่รับผิดชอบหลัก
				๒๕๖๑ (บาท)	๒๕๖๒ (บาท)	๒๕๖๓ (บาท)	๒๕๖๔ (บาท)				
๒๐	ก่อสร้างถนนลาดยางผิวจราจร แอสฟัลท์ติกคอนกรีต หมู่ที่ ๖ ตำบลหนองโพ อำเภอตาคลี เชื่อมต่อ ตำบลเนินมะกอก อำเภอพยุหะคีรี จังหวัดนครสวรรค์ เริ่มต้น N ๑๕° ๒๓ '๔๖.๕๗" E ๑๐๐°๑๓ '๕๖.๕๔" สิ้นสุด N ๑๕°๒๕'๓๑.๔๙" E ๑๐๐°๑๓'๑๑.๙๕" (เสนอโดย กกก.ประสานแผนระดับจังหวัด ส.๑.๒)	เพื่อให้ประชาชนได้รับ ความสะดวกในการเดินทาง และขนส่ง	ก่อสร้างถนนลาดยางผิวจราจร แอสฟัลท์ติกคอนกรีต ขนาดผิว จราจรกว้าง ๖.๐๐ เมตร หนา ๐.๐๔ เมตร ยาว ๓,๖๐๐ เมตร หรือมีพื้นที่ก่อสร้างไม่น้อยกว่า ๒๑,๖๐๐ ตารางเมตร รายละเอียดตามแบบที่ อบจ.กำหนด	๑,๐๐๐,๐๐๐	๓,๐๐๐,๐๐๐	๓,๐๐๐,๐๐๐	๓,๐๐๐,๐๐๐	๑. ระยะทางถนน ที่ได้ดำเนินการ ก่อสร้าง/ปรับปรุง/ ซ่อมแซม ๒. ระดับความ พึงพอใจของผู้ใช้ บริการ	ประชาชนได้รับความ สะดวกปลอดภัย ในการเดินทาง และขนส่ง (ต.หนองโพ ๑,๓๘๔ ครัวเรือน ต.เนินมะกอก ๑,๒๒๕ ครัวเรือน)	อบต. หนองโพ	กองช่าง

- ก. ยุทธศาสตร์จังหวัดนครสวรรค์ที่ ๑ การพัฒนาศักยภาพการผลิตทางการเกษตรเพื่ออุตสาหกรรมและการแปรรูป
- ข. ยุทธศาสตร์การพัฒนาขององค์กรปกครองส่วนท้องถิ่นในเขตจังหวัดนครสวรรค์ที่ ๑ พัฒนาโครงสร้างพื้นฐาน

๑. ยุทธศาสตร์ พัฒนาด้านโครงสร้างพื้นฐาน

กลยุทธ์ พัฒนาโครงข่ายด้านคมนาคมและการจราจร

๑.๑ แผนงาน เคหะและชุมชน

ที่	โครงการ	วัตถุประสงค์	เป้าหมาย (ผลผลิตของโครงการ)	งบประมาณและที่ผ่านมา				ตัวชี้วัด (KPI)	ผลที่คาดว่าจะได้รับ	หน่วยงาน ที่ขอ ประสาน	หน่วยงาน ที่รับผิดชอบหลัก
				๒๕๖๑ (บาท)	๒๕๖๒ (บาท)	๒๕๖๓ (บาท)	๒๕๖๔ (บาท)				
๒๑	ก่อสร้างถนนลาดยางผิวจราจร แอสฟัลท์ติกคอนกรีต หมู่ที่ ๗ ตำบลหนองโพ เชื่อมต่อ ตำบลหัวหวาย อำเภอตากสิน จังหวัดนครสวรรค์ เริ่มต้น N ๑๕° ๒๔ '๒๑.๘๐" E ๑๐๐°๑๙ '๖.๗๕" สิ้นสุด N ๑๕°๒๕'๓๑.๙๗" E ๑๐๐°๑๘'๒๔.๖๘"  (เสนอโดย กกก.ประสานแผนระดับจังหวัด ส.๑.๓)	เพื่อให้ประชาชนได้รับ ความสะดวกในการเดินทาง และขนส่ง	ก่อสร้างถนนลาดยางผิวจราจร แอสฟัลท์ติกคอนกรีต ขนาด ผิวจราจรกว้าง ๖.๐๐ เมตร หนา ๐.๐๔ เมตร ยาว ๓,๖๐๐ เมตร หรือมีพื้นที่ก่อสร้างไม่น้อยกว่า ๒๑,๖๐๐ ตารางเมตร รายละเอียดตามแบบที่ อบจ.กำหนด	๑,๐๐๐,๐๐๐	๓,๐๐๐,๐๐๐	๓,๐๐๐,๐๐๐	๓,๐๐๐,๐๐๐	๑. ระยะทางถนน ที่ได้ดำเนินการ ก่อสร้าง/ปรับปรุง/ ซ่อมแซม ๒. ระดับความ พึงพอใจของผู้ใช้ บริการ	ประชาชนได้รับความ สะดวกปลอดภัย ในการเดินทาง และขนส่ง (ต.หนองโพ ๑,๓๘๔ ครัวเรือน ต.หัวหวาย ๒,๕๗๑ ครัวเรือน)	อบต. หนองโพ	กองช่าง

- ก. ยุทธศาสตร์จังหวัดนครสวรรค์ที่ ๑ การพัฒนาศักยภาพการผลิตทางการเกษตรเพื่ออุตสาหกรรมและการแปรรูป
- ข. ยุทธศาสตร์การพัฒนาขององค์กรปกครองส่วนท้องถิ่นในเขตจังหวัดนครสวรรค์ที่ ๑ พัฒนาโครงสร้างพื้นฐาน

- ๑. ยุทธศาสตร์ พัฒนาด้านโครงสร้างพื้นฐาน
  - กลยุทธ์ พัฒนาโครงข่ายด้านคมนาคมและการจราจร

๑.๑ แผนงาน เคหะและชุมชน

ที่	โครงการ	วัตถุประสงค์	เป้าหมาย (ผลผลิตของโครงการ)	งบประมาณและที่ผ่านมา				ตัวชี้วัด (KPI)	ผลที่คาดว่าจะได้รับ	หน่วยงาน ที่ขอ ประสาน	หน่วยงาน ที่รับผิดชอบหลัก
				๒๕๖๑ (บาท)	๒๕๖๒ (บาท)	๒๕๖๓ (บาท)	๒๕๖๔ (บาท)				
๒๒	ก่อสร้างถนนลาดยางผิวจราจร เคพซีล หมู่ที่ ๕,๓ ตำบลหัวหวาย เชื่อมต่อ ตำบลตาคลี อำเภอตาคลี จังหวัดนครสวรรค์ เริ่มต้น N ๑๕° ๒๑ '๓๙.๗๐" E ๑๐๐°๒๑ '๒.๘๕" สิ้นสุด N ๑๕°๒๑'๑๙.๙๕" E ๑๐๐°๒๐'๕๒.๔๒" <small>(เสนอโดย กกก.ประสานแผนระดับจังหวัด ส.๑.๑๐)</small>	เพื่อให้ประชาชนได้รับ ความสะดวกในการเดินทาง และขนส่ง	ก่อสร้างถนนลาดยางผิว จราจรเคพซีล ขนาดผิวจราจร กว้าง ๖.๐๐ เมตร ยาว ๓,๒๐๐ เมตร หรือมีพื้นที่ก่อสร้างไม่น้อย กว่า ๑๙,๒๐๐ ตารางเมตร รายละเอียดตามแบบที่ อบจ.กำหนด	๒,๐๐๐,๐๐๐	๒,๐๐๐,๐๐๐	๒,๐๐๐,๐๐๐	๒,๐๐๐,๐๐๐	๑. ระยะทางถนน ที่ได้ดำเนินการ ก่อสร้าง/ปรับปรุง/ ซ่อมแซม ๒. ระดับความ พึงพอใจของผู้ใช้ บริการ	ประชาชนได้รับความ สะดวกปลอดภัย ในการเดินทาง และขนส่ง (ต.หัวหวาย ๖๕๕ คร้วเรือน ต.ตาคลี ๘๖๕ ครัวเรือน)	อบต. หัวหวาย	กองช่าง

- ก. ยุทธศาสตร์จังหวัดนครสวรรค์ที่ ๑ การพัฒนาศักยภาพการผลิตทางการเกษตรเพื่ออุตสาหกรรมและการแปรรูป
- ข. ยุทธศาสตร์การพัฒนาขององค์กรปกครองส่วนท้องถิ่นในเขตจังหวัดนครสวรรค์ที่ ๑ พัฒนาโครงสร้างพื้นฐาน

๑. ยุทธศาสตร์ พัฒนาด้านโครงสร้างพื้นฐาน

กลยุทธ์ พัฒนาโครงข่ายด้านคมนาคมและการจราจร

๑.๑ แผนงาน เคหะและชุมชน

ที่	โครงการ	วัตถุประสงค์	เป้าหมาย (ผลผลิตของโครงการ)	งบประมาณและที่ผ่านมา				ตัวชี้วัด (KPI)	ผลที่คาดว่าจะได้รับ	หน่วยงาน ที่ขอ ประสาน	หน่วยงาน ที่รับผิดชอบหลัก
				๒๕๖๑ (บาท)	๒๕๖๒ (บาท)	๒๕๖๓ (บาท)	๒๕๖๔ (บาท)				
๒๓	ซ่อมสร้างถนนลาดยางผิวจราจรแอสฟัลท์ติกคอนกรีต หมู่ที่ ๒ ตำบลหัวหวาย เชื่อมต่อบ้านตากลิ อำเภอดงเจริญ จังหวัดนครสวรรค์ เริ่มต้น N ๑๕° ๑๙ '๓๙.๒๕" E ๑๐๐°๑๙ '๒๓.๓๐" สิ้นสุด N ๑๕°๑๘'๒๘" E ๑๐๐°๒๐'๔.๙๕" <small>(เสนอโดย กกก.ประสานแผนระดับจังหวัด ส.๑.๑๑)</small>	เพื่อให้ประชาชนได้รับความสะดวกในการเดินทางและขนส่ง	ซ่อมสร้างถนนลาดยางผิวจราจรแอสฟัลท์ติกคอนกรีต ขนาดผิวจราจรกว้าง ๖.๐๐ เมตร หนา ๐.๑๔ เมตร ยาว ๓,๒๐๐ เมตร ไหล่ทางกว้างข้างละ ๐.๕๐ เมตร หรือมีพื้นที่ก่อสร้างไม่น้อยกว่า ๒๒,๔๐๐ ตารางเมตร รายละเอียดตามแบบที่ อบจ. กำหนด	๒,๐๐๐,๐๐๐	๒,๕๐๐,๐๐๐	๒,๕๐๐,๐๐๐	๒,๕๐๐,๐๐๐	๑. ระยะทางถนนที่ได้ดำเนินการก่อสร้าง/ปรับปรุง/ซ่อมแซม ๒. ระดับความพึงพอใจของผู้ใช้บริการ	ประชาชนได้รับความสะดวกปลอดภัยในการเดินทางและขนส่ง (ต.หัวหวาย ๒,๕๓๑ ครัวเรือน ต.ตากลิ ๑,๒๖๕ ครัวเรือน)	อบต. หัวหวาย	กองช่าง

- ก. ยุทธศาสตร์จังหวัดนครสวรรค์ที่ ๑ การพัฒนาศักยภาพการผลิตทางการเกษตรเพื่ออุตสาหกรรมและการแปรรูป
- ข. ยุทธศาสตร์การพัฒนาขององค์กรปกครองส่วนท้องถิ่นในเขตจังหวัดนครสวรรค์ที่ ๑ พัฒนาโครงสร้างพื้นฐาน

## ๑. ยุทธศาสตร์ พัฒนาด้านโครงสร้างพื้นฐาน

กลยุทธ์ พัฒนาโครงข่ายด้านคมนาคมและการจราจร

## ๑.๑ แผนงาน เคหะและชุมชน

ที่	โครงการ	วัตถุประสงค์	เป้าหมาย (ผลผลิตของโครงการ)	งบประมาณและที่ผ่านมา				ตัวชี้วัด (KPI)	ผลที่คาดว่าจะได้รับ	หน่วยงาน ที่ขอ ประสาน	หน่วยงาน ที่รับผิดชอบหลัก
				๒๕๖๑ (บาท)	๒๕๖๒ (บาท)	๒๕๖๓ (บาท)	๒๕๖๔ (บาท)				
๒๔	ก่อสร้างถนนลาดยางผิวจราจรเคพซีล หมู่ที่ ๑๔ ตำบลหัวหวาย เชื่อมต่อบ้านตากาศี อำเภอดงเจริญ จังหวัดนครสวรรค์ เริ่มต้น N ๑๕° ๑๙ '๒๐.๑๗" E ๑๐๐°๑๘ '๑๑.๑๒" สิ้นสุด N ๑๕°๑๘'๒๓.๓๙" E ๑๐๐°๑๗'๒๐.๗๒" (เสนอโดย กกก.ประสานแผนระดับจังหวัด ล.๑.๑๒)	เพื่อให้ประชาชนได้รับความสะดวกในการเดินทางและขนส่ง	ก่อสร้างถนนลาดยางผิวจราจรเคพซีล ขนาดผิวจราจรกว้าง ๖.๐๐ เมตร ยาว ๓,๘๐๐ เมตร หรือมีพื้นที่ก่อสร้างไม่น้อยกว่า ๒๒,๘๐๐ ตารางเมตร รายละเอียดตามแบบที่ อบจ.กำหนด	๒,๐๐๐,๐๐๐ (๒๕๖๐ : ๒,๙๐๐,๐๐๐)	๒,๕๐๐,๐๐๐	๒,๕๐๐,๐๐๐	๒,๕๐๐,๐๐๐	๑. ระยะทางถนนที่ได้ดำเนินการก่อสร้าง/ปรับปรุง/ซ่อมแซม ๒. ระดับความพึงพอใจของผู้ใช้บริการ	ประชาชนได้รับความสะดวกปลอดภัยในการเดินทางและขนส่ง (ต.หัวหวาย ต.ตากาศี ๑,๒๖๕ครัวเรือน)	อบต. หัวหวาย	กองช่าง
๒๕	ก่อสร้างถนนหินคลุก หมู่ที่ ๑๑ ตำบลหนองโพ เชื่อมต่อบ้านหนองโพ อำเภอดงเจริญ จังหวัดนครสวรรค์ เริ่มต้น N ๑๕° ๒๐ '๓๐.๓๐" E ๑๐๐°๑๖ '๕๔.๙๗" สิ้นสุด N ๑๕°๒๐'๔๘.๔๑" E ๑๐๐°๑๖' ๒๑.๒๙" (เสนอโดย กกก.ประสานแผนระดับจังหวัด ล.๒.๒)	เพื่อให้ประชาชนได้รับความสะดวกในการเดินทางและขนส่ง	ก่อสร้างถนนหินคลุก ขนาดผิวจราจรกว้าง ๗.๐๐ เมตร ยาว ๑,๓๐๐ เมตร หรือมีพื้นที่ก่อสร้างไม่น้อยกว่า ๙,๒๐๐ ตารางเมตร รายละเอียดตามแบบที่ อบจ.กำหนด	๒,๐๐๐,๐๐๐	-	-	-	๑. ระยะทางถนนที่ได้ดำเนินการก่อสร้าง/ปรับปรุง/ซ่อมแซม ๒. ระดับความพึงพอใจของผู้ใช้บริการ	ประชาชนได้รับความสะดวกปลอดภัยในการเดินทางและขนส่ง (ต.หัวหวาย ต.หนองกลับ ๒,๕๗๑ ครัวเรือน ๑,๓๘๔ ครัวเรือน)	อบต. หนองโพ, อบต. หัวหวาย	กองช่าง

- ก. ยุทธศาสตร์จังหวัดนครสวรรค์ที่ ๑ การพัฒนาศักยภาพการผลิตทางการเกษตรเพื่ออุตสาหกรรมและการแปรรูป
- ข. ยุทธศาสตร์การพัฒนาขององค์กรปกครองส่วนท้องถิ่นในเขตจังหวัดนครสวรรค์ที่ ๑ พัฒนาโครงสร้างพื้นฐาน

## ๑. ยุทธศาสตร์ พัฒนาด้านโครงสร้างพื้นฐาน

กลยุทธ์ พัฒนาโครงข่ายด้านคมนาคมและการจราจร

## ๑.๑ แผนงาน เคหะและชุมชน

ที่	โครงการ	วัตถุประสงค์	เป้าหมาย (ผลผลิตของโครงการ)	งบประมาณและที่ผ่านมา				ตัวชี้วัด (KPI)	ผลที่คาดว่าจะได้รับ	หน่วยงาน ที่ขอ ประสาน	หน่วยงาน ที่รับผิดชอบหลัก
				๒๕๖๑ (บาท)	๒๕๖๒ (บาท)	๒๕๖๓ (บาท)	๒๕๖๔ (บาท)				
๒๖	ซ่อมสร้างถนนลาดยางผิวจราจรแอสฟัลท์ติกคอนกรีต หมู่ที่ ๒ ตำบลสร้อยทอง เชื่อมต่อตำบลพหรมนิมิตร อำเภอตากาลี จังหวัดนครสวรรค์ เริ่มต้น N ๑๕° ๗' ๔.๐๖" E ๑๐๐°๒๔' ๑๙.๐๗" สิ้นสุด N ๑๕°๗' ๑๘.๒๖" E ๑๐๐°๒๓' ๔๔.๕๕" <small>(เสนอโดย กกก.ประสานแผนระดับจังหวัด ล.๑.๔)</small>	เพื่อให้ประชาชนได้รับความสะดวกในการเดินทางและขนส่ง	ซ่อมสร้างถนนลาดยางผิวจราจรแอสฟัลท์ติกคอนกรีต ขนาดผิวจราจรกว้าง ๖.๐๐ เมตร หนา ๐.๐๔ เมตร ยาว ๑,๔๐๐ เมตร หรือมีพื้นที่ซ่อมสร้างไม่น้อยกว่า ๘,๔๕๐ ตารางเมตร รายละเอียดตามแบบที่ อบจ.กำหนด	๒,๐๐๐,๐๐๐	๑,๐๐๐,๐๐๐	-	-	๑. ระยะทางถนนที่ได้ดำเนินการก่อสร้าง/ปรับปรุง/ซ่อมแซม ๒. ระดับความพึงพอใจของผู้ใช้บริการ	ประชาชนได้รับความสะดวกปลอดภัยในการเดินทางและขนส่ง (ต.สร้อยทอง ๑,๑๓๔ ครัวเรือน ต.พหรมนิมิตร ๙๖๓ ครัวเรือน)	อบต. สร้อยทอง	กองช่าง

- ก. ยุทธศาสตร์จังหวัดนครสวรรค์ที่ ๑ การพัฒนาศักยภาพการผลิตทางการเกษตรเพื่ออุตสาหกรรมและการแปรรูป
- ข. ยุทธศาสตร์การพัฒนาขององค์กรปกครองส่วนท้องถิ่นในเขตจังหวัดนครสวรรค์ที่ ๑ พัฒนาโครงสร้างพื้นฐาน

๑. ยุทธศาสตร์ พัฒนาด้านโครงสร้างพื้นฐาน

กลยุทธ์ พัฒนาโครงข่ายด้านคมนาคมและการจราจร

๑.๑ แผนงาน เคหะและชุมชน

ที่	โครงการ	วัตถุประสงค์	เป้าหมาย (ผลผลิตของโครงการ)	งบประมาณและที่ผ่านมา				ตัวชี้วัด (KPI)	ผลที่คาดว่าจะได้รับ	หน่วยงาน ที่ขอ ประสาน	หน่วยงาน ที่รับผิดชอบหลัก
				๒๕๖๑ (บาท)	๒๕๖๒ (บาท)	๒๕๖๓ (บาท)	๒๕๖๔ (บาท)				
๒๗	ก่อสร้างถนนลาดยางผิวจราจร แอสฟัลท์ติกคอนกรีต หมู่ที่ ๗ ตำบลห้วยหอม เชื่อมต่อ ตำบลช่องแค อำเภอด่านช้าง จังหวัดนครสวรรค์ เริ่มต้น N ๑๕° ๑๒ '๕๐.๒๐" E ๑๐๐°๒๘ '๔๒.๕๐" สิ้นสุด N ๑๕°๑๒ ' ๑๕.๕๔" E ๑๐๐°๒๘' ๔๔.๐๓"  (เสนอโดย กกก.ประสานแผนระดับจังหวัด ล.๑.๕)	เพื่อให้ประชาชนได้รับ ความสะดวกในการเดินทาง และขนส่ง	ก่อสร้างถนนลาดยางผิวจราจร แอสฟัลท์ติกคอนกรีต ขนาด ผิวจราจรกว้าง ๖.๐๐ เมตร หนา ๐.๐๔ เมตร ยาว ๑,๖๐๐ เมตร หรือมีพื้นที่ก่อสร้างไม่น้อยกว่า ๙,๖๐๐ ตารางเมตร รายละเอียดตามแบบที่ อบจ.กำหนด	๑,๐๐๐,๐๐๐	๒,๐๐๐,๐๐๐	๒,๐๐๐,๐๐๐	-	๑. ระยะทางถนน ที่ได้ดำเนินการ ก่อสร้าง/ปรับปรุง/ ซ่อมแซม ๒. ระดับความ พึงพอใจของผู้ใช้ บริการ	ประชาชนได้รับความ สะดวกปลอดภัย ในการเดินทาง และขนส่ง (ต.ห้วยหอม ๑,๒๘๙ ครัวเรือน ต.ช่องแค ๑,๔๕๕ ครัวเรือน)	อบต. ห้วยหอม	กองช่าง



- ก. ยุทธศาสตร์จังหวัดนครสวรรค์ที่ ๑ การพัฒนาศักยภาพการผลิตทางการเกษตรเพื่ออุตสาหกรรมและการแปรรูป
- ข. ยุทธศาสตร์การพัฒนาขององค์กรปกครองส่วนท้องถิ่นในเขตจังหวัดนครสวรรค์ที่ ๑ พัฒนาโครงสร้างพื้นฐาน

๑. ยุทธศาสตร์ พัฒนาด้านโครงสร้างพื้นฐาน

กลยุทธ์ พัฒนาโครงข่ายด้านคมนาคมและการจราจร

๑.๑ แผนงาน เคหะและชุมชน

ที่	โครงการ	วัตถุประสงค์	เป้าหมาย (ผลผลิตของโครงการ)	งบประมาณและที่ผ่านมา				ตัวชี้วัด (KPI)	ผลที่คาดว่าจะได้รับ	หน่วยงาน ที่ขอ ประสาน	หน่วยงาน ที่รับผิดชอบหลัก
				๒๕๖๑ (บาท)	๒๕๖๒ (บาท)	๒๕๖๓ (บาท)	๒๕๖๔ (บาท)				
๒๘	ก่อสร้างถนนลาดยางผิวจราจรแอสฟัลท์ติกคอนกรีต หมู่ที่ ๒ ตำบลพรหมนิมิตร์ เชื่อมต่อบ้านตากลิ อำเภอดงเจริญ จังหวัดนครสวรรค์ เริ่มต้น N ๑๕° ๑๐ '๗.๑๗" E ๑๐๐°๒๔ '๑๙.๐๘" สิ้นสุด N ๑๕°๑๑ '๑.๒๕" E ๑๐๐°๒๓' ๔๙.๕๕"  (เสนอโดย กกก.ประสานแผนระดับจังหวัด ส.๑.๗)	เพื่อให้ประชาชนได้รับความสะดวกในการเดินทางและขนส่ง	ก่อสร้างถนนลาดยางผิวจราจรแอสฟัลท์ติกคอนกรีต ขนาดผิวจราจรกว้าง ๖.๐๐ เมตร หนา ๐.๐๔ เมตร ยาว ๑,๘๐๐ เมตร หรือมีพื้นที่ก่อสร้างไม่น้อยกว่า ๑๐,๘๐๐ ตารางเมตร รายละเอียดตามแบบที่ อบจ.กำหนด	๑,๐๐๐,๐๐๐ <small>(๒๕๕๙ : ๑,๗๐๐,๐๐๐) (๒๕๕๘ : ๑,๕๐๐,๐๐๐)</small>	๑,๕๐๐,๐๐๐	๑,๕๐๐,๐๐๐	๑,๕๐๐,๐๐๐	๑. ระยะทางถนนที่ได้ดำเนินการก่อสร้าง/ปรับปรุง/ซ่อมแซม ๒. ระดับความพึงพอใจของผู้ใช้บริการ	ประชาชนได้รับความสะดวกปลอดภัยในการเดินทางและขนส่ง  (ต.พรหมนิมิตร์ ๙๖๓ คริวเรือน ต.ตากลิ ๔,๒๘๕ คริวเรือน)	อบต.พรหมนิมิตร์	กองช่าง

- ก. ยุทธศาสตร์จังหวัดนครสวรรค์ที่ ๑ การพัฒนาศักยภาพการผลิตทางการเกษตรเพื่ออุตสาหกรรมและการแปรรูป
- ข. ยุทธศาสตร์การพัฒนาขององค์กรปกครองส่วนท้องถิ่นในเขตจังหวัดนครสวรรค์ที่ ๑ พัฒนาโครงสร้างพื้นฐาน

- ๑. ยุทธศาสตร์ พัฒนาด้านโครงสร้างพื้นฐาน
  - กลยุทธ์ พัฒนาโครงข่ายด้านคมนาคมและการจราจร

๑.๑ แผนงาน เคหะและชุมชน

ที่	โครงการ	วัตถุประสงค์	เป้าหมาย (ผลผลิตของโครงการ)	งบประมาณและที่ผ่านมา				ตัวชี้วัด (KPI)	ผลที่คาดว่าจะได้รับ	หน่วยงาน ที่ขอ ประสาน	หน่วยงาน ที่รับผิดชอบหลัก
				๒๕๖๑ (บาท)	๒๕๖๒ (บาท)	๒๕๖๓ (บาท)	๒๕๖๔ (บาท)				
๒๙	ซ่อมสร้างถนนลาดยางผิวจราจร แอสฟัลท์ติกคอนกรีต หมู่ที่ ๗ ตำบลจันเสน อำเภอดาคลี จังหวัดนครสวรรค์ เชื่อมต่อ ตำบลสายห้วยแก้ว อำเภอบ้านหมี่ จังหวัดลพบุรี เริ่มต้น N ๑๕° ๖ '๕๒.๑๙" E ๑๐๐°๒๘ '๒๒.๐๖" สิ้นสุด N ๑๕°๖ '๕๒.๐๕" E ๑๐๐°๒๘' ๓๑.๗๐" (เสนอโดย กกก.ประสานแผนระดับจังหวัด ล.๑.๘)	เพื่อให้ประชาชนได้รับ ความสะดวกในการเดินทาง และขนส่ง	ซ่อมสร้างถนนลาดยางผิวจราจร แอสฟัลท์ติกคอนกรีต ขนาด ผิวจราจรกว้าง ๖.๐๐ เมตร ไหล่ทางข้างละ ๑.๐๐ เมตร หนา ๐.๐๔ เมตร ยาว ๑,๔๐๐ เมตร หรือมีพื้นที่ ซ่อมสร้างไม่น้อยกว่า ๑๑,๒๐๐ ตารางเมตร รายละเอียดตามแบบที่ อบจ.กำหนด	๑,๐๐๐,๐๐๐	๑,๐๐๐,๐๐๐	๑,๐๐๐,๐๐๐	๑,๕๐๐,๐๐๐	๑. ระยะทางถนน ที่ได้ดำเนินการ ก่อสร้าง/ปรับปรุง/ ซ่อมแซม ๒. ระดับความ พึงพอใจของผู้ใช้ บริการ	ประชาชนได้รับความ สะดวกปลอดภัย ในการเดินทาง และขนส่ง (ต.จันเสน ๑,๖๒๗ ครัวเรือน ต.สายห้วยแก้ว ๙๒๑ ครัวเรือน)	อบต. จันเสน	กองช่าง

- ก. ยุทธศาสตร์จังหวัดนครสวรรค์ที่ ๑ การพัฒนาศักยภาพการผลิตทางการเกษตรเพื่ออุตสาหกรรมและการแปรรูป
- ข. ยุทธศาสตร์การพัฒนาขององค์กรปกครองส่วนท้องถิ่นในเขตจังหวัดนครสวรรค์ที่ ๑ พัฒนาโครงสร้างพื้นฐาน

๑. ยุทธศาสตร์ พัฒนาด้านโครงสร้างพื้นฐาน

กลยุทธ์ พัฒนาโครงข่ายด้านคมนาคมและการจราจร

๑.๑ แผนงาน เคหะและชุมชน

ที่	โครงการ	วัตถุประสงค์	เป้าหมาย (ผลผลิตของโครงการ)	งบประมาณและที่ผ่านมา				ตัวชี้วัด (KPI)	ผลที่คาดว่าจะได้รับ	หน่วยงาน ที่ขอ ประสาน	หน่วยงาน ที่รับผิดชอบหลัก
				๒๕๖๑ (บาท)	๒๕๖๒ (บาท)	๒๕๖๓ (บาท)	๒๕๖๔ (บาท)				
๓๐	ปรับปรุงถนนลาดยางผิวจราจร แอสฟัลท์ติกคอนกรีต รหัสทาง หลวงท้องถิ่น นว.ถ. ๑-๐๐๖๐ บ้านราษฎร์เจริญ-บ้านซำไพรเงิน ตำบลลาดทิพรส อำเภอตากาลี เชื่อมต่อ ตำบลลำพยนต์ อำเภอตากฟ้า จังหวัดนครสวรรค์ เริ่มต้น N ๑๕° ๑๕' ๐.๔๘" E ๑๐๐°๓๔' ๔๙.๕๙" สิ้นสุด N ๑๕°๑๕' ๓๕.๙๒" E ๑๐๐°๓๕' ๑๔.๙๙" <small>(เสนอโดย กกก.ประสานแผนระดับจังหวัด ส.๑.๑๓)</small>	เพื่อให้ประชาชนได้รับ ความสะดวกในการเดินทาง และขนส่ง	ปรับปรุงถนนลาดยางผิวจราจร แอสฟัลท์ติกคอนกรีต ขนาด ผิวจราจรกว้าง ๖.๐๐ เมตร หนา ๐.๐๔ เมตร ยาว ๑๐,๐๐๐ เมตร หรือมีพื้นที่ปรับปรุงไม่น้อยกว่า ๖๐,๐๐๐ ตารางเมตร รายละเอียดตามแบบที่ อบจ.กำหนด	๑,๐๐๐,๐๐๐	๗,๙๐๐,๐๐๐	๗,๙๐๐,๐๐๐	๗,๙๐๐,๐๐๐	๑. ระยะทางถนน ที่ได้ดำเนินการ ก่อสร้าง/ปรับปรุง/ ซ่อมแซม ๒. ระดับความ พึงพอใจของผู้ใช้ บริการ	ประชาชนได้รับความ สะดวกปลอดภัย ในการเดินทาง และขนส่ง (๓.ลาดทิพรส ๘๐๕ ครัวเรือน ๓.ลำพยนต์ ๑,๒๓๘ ครัวเรือน)	อบต. ลาดทิพรส	กองช่าง

- ก. ยุทธศาสตร์จังหวัดนครสวรรค์ที่ ๑ การพัฒนาศักยภาพการผลิตทางการเกษตรเพื่ออุตสาหกรรมและการแปรรูป
- ข. ยุทธศาสตร์การพัฒนาขององค์กรปกครองส่วนท้องถิ่นในเขตจังหวัดนครสวรรค์ที่ ๑ พัฒนาโครงสร้างพื้นฐาน

## ๑. ยุทธศาสตร์ พัฒนาด้านโครงสร้างพื้นฐาน

กลยุทธ์ พัฒนาโครงข่ายด้านคมนาคมและการจราจร

## ๑.๑ แผนงาน เคหะและชุมชน

ที่	โครงการ	วัตถุประสงค์	เป้าหมาย (ผลผลิตของโครงการ)	งบประมาณและที่ผ่านมา				ตัวชี้วัด (KPI)	ผลที่คาดว่าจะได้รับ	หน่วยงาน ที่ขอ ประสาน	หน่วยงาน ที่รับผิดชอบหลัก
				๒๕๖๑ (บาท)	๒๕๖๒ (บาท)	๒๕๖๓ (บาท)	๒๕๖๔ (บาท)				
๓๑	เสริมผิวจราจรแอสฟัลต์ติกคอนกรีต รหัดสทางหลวงท้องถิ่น นว.ถ.๑-๐๐๕๘ บ้านประชาอุทิศ ตำบลตากาลี เชื่อมต่อ ตำบลหัวหวาย อำเภอตากาลี จังหวัดนครสวรรค์ เริ่มต้น N ๑๕° ๑๘' ๒๕.๓๐" E ๑๐๐°๓๕' ๑๐.๑๙" สิ้นสุด N ๑๕°๐๗' ๕๒.๔๕" E ๑๐๐°๒๐' ๒๐.๐๓" (เสนอโดย กกก.ประสานแผนระดับจังหวัด ส.๑.๑๕)	เพื่อให้ประชาชนได้รับ ความสะดวกในการเดินทาง และขนส่ง	เสริมผิวจราจรแอสฟัลต์ติก คอนกรีต ขนาดผิวจราจร กว้าง ๖.๐๐ เมตร หนา ๐.๐๔ เมตร ยาว ๒,๕๒๘ เมตร ไหล่ทาง กว้างข้างละ ๐.๐๐-๑.๐๐ เมตร หรือมีพื้นที่เสริมผิวไม่น้อยกว่า ๒๐,๒๒๔ ตารางเมตร รายละเอียดตามแบบที่ อบจ.กำหนด	๒,๐๐๐,๐๐๐	๑,๔๐๐,๐๐๐	๑,๐๐๐,๐๐๐	-	๑. ระยะทางถนน ที่ได้ดำเนินการ ก่อสร้าง/ปรับปรุง/ ซ่อมแซม ๒. ระดับความ พึงพอใจของผู้ใช้ บริการ	ประชาชนได้รับความ สะดวกปลอดภัย ในการเดินทาง และขนส่ง (ต.ตากาลี ๔,๒๘๕ ครัวเรือน ต.หัวหวาย ๒,๕๗๑ ครัวเรือน)	อบต. ตากาลี	กองช่าง

- ก. ยุทธศาสตร์จังหวัดนครสวรรค์ที่ ๑ การพัฒนาศักยภาพการผลิตทางการเกษตรเพื่ออุตสาหกรรมและการแปรรูป
- ข. ยุทธศาสตร์การพัฒนาขององค์กรปกครองส่วนท้องถิ่นในเขตจังหวัดนครสวรรค์ที่ ๑ พัฒนาโครงสร้างพื้นฐาน

๑. ยุทธศาสตร์ พัฒนาด้านโครงสร้างพื้นฐาน

กลยุทธ์ พัฒนาโครงข่ายด้านคมนาคมและการจราจร

๑.๑ แผนงาน เคหะและชุมชน

ที่	โครงการ	วัตถุประสงค์	เป้าหมาย (ผลผลิตของโครงการ)	งบประมาณและที่ผ่านมา				ตัวชี้วัด (KPI)	ผลที่คาดว่าจะได้รับ	หน่วยงาน ที่ขอ ประสาน	หน่วยงาน ที่รับผิดชอบหลัก
				๒๕๖๑ (บาท)	๒๕๖๒ (บาท)	๒๕๖๓ (บาท)	๒๕๖๔ (บาท)				
๓๒	<b>อ.บรรพตพิสัย</b> ก่อสร้างถนน ค.ส.ล. หมู่ที่ ๒ ตำบลอ่างทอง เชื่อมต่อ ตำบลท่าจั่ว อำเภอบรรพตพิสัย จังหวัดนครสวรรค์ เริ่มต้น N ๑๕° ๕๑ '๕๖.๗๐" E ๙๙° ๕๖ '๑๒.๓๐" สิ้นสุด N ๑๖° ๑' ๒๔.๗๖" E ๙๙° ๕๙ '๒๐.๕๓" (เสนอโดย กกก.ประสานแผนระดับจังหวัด ส.๑.๑)	เพื่อให้ประชาชนได้รับความสะดวกในการเดินทางและขนส่ง	ก่อสร้างถนน ค.ส.ล. ขนาดผิวจราจรกว้าง ๖.๐๐ เมตร หนา ๐.๑๕ เมตร ยาว ๑,๐๐๐ เมตร ไหล่ทางกว้างข้างละ ๐.๕๐ เมตร หรือมีพื้นที่ก่อสร้างไม่น้อยกว่า ๖,๐๐๐ ตารางเมตร รายละเอียดตามแบบที่ อบจ.กำหนด	๑,๐๐๐,๐๐๐	๑,๐๐๐,๐๐๐	๑,๐๐๐,๐๐๐	๑,๐๐๐,๐๐๐	๑. ระยะทางถนนที่ได้ดำเนินการก่อสร้าง/ปรับปรุง/ซ่อมแซม ๒. ระดับความพึงพอใจของผู้ใช้บริการ	ประชาชนได้รับความสะดวกปลอดภัยในการเดินทางและขนส่ง (ต.อ่างทอง ๑,๐๕๑ คริวเรือน ต.ท่าจั่ว ๑,๗๗๐ คริวเรือน)	อบต. อ่างทอง	กองช่าง

- ก. ยุทธศาสตร์จังหวัดนครสวรรค์ที่ ๑ การพัฒนาศักยภาพการผลิตทางการเกษตรเพื่ออุตสาหกรรมและการแปรรูป
- ข. ยุทธศาสตร์การพัฒนาขององค์กรปกครองส่วนท้องถิ่นในเขตจังหวัดนครสวรรค์ที่ ๑ พัฒนาโครงสร้างพื้นฐาน

๑. ยุทธศาสตร์ พัฒนาด้านโครงสร้างพื้นฐาน

กลยุทธ์ พัฒนาโครงข่ายด้านคมนาคมและการจราจร

๑.๑ แผนงาน เคหะและชุมชน

ที่	โครงการ	วัตถุประสงค์	เป้าหมาย (ผลผลิตของโครงการ)	งบประมาณและที่ผ่านมา				ตัวชี้วัด (KPI)	ผลที่คาดว่าจะได้รับ	หน่วยงาน ที่ขอ ประสาน	หน่วยงาน ที่รับผิดชอบหลัก
				๒๕๖๑ (บาท)	๒๕๖๒ (บาท)	๒๕๖๓ (บาท)	๒๕๖๔ (บาท)				
๓๓	ก่อสร้างถนน ค.ส.ล. หมู่ที่ ๑ ตำบลหูกวาง เชื่อมต่อดำบลท่าจั่ว อำเภอบรรพตพิสัย จังหวัดนครสวรรค์ (ช่วงที่ ๓) เริ่มต้น N ๑๕° ๕๓' ๕๘.๗๑" E ๙๙° ๕๗' ๔๑.๔๑" สิ้นสุด N ๑๕° ๕๒' ๕๙.๘๖" E ๙๙° ๕๗' ๕๒.๘๔" (เสนอโดย กกก.ประสานแผนระดับจังหวัด ล.๑.๒)	เพื่อให้ประชาชนได้รับความสะดวกในการเดินทางและขนส่ง	ก่อสร้างถนน ค.ส.ล. ขนาดผิวจราจรกว้าง ๖.๐๐ เมตร หนา ๐.๑๕ เมตร ยาว ๔,๐๐๐ เมตร หรือมีพื้นที่ก่อสร้างไม่น้อยกว่า ๒๔,๐๐๐ ตารางเมตร รายละเอียดตามแบบที่อบจ.กำหนด	๑,๐๐๐,๐๐๐ <small>(๒๕๖๐ : ๑,๐๐๐,๐๐๐) (๒๕๕๙ : ๖๙๙,๐๐๐)</small>	๔,๖๐๐,๐๐๐	๔,๖๐๐,๐๐๐	๔,๖๐๐,๐๐๐	๑. ระยะทางถนนที่ได้ดำเนินการก่อสร้าง/ปรับปรุง/ซ่อมแซม ๒. ระดับความพึงพอใจของผู้ใช้บริการ	ประชาชนได้รับความสะดวกปลอดภัยในการเดินทางและขนส่ง (ต.หูกวาง ๑,๒๘๕ ครีวเรือน ต.ท่าจั่ว ๑,๗๗๐ ครีวเรือน)	อบต. หูกวาง	กองช่าง

- ก. ยุทธศาสตร์จังหวัดนครสวรรค์ที่ ๑ การพัฒนาศักยภาพการผลิตทางการเกษตรเพื่ออุตสาหกรรมและการแปรรูป
- ข. ยุทธศาสตร์การพัฒนาขององค์กรปกครองส่วนท้องถิ่นในเขตจังหวัดนครสวรรค์ที่ ๑ พัฒนาโครงสร้างพื้นฐาน

## ๑. ยุทธศาสตร์ พัฒนาด้านโครงสร้างพื้นฐาน

กลยุทธ์ พัฒนาโครงข่ายด้านคมนาคมและการจราจร

## ๑.๑ แผนงาน เคหะและชุมชน

ที่	โครงการ	วัตถุประสงค์	เป้าหมาย (ผลผลิตของโครงการ)	งบประมาณและที่ผ่านมา				ตัวชี้วัด (KPI)	ผลที่คาดว่าจะได้รับ	หน่วยงาน ที่ขอ ประสาน	หน่วยงาน ที่รับผิดชอบหลัก
				๒๕๖๑ (บาท)	๒๕๖๒ (บาท)	๒๕๖๓ (บาท)	๒๕๖๔ (บาท)				
๓๔	เสริมผิวจราจรแอสฟัลต์ติกคอนกรีต รหัสทางหลวงท้องถิ่น นว.ถ. ๑-๐๐๗๐ บ้านหนองน้ำเขียว - บ้านคลอง ตำบลท่าจั่ว เชื่อมต่อ ตำบลอ่างทอง อำเภอบรรพตพิสัย จังหวัดนครสวรรค์ เริ่มต้น N ๑๕° ๕๔ '๒๐.๕๐" E ๙๙° ๕๖ '๔๖.๑๐" สิ้นสุด N ๑๕° ๕๒ '๒.๑๘" E ๙๙° ๕๖ '๕๙.๗๖" (เสนอโดย กกก.ประสานแผนระดับจังหวัด ส.๑.๓)	เพื่อให้ประชาชนได้รับ ความสะดวกในการเดินทาง และขนส่ง	เสริมผิวจราจรแอสฟัลต์ติก คอนกรีต ขนาดผิวจราจร กว้าง ๖.๐๐ เมตร ยาว ๔,๐๐๐ เมตร ไหล่ทาง กว้างข้างละ ๐.๕๐ เมตร หรือมีพื้นที่เสริมผิวไม่น้อยกว่า ๒๔,๐๐๐ ตารางเมตร รายละเอียดตามแบบที่ อบจ.กำหนด	๒,๐๐๐,๐๐๐	๒,๐๐๐,๐๐๐	๒,๐๐๐,๐๐๐	๒,๐๐๐,๐๐๐	๑. ระยะทางถนน ที่ได้ดำเนินการ ก่อสร้าง/ปรับปรุง/ ซ่อมแซม ๒. ระดับความ พึงพอใจของผู้ใช้ บริการ	ประชาชนได้รับความ สะดวกปลอดภัย ในการเดินทาง และขนส่ง (ต.ท่าจั่ว ๑,๗๗๐ คริวเรือน ต.อ่างทอง ๑,๐๕๑ คริวเรือน)	อบต. ท่าจั่ว	กองช่าง

- ก. ยุทธศาสตร์จังหวัดนครสวรรค์ที่ ๑ การพัฒนาศักยภาพการผลิตทางการเกษตรเพื่ออุตสาหกรรมและการแปรรูป
- ข. ยุทธศาสตร์การพัฒนาขององค์กรปกครองส่วนท้องถิ่นในเขตจังหวัดนครสวรรค์ที่ ๑ พัฒนาโครงสร้างพื้นฐาน

## ๑. ยุทธศาสตร์ พัฒนาด้านโครงสร้างพื้นฐาน

กลยุทธ์ พัฒนาโครงข่ายด้านคมนาคมและการจราจร

## ๑.๑ แผนงาน เคหะและชุมชน

ที่	โครงการ	วัตถุประสงค์	เป้าหมาย (ผลผลิตของโครงการ)	งบประมาณและที่ผ่านมา				ตัวชี้วัด (KPI)	ผลที่คาดว่าจะได้รับ	หน่วยงาน ที่ขอ ประสาน	หน่วยงาน ที่รับผิดชอบหลัก
				๒๕๖๑ (บาท)	๒๕๖๒ (บาท)	๒๕๖๓ (บาท)	๒๕๖๔ (บาท)				
๓๕	ปรับปรุงถนนลาดยางผิวจราจร แอสฟัลท์ติกคอนกรีต รหัสทางหลวง ท้องถิ่น นว.ถ.๑-๐๐๙๘ บ้านกระทู้มโหน - บ้านหนองบอนใต้ ตำบลบางแก้ว เชื่อมต่อ ตำบลบ้านไร่ อำเภอลาดยาว จังหวัดนครสวรรค์ เริ่มต้น N ๑๕° ๕๖ '๔๘.๘" E ๙๙°๔๙ '๔.๗" สิ้นสุด N ๑๕°๕๖'๓๘.๘๐" E ๙๙°๔๘'๒๖.๐" (เสนอโดย กกก.ประสานแผนระดับจังหวัด ถ.๑.๔)	เพื่อให้ประชาชนได้รับ ความสะดวกในการเดินทาง และขนส่ง	ปรับปรุงถนนลาดยางผิวจราจร แอสฟัลท์ติกคอนกรีต ขนาด ผิวจราจรกว้าง ๖.๐๐ เมตร หนา ๐.๐๔ เมตร ยาว ๑,๒๐๐ เมตร ไหล่ทางกว้างข้างละ ๐.๕๐ เมตร หรือมีพื้นที่ปรับปรุงไม่น้อยกว่า ๘,๔๐๐ ตารางเมตร รายละเอียดตามแบบที่ อบจ.กำหนด	๒,๐๐๐,๐๐๐	๑,๐๐๐,๐๐๐	๑,๐๐๐,๐๐๐	๑,๐๐๐,๐๐๐	๑. ระยะทางถนน ที่ได้ดำเนินการ ก่อสร้าง/ปรับปรุง/ ซ่อมแซม ๒. ระดับความ พึงพอใจของผู้ใช้ บริการ	ประชาชนได้รับความ สะดวกปลอดภัย ในการเดินทาง และขนส่ง (ต.บางแก้ว ๒,๑๓๓ ครัวเรือน ต.บ้านไร่ ๒,๘๙๐ ครัวเรือน)	อบต. บางแก้ว	กองช่าง



- ก. ยุทธศาสตร์จังหวัดนครสวรรค์ที่ ๑ การพัฒนาศักยภาพการผลิตทางการเกษตรเพื่ออุตสาหกรรมและการแปรรูป
- ข. ยุทธศาสตร์การพัฒนาขององค์กรปกครองส่วนท้องถิ่นในเขตจังหวัดนครสวรรค์ที่ ๑ พัฒนาโครงสร้างพื้นฐาน

๑. ยุทธศาสตร์ พัฒนาด้านโครงสร้างพื้นฐาน

กลยุทธ์ พัฒนาโครงข่ายด้านคมนาคมและการจราจร

๑.๑ แผนงาน เคหะและชุมชน

ที่	โครงการ	วัตถุประสงค์	เป้าหมาย (ผลผลิตของโครงการ)	งบประมาณและที่ผ่านมา				ตัวชี้วัด (KPI)	ผลที่คาดว่าจะได้รับ	หน่วยงาน ที่ขอ ประสาน	หน่วยงาน ที่รับผิดชอบหลัก
				๒๕๖๑ (บาท)	๒๕๖๒ (บาท)	๒๕๖๓ (บาท)	๒๕๖๔ (บาท)				
๓๖	ก่อสร้างถนน ค.ส.ล. หมู่ที่ ๒ ตำบลบ้านแดน เชื่อมต่อดำบลบางแก้ว อำเภอบรรพตพิสัย จังหวัดนครสวรรค์ เริ่มต้น N ๑๕° ๕๗' ๓๓.๕๐" E ๙๙° ๕๓' ๒.๑" สิ้นสุด N ๑๕° ๕๗' ๕๒.๒" E ๙๙° ๕๒' ๕๕.๒๗" (เสนอโดย กกก.ประสานแผนระดับจังหวัด ล.๑.๕)	เพื่อให้ประชาชนได้รับความสะดวกในการเดินทางและขนส่ง	ก่อสร้างถนน ค.ส.ล. ขนาดผิวจราจรกว้าง ๖.๐๐ เมตร หนา ๐.๑๕ เมตร ยาว ๖๓๐ เมตร หรือมีพื้นที่ก่อสร้างไม่น้อยกว่า ๓,๗๘๐ ตารางเมตร รายละเอียดตามแบบที่ อบจ.กำหนด	๑,๐๐๐,๐๐๐	๑,๕๐๐,๐๐๐	-	-	๑. ระยะทางถนนที่ได้ดำเนินการก่อสร้าง/ปรับปรุง/ซ่อมแซม ๒. ระดับความพึงพอใจของผู้ใช้บริการ	ประชาชนได้รับความสะดวกปลอดภัยในการเดินทางและขนส่ง (ต.บ้านแดน ๑,๖๖๑ คริวเรือน ต.บางแก้ว ๒,๑๓๓ คริวเรือน)	ทต. บ้านแดน	กองช่าง
๓๗	ก่อสร้างถนน ค.ส.ล. หมู่ที่ ๖ ตำบลตาสัง เชื่อมต่อดำบลเจริญผล อำเภอบรรพตพิสัย จังหวัดนครสวรรค์ เริ่มต้น N ๑๕° ๕๗' ๔๕.๐๔" E ๙๙° ๕๗' ๔๓.๘๘" สิ้นสุด N ๑๕° ๕๗' ๒๒.๔๐" E ๙๙° ๕๘' ๔๘.๔๙" (เสนอโดย กกก.ประสานแผนระดับจังหวัด ล.๑.๖)	เพื่อให้ประชาชนได้รับความสะดวกในการเดินทางและขนส่ง	ก่อสร้างถนน ค.ส.ล. ขนาดผิวจราจรกว้าง ๖.๐๐ เมตร หนา ๐.๑๕ เมตร ยาว ๒,๔๐๐ เมตร ไหล่ทางกว้างข้างละ ๐.๕๐ เมตร หรือมีพื้นที่ก่อสร้างไม่น้อยกว่า ๑๔,๔๐๐ ตารางเมตร รายละเอียดตามแบบที่ อบจ.กำหนด	๑,๐๐๐,๐๐๐ <small>(๒๕๖๐ : ๑,๕๐๐,๐๐๐)</small>	๒,๒๐๐,๐๐๐	๒,๒๐๐,๐๐๐	๒,๒๐๐,๐๐๐	๑. ระยะทางถนนที่ได้ดำเนินการก่อสร้าง/ปรับปรุง/ซ่อมแซม ๒. ระดับความพึงพอใจของผู้ใช้บริการ	ประชาชนได้รับความสะดวกปลอดภัยในการเดินทางและขนส่ง (ต.ตาสัง ๑,๐๐๐ คริวเรือน ต.เจริญผล ๑,๙๒๘ คริวเรือน)	อบต. ตาสัง	กองช่าง

- ก. ยุทธศาสตร์จังหวัดนครสวรรค์ที่ ๑ การพัฒนาศักยภาพการผลิตทางการเกษตรเพื่ออุตสาหกรรมและการแปรรูป
- ข. ยุทธศาสตร์การพัฒนาขององค์กรปกครองส่วนท้องถิ่นในเขตจังหวัดนครสวรรค์ที่ ๑ พัฒนาโครงสร้างพื้นฐาน

๑. ยุทธศาสตร์ พัฒนาด้านโครงสร้างพื้นฐาน

กลยุทธ์ พัฒนาโครงข่ายด้านคมนาคมและการจราจร

๑.๑ แผนงาน เคหะและชุมชน

ที่	โครงการ	วัตถุประสงค์	เป้าหมาย (ผลผลิตของโครงการ)	งบประมาณและที่ผ่านมา				ตัวชี้วัด (KPI)	ผลที่คาดว่าจะได้รับ	หน่วยงาน ที่ขอ ประสาน	หน่วยงาน ที่รับผิดชอบหลัก
				๒๕๖๑ (บาท)	๒๕๖๒ (บาท)	๒๕๖๓ (บาท)	๒๕๖๔ (บาท)				
๓๘	ก่อสร้างถนน ค.ส.ล. หมู่ที่ ๗,๖ ตำบลบางตาหงาย เชื่อมต่อบ้านหนองกรด อำเภอบรรพตพิสัย จังหวัดนครสวรรค์ เริ่มต้น N ๑๕° ๕๗' ๒๓.๒๓" E ๑๐๐° ๑๓๗.๔๔" สิ้นสุด N ๑๕° ๕๘' ๔.๑๒" E ๑๐๐° ๑๓๘.๐๖" <small>(เสนอโดย กกก.ประสานแผนระดับจังหวัด ล.๑.๗)</small>	เพื่อให้ประชาชนได้รับความสะดวกในการเดินทางและขนส่ง	ก่อสร้างถนน ค.ส.ล. ขนาดผิวจราจรกว้าง ๖.๐๐ เมตร หนา ๐.๑๕ เมตร ยาว ๒,๒๐๐ เมตร หรือมีพื้นที่ก่อสร้างไม่น้อยกว่า ๑๓,๒๐๐ ตารางเมตร รายละเอียดตามแบบที่ อบจ.กำหนด	๑,๐๐๐,๐๐๐ <small>(๒๕๖๐ : ๑,๓๐๐,๐๐๐)</small>	๒,๐๐๐,๐๐๐	๒,๐๐๐,๐๐๐	๒,๐๐๐,๐๐๐	๑. ระยะทางถนนที่ได้ดำเนินการก่อสร้าง/ปรับปรุง/ซ่อมแซม ๒. ระดับความพึงพอใจของผู้ใช้บริการ	ประชาชนได้รับความสะดวกปลอดภัยในการเดินทางและขนส่ง (ต.บางตาหงาย ๑,๖๔๕ ครัวเรือน ต.หนองกรด ๒,๘๔๔ ครัวเรือน)	อบต. บางตาหงาย	กองช่าง
๓๙	ก่อสร้างถนน ค.ส.ล. หมู่ที่ ๘ ตำบลตาซัด เชื่อมต่อบ้านหนองกรด อำเภอบรรพตพิสัย จังหวัดนครสวรรค์ เริ่มต้น N ๑๖° ๓' ๓๓.๗๘" E ๙๙° ๕๗' ๓๒.๑๐" สิ้นสุด N ๑๖° ๒' ๔๖.๕๙" E ๙๙° ๕๙' ๓.๒๙" <small>(เสนอโดย กกก.ประสานแผนระดับจังหวัด ล.๑.๘)</small>	เพื่อให้ประชาชนได้รับความสะดวกในการเดินทางและขนส่ง	ก่อสร้างถนน ค.ส.ล. ขนาดผิวจราจรกว้าง ๖.๐๐ เมตร หนา ๐.๑๕ เมตร ยาว ๓,๖๐๐ เมตร ไหล่ทางกว้างข้างละ ๐.๕๐ เมตร หรือมีพื้นที่ก่อสร้างไม่น้อยกว่า ๒๑,๖๐๐ ตารางเมตร รายละเอียดตามแบบที่ อบจ.กำหนด	๑,๒๐๐,๐๐๐ <small>(๒๕๖๐ : ๑,๒๐๐,๐๐๐) (๒๕๕๙ : - (๒๕๕๘ : ๑,๐๐๐,๐๐๐)</small>	๓,๓๐๐,๐๐๐	๓,๓๐๐,๐๐๐	๓,๓๐๐,๐๐๐	๑. ระยะทางถนนที่ได้ดำเนินการก่อสร้าง/ปรับปรุง/ซ่อมแซม ๒. ระดับความพึงพอใจของผู้ใช้บริการ	ประชาชนได้รับความสะดวกปลอดภัยในการเดินทางและขนส่ง (ต.ตาซัด ๑,๔๖๗ ครัวเรือน ต.ตาซัง ๑,๐๐๐ ครัวเรือน)	อบต. ตาซัด	กองช่าง

- ก. ยุทธศาสตร์จังหวัดนครสวรรค์ที่ ๑ การพัฒนาศักยภาพการผลิตทางการเกษตรเพื่ออุตสาหกรรมและการแปรรูป
- ข. ยุทธศาสตร์การพัฒนาขององค์กรปกครองส่วนท้องถิ่นในเขตจังหวัดนครสวรรค์ที่ ๑ พัฒนาโครงสร้างพื้นฐาน

๑. ยุทธศาสตร์ พัฒนาด้านโครงสร้างพื้นฐาน

กลยุทธ์ พัฒนาโครงข่ายด้านคมนาคมและการจราจร

๑.๑ แผนงาน เคหะและชุมชน

ที่	โครงการ	วัตถุประสงค์	เป้าหมาย (ผลผลิตของโครงการ)	งบประมาณและที่ผ่านมา				ตัวชี้วัด (KPI)	ผลที่คาดว่าจะได้รับ	หน่วยงาน ที่ขอ ประสาน	หน่วยงาน ที่รับผิดชอบหลัก
				๒๕๖๑ (บาท)	๒๕๖๒ (บาท)	๒๕๖๓ (บาท)	๒๕๖๔ (บาท)				
๔๐	ก่อสร้างถนน ค.ส.ล. รหัสทางหลวง ท้องถิ่น นว.ถ. ๑-๐๐๗๒ บ้านมาบมะขาม - บ้านไม้ ตำบลเจริญผล เชื่อมต่อ ตำบลตาสัง อำเภอบรรพตพิสัย จังหวัดนครสวรรค์ เริ่มต้น N ๑๖° ๑' ๕๖" E ๙๙° ๕๙' ๑๔" สิ้นสุด N ๑๖° ๑' ๒๔.๗๖" E ๙๙° ๕๙' ๒๐.๕๗" (เสนอโดย กกก.ประสานแผนระดับจังหวัด ล.๒.๔)	เพื่อให้ประชาชนได้รับ ความสะดวกในการเดินทาง และขนส่ง	ก่อสร้างถนน ค.ส.ล. ขนาด ผิวจราจรกว้าง ๖.๐๐ เมตร หนา ๐.๑๕ เมตร ยาว ๑,๐๐๐ เมตร หรือมีพื้นที่ก่อสร้างไม่น้อยกว่า ๖,๐๐๐ ตารางเมตร รายละเอียดตามแบบที่ อบจ.กำหนด	๒,๘๐๐,๐๐๐	-	-	-	๑. ระยะทางถนน ที่ได้ดำเนินการ ก่อสร้าง/ปรับปรุง/ ซ่อมแซม ๒. ระดับความ พึงพอใจของผู้ใช้ บริการ	ประชาชนได้รับความ สะดวกปลอดภัย ในการเดินทาง และขนส่ง (ต.เจริญผล ๑,๙๒๘ ครัวเรือน ต.ตาสัง ๑,๐๐๐ ครัวเรือน)	อบต. ตาสัง	กองช่าง

- ก. ยุทธศาสตร์จังหวัดนครสวรรค์ที่ ๑ การพัฒนาศักยภาพการผลิตทางการเกษตรเพื่ออุตสาหกรรมและการแปรรูป
- ข. ยุทธศาสตร์การพัฒนาขององค์กรปกครองส่วนท้องถิ่นในเขตจังหวัดนครสวรรค์ที่ ๑ พัฒนาโครงสร้างพื้นฐาน

๑. ยุทธศาสตร์ พัฒนาด้านโครงสร้างพื้นฐาน

กลยุทธ์ พัฒนาโครงข่ายด้านคมนาคมและการจราจร

๑.๑ แผนงาน เคหะและชุมชน

ที่	โครงการ	วัตถุประสงค์	เป้าหมาย (ผลผลิตของโครงการ)	งบประมาณและที่ผ่านมา				ตัวชี้วัด (KPI)	ผลที่คาดว่าจะได้รับ	หน่วยงาน ที่ขอ ประสาน	หน่วยงาน ที่รับผิดชอบหลัก
				๒๕๖๑ (บาท)	๒๕๖๒ (บาท)	๒๕๖๓ (บาท)	๒๕๖๔ (บาท)				
๔๑	ก่อสร้างถนน ค.ส.ล. หมู่ที่ ๙ ตำบลหนองกรด เชื่อมต่อดำบลบางตาหงาย อำเภอบรรพตพิสัย จังหวัดนครสวรรค์ เริ่มต้น N ๑๕° ๕๘ '๓๖.๓" E ๑๐๐°๓ '๔๔.๔" สิ้นสุด N ๑๕°๕๗'๕๗.๒๗" E ๑๐๐°๓'๑๑.๗๓" (เสนอโดย กกก.ประสานแผนระดับจังหวัด ล.๑.๑๙)	เพื่อให้ประชาชนได้รับความสะดวกในการเดินทางและขนส่ง	ก่อสร้างถนน ค.ส.ล. ขนาดผิวจราจรกว้าง ๖.๐๐ เมตร หนา ๐.๑๕ เมตร ยาว ๒,๖๐๐ เมตร ไหล่ทางกว้างข้างละ ๐.๕๐ เมตร หรือมีพื้นที่ก่อสร้างไม่น้อยกว่า ๑๕,๖๐๐ ตารางเมตร รายละเอียดตามแบบที่ อบจ.กำหนด	๑,๐๐๐,๐๐๐	๒,๕๐๐,๐๐๐	๒,๕๐๐,๐๐๐	๒,๕๐๐,๐๐๐	๑. ระยะทางถนนที่ได้ดำเนินการก่อสร้าง/ปรับปรุง/ซ่อมแซม ๒. ระดับความพึงพอใจของผู้ใช้บริการ	ประชาชนได้รับความสะดวกปลอดภัยในการเดินทางและขนส่ง (ต.หนองกรด ๒,๘๔๕ ครัวเรือน ต.บางตาหงาย ๑,๖๔๕ ครัวเรือน)	อบต. หนองกรด	กองช่าง
๔๒	ก่อสร้างถนน ค.ส.ล. หมู่ที่ ๘ ตำบลด่านช้าง อำเภอบรรพตพิสัย จังหวัดนครสวรรค์ เชื่อมต่อดำบลป่าพุทรา อำเภอขาณุวรลักษบุรี จังหวัดกำแพงเพชร เริ่มต้น N ๑๖° ๗ '๖" E ๙๙°๕๙ '๕" สิ้นสุด N ๑๖°๗'๓๖" E ๙๙°๕๘'๔๗" (เสนอโดย กกก.ประสานแผนระดับจังหวัด ล.๑.๑๑)	เพื่อให้ประชาชนได้รับความสะดวกในการเดินทางและขนส่ง	ก่อสร้างถนน ค.ส.ล. ขนาดผิวจราจรกว้าง ๖.๐๐ เมตร หนา ๐.๑๕ เมตร ยาว ๑,๑๐๐ เมตร ไหล่ทางกว้างข้างละ ๐.๕๐ เมตร หรือมีพื้นที่ก่อสร้างไม่น้อยกว่า ๖,๖๐๐ ตารางเมตร รายละเอียดตามแบบที่ อบจ.กำหนด	๒,๔๐๐,๐๐๐	๑,๐๐๐,๐๐๐	-	-	๑. ระยะทางถนนที่ได้ดำเนินการก่อสร้าง/ปรับปรุง/ซ่อมแซม ๒. ระดับความพึงพอใจของผู้ใช้บริการ	ประชาชนได้รับความสะดวกปลอดภัยในการเดินทางและขนส่ง (ต.ด่านช้าง ๑,๓๗๘ ครัวเรือน ต.ป่าพุทรา ๘๐๐ ครัวเรือน)	อบต. ด่านช้าง	กองช่าง

- ก. ยุทธศาสตร์จังหวัดนครสวรรค์ที่ ๑ การพัฒนาศักยภาพการผลิตทางการเกษตรเพื่ออุตสาหกรรมและการแปรรูป
- ข. ยุทธศาสตร์การพัฒนาขององค์กรปกครองส่วนท้องถิ่นในเขตจังหวัดนครสวรรค์ที่ ๑ พัฒนาโครงสร้างพื้นฐาน

๑. ยุทธศาสตร์ พัฒนาด้านโครงสร้างพื้นฐาน

กลยุทธ์ พัฒนาโครงข่ายด้านคมนาคมและการจราจร

๑.๑ แผนงาน เคหะและชุมชน

ที่	โครงการ	วัตถุประสงค์	เป้าหมาย (ผลผลิตของโครงการ)	งบประมาณและที่ผ่านมา				ตัวชี้วัด (KPI)	ผลที่คาดว่าจะได้รับ	หน่วยงาน ที่ขอ ประสาน	หน่วยงาน ที่รับผิดชอบหลัก
				๒๕๖๑ (บาท)	๒๕๖๒ (บาท)	๒๕๖๓ (บาท)	๒๕๖๔ (บาท)				
๔๓	ก่อสร้างถนน ค.ส.ล. หมู่ที่ ๑๐,๑๒ ตำบลหนองตาว อำเภอบรรพตพิสัย จังหวัดนครสวรรค์ เชื่อมต่อกับตำบลห้วยแก้ว อำเภอบึงนาราง จังหวัดพิจิตร เริ่มต้น N ๑๖° ๙ '๓๒.๔๖" E ๑๐๐°๓ '๔๘.๘๖" สิ้นสุด N ๑๖°๙ '๑๗.๖๔" E ๑๐๐°๓'๓๕.๘๖" <small>(เสนอโดย กกก.ประสานแผนระดับจังหวัด ส.๑.๑๒)</small>	เพื่อให้ประชาชนได้รับความสะดวกในการเดินทางและขนส่ง	ก่อสร้างถนน ค.ส.ล. ขนาดผิวจราจรกว้าง ๖.๐๐ เมตร หนา ๐.๑๕ เมตร ยาว ๖๕๐ เมตร หรือมีพื้นที่ก่อสร้างไม่น้อยกว่า ๓,๙๐๐ ตารางเมตร รายละเอียดตามแบบที่ อบจ.กำหนด	๑,๐๐๐,๐๐๐	๑,๑๐๐,๐๐๐	-	-	๑. ระยะทางถนนที่ได้ดำเนินการก่อสร้าง/ปรับปรุง/ซ่อมแซม ๒. ระดับความพึงพอใจของผู้ใช้บริการ	ประชาชนได้รับความสะดวกปลอดภัยในการเดินทางและขนส่ง (ต.หนองตาว ๑,๔๐๘ ครัวเรือน ต.ห้วยแก้ว ๖๐๐ ครัวเรือน)	อบต. หนองตาว	กองช่าง

- ก. ยุทธศาสตร์จังหวัดนครสวรรค์ที่ ๑ การพัฒนาศักยภาพการผลิตทางการเกษตรเพื่ออุตสาหกรรมและการแปรรูป
- ข. ยุทธศาสตร์การพัฒนาขององค์กรปกครองส่วนท้องถิ่นในเขตจังหวัดนครสวรรค์ที่ ๑ พัฒนาโครงสร้างพื้นฐาน

๑. ยุทธศาสตร์ พัฒนาด้านโครงสร้างพื้นฐาน

กลยุทธ์ พัฒนาโครงข่ายด้านคมนาคมและการจราจร

๑.๑ แผนงาน เคหะและชุมชน

ที่	โครงการ	วัตถุประสงค์	เป้าหมาย (ผลผลิตของโครงการ)	งบประมาณและที่ผ่านมา				ตัวชี้วัด (KPI)	ผลที่คาดว่าจะได้รับ	หน่วยงาน ที่ขอ ประสาน	หน่วยงาน ที่รับผิดชอบหลัก
				๒๕๖๑ (บาท)	๒๕๖๒ (บาท)	๒๕๖๓ (บาท)	๒๕๖๔ (บาท)				
๔๔	<p><b>อ.ชุมแสง</b></p> <p>ซ่อมสร้างถนนลาดยางผิวจราจรแอสฟัลท์ติกคอนกรีต หมู่ที่ ๒ ตำบลชะมัง อำเภอุมแสง จังหวัดนครสวรรค์ เชื่อมต่อบ้านเนินมะกอก อำเภอบางมูลนาก จังหวัดพิจิตร</p> <p>เริ่มต้น N ๑๕° ๕๗' ๒๕.๓๑" E ๑๐๐°๑๘' ๔๓.๑๒" สิ้นสุด N ๑๕°๕๓' ๑๓.๘๐" E ๑๐๐°๑๙' ๑๑.๙๗"</p> <p>(เสนอโดย กกก.ประสานแผนระดับจังหวัด ล.๑.๑)</p>	เพื่อให้ประชาชนได้รับความสะดวกในการเดินทางและขนส่ง	<p>ซ่อมสร้างถนนลาดยางผิวจราจรแอสฟัลท์ติกคอนกรีต ขนาดผิวจราจรกว้าง ๖.๐๐ เมตร</p> <p>ยาว ๑,๙๐๐ เมตร หรือมีพื้นที่ซ่อมสร้างไม่น้อยกว่า ๑๑,๕๐๐ ตารางเมตร</p> <p>รายละเอียดตามแบบที่อบจ.กำหนด</p>	๑,๐๐๐,๐๐๐	๑,๐๐๐,๐๐๐	๑,๐๐๐,๐๐๐	๒,๐๐๐,๐๐๐	<p>๑. ระยะทางถนนที่ได้ดำเนินการก่อสร้าง/ปรับปรุง/ซ่อมแซม</p> <p>๒. ระดับความพึงพอใจของผู้ใช้บริการ</p>	ประชาชนได้รับความสะดวกปลอดภัยในการเดินทางและขนส่ง (ต.ชะมัง ๙๓๖ ครัวเรือน ต.เนินมะกอก ๙๐๐ ครัวเรือน)	อบต.ชะมัง	กองช่าง

- ก. ยุทธศาสตร์จังหวัดนครสวรรค์ที่ ๑ การพัฒนาศักยภาพการผลิตทางการเกษตรเพื่ออุตสาหกรรมและการแปรรูป
- ข. ยุทธศาสตร์การพัฒนาขององค์กรปกครองส่วนท้องถิ่นในเขตจังหวัดนครสวรรค์ที่ ๑ พัฒนาโครงสร้างพื้นฐาน

- ๑. ยุทธศาสตร์ พัฒนาด้านโครงสร้างพื้นฐาน
  - กลยุทธ์ พัฒนาโครงข่ายด้านคมนาคมและการจราจร

๑.๑ แผนงาน เคหะและชุมชน

ที่	โครงการ	วัตถุประสงค์	เป้าหมาย (ผลผลิตของโครงการ)	งบประมาณและที่ผ่านมา				ตัวชี้วัด (KPI)	ผลที่คาดว่าจะได้รับ	หน่วยงาน ที่ขอ ประสาน	หน่วยงาน ที่รับผิดชอบหลัก
				๒๕๖๑ (บาท)	๒๕๖๒ (บาท)	๒๕๖๓ (บาท)	๒๕๖๔ (บาท)				
๔๕	ปรับปรุงถนนลาดยางผิวจราจร แอสฟัลท์ติกคอนกรีต รหัสทางหลวง ท้องถิ่น นว.ถ.๑-๐๐๑๖ สายคันกันแม่น้ำยม-แม่น้ำน่าน ตำบลพิบูล เชื่อมต่อ ตำบลเกษไชย อำเภอชุมแสง จังหวัดนครสวรรค์ เริ่มต้น N ๑๕° ๕๓ ' ๓๖.๑๖" E ๑๐๐° ๑๗ ' ๔๓.๓๔" สิ้นสุด N ๑๕° ๕๓ ' ๒๑.๗๓" E ๑๐๐° ๑๖ ' ๖.๓๐" <small>(เสนอโดย กกก.ประสานแผนระดับจังหวัด ถ.๑.๓)</small>	เพื่อให้ประชาชนได้รับ ความสะดวกในการเดินทาง และขนส่ง	ปรับปรุงถนนลาดยางผิวจราจร แอสฟัลท์ติกคอนกรีต ขนาด ผิวจราจรกว้าง ๖.๐๐ เมตร หนา ๐.๐๔ เมตร ยาว ๔,๙๐๐ เมตร หรือมี พื้นที่ปรับปรุงไม่น้อยกว่า ๒๙,๔๐๐ ตารางเมตร รายละเอียดตามแบบที่ อบจ.กำหนด	๑,๐๐๐,๐๐๐	๓,๐๐๐,๐๐๐	๓,๐๐๐,๐๐๐	๓,๐๐๐,๐๐๐	๑. ระยะทางถนน ที่ได้ดำเนินการ ก่อสร้าง/ปรับปรุง/ ซ่อมแซม ๒. ระดับความ พึงพอใจของผู้ใช้ บริการ	ประชาชนได้รับความ สะดวกปลอดภัย ในการเดินทาง และขนส่ง (ต.พิบูล ๑,๐๔๖ ครัวเรือน ต.เกษไชย ๑,๘๙๙ ครัวเรือน)	อบต. เกษไชย	กองช่าง

- ก. ยุทธศาสตร์จังหวัดนครสวรรค์ที่ ๑ การพัฒนาศักยภาพการผลิตทางการเกษตรเพื่ออุตสาหกรรมและการแปรรูป
- ข. ยุทธศาสตร์การพัฒนาขององค์กรปกครองส่วนท้องถิ่นในเขตจังหวัดนครสวรรค์ที่ ๑ พัฒนาโครงสร้างพื้นฐาน

๑. ยุทธศาสตร์ พัฒนาด้านโครงสร้างพื้นฐาน

กลยุทธ์ พัฒนาโครงข่ายด้านคมนาคมและการจราจร

๑.๑ แผนงาน เคหะและชุมชน

ที่	โครงการ	วัตถุประสงค์	เป้าหมาย (ผลผลิตของโครงการ)	งบประมาณและที่ผ่านมา				ตัวชี้วัด (KPI)	ผลที่คาดว่าจะได้รับ	หน่วยงาน ที่ขอ ประสาน	หน่วยงาน ที่รับผิดชอบหลัก
				๒๕๖๑ (บาท)	๒๕๖๒ (บาท)	๒๕๖๓ (บาท)	๒๕๖๔ (บาท)				
๔๖	ซ่อมสร้างถนนลาดยางผิวจราจร แอสฟัลท์ติกคอนกรีต หมู่ที่ ๕ ตำบลหนองกระเจา อำเภอชุมแสง จังหวัดนครสวรรค์ เชื่อมต่อ ตำบลวังสำโรง อำเภอบางมูลนาก จังหวัดพิจิตร เริ่มต้น N ๑๕° ๕๓' ๓๔.๘๙" E ๑๐๐°๒๑' ๒๙.๒๑" สิ้นสุด N ๑๕°๕๖' ๒๒.๕๖" E ๑๐๐°๒๒' ๑๕.๘๐" (เสนอโดย กกก.ประสานแผนระดับจังหวัด ล.๑.๕)	เพื่อให้ประชาชนได้รับ ความสะดวกในการเดินทาง และขนส่ง	ซ่อมสร้างถนนลาดยางผิวจราจร แอสฟัลท์ติกคอนกรีต ขนาด ผิวจราจรกว้าง ๖.๐๐ เมตร หนา ๐.๐๔ เมตร ยาว ๕,๔๐๐ เมตร ไหล่ทางกว้าง ข้างละ ๑.๐๐ เมตร หรือมี พื้นที่ซ่อมสร้างไม่น้อยกว่า ๔๓,๒๐๐ ตารางเมตร รายละเอียดตามแบบที่ อบจ.กำหนด	๑,๐๐๐,๐๐๐	๓,๕๐๐,๐๐๐	๔,๕๐๐,๐๐๐	๕,๐๐๐,๐๐๐	๑. ระยะทางถนน ที่ได้ดำเนินการ ก่อสร้าง/ปรับปรุง/ ซ่อมแซม ๒. ระดับความ พึงพอใจของผู้ใช้ บริการ	ประชาชนได้รับความ สะดวกปลอดภัย ในการเดินทาง และขนส่ง (ต.หนองกระเจา ๑,๑๘๘ ครัวเรือน ต.วังสำโรง ๙๐๐ ครัวเรือน)	อบต. หนองกระเจา	กองช่าง



- ก. ยุทธศาสตร์จังหวัดนครสวรรค์ที่ ๑ การพัฒนาศักยภาพการผลิตทางการเกษตรเพื่ออุตสาหกรรมและการแปรรูป
- ข. ยุทธศาสตร์การพัฒนาขององค์กรปกครองส่วนท้องถิ่นในเขตจังหวัดนครสวรรค์ที่ ๑ พัฒนาโครงสร้างพื้นฐาน

๑. ยุทธศาสตร์ พัฒนาด้านโครงสร้างพื้นฐาน

กลยุทธ์ พัฒนาโครงข่ายด้านคมนาคมและการจราจร

๑.๑ แผนงาน เคหะและชุมชน

ที่	โครงการ	วัตถุประสงค์	เป้าหมาย (ผลผลิตของโครงการ)	งบประมาณและที่ผ่านมา				ตัวชี้วัด (KPI)	ผลที่คาดว่าจะได้รับ	หน่วยงาน ที่ขอ ประสาน	หน่วยงาน ที่รับผิดชอบหลัก
				๒๕๖๑ (บาท)	๒๕๖๒ (บาท)	๒๕๖๓ (บาท)	๒๕๖๔ (บาท)				
๔๗	ซ่อมสร้างถนนลาดยางผิวจราจร เคพซีล หมู่ที่ ๓,๘ ตำบลพินลาน เชื่อมต่อ ตำบลทับกฤช อำเภอ ชุมแสง จังหวัดนครสวรรค์ (ช่วงที่ ๒) เริ่มต้น N ๑๕° ๔๙' ๔๘.๖๑" E ๑๐๐°๑๕' ๕๖.๗๒" สิ้นสุด N ๑๕°๔๙' ๔๕.๓๖" E ๑๐๐°๑๗' ๗.๖๖" <small>(เสนอโดย กกก.ประสานแผนระดับจังหวัด ล.๑.๖)</small>	เพื่อให้ประชาชนได้รับ ความสะดวกในการเดินทาง และขนส่ง	ซ่อมสร้างถนนลาดยางผิวจราจร เคพซีล ขนาดผิวจราจรกว้าง ๖.๐๐ เมตร ยาว ๒,๓๖๕ เมตร หรือมีพื้นที่ซ่อมสร้างไม่น้อย กว่า ๑๔,๑๕๐ ตารางเมตร รายละเอียดตามแบบที่ อบจ.กำหนด	๒,๐๐๐,๐๐๐ <small>(๒๕๖๐ : ๑,๒๐๐,๐๐๐)</small>	๑,๖๐๐,๐๐๐	-	-	๑. ระยะทางถนน ที่ได้ดำเนินการ ก่อสร้าง/ปรับปรุง/ ซ่อมแซม ๒. ระดับความ พึงพอใจของผู้ใช้ บริการ	ประชาชนได้รับความ สะดวกปลอดภัย ในการเดินทาง และขนส่ง (ต.พินลาน ๑,๑๕๐ คริวเรือน ต.ทับกฤช ๑,๑๓๐ คริวเรือน)	อบต. พินลาน	กองช่าง

- ก. ยุทธศาสตร์จังหวัดนครสวรรค์ที่ ๑ การพัฒนาศักยภาพการผลิตทางการเกษตรเพื่ออุตสาหกรรมและการแปรรูป  
 ข. ยุทธศาสตร์การพัฒนาขององค์กรปกครองส่วนท้องถิ่นในเขตจังหวัดนครสวรรค์ที่ ๑ พัฒนาโครงสร้างพื้นฐาน

๑. ยุทธศาสตร์ พัฒนาด้านโครงสร้างพื้นฐาน

กลยุทธ์ พัฒนาโครงข่ายด้านคมนาคมและการจราจร

๑.๑ แผนงาน เคหะและชุมชน

ที่	โครงการ	วัตถุประสงค์	เป้าหมาย (ผลผลิตของโครงการ)	งบประมาณและที่ผ่านมา				ตัวชี้วัด (KPI)	ผลที่คาดว่าจะได้รับ	หน่วยงาน ที่ขอ ประสาน	หน่วยงาน ที่รับผิดชอบหลัก
				๒๕๖๑ (บาท)	๒๕๖๒ (บาท)	๒๕๖๓ (บาท)	๒๕๖๔ (บาท)				
๔๘	ก่อสร้างถนนลาดยางผิวจราจรแอสฟัลท์ติกคอนกรีต หมู่ที่ ๖ ตำบลทับกฤชใต้ อำเภอชุมแสง เชื่อมต่อ ตำบลบางพระหลวง อำเภอเมืองนครสวรรค์ จังหวัดนครสวรรค์ เริ่มต้น N ๑๕° ๔๖ '๑๐.๕๐" E ๑๐๐°๑๓ '๔๓.๒๘" สิ้นสุด N ๑๕°๔๕'๖.๐๐" E ๑๐๐°๑๒'๑๗.๕๓" <small>(เสนอโดย กกก.ประสานแผนระดับจังหวัด ล.๑.๗)</small>	เพื่อให้ประชาชนได้รับความสะดวกในการเดินทางและขนส่ง	ก่อสร้างถนนลาดยางผิวจราจรแอสฟัลท์ติกคอนกรีต ผิวจราจรกว้าง ๖.๐๐ เมตร หนา ๐.๐๔ เมตร ยาว ๒,๕๐๐ เมตร ไหล่ทางกว้างข้างละ ๑.๐๐ เมตร หรือมีพื้นที่ก่อสร้างไม่น้อยกว่า ๒๐,๐๐๐ ตารางเมตร รายละเอียดตามแบบที่ อบจ.กำหนด	๑,๐๐๐,๐๐๐	๒,๐๐๐,๐๐๐	๓,๐๐๐,๐๐๐	๓,๐๐๐,๐๐๐	๑. ระยะทางถนนที่ได้ดำเนินการก่อสร้าง/ปรับปรุง/ซ่อมแซม ๒. ระดับความพึงพอใจของผู้ใช้บริการ	ประชาชนได้รับความสะดวกปลอดภัยในการเดินทางและขนส่ง (ต.ทับกฤชใต้ ๙๕๙ ครัวเรือน ต.บางพระหลวง ๖๔๒ ครัวเรือน)	อบต.ทับกฤชใต้	กองช่าง
๔๙	ก่อสร้างถนน ค.ส.ล. หมู่ที่ ๒,๑๒ ตำบลทับกฤช เชื่อมต่อ ตำบลพันลาน อำเภอชุมแสง จังหวัดนครสวรรค์ เริ่มต้น N ๑๕° ๔๖ '๑๕.๖๓" E ๑๐๐°๑๕ '๕๕.๕๐" สิ้นสุด N ๑๕°๔๗'๒๑.๘๑" E ๑๐๐°๑๖'๓๙'๙๑" <small>(เสนอโดย กกก.ประสานแผนระดับจังหวัด ล.๑.๘)</small>	เพื่อให้ประชาชนได้รับความสะดวกในการเดินทางและขนส่ง	ก่อสร้างถนน ค.ส.ล. ขนาดผิวจราจรกว้าง ๖.๐๐ เมตร หนา ๐.๑๕ เมตร ยาว ๒,๖๔๐ เมตร หรือมีพื้นที่ก่อสร้างไม่น้อยกว่า ๑๕,๘๔๐ ตารางเมตร รายละเอียดตามแบบที่ อบจ.กำหนด	๒,๐๐๐,๐๐๐	๒,๐๐๐,๐๐๐	๒,๐๐๐,๐๐๐	๒,๐๐๐,๐๐๐	๑. ระยะทางถนนที่ได้ดำเนินการก่อสร้าง/ปรับปรุง/ซ่อมแซม ๒. ระดับความพึงพอใจของผู้ใช้บริการ	ประชาชนได้รับความสะดวกปลอดภัยในการเดินทางและขนส่ง (ต.ทับกฤชใต้ ๑,๑๓๓ ครัวเรือน ต.พันลาน ๑,๑๕๐ ครัวเรือน)	อบต.ทับกฤช	กองช่าง

- ก. ยุทธศาสตร์จังหวัดนครสวรรค์ที่ ๑ การพัฒนาศักยภาพการผลิตทางการเกษตรเพื่ออุตสาหกรรมและการแปรรูป
- ข. ยุทธศาสตร์การพัฒนาขององค์กรปกครองส่วนท้องถิ่นในเขตจังหวัดนครสวรรค์ที่ ๑ พัฒนาโครงสร้างพื้นฐาน

## ๑. ยุทธศาสตร์ พัฒนาด้านโครงสร้างพื้นฐาน

กลยุทธ์ พัฒนาโครงข่ายด้านคมนาคมและการจราจร

## ๑.๑ แผนงาน เคหะและชุมชน

ที่	โครงการ	วัตถุประสงค์	เป้าหมาย (ผลผลิตของโครงการ)	งบประมาณและที่ผ่านมา				ตัวชี้วัด (KPI)	ผลที่คาดว่าจะได้รับ	หน่วยงาน ที่ขอ ประสาน	หน่วยงาน ที่รับผิดชอบหลัก
				๒๕๖๑ (บาท)	๒๕๖๒ (บาท)	๒๕๖๓ (บาท)	๒๕๖๔ (บาท)				
๕๐	<b>อ.ไพศาลี</b> ก่อสร้างถนนลูกรัง หมู่ที่ ๑,๖,๓ ตำบลสำโรงชัย เชื่อมต่อบริเวณโคกเตี้ย อำเภอไพศาลี จังหวัดนครสวรรค์ เริ่มต้น N ๑๕° ๓๔ '๓๘.๖๔" E ๑๐๐°๓๖ '๒๘.๖๐" สิ้นสุด N ๑๕°๓๔'๔๑.๑๕" E ๑๐๐°๓๘'๑๔.๕๙" (เสนอโดย กกก.ประสานแผนระดับจังหวัด ส.๑.๑)	เพื่อให้ประชาชนได้รับความสะดวกในการเดินทางและขนส่ง	ก่อสร้างถนนลูกรัง ขนาดผิวจราจรกว้าง ๖.๐๐ เมตร หนา ๐.๒๐ เมตร ยาว ๓,๗๐๐ เมตร หรือมีพื้นที่ก่อสร้างไม่น้อยกว่า ๒๒,๒๐๐ ตารางเมตร รายละเอียดตามแบบที่ อบจ.กำหนด	๒,๐๐๐,๐๐๐	๑,๐๐๐,๐๐๐	-	-	๑. ระยะทางถนนที่ได้ดำเนินการก่อสร้าง/ปรับปรุง/ซ่อมแซม ๒. ระดับความพึงพอใจของผู้ใช้บริการ	ประชาชนได้รับความสะดวกปลอดภัยในการเดินทางและขนส่ง (ต.สำโรงชัย ๑,๘๐๐ คริวเรือน ต.โคกเตี้ย ๑,๒๐๐ คริวเรือน)	อบต. สำโรงชัย	กองช่าง

- ก. ยุทธศาสตร์จังหวัดนครสวรรค์ที่ ๑ การพัฒนาศักยภาพการผลิตทางการเกษตรเพื่ออุตสาหกรรมและการแปรรูป
- ข. ยุทธศาสตร์การพัฒนาขององค์กรปกครองส่วนท้องถิ่นในเขตจังหวัดนครสวรรค์ที่ ๑ พัฒนาโครงสร้างพื้นฐาน

๑. ยุทธศาสตร์ พัฒนาด้านโครงสร้างพื้นฐาน

กลยุทธ์ พัฒนาโครงข่ายด้านคมนาคมและการจราจร

๑.๑ แผนงาน เคหะและชุมชน

ที่	โครงการ	วัตถุประสงค์	เป้าหมาย (ผลผลิตของโครงการ)	งบประมาณและที่ผ่านมา				ตัวชี้วัด (KPI)	ผลที่คาดว่าจะได้รับ	หน่วยงาน ที่ขอ ประสาน	หน่วยงาน ที่รับผิดชอบหลัก
				๒๕๖๑ (บาท)	๒๕๖๒ (บาท)	๒๕๖๓ (บาท)	๒๕๖๔ (บาท)				
๕๑	ก่อสร้างถนนลูกรัง หมู่ที่ ๑ ตำบลโพธิ์ประสาท อำเภอไพศาลี จังหวัดนครสวรรค์ เชื่อมต่อกับตำบลดงดินแดง อำเภอหนองม่วง จังหวัดลพบุรี เริ่มต้น N ๑๕° ๒๔ '๔๕.๑๒" E ๑๐๐°๓๗ '๓๕.๖๒" สิ้นสุด N ๑๕°๒๔'๔๑.๓๑" E ๑๐๐°๓๘'๔๓.๖๔" (เสนอโดย กกก.ประสานแผนระดับจังหวัด ล.๑.๓)	เพื่อให้ประชาชนได้รับความสะดวกในการเดินทางและขนส่ง	ก่อสร้างถนนลูกรัง ขนาดผิวจราจรกว้าง ๗.๐๐ เมตร หนา ๐.๒๐ เมตร ยาว ๒,๐๕๐ เมตร หรือมีพื้นที่ก่อสร้างไม่น้อยกว่า ๑๔,๓๕๐ ตารางเมตร รายละเอียดตามแบบที่ อบจ. กำหนด	๒,๐๐๐,๐๐๐ (๒๕๕๘ : ๑,๕๐๐,๐๐๐)	๑,๐๐๐,๐๐๐	-	-	๑. ระยะทางถนนที่ได้ดำเนินการก่อสร้าง/ปรับปรุง/ซ่อมแซม ๒. ระดับความพึงพอใจของผู้ใช้บริการ	ประชาชนได้รับความสะดวกปลอดภัยในการเดินทางและขนส่ง (ต.โพธิ์ประสาท ๘๒๔ ครัวเรือน ต.ดงดินแดง ๘๔๑ ครัวเรือน)	อบต.โพธิ์ประสาท	กองช่าง
๕๒	ก่อสร้างถนนหินคลุก หมู่ที่ ๑ ตำบลโคกเตื่อ อำเภอไพศาลี เชื่อมต่อกับตำบลทำนบ อำเภอท่าตะโก จังหวัดนครสวรรค์ เริ่มต้น N ๑๕° ๓๖ '๒.๘๐" E ๑๐๐°๓๖ '๓๙.๔๗" สิ้นสุด N ๑๕°๓๖'๒๒.๖๒" E ๑๐๐°๓๔'๑๔.๑๙" (เสนอโดย กกก.ประสานแผนระดับจังหวัด ล.๒.๑๑)	เพื่อให้ประชาชนได้รับความสะดวกในการเดินทางและขนส่ง	ก่อสร้างถนนหินคลุก ขนาดผิวจราจรกว้าง ๖.๐๐ เมตร หนา ๐.๒๐ เมตร ยาว ๔,๐๐๐ เมตร หรือมีพื้นที่ก่อสร้างไม่น้อยกว่า ๒๔,๐๐๐ ตารางเมตร รายละเอียดตามแบบที่ อบจ. กำหนด	๒,๐๐๐,๐๐๐	๑,๕๐๐,๐๐๐	๑,๕๐๐,๐๐๐	๑,๕๐๐,๐๐๐	๑. ระยะทางถนนที่ได้ดำเนินการก่อสร้าง/ปรับปรุง/ซ่อมแซม ๒. ระดับความพึงพอใจของผู้ใช้บริการ	ประชาชนได้รับความสะดวกปลอดภัยในการเดินทางและขนส่ง (ต.โคกเตื่อ ๑,๒๐๐ ครัวเรือน ต.ทำนบ ๑,๐๖๖ ครัวเรือน)	อบต.โคกเตื่อ	กองช่าง

- ก. ยุทธศาสตร์จังหวัดนครสวรรค์ที่ ๑ การพัฒนาศักยภาพการผลิตทางการเกษตรเพื่ออุตสาหกรรมและการแปรรูป
- ข. ยุทธศาสตร์การพัฒนาขององค์กรปกครองส่วนท้องถิ่นในเขตจังหวัดนครสวรรค์ที่ ๑ พัฒนาโครงสร้างพื้นฐาน

- ๑. ยุทธศาสตร์ พัฒนาด้านโครงสร้างพื้นฐาน
  - กลยุทธ์ พัฒนาโครงข่ายด้านคมนาคมและการจราจร

๑.๑ แผนงาน เคหะและชุมชน

ที่	โครงการ	วัตถุประสงค์	เป้าหมาย (ผลผลิตของโครงการ)	งบประมาณและที่ผ่านมา				ตัวชี้วัด (KPI)	ผลที่คาดว่าจะได้รับ	หน่วยงาน ที่ขอ ประสาน	หน่วยงาน ที่รับผิดชอบหลัก
				๒๕๖๑ (บาท)	๒๕๖๒ (บาท)	๒๕๖๓ (บาท)	๒๕๖๔ (บาท)				
๕๓	ก่อสร้างถนนลูกรัง หมู่ที่ ๑๑ ตำบลวังข่อย เชื่อมต่อ ตำบลนาขอม อำเภอไพศาลี จังหวัดนครสวรรค์ เริ่มต้น N ๑๕° ๓๘' ๕๕" E ๑๐๐° ๔๖' ๒๙" สิ้นสุด N ๑๕° ๔๐' ๓๖" E ๑๐๐° ๔๖' ๑๑" (เสนอโดย กกก.ประสานแผนระดับจังหวัด ล.๑.๖)	เพื่อให้ประชาชนได้รับความสะดวกในการเดินทางและขนส่ง	ก่อสร้างถนนลูกรัง ขนาดผิวจราจรกว้าง ๘.๐๐ เมตร หนา ๐.๒๐ เมตร ยาว ๓,๓๐๐ เมตร หรือมีพื้นที่ก่อสร้างไม่น้อยกว่า ๒๖,๔๐๐ เมตร รายละเอียดตามแบบที่ อบจ.กำหนด	๒,๐๐๐,๐๐๐	๒,๐๐๐,๐๐๐	๒,๐๐๐,๐๐๐	๒,๐๐๐,๐๐๐	ระดับความพึงพอใจของผู้ใช้บริการ	ประชาชนได้รับความสะดวกปลอดภัยในการเดินทางและขนส่ง (ต.วังข่อย ๗๓๙ ครัวเรือน ต.นาขอม ๘๕๒ ครัวเรือน)	อบต. วังข่อย	กองช่าง
๕๔	ก่อสร้างถนนลูกรัง หมู่ที่ ๑๑,๑๒,๑๐ ตำบลตะคร้อ อำเภอไพศาลี จังหวัดนครสวรรค์ เชื่อมต่อ ตำบลดงดินแดง อำเภอหนองม่วง จังหวัดลพบุรี เริ่มต้น N ๑๕° ๒๗' ๔๙" E ๑๐๐° ๔๑' ๓๐" สิ้นสุด N ๑๕° ๒๔' ๔๕" E ๑๐๐° ๔๐' ๒๘" (เสนอโดย กกก.ประสานแผนระดับจังหวัด ล.๑.๘)	เพื่อให้ประชาชนได้รับความสะดวกในการเดินทางและขนส่ง	ก่อสร้างถนนลูกรัง ขนาดผิวจราจรกว้าง ๗.๐๐ เมตร หนา ๐.๒๐ เมตร ยาว ๘,๐๐๐ เมตร หรือมีพื้นที่ก่อสร้างไม่น้อยกว่า ๕๖,๐๐๐ ตารางเมตร รายละเอียดตามแบบที่ อบจ. กำหนด	๒,๐๐๐,๐๐๐	๓,๐๐๐,๐๐๐	๓,๐๐๐,๐๐๐	๓,๐๐๐,๐๐๐	๑. ระยะทางถนนที่ได้ดำเนินการก่อสร้าง/ปรับปรุง/ซ่อมแซม ๒. ระดับความพึงพอใจของผู้ใช้บริการ	ประชาชนได้รับความสะดวกปลอดภัยในการเดินทางและขนส่ง (ต.ตะคร้อ ๑,๘๓๔ ครัวเรือน ต.ดงดินแดง ๘๔๑ ครัวเรือน)	อบต. ตะคร้อ	กองช่าง

- ก. ยุทธศาสตร์จังหวัดนครสวรรค์ที่ ๑ การพัฒนาศักยภาพการผลิตทางการเกษตรเพื่ออุตสาหกรรมและการแปรรูป
- ข. ยุทธศาสตร์การพัฒนาขององค์กรปกครองส่วนท้องถิ่นในเขตจังหวัดนครสวรรค์ที่ ๑ พัฒนาโครงสร้างพื้นฐาน

- ๑. ยุทธศาสตร์ พัฒนาด้านโครงสร้างพื้นฐาน
  - กลยุทธ์ พัฒนาโครงข่ายด้านคมนาคมและการจราจร

๑.๑ แผนงาน เคหะและชุมชน

ที่	โครงการ	วัตถุประสงค์	เป้าหมาย (ผลผลิตของโครงการ)	งบประมาณและที่ผ่านมา				ตัวชี้วัด (KPI)	ผลที่คาดว่าจะได้รับ	หน่วยงาน ที่ขอ ประสาน	หน่วยงาน ที่รับผิดชอบหลัก
				๒๕๖๑ (บาท)	๒๕๖๒ (บาท)	๒๕๖๓ (บาท)	๒๕๖๔ (บาท)				
๕๕	ก่อสร้างถนนลูกรัง หมู่ที่ ๕ ตำบลนาขอม อำเภอไพศาลี จังหวัดนครสวรรค์ เชื่อมต่อกับตำบลวังพิกกุล อำเภอบึงสามพัน จังหวัดเพชรบูรณ์ เริ่มต้น N ๑๕° ๔๓ '๕๙" E ๑๐๐°๔๘ '๒๘" สิ้นสุด N ๑๕°๔๔'๓๗" E ๑๐๐°๔๙'๑๓" <small>(เสนอโดย กกก.ประสานแผนระดับจังหวัด ล.๒.๖)</small>	เพื่อให้ประชาชนได้รับความสะดวกในการเดินทางและขนส่ง	ก่อสร้างถนนลูกรัง ขนาดผิวจราจรกว้าง ๖.๐๐ เมตร หนา ๐.๒๐ เมตร ยาว ๒,๐๐๐ เมตร หรือมีพื้นที่ก่อสร้างไม่น้อยกว่า ๑๒,๐๐๐ ตารางเมตร รายละเอียดตามแบบที่ อบจ. กำหนด	๑,๐๐๐,๐๐๐	๑,๐๐๐,๐๐๐	๑,๐๐๐,๐๐๐	-	๑. ระยะทางถนนที่ได้ดำเนินการก่อสร้าง/ปรับปรุง/ซ่อมแซม ๒. ระดับความพึงพอใจของผู้ใช้บริการ	ประชาชนได้รับความสะดวกปลอดภัยในการเดินทางและขนส่ง (ต.นาขอม ๘๕๒ คริวเรือน ต.วังพิกกุล ๒,๐๗๘ คริวเรือน)	อบต.นาขอม	กองช่าง

- ก. ยุทธศาสตร์จังหวัดนครสวรรค์ที่ ๑ การพัฒนาศักยภาพการผลิตทางการเกษตรเพื่ออุตสาหกรรมและการแปรรูป
- ข. ยุทธศาสตร์การพัฒนาขององค์กรปกครองส่วนท้องถิ่นในเขตจังหวัดนครสวรรค์ที่ ๑ พัฒนาโครงสร้างพื้นฐาน

๑. ยุทธศาสตร์ พัฒนาด้านโครงสร้างพื้นฐาน

กลยุทธ์ พัฒนาโครงข่ายด้านคมนาคมและการจราจร

๑.๑ แผนงาน เคหะและชุมชน

ที่	โครงการ	วัตถุประสงค์	เป้าหมาย (ผลผลิตของโครงการ)	งบประมาณและที่ผ่านมา				ตัวชี้วัด (KPI)	ผลที่คาดว่าจะได้รับ	หน่วยงาน ที่ขอ ประสาน	หน่วยงาน ที่รับผิดชอบหลัก
				๒๕๖๑ (บาท)	๒๕๖๒ (บาท)	๒๕๖๓ (บาท)	๒๕๖๔ (บาท)				
๕๖	<b>อ.ตากฟ้า</b> ก่อสร้างถนนลาดยางผิวจราจร เคพซีล หมู่ที่ ๑๔ ตำบลอุดมธัญญา เชื่อมต่อ ตำบลพุนกยูง อำเภอตากฟ้า จังหวัดนครสวรรค์ เริ่มต้น N ๑๕° ๒๗ '๓๙.๖๔" E ๑๐๐°๒๕ '๒๑.๕๐" สิ้นสุด N ๑๕°๒๘'๔๘.๘๒" E ๑๐๐°๒๔'๒๖.๗๗" <small>(เสนอโดย กกก.ประสานแผนระดับจังหวัด ล.๑.๒)</small>	เพื่อให้ประชาชนได้รับ ความสะดวกในการเดินทาง และขนส่ง	ก่อสร้างถนนลาดยางผิวจราจร เคพซีล ขนาดผิวจราจรกว้าง ๖.๐๐ เมตร ยาว ๓,๒๐๐ เมตร หรือมีพื้นที่ก่อสร้างไม่น้อยกว่า ๑๙,๒๐๐ ตารางเมตร รายละเอียดตามแบบที่ อบจ.กำหนด	๒,๐๐๐,๐๐๐	๒,๐๐๐,๐๐๐	๒,๐๐๐,๐๐๐	๒,๐๐๐,๐๐๐	๑. ระยะทางถนน ที่ได้ดำเนินการ ก่อสร้าง/ปรับปรุง/ ซ่อมแซม ๒. ระดับความ พึงพอใจของผู้ใช้ บริการ	ประชาชนได้รับความ สะดวกปลอดภัย ในการเดินทาง และขนส่ง (ต.อุดมธัญญา ๒,๑๓๕ ครัวเรือน ต.พุนกยูง ๑,๐๕๘ ครัวเรือน)	ทต. อุดมธัญญา	กองช่าง
๕๗	ก่อสร้างถนนลาดยางผิวจราจร เคพซีล หมู่ที่ ๖ ตำบลตากฟ้า เชื่อมต่อ ตำบลสุขสำราญ อำเภอตากฟ้า จังหวัดนครสวรรค์ เริ่มต้น N ๑๕° ๑๘ '๒๔.๘๓" E ๑๐๐°๓๐ '๕.๕๘" สิ้นสุด N ๑๕°๑๘'๓๑.๙๙" E ๑๐๐°๓๑'๕๔.๖๐" <small>(เสนอโดย กกก.ประสานแผนระดับจังหวัด ล.๑.๓)</small>	เพื่อให้ประชาชนได้รับ ความสะดวกในการเดินทาง และขนส่ง	ก่อสร้างถนนลาดยางผิวจราจร เคพซีล ขนาดผิวจราจรกว้าง ๖.๐๐ เมตร ยาว ๖๓๐ เมตร หรือมีพื้นที่ก่อสร้างไม่น้อยกว่า ๓,๗๘๐ ตารางเมตร รายละเอียดตามแบบที่ อบจ.กำหนด	๑,๐๐๐,๐๐๐	-	-	-	๑. ระยะทางถนน ที่ได้ดำเนินการ ก่อสร้าง/ปรับปรุง/ ซ่อมแซม ๒. ระดับความ พึงพอใจของผู้ใช้ บริการ	ประชาชนได้รับความ สะดวกปลอดภัย ในการเดินทาง และขนส่ง (ต.ตากฟ้า ๖๓๗ ครัวเรือน ต.สุขสำราญ ๑,๐๗๘ ครัวเรือน)	อบต. ตากฟ้า	กองช่าง

- ก. ยุทธศาสตร์จังหวัดนครสวรรค์ที่ ๑ การพัฒนาศักยภาพการผลิตทางการเกษตรเพื่ออุตสาหกรรมและการแปรรูป
- ข. ยุทธศาสตร์การพัฒนาขององค์กรปกครองส่วนท้องถิ่นในเขตจังหวัดนครสวรรค์ที่ ๑ พัฒนาโครงสร้างพื้นฐาน

## ๑. ยุทธศาสตร์ พัฒนาด้านโครงสร้างพื้นฐาน

กลยุทธ์ พัฒนาโครงข่ายด้านคมนาคมและการจราจร

## ๑.๑ แผนงาน เคหะและชุมชน

ที่	โครงการ	วัตถุประสงค์	เป้าหมาย (ผลผลิตของโครงการ)	งบประมาณและที่ผ่านมา				ตัวชี้วัด (KPI)	ผลที่คาดว่าจะได้รับ	หน่วยงาน ที่ขอ ประสาน	หน่วยงาน ที่รับผิดชอบหลัก
				๒๕๖๑ (บาท)	๒๕๖๒ (บาท)	๒๕๖๓ (บาท)	๒๕๖๔ (บาท)				
๕๘	ก่อสร้างถนนลาดยางผิวจราจร เคพีซีล หมู่ที่ ๔ ตำบลเขาชายธง อำเภอตากฟ้า เชื่อมต่อ ตำบลห้วยหอม อำเภอตากฟ้า จังหวัดนครสวรรค์ เริ่มต้น N ๑๕° ๑๖ '๑๓.๒๙" E ๑๐๐°๒๘ '๕๒.๗๖" สิ้นสุด N ๑๕°๑๖'๒๗.๙๑" E ๑๐๐°๒๘'๓๘.๓๑"  (เสนอโดย กกก.ประสานแผนระดับจังหวัด ล.๑.๖)	เพื่อให้ประชาชนได้รับ ความสะดวกในการเดินทาง และขนส่ง	ก่อสร้างถนนลาดยางผิวจราจร เคพีซีล ขนาดผิวจราจรกว้าง ๖.๐๐ เมตร ยาว ๖๒๕ เมตร หรือมีพื้นที่ก่อสร้างไม่น้อยกว่า ๓,๗๕๐ ตารางเมตร รายละเอียดตามแบบที่ อบจ.กำหนด	๑,๐๐๐,๐๐๐	-	-	-	๑. ระยะทางถนน ที่ได้ดำเนินการ ก่อสร้าง/ปรับปรุง/ ซ่อมแซม ๒. ระดับความ พึงพอใจของผู้ใช้ บริการ	ประชาชนได้รับความ สะดวกปลอดภัย ในการเดินทาง และขนส่ง (ต.เขาชายธง ๗๐๒ คริวเรือน ต.ห้วยหอม ๑,๒๘๙ คริวเรือน)	อบต. เขาชายธง	กองช่าง



- ก. ยุทธศาสตร์จังหวัดนครสวรรค์ที่ ๑ การพัฒนาศักยภาพการผลิตทางการเกษตรเพื่ออุตสาหกรรมและการแปรรูป
- ข. ยุทธศาสตร์การพัฒนาขององค์กรปกครองส่วนท้องถิ่นในเขตจังหวัดนครสวรรค์ที่ ๑ พัฒนาโครงสร้างพื้นฐาน

๑. ยุทธศาสตร์ พัฒนาด้านโครงสร้างพื้นฐาน
- กลยุทธ์ พัฒนาโครงข่ายด้านคมนาคมและการจราจร

๑.๑ แผนงาน เคหะและชุมชน

ที่	โครงการ	วัตถุประสงค์	เป้าหมาย (ผลผลิตของโครงการ)	งบประมาณและที่ผ่านมา				ตัวชี้วัด (KPI)	ผลที่คาดว่าจะได้รับ	หน่วยงาน ที่ขอ ประสาน	หน่วยงาน ที่รับผิดชอบหลัก
				๒๕๖๑ (บาท)	๒๕๖๒ (บาท)	๒๕๖๓ (บาท)	๒๕๖๔ (บาท)				
๕๙	<b>อ.แก้มเลียว</b> ก่อสร้างถนน ค.ส.ล. หมู่ที่ ๘ ตำบลหนองเต่า อำเภอแก้มเลียว เชื่อมต่อ ตำบลบ้านมะเกลือ อำเภอมืองนครสวรรค์ จังหวัดนครสวรรค์ (ช่วงที่ ๒) เริ่มต้น N ๑๕° ๔๙ '๒๙.๖๐" E ๑๐๐°๙ '๒๓.๒๐" สิ้นสุด N ๑๕°๔๗'๔๖.๖๓" E ๑๐๐°๘'๑๒.๙๓" (เสนอโดย กกก.ประสานแผนระดับจังหวัด ล.๑.๔)	เพื่อให้ประชาชนได้รับความสะดวกในการเดินทางและขนส่ง	ก่อสร้างถนน ค.ส.ล. ขนาดผิวจราจรกว้าง ๖.๐๐ เมตร หนา ๐.๑๕ เมตร ยาว ๓,๗๐๐ เมตร หรือมีพื้นที่ก่อสร้างไม่น้อยกว่า ๒๒,๒๐๐ ตารางเมตร รายละเอียดตามแบบที่ อบจ.กำหนด	๒,๐๐๐,๐๐๐	๓,๕๐๐,๐๐๐	๓,๕๐๐,๐๐๐	๓,๕๐๐,๐๐๐	๑. ระยะทางถนนที่ได้ดำเนินการก่อสร้าง/ปรับปรุง/ซ่อมแซม ๒. ระดับความพึงพอใจของผู้ใช้บริการ	ประชาชนได้รับความสะดวกปลอดภัยในการเดินทางและขนส่ง (ต.หนองเต่า ๑,๘๒๗ ครัวเรือน ต.บ้านมะเกลือ ๑,๙๙๖ ครัวเรือน)	อบต. หนองเต่า	กองช่าง

- ก. ยุทธศาสตร์จังหวัดนครสวรรค์ที่ ๑ การพัฒนาศักยภาพการผลิตทางการเกษตรเพื่ออุตสาหกรรมและการแปรรูป
- ข. ยุทธศาสตร์การพัฒนาขององค์กรปกครองส่วนท้องถิ่นในเขตจังหวัดนครสวรรค์ที่ ๑ พัฒนาโครงสร้างพื้นฐาน

๑. ยุทธศาสตร์ พัฒนาด้านโครงสร้างพื้นฐาน

กลยุทธ์ พัฒนาโครงข่ายด้านคมนาคมและการจราจร

๑.๑ แผนงาน เคหะและชุมชน

ที่	โครงการ	วัตถุประสงค์	เป้าหมาย (ผลผลิตของโครงการ)	งบประมาณและที่ผ่านมา				ตัวชี้วัด (KPI)	ผลที่คาดว่าจะได้รับ	หน่วยงาน ที่ขอ ประสาน	หน่วยงาน ที่รับผิดชอบหลัก
				๒๕๖๑ (บาท)	๒๕๖๒ (บาท)	๒๕๖๓ (บาท)	๒๕๖๔ (บาท)				
๖๐	ก่อสร้างถนนลาดยางผิวจราจร เคพซีล หมู่ที่ ๕,๗ ตำบลเขาดิน อำเภอเก้าเลี้ยว เชื่อมต่อ ตำบลหนองกระโดน อำเภอเมือง นครสวรรค์ จังหวัดนครสวรรค์ เริ่มต้น N ๑๕° ๕๐ '๓๘.๘๐" E ๑๐๐°๐๐ '๑๙.๐" สิ้นสุด N ๑๕°๔๙'๕๘.๑๐" E ๙๙°๕๘'๔๓.๓๐"  (เสนอโดย กกก.ประสานแผนระดับจังหวัด ล.๑.๕)	เพื่อให้ประชาชนได้รับ ความสะดวกในการเดินทาง และขนส่ง	ก่อสร้างถนนลาดยางผิวจราจร เคพซีล ขนาดผิวจราจรกว้าง ๖.๐๐ เมตร ยาว ๓,๕๐๐ เมตร หรือมีพื้นที่ก่อสร้างไม่น้อยกว่า ๒๑,๐๐๐ ตารางเมตร รายละเอียดตามแบบที่ อบจ.กำหนด	๑,๐๐๐,๐๐๐  (๒๕๕๘ : ๑,๐๐๐,๐๐๐)	๑,๕๐๐,๐๐๐	๑,๕๐๐,๐๐๐	๑,๕๐๐,๐๐๐	๑. ระยะทางถนน ที่ได้ดำเนินการ ก่อสร้าง/ปรับปรุง/ ซ่อมแซม ๒. ระดับความ พึงพอใจของผู้ใช้ บริการ	ประชาชนได้รับความ สะดวกปลอดภัย ในการเดินทาง และขนส่ง (ต.เขาดิน ๑,๕๒๑ ครัวเรือน ต.หนองกระโดน ๓,๓๙๔ ครัวเรือน)	อบต. เขาดิน	กองช่าง

- ก. ยุทธศาสตร์จังหวัดนครสวรรค์ที่ ๑ การพัฒนาศักยภาพการผลิตทางการเกษตรเพื่ออุตสาหกรรมและการแปรรูป
- ข. ยุทธศาสตร์การพัฒนาขององค์กรปกครองส่วนท้องถิ่นในเขตจังหวัดนครสวรรค์ที่ ๑ พัฒนาโครงสร้างพื้นฐาน

- ๑. ยุทธศาสตร์ พัฒนาด้านโครงสร้างพื้นฐาน
  - กลยุทธ์ พัฒนาโครงข่ายด้านคมนาคมและการจราจร

๑.๑ แผนงาน เคหะและชุมชน

ที่	โครงการ	วัตถุประสงค์	เป้าหมาย (ผลผลิตของโครงการ)	งบประมาณและที่ผ่านมา				ตัวชี้วัด (KPI)	ผลที่คาดว่าจะได้รับ	หน่วยงาน ที่ขอ ประสาน	หน่วยงาน ที่รับผิดชอบหลัก
				๒๕๖๑ (บาท)	๒๕๖๒ (บาท)	๒๕๖๓ (บาท)	๒๕๖๔ (บาท)				
๖๑	<b>อ.โกรกพระ</b> ซ่อมสร้างถนนลาดยางผิวจราจร แอสฟัลท์ติกคอนกรีต รหัสทางหลวง ท้องถิ่น นว.ถ.๑-๐๐๓๔ บ้านเนินกะพี้บ้านหาดสูง ตำบลเนินศาลา เชื่อมต่อ ตำบลหาดสูง อำเภอโกรกพระ จังหวัดนครสวรรค์ เริ่มต้น N ๑๕° ๓๑' ๔๔.๖๔" E ๙๙° ๕๙' ๑๙.๓๓" สิ้นสุด N ๑๕° ๓๐' ๕.๙๑" E ๙๙° ๕๙' ๘.๗๘" <small>(เสนอโดย กกก.ประสานแผนระดับจังหวัด ถ.๑.๑)</small>	เพื่อให้ประชาชนได้รับ ความสะดวกในการเดินทาง และขนส่ง	ซ่อมสร้างถนนลาดยางผิวจราจร แอสฟัลท์ติกคอนกรีต ขนาด ผิวจราจรกว้าง ๖.๐๐ เมตร หนา ๐.๐๔ เมตร ยาว ๓,๖๐๐ เมตร ไหล่ทาง กว้างข้างละ ๐.๐๐-๑.๐๐ เมตร หรือมีพื้นที่ซ่อมสร้างไม่น้อยกว่า ๒๕,๒๐๐ ตารางเมตร รายละเอียดตามแบบที่ อบจ.กำหนด	๒,๑๐๐,๐๐๐	๓,๐๐๐,๐๐๐	๓,๐๐๐,๐๐๐	๓,๐๐๐,๐๐๐	๑. ระยะทางถนน ที่ได้ดำเนินการ ก่อสร้าง/ปรับปรุง/ ซ่อมแซม ๒. ระดับความ พึงพอใจของผู้ใช้ บริการ	ประชาชนได้รับความ สะดวกปลอดภัย ในการเดินทาง และขนส่ง (ต.หาดสูง ๙๕๔ ครัวเรือน ต.เนินศาลา ๗๗๒ ครัวเรือน)	อบต. เนินศาลา	กองช่าง

- ก. ยุทธศาสตร์จังหวัดนครสวรรค์ที่ ๑ การพัฒนาศักยภาพการผลิตทางการเกษตรเพื่ออุตสาหกรรมและการแปรรูป
- ข. ยุทธศาสตร์การพัฒนาขององค์กรปกครองส่วนท้องถิ่นในเขตจังหวัดนครสวรรค์ที่ ๑ พัฒนาโครงสร้างพื้นฐาน

- ๑. ยุทธศาสตร์ พัฒนาด้านโครงสร้างพื้นฐาน
  - กลยุทธ์ พัฒนาโครงข่ายด้านคมนาคมและการจราจร

๑.๑ แผนงาน เคหะและชุมชน

ที่	โครงการ	วัตถุประสงค์	เป้าหมาย (ผลผลิตของโครงการ)	งบประมาณและที่ผ่านมา				ตัวชี้วัด (KPI)	ผลที่คาดว่าจะได้รับ	หน่วยงาน ที่ขอ ประสาน	หน่วยงาน ที่รับผิดชอบหลัก
				๒๕๖๑ (บาท)	๒๕๖๒ (บาท)	๒๕๖๓ (บาท)	๒๕๖๔ (บาท)				
๖๒	ซ่อมสร้างถนนลาดยางผิวจราจร แอสฟัลท์ติกคอนกรีต รหัสทางหลวง ท้องถิ่น นว.ถ. ๑-๐๐๒๑ บ้านท่าทอง - บ้านท่าซุด ตำบลนครสวรรค์ตก อำเภอเมืองนครสวรรค์ เชื่อมต่อ ตำบลบางประมุง อำเภอโกรกพระ จังหวัดนครสวรรค์ เริ่มต้น N ๑๕° ๔๐ ' ๔๘.๔๗" E ๑๐๐°๐๖ '๒.๘๒" สิ้นสุด N ๑๕°๓๘'๒๑.๖๐" E ๑๐๐°๐๑' ๔๙.๗๐" (เสนอโดย กกก.ประสานแผนระดับจังหวัด ล.๑.๔)	เพื่อให้ประชาชนได้รับ ความสะดวกในการเดินทาง และขนส่ง	ซ่อมสร้างถนนลาดยางผิวจราจร แอสฟัลท์ติกคอนกรีต ขนาด ผิวจราจรกว้าง ๖.๐๐ เมตร หนา ๐.๐๔ เมตร ยาว ๑๐,๔๓๙ เมตร ไหล่ทาง กว้างข้างละ ๐.๐๐-๑.๐๐ เมตร หรือมีพื้นที่ซ่อมสร้างไม่น้อยกว่า ๖๒,๖๓๔ ตารางเมตร รายละเอียดตามแบบที่ อบจ.กำหนด	๒,๑๐๐,๐๐๐ <small>(๒๕๕๘ : ๓,๐๐๐,๐๐๐)</small>	๘,๐๐๐,๐๐๐	๘,๐๐๐,๐๐๐	๘,๐๐๐,๐๐๐	๑. ระยะทางถนน ที่ได้ดำเนินการ ก่อสร้าง/ปรับปรุง/ ซ่อมแซม ๒. ระดับความ พึงพอใจของผู้ใช้ บริการ	ประชาชนได้รับความ สะดวกปลอดภัย ในการเดินทาง และขนส่ง (ต.นากลาง ๕,๒๒๐ คริวเรือน ต.บางประมุง ๑,๒๘๘ คริวเรือน)	ทต. บางประมุง	กองช่าง

- ก. ยุทธศาสตร์จังหวัดนครสวรรค์ที่ ๑ การพัฒนาศักยภาพการผลิตทางการเกษตรเพื่ออุตสาหกรรมและการแปรรูป
- ข. ยุทธศาสตร์การพัฒนาขององค์กรปกครองส่วนท้องถิ่นในเขตจังหวัดนครสวรรค์ที่ ๑ พัฒนาโครงสร้างพื้นฐาน

- ๑. ยุทธศาสตร์ พัฒนาด้านโครงสร้างพื้นฐาน
  - กลยุทธ์ พัฒนาโครงข่ายด้านคมนาคมและการจราจร

๑.๑ แผนงาน เคหะและชุมชน

ที่	โครงการ	วัตถุประสงค์	เป้าหมาย (ผลผลิตของโครงการ)	งบประมาณและที่ผ่านมา				ตัวชี้วัด (KPI)	ผลที่คาดว่าจะได้รับ	หน่วยงาน ที่ขอ ประสาน	หน่วยงาน ที่รับผิดชอบหลัก
				๒๕๖๑ (บาท)	๒๕๖๒ (บาท)	๒๕๖๓ (บาท)	๒๕๖๔ (บาท)				
๖๓	<b>อ.พยุหะคีรี</b> ซ่อมสร้างถนนลาดยางผิวจราจรแอสฟัลท์ติกคอนกรีต รหัสทางหลวงท้องถิ่น นว.ถ.๑-๐๐๐๗ บ้านสระทะเล-บ้านเขาทอง ตำบลเขาทอง อำเภอพยุหะคีรี จังหวัดนครสวรรค์ เริ่มต้น N ๑๕° ๓๐ '๕๒.๘๐" E ๑๐๐°๐๘ '๓๔.๘๓" สิ้นสุด N ๑๕°๓๔'๐.๘๕" E ๑๐๐°๑๐'๓๓" (เสนอโดย กกก.ประสานแผนระดับจังหวัด ถ.๑.๒)	เพื่อให้ประชาชนได้รับความสะดวกในการเดินทางและขนส่ง	ซ่อมสร้างถนนลาดยางผิวจราจรแอสฟัลท์ติกคอนกรีต ขนาดผิวจราจรกว้าง ๖.๐๐ เมตร หนา ๐.๑๔ เมตร ยาว ๔,๐๐๐ เมตร ไหล่ทางกว้างข้างละ ๐.๐๐-๑.๐๐ เมตร หรือมีพื้นที่ซ่อมสร้างไม่น้อยกว่า ๒๘,๐๐๐ ตารางเมตร รายละเอียดตามแบบที่อบจ.กำหนด	๑,๕๐๐,๐๐๐ <small>(๒๕๕๙ : ๑,๐๓๙,๐๐๐)</small>	๓,๐๐๐,๐๐๐	๓,๐๐๐,๐๐๐	๓,๐๐๐,๐๐๐	๑. ระยะทางถนนที่ได้ดำเนินการก่อสร้าง/ปรับปรุง/ซ่อมแซม ๒. ระดับความพึงพอใจของผู้ใช้บริการ	ประชาชนได้รับความสะดวกปลอดภัยในการเดินทางและขนส่ง  (๓.สระทะเล ๑,๖๕๐ คริวเรือน ๓.เขาทอง ๒,๖๗๐ คริวเรือน)	อบต. สระทะเล	กองช่าง

- ก. ยุทธศาสตร์จังหวัดนครสวรรค์ที่ ๑ การพัฒนาศักยภาพการผลิตทางการเกษตรเพื่ออุตสาหกรรมและการแปรรูป
- ข. ยุทธศาสตร์การพัฒนาขององค์กรปกครองส่วนท้องถิ่นในเขตจังหวัดนครสวรรค์ที่ ๑ พัฒนาโครงสร้างพื้นฐาน

๑. ยุทธศาสตร์ พัฒนาด้านโครงสร้างพื้นฐาน

กลยุทธ์ พัฒนาโครงข่ายด้านคมนาคมและการจราจร

๑.๑ แผนงาน เคหะและชุมชน

ที่	โครงการ	วัตถุประสงค์	เป้าหมาย (ผลผลิตของโครงการ)	งบประมาณและที่ผ่านมา				ตัวชี้วัด (KPI)	ผลที่คาดว่าจะได้รับ	หน่วยงาน ที่ขอ ประสาน	หน่วยงาน ที่รับผิดชอบหลัก
				๒๕๖๑ (บาท)	๒๕๖๒ (บาท)	๒๕๖๓ (บาท)	๒๕๖๔ (บาท)				
๖๔	เสริมผิวจราจรแอสฟัลต์ติกคอนกรีต หมู่ที่ ๕ ตำบลเขาทะเลาะ ตำบลเขาทอง อำเภอพยุหะคีรี จังหวัดนครสวรรค์ เริ่มต้น N ๑๕° ๓๔ '๒๕.๓๔" E ๑๐๐°๑๕ '๔๔.๔๕" สิ้นสุด N ๑๕°๓๔'๑๘.๘๓" E ๑๐๐°๑๑'๒๙.๑๘" (เสนอโดย กกก.ประสานแผนระดับจังหวัด ส.๑.๔)	เพื่อให้ประชาชนได้รับความสะดวกในการเดินทางและขนส่ง	เสริมผิวจราจรแอสฟัลต์ติกคอนกรีต ขนาดผิวจราจรกว้าง ๖.๐๐ เมตร หนา ๐.๐๔ เมตร ยาว ๔,๐๐๐ เมตร ไหล่ทางกว้างข้างละ ๐.๐๐-๑.๐๐ เมตร หรือมีพื้นที่เสริมผิวไม่น้อยกว่า ๒๘,๐๐๐ ตารางเมตร รายละเอียดตามแบบที่ อบจ.กำหนด	๒,๐๐๐,๐๐๐ (๒๕๕๙ : ๑,๑๐๐,๐๐๐)	๒,๐๐๐,๐๐๐	๒,๐๐๐,๐๐๐	๒,๐๐๐,๐๐๐	๑. ระยะทางถนนที่ได้ดำเนินการก่อสร้าง/ปรับปรุง/ซ่อมแซม ๒. ระดับความพึงพอใจของผู้ใช้บริการ	ประชาชนได้รับความสะดวกปลอดภัยในการเดินทางและขนส่ง (ต.เขาทะเลาะ ๙๘๖ ครัวเรือน ต.เขาทอง ๒,๖๗๐ ครัวเรือน)	อบต. เขาทะเลาะ	กองช่าง

- ก. ยุทธศาสตร์จังหวัดนครสวรรค์ที่ ๑ การพัฒนาศักยภาพการผลิตทางการเกษตรเพื่ออุตสาหกรรมและการแปรรูป
- ข. ยุทธศาสตร์การพัฒนาขององค์กรปกครองส่วนท้องถิ่นในเขตจังหวัดนครสวรรค์ที่ ๑ พัฒนาโครงสร้างพื้นฐาน

- ๑. ยุทธศาสตร์ พัฒนาด้านโครงสร้างพื้นฐาน
  - กลยุทธ์ พัฒนาโครงข่ายด้านคมนาคมและการจราจร

๑.๑ แผนงาน เคหะและชุมชน

ที่	โครงการ	วัตถุประสงค์	เป้าหมาย (ผลผลิตของโครงการ)	งบประมาณและที่ผ่านมา				ตัวชี้วัด (KPI)	ผลที่คาดว่าจะได้รับ	หน่วยงาน ที่ขอ ประสาน	หน่วยงาน ที่รับผิดชอบหลัก
				๒๕๖๑ (บาท)	๒๕๖๒ (บาท)	๒๕๖๓ (บาท)	๒๕๖๔ (บาท)				
๖๕	ซ่อมสร้างถนนลาดยางผิวจราจรแอสฟัลท์ติกคอนกรีต รหัสทางหลวงท้องถิ่น นว.ถ. ๑-๐๐๐๕ สายบ้านนอก - บ้านแสมสาร ตำบลเขาทอง เชื่อมต่อตำบลนิคมเขาบ่อแก้ว อำเภอพยุหะคีรี จังหวัดนครสวรรค์ เริ่มต้น N ๑๕° ๓๓ '๕๗.๘๑" E ๑๐๐°๑๑ '๒๒.๘๑" สิ้นสุด N ๑๕°๓๐'๑๐.๘๒" E ๑๐๐°๑๔'๓๖.๓๓" <small>(เสนอโดย กกก.ประสานแผนระดับจังหวัด ล.๑.๕)</small>	เพื่อให้ประชาชนได้รับความสะดวกในการเดินทางและขนส่ง	ซ่อมสร้างถนนลาดยางผิวจราจรแอสฟัลท์ติกคอนกรีต ขนาดผิวจราจรกว้าง ๖.๐๐ เมตร หนา ๐.๐๔ เมตร ยาว ๓,๐๐๐ เมตร ไหล่ทางกว้างข้างละ ๐.๐๐-๑.๐๐ เมตร หรือมีพื้นที่ซ่อมสร้างไม่น้อยกว่า ๒๑,๐๐๐ ตารางเมตร รายละเอียดตามแบบที่ อบจ.กำหนด	๑,๕๐๐,๐๐๐ <small>(๒๕๕๙ : ๘๘๕,๐๐๐) (๒๕๕๘ : ๑,๐๐๐,๐๐๐)</small>	๒,๐๐๐,๐๐๐	๒,๐๐๐,๐๐๐	๒,๐๐๐,๐๐๐	๑. ระยะทางถนนที่ได้ดำเนินการก่อสร้าง/ปรับปรุง/ซ่อมแซม ๒. ระดับความพึงพอใจของผู้ใช้บริการ	ประชาชนได้รับความสะดวกปลอดภัยในการเดินทางและขนส่ง (ต.เขาทอง ๔๖๐ ครัวเรือน ต.นิคมเขาบ่อแก้ว ๑๘๖ ครัวเรือน)	อบต. นิคมเขาบ่อแก้ว	กองช่าง

- ก. ยุทธศาสตร์จังหวัดนครสวรรค์ที่ ๑ การพัฒนาศักยภาพการผลิตทางการเกษตรเพื่ออุตสาหกรรมและการแปรรูป
- ข. ยุทธศาสตร์การพัฒนาขององค์กรปกครองส่วนท้องถิ่นในเขตจังหวัดนครสวรรค์ที่ ๑ พัฒนาโครงสร้างพื้นฐาน

- ๑. ยุทธศาสตร์ พัฒนาด้านโครงสร้างพื้นฐาน
  - กลยุทธ์ พัฒนาโครงข่ายด้านคมนาคมและการจราจร

๑.๑ แผนงาน เคหะและชุมชน

ที่	โครงการ	วัตถุประสงค์	เป้าหมาย (ผลผลิตของโครงการ)	งบประมาณและที่ผ่านมา				ตัวชี้วัด (KPI)	ผลที่คาดว่าจะได้รับ	หน่วยงาน ที่ขอ ประสาน	หน่วยงาน ที่รับผิดชอบหลัก
				๒๕๖๑ (บาท)	๒๕๖๒ (บาท)	๒๕๖๓ (บาท)	๒๕๖๔ (บาท)				
๖๖	ซ่อมสร้างถนนลาดยางผิวจราจรแอสฟัลท์ติกคอนกรีต รหัสทางหลวงท้องถิ่น นว.ถ.๑-๐๑๐๓ บ้านเขาไม้แดน - บ้านเขาปอพลับ ตำบลท่าน้ำอ้อย เชื่อมต่อบ้านท่าม่วงหัท อําเภอยะนิงจังหวัดนครสวรรค์ เริ่มต้น N ๑๕° ๒๔ '๑๑.๑๔" E ๑๐๐°๑๐ '๓๗.๔๗" สิ้นสุด N ๑๕°๒๓'๑๑.๘๒" E ๑๐๐°๑๒'๓๖.๒๑" (เสนอโดย กกก.ประสานแผนระดับจังหวัด ถ.๑.๗)	เพื่อให้ประชาชนได้รับความสะดวกในการเดินทางและขนส่ง	ซ่อมสร้างถนนลาดยางผิวจราจรแอสฟัลท์ติกคอนกรีต ขนาดผิวจราจรกว้าง ๖.๐๐ เมตร หนา ๐.๐๔ เมตร ยาว ๓,๐๐๐ เมตร หรือมีพื้นที่ซ่อมสร้างไม่น้อยกว่า ๑๘,๐๐๐ ตารางเมตร รายละเอียดตามแบบที่ อบจ.กำหนด	๒,๐๐๐,๐๐๐	๒,๐๐๐,๐๐๐	๒,๐๐๐,๐๐๐	๒,๐๐๐,๐๐๐	๑. ระยะทางถนนที่ได้ดำเนินการก่อสร้าง/ปรับปรุง/ซ่อมแซม ๒. ระดับความพึงพอใจของผู้ใช้บริการ	ประชาชนได้รับความสะดวกปลอดภัยในการเดินทางและขนส่ง (ต.ท่าน้ำอ้อย ๔๐๖ ครัวเรือน ต.ม่วงหัท ๒๑๐ ครัวเรือน)	ทต. ท่าน้ำอ้อย ม่วงหัท	กองช่าง



- ก. ยุทธศาสตร์จังหวัดนครสวรรค์ที่ ๑ การพัฒนาศักยภาพการผลิตทางการเกษตรเพื่ออุตสาหกรรมและการแปรรูป
- ข. ยุทธศาสตร์การพัฒนาขององค์กรปกครองส่วนท้องถิ่นในเขตจังหวัดนครสวรรค์ที่ ๑ พัฒนาโครงสร้างพื้นฐาน

- ๑. ยุทธศาสตร์ พัฒนาด้านโครงสร้างพื้นฐาน
  - กลยุทธ์ พัฒนาโครงข่ายด้านคมนาคมและการจราจร

๑.๑ แผนงาน เคหะและชุมชน

ที่	โครงการ	วัตถุประสงค์	เป้าหมาย (ผลผลิตของโครงการ)	งบประมาณและที่ผ่านมา				ตัวชี้วัด (KPI)	ผลที่คาดว่าจะได้รับ	หน่วยงาน ที่ขอ ประสาน	หน่วยงาน ที่รับผิดชอบหลัก
				๒๕๖๑ (บาท)	๒๕๖๒ (บาท)	๒๕๖๓ (บาท)	๒๕๖๔ (บาท)				
๖๗	ก่อสร้างถนน ค.ส.ล. รหัสทางหลวง ท้องถิ่น นว.ถ. ๑-๐๐๔๓ บ้านดอนกระชาย - บ้านหนองคล่อ ตำบลยางขาว เชื่อมต่อ ตำบลน้ำทรง อำเภอพยุหะคีรี จังหวัดนครสวรรค์ เริ่มต้น N ๑๕° ๒๙ '๕๔.๔๘" E ๑๐๐°๐๒ '๕๓.๖๕" สิ้นสุด N ๑๕°๒๘'๒๐.๙๗" E ๑๐๐°๐๒'๔๕.๓๔" <small>(เสนอโดย กกก.ประสานแผนระดับจังหวัด ล.๑.๘)</small>	เพื่อให้ประชาชนได้รับ ความสะดวกในการเดินทาง และขนส่ง	ก่อสร้างถนน ค.ส.ล. ขนาด ผิวจราจรกว้าง ๖.๐๐ เมตร หนา ๐.๑๕ เมตร ยาว ๔,๐๐๐ เมตร ไหล่ทางกว้าง ข้างละ ๐.๐๐-๐.๕๐ เมตร หรือมีพื้นที่ก่อสร้างไม่น้อยกว่า ๒๔,๐๐๐ ตารางเมตร รายละเอียดตามแบบที่ อบจ.กำหนด	๓,๐๐๐,๐๐๐ <small>(๒๕๕๘ : ๑,๖๐๐,๐๐๐)</small>	๓,๐๐๐,๐๐๐	๓,๐๐๐,๐๐๐	๓,๐๐๐,๐๐๐	๑. ระยะทางถนน ที่ได้ดำเนินการ ก่อสร้าง/ปรับปรุง/ ซ่อมแซม ๒. ระดับความ พึงพอใจของผู้ใช้ บริการ	ประชาชนได้รับความ สะดวกปลอดภัย ในการเดินทาง และขนส่ง (ต.ยางขาว ๗๖๐ ครัวเรือน ต.น้ำทรง ๘๖๐ ครัวเรือน)	อบต. ยางขาว	กองช่าง

- ก. ยุทธศาสตร์จังหวัดนครสวรรค์ที่ ๑ การพัฒนาศักยภาพการผลิตทางการเกษตรเพื่ออุตสาหกรรมและการแปรรูป
- ข. ยุทธศาสตร์การพัฒนาขององค์กรปกครองส่วนท้องถิ่นในเขตจังหวัดนครสวรรค์ที่ ๑ พัฒนาโครงสร้างพื้นฐาน

๑. ยุทธศาสตร์ พัฒนาด้านโครงสร้างพื้นฐาน

กลยุทธ์ พัฒนาโครงข่ายด้านคมนาคมและการจราจร

๑.๑ แผนงาน เคหะและชุมชน

ที่	โครงการ	วัตถุประสงค์	เป้าหมาย (ผลผลิตของโครงการ)	งบประมาณและที่ผ่านมา				ตัวชี้วัด (KPI)	ผลที่คาดว่าจะได้รับ	หน่วยงาน ที่ขอ ประสาน	หน่วยงาน ที่รับผิดชอบหลัก
				๒๕๖๑ (บาท)	๒๕๖๒ (บาท)	๒๕๖๓ (บาท)	๒๕๖๔ (บาท)				
๖๘	ก่อสร้างถนน ค.ส.ล. หมู่ที่ ๘ ตำบลน้ำทรง อำเภอพยุหะคีรี จังหวัดนครสวรรค์ เชื่อมต่อตำบลสะแกกรัง อำเภอเมืองอุทัยธานี จังหวัดอุทัยธานี เริ่มต้น N ๑๕° ๒๖ '๓๕.๒๑" E ๑๐๐°๐๔ '๕๖.๕๓" สิ้นสุด N ๑๕°๒๖'๑๑.๗๘" E ๑๐๐°๐๔'๑๕.๐๑" <small>(เสนอโดย กกก.ประสานแผนระดับจังหวัด ล.๑.๙)</small>	เพื่อให้ประชาชนได้รับความสะดวกในการเดินทางและขนส่ง	ก่อสร้างถนน ค.ส.ล. ขนาดผิวจราจรกว้าง ๖.๐๐ เมตร หนา ๐.๑๕ เมตร ยาว ๔,๘๐๐ เมตร ไหล่ทางกว้างข้างละ ๐.๐๐-๐.๕๐ เมตร หรือมีพื้นที่ก่อสร้างไม่น้อยกว่า ๒๘,๘๐๐ ตารางเมตร รายละเอียดตามแบบที่ อบจ.กำหนด	๑,๐๐๐,๐๐๐	๖,๐๐๐,๐๐๐	๖,๐๐๐,๐๐๐	๖,๐๐๐,๐๐๐	๑. ระยะทางถนนที่ได้ดำเนินการก่อสร้าง/ปรับปรุง/ซ่อมแซม ๒. ระดับความพึงพอใจของผู้ใช้บริการ	ประชาชนได้รับความสะดวกปลอดภัยในการเดินทางและขนส่ง (ต.น้ำทรง ๔๙๐ ครัวเรือน ต.สะแกกรัง ๖๕๐ ครัวเรือน)	อบต. น้ำทรง	กองช่าง

- ก. ยุทธศาสตร์จังหวัดนครสวรรค์ที่ ๑ การพัฒนาศักยภาพการผลิตทางการเกษตรเพื่ออุตสาหกรรมและการแปรรูป  
 ข. ยุทธศาสตร์การพัฒนาขององค์กรปกครองส่วนท้องถิ่นในเขตจังหวัดนครสวรรค์ที่ ๑ พัฒนาโครงสร้างพื้นฐาน

๑. ยุทธศาสตร์ พัฒนาด้านโครงสร้างพื้นฐาน

กลยุทธ์ พัฒนาโครงข่ายด้านคมนาคมและการจราจร

๑.๑ แผนงาน เคหะและชุมชน

ที่	โครงการ	วัตถุประสงค์	เป้าหมาย (ผลผลิตของโครงการ)	งบประมาณและที่ผ่านมา				ตัวชี้วัด (KPI)	ผลที่คาดว่าจะได้รับ	หน่วยงาน ที่ขอ ประสาน	หน่วยงาน ที่รับผิดชอบหลัก
				๒๕๖๑ (บาท)	๒๕๖๒ (บาท)	๒๕๖๓ (บาท)	๒๕๖๔ (บาท)				
๖๙	<b>อ.ท่าตะโก</b> ก่อสร้างถนน ค.ส.ล. หมู่ที่ ๓ ตำบลดอนคา อำเภอท่าตะโก เชื่อมต่อ ตำบลวังน้ำลึก อำเภอไพศาลี จังหวัดนครสวรรค์ เริ่มต้น N ๑๕° ๔๐ '๒๔.๑๑" E ๑๐๐°๓๔ '๔.๕๓" สิ้นสุด N ๑๕°๔๐'๑๔.๕๐" E ๑๐๐°๓๕'๔.๗๘" <small>(เสนอโดย กกก.ประสานแผนระดับจังหวัด ล.๑.๓)</small>	เพื่อให้ประชาชนได้รับความสะดวกในการเดินทางและขนส่ง	ก่อสร้างถนน ค.ส.ล. ขนาดผิวจราจรกว้าง ๖.๐๐ เมตร หนา ๐.๑๕ เมตร ยาว ๑,๙๑๐ เมตร หรือมีพื้นที่ก่อสร้างไม่น้อยกว่า ๑๑,๔๖๐ ตารางเมตร รายละเอียดตามแบบที่ อบจ.กำหนด	๒,๒๐๐,๐๐๐	๑,๐๐๐,๐๐๐	๑,๐๐๐,๐๐๐	๒,๐๐๐,๐๐๐	๑. ระยะทางถนนที่ได้ดำเนินการก่อสร้าง/ปรับปรุง/ซ่อมแซม ๒. ระดับความพึงพอใจของผู้ใช้บริการ	ประชาชนได้รับความสะดวกปลอดภัยในการเดินทางและขนส่ง (ต.ดอนคา ๑,๘๔๓ ครัวเรือน ต.วังน้ำลึก ๑,๐๐๐ ครัวเรือน)	อบต.ดอนคา	กองช่าง
๗๐	ก่อสร้างถนนลูกรัง หมู่ที่ ๕ ตำบลหัวถนน เชื่อมต่อ ตำบลวังมหากร อำเภอท่าตะโก จังหวัดนครสวรรค์ เริ่มต้น N ๑๕° ๓๖ '๔๔.๘๒" E ๑๐๐°๒๙ '๓๙.๕๔" สิ้นสุด N ๑๕°๓๖'๕๗.๙๔" E ๑๐๐°๒๒'๔๖.๔๖" <small>(เสนอโดย กกก.ประสานแผนระดับจังหวัด ล.๑.๗)</small>	เพื่อให้ประชาชนได้รับความสะดวกในการเดินทางและขนส่ง	ก่อสร้างถนนลูกรัง ขนาดผิวจราจรกว้าง ๖.๐๐ เมตร หนา ๐.๒๐ เมตร ยาว ๘๕๐ เมตร หรือมีพื้นที่ก่อสร้างไม่น้อยกว่า ๕,๙๕๐ ตารางเมตร รายละเอียดตามแบบที่ อบจ.กำหนด	๑,๐๐๐,๐๐๐	-	-	-	๑. ระยะทางถนนที่ได้ดำเนินการก่อสร้าง/ปรับปรุง/ซ่อมแซม ๒. ระดับความพึงพอใจของผู้ใช้บริการ	ประชาชนได้รับความสะดวกปลอดภัยในการเดินทางและขนส่ง (ต.หัวถนน ๑,๗๗๘ ครัวเรือน ต.วังมหากร ๑,๕๔๔ ครัวเรือน)	อบต.หัวถนน	กองช่าง

- ก. ยุทธศาสตร์จังหวัดนครสวรรค์ที่ ๑ การพัฒนาศักยภาพการผลิตทางการเกษตรเพื่ออุตสาหกรรมและการแปรรูป
- ข. ยุทธศาสตร์การพัฒนาขององค์กรปกครองส่วนท้องถิ่นในเขตจังหวัดนครสวรรค์ที่ ๑ พัฒนาโครงสร้างพื้นฐาน

๑. ยุทธศาสตร์ พัฒนาด้านโครงสร้างพื้นฐาน

กลยุทธ์ พัฒนาโครงข่ายด้านคมนาคมและการจราจร

๑.๑ แผนงาน เคหะและชุมชน

ที่	โครงการ	วัตถุประสงค์	เป้าหมาย (ผลผลิตของโครงการ)	งบประมาณและที่ผ่านมา				ตัวชี้วัด (KPI)	ผลที่คาดว่าจะได้รับ	หน่วยงาน ที่ขอ ประสาน	หน่วยงาน ที่รับผิดชอบหลัก
				๒๕๖๑ (บาท)	๒๕๖๒ (บาท)	๒๕๖๓ (บาท)	๒๕๖๔ (บาท)				
๗๑	ก่อสร้างถนน ค.ส.ล. หมู่ที่ ๘ ตำบลหัวถนน อำเภอท่าตะโก เชื่อมต่อ ตำบลเขาทะเล อำเภอพยุหะคีรี จังหวัดนครสวรรค์ เริ่มต้น N ๑๕° ๓๕ '๓.๑๙" E ๑๐๐°๒๓ '๑๖.๐๕" สิ้นสุด N ๑๕°๓๔'๑๐.๖๐" E ๑๐๐°๒๒'๕๕.๙๐" (เสนอโดย กกก.ประสานแผนระดับจังหวัด ล.๑.๘)	เพื่อให้ประชาชนได้รับความสะดวกในการเดินทางและขนส่ง	ก่อสร้างถนน ค.ส.ล. ขนาดผิวจราจรกว้าง ๖.๐๐ เมตร หนา ๐.๑๕ เมตร ยาว ๒,๐๕๐ เมตร หรือมีพื้นที่ก่อสร้างไม่น้อยกว่า ๑๒,๓๐๐ ตารางเมตร รายละเอียดตามแบบที่ อบจ.กำหนด	๑,๐๐๐,๐๐๐ <small>(๒๕๕๙ : ๑,๘๐๐,๐๐๐)</small>	๑,๕๐๐,๐๐๐	๑,๕๐๐,๐๐๐	๒,๕๐๐,๐๐๐	๑. ระยะทางถนนที่ได้ดำเนินการก่อสร้าง/ปรับปรุง/ซ่อมแซม ๒. ระดับความพึงพอใจของผู้ใช้บริการ	ประชาชนได้รับความสะดวกปลอดภัยในการเดินทางและขนส่ง (ต.หัวถนน ๑,๗๗๘ครัวเรือน ต.เขาทะเล ๑,๙๓๑ครัวเรือน)	อบต.หัวถนน	กองช่าง

- ก. ยุทธศาสตร์จังหวัดนครสวรรค์ที่ ๑ การพัฒนาศักยภาพการผลิตทางการเกษตรเพื่ออุตสาหกรรมและการแปรรูป
- ข. ยุทธศาสตร์การพัฒนาขององค์กรปกครองส่วนท้องถิ่นในเขตจังหวัดนครสวรรค์ที่ ๑ พัฒนาโครงสร้างพื้นฐาน

๑. ยุทธศาสตร์ พัฒนาด้านโครงสร้างพื้นฐาน

กลยุทธ์ พัฒนาโครงข่ายด้านคมนาคมและการจราจร

๑.๑ แผนงาน เคหะและชุมชน

ที่	โครงการ	วัตถุประสงค์	เป้าหมาย (ผลผลิตของโครงการ)	งบประมาณและที่ผ่านมา				ตัวชี้วัด (KPI)	ผลที่คาดว่าจะได้รับ	หน่วยงาน ที่ขอ ประสาน	หน่วยงาน ที่รับผิดชอบหลัก
				๒๕๖๑ (บาท)	๒๕๖๒ (บาท)	๒๕๖๓ (บาท)	๒๕๖๔ (บาท)				
๗๒	ก่อสร้างถนน ค.ส.ล. รหัสทางหลวง ท้องถิ่น นว.ถ. ๑-๐๐๕๑ สายบ้านหนองหลวง-บ้านเขาคิน ตำบลหนองหลวง อำเภอท่าตะโก เชื่อมต่อ ตำบลโพธิ์ประสาท อำเภอไพศาลี จังหวัดนครสวรรค์ เริ่มต้น N ๑๕° ๓๐ '๑.๗๓" E ๑๐๐°๓๑ '๒๘.๙๑" สิ้นสุด N ๑๕°๓๐'๑๗.๖๘" E ๑๐๐°๓๑'๓.๙๕" <small>(เสนอโดย กกก.ประสานแผนระดับจังหวัด ล.๑.๙)</small>	เพื่อให้ประชาชนได้รับ ความสะดวกในการเดินทาง และขนส่ง	ก่อสร้างถนน ค.ส.ล. ขนาด ผิวจราจรกว้าง ๖.๐๐ เมตร หนา ๐.๑๕ เมตร ยาว ๑,๓๐๐ เมตร หรือมีพื้นที่ก่อสร้างไม่น้อยกว่า ๗,๘๐๐ ตารางเมตร รายละเอียดตามแบบที่ อบจ.กำหนด	๑,๐๐๐,๐๐๐	๑,๐๐๐,๐๐๐	๑,๐๐๐,๐๐๐	๑,๐๐๐,๐๐๐	๑. ระยะทางถนน ที่ได้ดำเนินการ ก่อสร้าง/ปรับปรุง/ ซ่อมแซม ๒. ระดับความ พึงพอใจของผู้ใช้ บริการ	ประชาชนได้รับความ สะดวกปลอดภัย ในการเดินทาง และขนส่ง (ต.หนองยาว ๑,๒๖๑ ครัวเรือน ต.โพธิ์ประสาท ๑,๐๐๐ ครัวเรือน)	อบต. หนองหลวง	กองช่าง

- ก. ยุทธศาสตร์จังหวัดนครสวรรค์ที่ ๑ การพัฒนาศักยภาพการผลิตทางการเกษตรเพื่ออุตสาหกรรมและการแปรรูป
- ข. ยุทธศาสตร์การพัฒนาขององค์กรปกครองส่วนท้องถิ่นในเขตจังหวัดนครสวรรค์ที่ ๑ พัฒนาโครงสร้างพื้นฐาน

๑. ยุทธศาสตร์ พัฒนาด้านโครงสร้างพื้นฐาน

กลยุทธ์ พัฒนาโครงข่ายด้านคมนาคมและการจราจร

๑.๑ แผนงาน เคหะและชุมชน

ที่	โครงการ	วัตถุประสงค์	เป้าหมาย (ผลผลิตของโครงการ)	งบประมาณและที่ผ่านมา				ตัวชี้วัด (KPI)	ผลที่คาดว่าจะได้รับ	หน่วยงาน ที่ขอ ประสาน	หน่วยงาน ที่รับผิดชอบหลัก
				๒๕๖๑ (บาท)	๒๕๖๒ (บาท)	๒๕๖๓ (บาท)	๒๕๖๔ (บาท)				
๗๓	ก่อสร้างถนน ค.ส.ล. รหัสทางหลวง ท้องถิ่น นว.ถ. ๑-๐๐๒๘ บ้านท่าสุ่ม - บ้านเขาค้างคาว ตำบลวังมหากร เชื่อมต่อ ตำบลหัวถนน อำเภอท่าตะโก จังหวัดนครสวรรค์ เริ่มต้น N ๑๕° ๓๗ '๑๑.๔๗" E ๑๐๐°๒๒ '๕๐.๗๒" สิ้นสุด N ๑๕°๓๘'๑๒.๒๒" E ๑๐๐°๒๓'๑.๔๙" (เสนอโดย กกก.ประสานแผนระดับจังหวัด ถ.๑.๑๐)	เพื่อให้ประชาชนได้รับ ความสะดวกในการเดินทาง และขนส่ง	ก่อสร้างถนน ค.ส.ล. ขนาด ผิวจราจรกว้าง ๖.๐๐ เมตร หนา ๐.๑๕ เมตร ยาว ๑,๙๐๐ เมตร ไหล่ทาง กว้างข้างละ ๐.๕๐ เมตร หรือมีพื้นที่ก่อสร้างไม่น้อย กว่า ๑๑,๔๐๐ ตารางเมตร รายละเอียดตามแบบที่ อบจ.กำหนด	๑,๖๐๐,๐๐๐ <small>(๒๕๕๙ : ๒,๗๐๘,๐๐๐)</small>	๑,๕๐๐,๐๐๐	๑,๕๐๐,๐๐๐	๑,๕๐๐,๐๐๐	๑. ระยะทางถนน ที่ได้ดำเนินการ ก่อสร้าง/ปรับปรุง/ ซ่อมแซม ๒. ระดับความ พึงพอใจของผู้ใช้ บริการ	ประชาชนได้รับความ สะดวกปลอดภัย ในการเดินทาง และขนส่ง (ต.วังมหากร ๑,๕๔๔ ครัวเรือน ต.หัวถนน ๑,๘๗๘ ครัวเรือน)	อบต. วังมหากร	กองช่าง

- ก. ยุทธศาสตร์จังหวัดนครสวรรค์ที่ ๑ การพัฒนาศักยภาพการผลิตทางการเกษตรเพื่ออุตสาหกรรมและการแปรรูป
- ข. ยุทธศาสตร์การพัฒนาขององค์กรปกครองส่วนท้องถิ่นในเขตจังหวัดนครสวรรค์ที่ ๑ พัฒนาโครงสร้างพื้นฐาน

๑. ยุทธศาสตร์ พัฒนาด้านโครงสร้างพื้นฐาน

กลยุทธ์ พัฒนาโครงข่ายด้านคมนาคมและการจราจร

๑.๑ แผนงาน เคหะและชุมชน

ที่	โครงการ	วัตถุประสงค์	เป้าหมาย (ผลผลิตของโครงการ)	งบประมาณและที่ผ่านมา				ตัวชี้วัด (KPI)	ผลที่คาดว่าจะได้รับ	หน่วยงาน ที่ขอ ประสาน	หน่วยงาน ที่รับผิดชอบหลัก
				๒๕๖๑ (บาท)	๒๕๖๒ (บาท)	๒๕๖๓ (บาท)	๒๕๖๔ (บาท)				
๗๔	ก่อสร้างถนน ค.ส.ล. หมู่ที่ ๑๑ ตำบลพนมรอก เชื่อมต่อดำบลสายลำโพง อำเภอท่าตะโก จังหวัดนครสวรรค์ เริ่มต้น N ๑๕° ๔๓ '๔๑.๓๔" E ๑๐๐°๒๖ '๕๗.๙๕" สิ้นสุด N ๑๕°๔๓'๕๗.๗๖" E ๑๐๐°๒๗'๔๔.๒๗" (เสนอโดย กกก.ประสานแผนระดับจังหวัด ส.๑.๑๑)	เพื่อให้ประชาชนได้รับความสะดวกในการเดินทางและขนส่ง	ก่อสร้างถนน ค.ส.ล. ขนาดผิวจราจรกว้าง ๖.๐๐ เมตร หนา ๐.๑๕ เมตร ยาว ๑,๖๐๐ เมตร หรือมีพื้นที่ก่อสร้างไม่น้อยกว่า ๙,๖๐๐ ตารางเมตร รายละเอียดตามแบบที่ อบจ.กำหนด	๒,๐๐๐,๐๐๐	๑,๐๐๐,๐๐๐	๑,๐๐๐,๐๐๐	๑,๐๐๐,๐๐๐	๑. ระยะทางถนนที่ได้ดำเนินการก่อสร้าง/ปรับปรุง/ซ่อมแซม ๒. ระดับความพึงพอใจของผู้ใช้บริการ	ประชาชนได้รับความสะดวกปลอดภัยในการเดินทางและขนส่ง (ต.พนมรอก ๒,๑๗๗ ครัวเรือน ต.สายลำโพง ๒,๑๒๖ ครัวเรือน)	อบต. พนมรอก	กองช่าง

- ก. ยุทธศาสตร์จังหวัดนครสวรรค์ที่ ๑ การพัฒนาศักยภาพการผลิตทางการเกษตรเพื่ออุตสาหกรรมและการแปรรูป
- ข. ยุทธศาสตร์การพัฒนาขององค์กรปกครองส่วนท้องถิ่นในเขตจังหวัดนครสวรรค์ที่ ๑ พัฒนาโครงสร้างพื้นฐาน

๑. ยุทธศาสตร์ พัฒนาด้านโครงสร้างพื้นฐาน

กลยุทธ์ พัฒนาโครงข่ายด้านคมนาคมและการจราจร

๑.๑ แผนงาน เคหะและชุมชน

ที่	โครงการ	วัตถุประสงค์	เป้าหมาย (ผลผลิตของโครงการ)	งบประมาณและที่ผ่านมา				ตัวชี้วัด (KPI)	ผลที่คาดว่าจะได้รับ	หน่วยงาน ที่ขอ ประสาน	หน่วยงาน ที่รับผิดชอบหลัก
				๒๕๖๑ (บาท)	๒๕๖๒ (บาท)	๒๕๖๓ (บาท)	๒๕๖๔ (บาท)				
๗๕	ก่อสร้างถนน ค.ส.ล. รหัสทางหลวง ท้องถิ่น นว.ถ. ๑-๐๐๒๔ บ้านวังมหาร-บ้านพนมเศษ ตำบลพนมเศษ เชื่อมต่อ ตำบลวังมหาร อำเภอท่าตะโก จังหวัดนครสวรรค์ เริ่มต้น N ๑๕° ๔๐ '๘.๘๐" E ๑๐๐°๒๐ '๕.๑๒" สิ้นสุด N ๑๕°๔๒'๔๖.๘๑" E ๑๐๐°๒๐'๔๓.๑๗" <small>(เสนอโดย กกก.ประสานแผนระดับจังหวัด ถ.๑.๑๓)</small>	เพื่อให้ประชาชนได้รับ ความสะดวกในการเดินทาง และขนส่ง	ก่อสร้างถนน ค.ส.ล. ขนาด ผิวจราจรกว้าง ๖.๐๐ เมตร หนา ๐.๑๕ เมตร ยาว ๖,๔๕๐ เมตร ไหล่ทางกว้างข้างละ ๐.๕๐ เมตร หรือมีพื้นที่ ก่อสร้างไม่น้อยกว่า ๓๘,๗๐๐ ตารางเมตร รายละเอียด ตามแบบที่ อบจ.กำหนด	๒,๐๐๐,๐๐๐	๖,๐๐๐,๐๐๐	๖,๐๐๐,๐๐๐	๖,๐๐๐,๐๐๐	๑. ระยะทางถนน ที่ได้ดำเนินการ ก่อสร้าง/ปรับปรุง/ ซ่อมแซม ๒. ระดับความ พึงพอใจของผู้ใช้ บริการ	ประชาชนได้รับความ สะดวกปลอดภัย ในการเดินทาง และขนส่ง (ต.พนมเศษ ๙๐๕ ครัวเรือน ต.วังมหาร ๑,๕๔๔ ครัวเรือน)	อบต. พนมเศษ	กองช่าง
๗๖	ก่อสร้างถนน ค.ส.ล. หมู่ที่ ๔ ตำบลวังใหญ่ อำเภอท่าตะโก เชื่อมต่อ ตำบลห้วยใหญ่ อำเภอหนองบัว จ.นครสวรรค์ เริ่มต้น N ๑๕° ๔๖ '๓๗.๕๖" E ๑๐๐°๒๕ '๗.๘๐" สิ้นสุด N ๑๕°๔๘'๕๖.๘๑" E ๑๐๐°๒๕'๓๒.๖๔" <small>(เสนอโดย กกก.ประสานแผนระดับจังหวัด ถ.๑.๑๔)</small>	เพื่อให้ประชาชนได้รับ ความสะดวกในการเดินทาง และขนส่ง	ก่อสร้างถนน ค.ส.ล. ขนาด ผิวจราจรกว้าง ๖.๐๐ เมตร หนา ๐.๑๕ เมตร ยาว ๔,๖๓๐ เมตร หรือมีพื้นที่ก่อสร้างไม่น้อยกว่า ๒๗,๗๘๐ ตารางเมตร รายละเอียดตามแบบที่ อบจ.กำหนด	๒,๐๐๐,๐๐๐	๒,๐๐๐,๐๐๐	๒,๐๐๐,๐๐๐	๙,๐๐๐,๐๐๐	๑. ระยะทางถนน ที่ได้ดำเนินการ ก่อสร้าง/ปรับปรุง/ ซ่อมแซม ๒. ระดับความ พึงพอใจของผู้ใช้ บริการ	ประชาชนได้รับความ สะดวกปลอดภัย ในการเดินทาง และขนส่ง (ต.วังใหญ่ ๕๙๓ ครัวเรือน ต.ห้วยใหญ่ ๑,๐๐๐ ครัวเรือน)	อบต. วังใหญ่	กองช่าง



- ก. ยุทธศาสตร์จังหวัดนครสวรรค์ที่ ๑ การพัฒนาศักยภาพการผลิตทางการเกษตรเพื่ออุตสาหกรรมและการแปรรูป
- ข. ยุทธศาสตร์การพัฒนาขององค์กรปกครองส่วนท้องถิ่นในเขตจังหวัดนครสวรรค์ที่ ๑ พัฒนาโครงสร้างพื้นฐาน

- ๑. ยุทธศาสตร์ พัฒนาด้านโครงสร้างพื้นฐาน
  - กลยุทธ์ พัฒนาโครงข่ายด้านคมนาคมและการจราจร

๑.๑ แผนงาน เคหะและชุมชน

ที่	โครงการ	วัตถุประสงค์	เป้าหมาย (ผลผลิตของโครงการ)	งบประมาณและที่ผ่านมา				ตัวชี้วัด (KPI)	ผลที่คาดว่าจะได้รับ	หน่วยงาน ที่ขอ ประสาน	หน่วยงาน ที่รับผิดชอบหลัก
				๒๕๖๑ (บาท)	๒๕๖๒ (บาท)	๒๕๖๓ (บาท)	๒๕๖๔ (บาท)				
๗๗	<b>อ.หนองบัว</b> ก่อสร้างถนนหินคลุก หมู่ที่ ๑๑,๑๒ ตำบลหนองบัว อำเภอหนองบัว จังหวัดนครสวรรค์ เชื่อมต่อกับตำบลพญาวัง อำเภอบึงสามพัน จังหวัดเพชรบูรณ์ เริ่มต้น N ๑๕° ๔๙ '๓.๔๘" E ๑๐๐°๔๐ '๗.๘๙" สิ้นสุด N ๑๕°๔๘'๓๗.๔๕" E ๑๐๐°๓๖'๓๒.๖๔" <small>(เสนอโดย กกก.ประสานแผนระดับจังหวัด ส.๑.๔)</small>	เพื่อให้ประชาชนได้รับความสะดวกในการเดินทางและขนส่ง	ก่อสร้างถนนหินคลุก ขนาดผิวจราจรกว้าง ๖.๐๐ เมตร หนา ๐.๒๐ เมตร ยาว ๕,๐๐๐ เมตร หรือมีพื้นที่ก่อสร้างไม่น้อยกว่า ๓๐,๐๐๐ ตารางเมตร รายละเอียดตามแบบที่ อบจ.กำหนด	๓,๕๐๐,๐๐๐ <small>(๒๕๕๘ : ๑,๐๐๐,๐๐๐)</small>	๑,๐๐๐,๐๐๐	๑,๐๐๐,๐๐๐	๑,๐๐๐,๐๐๐	๑. ระยะทางถนนที่ได้ดำเนินการก่อสร้าง/ปรับปรุง/ซ่อมแซม ๒. ระดับความพึงพอใจของผู้ใช้บริการ	ประชาชนได้รับความสะดวกปลอดภัยในการเดินทางและขนส่ง (ต.หนองบัว ๒,๗๑๑ ครั้วเรือน ต.พญาวัง ๑,๐๐๐ ครั้วเรือน)	อบต. หนองบัว	กองช่าง

- ก. ยุทธศาสตร์จังหวัดนครสวรรค์ที่ ๑ การพัฒนาศักยภาพการผลิตทางการเกษตรเพื่ออุตสาหกรรมและการแปรรูป
- ข. ยุทธศาสตร์การพัฒนาขององค์กรปกครองส่วนท้องถิ่นในเขตจังหวัดนครสวรรค์ที่ ๑ พัฒนาโครงสร้างพื้นฐาน

๑. ยุทธศาสตร์ พัฒนาด้านโครงสร้างพื้นฐาน

กลยุทธ์ พัฒนาโครงข่ายด้านคมนาคมและการจราจร

๑.๑ แผนงาน เคหะและชุมชน

ที่	โครงการ	วัตถุประสงค์	เป้าหมาย (ผลผลิตของโครงการ)	งบประมาณและที่ผ่านมา				ตัวชี้วัด (KPI)	ผลที่คาดว่าจะได้รับ	หน่วยงาน ที่ขอ ประสาน	หน่วยงาน ที่รับผิดชอบหลัก
				๒๕๖๑ (บาท)	๒๕๖๒ (บาท)	๒๕๖๓ (บาท)	๒๕๖๔ (บาท)				
๗๘	ก่อสร้างถนนลูกรัง หมู่ที่ ๑๓,๑๗ ตำบลหนองบัว เชื่อมต่อ หมู่ที่ ๙ ตำบลวังบ่อ อำเภอหนองบัว จังหวัดนครสวรรค์ เริ่มต้น N ๑๕° ๔๙ '๓.๔๘" E ๑๐๐°๔๐ '๗.๘๙" สิ้นสุด N ๑๕°๔๘'๓๗.๔๕" E ๑๐๐°๓๖'๔๓.๗๙" <small>(เสนอโดย กกก.ประสานแผนระดับจังหวัด ล.๑.๕)</small>	เพื่อให้ประชาชนได้รับความสะดวกในการเดินทางและขนส่ง	ก่อสร้างถนนลูกรัง ขนาดผิวจราจรกว้าง ๖.๐๐ เมตร หนา ๐.๒๐ เมตร ยาว ๑๐,๘๐๐ เมตร หรือมีพื้นที่ก่อสร้างไม่น้อยกว่า ๖๔,๘๐๐ ตารางเมตร รายละเอียดตามแบบที่ อบจ.กำหนด	๕,๐๐๐,๐๐๐	๓,๐๐๐,๐๐๐	๒,๐๐๐,๐๐๐	๒,๐๐๐,๐๐๐	๑. ระยะทางถนนที่ได้ดำเนินการก่อสร้าง/ปรับปรุง/ซ่อมแซม ๒. ระดับความพึงพอใจของผู้ใช้บริการ	ประชาชนได้รับความสะดวกปลอดภัยในการเดินทางและขนส่ง (ต.หนองบัว ๗,๗๑๑ ครัวเรือน ต.วังบ่อ ๑,๙๘๖ ครัวเรือน)	อบต. หนองบัว	กองช่าง
๗๙	ก่อสร้างถนนหินคลุก หมู่ที่ ๑๓,๑๗ ตำบลหนองบัว เชื่อมต่อ หมู่ที่ ๒ ตำบลวังบ่อ อำเภอหนองบัว จังหวัดนครสวรรค์ เริ่มต้น N ๑๕° ๔๙ '๔๙.๕๑" E ๑๐๐°๓๙ '๕๕.๙๗" สิ้นสุด N ๑๕°๕๐'๖.๘๓" E ๑๐๐°๓๗'๓๘.๑๒" <small>(เสนอโดย กกก.ประสานแผนระดับจังหวัด ล.๑.๖)</small>	เพื่อให้ประชาชนได้รับความสะดวกในการเดินทางและขนส่ง	ก่อสร้างถนนหินคลุก ขนาดผิวจราจรกว้าง ๖.๐๐ เมตร หนา ๐.๒๐ เมตร ยาว ๔,๒๐๐ เมตร หรือมีพื้นที่ก่อสร้างไม่น้อยกว่า ๒๕,๒๐๐ ตารางเมตร รายละเอียดตามแบบที่ อบจ.กำหนด	๒,๐๐๐,๐๐๐	๑,๐๐๐,๐๐๐	๑,๐๐๐,๐๐๐	๑,๕๐๐,๐๐๐	๑. ระยะทางถนนที่ได้ดำเนินการก่อสร้าง/ปรับปรุง/ซ่อมแซม ๒. ระดับความพึงพอใจของผู้ใช้บริการ	ประชาชนได้รับความสะดวกปลอดภัยในการเดินทางและขนส่ง (ต.หนองบัว ๒,๗๑๑ ครัวเรือน ต.วังบ่อ ๑,๙๘๖ ครัวเรือน)	อบต. หนองบัว	กองช่าง

- ก. ยุทธศาสตร์จังหวัดนครสวรรค์ที่ ๑ การพัฒนาศักยภาพการผลิตทางการเกษตรเพื่ออุตสาหกรรมและการแปรรูป
- ข. ยุทธศาสตร์การพัฒนาขององค์กรปกครองส่วนท้องถิ่นในเขตจังหวัดนครสวรรค์ที่ ๑ พัฒนาโครงสร้างพื้นฐาน

๑. ยุทธศาสตร์ พัฒนาด้านโครงสร้างพื้นฐาน

กลยุทธ์ พัฒนาโครงข่ายด้านคมนาคมและการจราจร

๑.๑ แผนงาน เคหะและชุมชน

ที่	โครงการ	วัตถุประสงค์	เป้าหมาย (ผลผลิตของโครงการ)	งบประมาณและที่ผ่านมา				ตัวชี้วัด (KPI)	ผลที่คาดว่าจะได้รับ	หน่วยงาน ที่ขอ ประสาน	หน่วยงาน ที่รับผิดชอบหลัก
				๒๕๖๑ (บาท)	๒๕๖๒ (บาท)	๒๕๖๓ (บาท)	๒๕๖๔ (บาท)				
๘๐	ก่อสร้างถนนลูกรัง หมู่ที่ ๒,๙ ตำบลวังบ่อ เชื่อมต่อ ตำบลธารทหาร อำเภอหนองบัว จังหวัดนครสวรรค์ เริ่มต้น N ๑๕° ๔๙ '๒.๒๖" E ๑๐๐°๔๐ '๘.๗๐" สิ้นสุด N ๑๕°๔๘'๓๓.๐๘" E ๑๐๐°๓๖'๔๒.๓๙" <small>(เสนอโดย กกก.ประสานแผนระดับจังหวัด ล.๒.๔)</small>	เพื่อให้ประชาชนได้รับความสะดวกในการเดินทางและขนส่ง	ก่อสร้างถนนลูกรัง ขนาดผิวจราจรกว้าง ๖.๐๐ เมตร หนา ๐.๒๐ เมตร ยาว ๑๐,๘๐๐ เมตร หรือมีพื้นที่ก่อสร้างไม่น้อยกว่า ๖๔,๘๐๐ ตารางเมตร รายละเอียดตามแบบที่ อบจ.กำหนด	๔,๐๐๐,๐๐๐	๓,๐๐๐,๐๐๐	๓,๐๐๐,๐๐๐	๒,๐๐๐,๐๐๐	๑. ระยะทางถนนที่ได้ดำเนินการก่อสร้าง/ปรับปรุง/ซ่อมแซม ๒. ระดับความพึงพอใจของผู้ใช้บริการ	ประชาชนได้รับความสะดวกปลอดภัยในการเดินทางและขนส่ง (ต.วังบ่อ ๑,๙๘๖ ครัวเรือน ต.วังมหากกร ๙๖๕ ครัวเรือน)	อบต. วังบ่อ	กองช่าง
๘๑	ก่อสร้างถนน ค.ส.ล. หมู่ที่ ๘ ตำบลทุ่งทอง เชื่อมต่อ ตำบลหนองบัว อำเภอหนองบัว จังหวัดนครสวรรค์ เริ่มต้น N ๑๕° ๕๔ '๑๕.๒๓" E ๑๐๐°๔๐ '๕๘.๖๑" สิ้นสุด N ๑๕°๕๓'๓๐.๑๐" E ๑๐๐°๔๐'๕๓.๓๔" <small>(เสนอโดย กกก.ประสานแผนระดับจังหวัด ล.๑.๔)</small>	เพื่อให้ประชาชนได้รับความสะดวกในการเดินทางและขนส่ง	ก่อสร้างถนน ค.ส.ล. ขนาดผิวจราจรกว้าง ๖.๐๐ เมตร หนา ๐.๑๕ เมตร ยาว ๑,๗๐๐ เมตร หรือมีพื้นที่ก่อสร้างไม่น้อยกว่า ๑๐,๒๐๐ ตารางเมตร รายละเอียดตามแบบที่ อบจ.กำหนด	๑,๐๐๐,๐๐๐	๒,๐๐๐,๐๐๐	๒,๐๐๐,๐๐๐	๒,๐๐๐,๐๐๐	๑. ระยะทางถนนที่ได้ดำเนินการก่อสร้าง/ปรับปรุง/ซ่อมแซม ๒. ระดับความพึงพอใจของผู้ใช้บริการ	ประชาชนได้รับความสะดวกปลอดภัยในการเดินทางและขนส่ง (ต.ทุ่งทอง ๑,๒๙๘ ครัวเรือน ต.หนองบัว ๒,๗๑๑ ครัวเรือน)	อบต. ทุ่งทอง	กองช่าง

- ก. ยุทธศาสตร์จังหวัดนครสวรรค์ที่ ๑ การพัฒนาศักยภาพการผลิตทางการเกษตรเพื่ออุตสาหกรรมและการแปรรูป
- ข. ยุทธศาสตร์การพัฒนาขององค์กรปกครองส่วนท้องถิ่นในเขตจังหวัดนครสวรรค์ที่ ๑ พัฒนาโครงสร้างพื้นฐาน

๑. ยุทธศาสตร์ พัฒนาด้านโครงสร้างพื้นฐาน

กลยุทธ์ พัฒนาโครงข่ายด้านคมนาคมและการจราจร

๑.๑ แผนงาน เคหะและชุมชน

ที่	โครงการ	วัตถุประสงค์	เป้าหมาย (ผลผลิตของโครงการ)	งบประมาณและที่ผ่านมา				ตัวชี้วัด (KPI)	ผลที่คาดว่าจะได้รับ	หน่วยงาน ที่ขอ ประสาน	หน่วยงาน ที่รับผิดชอบหลัก
				๒๕๖๑ (บาท)	๒๕๖๒ (บาท)	๒๕๖๓ (บาท)	๒๕๖๔ (บาท)				
๘๒	<b>อ.แม่่วงก์</b> ก่อสร้างถนน ค.ส.ล. หมู่ที่ ๙,๒ ตำบลเขาชนกัน อำเภอแม่่วงก์ จังหวัดนครสวรรค์ เชื่อมต่อดำบลปางมะค่า อำเภอลาดบัวหลวง จังหวัดกำแพงเพชร เริ่มต้น N ๑๕° ๕๓'๓๕.๒๙" E ๙๙°๓๐'๒๒.๖๓" สิ้นสุด N ๑๕°๕๔'๔" E ๙๙°๓๐'๒๖" (เสนอโดย กกก.ประสานแผนระดับจังหวัด ล.๑.๖)	เพื่อให้ประชาชนได้รับความสะดวกในการเดินทางและขนส่ง	ก่อสร้างถนน ค.ส.ล. ขนาดผิวจราจรกว้าง ๖.๐๐ เมตร หนา ๐.๑๕ เมตร ยาว ๙๓๐ เมตร หรือมีพื้นที่ก่อสร้างไม่น้อยกว่า ๕,๕๘๐ ตารางเมตร รายละเอียดตามแบบที่ อบจ.กำหนด	๒,๐๐๐,๐๐๐ <small>(๒๕๖๐ : ๑,๐๐๐,๐๐๐) (๒๕๕๙ : -) (๒๕๕๘ : ๑,๐๐๐,๐๐๐)</small>	๑,๐๐๐,๐๐๐	-	-	๑. ระยะทางถนนที่ได้ดำเนินการก่อสร้าง/ปรับปรุง/ซ่อมแซม ๒. ระดับความพึงพอใจของผู้ใช้บริการ	ประชาชนได้รับความสะดวกปลอดภัยในการเดินทางและขนส่ง (ต.เขาชนกัน ๒,๐๗๑ คริวเรือน)	อบต. เขาชนกัน	กองช่าง

- ก. ยุทธศาสตร์จังหวัดนครสวรรค์ที่ ๑ การพัฒนาศักยภาพการผลิตทางการเกษตรเพื่ออุตสาหกรรมและการแปรรูป
- ข. ยุทธศาสตร์การพัฒนาขององค์กรปกครองส่วนท้องถิ่นในเขตจังหวัดนครสวรรค์ที่ ๑ พัฒนาโครงสร้างพื้นฐาน

๑. ยุทธศาสตร์ พัฒนาด้านโครงสร้างพื้นฐาน

กลยุทธ์ พัฒนาโครงข่ายด้านคมนาคมและการจราจร

๑.๑ แผนงาน เคหะและชุมชน

ที่	โครงการ	วัตถุประสงค์	เป้าหมาย (ผลผลิตของโครงการ)	งบประมาณและที่ผ่านมา				ตัวชี้วัด (KPI)	ผลที่คาดว่าจะได้รับ	หน่วยงาน ที่ขอ ประสาน	หน่วยงาน ที่รับผิดชอบหลัก
				๒๕๖๑ (บาท)	๒๕๖๒ (บาท)	๒๕๖๓ (บาท)	๒๕๖๔ (บาท)				
๘๓	ก่อสร้างถนน ค.ส.ล. หมู่ที่ ๑๔,๑๗ ตำบลแม่เลย์ อำเภอมะนัง กิ่งอำเภอแม่เป็น จังหวัดนครสวรรค์ เริ่มต้น N ๑๕° ๔๗'๖.๙๖" E ๙๙°๒๕'๓๐.๖๖" สิ้นสุด N ๑๕°๔๖'๒๑.๗๑" E ๙๙°๒๕'๔๐.๙๓" (เสนอโดย กกก.ประสานแผนระดับจังหวัด ล.๑.๘)	เพื่อให้ประชาชนได้รับความสะดวกในการเดินทาง และขนส่ง	ก่อสร้างถนน ค.ส.ล. ขนาดผิวจราจรกว้าง ๖.๐๐ เมตร หนา ๐.๑๕ เมตร ยาว ๑,๒๘๐ เมตร หรือมีพื้นที่ก่อสร้างไม่น้อยกว่า ๗,๖๘๐ ตารางเมตร รายละเอียดตามแบบที่ อบจ.กำหนด	๑,๐๐๐,๐๐๐	๑,๐๐๐,๐๐๐	๑,๐๐๐,๐๐๐	๑,๐๐๐,๐๐๐	๑. ระยะทางถนนที่ได้ดำเนินการก่อสร้าง/ปรับปรุง/ซ่อมแซม ๒. ระดับความพึงพอใจของผู้ใช้บริการ	ประชาชนได้รับความสะดวกปลอดภัยในการเดินทาง และขนส่ง (ต.แม่เลย์ ๓,๕๙๕ ครัวเรือน ต.แม่เป็น ๒,๒๑๒ ครัวเรือน)	อบต.แม่เลย์	กองช่าง

- ก. ยุทธศาสตร์จังหวัดนครสวรรค์ที่ ๑ การพัฒนาศักยภาพการผลิตทางการเกษตรเพื่ออุตสาหกรรมและการแปรรูป
- ข. ยุทธศาสตร์การพัฒนาขององค์กรปกครองส่วนท้องถิ่นในเขตจังหวัดนครสวรรค์ที่ ๑ พัฒนาโครงสร้างพื้นฐาน

๑. ยุทธศาสตร์ พัฒนาด้านโครงสร้างพื้นฐาน

กลยุทธ์ พัฒนาโครงข่ายด้านคมนาคมและการจราจร

๑.๑ แผนงาน เคหะและชุมชน

ที่	โครงการ	วัตถุประสงค์	เป้าหมาย (ผลผลิตของโครงการ)	งบประมาณและที่ผ่านมา				ตัวชี้วัด (KPI)	ผลที่คาดว่าจะได้รับ	หน่วยงาน ที่ขอ ประสาน	หน่วยงาน ที่รับผิดชอบหลัก
				๒๕๖๑ (บาท)	๒๕๖๒ (บาท)	๒๕๖๓ (บาท)	๒๕๖๔ (บาท)				
๘๔	ก่อสร้างถนน ค.ส.ล. หมู่ที่ ๑๖ ตำบลแม่เลย์ เชื่อมต่อบ้านเขาชนกัน อำเภอแม่วงก์ จังหวัดนครสวรรค์ (ช่วงที่ ๒) เริ่มต้น N ๑๕° ๔๘' ๓๐.๐๒" E ๙๙° ๒๕' ๙.๙๒" สิ้นสุด N ๑๕° ๔๙' ๓๑.๖๐" E ๙๙° ๒๔' ๒๖.๕๐"	เพื่อให้ประชาชนได้รับความสะดวกในการเดินทางและขนส่ง	ก่อสร้างถนน ค.ส.ล. ขนาดผิวจราจรกว้าง ๖.๐๐ เมตร หน้า ๐.๑๕ เมตร ยาว ๓,๑๐๐ เมตร หรือมีพื้นที่ก่อสร้างไม่น้อยกว่า ๑๘,๖๐๐ ตารางเมตร รายละเอียดตามแบบที่ อบจ.กำหนด	๒,๐๐๐,๐๐๐ <small>(๒๕๖๐ : ๑,๐๐๐,๐๐๐) (๒๕๕๙ : - ) (๒๕๕๘ : ๒,๐๐๐,๐๐๐)</small>	๓,๐๐๐,๐๐๐	๓,๐๐๐,๐๐๐	๓,๐๐๐,๐๐๐	๑. ระยะทางถนนที่ได้ดำเนินการก่อสร้าง/ปรับปรุง/ซ่อมแซม ๒. ระดับความพึงพอใจของผู้ใช้บริการ	ประชาชนได้รับความสะดวกปลอดภัยในการเดินทางและขนส่ง (ต.แม่เลย์ ๓,๕๙๕ ครัวเรือน ต.เขาชนกัน ๒,๐๗๔๑ ครัวเรือน)	อบต.แม่เลย์	กองช่าง

- ก. ยุทธศาสตร์จังหวัดนครสวรรค์ที่ ๑ การพัฒนาศักยภาพการผลิตทางการเกษตรเพื่ออุตสาหกรรมและการแปรรูป
- ข. ยุทธศาสตร์การพัฒนาขององค์กรปกครองส่วนท้องถิ่นในเขตจังหวัดนครสวรรค์ที่ ๑ พัฒนาโครงสร้างพื้นฐาน

- ๑. ยุทธศาสตร์ พัฒนาด้านโครงสร้างพื้นฐาน
  - กลยุทธ์ พัฒนาโครงข่ายด้านคมนาคมและการจราจร

๑.๑ แผนงาน เคหะและชุมชน

ที่	โครงการ	วัตถุประสงค์	เป้าหมาย (ผลผลิตของโครงการ)	งบประมาณและที่ผ่านมา				ตัวชี้วัด (KPI)	ผลที่คาดว่าจะได้รับ	หน่วยงาน ที่ขอ ประสาน	หน่วยงาน ที่รับผิดชอบหลัก
				๒๕๖๑ (บาท)	๒๕๖๒ (บาท)	๒๕๖๓ (บาท)	๒๕๖๔ (บาท)				
๘๕	<p><b>อ.ชุมตาบง</b></p> <p>ก่อสร้างถนนลูกรัง หมู่ที่ ๘ ตำบลชุมตาบง อำเภอชุมตาบง จังหวัดนครสวรรค์ เชื่อมต่อกับตำบลลานสัก อำเภอลานสัก จังหวัดอุทัยธานี (ช่วงที่ ๔) เริ่มต้น N ๑๕° ๓๖'๒๖.๙๘" E ๙๙° ๓๐' ๔๖.๙๖" สิ้นสุด N ๑๕° ๓๖' ๑๙.๑๐" E ๙๙° ๓๑' ๔๗.๘๕" (เสนอโดย กกก.ประสานแผนระดับจังหวัด ล.๑.๑)</p>	เพื่อให้ประชาชนได้รับความสะดวกในการเดินทางและขนส่ง	ก่อสร้างถนนลูกรัง ขนาดผิวจราจรกว้าง ๗.๐๐ เมตร หนา ๐.๒๐ เมตร ยาว ๑,๙๐๐ เมตร หรือมีพื้นที่ก่อสร้างไม่น้อยกว่า ๑๓,๓๐๐ ตารางเมตร รายละเอียดตามแบบที่ อบจ.กำหนด	๑,๕๐๐,๐๐๐ <small>(๒๕๕๙ : ๖๗๐,๐๐๐) (๒๕๕๘ : ๑,๐๐๐,๐๐๐)</small>	๑,๐๐๐,๐๐๐	-	-	<p>๑. ระยะทางถนนที่ได้ดำเนินการก่อสร้าง/ปรับปรุง/ซ่อมแซม</p> <p>๒. ระดับความพึงพอใจของผู้ใช้บริการ</p>	ประชาชนได้รับความสะดวกปลอดภัยในการเดินทางและขนส่ง (ต.ชุมตาบง ๒,๑๓๑ คริวเรือน)	อบต.ชุมตาบง	กองช่าง

- ก. ยุทธศาสตร์จังหวัดนครสวรรค์ที่ ๑ การพัฒนาศักยภาพการผลิตทางการเกษตรเพื่ออุตสาหกรรมและการแปรรูป
- ข. ยุทธศาสตร์การพัฒนาขององค์กรปกครองส่วนท้องถิ่นในเขตจังหวัดนครสวรรค์ที่ ๑ พัฒนาโครงสร้างพื้นฐาน

๑. ยุทธศาสตร์ พัฒนาด้านโครงสร้างพื้นฐาน

กลยุทธ์ พัฒนาโครงข่ายด้านคมนาคมและการจราจร

๑.๑ แผนงาน เคหะและชุมชน

ที่	โครงการ	วัตถุประสงค์	เป้าหมาย (ผลผลิตของโครงการ)	งบประมาณและที่ผ่านมา				ตัวชี้วัด (KPI)	ผลที่คาดว่าจะได้รับ	หน่วยงาน ที่ขอ ประสาน	หน่วยงาน ที่รับผิดชอบหลัก
				๒๕๖๑ (บาท)	๒๕๖๒ (บาท)	๒๕๖๓ (บาท)	๒๕๖๔ (บาท)				
๘๖	ก่อสร้างถนนลูกรัง หมู่ที่ ๘,๑๐ ตำบลชุมตาบง อำเภอชุมตาบง จังหวัดนครสวรรค์ เชื่อมต่อบ้านเลขที่ ๑๐๖ ตำบลลานสัก อำเภอลานสัก จังหวัดอุทัยธานี เริ่มต้น N ๑๕° ๓๖' ๑๙.๑๐" E ๙๙° ๓๑' ๔๗.๘๕" สิ้นสุด N ๑๕° ๓๕' ๔๑.๘๗" E ๙๙° ๓๒' ๐.๐๓" (เสนอโดย กกก.ประสานแผนระดับจังหวัด ส.๑.๓)	เพื่อให้ประชาชนได้รับความสะดวกในการเดินทางและขนส่ง	ก่อสร้างถนนลูกรัง ขนาดผิวจราจรกว้าง ๗.๐๐ เมตร หนา ๐.๒๐ เมตร ยาว ๑,๑๗๕ เมตร หรือมีพื้นที่ก่อสร้างไม่น้อยกว่า ๘,๒๒๘ ตารางเมตร รายละเอียดตามแบบที่ อบจ.กำหนด	๑,๐๐๐,๐๐๐	-	-	-	๑. ระยะทางถนนที่ได้ดำเนินการก่อสร้าง/ปรับปรุง/ซ่อมแซม ๒. ระดับความพึงพอใจของผู้ใช้บริการ	ประชาชนได้รับความสะดวกปลอดภัยในการเดินทางและขนส่ง (ต.ชุมตาบง ๒,๑๓๑ ครัวเรือน)	อบต.ชุมตาบง	กองช่าง



- ก. ยุทธศาสตร์จังหวัดนครสวรรค์ที่ ๑ การพัฒนาศักยภาพการผลิตทางการเกษตรเพื่ออุตสาหกรรมและการแปรรูป
- ข. ยุทธศาสตร์การพัฒนาขององค์กรปกครองส่วนท้องถิ่นในเขตจังหวัดนครสวรรค์ที่ ๑ พัฒนาโครงสร้างพื้นฐาน

๑. ยุทธศาสตร์ พัฒนาด้านโครงสร้างพื้นฐาน

กลยุทธ์ พัฒนาโครงข่ายด้านคมนาคมและการจราจร

๑.๑ แผนงาน เคหะและชุมชน

ที่	โครงการ	วัตถุประสงค์	เป้าหมาย (ผลผลิตของโครงการ)	งบประมาณและที่ผ่านมา				ตัวชี้วัด (KPI)	ผลที่คาดว่าจะได้รับ	หน่วยงาน ที่ขอ ประสาน	หน่วยงาน ที่รับผิดชอบหลัก
				๒๕๖๑ (บาท)	๒๕๖๒ (บาท)	๒๕๖๓ (บาท)	๒๕๖๔ (บาท)				
๘๗	ก่อสร้างถนน ค.ส.ล. หมู่ที่ ๑๑ ตำบลปางสวรรค์ อำเภอมูตาบง เชื่อมต่อ ตำบลแม่เลย์ อำเภอม่วงก้ง จังหวัดนครสวรรค์ เริ่มต้น N ๑๕° ๔๓' ๕๘.๑๖" E ๙๙° ๒๘' ๑๔.๖๕" สิ้นสุด N ๑๕° ๔๖' ๒๑.๓๙" E ๙๙° ๒๗' ๕๑.๔๑" <small>(เสนอโดย กกก.ประสานแผนระดับจังหวัด ล.๑.๔)</small>	เพื่อให้ประชาชนได้รับความสะดวกในการเดินทางและขนส่ง	ก่อสร้างถนน ค.ส.ล. ขนาดผิวจราจรกว้าง ๖.๐๐ เมตร หนา ๐.๑๕ เมตร ยาว ๔,๖๐๐ เมตร หรือมีพื้นที่ก่อสร้างไม่น้อยกว่า ๒๗,๖๐๐ ตารางเมตร รายละเอียดตามแบบที่ อบจ.กำหนด	๑,๐๐๐,๐๐๐ <small>(๒๕๕๙: ๑,๐๐๐,๐๐๐)</small>	๔,๕๐๐,๐๐๐	๔,๕๐๐,๐๐๐	๔,๕๐๐,๐๐๐	๑. ระยะทางถนนที่ได้ดำเนินการก่อสร้าง/ปรับปรุง/ซ่อมแซม ๒. ระดับความพึงพอใจของผู้ใช้บริการ	ประชาชนได้รับความสะดวกปลอดภัยในการเดินทางและขนส่ง (ต.ปางสวรรค์ ๑,๕๘๗ คริวเรือน ต.แม่เลย์ ๓,๕๙๕ คริวเรือน)	อบต.ปางสวรรค์	กองช่าง

- ก. ยุทธศาสตร์จังหวัดนครสวรรค์ที่ ๑ การพัฒนาศักยภาพการผลิตทางการเกษตรเพื่ออุตสาหกรรมและการแปรรูป
- ข. ยุทธศาสตร์การพัฒนาขององค์กรปกครองส่วนท้องถิ่นในเขตจังหวัดนครสวรรค์ที่ ๑ พัฒนาโครงสร้างพื้นฐาน

๑. ยุทธศาสตร์ พัฒนาด้านโครงสร้างพื้นฐาน

กลยุทธ์ พัฒนาโครงข่ายด้านคมนาคมและการจราจร

๑.๑ แผนงาน เคหะและชุมชน

ที่	โครงการ	วัตถุประสงค์	เป้าหมาย (ผลผลิตของโครงการ)	งบประมาณและที่ผ่านมา				ตัวชี้วัด (KPI)	ผลที่คาดว่าจะได้รับ	หน่วยงาน ที่ขอ ประสาน	หน่วยงาน ที่รับผิดชอบหลัก
				๒๕๖๑ (บาท)	๒๕๖๒ (บาท)	๒๕๖๓ (บาท)	๒๕๖๔ (บาท)				
๘๘	<b>อ.แม่เปิน</b> ก่อสร้างถนน ค.ส.ล. หมู่ที่ ๑๙ ตำบลแม่เปิน อำเภอแม่เปิน เชื่อมต่อ ตำบลแม่เฒ่า อำเภอแม่เฒ่า จังหวัดนครสวรรค์ เริ่มต้น N ๑๕° ๔๔'๑๕.๘๖" E ๙๙°๒๔'๔๔.๘๘" สิ้นสุด N ๑๕°๔๔'๕๑.๗๗" E ๙๙°๒๔' ๕๕.๓๖" (เสนอโดย กกก.ประสานแผนระดับจังหวัด ล.๑.๕)	เพื่อให้ประชาชนได้รับความสะดวกในการเดินทางและขนส่ง	ก่อสร้างถนน ค.ส.ล. ขนาดผิวจราจรกว้าง ๖.๐๐ เมตร หนา ๐.๑๕ เมตร ยาว ๑,๑๕๐ เมตร หรือมีพื้นที่ก่อสร้างไม่น้อยกว่า ๖,๙๐๐ ตารางเมตร รายละเอียดตามแบบที่ อบจ.กำหนด	๔,๐๐๐,๐๐๐ <small>(๒๕๕๘ : ๑,๕๐๐,๐๐๐)</small>	๑,๐๐๐,๐๐๐	๑,๐๐๐,๐๐๐	๑,๐๐๐,๐๐๐	๑. ระยะทางถนนที่ได้ดำเนินการก่อสร้าง/ปรับปรุง/ซ่อมแซม ๒. ระดับความพึงพอใจของผู้ใช้บริการ	ประชาชนได้รับความสะดวกปลอดภัยในการเดินทางและขนส่ง  (ต.แม่เปิน ๒,๒๑๒ คริวเรือน ต.แม่เฒ่า ๓,๕๙๕ คริวเรือน)	อบต.แม่เปิน	กองช่าง

- ก. ยุทธศาสตร์จังหวัดนครสวรรค์ที่ ๑ การพัฒนาศักยภาพการผลิตทางการเกษตรเพื่ออุตสาหกรรมและการแปรรูป
- ข. ยุทธศาสตร์การพัฒนาขององค์กรปกครองส่วนท้องถิ่นในเขตจังหวัดนครสวรรค์ที่ ๑ พัฒนาโครงสร้างพื้นฐาน

๑. ยุทธศาสตร์ พัฒนาด้านโครงสร้างพื้นฐาน

กลยุทธ์ พัฒนาโครงข่ายด้านคมนาคมและการจราจร

๑.๑ แผนงาน เคหะและชุมชน

ที่	โครงการ	วัตถุประสงค์	เป้าหมาย (ผลผลิตของโครงการ)	งบประมาณและที่ผ่านมา				ตัวชี้วัด (KPI)	ผลที่คาดว่าจะได้รับ	หน่วยงาน ที่ขอ ประสาน	หน่วยงาน ที่รับผิดชอบหลัก
				๒๕๖๑ (บาท)	๒๕๖๒ (บาท)	๒๕๖๓ (บาท)	๒๕๖๔ (บาท)				
๘๘	ก่อสร้างถนน ค.ส.ล. หมู่ที่ ๑๕ ตำบลแม่เป็น อำเภอแม่เป็น จังหวัดนครสวรรค์ เชื่อมต่อ ตำบลระบำ อำเภอลานสัก จังหวัดอุทัยธานี (ช่วงที่ ๒) เริ่มต้น N ๑๕° ๓๗' ๕๙.๙๕" E ๙๙° ๒๓' ๙.๓๖" สิ้นสุด N ๑๕° ๓๘' ๔๗.๓๔" E ๙๙° ๒๒' ๒๓.๑๓" <small>(เสนอโดย กกก.ประสานแผนระดับจังหวัด ล.๑.๑๑)</small>	เพื่อให้ประชาชนได้รับความสะดวกในการเดินทาง และขนส่ง	ก่อสร้างถนน ค.ส.ล. ขนาดผิวจราจรกว้าง ๖.๐๐ เมตร หนา ๐.๑๕ เมตร ยาว ๒,๐๐๐ เมตร หรือมีพื้นที่ก่อสร้างไม่น้อยกว่า ๑๒,๐๐๐ ตารางเมตร รายละเอียดตามแบบที่ อบจ.กำหนด	๑,๐๐๐,๐๐๐ <small>(๒๕๕๙ : ๙๗๐,๐๐๐)</small>	๑,๗๐๐,๐๐๐	๑,๗๐๐,๐๐๐	๑,๗๐๐,๐๐๐	๑. ระยะทางถนนที่ได้ดำเนินการก่อสร้าง/ปรับปรุง/ซ่อมแซม ๒. ระดับความพึงพอใจของผู้ใช้บริการ	ประชาชนได้รับความสะดวกปลอดภัยในการเดินทาง และขนส่ง (ต.แม่เป็น ๒,๒๑๒ ครั้วเรือน)	อบต.แม่เป็น	กองช่าง
รวม	๘๘ โครงการ			๑๔๘,๐๐๐,๐๐๐	๑๘๐,๙๖๐,๐๐๐	๑๖๗,๓๖๐,๐๐๐	๑๗๒,๘๖๐,๐๐๐				

- ก. ยุทธศาสตร์จังหวัดนครสวรรค์ที่ ๑ การพัฒนาศักยภาพการผลิตทางการเกษตรเพื่ออุตสาหกรรมและการแปรรูป
- ข. ยุทธศาสตร์การพัฒนาขององค์กรปกครองส่วนท้องถิ่นในเขตจังหวัดนครสวรรค์ที่ ๑ พัฒนาโครงสร้างพื้นฐาน

## ๑. ยุทธศาสตร์ พัฒนาด้านโครงสร้างพื้นฐาน

กลยุทธ์ พัฒนาแหล่งน้ำเพื่อการเกษตรและอุปโภค-บริโภค

## ๑.๓ แผนงาน การเกษตร

ที่	โครงการ	วัตถุประสงค์	เป้าหมาย (ผลผลิตของโครงการ)	งบประมาณและที่ผ่านมา				ตัวชี้วัด (KPI)	ผลที่คาดว่าจะได้รับ	หน่วยงาน ที่ขอ ประสาน	หน่วยงาน ที่ รับผิดชอบ หลัก
				๒๕๖๑ (บาท)	๒๕๖๒ (บาท)	๒๕๖๓ (บาท)	๒๕๖๔ (บาท)				
๑	<b>อ.เมืองฯ</b> ขุดลอกอ่างเก็บน้ำ หมู่ที่ ๑ ตำบลเกรียงไกร อำเภอเมืองนครสวรรค์ จังหวัดนครสวรรค์ จุดพิกัด N ๑๕° ๔๔' ๒๒.๕๘" E ๑๐๐°๑๒' ๔๐.๘๐" <small>(เสนอโดย กกก.ประสานแผนระดับจังหวัด ล.๒.๑)</small>	เพื่อขุดลอกคลองที่ตื้นเขิน ให้ระบายน้ำได้สะดวกและ กักเก็บน้ำได้มากขึ้น	ขุดลอกอ่างขนาดปากกว้าง ๓๕.๐๐ เมตร ก้นกว้าง ๒๓.๐๐ เมตร ลึก ๓.๐๐ เมตร ยาว ๗๖๐ เมตร หรือมี ปริมาตรดินขุดไม่น้อยกว่า ๖๕,๒๐๐ ลูกบาศก์เมตร รายละเอียดตามแบบที่ อบจ.กำหนด	๒,๐๐๐,๐๐๐	-	-	-	๑. จำนวนพื้นที่ การเกษตรที่ได้รับ ประโยชน์ ๒. ระดับความ พึงพอใจของ ผู้ใช้บริการ	๑. ทำให้กักเก็บน้ำ และระบายน้ำได้ดี ๒. พื้นที่การเกษตร ที่ได้รับประโยชน์ จำนวน ๕๐๐ ไร่ (จำนวนครัวเรือนที่ ได้รับประโยชน์ ต.เกรียงไกร ๑,๐๒๑ ครัวเรือน)	อบต. เกรียงไกร	กองช่าง

- ก. ยุทธศาสตร์จังหวัดนครสวรรค์ที่ ๑ การพัฒนาศักยภาพการผลิตทางการเกษตรเพื่ออุตสาหกรรมและการแปรรูป
- ข. ยุทธศาสตร์การพัฒนาขององค์กรปกครองส่วนท้องถิ่นในเขตจังหวัดนครสวรรค์ที่ ๑ พัฒนาโครงสร้างพื้นฐาน

๑. ยุทธศาสตร์ พัฒนาด้านโครงสร้างพื้นฐาน

กลยุทธ์ พัฒนาแหล่งน้ำเพื่อการเกษตรและอุปโภค-บริโภค

๑.๓ แผนงาน การเกษตร

ที่	โครงการ	วัตถุประสงค์	เป้าหมาย (ผลผลิตของโครงการ)	งบประมาณและที่ผ่านมา				ตัวชี้วัด (KPI)	ผลที่คาดว่าจะได้รับ	หน่วยงาน ที่ขอ ประสาน	หน่วยงาน ที่ รับผิดชอบ หลัก
				๒๕๖๑ (บาท)	๒๕๖๒ (บาท)	๒๕๖๓ (บาท)	๒๕๖๔ (บาท)				
๒	ขุดลอกคลอง หมู่ที่ ๑๐ ตำบลบางม่วง เชื่อมต่อดำบลบ้านมะเกลือ อำเภอเมืองนครสวรรค์ จังหวัดนครสวรรค์ เริ่มต้น N ๑๕° ๔๖' ๔๑.๗๕" E ๑๐๐°๗' ๑๔.๓๑" สิ้นสุด N ๑๕°๔๗' ๑๙.๙๐" E ๑๐๐°๖' ๔๐.๓"  (เสนอโดย กกก.ประสานแผนระดับจังหวัด ล.๒.๑๒)	เพื่อขุดลอกคลองที่ตื้นเขินให้ระบายน้ำได้สะดวกและกักเก็บน้ำได้มากขึ้น	ขุดลอกคลองแบ่งออกเป็น ๖ ช่วง ดังนี้ <u>ช่วงที่ ๑</u> ขุดลอกจากระดับกั้นคลองปากกว้าง ๑๓.๐๐ เมตร กั้นกว้าง ๘.๕๐ เมตร ลึก ๑.๕๐ เมตร <u>ช่วงที่ ๒</u> ขุดลอกจากระดับกั้นคลองปากกว้าง ๘.๐๐ เมตร กั้นกว้าง ๓.๕๐ เมตร ลึก ๑.๕๐ เมตร <u>ช่วงที่ ๓</u> ขุดลอกจากระดับกั้นคลองปากกว้าง ๕.๕๐ เมตร กั้นกว้าง ๑.๐๐ เมตร ลึก ๑.๕๐ เมตร	๑,๐๐๐,๐๐๐	-	-	-	๑. จำนวนพื้นที่การเกษตรที่ได้รับประโยชน์ ๒. ระดับความพึงพอใจของผู้ใช้บริการ	๑. ทำให้กักเก็บน้ำและระบายน้ำได้ดี ๒. พื้นที่การเกษตรที่ได้รับประโยชน์จำนวน ๗๐๐ ไร่ (จำนวนครัวเรือนที่ได้รับประโยชน์ ต.บางม่วง ๑,๘๓๗ ครัวเรือน ต.บ้านมะเกลือ ๑,๙๙๖ ครัวเรือน)	อบต. บางม่วง	กองช่าง

- ก. ยุทธศาสตร์จังหวัดนครสวรรค์ที่ ๑ การพัฒนาศักยภาพการผลิตทางการเกษตรเพื่ออุตสาหกรรมและการแปรรูป
- ข. ยุทธศาสตร์การพัฒนาขององค์กรปกครองส่วนท้องถิ่นในเขตจังหวัดนครสวรรค์ที่ ๑ พัฒนาโครงสร้างพื้นฐาน
๑. ยุทธศาสตร์ พัฒนาด้านโครงสร้างพื้นฐาน
- กลยุทธ์ พัฒนาแหล่งน้ำเพื่อการเกษตรและอุปโภค-บริโภค

## ๑.๓ แผนงาน การเกษตร

ที่	โครงการ	วัตถุประสงค์	เป้าหมาย (ผลผลิตของโครงการ)	งบประมาณและที่ผ่านมา				ตัวชี้วัด (KPI)	ผลที่คาดว่าจะได้รับ	หน่วยงาน ที่ขอ ประสาน	หน่วยงาน ที่ รับผิดชอบ หลัก
				๒๕๖๑ (บาท)	๒๕๖๒ (บาท)	๒๕๖๓ (บาท)	๒๕๖๔ (บาท)				
			<p><b>ช่วงที่ ๔</b> ขุดลอกจากระดับ ก้นคลอง ปากกว้าง ๑๔.๐๐ เมตร ก้นกว้าง ๙.๕๐ เมตร ลึก ๑.๕๐ เมตร</p> <p><b>ช่วงที่ ๕</b> ขุดลอกจากระดับ ก้นคลอง ปากกว้าง ๑๐.๐๐ เมตร ก้นกว้าง ๕.๕๐ เมตร ลึก ๑.๕๐ เมตร</p> <p><b>ช่วงที่ ๖</b> ขุดลอกจากระดับ ก้นคลอง ปากกว้าง ๖.๐๐ เมตร ก้นกว้าง ๑.๕๐ เมตร ลึก ๑.๕๐ เมตร</p> <p>ความยาวรวม ๒,๓๐๐ เมตร หรือมีปริมาตรดินขุดรวม ไม่น้อยกว่า ๒๕,๗๐๐ ลูกบาศก์เมตร รายละเอียด ตามแบบที่ อบจ.กำหนด</p>								

- ก. ยุทธศาสตร์จังหวัดนครสวรรค์ที่ ๑ การพัฒนาศักยภาพการผลิตทางการเกษตรเพื่ออุตสาหกรรมและการแปรรูป
- ข. ยุทธศาสตร์การพัฒนาขององค์กรปกครองส่วนท้องถิ่นในเขตจังหวัดนครสวรรค์ที่ ๑ พัฒนาโครงสร้างพื้นฐาน

๑. ยุทธศาสตร์ พัฒนาด้านโครงสร้างพื้นฐาน

กลยุทธ์ พัฒนาแหล่งน้ำเพื่อการเกษตรและอุปโภค-บริโภค

๑.๓ แผนงาน การเกษตร

ที่	โครงการ	วัตถุประสงค์	เป้าหมาย (ผลผลิตของโครงการ)	งบประมาณและที่ผ่านมา				ตัวชี้วัด (KPI)	ผลที่คาดว่าจะได้รับ	หน่วยงาน ที่ขอ ประสาน	หน่วยงาน ที่ รับผิดชอบ หลัก
				๒๕๖๑ (บาท)	๒๕๖๒ (บาท)	๒๕๖๓ (บาท)	๒๕๖๔ (บาท)				
๓	<b>อ.ลาดยาว</b> ขุดลอกคลองพร้อมก่อสร้าง ท่อลอดเหลี่ยม ค.ส.ล. หมู่ที่ ๘ ตำบลสระแก้ว เชื่อมต่อ ตำบลลาดยาว จังหวัดนครสวรรค์ เริ่มต้น N ๑๕° ๔๕' ๒๗.๕๔" E ๙๙° ๔๘' ๔๒.๑๕" สิ้นสุด N ๑๕° ๔๕' ๕๖.๙๖" E ๙๙° ๔๙' ๒๗.๘๒" <small>(เสนอโดย กกก.ประสานแผนระดับจังหวัด ส.๑.๑)</small>	เพื่อขุดลอกคลองที่ตื้นเขิน ให้ระบายน้ำได้สะดวกและ กักเก็บน้ำได้มากขึ้น	ขุดลอกคลองขนาดปากกว้าง ๑๑.๕๐ เมตร ก้นกว้าง ๑.๐๐ เมตร ลึก ๓.๕๐ เมตร ยาว ๑,๗๐๐ เมตร หรือมีปริมาตรดินขุดไม่น้อยกว่า ๒๑,๐๐๐ ลูกบาศก์เมตร พร้อมก่อสร้างท่อลอดเหลี่ยม ค.ส.ล. ๑ แห่ง รายละเอียด ตามแบบที่ อบจ.กำหนด	๒,๐๐๐,๐๐๐	-	-	-	๑. จำนวนพื้นที่ การเกษตรที่ได้รับ ประโยชน์ ๒. ระดับความ พึงพอใจของ ผู้ใช้บริการ	๑. ทำให้กักเก็บน้ำ และระบายน้ำได้ดี ๒. พื้นที่การเกษตร ที่ได้รับประโยชน์ จำนวน ๕๐๐ไร่ (จำนวนครัวเรือนที่ ได้รับประโยชน์ ๓.สระแก้ว ๒,๑๓๒ ครัวเรือน ๔.ลาดยาว ๑,๙๒๖ ครัวเรือน)	อบต. สระแก้ว	กองช่าง

- ก. ยุทธศาสตร์จังหวัดนครสวรรค์ที่ ๑ การพัฒนาศักยภาพการผลิตทางการเกษตรเพื่ออุตสาหกรรมและการแปรรูป
- ข. ยุทธศาสตร์การพัฒนาขององค์กรปกครองส่วนท้องถิ่นในเขตจังหวัดนครสวรรค์ที่ ๑ พัฒนาโครงสร้างพื้นฐาน

๑. ยุทธศาสตร์ พัฒนาด้านโครงสร้างพื้นฐาน

กลยุทธ์ พัฒนาแหล่งน้ำเพื่อการเกษตรและอุปโภค-บริโภค

๑.๓ แผนงาน การเกษตร

ที่	โครงการ	วัตถุประสงค์	เป้าหมาย (ผลผลิตของโครงการ)	งบประมาณและที่ผ่านมา				ตัวชี้วัด (KPI)	ผลที่คาดว่าจะได้รับ	หน่วยงาน ที่ขอ ประสาน	หน่วยงาน ที่ รับผิดชอบ หลัก
				๒๕๖๑ (บาท)	๒๕๖๒ (บาท)	๒๕๖๓ (บาท)	๒๕๖๔ (บาท)				
๔	ขุดลอกอ่างเก็บน้ำ หมู่ที่ ๙ ตำบลหนองยาว อำเภอลาดยาว จังหวัดนครสวรรค์ จุดพิกัด N ๑๕° ๔๓' ๓๐.๔๖" E ๙๙° ๕๐' ๔๐.๒๙" <small>(เสนอโดย คกก.ประสานแผนระดับจังหวัด ส.๒.๘)</small>	เพื่อขุดลอกคลองที่ตื้นเขินให้ระบายน้ำได้สะดวกและกักเก็บน้ำได้มากขึ้น	ขุดลอกอ่างเก็บน้ำ ให้มีขนาดพื้นที่ปากบ้น ๓๕,๕๐๐ ตารางเมตร ลึก ๒.๐๐ เมตร หรือมีปริมาตรดินขุดไม่น้อยกว่า ๖๕,๐๐๐ ลูกบาศก์เมตร รายละเอียดตามแบบที่ อบจ.กำหนด	๒,๐๐๐,๐๐๐	๑,๐๐๐,๐๐๐	๑,๐๐๐,๐๐๐	๑,๐๐๐,๐๐๐	๑. จำนวนพื้นที่การเกษตรที่ได้รับประโยชน์ ๒. ระดับความพึงพอใจของผู้ใช้บริการ	๑. ทำให้กักเก็บน้ำและระบายน้ำได้ดี ๒. พื้นที่การเกษตรที่ได้รับประโยชน์ จำนวน ๓๐๐ ไร่ (จำนวนครัวเรือนที่ได้รับประโยชน์ ๑,๑๔๑ ครัวเรือน	อบต. หนองยาว	กองช่าง



- ก. ยุทธศาสตร์จังหวัดนครสวรรค์ที่ ๑ การพัฒนาศักยภาพการผลิตทางการเกษตรเพื่ออุตสาหกรรมและการแปรรูป
- ข. ยุทธศาสตร์การพัฒนาขององค์กรปกครองส่วนท้องถิ่นในเขตจังหวัดนครสวรรค์ที่ ๑ พัฒนาโครงสร้างพื้นฐาน

๑. ยุทธศาสตร์ พัฒนาด้านโครงสร้างพื้นฐาน

กลยุทธ์ พัฒนาแหล่งน้ำเพื่อการเกษตรและอุปโภค-บริโภค

๑.๓ แผนงาน การเกษตร

ที่	โครงการ	วัตถุประสงค์	เป้าหมาย (ผลผลิตของโครงการ)	งบประมาณและที่ผ่านมา				ตัวชี้วัด (KPI)	ผลที่คาดว่าจะได้รับ	หน่วยงาน ที่ขอ ประสาน	หน่วยงาน ที่ รับผิดชอบ หลัก
				๒๕๖๑ (บาท)	๒๕๖๒ (บาท)	๒๕๖๓ (บาท)	๒๕๖๔ (บาท)				
๕	ขุดลอกคลองพร้อมก่อสร้างฝายน้ำล้น หมู่ที่ ๘,๙,๑ ตำบลลาดยาว เชื่อมต่อดำบลบ้านไร่ อำเภอลาดยาว จังหวัดนครสวรรค์ เริ่มต้น N ๑๕° ๔๗' ๑๖.๑๘" E ๙๙° ๔๓' ๕๒.๕๑" สิ้นสุด N ๑๕° ๔๘' ๔๒.๖๑" E ๙๙° ๔๒' ๑๒.๐๗" <small>(เสนอโดย กกก.ประสานแผนระดับจังหวัด ล.๒.๑๒)</small>	เพื่อขุดลอกคลองที่ตื้นเขินให้ระบายน้ำได้สะดวกและกักเก็บน้ำได้มากขึ้น	ขุดลอกคลองขนาดปากกว้าง ๑๘.๐๐ เมตร ก้นกว้าง ๖.๐๐ เมตร ลึก ๓.๐๐ เมตร ยาว ๕,๐๐๐ เมตร หรือมีปริมาตรดินขุดไม่น้อยกว่า ๒๑,๐๐๐ ลูกบาศก์เมตร พร้อมก่อสร้างฝายน้ำล้นจำนวน ๑ แห่ง รายละเอียดตามแบบที่ อบจ.กำหนด	๑,๐๐๐,๐๐๐	๑,๐๐๐,๐๐๐	-	-	๑. จำนวนพื้นที่การเกษตรที่ได้รับประโยชน์ ๒. ระดับความพึงพอใจของผู้ใช้บริการ	๑. ทำให้กักเก็บน้ำและระบายน้ำได้ดี ๒. พื้นที่การเกษตรที่ได้รับประโยชน์ จำนวน ๑,๕๖๐ ไร่ (จำนวนครัวเรือนที่ได้รับประโยชน์ ต.ลาดยาว ๑,๙๒๖ ครัวเรือน , ต.บ้านไร่ ๒,๘๙๐ ครัวเรือน)	อบต.ลาดยาว	กองช่าง

- ก. ยุทธศาสตร์จังหวัดนครสวรรค์ที่ ๑ การพัฒนาศักยภาพการผลิตทางการเกษตรเพื่ออุตสาหกรรมและการแปรรูป
- ข. ยุทธศาสตร์การพัฒนาขององค์กรปกครองส่วนท้องถิ่นในเขตจังหวัดนครสวรรค์ที่ ๑ พัฒนาโครงสร้างพื้นฐาน

## ๑. ยุทธศาสตร์ พัฒนาด้านโครงสร้างพื้นฐาน

กลยุทธ์ พัฒนาแหล่งน้ำเพื่อการเกษตรและอุปโภค-บริโภค

## ๑.๓ แผนงาน การเกษตร

ที่	โครงการ	วัตถุประสงค์	เป้าหมาย (ผลผลิตของโครงการ)	งบประมาณและที่ผ่านมา				ตัวชี้วัด (KPI)	ผลที่คาดว่าจะได้รับ	หน่วยงาน ที่ขอ ประสาน	หน่วยงาน ที่ รับผิดชอบ หลัก
				๒๕๖๑ (บาท)	๒๕๖๒ (บาท)	๒๕๖๓ (บาท)	๒๕๖๔ (บาท)				
๖	<b>อ.บรรพตพิสัย</b> ขุดลอกคลอง หมู่ที่ ๖ ตำบลบึงปลาหู เชื่อมต่อ ตำบลหนองตาวง อำเภอบรรพตพิสัย จังหวัดนครสวรรค์ เริ่มต้น N ๑๖° ๖' ๒๗.๐๕" E ๑๐๐°๒' ๓๙.๓๖" สิ้นสุด N ๑๖°๖'๔๑.๗๔" E ๑๐๐°๔' ๕.๘๘" <small>(เสนอโดย กกก.ประสานแผนระดับจังหวัด ส.๑.๑๐)</small>	เพื่อขุดลอกคลองที่ตื้นเขิน ให้ระบายน้ำได้สะดวกและ กักเก็บน้ำได้มากขึ้น	ขุดลอกคลองขนาดปากกว้าง ๓๕.๐๐ เมตร ก้นกว้าง ๒๓.๐๐ เมตร ลึก ๔.๐๐ เมตร ยาว ๓,๐๐๐ เมตร หรือมี ปริมาตรดินขุดไม่น้อยกว่า ๑๐๘,๐๐๐ ลูกบาศก์เมตร รายละเอียดตามแบบที่ อบจ.กำหนด	๑,๖๐๐,๐๐๐	๑,๐๐๐,๐๐๐	๑,๐๐๐,๐๐๐	-	๑. จำนวนพื้นที่ การเกษตรที่ได้รับ ประโยชน์ ๒. ระดับความ พึงพอใจของ ผู้ใช้บริการ	๑. ทำให้กักเก็บน้ำ และระบายน้ำได้ดี ๒. พื้นที่การเกษตร ที่ได้รับประโยชน์ จำนวน ๙๔๐ ไร่ (จำนวนครัวเรือนที่ ได้รับประโยชน์ ต.บึงปลาหู ๑,๐๔๑ ครัวเรือน ต.หนองตาวง ๑,๔๐๘ ครัวเรือน)	อบต. บึงปลาหู	กองช่าง

- ก. ยุทธศาสตร์จังหวัดนครสวรรค์ที่ ๑ การพัฒนาศักยภาพการผลิตทางการเกษตรเพื่ออุตสาหกรรมและการแปรรูป
- ข. ยุทธศาสตร์การพัฒนาขององค์กรปกครองส่วนท้องถิ่นในเขตจังหวัดนครสวรรค์ที่ ๑ พัฒนาโครงสร้างพื้นฐาน

๑. ยุทธศาสตร์ พัฒนาด้านโครงสร้างพื้นฐาน

กลยุทธ์ พัฒนาแหล่งน้ำเพื่อการเกษตรและอุปโภค-บริโภค

๑.๓ แผนงาน การเกษตร

ที่	โครงการ	วัตถุประสงค์	เป้าหมาย (ผลผลิตของโครงการ)	งบประมาณและที่ผ่านมา				ตัวชี้วัด (KPI)	ผลที่คาดว่าจะได้รับ	หน่วยงาน ที่ขอ ประสาน	หน่วยงาน ที่ รับผิดชอบ หลัก
				๒๕๖๑ (บาท)	๒๕๖๒ (บาท)	๒๕๖๓ (บาท)	๒๕๖๔ (บาท)				
๗	<b>อ.ไพศาลี</b> ขุดลอกคลอง หมู่ที่ ๕,๖ ตำบลนาขอม เชื่อมต่อดำบลวังน้ำลาด อำเภอไพศาลี จังหวัดนครสวรรค์ เริ่มต้น N ๑๕° ๔๔'๒๔" E ๑๐๐°๔๘'๑๕" สิ้นสุด N ๑๕°๔๔'๑๐.๗๗" E ๑๐๐°๔๘'๔๕.๙๘" <small>(เสนอโดย กกก.ประสานแผนระดับจังหวัด ล.๑.๔)</small>	เพื่อขุดลอกคลองที่ตื้นเขินให้ระบายน้ำได้สะดวกและกักเก็บน้ำได้มากขึ้น	ขุดลอกคลองขนาดปากกว้าง ๑๗.๐๐ เมตร ก้นกว้าง ๖.๕๐ เมตร ลึก ๓.๕๐ เมตร ยาว ๑๔,๐๐๐ เมตร หรือมีปริมาตรดินขุดไม่น้อยกว่า ๒๓๒,๘๑๒ ลูกบาศก์เมตร รายละเอียดตามแบบที่ อบจ.กำหนด	๑,๐๐๐,๐๐๐	๒,๐๐๐,๐๐๐	๒,๐๐๐,๐๐๐	๒,๐๐๐,๐๐๐	๑. จำนวนพื้นที่การเกษตรที่ได้รับประโยชน์ ๒. ระดับความพึงพอใจของผู้ใช้บริการ	๑. ทำให้กักเก็บน้ำและระบายน้ำได้ดี ๒. พื้นที่การเกษตรที่ได้รับประโยชน์จำนวน ๔,๓๗๕ ไร่ (จำนวนครัวเรือนที่ได้รับประโยชน์ ต.นาขอม ๖๖๕ ครัวเรือน ต.วังน้ำลาด ๓๖๔ ครัวเรือน)	อบต. นาขอม	กองช่าง

- ก. ยุทธศาสตร์จังหวัดนครสวรรค์ที่ ๑ การพัฒนาศักยภาพการผลิตทางการเกษตรเพื่ออุตสาหกรรมและการแปรรูป
- ข. ยุทธศาสตร์การพัฒนาขององค์กรปกครองส่วนท้องถิ่นในเขตจังหวัดนครสวรรค์ที่ ๑ พัฒนาโครงสร้างพื้นฐาน

## ๑. ยุทธศาสตร์ พัฒนาด้านโครงสร้างพื้นฐาน

กลยุทธ์ พัฒนาแหล่งน้ำเพื่อการเกษตรและอุปโภค-บริโภค

## ๑.๓ แผนงาน การเกษตร

ที่	โครงการ	วัตถุประสงค์	เป้าหมาย (ผลผลิตของโครงการ)	งบประมาณและที่ผ่านมา				ตัวชี้วัด (KPI)	ผลที่คาดว่าจะได้รับ	หน่วยงาน ที่ขอ ประสาน	หน่วยงาน ที่ รับผิดชอบ หลัก
				๒๕๖๑ (บาท)	๒๕๖๒ (บาท)	๒๕๖๓ (บาท)	๒๕๖๔ (บาท)				
๘	ขุดลอกคลอง หมู่ที่ ๙ ตำบลวังน้ำลัด เชื่อมต่อดำบลนาขอม อำเภอไพศาลี จังหวัดนครสวรรค์ เริ่มต้น N ๑๕° ๔๓' ๕๘.๒๐" E ๑๐๐° ๔๔' ๓๙.๕๐" สิ้นสุด N ๑๕° ๔๒' ๕๗.๕๔" E ๑๐๐° ๔๔' ๒๒.๗๑" (เสนอโดย กกก.ประสานแผนระดับจังหวัด ล.๑.๒)	เพื่อขุดลอกคลองที่ตื้นเขินให้ระบายน้ำได้สะดวกและกักเก็บน้ำได้มากขึ้น	ขุดลอกคลองขนาดปากกว้าง ๒๐.๐๐ เมตร ก้นกว้าง ๑๗.๐๐ เมตร ลึก ๓.๐๐ เมตร ยาว ๒,๘๙๐ เมตร หรือมี ปริมาตรดินขุดไม่น้อยกว่า ๒๘,๙๐๐ ลูกบาศก์เมตร รายละเอียดตามแบบที่ อบจ.กำหนด	๒,๐๐๐,๐๐๐	๑,๐๐๐,๐๐๐	-	-	๑. จำนวนพื้นที่ การเกษตรที่ได้รับประโยชน์ ๒. ระดับความพึงพอใจของผู้ใช้บริการ	๑. ทำให้กักเก็บน้ำ และระบายน้ำได้ดี ๒. พื้นที่การเกษตรที่ได้รับประโยชน์ จำนวน ๙๐๐ ไร่ (จำนวนครัวเรือนที่ได้รับประโยชน์ ต.วังน้ำลัด ๓๖๔ ครัวเรือน ต.นาขอม ๖๖๕ ครัวเรือน)	อบต.วังน้ำลัด	กองช่าง

- ก. ยุทธศาสตร์จังหวัดนครสวรรค์ที่ ๑ การพัฒนาศักยภาพการผลิตทางการเกษตรเพื่ออุตสาหกรรมและการแปรรูป
- ข. ยุทธศาสตร์การพัฒนาขององค์กรปกครองส่วนท้องถิ่นในเขตจังหวัดนครสวรรค์ที่ ๑ พัฒนาโครงสร้างพื้นฐาน

๑. ยุทธศาสตร์ พัฒนาด้านโครงสร้างพื้นฐาน

กลยุทธ์ พัฒนาแหล่งน้ำเพื่อการเกษตรและอุปโภค-บริโภค

๑.๓ แผนงาน การเกษตร

ที่	โครงการ	วัตถุประสงค์	เป้าหมาย (ผลผลิตของโครงการ)	งบประมาณและที่ผ่านมา				ตัวชี้วัด (KPI)	ผลที่คาดว่าจะได้รับ	หน่วยงาน ที่ขอ ประสาน	หน่วยงาน ที่ รับผิดชอบ หลัก
				๒๕๖๑ (บาท)	๒๕๖๒ (บาท)	๒๕๖๓ (บาท)	๒๕๖๔ (บาท)				
๙	<b>อ.ตากฟ้า</b> ขุดลอกคลองพร้อมก่อสร้าง ท่อเหลี่ยม ค.ส.ล. หมู่ที่ ๘,๕ ตำบลพุนกยูง เชื่อมต่อ ตำบลอุดมธัญญา อำเภอตากฟ้า จังหวัดนครสวรรค์ เริ่มต้น N ๑๕° ๒๕' ๕๔.๕๐" E ๑๐๐°๒๕' ๒.๐๕" สิ้นสุด N ๑๕°๒๕' ๕๓.๐๙" E ๑๐๐°๒๕' ๐.๐๒" <small>(เสนอโดย กกก.ประสานแผนระดับจังหวัด ส.๑๐.๑)</small>	เพื่อขุดลอกคลองที่ตื้นเขิน ให้ระบายน้ำได้สะดวกและ กักเก็บน้ำได้มากขึ้น	<b>ช่วงที่ ๑</b> ขุดลอกคลองขนาดปากกว้าง ๒๕.๐๐ เมตร ก้นกว้าง ๑๑.๕๐ เมตร ลึก ๔.๕๐ เมตร <b>ช่วงที่ ๒</b> ขุดลอกคลองขนาดปากกว้าง ๑๖.๐๐ เมตร ก้นกว้าง ๔.๐๐ เมตร ลึก ๔.๐๐ เมตร ความยาวรวม ๒,๐๐๐ เมตร หรือมีปริมาตรดินขุดรวมไม่น้อยกว่า ๒๓,๐๐๐ ลูกบาศก์เมตร พร้อมก่อสร้างท่อเหลี่ยม ค.ส.ล. ขนาด ๒-๒.๑x๒.๑x๘ เมตร จำนวน ๑ แห่ง รายละเอียดตามแบบที่ อบจ.กำหนด	๑,๐๐๐,๐๐๐	๑,๐๐๐,๐๐๐	-	-	๑. จำนวนพื้นที่ การเกษตรที่ได้รับ ประโยชน์ ๒. ระดับความ พึงพอใจของ ผู้ใช้บริการ	๑. ทำให้กักเก็บน้ำ และระบายน้ำได้ดี ๒. พื้นที่การเกษตร ที่ได้รับประโยชน์ จำนวน ๗๕๐ ไร่ (จำนวนครัวเรือนที่ ได้รับประโยชน์ ต.พุนกยูง ๑,๐๕๘ ครัวเรือน ต.อุดมธัญญา ๒,๑๕๕ ครัวเรือน)	อบต. พุนกยูง	กองช่าง

- ก. ยุทธศาสตร์จังหวัดนครสวรรค์ที่ ๑ การพัฒนาศักยภาพการผลิตทางการเกษตรเพื่ออุตสาหกรรมและการแปรรูป
- ข. ยุทธศาสตร์การพัฒนาขององค์กรปกครองส่วนท้องถิ่นในเขตจังหวัดนครสวรรค์ที่ ๑ พัฒนาโครงสร้างพื้นฐาน

๑. ยุทธศาสตร์ พัฒนาด้านโครงสร้างพื้นฐาน

กลยุทธ์ พัฒนาแหล่งน้ำเพื่อการเกษตรและอุปโภค-บริโภค

๑.๓ แผนงาน การเกษตร

ที่	โครงการ	วัตถุประสงค์	เป้าหมาย (ผลผลิตของโครงการ)	งบประมาณและที่ผ่านมา				ตัวชี้วัด (KPI)	ผลที่คาดว่าจะได้รับ	หน่วยงาน ที่ขอ ประสาน	หน่วยงาน ที่ รับผิดชอบ หลัก
				๒๕๖๑ (บาท)	๒๕๖๒ (บาท)	๒๕๖๓ (บาท)	๒๕๖๔ (บาท)				
๑๐	ขุดลอกคลองพร้อมก่อสร้างฝายน้ำล้น หมู่ที่ ๗ ตำบลตากฟ้า เชื่อมต่อตำบลเขาชายธง อำเภอตากฟ้า จังหวัดนครสวรรค์ เริ่มต้น N ๑๕° ๒๐' ๓๓.๐๕" E ๑๐๐°๒๘' ๔๐.๒๕" สิ้นสุด N ๑๕°๑๙' ๒๒.๒๙" E ๑๐๐°๒๘' ๕๓.๔๕" <small>(เสนอโดย กกก.ประสานแผนระดับจังหวัด ล.๑.๑)</small>	เพื่อขุดลอกคลองที่ตื้นเขินให้ระบายน้ำได้สะดวกและกักเก็บน้ำได้มากขึ้น	<b>ช่วงที่ ๑</b> ขุดลอกคลองขนาดปากกว้าง ๘.๐๐ เมตร ก้นกว้าง ๒.๕๐ เมตร ลึก ๓.๐๐ เมตร <b>ช่วงที่ ๒</b> ขุดลอกคลองขนาดปากกว้าง ๑๒.๐๐ เมตร ก้นกว้าง ๒.๔๐ เมตร ลึก ๓.๒๐ เมตร ความยาวรวม ๒,๐๐๐ เมตร หรือมีปริมาตรดินขุดรวมไม่น้อยกว่า ๑๕,๐๐๐ ลูกบาศก์เมตร พร้อมก่อสร้างฝายน้ำล้น จำนวน ๑ แห่ง รายละเอียดตามแบบที่ อบจ.กำหนด	๑,๐๐๐,๐๐๐	๑,๐๐๐,๐๐๐	-	-	๑. จำนวนพื้นที่การเกษตรที่ได้รับประโยชน์ ๒. ระดับความพึงพอใจของผู้ใช้บริการ	๑. ทำให้กักเก็บน้ำและระบายน้ำได้ดี ๒. พื้นที่การเกษตรที่ได้รับประโยชน์ จำนวน ๑,๒๕๐ไร่ (จำนวนครัวเรือนที่ได้รับประโยชน์ ต.ตากฟ้า ๖๓๗ ครัวเรือน ต.เขาชายธง ๗๐๒ ครัวเรือน)	อบต.ตากฟ้า	กองช่าง

- ก. ยุทธศาสตร์จังหวัดนครสวรรค์ที่ ๑ การพัฒนาศักยภาพการผลิตทางการเกษตรเพื่ออุตสาหกรรมและการแปรรูป
- ข. ยุทธศาสตร์การพัฒนาขององค์กรปกครองส่วนท้องถิ่นในเขตจังหวัดนครสวรรค์ที่ ๑ พัฒนาโครงสร้างพื้นฐาน

๑. ยุทธศาสตร์ พัฒนาด้านโครงสร้างพื้นฐาน

กลยุทธ์ พัฒนาแหล่งน้ำเพื่อการเกษตรและอุปโภค-บริโภค

๑.๓ แผนงาน การเกษตร

ที่	โครงการ	วัตถุประสงค์	เป้าหมาย (ผลผลิตของโครงการ)	งบประมาณและที่ผ่านมา				ตัวชี้วัด (KPI)	ผลที่คาดว่าจะได้รับ	หน่วยงาน ที่ขอ ประสาน	หน่วยงาน ที่ รับผิดชอบ หลัก
				๒๕๖๑ (บาท)	๒๕๖๒ (บาท)	๒๕๖๓ (บาท)	๒๕๖๔ (บาท)				
๑๑	<b>อ.แก้มเลียว</b> ขุดลอกคลองพร้อมตาด คอนกรีต หมู่ที่ ๒ ตำบลแก้มเลียว เชื่อมต่อ ตำบลหนองเต่า อำเภอแก้มเลียว จังหวัดนครสวรรค์ (ช่วงที่ ๓) เริ่มต้น N ๑๕° ๕๑'๔๓.๒๐" E ๑๐๐° ๕'๔๗.๕๐" สิ้นสุด N ๑๕° ๕๑'๒๘.๘๑" E ๑๐๐° ๕'๒๘.๓๔" <small>(เสนอโดย กกก.ประสานแผนระดับจังหวัด ส.๑.๑)</small>	เพื่อขุดลอกคลองที่ตื้นเขิน ให้ระบายน้ำได้สะดวกและ กักเก็บน้ำได้มากขึ้น	ขุดลอกคลองขนาดปากกว้าง ๘.๐๐ เมตร ก้นกว้าง ๐.๕๐ เมตร ลึก ๒.๕๐ เมตร ยาว ๖๘๐ เมตร หรือมี ปริมาตรดินขุดไม่น้อยกว่า ๒,๐๕๗ ลูกบาศก์เมตร พร้อมตาดคอนกรีต พื้นที่ ไม่น้อยกว่า ๖,๘๘๒ ตารางเมตร รายละเอียดตามแบบที่ อบจ.กำหนด	๒,๐๐๐,๐๐๐ <small>(๒๕๖๐ : ๑,๐๐๐,๐๐๐) (๒๕๕๙ : ๗๐๐,๐๐๐)</small>	-	-	-	๑. จำนวนพื้นที่ การเกษตรที่ได้รับ ประโยชน์ ๒. ระดับความ พึงพอใจของ ผู้ใช้บริการ	๑. ทำให้กักเก็บน้ำ และระบายน้ำได้ดี ๒. พื้นที่การเกษตร ที่ได้รับประโยชน์ จำนวน ๒๑๒ ไร่ (จำนวนครัวเรือนที่ ได้รับประโยชน์ ๓.แก้มเลียว ๑,๖๓๒ ครัวเรือน ๓.หนองเต่า ๑,๘๒๗ ครัวเรือน)	ทต. แก้มเลียว	กองช่าง

- ก. ยุทธศาสตร์จังหวัดนครสวรรค์ที่ ๑ การพัฒนาศักยภาพการผลิตทางการเกษตรเพื่ออุตสาหกรรมและการแปรรูป
- ข. ยุทธศาสตร์การพัฒนาขององค์กรปกครองส่วนท้องถิ่นในเขตจังหวัดนครสวรรค์ที่ ๑ พัฒนาโครงสร้างพื้นฐาน

๑. ยุทธศาสตร์ พัฒนาด้านโครงสร้างพื้นฐาน

กลยุทธ์ พัฒนาแหล่งน้ำเพื่อการเกษตรและอุปโภค-บริโภค

๑.๓ แผนงาน การเกษตร

ที่	โครงการ	วัตถุประสงค์	เป้าหมาย (ผลผลิตของโครงการ)	งบประมาณและที่ผ่านมา				ตัวชี้วัด (KPI)	ผลที่คาดว่าจะได้รับ	หน่วยงาน ที่ขอ ประสาน	หน่วยงาน ที่ รับผิดชอบ หลัก
				๒๕๖๑ (บาท)	๒๕๖๒ (บาท)	๒๕๖๓ (บาท)	๒๕๖๔ (บาท)				
๑๒	<p><b>อ.พยุหะคีรี</b></p> <p>ขุดลอกคลอง หมู่ที่ ๒ ตำบลเขาทอง อำเภอพยุหะคีรี เชื่อมต่อ ตำบลหนองปลิง อำเภอเมืองนครสวรรค์ จังหวัดนครสวรรค์</p> <p>เริ่มต้น N ๑๕° ๓๖'๒๙.๖๓" E ๑๐๐°๑๑' ๓๖.๔๓" สิ้นสุด N ๑๕°๓๕' ๔๕.๗๓" E ๑๐๐°๑๐' ๓๑.๐๔"</p> <p>(เสนอโดย กก.ประสานแผนระดับจังหวัด ส.๑.๓)</p>	<p>เพื่อขุดลอกคลองที่ตื้นเขินให้ระบายน้ำได้สะดวกและกักเก็บน้ำได้มากขึ้น</p>	<p>ขุดลอกคลองขนาดปากกว้าง ๒๐.๐๐ เมตร ก้นกว้าง ๙.๕๐ เมตร ลึก ๓.๕๐ เมตร ยาว ๔,๕๐๐ เมตร หรือมีปริมาตรดินขุดไม่น้อยกว่า ๑๒๘,๐๐๐ ลูกบาศก์เมตร รายละเอียดตามแบบที่ อบจ.กำหนด</p>	๑,๕๐๐,๐๐๐	๑,๐๐๐,๐๐๐	๑,๐๐๐,๐๐๐	๑,๐๐๐,๐๐๐	<p>๑. จำนวนพื้นที่การเกษตรที่ได้รับประโยชน์</p> <p>๒. ระดับความพึงพอใจของผู้ใช้บริการ</p>	<p>๑. ทำให้กักเก็บน้ำและระบายน้ำได้ดี</p> <p>๒. พื้นที่การเกษตรที่ได้รับประโยชน์ จำนวน ๑,๔๐๐ ไร่ (จำนวนครัวเรือนที่ได้รับประโยชน์</p> <p>๓. เขาทอง ๒,๔๖๕ ครัวเรือน</p> <p>๓. หนองปลิง ๔,๓๖๓ ครัวเรือน)</p>	อบต. เขาทอง	กองช่าง



- ก. ยุทธศาสตร์จังหวัดนครสวรรค์ที่ ๑ การพัฒนาศักยภาพการผลิตทางการเกษตรเพื่ออุตสาหกรรมและการแปรรูป
- ข. ยุทธศาสตร์การพัฒนาขององค์กรปกครองส่วนท้องถิ่นในเขตจังหวัดนครสวรรค์ที่ ๑ พัฒนาโครงสร้างพื้นฐาน

## ๑. ยุทธศาสตร์ พัฒนาด้านโครงสร้างพื้นฐาน

กลยุทธ์ พัฒนาแหล่งน้ำเพื่อการเกษตรและอุปโภค-บริโภค

## ๑.๓ แผนงาน การเกษตร

ที่	โครงการ	วัตถุประสงค์	เป้าหมาย (ผลผลิตของโครงการ)	งบประมาณและที่ผ่านมา				ตัวชี้วัด (KPI)	ผลที่คาดว่าจะได้รับ	หน่วยงาน ที่ขอ ประสาน	หน่วยงาน ที่ รับผิดชอบ หลัก
				๒๕๖๑ (บาท)	๒๕๖๒ (บาท)	๒๕๖๓ (บาท)	๒๕๖๔ (บาท)				
๑๓	<b>อ.ท่าตะโก</b> ขุดลอกคลอง หมู่ที่ ๕ ตำบลสายลำโพง เชื่อมต่อ ตำบลวังใหญ่ อำเภอท่าตะโก จังหวัดนครสวรรค์ เริ่มต้น N ๑๕° ๔๙' ๐.๓๑" E ๑๐๐°๒๕' ๔๙.๓๙" สิ้นสุด N ๑๕°๔๘' ๔๙.๐๙" E ๑๐๐°๒๗' ๕๙.๓๖" <small>(เสนอโดย กกก.ประสานแผนระดับจังหวัด ล.๑.๖)</small>	เพื่อขุดลอกคลองที่ตื้นเขิน ให้ระบายน้ำได้สะดวกและ กักเก็บน้ำได้มากขึ้น	<b>ช่วงที่ ๑</b> ขุดลอกคลองขนาดปากกว้าง ๑๐.๐๐ เมตร ก้นกว้าง ๒.๕๐ เมตร ลึก ๒.๕๐ เมตร <b>ช่วงที่ ๒</b> ขุดลอกคลองขนาดปากกว้าง ๑๔.๐๐ เมตร ก้นกว้าง ๒.๐๐ เมตร ลึก ๔.๐๐ เมตร ความยาวรวม ๒,๔๐๐ เมตร หรือมีปริมาตรดินขุดรวมไม่น้อยกว่า ๔๕,๐๓๕ ลูกบาศก์เมตร รายละเอียดตามแบบที่ อบจ.กำหนด	๑,๕๐๐,๐๐๐	-	-	-	๑. จำนวนพื้นที่ การเกษตรที่ได้รับ ประโยชน์ ๒. ระดับความ พึงพอใจของ ผู้ใช้บริการ	๑. ทำให้กักเก็บน้ำ และระบายน้ำได้ดี ๒. พื้นที่การเกษตร ที่ได้รับประโยชน์ จำนวน ๑,๘๐๐ ไร่ (จำนวนครัวเรือนที่ ได้รับประโยชน์ ๓.สายลำโพง ๒,๑๒๖ ครัวเรือน ๓.วังใหญ่ ๕๙๓ ครัวเรือน)	อบต. สายลำโพง	กองช่าง

- ก. ยุทธศาสตร์จังหวัดนครสวรรค์ที่ ๑ การพัฒนาศักยภาพการผลิตทางการเกษตรเพื่ออุตสาหกรรมและการแปรรูป
- ข. ยุทธศาสตร์การพัฒนาขององค์กรปกครองส่วนท้องถิ่นในเขตจังหวัดนครสวรรค์ที่ ๑ พัฒนาโครงสร้างพื้นฐาน

๑. ยุทธศาสตร์ พัฒนาด้านโครงสร้างพื้นฐาน

กลยุทธ์ พัฒนาแหล่งน้ำเพื่อการเกษตรและอุปโภค-บริโภค

๑.๓ แผนงาน การเกษตร

ที่	โครงการ	วัตถุประสงค์	เป้าหมาย (ผลผลิตของโครงการ)	งบประมาณและที่ผ่านมา				ตัวชี้วัด (KPI)	ผลที่คาดว่าจะได้รับ	หน่วยงาน ที่ขอ ประสาน	หน่วยงาน ที่ รับผิดชอบ หลัก
				๒๕๖๑ (บาท)	๒๕๖๒ (บาท)	๒๕๖๓ (บาท)	๒๕๖๔ (บาท)				
๑๔	ขุดลอกคลอง หมู่ที่ ๑,๖ ตำบลพนมเศษ เชื่อมต่อดำบลวังใหญ่ อำเภอท่าตะโก จังหวัดนครสวรรค์ เริ่มต้น N ๑๕° ๔๑' ๔๘.๓๓" E ๑๐๐°๑๙' ๔๐.๘๓" สิ้นสุด N ๑๕°๔๒' ๒๙.๘๐" E ๑๐๐°๒๐' ๑๔.๕๘" <small>(เสนอโดย กกก.ประสานแผนระดับจังหวัด ถ.๑.๑๒)</small>	เพื่อขุดลอกคลองที่ตื้นเขินให้ระบายน้ำได้สะดวกและกักเก็บน้ำได้มากขึ้น	ขุดลอกคลองขนาดปากกว้าง ๓๕.๐๐ เมตร ก้นกว้าง ๑๔.๐๐ เมตร ลึก ๕.๐๐ เมตร ยาว ๒,๒๐๐ เมตร หรือมีปริมาตรดินขุดไม่น้อยกว่า ๘๔,๗๐๐ ลูกบาศก์เมตร รายละเอียดตามแบบที่ อบจ.กำหนด	๑,๔๐๐,๐๐๐	๑,๖๐๐,๐๐๐	-	-	๑. จำนวนพื้นที่การเกษตรที่ได้รับประโยชน์ ๒. ระดับความพึงพอใจของผู้ใช้บริการ	๑. ทำให้กักเก็บน้ำและระบายน้ำได้ดี ๒. พื้นที่การเกษตรที่ได้รับประโยชน์จำนวน ๑,๒๐๐ ไร่ (จำนวนครัวเรือนที่ได้รับประโยชน์ ต.พนมเศษ ๙๐๘ ครัวเรือน ต.วังใหญ่ ๕๙๓ ครัวเรือน)	อบต. พนมเศษ	กองช่าง

- ก. ยุทธศาสตร์จังหวัดนครสวรรค์ที่ ๑ การพัฒนาศักยภาพการผลิตทางการเกษตรเพื่ออุตสาหกรรมและการแปรรูป
- ข. ยุทธศาสตร์การพัฒนาขององค์กรปกครองส่วนท้องถิ่นในเขตจังหวัดนครสวรรค์ที่ ๑ พัฒนาโครงสร้างพื้นฐาน

## ๑. ยุทธศาสตร์ พัฒนาด้านโครงสร้างพื้นฐาน

กลยุทธ์ พัฒนาแหล่งน้ำเพื่อการเกษตรและอุปโภค-บริโภค

## ๑.๓ แผนงาน การเกษตร

ที่	โครงการ	วัตถุประสงค์	เป้าหมาย (ผลผลิตของโครงการ)	งบประมาณและที่ผ่านมา				ตัวชี้วัด (KPI)	ผลที่คาดว่าจะได้รับ	หน่วยงาน ที่ขอ ประสาน	หน่วยงาน ที่ รับผิดชอบ หลัก
				๒๕๖๑ (บาท)	๒๕๖๒ (บาท)	๒๕๖๓ (บาท)	๒๕๖๔ (บาท)				
๑๕	<b>อ.หนองบัว</b> ขุดลอกคลอง หมู่ที่ ๒, ๕ ตำบลห้วยแก้วใต้ เชื่อมต่อดำบลห้วยใหญ่ อำเภอหนองบัว จังหวัดนครสวรรค์ เริ่มต้น N ๑๕° ๕๐' ๑๗.๘๒" E ๑๐๐°๒๘' ๘.๓๓" สิ้นสุด N ๑๕°๕๐' ๒๖.๗๑" E ๑๐๐°๒๖' ๑๑.๖๒" <small>(เสนอโดย กกก.ประสานแผนระดับจังหวัด ล.๑.๑)</small>	เพื่อขุดลอกคลองที่ตื้นเขินให้ระบายน้ำได้สะดวกและกักเก็บน้ำได้มากขึ้น	<b>ช่วงที่ ๑</b> ขุดลอกคลองขนาดปากกว้าง ๑๕.๐๐ เมตร ก้นกว้าง ๖.๐๐ เมตร ลึก ๓.๐๐ เมตร <b>ช่วงที่ ๒</b> ขุดลอกคลองขนาดปากกว้าง ๑๒.๐๐ เมตร ก้นกว้าง ๓.๐๐ เมตร ลึก ๓.๐๐ เมตร ความยาวรวม ๔,๘๐๐ เมตร หรือมีปริมาตรดินขุดรวมไม่น้อยกว่า ๕๕,๙๘๐ ลูกบาศก์เมตร รายละเอียดตามแบบที่ อบจ.กำหนด	๑,๐๐๐,๐๐๐	๑,๐๐๐,๐๐๐	-	-	๑. จำนวนพื้นที่การเกษตรที่ได้รับประโยชน์ ๒. ระดับความพึงพอใจของผู้ใช้บริการ	๑. ทำให้กักเก็บน้ำและระบายน้ำได้ดี ๒. พื้นที่การเกษตรที่ได้รับประโยชน์จำนวน ๑,๘๐๐ ไร่ (จำนวนครัวเรือนที่ได้รับประโยชน์ ต.ห้วยแก้วใต้ ๕๑๓ ครัวเรือน ต.ห้วยใหญ่ ๗๐๐ ครัวเรือน)	อบต. ห้วยแก้วใต้	กองช่าง

- ก. ยุทธศาสตร์จังหวัดนครสวรรค์ที่ ๑ การพัฒนาศักยภาพการผลิตทางการเกษตรเพื่ออุตสาหกรรมและการแปรรูป
- ข. ยุทธศาสตร์การพัฒนาขององค์กรปกครองส่วนท้องถิ่นในเขตจังหวัดนครสวรรค์ที่ ๑ พัฒนาโครงสร้างพื้นฐาน

๑. ยุทธศาสตร์ พัฒนาด้านโครงสร้างพื้นฐาน

กลยุทธ์ พัฒนาแหล่งน้ำเพื่อการเกษตรและอุปโภค-บริโภค

๑.๓ แผนงาน การเกษตร

ที่	โครงการ	วัตถุประสงค์	เป้าหมาย (ผลผลิตของโครงการ)	งบประมาณและที่ผ่านมา				ตัวชี้วัด (KPI)	ผลที่คาดว่าจะได้รับ	หน่วยงาน ที่ขอ ประสาน	หน่วยงาน ที่ รับผิดชอบ หลัก
				๒๕๖๑ (บาท)	๒๕๖๒ (บาท)	๒๕๖๓ (บาท)	๒๕๖๔ (บาท)				
๑๖	ขุดลอกคลองพร้อมก่อสร้างฝายน้ำล้น หมู่ที่ ๕ ตำบลวังบ่อ อำเภอนองบัว เชื่อมต่อตำบลวังน้ำล้น อำเภอไพศาลี จังหวัดนครสวรรค์ เริ่มต้น N ๑๕° ๔๕' ๘.๕๑" E ๑๐๐°๓๗' ๓๖.๙๕" สิ้นสุด N ๑๕°๔๔' ๔๔.๒๙" E ๑๐๐°๓๙' ๔๕.๖๑" <small>(เสนอโดย กกก.ประสานแผนระดับจังหวัด ล.๒.๓)</small>	เพื่อขุดลอกคลองที่ตื้นเขินให้ระบายน้ำได้สะดวกและกักเก็บน้ำได้มากขึ้น	ขุดลอกคลองขนาดปากกว้าง ๑๐.๐๐ เมตร ก้นกว้าง ๒.๕๐ เมตร ลึก ๒.๕๐ เมตร ยาว ๔,๔๐๐ เมตร หรือมีปริมาตรดินขุดไม่น้อยกว่า ๔๗,๐๐๐ ลูกบาศก์เมตร พร้อมก่อสร้างฝายน้ำล้น จำนวน ๒ แห่ง รายละเอียดตามแบบที่ อบจ.กำหนด	๒,๓๐๐,๐๐๐	-	-	-	๑. จำนวนพื้นที่การเกษตรที่ได้รับประโยชน์ ๒. ระดับความพึงพอใจของผู้ใช้บริการ	๑. ทำให้กักเก็บน้ำและระบายน้ำได้ดี ๒. พื้นที่การเกษตรที่ได้รับประโยชน์ จำนวน ๑,๔๐๐ ไร่ (จำนวนครัวเรือนที่ได้รับประโยชน์ ต.วังบ่อ ๑,๙๘๖ ครัวเรือน, ต.วังน้ำล้น ๖๐๐ ครัวเรือน)	อบต. วังบ่อ	กองช่าง

- ก. ยุทธศาสตร์จังหวัดนครสวรรค์ที่ ๑ การพัฒนาศักยภาพการผลิตทางการเกษตรเพื่ออุตสาหกรรมและการแปรรูป
- ข. ยุทธศาสตร์การพัฒนาขององค์กรปกครองส่วนท้องถิ่นในเขตจังหวัดนครสวรรค์ที่ ๑ พัฒนาโครงสร้างพื้นฐาน

๑. ยุทธศาสตร์ พัฒนาด้านโครงสร้างพื้นฐาน

กลยุทธ์ พัฒนาแหล่งน้ำเพื่อการเกษตรและอุปโภค-บริโภค

๑.๓ แผนงาน การเกษตร

ที่	โครงการ	วัตถุประสงค์	เป้าหมาย (ผลผลิตของโครงการ)	งบประมาณและที่ผ่านมา				ตัวชี้วัด (KPI)	ผลที่คาดว่าจะได้รับ	หน่วยงาน ที่ขอ ประสาน	หน่วยงาน ที่ รับผิดชอบ หลัก
				๒๕๖๑ (บาท)	๒๕๖๒ (บาท)	๒๕๖๓ (บาท)	๒๕๖๔ (บาท)				
๑๗	ขุดลอกอ่างเก็บน้ำ หมู่ที่ ๑ ตำบลห้วยใหญ่ อำเภอหนองบัว จังหวัดนครสวรรค์ เริ่มต้น N ๑๕° ๕๒' ๖.๓๒" E ๑๐๐°๒๗' ๑๑.๖๕" <small>(เสนอโดย กกก.ประสานแผนระดับจังหวัด ส.๑.๙)</small>	เพื่อขุดลอกคลองที่ตื้นเขินให้ระบายน้ำได้สะดวกและกักเก็บน้ำได้มากขึ้น	ขุดลอกอ่างเก็บน้ำ ให้มีขนาดพื้นที่ปากบ้น ๑๕,๓๐๐ ตารางเมตร ลึก ๓.๐๐ เมตร หรือมีปริมาตรดินขุดไม่น้อยกว่า ๔๙,๕๕๐ ลูกบาศก์เมตร รายละเอียดตามแบบที่ อบจ.กำหนด	๒,๐๐๐,๐๐๐	-	-	-	๑. จำนวนพื้นที่การเกษตรที่ได้รับประโยชน์ ๒. ระดับความพึงพอใจของผู้ใช้บริการ	๑. ทำให้กักเก็บน้ำและระบายน้ำได้ดี ๒. พื้นที่การเกษตรที่ได้รับประโยชน์จำนวน ๑,๒๐๐ไร่ (จำนวนครัวเรือนที่ได้รับประโยชน์ ๑,๐๐๐ ครัวเรือน)	อบต. ห้วยใหญ่	กองช่าง

- ก. ยุทธศาสตร์จังหวัดนครสวรรค์ที่ ๑ การพัฒนาศักยภาพการผลิตทางการเกษตรเพื่ออุตสาหกรรมและการแปรรูป
- ข. ยุทธศาสตร์การพัฒนาขององค์กรปกครองส่วนท้องถิ่นในเขตจังหวัดนครสวรรค์ที่ ๑ พัฒนาโครงสร้างพื้นฐาน

๑. ยุทธศาสตร์ พัฒนาด้านโครงสร้างพื้นฐาน

กลยุทธ์ พัฒนาแหล่งน้ำเพื่อการเกษตรและอุปโภค-บริโภค

๑.๓ แผนงาน การเกษตร

ที่	โครงการ	วัตถุประสงค์	เป้าหมาย (ผลผลิตของโครงการ)	งบประมาณและที่ผ่านมา				ตัวชี้วัด (KPI)	ผลที่คาดว่าจะได้รับ	หน่วยงาน ที่ขอ ประสาน	หน่วยงาน ที่ รับผิดชอบ หลัก
				๒๕๖๑ (บาท)	๒๕๖๒ (บาท)	๒๕๖๓ (บาท)	๒๕๖๔ (บาท)				
๑๘	ขุดลอกคลอง หมู่ที่ ๕,๔ ตำบลห้วยถั่วเหนือ เชื่อมต่อดำบลห้วยใหญ่ อำเภอหนองบัว จังหวัดนครสวรรค์ เริ่มต้น N ๑๕° ๕๓' ๒๒.๗๕" E ๑๐๐°๒๙' ๓๒.๕๑" สิ้นสุด N ๑๕°๕๓' ๖.๖๕" E ๑๐๐°๒๖' ๒๕.๗๑" <small>(เสนอโดย กกก.ประสานแผนระดับจังหวัด ส.๑.๑๐)</small>	เพื่อขุดลอกคลองที่ตื้นเขินให้ระบายน้ำได้สะดวกและกักเก็บน้ำได้มากขึ้น	ขุดลอกคลองขนาดปากกว้าง ๘.๐๐ เมตร ก้นกว้าง ๒.๐๐ เมตร ลึก ๒.๐๐ เมตร ยาว ๗,๐๐๐ เมตร หรือมีปริมาตรดินขุดไม่น้อยกว่า ๓๘,๕๐๐ ลูกบาศก์เมตร รายละเอียดตามแบบที่ อบจ.กำหนด	๑,๐๐๐,๐๐๐	๑,๐๐๐,๐๐๐	-	-	๑. จำนวนพื้นที่การเกษตรที่ได้รับประโยชน์ ๒. ระดับความพึงพอใจของผู้ใช้บริการ	๑. ทำให้กักเก็บน้ำและระบายน้ำได้ดี ๒. พื้นที่การเกษตรที่ได้รับประโยชน์จำนวน ๒,๐๐๐ ไร่ (จำนวนครัวเรือนที่ได้รับประโยชน์ ๓. ห้วยถั่วเหนือ ๗๔๓ ครัวเรือน ๔. ห้วยใหญ่ ๗๖๐ ครัวเรือน)	อบต. ห้วยถั่วเหนือ	กองช่าง

- ก. ยุทธศาสตร์จังหวัดนครสวรรค์ที่ ๑ การพัฒนาศักยภาพการผลิตทางการเกษตรเพื่ออุตสาหกรรมและการแปรรูป
- ข. ยุทธศาสตร์การพัฒนาขององค์กรปกครองส่วนท้องถิ่นในเขตจังหวัดนครสวรรค์ที่ ๑ พัฒนาโครงสร้างพื้นฐาน

๑. ยุทธศาสตร์ พัฒนาด้านโครงสร้างพื้นฐาน

กลยุทธ์ พัฒนาแหล่งน้ำเพื่อการเกษตรและอุปโภค-บริโภค

๑.๓ แผนงาน การเกษตร

ที่	โครงการ	วัตถุประสงค์	เป้าหมาย (ผลผลิตของโครงการ)	งบประมาณและที่ผ่านมา				ตัวชี้วัด (KPI)	ผลที่คาดว่าจะได้รับ	หน่วยงาน ที่ขอ ประสาน	หน่วยงาน ที่ รับผิดชอบ หลัก
				๒๕๖๑ (บาท)	๒๕๖๒ (บาท)	๒๕๖๓ (บาท)	๒๕๖๔ (บาท)				
๑๙	ขุดลอกคลอง หมู่ที่ ๔,๖ ตำบลห้วยร่วม อำเภอนองบัว เชื่อมต่อ ตำบลหนองกระเจา อำเภอชุมแสง จังหวัดนครสวรรค์ เริ่มต้น N ๑๕° ๕๕' ๔๙.๔๕" E ๑๐๐°๓๑' ๖.๑๑" สิ้นสุด N ๑๕°๕๕' ๔๔.๖๐" E ๑๐๐°๒๗' ๑๙.๐๔" <small>(เสนอโดย กกก.ประสานแนวระดับจังหวัด ล.๑.๑๑)</small>	เพื่อขุดลอกคลองที่ตื้นเขินให้ระบายน้ำได้สะดวกและกักเก็บน้ำได้มากขึ้น	ขุดลอกคลองขนาดปากกว้าง ๑๒.๐๐ เมตร ก้นกว้าง ๓.๐๐ เมตร ลึก ๓.๐๐ เมตร ยาว ๗,๐๐๐ เมตร หรือมี ปริมาตรดินขุดไม่น้อยกว่า ๑๑๐,๒๕๐ ลูกบาศก์เมตร รายละเอียดตามแบบที่ อบจ.กำหนด	๒,๔๐๐,๐๐๐	๑,๖๐๐,๐๐๐	-	-	๑. จำนวนพื้นที่ การเกษตรที่ได้รับประโยชน์ ๒. ระดับความพึงพอใจของ ผู้ใช้บริการ	๑. ทำให้กักเก็บน้ำ และระบายน้ำได้ดี ๒. พื้นที่การเกษตร ที่ได้รับประโยชน์ จำนวน ๒,๖๐๐ ไร่ (จำนวนครัวเรือน ที่ได้รับประโยชน์ ๓. ห้วยร่วม ๖๕๑ ครัวเรือน ๓. หนองกระเจา ๑,๑๘๘ ครัวเรือน)	อบต. ห้วยร่วม	กองช่าง

- ก. ยุทธศาสตร์จังหวัดนครสวรรค์ที่ ๑ การพัฒนาศักยภาพการผลิตทางการเกษตรเพื่ออุตสาหกรรมและการแปรรูป
- ข. ยุทธศาสตร์การพัฒนาขององค์กรปกครองส่วนท้องถิ่นในเขตจังหวัดนครสวรรค์ที่ ๑ พัฒนาโครงสร้างพื้นฐาน

๑. ยุทธศาสตร์ พัฒนาด้านโครงสร้างพื้นฐาน

กลยุทธ์ พัฒนาแหล่งน้ำเพื่อการเกษตรและอุปโภค-บริโภค

๑.๓ แผนงาน การเกษตร

ที่	โครงการ	วัตถุประสงค์	เป้าหมาย (ผลผลิตของโครงการ)	งบประมาณและที่ผ่านมา				ตัวชี้วัด (KPI)	ผลที่คาดว่าจะได้รับ	หน่วยงาน ที่ขอ ประสาน	หน่วยงาน ที่ รับผิดชอบ หลัก
				๒๕๖๑ (บาท)	๒๕๖๒ (บาท)	๒๕๖๓ (บาท)	๒๕๖๔ (บาท)				
๒๐	ขุดลอกคลอง หมู่ที่ ๖,๙ ตำบลห้วยร่วม เชื่อมต่อดำบลห้วยถั่วเหนือ อำเภอหนองบัว จังหวัดนครสวรรค์ เริ่มต้น N ๑๕° ๕๕' ๕๓.๙๑" E ๑๐๐°๒๙' ๔๕.๕๘" สิ้นสุด N ๑๕°๕๓' ๒๒.๙๙" E ๑๐๐°๒๙' ๐.๗๕" <small>(เสนอโดย กกก.ประสานแผนระดับจังหวัด ถ.๑.๑๒)</small>	เพื่อขุดลอกคลองที่ตื้นเขินให้ระบายน้ำได้สะดวกและกักเก็บน้ำได้มากขึ้น	ขุดลอกคลองขนาดปากกว้าง ๑๒.๐๐ เมตร ก้นกว้าง ๓.๐๐ เมตร ลึก ๓.๐๐ เมตร ยาว ๔,๙๐๐ เมตร หรือมีปริมาตรดินขุดไม่น้อยกว่า ๙๐,๑๖๐ ลูกบาศก์เมตร รายละเอียดตามแบบที่ อบจ.กำหนด	๒,๔๐๐,๐๐๐	๑,๐๐๐,๐๐๐	-	-	๑. จำนวนพื้นที่การเกษตรที่ได้รับประโยชน์ ๒. ระดับความพึงพอใจของผู้ใช้บริการ	๑. ทำให้กักเก็บน้ำและระบายน้ำได้ดี ๒. พื้นที่การเกษตรที่ได้รับประโยชน์จำนวน ๑,๕๐๐ ไร่ (จำนวนครัวเรือนที่ได้รับประโยชน์ ๓. ห้วยร่วม ๖๕๑ ครัวเรือน ๔. ห้วยถั่วเหนือ ๗๔๓ ครัวเรือน)	อบต. ห้วยร่วม	กองช่าง



- ก. ยุทธศาสตร์จังหวัดนครสวรรค์ที่ ๑ การพัฒนาศักยภาพการผลิตทางการเกษตรเพื่ออุตสาหกรรมและการแปรรูป
- ข. ยุทธศาสตร์การพัฒนาขององค์กรปกครองส่วนท้องถิ่นในเขตจังหวัดนครสวรรค์ที่ ๑ พัฒนาโครงสร้างพื้นฐาน

๑. ยุทธศาสตร์ พัฒนาด้านโครงสร้างพื้นฐาน

กลยุทธ์ พัฒนาแหล่งน้ำเพื่อการเกษตรและอุปโภค-บริโภค

๑.๓ แผนงาน การเกษตร

ที่	โครงการ	วัตถุประสงค์	เป้าหมาย (ผลผลิตของโครงการ)	งบประมาณและที่ผ่านมา				ตัวชี้วัด (KPI)	ผลที่คาดว่าจะได้รับ	หน่วยงาน ที่ขอ ประสาน	หน่วยงาน ที่ รับผิดชอบ หลัก
				๒๕๖๑ (บาท)	๒๕๖๒ (บาท)	๒๕๖๓ (บาท)	๒๕๖๔ (บาท)				
๒๑	ขุดลอกคลองพร้อมก่อสร้างอาคารระบายน้ำ หมู่ที่ ๑๑,๘,๙,๗ ตำบลหนองกลับ เชื่อมต่อตำบลห้วยร่วม อำเภอนองบัว จังหวัดนครสวรรค์ เริ่มต้น N ๑๕° ๕๔' ๓๘.๒๔" E ๑๐๐°๓๔' ๔๔.๐๗" สิ้นสุด N ๑๕°๕๕' ๕๕.๘๒" E ๑๐๐°๓๔' ๑๗.๒๓" <small>(เสนอโดย กกก.ประสานแผนระดับจังหวัด ส.๒๑๐)</small>	เพื่อขุดลอกคลองที่ตื้นเขินให้ระบายน้ำได้สะดวกและกักเก็บน้ำได้มากขึ้น	<b>ช่วงที่ ๑</b> ขุดลอกคลองขนาดปากกว้าง ๕.๕๐ เมตร ก้นกว้าง ๑.๐๐ เมตร ลึก ๑.๕๐ เมตร พร้อมก่อสร้างอาคารระบายน้ำ จำนวน ๗ แห่ง <b>ช่วงที่ ๒</b> ขุดลอกคลองขนาดปากกว้าง ๑๒.๐๐ เมตร ก้นกว้าง ๓.๐๐ เมตร ลึก ๓.๐๐ เมตร ความยาวรวม ๗,๗๐๐ เมตร หรือมีปริมาตรดินขุดรวมไม่น้อยกว่า ๕๖,๔๓๐ ลูกบาศก์เมตร รายละเอียดตามแบบที่ อบจ.กำหนด	๑,๐๐๐,๐๐๐	๑,๕๐๐,๐๐๐	๑,๕๐๐,๐๐๐	๑,๕๐๐,๐๐๐	๑. จำนวนพื้นที่การเกษตรที่ได้รับประโยชน์ ๒. ระดับความพึงพอใจของผู้ใช้บริการ	๑. ทำให้กักเก็บน้ำและระบายน้ำได้ดี ๒. พื้นที่การเกษตรที่ได้รับประโยชน์ จำนวน ๒,๔๐๐ ไร่ (จำนวนครัวเรือนที่ได้รับประโยชน์ ต.หนองกลับ ๒,๗๙๐ ครัวเรือน ต.ห้วยร่วม ๖๕๑ ครัวเรือน)	อบต.หนองกลับ	กองช่าง

- ก. ยุทธศาสตร์จังหวัดนครสวรรค์ที่ ๑ การพัฒนาศักยภาพการผลิตทางการเกษตรเพื่ออุตสาหกรรมและการแปรรูป
- ข. ยุทธศาสตร์การพัฒนาขององค์กรปกครองส่วนท้องถิ่นในเขตจังหวัดนครสวรรค์ที่ ๑ พัฒนาโครงสร้างพื้นฐาน

## ๑. ยุทธศาสตร์ พัฒนาด้านโครงสร้างพื้นฐาน

กลยุทธ์ พัฒนาแหล่งน้ำเพื่อการเกษตรและอุปโภค-บริโภค

## ๑.๓ แผนงาน การเกษตร

ที่	โครงการ	วัตถุประสงค์	เป้าหมาย (ผลผลิตของโครงการ)	งบประมาณและที่ผ่านมา				ตัวชี้วัด (KPI)	ผลที่คาดว่าจะได้รับ	หน่วยงาน ที่ขอ ประสาน	หน่วยงาน ที่ รับผิดชอบ หลัก
				๒๕๖๑ (บาท)	๒๕๖๒ (บาท)	๒๕๖๓ (บาท)	๒๕๖๔ (บาท)				
๒๒	<b>อ.แม่วงก์</b> ขุดลอกอ่างเก็บน้ำ หมู่ที่ ๕ ตำบลวังชัน อำเภอแม่วงก์ จังหวัดนครสวรรค์ เริ่มต้น N ๑๕° ๕๑' ๘.๙๗" E ๙๙° ๓๕' ๑๐.๐๕" <small>(เสนอโดย กกก.ประสานแผนระดับจังหวัด ล.๑.๑)</small>	เพื่อขุดลอกคลองที่ตื้นเขิน ให้ระบายน้ำได้สะดวกและ กักเก็บน้ำได้มากขึ้น	ขุดลอกอ่างเก็บน้ำ ให้มีขนาด พื้นที่ปากบ้น ๑๔๐,๐๐๐ ตารางเมตร ลึก ๒.๕๐ เมตร หรือมีปริมาตรดินขุดไม่น้อย กว่า ๓๕๐,๐๐๐ ลูกบาศก์เมตร รายละเอียดตามแบบที่ อบจ.กำหนด	๓,๐๐๐,๐๐๐	๒,๐๐๐,๐๐๐	๒,๐๐๐,๐๐๐	๒,๐๐๐,๐๐๐	๑. จำนวนพื้นที่ การเกษตรที่ได้รับ ประโยชน์ ๒. ระดับความ พึงพอใจของ ผู้ใช้บริการ	๑. ทำให้กักเก็บน้ำ และระบายน้ำได้ดี ๒. พื้นที่การเกษตร ที่ได้รับประโยชน์ จำนวน ๕๐๐ ไร่ (จำนวนครัวเรือนที่ ได้รับประโยชน์ ๒,๓๐๖ ครัวเรือน)	อบต. วังชัน	กองช่าง

- ก. ยุทธศาสตร์จังหวัดนครสวรรค์ที่ ๑ การพัฒนาศักยภาพการผลิตทางการเกษตรเพื่ออุตสาหกรรมและการแปรรูป
- ข. ยุทธศาสตร์การพัฒนาขององค์กรปกครองส่วนท้องถิ่นในเขตจังหวัดนครสวรรค์ที่ ๑ พัฒนาโครงสร้างพื้นฐาน

๑. ยุทธศาสตร์ พัฒนาด้านโครงสร้างพื้นฐาน

กลยุทธ์ พัฒนาแหล่งน้ำเพื่อการเกษตรและอุปโภค-บริโภค

๑.๓ แผนงาน การเกษตร

ที่	โครงการ	วัตถุประสงค์	เป้าหมาย (ผลผลิตของโครงการ)	งบประมาณและที่ผ่านมา				ตัวชี้วัด (KPI)	ผลที่คาดว่าจะได้รับ	หน่วยงาน ที่ขอ ประสาน	หน่วยงาน ที่ รับผิดชอบ หลัก
				๒๕๖๑ (บาท)	๒๕๖๒ (บาท)	๒๕๖๓ (บาท)	๒๕๖๔ (บาท)				
๒๓	ขุดลอกคลองพร้อมก่อสร้างฝายน้ำล้น หมู่ที่ ๖ ตำบลเขาชนกัน เชื่อมต่อดำบลวังซ่าน อำเภอแม่วงก์ จังหวัดนครสวรรค์ เริ่มต้น N ๑๕° ๕๒' ๔๘.๒๘" E ๙๙° ๓๒' ๘.๐๒" สิ้นสุด N ๑๕° ๕๑' ๗.๕๒" E ๙๙° ๓๔' ๔๕.๒๔" <small>(เสนอโดย กกก.ประสานแผนระดับจังหวัด ล.๑.๗)</small>	เพื่อขุดลอกคลองที่ตื้นเขินให้ระบายน้ำได้สะดวกและกักเก็บน้ำได้มากขึ้น	<b>ช่วงที่ ๑</b> ขุดลอกคลองขนาดปากกว้าง ๑๗.๐๐ เมตร ก้นกว้าง ๕.๐๐ เมตร ลึก ๔.๐๐ เมตร พร้อมก่อสร้าง <b>ช่วงที่ ๒</b> ขุดลอกคลองขนาดปากกว้าง ๑๒.๕๐ เมตร ก้นกว้าง ๒.๐๐ เมตร ลึก ๓.๕๐ เมตร ความยาวรวม ๗,๘๐๐ เมตร หรือมีปริมาตรดินขุดรวมไม่น้อยกว่า ๑๒๐,๐๐๐ ลูกบาศก์เมตร พร้อมก่อสร้างฝายน้ำล้น จำนวน ๒ แห่ง รายละเอียดตามแบบที่ อบจ.กำหนด	๓,๐๐๐,๐๐๐	-	-	-	๑. จำนวนพื้นที่การเกษตรที่ได้รับประโยชน์ ๒. ระดับความพึงพอใจของผู้ใช้บริการ	๑. ทำให้กักเก็บน้ำและระบายน้ำได้ดี ๒. พื้นที่การเกษตรที่ได้รับประโยชน์ จำนวน ๒,๔๐๐ ไร่ (จำนวนครัวเรือนที่ได้รับประโยชน์ ต.เขาชนกัน ๒,๐๗๑ ครัวเรือน ต.วังซ่าน ๒,๓๐๖ ครัวเรือน)	อบต. เขาชนกัน	กองช่าง

- ก. ยุทธศาสตร์จังหวัดนครสวรรค์ที่ ๑ การพัฒนาศักยภาพการผลิตทางการเกษตรเพื่ออุตสาหกรรมและการแปรรูป
- ข. ยุทธศาสตร์การพัฒนาขององค์กรปกครองส่วนท้องถิ่นในเขตจังหวัดนครสวรรค์ที่ ๑ พัฒนาโครงสร้างพื้นฐาน

๑. ยุทธศาสตร์ พัฒนาด้านโครงสร้างพื้นฐาน

กลยุทธ์ พัฒนาแหล่งน้ำเพื่อการเกษตรและอุปโภค-บริโภค

๑.๓ แผนงาน การเกษตร

ที่	โครงการ	วัตถุประสงค์	เป้าหมาย (ผลผลิตของโครงการ)	งบประมาณและที่ผ่านมา				ตัวชี้วัด (KPI)	ผลที่คาดว่าจะได้รับ	หน่วยงาน ที่ขอ ประสาน	หน่วยงาน ที่ รับผิดชอบ หลัก
				๒๕๖๑ (บาท)	๒๕๖๒ (บาท)	๒๕๖๓ (บาท)	๒๕๖๔ (บาท)				
๒๔	<b>อ.ชุมตาบง</b> ขุดลอกคลอง หมู่ที่ ๑ ตำบลชุมตาบง อำเภอชุมตาบง จังหวัดนครสวรรค์ เชื่อมต่อ ตำบลไม้เขี้ยว อำเภอสว่างอารมณ์ จังหวัดนครสวรรค์ (ช่วงที่ ๒) เริ่มต้น N ๑๕° ๓๙' ๐.๑๕" E ๙๙° ๓๙' ๓๗.๔๐" สิ้นสุด N ๑๕° ๓๘' ๓๙.๘๔" E ๙๙° ๓๘' ๔๓.๕๐" <small>(เสนอโดย กกก.ประสานแผนระดับจังหวัด ล.๑.๒)</small>	เพื่อขุดลอกคลองที่ตื้นเขิน ให้ระบายน้ำได้สะดวกและ กักเก็บน้ำได้มากขึ้น	ขุดลอกคลองขนาดปากกว้าง ๒๕.๐๐ เมตร ก้นกว้าง ๑๖.๐๐ เมตร ลึก ๓.๐๐ เมตร ยาว ๑,๙๐๐ เมตร หรือมี ปริมาตรดินขุดไม่น้อยกว่า ๓๓,๗๒๕ ลูกบาศก์เมตร รายละเอียดตามแบบที่ อบจ.กำหนด	๑,๓๐๐,๐๐๐	๑,๐๐๐,๐๐๐	๑,๐๐๐,๐๐๐	๑,๐๓๖,๐๐๐	๑. จำนวนพื้นที่ การเกษตรที่ได้รับ ประโยชน์ ๒. ระดับความ พึงพอใจของ ผู้ใช้บริการ	๑. ทำให้กักเก็บน้ำ และระบายน้ำได้ดี ๒. พื้นที่การเกษตร ที่ได้รับประโยชน์ จำนวน ๖๐๐ ไร่ (จำนวนครัวเรือนที่ ได้รับประโยชน์ ๒,๑๓๑ ครัวเรือน)	อบต. ชุมตาบง	กองช่าง

- ก. ยุทธศาสตร์จังหวัดนครสวรรค์ที่ ๑ การพัฒนาศักยภาพการผลิตทางการเกษตรเพื่ออุตสาหกรรมและการแปรรูป
- ข. ยุทธศาสตร์การพัฒนาขององค์กรปกครองส่วนท้องถิ่นในเขตจังหวัดนครสวรรค์ที่ ๑ พัฒนาโครงสร้างพื้นฐาน

๑. ยุทธศาสตร์ พัฒนาด้านโครงสร้างพื้นฐาน

กลยุทธ์ พัฒนาแหล่งน้ำเพื่อการเกษตรและอุปโภค-บริโภค

๑.๓ แผนงาน การเกษตร

ที่	โครงการ	วัตถุประสงค์	เป้าหมาย (ผลผลิตของโครงการ)	งบประมาณและที่ผ่านมา				ตัวชี้วัด (KPI)	ผลที่คาดว่าจะได้รับ	หน่วยงาน ที่ขอ ประสาน	หน่วยงาน ที่ รับผิดชอบ หลัก
				๒๕๖๑ (บาท)	๒๕๖๒ (บาท)	๒๕๖๓ (บาท)	๒๕๖๔ (บาท)				
๒๕	ขุดลอกคลอง หมู่ที่ ๑๑ ตำบลปางสวรรค์ อำเภอลาดยาว จังหวัดนครสวรรค์ เริ่มต้น N ๑๕° ๔๓' ๕๗.๙๖" E ๙๙° ๒๘' ๒๘.๔๙" สิ้นสุด N ๑๕° ๔๕' ๑๗.๔๔" E ๙๙° ๒๘' ๔.๕๔" <small>(เสนอโดย กกก.ประสานแผนระดับจังหวัด ล.๑.๕)</small>	เพื่อขุดลอกคลองที่ตื้นเขินให้ระบายน้ำได้สะดวกและกักเก็บน้ำได้มากขึ้น	ขุดลอกคลองขนาดปากกว้าง ๑๑.๐๐ เมตร ก้นกว้าง ๒.๐๐ เมตร ลึก ๓.๐๐ เมตร ยาว ๔,๖๐๐ เมตร หรือมีปริมาตรดินขุดไม่น้อยกว่า ๓๔,๐๐๐ ลูกบาศก์เมตร รายละเอียดตามแบบที่ อบจ.กำหนด	๑,๐๐๐,๐๐๐	๑,๐๐๐,๐๐๐	-	-	๑. จำนวนพื้นที่การเกษตรที่ได้รับประโยชน์ ๒. ระดับความพึงพอใจของผู้ใช้บริการ	๑. ทำให้กักเก็บน้ำและระบายน้ำได้ดี ๒. พื้นที่การเกษตรที่ได้รับประโยชน์จำนวน ๑,๔๐๐ไร่ (จำนวนครัวเรือนที่ได้รับประโยชน์ ๓. ปางสวรรค์ ๑,๕๘๗ ครัวเรือน ๔. แม่เลี้ยง ๓,๕๙๕ ครัวเรือน)	อบต.ปางสวรรค์	กองช่าง

- ก. ยุทธศาสตร์จังหวัดนครสวรรค์ที่ ๑ การพัฒนาศักยภาพการผลิตทางการเกษตรเพื่ออุตสาหกรรมและการแปรรูป
- ข. ยุทธศาสตร์การพัฒนาขององค์กรปกครองส่วนท้องถิ่นในเขตจังหวัดนครสวรรค์ที่ ๑ พัฒนาโครงสร้างพื้นฐาน

๑. ยุทธศาสตร์ พัฒนาด้านโครงสร้างพื้นฐาน

กลยุทธ์ พัฒนาแหล่งน้ำเพื่อการเกษตรและอุปโภค-บริโภค

๑.๓ แผนงาน การเกษตร

ที่	โครงการ	วัตถุประสงค์	เป้าหมาย (ผลผลิตของโครงการ)	งบประมาณและที่ผ่านมา				ตัวชี้วัด (KPI)	ผลที่คาดว่าจะได้รับ	หน่วยงาน ที่ขอ ประสาน	หน่วยงาน ที่ รับผิดชอบ หลัก
				๒๕๖๑ (บาท)	๒๕๖๒ (บาท)	๒๕๖๓ (บาท)	๒๕๖๔ (บาท)				
๒๖	<b>อ.ชุมแสง</b> ขุดลอกคลองพร้อมก่อสร้าง ท่อลอดเหลี่ยม ค.ส.ล. หมู่ที่ ๖,๘ ตำบลโคกหม้อ เชื่อมต่อ ตำบลบางเคียน อำเภอชุมแสง จังหวัดนครสวรรค์ เริ่มต้น N ๑๕° ๔๙' ๙.๘๒" E ๑๐๐°๑๓' ๓๕.๒๔" สิ้นสุด N ๑๕°๔๙' ๑๑.๑๓" E ๑๐๐° ๑๓' ๓๑.๐๑" <small>(เสนอโดย กกก.ประสานแผนระดับจังหวัด ส.๑.๔)</small>	เพื่อขุดลอกคลองที่ตื้นเขิน ให้ระบายน้ำได้สะดวกและ กักเก็บน้ำได้มากขึ้น	ขุดลอกคลองขนาดปากกว้าง ๑๑๕ เมตร ก้นกว้าง ๙๑ เมตร ลึก ๖.๐๐ เมตร ยาว ๑๐๐ เมตร หรือมี ปริมาตรดินขุดไม่น้อยกว่า ๑๔,๓๐๐ ลูกบาศก์เมตร พร้อมก่อสร้างท่อเหลี่ยม ค.ส.ล. พร้อมประตู ขนาด ๒-๑.๘x๑.๘ เมตร รายละเอียดตามแบบที่ อบจ.กำหนด	๑,๐๐๐,๐๐๐	-	-	-	๑. จำนวนพื้นที่ การเกษตรที่ได้รับ ประโยชน์ ๒. ระดับความ พึงพอใจของ ผู้ใช้บริการ	๑. ทำให้กักเก็บน้ำ และระบายน้ำได้ดี ๒. พื้นที่การเกษตร ที่ได้รับประโยชน์ (จำนวนครัวเรือนที่ ได้รับประโยชน์ ต.โคกหม้อ ๑,๐๙๖ ครัวเรือน ต.บางเคียน ๑,๔๒๘ ครัวเรือน)	อบต. โคกหม้อ	กองช่าง
<b>รวม</b>	<b>๒๖ โครงการ</b>			<b>๔๒,๔๐๐,๐๐๐</b>	<b>๒๐,๗๐๐,๐๐๐</b>	<b>๙,๕๐๐,๐๐๐</b>	<b>๘,๕๓๖,๐๐๐</b>				

- ก. ยุทธศาสตร์จังหวัดนครสวรรค์ที่ ๓ พัฒนาศักยภาพทุนมนุษย์และเสริมสร้างสังคมเข้มแข็ง
- ข. ยุทธศาสตร์การพัฒนาขององค์กรปกครองส่วนท้องถิ่นในเขตจังหวัดนครสวรรค์ที่ ๕ เสริมสร้างสังคมเข้มแข็ง
  - ๔. ยุทธศาสตร์ การพัฒนาด้านการส่งเสริมคุณภาพชีวิต
    - กลยุทธ์ ส่งเสริมการป้องกันและบรรเทาสาธารณภัย
  - ๔.๔ แผนงาน การรักษาความสงบภายใน

ที่	โครงการ	วัตถุประสงค์	เป้าหมาย (ผลผลิตของโครงการ)	งบประมาณและที่ผ่านมา				ตัวชี้วัด (KPI)	ผลที่คาดว่าจะได้รับ	หน่วยงาน ที่ขอ ประสาน	หน่วยงาน ที่ รับผิดชอบ หลัก
				๒๕๖๑ (บาท)	๒๕๖๒ (บาท)	๒๕๖๓ (บาท)	๒๕๖๔ (บาท)				
๑	<p style="text-align: center;"><b>อ.เมืองฯ</b></p> <p>วางท่อระบายน้ำ ค.ส.ล. พร้อมบ่อพัก หมู่ที่ ๑๔ ตำบลวัดไพร่เชื่อมต่อกับเทศบาลนครนครสวรรค์ อำเภอเมืองนครสวรรค์ จังหวัดนครสวรรค์</p> <p>เริ่มต้น N ๑๕° ๔๒' ๓๖.๙" E ๑๐๐° ๕' ๓๓.๕"</p> <p>สิ้นสุด N ๑๕° ๔๓' ๓๗.๔" E ๑๐๐° ๖' ๒๔.๔"</p> <p>(เสนอโดย กกก.ประสานแผนระดับจังหวัด ล.๑.๑๒)</p>	<p>เพื่อป้องกันปัญหาน้ำท่วมในพื้นที่ หมู่ที่ ๑๔ ตำบลวัดไพร่และพื้นที่ของเขตเทศบาลนครนครสวรรค์</p>	<p>วางท่อระบายน้ำ ค.ส.ล. ขนาด <math>\varnothing</math> ๑.๐๐ เมตร พร้อมบ่อพัก ความยาวรวม ๒,๕๐๐ เมตร</p> <p>รายละเอียดตามแบบที่ อบจ.กำหนด</p>	๖,๐๐๐,๐๐๐	๓,๐๐๐,๐๐๐	๓,๐๐๐,๐๐๐	๓,๐๐๐,๐๐๐	ระดับความพึงพอใจของผู้ใช้บริการ	สามารถป้องกันน้ำท่วมในเขตพื้นที่ หมู่ที่ ๑๔ ตำบลวัดไพร่และเขตเทศบาลนครนครสวรรค์ได้ (จำนวนครัวเรือนที่ได้รับประโยชน์ ต.วัดไพร ๒,๐๘๖ ครัวเรือน)	อบต. วัดไพร่	กองช่าง

- ก. ยุทธศาสตร์จังหวัดนครสวรรค์ที่ ๓ พัฒนาศักยภาพทุนมนุษย์และเสริมสร้างสังคมเข้มแข็ง
- ข. ยุทธศาสตร์การพัฒนาขององค์กรปกครองส่วนท้องถิ่นในเขตจังหวัดนครสวรรค์ที่ ๕ เสริมสร้างสังคมเข้มแข็ง

๔. ยุทธศาสตร์ การพัฒนาด้านการส่งเสริมคุณภาพชีวิต

กลยุทธ์ ส่งเสริมการป้องกันและบรรเทาสาธารณภัย

๔.๔ แผนงาน การรักษาความสงบภายใน

ที่	โครงการ	วัตถุประสงค์	เป้าหมาย (ผลผลิตของโครงการ)	งบประมาณและที่ผ่านมา				ตัวชี้วัด (KPI)	ผลที่คาดว่าจะได้รับ	หน่วยงาน ที่ขอ ประสาน	หน่วยงาน ที่ รับผิดชอบ หลัก
				๒๕๖๑ (บาท)	๒๕๖๒ (บาท)	๒๕๖๓ (บาท)	๒๕๖๔ (บาท)				
๒	<b>อ.ลาดยาว</b> วางท่อระบายน้ำ ค.ส.ล. พร้อม บ่อพัก ถนนเทศบาล ๑ เทศบาลตำบลศาลเจ้าไก่ต่อ เชื่อมต่อ ตำบลลาดยาว อำเภอลาดยาว จังหวัดนครสวรรค์ เริ่มต้น N ๑๕° ๔๗ '๓๐.๔๔" E ๙๙°๔๑ '๖.๘๕" สิ้นสุด N ๑๕°๔๗'๒๔.๓๑" E ๙๙°๔๑'๒๘.๐๑" <small>(เสนอโดย กกก.ประสานแผนระดับจังหวัด ส.๑.๑๓)</small>	เพื่อป้องกันปัญหาน้ำท่วม ในพื้นที่เทศบาลตำบล ศาลเจ้าไก่ต่อและตำบล ลาดยาว	ดำเนินการวางท่อระบายน้ำ ค.ส.ล. $\varnothing$ ๐.๖๐ เมตร พร้อมบ่อพัก ความยาวรวม ๘๐๐ เมตร รายละเอียดตามแบบที่ อบจ. กำหนด	๒,๐๐๐,๐๐๐	๑,๐๐๐,๐๐๐	-	-	ระดับความพึงพอใจ ของผู้ใช้บริการ	สามารถป้องกัน น้ำท่วมในเขตพื้นที่ เทศบาลตำบลศาลเจ้า ไก่ต่อและตำบล ลาดยาวได้ (จำนวนครัวเรือนที่ ได้รับประโยชน์ ต.ศาลเจ้าไก่ต่อ ๓,๒๖๘ ครัวเรือน ต.ลาดยาว ๑,๙๒๖ ครัวเรือน)	ทต. ศาลเจ้าไก่ต่อ	กองช่าง
<b>รวม ๒ โครงการ</b>				๔,๐๐๐,๐๐๐	๔,๐๐๐,๐๐๐	๓,๐๐๐,๐๐๐	๓,๐๐๐,๐๐๐				



# แบบ ผ.๐๕

(สำหรับ ประสานโครงการพัฒนาจังหวัด)

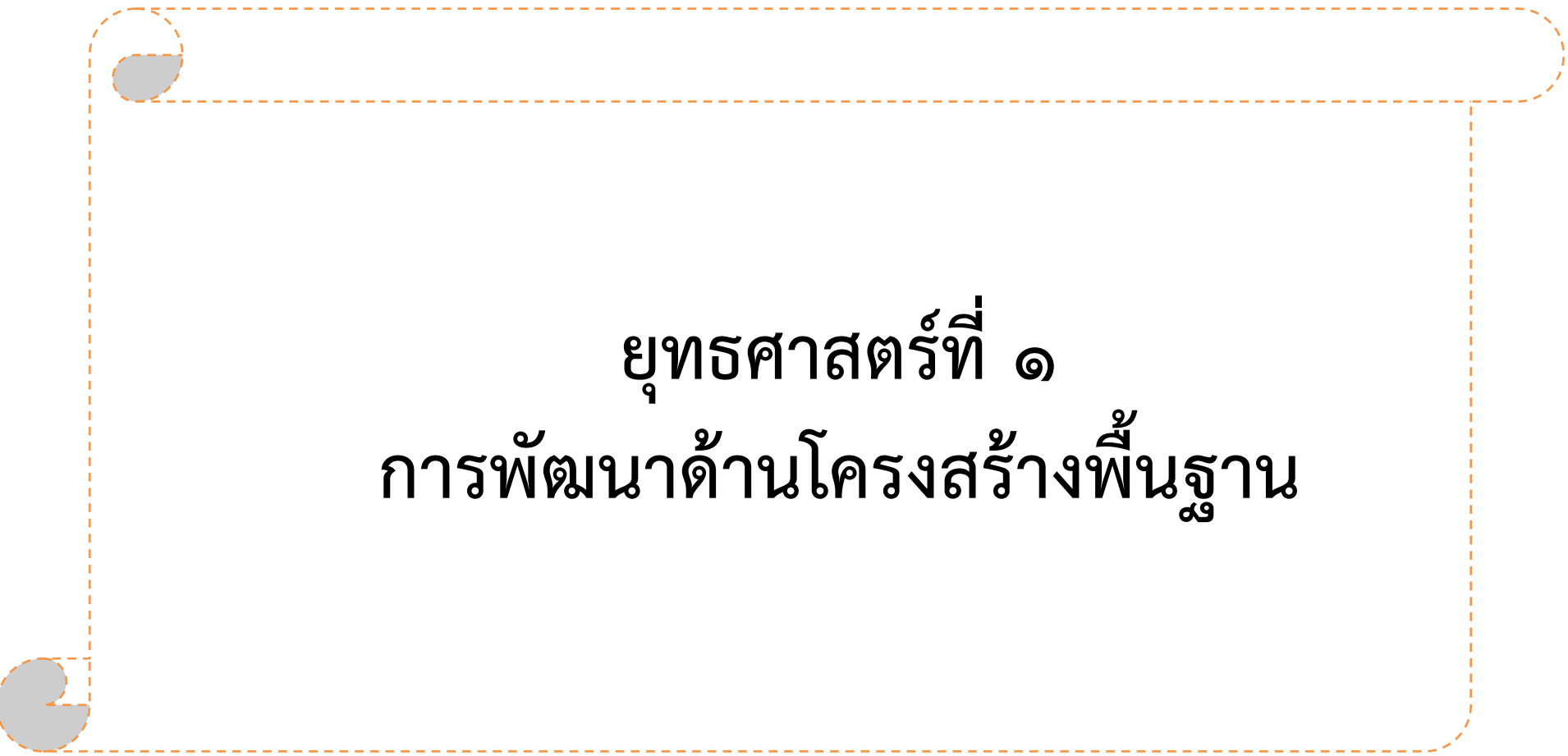

ยุทธศาสตร์ที่ ๑  
การพัฒนาด้านโครงสร้างพื้นฐาน

รายละเอียดโครงการพัฒนา  
แผนพัฒนาท้องถิ่นสี่ปี (พ.ศ.๒๕๖๑-๒๕๖๔)  
สำหรับ ประสานโครงการพัฒนาจังหวัด  
องค์การบริหารส่วนจังหวัดนครสวรรค์

- ก. ยุทธศาสตร์จังหวัดนครสวรรค์ที่ ๑ การพัฒนาศักยภาพการผลิตทางการเกษตรเพื่ออุตสาหกรรมและการแปรรูป
- ข. ยุทธศาสตร์การพัฒนาขององค์การปกครองส่วนท้องถิ่นในเขตจังหวัดนครสวรรค์ที่ ๑ พัฒนาโครงสร้างพื้นฐาน
๑. ยุทธศาสตร์ การพัฒนาด้านโครงสร้างพื้นฐาน
- กลยุทธ์ พัฒนาโครงข่ายด้านคมนาคมและการจราจร
- ๑.๑ แผนงาน เคหะและชุมชน

ที่	โครงการ	วัตถุประสงค์	เป้าหมาย (ผลผลิตของโครงการ)	งบประมาณและที่ผ่านมา				ตัวชี้วัด (KPI)	ผลที่คาดว่าจะได้รับ	หน่วยงาน รับผิดชอบหลัก
				๒๕๖๑ (บาท)	๒๕๖๒ (บาท)	๒๕๖๓ (บาท)	๒๕๖๔ (บาท)			
๑	ปรับปรุงถนนผิวจราจร ค.ส.ล. ทางหลวงท้องถิ่น รหัสสายทาง นว.ถ.๑-๐๐๓๗ บ้านหนองกลับ-บ้านเหมืองแร่ ตำบลหนองกลับ เชื่อมต่อ ตำบลทุ่งทอง อำเภอหนองบัว จังหวัดนครสวรรค์	เพื่อให้ประชาชนได้รับความสะดวกในการเดินทางและขนส่ง	ปรับปรุงถนนผิวจราจร ค.ส.ล. ขนาดผิวจราจรกว้าง ๖.๐๐ เมตร ยาว ๑๐,๓๒๕ เมตร หนา ๐.๐๔ เมตร หรือมีพื้นที่ปรับปรุงถนน ไม่น้อยกว่า ๖๑,๙๕๐ ตร.ม. รายละเอียดตามแบบที่ อบจ.กำหนด	๑๐,๐๐๐,๐๐๐	๑๐,๐๐๐,๐๐๐	๖,๐๐๐,๐๐๐	๕,๐๐๐,๐๐๐	๑. ระยะทางถนนที่ดำเนินการปรับปรุง ๒. ระดับความพึงพอใจของผู้ใช้บริการ	ประชาชนได้รับความสะดวกปลอดภัยในการเดินทางและขนส่ง (ต.หนองกลับ ๒,๗๙๐ ครัวเรือน, ต.ทุ่งทอง ๑,๒๙๓ ครัวเรือน)	กองช่าง

- ก. ยุทธศาสตร์จังหวัดนครสวรรค์ที่ ๑ การพัฒนาศักยภาพการผลิตทางการเกษตรเพื่ออุตสาหกรรมและการแปรรูป
- ข. ยุทธศาสตร์การพัฒนาขององค์กรปกครองส่วนท้องถิ่นในเขตจังหวัดนครสวรรค์ที่ ๑ พัฒนาโครงสร้างพื้นฐาน
๑. ยุทธศาสตร์ การพัฒนาด้านโครงสร้างพื้นฐาน
- กลยุทธ์ พัฒนาโครงข่ายด้านคมนาคมและการจราจร

## ๑.๑ แผนงาน เคหะและชุมชน

ที่	โครงการ	วัตถุประสงค์	เป้าหมาย (ผลผลิตของโครงการ)	งบประมาณและที่ผ่านมา				ตัวชี้วัด (KPI)	ผลที่คาดว่าจะได้รับ	หน่วยงานรับผิดชอบหลัก
				๒๕๖๑ (บาท)	๒๕๖๒ (บาท)	๒๕๖๓ (บาท)	๒๕๖๔ (บาท)			
๒	ซ่อมสร้างถนนลาดยางผิวจราจรแอสฟัลต์ติกคอนกรีต ทางหลวงท้องถิ่น รหัสสายทาง นว.ถ. ๑-๐๐๗๖ บ้านวังชาน-บ้านตะกรุด-ธารมะยม ตำบลวังชาน เชื่อมต่อบ้านปางงู-ปางสวรรค์ ตำบลเขาชนกัน อำเภอแม่วงก์ จังหวัดนครสวรรค์	เพื่อให้ประชาชนได้รับความสะดวกในการเดินทางและขนส่ง	ซ่อมสร้างถนนลาดยางแอสฟัลต์ติกคอนกรีต ขนาดผิวจราจรกว้าง ๖.๐๐ เมตร ยาว ๔,๒๓๕ เมตร หนา ๐.๐๔ เมตร หรือมีพื้นที่ซ่อมสร้าง ไม่น้อยกว่า ๒๕,๔๑๐ ตร.ม. รายละเอียดตามแบบที่ อบจ.กำหนด	๘,๐๐๐,๐๐๐	-	-	-	๑. ระยะทางถนนที่ดำเนินการซ่อมสร้าง ๒. ระดับความพึงพอใจของผู้ใช้บริการ	ประชาชนได้รับความสะดวกปลอดภัยในการเดินทางและขนส่ง (ต.วังชาน ๔,๓๖๓ ครั้วเดือน ต.เขาชนกัน ๒,๔๖๕ ครั้วเดือน)	กองช่าง
๓	ซ่อมสร้างถนนลาดยางผิวจราจรแอสฟัลต์ติกคอนกรีต ทางหลวงท้องถิ่น รหัสสายทาง นว.ถ. ๑-๐๐๗๗ บ้านห้วยน้ำหอม-บ้านปางงู-ปางสวรรค์ ตำบลห้วยน้ำหอม อำเภอลาดยาว เชื่อมต่อบ้านปางงู-ปางสวรรค์ อำเภอชุมตาบง จังหวัดนครสวรรค์	เพื่อให้ประชาชนได้รับความสะดวกในการเดินทางและขนส่ง	ซ่อมสร้างถนนลาดยางแอสฟัลต์ติกคอนกรีต ขนาดผิวจราจรกว้าง ๖.๐๐ เมตร ยาว ๖,๕๐๐ เมตร หนา ๐.๐๔ เมตร หรือมีพื้นที่ซ่อมสร้าง ไม่น้อยกว่า ๓๙,๐๐๐ ตร.ม. รายละเอียดตามแบบที่ อบจ.กำหนด	๙,๙๙๐,๐๐๐	๕,๐๐๐,๐๐๐	๔,๕๑๐,๐๐๐	-	๑. ระยะทางถนนที่ดำเนินการซ่อมสร้าง ๒. ระดับความพึงพอใจของผู้ใช้บริการ	ประชาชนได้รับความสะดวกปลอดภัยในการเดินทางและขนส่ง (ต.ห้วยน้ำหอม ๓,๗๓๐ ครั้วเดือน ต.ปางสวรรค์ ๒,๐๘๖ ครั้วเดือน)	กองช่าง

- ก. ยุทธศาสตร์จังหวัดนครสวรรค์ที่ ๑ การพัฒนาศักยภาพการผลิตทางการเกษตรเพื่ออุตสาหกรรมและการแปรรูป
- ข. ยุทธศาสตร์การพัฒนาขององค์กรปกครองส่วนท้องถิ่นในเขตจังหวัดนครสวรรค์ที่ ๑ พัฒนาโครงสร้างพื้นฐาน
๑. ยุทธศาสตร์ การพัฒนาด้านโครงสร้างพื้นฐาน
- กลยุทธ์ พัฒนาโครงข่ายด้านคมนาคมและการจราจร

## ๑.๑ แผนงาน เคหะและชุมชน

ที่	โครงการ	วัตถุประสงค์	เป้าหมาย (ผลผลิตของโครงการ)	งบประมาณและที่ผ่านมา				ตัวชี้วัด (KPI)	ผลที่คาดว่าจะได้รับ	หน่วยงาน รับผิดชอบ หลัก
				๒๕๖๑ (บาท)	๒๕๖๒ (บาท)	๒๕๖๓ (บาท)	๒๕๖๔ (บาท)			
๔	ซ่อมสร้างถนนลาดยางผิวจราจรแอสฟัลต์ติกคอนกรีต ทางหลวงท้องถิ่น รหัสสายทาง นว.ถ. ๑-๐๐๙๖ บ้านวังไผ่-บ้านท่าซุด ตำบลนครสวรรค์ตก อำเภอเมืองนครสวรรค์ จังหวัดนครสวรรค์	เพื่อให้ประชาชนได้รับความสะดวกในการเดินทางและขนส่ง	ซ่อมสร้างถนนลาดยางแอสฟัลต์ติกคอนกรีต ขนาดผิวจราจรกว้าง ๖.๐๐ เมตร ยาว ๔,๕๐๐ เมตร หนา ๐.๐๔ เมตร หรือมีพื้นที่ซ่อมสร้าง ไม่น้อยกว่า ๒๗,๐๐๐ ตร.ม. รายละเอียดตามแบบที่ อบจ.กำหนด	๔,๘๐๐,๐๐๐	๓,๗๐๐,๐๐๐	-	-	๑. ระยะทางถนนที่ดำเนินการซ่อมสร้าง ๒. ระดับความพึงพอใจของผู้ใช้บริการ	ประชาชนได้รับความสะดวกปลอดภัยในการเดินทางและขนส่ง (ต.นครสวรรค์ตก ๕,๒๒๐ ครัวเรือน)	กองช่าง
๕	ซ่อมสร้างถนนลาดยางผิวจราจรแอสฟัลต์ติกคอนกรีต ทางหลวงท้องถิ่น รหัสสายทาง นว.ถ. ๑-๐๐๐๙ บ้านทัพชุมพล-บ้านวังไผ่ ตำบลหนองกรด เชื่อมต่อบ้านนครสวรรค์ตก อำเภอเมืองนครสวรรค์ จังหวัดนครสวรรค์	เพื่อให้ประชาชนได้รับความสะดวกในการเดินทางและขนส่ง	ซ่อมสร้างถนนลาดยางแอสฟัลต์ติกคอนกรีต ขนาดผิวจราจรกว้าง ๖.๐๐ เมตร ยาว ๒,๐๐๐ เมตร หนา ๐.๐๔ เมตร ไหล่ทางกว้างข้างละ ๑.๐๐ เมตร หรือมีพื้นที่ซ่อมสร้าง ไม่น้อยกว่า ๑๖,๐๐๐ ตร.ม. รายละเอียดตามแบบที่ อบจ.กำหนด	๕,๐๐๐,๐๐๐	-	-	-	๑. ระยะทางถนนที่ดำเนินการซ่อมสร้าง ๒. ระดับความพึงพอใจของผู้ใช้บริการ	ประชาชนได้รับความสะดวกปลอดภัยในการเดินทางและขนส่ง (ต.หนองกรด ๓,๗๓๐ ครัวเรือน ต.นครสวรรค์ตก ๕,๒๒๐ ครัวเรือน)	กองช่าง

- ก. ยุทธศาสตร์จังหวัดนครสวรรค์ที่ ๑ การพัฒนาศักยภาพการผลิตทางการเกษตรเพื่ออุตสาหกรรมและการแปรรูป
- ข. ยุทธศาสตร์การพัฒนาขององค์กรปกครองส่วนท้องถิ่นในเขตจังหวัดนครสวรรค์ที่ ๑ พัฒนาโครงสร้างพื้นฐาน
๑. ยุทธศาสตร์ การพัฒนาด้านโครงสร้างพื้นฐาน
- กลยุทธ์ พัฒนาโครงข่ายด้านคมนาคมและการจราจร

## ๑.๑ แผนงาน เคหะและชุมชน

ที่	โครงการ	วัตถุประสงค์	เป้าหมาย (ผลผลิตของโครงการ)	งบประมาณและที่ผ่านมา				ตัวชี้วัด (KPI)	ผลที่คาดว่าจะได้รับ	หน่วยงาน รับผิดชอบหลัก
				๒๕๖๑ (บาท)	๒๕๖๒ (บาท)	๒๕๖๓ (บาท)	๒๕๖๔ (บาท)			
๖	ปรับปรุงถนนผิวจราจรแอสฟัลต์ติกคอนกรีตและผิวจราจร ค.ส.ล. ทางหลวงท้องถิ่น รหัสสายทาง นว.ถ. ๑-๐๐๑๐ บ้านหนองตะโก-บ้านวัดไทรย์ ตำบลวัดไทรย์ อำเภอเมืองนครสวรรค์ จังหวัดนครสวรรค์	เพื่อให้ประชาชนได้รับความสะดวกในการเดินทางและขนส่ง	ซ่อมสร้างถนนลาดยางแอสฟัลต์ติกคอนกรีต ขนาดผิวจราจรกว้าง ๖.๐๐ เมตร ยาว ๓,๖๐๐ เมตร หนา ๐.๑๔ เมตร ไหล่ทางกว้างข้างละ ๐.๕๐ เมตร หรือมีพื้นที่ซ่อมสร้าง ไม่น้อยกว่า ๒๕,๒๐๐ ตร.ม. รายละเอียดตามแบบที่ อบจ.กำหนด	๗,๖๐๐,๐๐๐	-	-	-	๑. ระยะทางถนนที่ดำเนินการปรับปรุง ๒. ระดับความพึงพอใจของผู้ใช้บริการ	ประชาชนได้รับความสะดวกปลอดภัยในการเดินทางและขนส่ง (ต.วัดไทรย์ ๓,๗๓๐ ครัวเรือน)	กองช่าง
๗	ปรับปรุงถนนลาดยางผิวจราจรแอสฟัลต์ติกคอนกรีต ทางหลวงท้องถิ่น รหัสสายทาง นว.ถ. ๑-๐๑๐๐ แยก ทล. ๓๐๑๓ - บ้านวังดินคาด ตำบลวังม้า เชื่อมต่อ ตำบลหนองยาว อำเภอลาดยาว จังหวัดนครสวรรค์	เพื่อให้ประชาชนได้รับความสะดวกในการเดินทางและขนส่ง	ปรับปรุงถนนลาดยางแอสฟัลต์ติกคอนกรีต ขนาดผิวจราจรกว้าง ๖.๐๐ เมตร ยาว ๓,๒๓๐ เมตร หนา ๐.๑๔ เมตร หรือมีพื้นที่ปรับปรุงถนน ไม่น้อยกว่า ๑๙,๓๘๐ ตร.ม. รายละเอียดตามแบบที่ อบจ.กำหนด	๗,๐๐๐,๐๐๐	๒,๖๙๐,๐๐๐	-	-	๑. ระยะทางถนนที่ดำเนินการปรับปรุง ๒. ระดับความพึงพอใจของผู้ใช้บริการ	ประชาชนได้รับความสะดวกปลอดภัยในการเดินทางและขนส่ง (ต.วังม้า ๑,๖๖๙ ครัวเรือน ต.หนองยาว ๑,๑๔๑ ครัวเรือน)	กองช่าง

- ก. ยุทธศาสตร์จังหวัดนครสวรรค์ที่ ๑ การพัฒนาศักยภาพการผลิตทางการเกษตรเพื่ออุตสาหกรรมและการแปรรูป
- ข. ยุทธศาสตร์การพัฒนาขององค์กรปกครองส่วนท้องถิ่นในเขตจังหวัดนครสวรรค์ที่ ๑ พัฒนาโครงสร้างพื้นฐาน

## ๑. ยุทธศาสตร์ การพัฒนาด้านโครงสร้างพื้นฐาน

กลยุทธ์ พัฒนาโครงข่ายด้านคมนาคมและการจราจร

## ๑.๑ แผนงาน เคหะและชุมชน

ที่	โครงการ	วัตถุประสงค์	เป้าหมาย (ผลผลิตของโครงการ)	งบประมาณและที่ผ่านมา				ตัวชี้วัด (KPI)	ผลที่คาดว่าจะได้รับ	หน่วยงาน รับผิดชอบหลัก
				๒๕๖๑ (บาท)	๒๕๖๒ (บาท)	๒๕๖๓ (บาท)	๒๕๖๔ (บาท)			
๘	ซ่อมสร้างถนนลาดยางผิวจราจร ผิวจราจรแอสฟัลต์คอกกรีต ทางหลวงท้องถิ่น รหัสสายทาง นว.ถ.๑-๐๐๓๘ แยก ทล.๒๒๕ - บ้านห้วยวารีใต้ ตำบลห้วยถั่วเหนือ เชื่อมต่อ ตำบลธารทหาร อำเภอหนองบัว จังหวัดนครสวรรค์	เพื่อให้ประชาชน ได้รับความสะดวกใน การเดินทางและขนส่ง	ซ่อมสร้างถนนลาดยางแอสฟัลต์คอกกรีต ขนาดผิวจราจรกว้าง ๖.๐๐ เมตร ยาว ๓,๕๐๐ เมตร หนา ๐.๐๔ เมตร หรือมีพื้นที่ซ่อมสร้าง ไม่น้อยกว่า ๒๑,๐๐๐ ตร.ม. รายละเอียดตามแบบ ที่ อบจ.กำหนด	๕,๐๐๐,๐๐๐	๒,๐๐๐,๐๐๐	๒,๐๐๐,๐๐๐	๑,๐๐๐,๐๐๐	๑. ระยะทาง ถนนที่ดำเนินการ ซ่อมสร้าง ๒. ระดับความ พึงพอใจของ ผู้ให้บริการ	ประชาชนได้รับ ความสะดวก ปลอดภัยในการ เดินทางและขนส่ง (ต.ห้วยถั่วเหนือ ๗๔๓ ครั้วเรือน ต.ธารทหาร ๙๖๕ ครั้วเรือน)	กองช่าง
๙	ซ่อมสร้างถนนลาดยางผิวจราจร แอสฟัลต์คอกกรีต ทางหลวง ท้องถิ่น รหัสสายทาง นว.ถ.๑-๐๐๖๑ แยก ทล.๑ ลำพยนต์ - ลาดทิพรส ตำบลลำพยนต์ อำเภอตากฟ้า เชื่อมต่อ ตำบลลาดทิพรส เชื่อมต่อ ตำบลจันเสน อำเภอดาคลี จังหวัดนครสวรรค์	เพื่อให้ประชาชน ได้รับความสะดวกใน การเดินทางและขนส่ง	ซ่อมสร้างถนนลาดยางแอสฟัลต์คอกกรีต ขนาดผิวจราจรกว้าง ๖.๐๐ เมตร ยาว ๑๖,๕๐๐ เมตร หนา ๐.๐๔ เมตร หรือมีพื้นที่ซ่อมสร้าง ไม่น้อยกว่า ๙๙,๐๐๐ ตร.ม. รายละเอียดตามแบบ ที่ อบจ.กำหนด	๑๕,๐๐๐,๐๐๐	๑๕,๐๐๐,๐๐๐	๙,๗๕๐,๐๐๐	๙,๗๕๐,๐๐๐	๑. ระยะทาง ถนนที่ดำเนินการ ซ่อมสร้าง ๒. ระดับความ พึงพอใจของ ผู้ให้บริการ	ประชาชนได้รับ ความสะดวก ปลอดภัยในการ เดินทางและขนส่ง (ต.ลำพยนต์ ๑,๒๓๘ ครั้วเรือน ต.ลาดทิพรส ๑,๖๒๗ ครั้วเรือน)	กองช่าง

- ก. ยุทธศาสตร์จังหวัดนครสวรรค์ที่ ๑ การพัฒนาศักยภาพการผลิตทางการเกษตรเพื่ออุตสาหกรรมและการแปรรูป
- ข. ยุทธศาสตร์การพัฒนาขององค์กรปกครองส่วนท้องถิ่นในเขตจังหวัดนครสวรรค์ที่ ๑ พัฒนาโครงสร้างพื้นฐาน

## ๑. ยุทธศาสตร์ การพัฒนาด้านโครงสร้างพื้นฐาน

กลยุทธ์ พัฒนาโครงข่ายด้านคมนาคมและการจราจร

## ๑.๑ แผนงาน เคหะและชุมชน

ที่	โครงการ	วัตถุประสงค์	เป้าหมาย (ผลผลิตของโครงการ)	งบประมาณและที่ผ่านมา				ตัวชี้วัด (KPI)	ผลที่คาดว่าจะได้รับ	หน่วยงาน รับผิดชอบหลัก
				๒๕๖๑ (บาท)	๒๕๖๒ (บาท)	๒๕๖๓ (บาท)	๒๕๖๔ (บาท)			
๑๐	ซ่อมสร้างถนนลาดยางผิวจราจรแอสฟัลต์ติกคอนกรีต ทางหลวงท้องถิ่น รหัสสายทาง นว.ถ. ๑-๐๐๘๗ บ้านหนองมะค่า - บ้านหนองไม้เสียบ ตำบลตาคลี อำเภอตาคลี เชื่อมต่อบ้านหนองไม้เสียบ ตำบลตาคลี อำเภอตาคลี จังหวัดนครสวรรค์	เพื่อให้ประชาชนได้รับความสะดวกในการเดินทางและขนส่ง	ซ่อมสร้างถนนลาดยางแอสฟัลต์ติกคอนกรีต ขนาดผิวจราจรกว้าง ๖.๐๐ เมตร ยาว ๔,๒๑๗ เมตร หนา ๐.๐๔ เมตร หรือมีพื้นที่ซ่อมสร้าง ไม่น้อยกว่า ๒๕,๓๐๒ ตร.ม. รายละเอียดตามแบบที่ อบจ.กำหนด	๔,๐๐๐,๐๐๐	๔,๐๐๐,๐๐๐	๓,๐๐๐,๐๐๐	๒,๐๐๐,๐๐๐	๑. ระยะทางถนนที่ดำเนินการซ่อมสร้าง ๒. ระดับความพึงพอใจของผู้ใช้บริการ	ประชาชนได้รับความสะดวกปลอดภัยในการเดินทางและขนส่ง (ต.ตาคลี ๔,๒๘๕ ครัวเรือน ต.เขาชายธง ๗๐๒ ครัวเรือน ต.ช่องแค ๑,๔๕๕ ครัวเรือน)	กองช่าง
๑๑	ซ่อมสร้างถนนลาดยางผิวจราจรแอสฟัลต์ติกคอนกรีต ทางหลวงท้องถิ่น รหัสสายทาง นว.ถ. ๑-๐๐๐๕ บ้านนอก-บ้านแสมสาร ตำบลเขาทอง เชื่อมต่อบ้านนิคมเขาบ่อแก้ว อำเภอพยุหะคีรี จังหวัดนครสวรรค์	เพื่อให้ประชาชนได้รับความสะดวกในการเดินทางและขนส่ง	ซ่อมสร้างถนนลาดยางแอสฟัลต์ติกคอนกรีต ขนาดผิวจราจรกว้าง ๖.๐๐ เมตร ยาว ๖,๐๐๐ เมตร หนา ๐.๐๔ เมตร หรือมีพื้นที่ซ่อมสร้าง ไม่น้อยกว่า ๓๖,๐๐๐ ตร.ม. รายละเอียดตามแบบที่ อบจ.กำหนด	๘,๐๐๐,๐๐๐	๕,๐๐๐,๐๐๐	๔,๐๐๐,๐๐๐	-	๑. ระยะทางถนนที่ดำเนินการซ่อมสร้าง ๒. ระดับความพึงพอใจของผู้ใช้บริการ	ประชาชนได้รับความสะดวกปลอดภัยในการเดินทางและขนส่ง (ต.เขาทอง ๒,๔๖๕ ครัวเรือน ต.นิคมเขาบ่อแก้ว ๑,๒๙๔ ครัวเรือน)	กองช่าง



- ก. ยุทธศาสตร์จังหวัดนครสวรรค์ที่ ๑ การพัฒนาศักยภาพการผลิตทางการเกษตรเพื่ออุตสาหกรรมและการแปรรูป
- ข. ยุทธศาสตร์การพัฒนาขององค์กรปกครองส่วนท้องถิ่นในเขตจังหวัดนครสวรรค์ที่ ๑ พัฒนาโครงสร้างพื้นฐาน

๑. ยุทธศาสตร์ การพัฒนาด้านโครงสร้างพื้นฐาน

กลยุทธ์ พัฒนาโครงข่ายด้านคมนาคมและการจราจร

๑.๑ แผนงาน เคหะและชุมชน

ที่	โครงการ	วัตถุประสงค์	เป้าหมาย (ผลผลิตของโครงการ)	งบประมาณและที่ผ่านมา				ตัวชี้วัด (KPI)	ผลที่คาดว่าจะได้รับ	หน่วยงานรับผิดชอบหลัก
				๒๕๖๑ (บาท)	๒๕๖๒ (บาท)	๒๕๖๓ (บาท)	๒๕๖๔ (บาท)			
๑๒	ซ่อมสร้างถนนลาดยางผิวจราจรแอสฟัลต์ติกคอนกรีตทางหลวงท้องถิ่น รหัสสายทาง นว.ถ.๑-๐๐๑๒ บ้านป่าตาล - บ้านหนองไม้แดง ตำบลสระทะเล เชื่อมต่อ ตำบลนิคมเขาบ่อแก้ว อำเภอพยุหะคีรี จังหวัดนครสวรรค์	เพื่อให้ประชาชนได้รับความสะดวกในการเดินทางและขนส่ง	ซ่อมสร้างถนนลาดยางแอสฟัลต์ติกคอนกรีต ขนาดผิวจราจรกว้าง ๖.๐๐ เมตร ยาว ๔,๓๔๕ เมตร หนา ๐.๐๔ เมตร หรือมีพื้นที่ซ่อมสร้าง ไม่น้อยกว่า ๒๖,๐๗๐ ตร.ม. รายละเอียดตามแบบที่ อบจ.กำหนด	๘,๐๐๐,๐๐๐	-	-	-	๑. ระยะทางถนนที่ดำเนินการซ่อมสร้าง ๒. ระดับความพึงพอใจของผู้ใช้บริการ	ประชาชนได้รับความสะดวกปลอดภัยในการเดินทางและขนส่ง (ต.สระทะเล ๗๕๓ ครั้วเรือน ต.นิคมเขาบ่อแก้ว ๑,๒๔๔ ครั้วเรือน)	กองช่าง
๑๓	ซ่อมสร้างถนนลาดยางผิวจราจรแอสฟัลต์ติกคอนกรีตทางหลวงท้องถิ่น รหัสสายทาง นว.ถ.๑-๐๐๘๖ บ้านเขาบ่อแก้ว-ธารหวาย ตำบลนิคมเขาบ่อแก้ว เชื่อมต่อ ตำบลสระทะเล อำเภอพยุหะคีรี จังหวัดนครสวรรค์	เพื่อให้ประชาชนได้รับความสะดวกในการเดินทางและขนส่ง	ซ่อมสร้างถนนลาดยางแอสฟัลต์ติกคอนกรีต ขนาดผิวจราจรกว้าง ๖.๐๐ เมตร ยาว ๓,๔๐๐ เมตร หนา ๐.๐๔ เมตร หรือมีพื้นที่ซ่อมสร้าง ไม่น้อยกว่า ๒๐,๔๐๐ ตร.ม. รายละเอียดตามแบบที่ อบจ.กำหนด	๖,๒๐๐,๐๐๐	-	-	-	๑. ระยะทางถนนที่ดำเนินการซ่อมสร้าง ๒. ระดับความพึงพอใจของผู้ใช้บริการ	ประชาชนได้รับความสะดวกปลอดภัยในการเดินทางและขนส่ง (ต.นิคมเขาบ่อแก้ว ๑,๒๔๔ ครั้วเรือน ต.สระทะเล ๗๕๓ ครั้วเรือน)	กองช่าง

- ก. ยุทธศาสตร์จังหวัดนครสวรรค์ที่ ๑ การพัฒนาศักยภาพการผลิตทางการเกษตรเพื่ออุตสาหกรรมและการแปรรูป
- ข. ยุทธศาสตร์การพัฒนาขององค์กรปกครองส่วนท้องถิ่นในเขตจังหวัดนครสวรรค์ที่ ๑ พัฒนาโครงสร้างพื้นฐาน
๑. ยุทธศาสตร์ การพัฒนาด้านโครงสร้างพื้นฐาน
- กลยุทธ์ พัฒนาโครงข่ายด้านคมนาคมและการจราจร

## ๑.๑ แผนงาน เคหะและชุมชน

ที่	โครงการ	วัตถุประสงค์	เป้าหมาย (ผลผลิตของโครงการ)	งบประมาณและที่ผ่านมา				ตัวชี้วัด (KPI)	ผลที่คาดว่าจะได้รับ	หน่วยงาน รับผิดชอบหลัก
				๒๕๖๑ (บาท)	๒๕๖๒ (บาท)	๒๕๖๓ (บาท)	๒๕๖๔ (บาท)			
๑๔	ซ่อมสร้างถนนลาดยางผิวจราจรแอสฟัลต์ติกคอนกรีตทางหลวงท้องถิ่น รหัสสายทาง นว.ถ.๑-๐๐๓๖ บ้านท่าทราย - บ้านกระจิงาม ตำบลนากลาง เชื่อมต่อ ตำบลศาลาแดง อำเภอโกรกพระ จังหวัดนครสวรรค์	เพื่อให้ประชาชนได้รับความสะดวกในการเดินทางและขนส่ง	ซ่อมสร้างถนนลาดยางแอสฟัลต์ติกคอนกรีตขนาดผิวจราจรกว้าง ๖.๐๐ เมตร ยาว ๔,๔๑๕ เมตร หนา ๐.๐๔ เมตร หรือมีพื้นที่ซ่อมสร้าง ไม่น้อยกว่า ๒๖,๔๙๐ ตร.ม. รายละเอียดตามแบบที่ อบจ.กำหนด	๘,๐๐๐,๐๐๐	-	-	-	๑. ระยะทางถนนที่ดำเนินการซ่อมสร้าง ๒. ระดับความพึงพอใจของผู้ใช้บริการ	ประชาชนได้รับความสะดวกปลอดภัยในการเดินทางและขนส่ง (ต.นากลาง ๗๒๐ ครัวเรือน ต.ศาลาแดง ๑,๓๐๙ ครัวเรือน)	กองช่าง
๑๕	เสริมผิวจราจรแอสฟัลต์ติกคอนกรีตทางหลวงท้องถิ่น รหัสสายทาง นว.ถ.๑-๐๐๕๑ บ้านหนองหลวง - บ้านเขาดิน ตำบลหนองหลวง อำเภอท่าตะโก จังหวัดนครสวรรค์	เพื่อให้ประชาชนได้รับความสะดวกในการเดินทางและขนส่ง	เสริมผิวจราจรแอสฟัลต์ติกคอนกรีตขนาดผิวจราจรกว้าง ๖.๐๐ เมตร ยาว ๒,๐๐๐ เมตร หนา ๐.๐๔ เมตร ไหล่ทางกว้างข้างละ ๑.๐๐ เมตร หรือมีพื้นที่เสริมผิวจราจร ไม่น้อยกว่า ๑๖,๐๐๐ ตร.ม. รายละเอียดตามแบบที่ อบจ.กำหนด	๔,๐๐๐,๐๐๐	-	-	-	๑. ระยะทางถนนที่ดำเนินการเสริมผิวจราจร ๒. ระดับความพึงพอใจของผู้ใช้บริการ	ประชาชนได้รับความสะดวกปลอดภัยในการเดินทางและขนส่ง (ต.หนองหลวง ๑,๒๖๑ ครัวเรือน)	กองช่าง

- ก. ยุทธศาสตร์จังหวัดนครสวรรค์ที่ ๑ การพัฒนาศักยภาพการผลิตทางการเกษตรเพื่ออุตสาหกรรมและการแปรรูป
- ข. ยุทธศาสตร์การพัฒนาขององค์กรปกครองส่วนท้องถิ่นในเขตจังหวัดนครสวรรค์ที่ ๑ พัฒนาโครงสร้างพื้นฐาน
๑. ยุทธศาสตร์ การพัฒนาด้านโครงสร้างพื้นฐาน
- กลยุทธ์ พัฒนาโครงข่ายด้านคมนาคมและการจราจร

## ๑.๑ แผนงาน เคหะและชุมชน

ที่	โครงการ	วัตถุประสงค์	เป้าหมาย (ผลผลิตของโครงการ)	งบประมาณและที่ผ่านมา				ตัวชี้วัด (KPI)	ผลที่คาดว่าจะได้รับ	หน่วยงาน รับผิดชอบหลัก
				๒๕๖๑ (บาท)	๒๕๖๒ (บาท)	๒๕๖๓ (บาท)	๒๕๖๔ (บาท)			
๑๖	ซ่อมสร้างถนนลาดยางผิวจราจรแอสฟัลต์ติกคอนกรีตทางหลวงท้องถิ่น รหัสสายทาง นว.ถ.๑-๐๐๕๐ บ้านวังใหญ่ - บ้านสายลำโพง ตำบลวังใหญ่ เชื่อมต่อ ตำบลสายลำโพง อำเภอท่าตะโก จังหวัดนครสวรรค์	เพื่อให้ประชาชนได้รับความสะดวกในการเดินทางและขนส่ง	ซ่อมสร้างถนนลาดยางแอสฟัลต์ติกคอนกรีต ขนาดผิวจราจรกว้าง ๖.๐๐ เมตร ยาว ๙,๕๐๐ เมตร หนา ๐.๐๔ เมตร หรือมีพื้นที่ซ่อมสร้าง ไม่น้อยกว่า ๕๗,๐๐๐ ตร.ม. รายละเอียดตามแบบที่ อบจ.กำหนด	๑๐,๐๐๐,๐๐๐	๑๐,๐๐๐,๐๐๐	๕,๐๐๐,๐๐๐	๔,๐๐๐,๐๐๐	๑. ระยะทางถนนที่ดำเนินการซ่อมสร้าง ๒. ระดับความพึงพอใจของผู้ใช้บริการ	ประชาชนได้รับความสะดวกปลอดภัยในการเดินทางและขนส่ง (ต.วังใหญ่ ๕๙๓ คริวเรือน ต.สายลำโพง ๒,๑๒๖ คริวเรือน)	กองช่าง
๑๗	ซ่อมสร้างถนนลาดยางผิวจราจรแอสฟัลต์ติกคอนกรีตทางหลวงท้องถิ่น รหัสสายทาง นว.ถ.๑-๐๐๓๙ บ้านห้วยถั่วใต้ - บ้านไม้ขาด ตำบลห้วยถั่วใต้ เชื่อมต่อ ตำบลห้วยใหญ่ อำเภอหนองบัว จังหวัดนครสวรรค์	เพื่อให้ประชาชนได้รับความสะดวกในการเดินทางและขนส่ง	ซ่อมสร้างถนนลาดยางแอสฟัลต์ติกคอนกรีต ขนาดผิวจราจรกว้าง ๖.๐๐ เมตร ยาว ๖,๐๐๐ เมตร หนา ๐.๐๔ เมตร หรือมีพื้นที่ซ่อมสร้าง ไม่น้อยกว่า ๓๖,๐๐๐ ตร.ม. รายละเอียดตามแบบที่ อบจ.กำหนด	๑๐,๐๐๐,๐๐๐	๕,๐๐๐,๐๐๐	๓,๐๐๐,๐๐๐	-	๑. ระยะทางถนนที่ดำเนินการซ่อมสร้าง ๒. ระดับความพึงพอใจของผู้ใช้บริการ	ประชาชนได้รับความสะดวกปลอดภัยในการเดินทางและขนส่ง (ต.ห้วยถั่วใต้ ๕๑๓ คริวเรือน ต.ห้วยใหญ่ ๑,๒๙๘ คริวเรือน)	กองช่าง

- ก. ยุทธศาสตร์จังหวัดนครสวรรค์ที่ ๑ การพัฒนาศักยภาพการผลิตทางการเกษตรเพื่ออุตสาหกรรมและการแปรรูป
- ข. ยุทธศาสตร์การพัฒนาขององค์กรปกครองส่วนท้องถิ่นในเขตจังหวัดนครสวรรค์ที่ ๑ พัฒนาโครงสร้างพื้นฐาน
๑. ยุทธศาสตร์ การพัฒนาด้านโครงสร้างพื้นฐาน
- กลยุทธ์ พัฒนาโครงข่ายด้านคมนาคมและการจราจร

## ๑.๑ แผนงาน เคหะและชุมชน

ที่	โครงการ	วัตถุประสงค์	เป้าหมาย (ผลผลิตของโครงการ)	งบประมาณและที่ผ่านมา				ตัวชี้วัด (KPI)	ผลที่คาดว่าจะได้รับ	หน่วยงาน รับผิดชอบหลัก
				๒๕๖๑ (บาท)	๒๕๖๒ (บาท)	๒๕๖๓ (บาท)	๒๕๖๔ (บาท)			
๑๘	ซ่อมสร้างถนนลาดยางผิวจราจรแอสฟัลต์ติกคอนกรีตทางหลวงท้องถิ่น รหัสสายทาง นว.ถ.๑-๑๐๓๗ บ้านปากดง - บ้านอุดมพัฒนา ตำบลทุ่งทอง เชื่อมต่อ ตำบลวังบ่อ อำเภอนองบัว จังหวัดนครสวรรค์	เพื่อให้ประชาชนได้รับความสะดวกในการเดินทางและขนส่ง	ซ่อมสร้างถนนลาดยางแอสฟัลต์ติกคอนกรีตขนาดผิวจราจรกว้าง ๖.๐๐ เมตร ยาว ๓,๔๕๐ เมตร หนา ๐.๑๔ เมตร ไหล่ทางกว้างข้างละ ๐.๕๐ เมตร หรือมีพื้นที่ซ่อมสร้าง ไม่น้อยกว่า ๒๔,๑๕๐ ตร.ม. รายละเอียดตามแบบที่ อบจ.กำหนด	๘,๐๐๐,๐๐๐	๓,๐๐๐,๐๐๐	-	-	๑. ระยะทางถนนที่ดำเนินการซ่อมสร้าง ๒. ระดับความพึงพอใจของผู้ใช้บริการ	ประชาชนได้รับความสะดวกปลอดภัยในการเดินทางและขนส่ง (ต.ทุ่งทอง ๑,๒๙๘ ครั้วเรือน ต.วังบ่อ ๑,๙๘๖ ครั้วเรือน)	กองช่าง
๑๙	ซ่อมสร้างถนนลาดยางผิวจราจรแอสฟัลต์ติกคอนกรีตทางหลวงท้องถิ่น รหัสสายทาง นว.ถ.๑-๑๐๓๙ แยก ทล.๑ - บ้านน้ำหัก ตำบลบางแก้ว เชื่อมต่อ ตำบลบ้านแดน อำเภอบรรพตพิสัย จังหวัดนครสวรรค์	เพื่อให้ประชาชนได้รับความสะดวกในการเดินทางและขนส่ง	ซ่อมสร้างถนนลาดยางแอสฟัลต์ติกคอนกรีตขนาดผิวจราจรกว้าง ๖.๐๐ เมตร ยาว ๕,๘๐๐ เมตร หนา ๐.๑๔ เมตร หรือมีพื้นที่ซ่อมสร้าง ไม่น้อยกว่า ๓๔,๘๐๐ ตร.ม. รายละเอียดตามแบบที่ อบจ.กำหนด	๙,๐๐๐,๐๐๐	๕,๐๐๐,๐๐๐	๓,๕๐๐,๐๐๐	-	๑. ระยะทางถนนที่ดำเนินการซ่อมสร้าง ๒. ระดับความพึงพอใจของผู้ใช้บริการ	ประชาชนได้รับความสะดวกปลอดภัยในการเดินทางและขนส่ง (ต.บางแก้ว ๒,๑๓๓ ครั้วเรือน ต.บ้านแดน ๑,๖๖๑ ครั้วเรือน)	กองช่าง

- ก. ยุทธศาสตร์จังหวัดนครสวรรค์ที่ ๑ การพัฒนาศักยภาพการผลิตทางการเกษตรเพื่ออุตสาหกรรมและการแปรรูป
- ข. ยุทธศาสตร์การพัฒนาขององค์กรปกครองส่วนท้องถิ่นในเขตจังหวัดนครสวรรค์ที่ ๑ พัฒนาโครงสร้างพื้นฐาน

## ๑. ยุทธศาสตร์ การพัฒนาด้านโครงสร้างพื้นฐาน

กลยุทธ์ พัฒนาโครงข่ายด้านคมนาคมและการจราจร

## ๑.๑ แผนงาน เคหะและชุมชน

ที่	โครงการ	วัตถุประสงค์	เป้าหมาย (ผลผลิตของโครงการ)	งบประมาณและที่ผ่านมา				ตัวชี้วัด (KPI)	ผลที่คาดว่าจะได้รับ	หน่วยงาน รับผิดชอบหลัก
				๒๕๖๑ (บาท)	๒๕๖๒ (บาท)	๒๕๖๓ (บาท)	๒๕๖๔ (บาท)			
๒๐	ซ่อมสร้างถนนลาดยางผิวจราจรแอสฟัลต์ติกคอนกรีตทางหลวงท้องถิ่น รหัสสายทาง นว.ถ.๑-๐๐๕๗ บ้านหัวหวาย - บ้านหนองตาพัน ตำบลหัวหวาย เชื่อมต่อ ตำบลตากลิ อำเภอดตากลิ จังหวัดนครสวรรค์	เพื่อให้ประชาชนได้รับความสะดวกในการเดินทางและขนส่ง	ซ่อมสร้างถนนลาดยางแอสฟัลต์ติกคอนกรีต ขนาดผิวจราจรกว้าง ๖.๐๐ เมตร ยาว ๔,๔๐๐ เมตร หนา ๐.๑๔ เมตร หรือมีพื้นที่ซ่อมสร้าง ไม่น้อยกว่า ๒๖,๔๐๐ ตร.ม. รายละเอียดตามแบบที่ อบจ.กำหนด	๘,๐๐๐,๐๐๐	๕,๐๐๐,๐๐๐	-	-	๑. ระยะทางถนนที่ดำเนินการซ่อมสร้าง ๒. ระดับความพึงพอใจของผู้ใช้บริการ	ประชาชนได้รับความสะดวกปลอดภัยในการเดินทางและขนส่ง (ต.หัวหวาย ๒,๕๗๑ คร้วเรือน ต.ตากลิ ๔,๒๘๕ คร้วเรือน)	กองช่าง
๒๑	ซ่อมสร้างถนนลาดยางผิวจราจรแอสฟัลต์ติกคอนกรีตทางหลวงท้องถิ่น รหัสสายทาง นว.ถ.๑-๐๐๒๙ บ้านวังมหากกร - บ้านพนมเศษ ตำบลวังมหากกร เชื่อมต่อ ตำบลพนมเศษ อำเภอดตากลิ จังหวัดนครสวรรค์	เพื่อให้ประชาชนได้รับความสะดวกในการเดินทางและขนส่ง	ซ่อมสร้างถนนลาดยางแอสฟัลต์ติกคอนกรีต ขนาดผิวจราจรกว้าง ๖.๐๐ เมตร ยาว ๓,๒๐๐ เมตร หนา ๐.๑๔ เมตร หรือมีพื้นที่ซ่อมสร้าง ไม่น้อยกว่า ๑๙,๒๐๐ ตร.ม. รายละเอียดตามแบบที่ อบจ.กำหนด	๕,๐๐๐,๐๐๐	๔,๖๐๐,๐๐๐	-	-	๑. ระยะทางถนนที่ดำเนินการซ่อมสร้าง ๒. ระดับความพึงพอใจของผู้ใช้บริการ	ประชาชนได้รับความสะดวกปลอดภัยในการเดินทางและขนส่ง (ต.วังมหากกร ๑,๕๔๔ คร้วเรือน ต.พนมเศษ ๙๐๘ คร้วเรือน)	กองช่าง

- ก. ยุทธศาสตร์จังหวัดนครสวรรค์ที่ ๑ การพัฒนาศักยภาพการผลิตทางการเกษตรเพื่ออุตสาหกรรมและการแปรรูป
- ข. ยุทธศาสตร์การพัฒนาขององค์กรปกครองส่วนท้องถิ่นในเขตจังหวัดนครสวรรค์ที่ ๑ พัฒนาโครงสร้างพื้นฐาน

## ๑. ยุทธศาสตร์ การพัฒนาด้านโครงสร้างพื้นฐาน

กลยุทธ์ พัฒนาโครงข่ายด้านคมนาคมและการจราจร

## ๑.๑ แผนงาน เคหะและชุมชน

ที่	โครงการ	วัตถุประสงค์	เป้าหมาย (ผลผลิตของโครงการ)	งบประมาณและที่ผ่านมา				ตัวชี้วัด (KPI)	ผลที่คาดว่าจะได้รับ	หน่วยงาน รับผิดชอบหลัก
				๒๕๖๑ (บาท)	๒๕๖๒ (บาท)	๒๕๖๓ (บาท)	๒๕๖๔ (บาท)			
๒๒	ซ่อมสร้างถนนลาดยางผิวจราจรแอสฟัลต์ติกคอนกรีต ทางหลวงท้องถิ่น รหัสสายทาง นว.ถ.๑-๐๐๐๖ บ้านไผ่สิงห์ - บ้านสันติสุข ตำบลไผ่สิงห์ เชื่อมต่อบ้านหนองกระเจา อำเภอชุมแสง จังหวัดนครสวรรค์	เพื่อให้ประชาชนได้รับความสะดวกในการเดินทางและขนส่ง	ซ่อมสร้างถนนลาดยางแอสฟัลต์ติกคอนกรีต ขนาดผิวจราจรกว้าง ๖.๐๐ เมตร ยาว ๑,๔๐๐ เมตร หนา ๐.๑๕ เมตร ไหล่ทางกว้างข้างละ ๐.๕๐ เมตร หรือมีพื้นที่ซ่อมสร้าง ไม่น้อยกว่า ๙,๘๐๐ ตร.ม. รายละเอียดตามแบบที่ อบจ.กำหนด	๕,๐๐๐,๐๐๐	-	-	-	๑. ระยะทางถนนที่ดำเนินการซ่อมสร้าง ๒. ระดับความพึงพอใจของผู้ใช้บริการ	ประชาชนได้รับความสะดวกปลอดภัยในการเดินทางและขนส่ง (ต.ไผ่สิงห์ ๗๔๔ คริวเรือน ต.หนองกระเจา ๑,๑๘๘ คริวเรือน)	กองช่าง
๒๓	ปรับปรุงถนน ค.ส.ล. ทางหลวงท้องถิ่น รหัสสายทาง นว.ถ.๑-๐๐๔๓ บ้านดอนกระชาย - บ้านหนองคล้อ ตำบลยางขาว เชื่อมต่อบ้านน้ำทรง อำเภอพยุหะคีรี จังหวัดนครสวรรค์	เพื่อให้ประชาชนได้รับความสะดวกในการเดินทางและขนส่ง	ปรับปรุงถนน ค.ส.ล. ขนาดผิวจราจรกว้าง ๖.๐๐ เมตร ยาว ๒,๖๕๐ เมตร หนา ๐.๑๕ เมตร ไหล่ทางหินคลุก กว้างข้างละ ๐.๕๐ เมตร หรือมีพื้นที่ ค.ส.ล. ไม่น้อยกว่า ๒,๘๒๐ ตร.ม. รายละเอียดตามแบบที่ อบจ.กำหนด	๘,๕๐๐,๐๐๐	-	-	-	๑. ระยะทางถนนที่ดำเนินการปรับปรุง ๒. ระดับความพึงพอใจของผู้ใช้บริการ	ประชาชนได้รับความสะดวกปลอดภัยในการเดินทางและขนส่ง (ต.ยางขาว ๙๓๑ คริวเรือน ต.น้ำทรง ๒,๐๓๗ คริวเรือน)	กองช่าง

- ก. ยุทธศาสตร์จังหวัดนครสวรรค์ที่ ๑ การพัฒนาศักยภาพการผลิตทางการเกษตรเพื่ออุตสาหกรรมและการแปรรูป
- ข. ยุทธศาสตร์การพัฒนาขององค์กรปกครองส่วนท้องถิ่นในเขตจังหวัดนครสวรรค์ที่ ๑ พัฒนาโครงสร้างพื้นฐาน

## ๑. ยุทธศาสตร์ การพัฒนาด้านโครงสร้างพื้นฐาน

กลยุทธ์ พัฒนาโครงข่ายด้านคมนาคมและการจราจร

## ๑.๑ แผนงาน เคหะและชุมชน

ที่	โครงการ	วัตถุประสงค์	เป้าหมาย (ผลผลิตของโครงการ)	งบประมาณและที่ผ่านมา				ตัวชี้วัด (KPI)	ผลที่คาดว่าจะได้รับ	หน่วยงาน รับผิดชอบหลัก
				๒๕๖๑ (บาท)	๒๕๖๒ (บาท)	๒๕๖๓ (บาท)	๒๕๖๔ (บาท)			
๒๔	ปรับปรุงถนนลาดยางผิวจราจรแอสฟัลต์ติกคอนกรีตทางหลวงท้องถิ่น รหัสสายทาง นว.ถ.๑-๑๐๑๑ แยก ทล.๓๕๐๔ - บ้านคลองน้ำโจน ตำบลเขาชนกัน เชื่อมต่อ ตำบลแม่วงก์ อำเภอแม่วงก์ จังหวัดนครสวรรค์	เพื่อให้ประชาชนได้รับความสะดวกในการเดินทางและขนส่ง	ปรับปรุงถนนลาดยางแอสฟัลต์ติกคอนกรีต ขนาดผิวจราจรกว้าง ๖.๐๐ เมตร ยาว ๑,๕๐๐ เมตร หนา ๐.๑๔ เมตร หรือมีพื้นที่ปรับปรุงถนน ไม่น้อยกว่า ๙,๐๐๐ ตร.ม. รายละเอียดตามแบบที่ อบจ.กำหนด	๔,๕๐๐,๐๐๐	-	-	-	๑. ระยะทางถนนที่ดำเนินการปรับปรุง ๒. ระดับความพึงพอใจของผู้ใช้บริการ	ประชาชนได้รับความสะดวกปลอดภัยในการเดินทางและขนส่ง (ต.เขาชนกัน ๒,๐๗๑ ครัวเรือน ต.แม่วงก์ ๑,๕๐๕ ครัวเรือน)	กองช่าง
๒๕	ซ่อมสร้างถนนลาดยางผิวจราจรแอสฟัลต์ติกคอนกรีตทางหลวงท้องถิ่น รหัสสายทาง นว.ถ. ๑-๐๐๒๑ บ้านท่าทอง-บ้านท่าซุด ตำบลนครสวรรค์ตก อำเภอเมืองนครสวรรค์ เชื่อมต่อบางประมุง อำเภอโกรกพระ จังหวัดนครสวรรค์	เพื่อให้ประชาชนได้รับความสะดวกในการเดินทางและขนส่ง	ซ่อมสร้างถนนลาดยางแอสฟัลต์ติกคอนกรีต ขนาดผิวจราจรกว้าง ๖.๐๐ เมตร ยาว ๔๘๐ เมตร หนา ๐.๑๔ เมตร หรือมีพื้นที่ซ่อมสร้าง ไม่น้อยกว่า ๒,๘๘๐ ตร.ม. รายละเอียดตามแบบที่ อบจ.กำหนด	๑,๕๐๐,๐๐๐	-	-	-	๑. ระยะทางถนนที่ดำเนินการซ่อมสร้าง ๒. ระดับความพึงพอใจของผู้ใช้บริการ	ประชาชนได้รับความสะดวกปลอดภัยในการเดินทางและขนส่ง (ต.นครสวรรค์ตก ๕,๒๒๐ ครัวเรือน ต.บางประมุง ๑,๒๘๘ ครัวเรือน)	กองช่าง

- ก. ยุทธศาสตร์จังหวัดนครสวรรค์ที่ ๑ การพัฒนาศักยภาพการผลิตทางการเกษตรเพื่ออุตสาหกรรมและการแปรรูป
- ข. ยุทธศาสตร์การพัฒนาขององค์กรปกครองส่วนท้องถิ่นในเขตจังหวัดนครสวรรค์ที่ ๑ พัฒนาโครงสร้างพื้นฐาน

๑. ยุทธศาสตร์ การพัฒนาด้านโครงสร้างพื้นฐาน
- กลยุทธ์ พัฒนาโครงข่ายด้านคมนาคมและการจราจร

๑.๑ แผนงาน เคหะและชุมชน

ที่	โครงการ	วัตถุประสงค์	เป้าหมาย (ผลผลิตของโครงการ)	งบประมาณและที่ผ่านมา				ตัวชี้วัด (KPI)	ผลที่คาดว่าจะได้รับ	หน่วยงานรับผิดชอบหลัก
				๒๕๖๑ (บาท)	๒๕๖๒ (บาท)	๒๕๖๓ (บาท)	๒๕๖๔ (บาท)			
๒๖	ปรับปรุงถนนลาดยางผิวจราจรแอสฟัลต์ติกคอนกรีตทางหลวงท้องถิ่น รหัสสายทาง นว.ถ.๑-๐๐๙๙ แยก ทล.๑ - บ้านเนินม่วง ตำบลบ้านแดน อำเภอบรรพตพิสัย เชื่อมต่อบ้านไร่ อำเภอลาดยาว จังหวัดนครสวรรค์	เพื่อให้ประชาชนได้รับความสะดวกในการเดินทางและขนส่ง	ปรับปรุงถนนลาดยางแอสฟัลต์ติกคอนกรีตขนาดผิวจราจรกว้าง ๖.๐๐ เมตร ยาว ๒,๔๐๐ เมตร หนา ๐.๐๔ เมตร ไหล่ทางกว้างข้างละ ๐.๕๐ เมตร หรือมีพื้นที่ก่อสร้าง ไม่น้อยกว่า ๒๑,๘๐๕ ตร.ม. รายละเอียดตามแบบที่ อบจ.กำหนด	๙,๐๐๐,๐๐๐	-	-	-	๑. ระยะทางถนนที่ดำเนินการปรับปรุง ๒. ระดับความพึงพอใจของผู้ใช้บริการ	ประชาชนได้รับความสะดวกปลอดภัยในการเดินทางและขนส่ง (ต.บ้านแดน ๑,๖๖๑ ครัวเรือน ต.บ้านไร่ ๒,๘๙๐ ครัวเรือน)	กองช่าง
๒๗	ซ่อมสร้างถนนลาดยางผิวจราจรแอสฟัลต์ติกคอนกรีตทางหลวงท้องถิ่น รหัสสายทาง นว.ถ.๑-๐๐๑๑ บ้านคลองเจริญ - บ้านเนินสมบูรณ์ ตำบลแม่เป็น อำเภอแม่เป็น เชื่อมต่อบ้านไร่ อำเภอแม่वंงค์ จังหวัดนครสวรรค์	เพื่อให้ประชาชนได้รับความสะดวกในการเดินทางและขนส่ง	ซ่อมสร้างถนนลาดยางแอสฟัลต์ติกคอนกรีตขนาดผิวจราจรกว้าง ๖.๐๐ เมตร ยาว ๔๙๐ เมตร หนา ๐.๐๔ เมตร หรือมีพื้นที่ซ่อมสร้าง ไม่น้อยกว่า ๒,๙๔๐ ตร.ม. รายละเอียดตามแบบที่ อบจ.กำหนด	๑,๕๐๐,๐๐๐	-	-	-	๑. ระยะทางถนนที่ดำเนินการซ่อมสร้าง ๒. ระดับความพึงพอใจของผู้ใช้บริการ	ประชาชนได้รับความสะดวกปลอดภัยในการเดินทางและขนส่ง (ต.แม่เป็น ๒,๒๑๒ ครัวเรือน ต.แม่वंงค์ ๑,๕๐๕ ครัวเรือน)	กองช่าง



- ก. ยุทธศาสตร์จังหวัดนครสวรรค์ที่ ๑ การพัฒนาศักยภาพการผลิตทางการเกษตรเพื่ออุตสาหกรรมและการแปรรูป
- ข. ยุทธศาสตร์การพัฒนาขององค์กรปกครองส่วนท้องถิ่นในเขตจังหวัดนครสวรรค์ที่ ๑ พัฒนาโครงสร้างพื้นฐาน
๑. ยุทธศาสตร์ การพัฒนาด้านโครงสร้างพื้นฐาน
- กลยุทธ์ พัฒนาโครงข่ายด้านคมนาคมและการจราจร

## ๑.๑ แผนงาน เคหะและชุมชน

ที่	โครงการ	วัตถุประสงค์	เป้าหมาย (ผลผลิตของโครงการ)	งบประมาณและที่ผ่านมา				ตัวชี้วัด (KPI)	ผลที่คาดว่าจะได้รับ	หน่วยงาน รับผิดชอบหลัก
				๒๕๖๑ (บาท)	๒๕๖๒ (บาท)	๒๕๖๓ (บาท)	๒๕๖๔ (บาท)			
๒๘	ซ่อมสร้างถนนลาดยางผิวจราจรแอสฟัลต์ติกคอนกรีตทางหลวงท้องถิ่น รหัสสายทาง นว.ถ.๑-๐๐๐๗ บ้านสระทะเล - บ้านเขาทอง ตำบลสระทะเล เชื่อมต่อ ตำบลเขาทอง อำเภอพยุหะคีรี จังหวัดนครสวรรค์	เพื่อให้ประชาชนได้รับความสะดวกในการเดินทางและขนส่ง	ซ่อมสร้างถนนลาดยางแอสฟัลต์ติกคอนกรีต ขนาดผิวจราจรกว้าง ๖.๐๐ เมตร ยาว ๑,๗๔๐ เมตร หนา ๐.๐๔ เมตร หรือมีพื้นที่ซ่อมสร้าง ไม่น้อยกว่า ๑๐,๔๐๐ ตร.ม. รายละเอียดตามแบบที่ อบจ.กำหนด	๕,๕๐๐,๐๐๐	-	-	-	๑. ระยะทางถนนที่ดำเนินการซ่อมสร้าง ๒. ระดับความพึงพอใจของผู้ใช้บริการ	ประชาชนได้รับความสะดวกปลอดภัยในการเดินทางและขนส่ง (ต.สระทะเล ๗๕๓ ครั้วเรือน ต.เขาทอง ๒,๔๖๕ ครั้วเรือน)	กองช่าง
๒๙	ซ่อมสร้างถนนลาดยางผิวจราจรแอสฟัลต์ติกคอนกรีตทางหลวงท้องถิ่น รหัสสายทาง นว.ถ.๑-๐๐๒๕ บ้านบางปราบ - บ้านหนองเสือ ตำบลย่านมัทรี เชื่อมต่อ ตำบลสระทะเล อำเภอพยุหะคีรี จังหวัดนครสวรรค์	เพื่อให้ประชาชนได้รับความสะดวกในการเดินทางและขนส่ง	ซ่อมสร้างถนนลาดยางแอสฟัลต์ติกคอนกรีต ขนาดผิวจราจรกว้าง ๖.๐๐ เมตร ยาว ๓๗๐ เมตร หนา ๐.๐๔ เมตร หรือมีพื้นที่ซ่อมสร้าง ไม่น้อยกว่า ๒,๒๒๐ ตร.ม. รายละเอียดตามแบบที่ อบจ.กำหนด	๑,๒๐๐,๐๐๐	-	-	-	๑. ระยะทางถนนที่ดำเนินการซ่อมสร้าง ๒. ระดับความพึงพอใจของผู้ใช้บริการ	ประชาชนได้รับความสะดวกปลอดภัยในการเดินทางและขนส่ง (ต.ย่านมัทรี ๙๘๔ ครั้วเรือน ต.เขาทอง ๒,๔๖๕ ครั้วเรือน)	กองช่าง

- ก. ยุทธศาสตร์จังหวัดนครสวรรค์ที่ ๑ การพัฒนาศักยภาพการผลิตทางการเกษตรเพื่ออุตสาหกรรมและการแปรรูป
- ข. ยุทธศาสตร์การพัฒนาขององค์กรปกครองส่วนท้องถิ่นในเขตจังหวัดนครสวรรค์ที่ ๑ พัฒนาโครงสร้างพื้นฐาน
๑. ยุทธศาสตร์ การพัฒนาด้านโครงสร้างพื้นฐาน
- กลยุทธ์ พัฒนาโครงข่ายด้านคมนาคมและการจราจร

## ๑.๑ แผนงาน เคหะและชุมชน

ที่	โครงการ	วัตถุประสงค์	เป้าหมาย (ผลผลิตของโครงการ)	งบประมาณและที่ผ่านมา				ตัวชี้วัด (KPI)	ผลที่คาดว่าจะได้รับ	หน่วยงาน รับผิดชอบหลัก
				๒๕๖๑ (บาท)	๒๕๖๒ (บาท)	๒๕๖๓ (บาท)	๒๕๖๔ (บาท)			
๓๐	ซ่อมสร้างถนนลาดยางผิวจราจรแอสฟัลต์ติกคอนกรีตทางหลวงท้องถิ่น รหัสสายทาง นว.ถ.๑-๐๐๘๕ บ้านสระทะเล - บ้านเนินมะกอก ตำบลสระทะเล เชื่อมต่อ ตำบลเนินมะกอก อำเภอพยุหะคีรี จังหวัดนครสวรรค์	เพื่อให้ประชาชนได้รับความสะดวกในการเดินทางและขนส่ง	ซ่อมสร้างถนนลาดยางแอสฟัลต์ติกคอนกรีต ขนาดผิวจราจรกว้าง ๖.๐๐ เมตร ยาว ๖๔๐ เมตร หนา ๐.๐๔ เมตร หรือมีพื้นที่ซ่อมสร้าง ไม่น้อยกว่า ๓,๘๔๐ ตร.ม. รายละเอียดตามแบบที่ อบจ.กำหนด	๒,๐๐๐,๐๐๐	-	-	-	๑. ระยะทางถนนที่ดำเนินการซ่อมสร้าง ๒. ระดับความพึงพอใจของผู้ใช้บริการ	ประชาชนได้รับความสะดวกปลอดภัยในการเดินทางและขนส่ง (ต.สระทะเล ๗๕๓ คริวเรือน ต.เนินมะกอก ๑,๒๒๕ คริวเรือน)	กองช่าง
๓๑	ซ่อมสร้างถนนลาดยางผิวจราจรแอสฟัลต์ติกคอนกรีตทางหลวงท้องถิ่น รหัสสายทาง นว.ถ.๑-๐๐๘๙ บ้านสระทะเล - บ้านใหม่โมรี ตำบลสระทะเล อำเภอพยุหะคีรี จังหวัดนครสวรรค์	เพื่อให้ประชาชนได้รับความสะดวกในการเดินทางและขนส่ง	ซ่อมสร้างถนนลาดยางแอสฟัลต์ติกคอนกรีต ขนาดผิวจราจรกว้าง ๖.๐๐ เมตร ยาว ๑,๘๐๐ เมตร หนา ๐.๐๔ เมตร หรือมีพื้นที่ซ่อมสร้าง ไม่น้อยกว่า ๑๐,๘๐๐ ตร.ม. รายละเอียดตามแบบที่ อบจ.กำหนด	๕,๔๐๐,๐๐๐	-	-	-	๑. ระยะทางถนนที่ดำเนินการซ่อมสร้าง ๒. ระดับความพึงพอใจของผู้ใช้บริการ	ประชาชนได้รับความสะดวกปลอดภัยในการเดินทางและขนส่ง (ต.สระทะเล ๗๕๓ คริวเรือน)	กองช่าง

- ก. ยุทธศาสตร์จังหวัดนครสวรรค์ที่ ๑ การพัฒนาศักยภาพการผลิตทางการเกษตรเพื่ออุตสาหกรรมและการแปรรูป
- ข. ยุทธศาสตร์การพัฒนาขององค์กรปกครองส่วนท้องถิ่นในเขตจังหวัดนครสวรรค์ที่ ๑ พัฒนาโครงสร้างพื้นฐาน
๑. ยุทธศาสตร์ การพัฒนาด้านโครงสร้างพื้นฐาน
- กลยุทธ์ พัฒนาโครงข่ายด้านคมนาคมและการจราจร

## ๑.๑ แผนงาน เคหะและชุมชน

ที่	โครงการ	วัตถุประสงค์	เป้าหมาย (ผลผลิตของโครงการ)	งบประมาณและที่ผ่านมา				ตัวชี้วัด (KPI)	ผลที่คาดว่าจะได้รับ	หน่วยงานรับผิดชอบหลัก
				๒๕๖๑ (บาท)	๒๕๖๒ (บาท)	๒๕๖๓ (บาท)	๒๕๖๔ (บาท)			
๓๒	ก่อสร้างถนนลาดยางผิวจราจรแอสฟัลต์ติกคอนกรีตทางหลวงท้องถิ่น รหัสสายทาง นว.ถ.๑-๐๐๙๔ บ้านเนินฝอยทอง - ทุ่งไม้ดอก ตำบลพยุหะ เชื่อมต่อดำบลทำนน้ำอ้อย อำเภอพยุหะคีรี จังหวัดนครสวรรค์	เพื่อให้ประชาชนได้รับความสะดวกในการเดินทางและขนส่ง	ก่อสร้างถนนลาดยางแอสฟัลต์ติกคอนกรีตขนาดผิวจราจรกว้าง ๖.๐๐ เมตร ยาว ๑,๘๔๐ เมตร หนา ๐.๐๔ เมตร หรือมีพื้นที่ก่อสร้าง ไม่น้อยกว่า ๑๑,๐๔๐ ตร.ม. รายละเอียดตามแบบที่ อบจ.กำหนด	๓,๕๐๐,๐๐๐	๒,๕๐๐,๐๐๐	-	-	๑. ระยะทางถนนที่ดำเนินการก่อสร้าง ๒. ระดับความพึงพอใจของผู้ใช้บริการ	ประชาชนได้รับความสะดวกปลอดภัยในการเดินทางและขนส่ง (ต.พยุหะ ๑,๙๓๑ ครั้วเรือน ต.ทำนน้ำอ้อย ๑,๐๗๕ ครั้วเรือน)	กองช่าง
๓๓	ก่อสร้างถนนลาดยางผิวจราจรแอสฟัลต์ติกคอนกรีตทางหลวงท้องถิ่น รหัสสายทาง นว.ถ.๑-๐๑๐๓ บ้านเขาไม้เดน - บ้านเขาบ่อพลับ ตำบลทำนน้ำอ้อย เชื่อมต่อดำบลม่วงหอก อำเภอพยุหะคีรี จังหวัดนครสวรรค์	เพื่อให้ประชาชนได้รับความสะดวกในการเดินทางและขนส่ง	ก่อสร้างถนนลาดยางแอสฟัลต์ติกคอนกรีตขนาดผิวจราจรกว้าง ๖.๐๐ เมตร ยาว ๒,๒๐๐ เมตร หนา ๐.๐๔ เมตร หรือมีพื้นที่ก่อสร้าง ไม่น้อยกว่า ๑๓,๒๐๐ ตร.ม. รายละเอียดตามแบบที่ อบจ.กำหนด	๓,๐๐๐,๐๐๐	๔,๐๐๐,๐๐๐	-	-	๑. ระยะทางถนนที่ดำเนินการก่อสร้าง ๒. ระดับความพึงพอใจของผู้ใช้บริการ	ประชาชนได้รับความสะดวกปลอดภัยในการเดินทางและขนส่ง (ต.ทำนน้ำอ้อย ๑,๐๗๕ ครั้วเรือน ต.ม่วงหอก ๔๘๑ ครั้วเรือน)	กองช่าง

- ก. ยุทธศาสตร์จังหวัดนครสวรรค์ที่ ๑ การพัฒนาศักยภาพการผลิตทางการเกษตรเพื่ออุตสาหกรรมและการแปรรูป
- ข. ยุทธศาสตร์การพัฒนาขององค์กรปกครองส่วนท้องถิ่นในเขตจังหวัดนครสวรรค์ที่ ๑ พัฒนาโครงสร้างพื้นฐาน
๑. ยุทธศาสตร์ การพัฒนาด้านโครงสร้างพื้นฐาน
- กลยุทธ์ พัฒนาโครงข่ายด้านคมนาคมและการจราจร

## ๑.๑ แผนงาน เคหะและชุมชน

ที่	โครงการ	วัตถุประสงค์	เป้าหมาย (ผลผลิตของโครงการ)	งบประมาณและที่ผ่านมา				ตัวชี้วัด (KPI)	ผลที่คาดว่าจะได้รับ	หน่วยงานรับผิดชอบหลัก
				๒๕๖๑ (บาท)	๒๕๖๒ (บาท)	๒๕๖๓ (บาท)	๒๕๖๔ (บาท)			
๓๔	ซ่อมสร้างถนนลาดยางผิวจราจรแอสฟัลต์ติกคอนกรีตทางหลวงท้องถิ่น รหัสสายทาง นว.ถ.๑-๐๑๐๔ บ้านเขาทะลานบ้านเขาทอง ตำบลเขาทะลาน เชื่อมต่อ ตำบลเขาทอง อำเภอพยุหะคีรี จังหวัดนครสวรรค์	เพื่อให้ประชาชนได้รับความสะดวกในการเดินทางและขนส่ง	ซ่อมสร้างถนนลาดยางแอสฟัลต์ติกคอนกรีตขนาดผิวจราจรกว้าง ๖.๐๐ เมตร ยาว ๙๐๐ เมตร หนา ๐.๐๔ เมตร หรือมีพื้นที่ซ่อมสร้าง ไม่น้อยกว่า ๕,๔๐๐ ตร.ม. รายละเอียดตามแบบที่ อบจ.กำหนด	๒,๗๐๐,๐๐๐	-	-	-	๑. ระยะทางถนนที่ดำเนินการซ่อมสร้าง ๒. ระดับความพึงพอใจของผู้ใช้บริการ	ประชาชนได้รับความสะดวกปลอดภัยในการเดินทางและขนส่ง (ต.เขาทะลาน ๑,๙๓๑ ครั้วเรือน ต.เขาทอง ๒,๔๖๕ ครั้วเรือน)	กองช่าง
๓๕	ซ่อมสร้างถนนลาดยางผิวจราจรแอสฟัลต์ติกคอนกรีตทางหลวงท้องถิ่น รหัสสายทาง นว.ถ.๑-๐๑๐๕ บ้านลำเจ้าสร้อย ม.๒-ม.๕ ตำบลโกรกพระ เชื่อมต่อ ตำบลศาลาแดง อำเภอโกรกพระ จังหวัดนครสวรรค์	เพื่อให้ประชาชนได้รับความสะดวกในการเดินทางและขนส่ง	ซ่อมสร้างถนนลาดยางแอสฟัลต์ติกคอนกรีตขนาดผิวจราจรกว้าง ๖.๐๐ เมตร ยาว ๑,๖๐๐ เมตร หนา ๐.๐๔ เมตร หรือมีพื้นที่ซ่อมสร้าง ไม่น้อยกว่า ๙,๖๐๐ ตร.ม. รายละเอียดตามแบบที่ อบจ.กำหนด	๔,๘๐๐,๐๐๐	-	-	-	๑. ระยะทางถนนที่ดำเนินการซ่อมสร้าง ๒. ระดับความพึงพอใจของผู้ใช้บริการ	ประชาชนได้รับความสะดวกปลอดภัยในการเดินทางและขนส่ง (ต.โกรกพระ ๑,๐๓๙ ครั้วเรือน)	กองช่าง

- ก. ยุทธศาสตร์จังหวัดนครสวรรค์ที่ ๑ การพัฒนาศักยภาพการผลิตทางการเกษตรเพื่ออุตสาหกรรมและการแปรรูป
- ข. ยุทธศาสตร์การพัฒนาขององค์กรปกครองส่วนท้องถิ่นในเขตจังหวัดนครสวรรค์ที่ ๑ พัฒนาโครงสร้างพื้นฐาน

## ๑. ยุทธศาสตร์ การพัฒนาด้านโครงสร้างพื้นฐาน

กลยุทธ์ พัฒนาโครงข่ายด้านคมนาคมและการจราจร

## ๑.๑ แผนงาน เคหะและชุมชน

ที่	โครงการ	วัตถุประสงค์	เป้าหมาย (ผลผลิตของโครงการ)	งบประมาณและที่ผ่านมา				ตัวชี้วัด (KPI)	ผลที่คาดว่าจะได้รับ	หน่วยงาน รับผิดชอบหลัก
				๒๕๖๑ (บาท)	๒๕๖๒ (บาท)	๒๕๖๓ (บาท)	๒๕๖๔ (บาท)			
๓๖	ซ่อมสร้างถนนลาดยางผิวจราจรแอสฟัลต์ติกคอนกรีตทางหลวงท้องถิ่น รหัสสายทาง นว.ถ.๑-๐๐๐๓ พิภูล - ท่าไม้ - บางเคียน ตำบลพิภูล เชื่อมต่อบางเคียน ตำบลท่าไม้ เชื่อมต่อบางเคียน อำเภอชุมแสง จังหวัดนครสวรรค์	เพื่อให้ประชาชนได้รับความสะดวกในการเดินทางและขนส่ง	ซ่อมสร้างถนนลาดยางแอสฟัลต์ติกคอนกรีตขนาดผิวจราจรกว้าง ๖.๐๐ เมตร ยาว ๑,๒๗๐ เมตร หนา ๐.๐๔ เมตร หรือมีพื้นที่ซ่อมสร้าง ไม่น้อยกว่า ๗,๖๒๐ ตร.ม. รายละเอียดตามแบบที่ อบจ.กำหนด	๔,๐๐๐,๐๐๐	-	-	-	๑. ระยะทางถนนที่ดำเนินการซ่อมสร้าง ๒. ระดับความพึงพอใจของผู้ใช้บริการ	ประชาชนได้รับความสะดวกปลอดภัยในการเดินทางและขนส่ง (ต.พิภูล ๑,๐๔๖ คริวเรือน ต.บางเคียน ๕๘๗ คริวเรือน)	กองช่าง
๓๗	ก่อสร้างถนนลาดยางผิวจราจรแอสฟัลต์ติกคอนกรีตทางหลวงท้องถิ่น รหัสสายทาง นว.ถ.๑-๐๐๓๒ แยก ทล.๓๔๗๕ (กม.ที่ ๘+๐๘๐)-บ้านโพธิ์หนองยาว ตำบลพนมเศษ อำเภوتاตะโก เชื่อมต่อบางเคียน อำเภอชุมแสง จังหวัดนครสวรรค์	เพื่อให้ประชาชนได้รับความสะดวกในการเดินทางและขนส่ง	ก่อสร้างถนนลาดยางแอสฟัลต์ติกคอนกรีตขนาดผิวจราจรกว้าง ๖.๐๐ เมตร ยาว ๑,๓๐๐ เมตร หนา ๐.๐๔ เมตร หรือมีพื้นที่ก่อสร้าง ไม่น้อยกว่า ๑๐,๒๐๐ ตร.ม. รายละเอียดตามแบบที่ อบจ.กำหนด	๕,๕๐๐,๐๐๐	-	-	-	๑. ระยะทางถนนที่ดำเนินการก่อสร้าง ๒. ระดับความพึงพอใจของผู้ใช้บริการ	ประชาชนได้รับความสะดวกปลอดภัยในการเดินทางและขนส่ง (ต.พนมเศษ ๙๐๘ คริวเรือน ต.ไผ่สิงห์ ๗๔๔ คริวเรือน)	กองช่าง

- ก. ยุทธศาสตร์จังหวัดนครสวรรค์ที่ ๑ การพัฒนาศักยภาพการผลิตทางการเกษตรเพื่ออุตสาหกรรมและการแปรรูป
- ข. ยุทธศาสตร์การพัฒนาขององค์กรปกครองส่วนท้องถิ่นในเขตจังหวัดนครสวรรค์ที่ ๑ พัฒนาโครงสร้างพื้นฐาน

## ๑. ยุทธศาสตร์ การพัฒนาด้านโครงสร้างพื้นฐาน

กลยุทธ์ พัฒนาโครงข่ายด้านคมนาคมและการจราจร

## ๑.๑ แผนงาน เคหะและชุมชน

ที่	โครงการ	วัตถุประสงค์	เป้าหมาย (ผลผลิตของโครงการ)	งบประมาณและที่ผ่านมา				ตัวชี้วัด (KPI)	ผลที่คาดว่าจะได้รับ	หน่วยงานรับผิดชอบหลัก
				๒๕๖๑ (บาท)	๒๕๖๒ (บาท)	๒๕๖๓ (บาท)	๒๕๖๔ (บาท)			
๓๘	ซ่อมสร้างถนนลาดยางผิวจราจรแอสฟัลต์ติกคอนกรีตทางหลวงท้องถิ่น รหัสสายทาง นว.ถ.๑-๐๐๔๗ ทล.๓๔๒๐ บ้านโพธิ์ประสาท - บ้านสำโรงชัย ตำบลโพธิ์ประสาท เชื่อมต่อบ้านสำโรงชัย อำเภอไพศาลี จังหวัดนครสวรรค์	เพื่อให้ประชาชนได้รับความสะดวกในการเดินทางและขนส่ง	ซ่อมสร้างถนนลาดยางแอสฟัลต์ติกคอนกรีตขนาดผิวจราจรกว้าง ๖.๐๐ เมตร ยาว ๗,๖๐๐ เมตร หนา ๐.๐๔ เมตร หรือมีพื้นที่ซ่อมสร้าง ไม่น้อยกว่า ๔๕,๖๐๐ ตร.ม. รายละเอียดตามแบบที่ อบจ.กำหนด	๗,๐๐๐,๐๐๐	๗,๐๐๐,๐๐๐	๕,๐๐๐,๐๐๐	๔,๐๐๐,๐๐๐	๑. ระยะทางถนนที่ดำเนินการซ่อมสร้าง ๒. ระดับความพึงพอใจของผู้ใช้บริการ	ประชาชนได้รับความสะดวกปลอดภัยในการเดินทางและขนส่ง (ต.โพธิ์ประสาท ๑,๘๐๓ ครั้ง/เดือน)	กองช่าง
๓๙	ก่อสร้างถนนลาดยางผิวจราจรแอสฟัลต์ติกคอนกรีตทางหลวงท้องถิ่น รหัสสายทาง นว.ถ.๑-๐๐๔๘ บ้านเขาใหญ่ - บ้านหนองสะแกยาว ตำบลนาขอม เชื่อมต่อบ้านวังข่อย อำเภอไพศาลี จังหวัดนครสวรรค์	เพื่อให้ประชาชนได้รับความสะดวกในการเดินทางและขนส่ง	ก่อสร้างถนนลาดยางแอสฟัลต์ติกคอนกรีตขนาดผิวจราจรกว้าง ๖.๐๐ เมตร ยาว ๒,๔๐๐ เมตร หนา ๐.๐๔ เมตร หรือมีพื้นที่ก่อสร้าง ไม่น้อยกว่า ๑๔,๔๐๐ ตร.ม. รายละเอียดตามแบบที่ อบจ.กำหนด	๕,๐๐๐,๐๐๐	๒,๕๐๐,๐๐๐	-	-	๑. ระยะทางถนนที่ดำเนินการก่อสร้าง ๒. ระดับความพึงพอใจของผู้ใช้บริการ	ประชาชนได้รับความสะดวกปลอดภัยในการเดินทางและขนส่ง (ต.นาขอม ๑,๗๐๐ ครั้ง/เดือน ต.วังข่อย ๒,๕๐๐ ครั้ง/เดือน)	กองช่าง

- ก. ยุทธศาสตร์จังหวัดนครสวรรค์ที่ ๑ การพัฒนาศักยภาพการผลิตทางการเกษตรเพื่ออุตสาหกรรมและการแปรรูป
- ข. ยุทธศาสตร์การพัฒนาขององค์กรปกครองส่วนท้องถิ่นในเขตจังหวัดนครสวรรค์ที่ ๑ พัฒนาโครงสร้างพื้นฐาน
๑. ยุทธศาสตร์ การพัฒนาด้านโครงสร้างพื้นฐาน
- กลยุทธ์ พัฒนาโครงข่ายด้านคมนาคมและการจราจร

## ๑.๑ แผนงาน เคหะและชุมชน

ที่	โครงการ	วัตถุประสงค์	เป้าหมาย (ผลผลิตของโครงการ)	งบประมาณและที่ผ่านมา				ตัวชี้วัด (KPI)	ผลที่คาดว่าจะได้รับ	หน่วยงานรับผิดชอบหลัก
				๒๕๖๑ (บาท)	๒๕๖๒ (บาท)	๒๕๖๓ (บาท)	๒๕๖๔ (บาท)			
๔๐	ซ่อมสร้างถนนลาดยางผิวจราจรแอสฟัลต์ติกคอนกรีตทางหลวงท้องถิ่น รหัสสายทาง นว.ถ.๑-๐๐๑๘ บ้านหัวหวาย - บ้านหนองโพ ตำบลหัวหวาย เชื่อมต่อ ตำบลหนองโพ อำเภอตากาลี จังหวัดนครสวรรค์	เพื่อให้ประชาชนได้รับความสะดวกในการเดินทางและขนส่ง	ซ่อมสร้างถนนลาดยางแอสฟัลต์ติกคอนกรีต ขนาดผิวจราจรกว้าง ๖.๐๐ เมตร ยาว ๔,๗๐๐ เมตร หนา ๐.๐๔ เมตร หรือมีพื้นที่ซ่อมสร้าง ไม่น้อยกว่า ๒๘,๒๐๐ ตร.ม. รายละเอียดตามแบบที่ อบจ.กำหนด	๘,๐๐๐,๐๐๐	๓,๐๐๐,๐๐๐	๓,๐๐๐,๐๐๐	-	๑. ระยะทางถนนที่ดำเนินการซ่อมสร้าง ๒. ระดับความพึงพอใจของผู้ใช้บริการ	ประชาชนได้รับความสะดวกปลอดภัยในการเดินทางและขนส่ง (ต.หัวหวาย ๒,๕๗๑ ครั้วเดือน ต.หนองโพ ๑,๓๘๔ ครั้วเดือน)	กองช่าง
๔๑	ซ่อมสร้างถนนลาดยางผิวจราจรแอสฟัลต์ติกคอนกรีตทางหลวงท้องถิ่น รหัสสายทาง นว.ถ.๑-๐๐๕๘ บ้านประชาอุทิศ ตำบลตากาลี เชื่อมต่อ ตำบลหัวหวาย อำเภอตากาลี จังหวัดนครสวรรค์	เพื่อให้ประชาชนได้รับความสะดวกในการเดินทางและขนส่ง	ซ่อมสร้างถนนลาดยางแอสฟัลต์ติกคอนกรีต ขนาดผิวจราจรกว้าง ๖.๐๐ เมตร ยาว ๑,๐๐๐ เมตร หนา ๐.๐๔ เมตร หรือมีพื้นที่ซ่อมสร้าง ไม่น้อยกว่า ๖,๐๐๐ ตร.ม. รายละเอียดตามแบบที่ อบจ.กำหนด	๓,๐๐๐,๐๐๐	-	-	-	๑. ระยะทางถนนที่ดำเนินการซ่อมสร้าง ๒. ระดับความพึงพอใจของผู้ใช้บริการ	ประชาชนได้รับความสะดวกปลอดภัยในการเดินทางและขนส่ง (ต.ตากาลี ๔,๒๘๕ ครั้วเดือน ต.หัวหวาย ๒,๕๗๑ ครั้วเดือน)	กองช่าง

- ก. ยุทธศาสตร์จังหวัดนครสวรรค์ที่ ๑ การพัฒนาศักยภาพการผลิตทางการเกษตรเพื่ออุตสาหกรรมและการแปรรูป
- ข. ยุทธศาสตร์การพัฒนาขององค์กรปกครองส่วนท้องถิ่นในเขตจังหวัดนครสวรรค์ที่ ๑ พัฒนาโครงสร้างพื้นฐาน
๑. ยุทธศาสตร์ การพัฒนาด้านโครงสร้างพื้นฐาน
- กลยุทธ์ พัฒนาโครงข่ายด้านคมนาคมและการจราจร

## ๑.๑ แผนงาน เคหะและชุมชน

ที่	โครงการ	วัตถุประสงค์	เป้าหมาย (ผลผลิตของโครงการ)	งบประมาณและที่ผ่านมา				ตัวชี้วัด (KPI)	ผลที่คาดว่าจะได้รับ	หน่วยงาน รับผิดชอบหลัก
				๒๕๖๑ (บาท)	๒๕๖๒ (บาท)	๒๕๖๓ (บาท)	๒๕๖๔ (บาท)			
๔๒	ซ่อมสร้างถนนลาดยางผิวจราจรแอสฟัลต์ติกคอนกรีตทางหลวงท้องถิ่น รหัสสายทาง นว.ถ.๑-๐๐๙๐ บ้านหนองปิ่นแตก - แศททราย ตำบลหนองโพ อำเภอตากฟ้า เชื่อมต่อตำบลอุดมธัญญา อำเภอตากฟ้า จังหวัดนครสวรรค์	เพื่อให้ประชาชนได้รับความสะดวกในการเดินทางและขนส่ง	ซ่อมสร้างถนนลาดยางแอสฟัลต์ติกคอนกรีตขนาดผิวจราจรกว้าง ๖.๐๐ เมตร ยาว ๑,๐๐๐ เมตร หนา ๐.๐๔ เมตร หรือมีพื้นที่ซ่อมสร้าง ไม่น้อยกว่า ๖,๐๐๐ ตร.ม. รายละเอียดตามแบบที่ อบจ.กำหนด	๓,๐๐๐,๐๐๐	-	-	-	๑. ระยะทางถนนที่ดำเนินการซ่อมสร้าง ๒. ระดับความพึงพอใจของผู้ใช้บริการ	ประชาชนได้รับความสะดวกปลอดภัยในการเดินทางและขนส่ง (ต.หนองโพ ๑,๓๘๔ ครัวเรือน ต.อุดมธัญญา ๒,๑๓๕ ครัวเรือน)	กองช่าง
๔๓	ซ่อมสร้างถนนลาดยางผิวจราจรแอสฟัลต์ติกคอนกรีตทางหลวงท้องถิ่น รหัสสายทาง นว.ถ.๑-๐๐๕๓ บ้านไตรคีรี - บ้านอุดมธัญญา ตำบลพุนกยูง เชื่อมต่อ ตำบลอุดมธัญญา อำเภอตากฟ้า จังหวัดนครสวรรค์	เพื่อให้ประชาชนได้รับความสะดวกในการเดินทางและขนส่ง	ซ่อมสร้างถนนลาดยางแอสฟัลต์ติกคอนกรีตขนาดผิวจราจรกว้าง ๖.๐๐ เมตร ยาว ๒,๗๒๕ เมตร หนา ๐.๐๔ เมตร ไหล่ทางกว้างข้างละ ๑.๐๐ เมตร หรือมีพื้นที่ซ่อมสร้าง ไม่น้อยกว่า ๒๑,๘๐๐ตร.ม. รายละเอียดตามแบบที่ อบจ.กำหนด	๖,๖๐๐,๐๐๐	-	-	-	๑. ระยะทางถนนที่ดำเนินการซ่อมสร้าง ๒. ระดับความพึงพอใจของผู้ใช้บริการ	ประชาชนได้รับความสะดวกปลอดภัยในการเดินทางและขนส่ง (ต.พุนกยูง ๑,๐๕๓ ครัวเรือน ต.อุดมธัญญา ๒,๑๓๕)	กองช่าง



- ก. ยุทธศาสตร์จังหวัดนครสวรรค์ที่ ๑ การพัฒนาศักยภาพการผลิตทางการเกษตรเพื่ออุตสาหกรรมและการแปรรูป
- ข. ยุทธศาสตร์การพัฒนาขององค์กรปกครองส่วนท้องถิ่นในเขตจังหวัดนครสวรรค์ที่ ๑ พัฒนาโครงสร้างพื้นฐาน
๑. ยุทธศาสตร์ การพัฒนาด้านโครงสร้างพื้นฐาน
- กลยุทธ์ พัฒนาโครงข่ายด้านคมนาคมและการจราจร

## ๑.๑ แผนงาน เคหะและชุมชน

ที่	โครงการ	วัตถุประสงค์	เป้าหมาย (ผลผลิตของโครงการ)	งบประมาณและที่ผ่านมา				ตัวชี้วัด (KPI)	ผลที่คาดว่าจะได้รับ	หน่วยงาน รับผิดชอบหลัก
				๒๕๖๑ (บาท)	๒๕๖๒ (บาท)	๒๕๖๓ (บาท)	๒๕๖๔ (บาท)			
๔๔	ก่อสร้างถนนลาดยางผิวจราจรแอสฟัลต์ติกคอนกรีตทางหลวงท้องถิ่น รหัสสายทาง นว.ถ.๑-๐๐๕๕ บ้านหนองเต็งรัง ตำบลอุ้มอัญญา อำเภอตากฟ้า เชื่อมต่อ ตำบลหนองโพ อำเภอตากฟ้า จังหวัดนครสวรรค์	เพื่อให้ประชาชนได้รับความสะดวกในการเดินทางและขนส่ง	ซ่อมสร้างถนนลาดยางแอสฟัลต์ติกคอนกรีต ขนาดผิวจราจรกว้าง ๖.๐๐ เมตร ยาว ๓,๔๐๐ เมตร หนา ๐.๐๔ เมตร หรือมีพื้นที่ซ่อมสร้าง ไม่น้อยกว่า ๒๐,๔๐๐ ตร.ม. รายละเอียดตามแบบที่ อบจ.กำหนด	๓,๐๐๐,๐๐๐	๓,๐๐๐,๐๐๐	๓,๐๐๐,๐๐๐	๑,๕๐๐,๐๐๐	๑. ระยะทางถนนที่ดำเนินการก่อสร้าง ๒. ระดับความพึงพอใจของผู้ใช้บริการ	ประชาชนได้รับความสะดวกปลอดภัยในการเดินทางและขนส่ง (ต.อุ้มอัญญา ๒,๑๓๕ ครัวเรือน ต.หนองโพ ๑,๓๘๔ ครัวเรือน)	กองช่าง
๔๕	ก่อสร้างถนนลาดยางผิวจราจรแอสฟัลต์ติกคอนกรีตทางหลวงท้องถิ่น รหัสสายทาง นว.ถ.๑-๐๐๖๐ บ้านราษฎร์เจริญ - บ้านขับไพรเงิน ตำบลลาดทิพรส อำเภอตากฟ้า เชื่อมต่อ ตำบลลำพยนต์ อำเภอตากฟ้า จังหวัดนครสวรรค์	เพื่อให้ประชาชนได้รับความสะดวกในการเดินทางและขนส่ง	ก่อสร้างถนนลาดยางแอสฟัลต์ติกคอนกรีต ขนาดผิวจราจรกว้าง ๖.๐๐ เมตร ยาว ๔,๕๐๐ เมตร หนา ๐.๐๔ เมตร หรือมีพื้นที่ก่อสร้าง ไม่น้อยกว่า ๒๗,๐๐๐ตร.ม. รายละเอียดตามแบบที่ อบจ.กำหนด	๕,๐๐๐,๐๐๐	๕,๐๐๐,๐๐๐	๔,๐๐๐,๐๐๐	-	๑. ระยะทางถนนที่ดำเนินการก่อสร้าง ๒. ระดับความพึงพอใจของผู้ใช้บริการ	ประชาชนได้รับความสะดวกปลอดภัยในการเดินทางและขนส่ง (ต.ลาดทิพรส ๘๐๕ ครัวเรือน ต.ลำพยนต์ ๑,๒๓๕ ครัวเรือน)	กองช่าง

- ก. ยุทธศาสตร์จังหวัดนครสวรรค์ที่ ๑ การพัฒนาศักยภาพการผลิตทางการเกษตรเพื่ออุตสาหกรรมและการแปรรูป
- ข. ยุทธศาสตร์การพัฒนาขององค์กรปกครองส่วนท้องถิ่นในเขตจังหวัดนครสวรรค์ที่ ๑ พัฒนาโครงสร้างพื้นฐาน

## ๑. ยุทธศาสตร์ การพัฒนาด้านโครงสร้างพื้นฐาน

กลยุทธ์ พัฒนาโครงข่ายด้านคมนาคมและการจราจร

## ๑.๑ แผนงาน เคหะและชุมชน

ที่	โครงการ	วัตถุประสงค์	เป้าหมาย (ผลผลิตของโครงการ)	งบประมาณและที่ผ่านมา				ตัวชี้วัด (KPI)	ผลที่คาดว่าจะได้รับ	หน่วยงานรับผิดชอบหลัก
				๒๕๖๑ (บาท)	๒๕๖๒ (บาท)	๒๕๖๓ (บาท)	๒๕๖๔ (บาท)			
๔๖	ก่อสร้างถนนลาดยางผิวจราจรแอสฟัลต์ติกคอนกรีตทางหลวงท้องถิ่น รหัสสายทาง นว.ถ.๑-๐๐๖๓ บ้านลำพยนต์ - บ้านพุนาด ตำบลลำพยนต์ อำเภอตากฟ้า จังหวัดนครสวรรค์	เพื่อให้ประชาชนได้รับความสะดวกในการเดินทางและขนส่ง	ก่อสร้างถนนลาดยางแอสฟัลต์ติกคอนกรีตขนาดผิวจราจรกว้าง ๖.๐๐ เมตร ยาว ๗๗๕ เมตร หนา ๐.๐๔ เมตร หรือมีพื้นที่ก่อสร้าง ไม่น้อยกว่า ๔,๖๕๐ ตร.ม. รายละเอียดตามแบบที่ อบจ.กำหนด	๒,๕๐๐,๐๐๐	-	-	-	๑. ระยะทางถนนที่ดำเนินการก่อสร้าง ๒. ระดับความพึงพอใจของผู้ใช้บริการ	ประชาชนได้รับความสะดวกปลอดภัยในการเดินทางและขนส่ง (ต.ลำพยนต์ ๑,๒๓๘ ครัวเรือน)	กองช่าง
๔๗	ก่อสร้างถนนลาดยางผิวจราจรแอสฟัลต์ติกคอนกรีตทางหลวงท้องถิ่น รหัสสายทาง นว.ถ.๑-๐๐๗๑ หมู่ที่ ๕ - หมู่ที่ ๘ ตำบลตากฟ้า อำเภอตากฟ้า เชื่อมต่อ ตำบลห้วยหอม อำเภอตากฟ้า จังหวัดนครสวรรค์	เพื่อให้ประชาชนได้รับความสะดวกในการเดินทางและขนส่ง	ก่อสร้างถนนลาดยางแอสฟัลต์ติกคอนกรีตขนาดผิวจราจรกว้าง ๖.๐๐ เมตร ยาว ๓,๐๐๐ เมตร หนา ๐.๐๔ เมตร หรือมีพื้นที่ก่อสร้าง ไม่น้อยกว่า ๑๘,๐๐๐ ตร.ม. รายละเอียดตามแบบที่ อบจ.กำหนด	๕,๐๐๐,๐๐๐	๔,๐๐๐,๐๐๐	-	-	๑. ระยะทางถนนที่ดำเนินการก่อสร้าง ๒. ระดับความพึงพอใจของผู้ใช้บริการ	ประชาชนได้รับความสะดวกปลอดภัยในการเดินทางและขนส่ง (ต.ตากฟ้า ๖๓๗ ครัวเรือน ต.ห้วยหอม ๑,๒๘๙ ครัวเรือน)	กองช่าง

- ก. ยุทธศาสตร์จังหวัดนครสวรรค์ที่ ๑ การพัฒนาศักยภาพการผลิตทางการเกษตรเพื่ออุตสาหกรรมและการแปรรูป
- ข. ยุทธศาสตร์การพัฒนาขององค์กรปกครองส่วนท้องถิ่นในเขตจังหวัดนครสวรรค์ที่ ๑ พัฒนาโครงสร้างพื้นฐาน

## ๑. ยุทธศาสตร์ การพัฒนาด้านโครงสร้างพื้นฐาน

กลยุทธ์ พัฒนาโครงข่ายด้านคมนาคมและการจราจร

## ๑.๑ แผนงาน เคหะและชุมชน

ที่	โครงการ	วัตถุประสงค์	เป้าหมาย (ผลผลิตของโครงการ)	งบประมาณและที่ผ่านมา				ตัวชี้วัด (KPI)	ผลที่คาดว่าจะได้รับ	หน่วยงาน รับผิดชอบ หลัก
				๒๕๖๑ (บาท)	๒๕๖๒ (บาท)	๒๕๖๓ (บาท)	๒๕๖๔ (บาท)			
๔๘	ก่อสร้างถนนลาดยางผิวจราจรแอสฟัลต์ติกคอนกรีตทางหลวงท้องถิ่น รหัสสายทาง นว.ถ.๑-๐๐๗๔ บ้านไผ่นาเรียง ตำบลสุขสำราญ เชื่อมต่อบ้านเลขชายธง อำเภอตากฟ้า จังหวัดนครสวรรค์	เพื่อให้ประชาชนได้รับความสะดวกในการเดินทางและขนส่ง	ก่อสร้างถนนลาดยางแอสฟัลต์ติกคอนกรีตขนาดผิวจราจรกว้าง ๖.๐๐ เมตร ยาว ๑,๐๐๐ เมตร หนา ๐.๑๔ เมตร หรือมีพื้นที่ก่อสร้าง ไม่น้อยกว่า ๖,๐๐๐ ตร.ม. รายละเอียดตามแบบที่ อบจ.กำหนด	๓,๐๐๐,๐๐๐	-	-	-	๑. ระยะทางถนนที่ดำเนินการก่อสร้าง ๒. ระดับความพึงพอใจของผู้ใช้บริการ	ประชาชนได้รับความสะดวกปลอดภัยในการเดินทางและขนส่ง ต.สุขสำราญ ๑,๐๗๘ ครั้วเรือน ต.เขาชายธง ๗๐๒ ครั้วเรือน)	กองช่าง
๔๙	ก่อสร้างถนนลาดยางผิวจราจรแอสฟัลต์ติกคอนกรีตทางหลวงท้องถิ่น รหัสสายทาง นว.ถ.๑-๐๐๘๓ บ้านหนองเต็งรัง - บ้านสระเกษโมรี ตำบลอุดมธัญญา อำเภอตากฟ้า เชื่อมต่อบ้านหนองโพ อำเภอตากฟ้า จังหวัดนครสวรรค์	เพื่อให้ประชาชนได้รับความสะดวกในการเดินทางและขนส่ง	ก่อสร้างถนนลาดยางแอสฟัลต์ติกคอนกรีตขนาดผิวจราจรกว้าง ๖.๐๐ เมตร ยาว ๑,๙๐๐ เมตร หนา ๐.๑๔ เมตร หรือมีพื้นที่ก่อสร้าง ไม่น้อยกว่า ๑๑,๔๐๐ ตร.ม. รายละเอียดตามแบบที่ อบจ.กำหนด	๓,๐๐๐,๐๐๐	๓,๐๐๐,๐๐๐	-	-	๑. ระยะทางถนนที่ดำเนินการก่อสร้าง ๒. ระดับความพึงพอใจของผู้ใช้บริการ	ประชาชนได้รับความสะดวกปลอดภัยในการเดินทางและขนส่ง (ต.อุดมธัญญา ๒,๑๓๕ ครั้วเรือน ต.หนองโพ ๑,๓๘๔ ครั้วเรือน)	กองช่าง

- ก. ยุทธศาสตร์จังหวัดนครสวรรค์ที่ ๑ การพัฒนาศักยภาพการผลิตทางการเกษตรเพื่ออุตสาหกรรมและการแปรรูป
- ข. ยุทธศาสตร์การพัฒนาขององค์กรปกครองส่วนท้องถิ่นในเขตจังหวัดนครสวรรค์ที่ ๑ พัฒนาโครงสร้างพื้นฐาน
๑. ยุทธศาสตร์ การพัฒนาด้านโครงสร้างพื้นฐาน
- กลยุทธ์ พัฒนาโครงข่ายด้านคมนาคมและการจราจร

## ๑.๑ แผนงาน เคหะและชุมชน

ที่	โครงการ	วัตถุประสงค์	เป้าหมาย (ผลผลิตของโครงการ)	งบประมาณและที่ผ่านมา				ตัวชี้วัด (KPI)	ผลที่คาดว่าจะได้รับ	หน่วยงานรับผิดชอบหลัก
				๒๕๖๑ (บาท)	๒๕๖๒ (บาท)	๒๕๖๓ (บาท)	๒๕๖๔ (บาท)			
๕๐	ก่อสร้างถนนลาดยางผิวจราจรแอสฟัลต์ติกคอนกรีตทางหลวงท้องถิ่น รหัสสายทาง นว.ถ.๑-๐๐๙๓ บ้านหนองบัวงาม - หนองพิกุล ตำบลตากฟ้า เชื่อมต่อบ้านหนองพิกุล อำเภอตากฟ้า จังหวัดนครสวรรค์	เพื่อให้ประชาชนได้รับความสะดวกในการเดินทางและขนส่ง	ก่อสร้างถนนลาดยางแอสฟัลต์ติกคอนกรีตขนาดผิวจราจรกว้าง ๖.๐๐ เมตร ยาว ๓,๗๖๐ เมตร หนา ๐.๐๔ เมตร หรือมีพื้นที่ซ่อมสร้าง ไม่น้อยกว่า ๒๒,๕๖๐ ตร.ม. รายละเอียดตามแบบที่ อบจ.กำหนด	๕,๐๐๐,๐๐๐	๔,๐๐๐,๐๐๐	๔,๐๐๐,๐๐๐	-	๑. ระยะทางถนนที่ดำเนินการก่อสร้าง ๒. ระดับความพึงพอใจของผู้ใช้บริการ	ประชาชนได้รับความสะดวกปลอดภัยในการเดินทางและขนส่ง (ต.ตากฟ้า ๖๓๗ ครัวเรือน ต.หนองพิกุล ๑,๐๑๙ ครัวเรือน)	กองช่าง
๕๑	ซ่อมสร้างถนนลาดยางผิวจราจรแอสฟัลต์ติกคอนกรีตทางหลวงท้องถิ่น รหัสสายทาง นว.ถ.๑-๐๑๑๓ แยก ทล.๑ - บ้านหนองมะค่า ตำบลเขาชายธง อำเภอตากฟ้า เชื่อมต่อบ้านห้วยหอม อำเภอตากฟ้า จังหวัดนครสวรรค์	เพื่อให้ประชาชนได้รับความสะดวกในการเดินทางและขนส่ง	ซ่อมสร้างถนนลาดยางแอสฟัลต์ติกคอนกรีตขนาดผิวจราจรกว้าง ๖.๐๐ เมตร ยาว ๑,๗๓๐ เมตร หนา ๐.๐๔ เมตร หรือมีพื้นที่ซ่อมสร้าง ไม่น้อยกว่า ๑๐,๓๘๐ ตร.ม. รายละเอียดตามแบบที่ อบจ.กำหนด	๕,๕๐๐,๐๐๐	-	-	-	๑. ระยะทางถนนที่ดำเนินการซ่อมสร้าง ๒. ระดับความพึงพอใจของผู้ใช้บริการ	ประชาชนได้รับความสะดวกปลอดภัยในการเดินทางและขนส่ง (ต.เขาชายธง ๗๐๒ ครัวเรือน ต.ห้วยน้ำหอม ๑,๔๖๔ ครัวเรือน)	กองช่าง

- ก. ยุทธศาสตร์จังหวัดนครสวรรค์ที่ ๑ การพัฒนาศักยภาพการผลิตทางการเกษตรเพื่ออุตสาหกรรมและการแปรรูป
- ข. ยุทธศาสตร์การพัฒนาขององค์กรปกครองส่วนท้องถิ่นในเขตจังหวัดนครสวรรค์ที่ ๑ พัฒนาโครงสร้างพื้นฐาน

## ๑. ยุทธศาสตร์ การพัฒนาด้านโครงสร้างพื้นฐาน

กลยุทธ์ พัฒนาโครงข่ายด้านคมนาคมและการจราจร

## ๑.๑ แผนงาน เคหะและชุมชน

ที่	โครงการ	วัตถุประสงค์	เป้าหมาย (ผลผลิตของโครงการ)	งบประมาณและที่ผ่านมา				ตัวชี้วัด (KPI)	ผลที่คาดว่าจะได้รับ	หน่วยงานรับผิดชอบหลัก
				๒๕๖๑ (บาท)	๒๕๖๒ (บาท)	๒๕๖๓ (บาท)	๒๕๖๔ (บาท)			
๕๒	ก่อสร้างถนนลาดยางผิวจราจรแอสฟัลต์ติกคอนกรีตทางหลวงท้องถิ่น รหัสสายทาง นว.ถ.๑-๐๑๑๔ บ้านลำพยนต์ - บ้านพูนาค ตำบลลำพยนต์ อำเภอตากฟ้า เชื่อมต่อบ้านพักอาศัย อำเภอด่านช้าง จังหวัดนครสวรรค์	เพื่อให้ประชาชนได้รับความสะดวกในการเดินทางและขนส่ง	ก่อสร้างถนนลาดยางแอสฟัลต์ติกคอนกรีตขนาดผิวจราจรกว้าง ๖.๐๐ เมตร ยาว ๓๕๐ เมตร หนา ๐.๐๔ เมตร หรือมีพื้นที่ก่อสร้าง ไม่น้อยกว่า ๒,๑๐๐ ตร.ม. รายละเอียดตามแบบที่ อบจ.กำหนด	๑,๕๐๐,๐๐๐	-	-	-	๑. ระยะทางถนนที่ดำเนินการก่อสร้าง ๒. ระดับความพึงพอใจของผู้ใช้บริการ	ประชาชนได้รับความสะดวกปลอดภัยในการเดินทางและขนส่ง (ต.โพธิ์ประสาท ๑,๒๓๘ ครัวเรือน)	กองช่าง
๕๓	ซ่อมสร้างถนนลาดยางผิวจราจรแอสฟัลต์ติกคอนกรีตทางหลวงท้องถิ่น รหัสสายทาง นว.ถ.๑-๐๑๑๕ แยก ทล.๑ - บ้านหนองบัวทอง ตำบลเขาชายธง อำเภอตากฟ้า เชื่อมต่อบ้านพักอาศัย อำเภอด่านช้าง จังหวัดนครสวรรค์	เพื่อให้ประชาชนได้รับความสะดวกในการเดินทางและขนส่ง	ซ่อมสร้างถนนลาดยางแอสฟัลต์ติกคอนกรีตขนาดผิวจราจรกว้าง ๖.๐๐ เมตร ยาว ๑,๐๐๐ เมตร หนา ๐.๐๔ เมตร หรือมีพื้นที่ซ่อมสร้าง ไม่น้อยกว่า ๖,๐๐๐ ตร.ม. รายละเอียดตามแบบที่ อบจ.กำหนด	๓,๐๐๐,๐๐๐	-	-	-	๑. ระยะทางถนนที่ดำเนินการซ่อมสร้าง ๒. ระดับความพึงพอใจของผู้ใช้บริการ	ประชาชนได้รับความสะดวกปลอดภัยในการเดินทางและขนส่ง (ต.เขาชายธง ๗๐๒ ครัวเรือน ต.ห้วยหอม ๑,๒๘๙ ครัวเรือน)	กองช่าง

- ก. ยุทธศาสตร์จังหวัดนครสวรรค์ที่ ๑ การพัฒนาศักยภาพการผลิตทางการเกษตรเพื่ออุตสาหกรรมและการแปรรูป
- ข. ยุทธศาสตร์การพัฒนาขององค์กรปกครองส่วนท้องถิ่นในเขตจังหวัดนครสวรรค์ที่ ๑ พัฒนาโครงสร้างพื้นฐาน

๑. ยุทธศาสตร์ การพัฒนาด้านโครงสร้างพื้นฐาน

กลยุทธ์ พัฒนาโครงข่ายด้านคมนาคมและการจราจร

๑.๑ แผนงาน เคหะและชุมชน

ที่	โครงการ	วัตถุประสงค์	เป้าหมาย (ผลผลิตของโครงการ)	งบประมาณและที่ผ่านมา				ตัวชี้วัด (KPI)	ผลที่คาดว่าจะได้รับ	หน่วยงาน รับผิดชอบหลัก
				๒๕๖๑ (บาท)	๒๕๖๒ (บาท)	๒๕๖๓ (บาท)	๒๕๖๔ (บาท)			
๕๔	ซ่อมสร้างถนนลาดยางผิวจราจรแอสฟัลต์ติกคอนกรีตทางหลวงท้องถิ่น รหัสสายทาง นว.ถ. ๑ - ๐๐๐๔ บ้านหนองปลิง - บ้านเขาทอง ตำบลหนองปลิง อำเภอเมืองนครสวรรค์ เชื่อมต่อ ตำบลเขาทอง อำเภอพยุหะคีรี จังหวัดนครสวรรค์	เพื่อให้ประชาชนได้รับความสะดวกในการเดินทางและขนส่ง	ดำเนินการซ่อมสร้างถนน ดังนี้ <u>ช่วงที่ ๑</u> ดำเนินการซ่อมสร้างถนนลาดยางผิวจราจรแอสฟัลต์ติกคอนกรีตขนาดผิวจราจรกว้าง ๖.๐๐ เมตร ยาว ๑,๓๖๐ เมตร หนา ๐.๐๔ เมตร ไหล่ทางกว้างข้างละ ๑.๐๐ เมตร หรือมีพื้นที่ไม่น้อยกว่า ๑๐,๘๘๐ ตร.ม. <u>ช่วงที่ ๒</u> ดำเนินการเสริมผิวจราจรแอสฟัลต์ติกคอนกรีตขนาดผิวจราจรกว้าง ๖.๐๐ เมตร ยาว ๑,๘๗๐ เมตร หนา ๐.๐๔ เมตร ไหล่ทางกว้างข้างละ ๑.๐๐ เมตร หรือมีพื้นที่ไม่น้อยกว่า ๑๔,๙๖๐ ตร.ม. รายละเอียดตามแบบที่ อบจ.กำหนด	๗,๐๑๐,๐๐๐	-	-	-	๑. ระยะทางถนนที่ดำเนินการซ่อมสร้าง ๒. ระดับความพึงพอใจของผู้ใช้บริการ	ประชาชนได้รับความสะดวกปลอดภัยในการเดินทางและขนส่ง (ต.หนองปลิง ๔,๓๖๓ ครัวเรือน ต.เขาทอง ๒,๔๖๕ ครัวเรือน)	

- ก. ยุทธศาสตร์จังหวัดนครสวรรค์ที่ ๑ การพัฒนาศักยภาพการผลิตทางการเกษตรเพื่ออุตสาหกรรมและการแปรรูป
- ข. ยุทธศาสตร์การพัฒนาขององค์กรปกครองส่วนท้องถิ่นในเขตจังหวัดนครสวรรค์ที่ ๑ พัฒนาโครงสร้างพื้นฐาน

## ๑. ยุทธศาสตร์ การพัฒนาด้านโครงสร้างพื้นฐาน

กลยุทธ์ พัฒนาโครงข่ายด้านคมนาคมและการจราจร

## ๑.๑ แผนงาน เคหะและชุมชน

ที่	โครงการ	วัตถุประสงค์	เป้าหมาย (ผลผลิตของโครงการ)	งบประมาณและที่ผ่านมา				ตัวชี้วัด (KPI)	ผลที่คาดว่าจะได้รับ	หน่วยงาน รับผิดชอบหลัก
				๒๕๖๑ (บาท)	๒๕๖๒ (บาท)	๒๕๖๓ (บาท)	๒๕๖๔ (บาท)			
๕๕	เสริมผิวถนนลาดยางผิวจราจร แอสฟัลต์ติกคอนกรีต ทางหลวงท้องถิ่น รหัสสายทาง นว.ถ. ๑ - ๐๐๑๙ บ้านสะพานปูน - บ้านช่องแค ตำบลตาคีลี เชื่อมต่อ ตำบลช่องแค อำเภอตาคีลี จังหวัดนครสวรรค์	เพื่อให้ประชาชน ได้รับความสะดวกใน การเดินทางและขนส่ง	เสริมผิวถนนลาดยางผิวจราจร แอสฟัลต์ติกคอนกรีต ขนาดผิวจราจร กว้าง ๖.๐๐ เมตร ยาว ๔,๑๙๕ เมตร หนา ๐.๐๔ เมตร ไหล่ทางกว้างข้างละ ๑.๐๐ เมตร หรือมีพื้นที่เสริมผิวจราจร แอสฟัลต์ติกคอนกรีต ไม่น้อยกว่า ๓๓,๕๖๐ ตารางเมตร รายละเอียด ตามแบบที่ อบจ.กำหนด	๘,๓๙๐,๐๐๐	-	-	-	๑. ระยะทาง ถนนที่ดำเนินการ เสริมผิวจราจร ๒. ระดับความ พึงพอใจของ ผู้ให้บริการ	ประชาชนได้รับ ความสะดวก ปลอดภัยในการ เดินทางและขนส่ง (ต.ตาคีลี ๔,๒๕๕ ครัวเรือน ต.ช่องแค ๑,๔๕๕ ครัวเรือน)	
๕๖	ปรับปรุงถนนลาดยางผิวจราจร แอสฟัลต์ติกคอนกรีต ทางหลวง ท้องถิ่น รหัสสายทาง นว.ถ. ๑-๐๐๙๘ บ้านกระทุ่มโทน - บ้านหนองบอนใต้ ตำบลบางแก้ว อำเภอบรรพตพิสัย เชื่อมต่อ ตำบลบ้านไร่ อำเภอลาดยาว จังหวัดนครสวรรค์	เพื่อให้ประชาชน ได้รับความสะดวกใน การเดินทางและขนส่ง	ปรับปรุงถนนลาดยางผิวจราจร แอสฟัลต์ติกคอนกรีต ขนาดผิวจราจร กว้าง ๖.๐๐ เมตร ยาว ๒,๔๐๐ เมตร หนา ๐.๐๔ เมตร ไหล่ทางกว้างข้างละ ๐.๕๐ เมตร หรือมีพื้นที่ไม่น้อยกว่า ๑๖,๘๐๐ ตร.ม. รายละเอียดตามแบบที่ อบจ.กำหนด	๕,๘๘๐,๐๐๐	-	-	-	๑. ระยะทาง ถนนที่ดำเนินการ ปรับปรุง ๒. ระดับความ พึงพอใจของ ผู้ให้บริการ	ประชาชนได้รับ ความสะดวก ปลอดภัยในการ เดินทางและขนส่ง (ต.บางแก้ว ๒,๑๓๓ ครัวเรือน ต.บ้านไร่ ๒,๘๙๐ ครัวเรือน)	

- ก. ยุทธศาสตร์จังหวัดนครสวรรค์ที่ ๑ การพัฒนาศักยภาพการผลิตทางการเกษตรเพื่ออุตสาหกรรมและการแปรรูป
- ข. ยุทธศาสตร์การพัฒนาขององค์กรปกครองส่วนท้องถิ่นในเขตจังหวัดนครสวรรค์ที่ ๑ พัฒนาโครงสร้างพื้นฐาน

๑. ยุทธศาสตร์ การพัฒนาด้านโครงสร้างพื้นฐาน

กลยุทธ์ พัฒนาโครงข่ายด้านคมนาคมและการจราจร

๑.๑ แผนงาน เคหะและชุมชน

ที่	โครงการ	วัตถุประสงค์	เป้าหมาย (ผลผลิตของโครงการ)	งบประมาณและที่ผ่านมา				ตัวชี้วัด (KPI)	ผลที่คาดว่าจะได้รับ	หน่วยงานรับผิดชอบหลัก
				๒๕๖๑ (บาท)	๒๕๖๒ (บาท)	๒๕๖๓ (บาท)	๒๕๖๔ (บาท)			
๕๗	ซ่อมสร้างถนนลาดยางผิวจราจรแอสฟัลต์ติกคอนกรีต ทางหลวงท้องถิ่นรหัสสายทาง นว.ถ. ๑ - ๐๐๖๔ บ้านลาดยาว - บ้านวังยาง ตำบลลาดยาว อำเภอลาดยาว จังหวัดนครสวรรค์	เพื่อให้ประชาชนได้รับความสะดวกในการเดินทางและขนส่ง	ซ่อมสร้างถนนลาดยางผิวจราจรแอสฟัลต์ติกคอนกรีต ขนาดผิวจราจรกว้าง ๖.๐๐ เมตร ยาว ๒,๔๗๕ เมตร หนา ๐.๐๔ เมตร ไหล่ทางกว้างข้างละ ๑.๐๐ เมตร หรือมีพื้นที่ไม่น้อยกว่า ๑๙,๘๐๐ ตร.ม. รายละเอียดตามแบบที่ อบจ.กำหนด	๕,๙๔๐,๐๐๐	-	-	-	๑. ระยะทางถนนที่ดำเนินการซ่อมสร้าง ๒. ระดับความพึงพอใจของผู้ใช้บริการ	ประชาชนได้รับความสะดวกปลอดภัยในการเดินทางและขนส่ง (ต.ลาดยาว ๑,๙๒๖ ครัวเรือน)	
๕๘	เสริมผิวถนนลาดยางผิวจราจรแอสฟัลต์ติกคอนกรีต ทางหลวงท้องถิ่นรหัสสายทาง นว.ถ.๑-๐๐๖๕ บ้านศาลเจ้าไก่ต่อ-บ้านปางสวรรค์ ตำบลศาลเจ้าไก่ต่อ อำเภอลาดยาว เชื่อมต่อ ตำบลปางสวรรค์ อำเภอชุมตาบง จังหวัดนครสวรรค์	เพื่อให้ประชาชนได้รับความสะดวกในการเดินทางและขนส่ง	เสริมผิวถนนลาดยางผิวจราจรแอสฟัลต์ติกคอนกรีต ขนาดผิวจราจรกว้าง ๖.๐๐ เมตร ยาว ๒,๕๐๐ เมตร หนา ๐.๐๔ เมตร ไหล่ทางกว้างข้างละ ๑.๐๐ เมตร หรือมีพื้นที่ไม่น้อยกว่า ๒๐,๐๐๐ ตร.ม. รายละเอียดตามแบบที่ อบจ.กำหนด	๕,๐๐๐,๐๐๐	-	-	-	๑. ระยะทางถนนที่ดำเนินการเสริมผิวจราจร ๒. ระดับความพึงพอใจของผู้ใช้บริการ	ประชาชนได้รับความสะดวกปลอดภัยในการเดินทางและขนส่ง (ต.ศาลเจ้าไก่ต่อ ๓,๒๖๘ ครัวเรือน ต.ปางสวรรค์ ๑,๕๘๗ ครัวเรือน)	



- ก. ยุทธศาสตร์จังหวัดนครสวรรค์ที่ ๑ การพัฒนาศักยภาพการผลิตทางการเกษตรเพื่ออุตสาหกรรมและการแปรรูป
- ข. ยุทธศาสตร์การพัฒนาขององค์กรปกครองส่วนท้องถิ่นในเขตจังหวัดนครสวรรค์ที่ ๑ พัฒนาโครงสร้างพื้นฐาน

## ๑. ยุทธศาสตร์ การพัฒนาด้านโครงสร้างพื้นฐาน

กลยุทธ์ พัฒนาโครงข่ายด้านคมนาคมและการจราจร

## ๑.๑ แผนงาน เคหะและชุมชน

ที่	โครงการ	วัตถุประสงค์	เป้าหมาย (ผลผลิตของโครงการ)	งบประมาณและที่ผ่านมา				ตัวชี้วัด (KPI)	ผลที่คาดว่าจะได้รับ	หน่วยงานรับผิดชอบหลัก
				๒๕๖๑ (บาท)	๒๕๖๒ (บาท)	๒๕๖๓ (บาท)	๒๕๖๔ (บาท)			
๕๙	ซ่อมสร้างถนนลาดยาง ผิวจราจร แอสฟัลต์ติกคอนกรีต ทางหลวงท้องถิ่น รหัสสายทาง นว.ถ. ๑ - ๐๐๕๒ บ้านวังกรด - บ้านคลองน้ำหัก ตำบลสำโรงชัย เชื่อมต่อบ้านโคกเตี้ย อำเภอไพศาลี จังหวัดนครสวรรค์	เพื่อให้ประชาชนได้รับความสะดวกในการเดินทางและขนส่ง	ซ่อมสร้างถนนลาดยางผิวจราจร แอสฟัลต์ติกคอนกรีต ขนาดผิวจราจร กว้าง ๖.๐๐ เมตร ยาว ๑,๐๐๐ เมตร หนา ๐.๐๔ เมตร ไหล่ทางกว้างข้างละ ๑.๐๐ เมตร หรือมีพื้นที่ไม่น้อยกว่า ๘,๐๐๐ ตารางเมตร รายละเอียดตามแบบที่ อบจ.กำหนด	๒,๔๐๐,๐๐๐	-	-	-	๑. ระยะทางถนนที่ดำเนินการซ่อมสร้าง ๒. ระดับความพึงพอใจของผู้ใช้บริการ	ประชาชนได้รับความสะดวกปลอดภัยในการเดินทางและขนส่ง (ต.โคกเตี้ย ๑,๘๐๓ ครัวเรือน)	
๖๐	ซ่อมสร้างถนนลาดยาง ผิวจราจร แอสฟัลต์ติกคอนกรีต ทางหลวงท้องถิ่น รหัสสายทาง นว.ถ. ๑-๐๐๘๘ บ้านบุหลวง - สระเกศโมรี ตำบลนิคมเขาบ่อแก้ว อำเภอพยุหะคีรี เชื่อมต่อบ้านลุดมธัญญา อำเภอตากฟ้า จังหวัดนครสวรรค์	เพื่อให้ประชาชนได้รับความสะดวกในการเดินทางและขนส่ง	ซ่อมสร้างถนนลาดยางผิวจราจร แอสฟัลต์ติกคอนกรีต ขนาดผิวจราจร กว้าง ๖.๐๐ เมตร ยาว ๑,๐๐๐ เมตร หนา ๐.๐๔ เมตร หรือมีพื้นที่ไม่น้อยกว่า ๖,๐๐๐ ตร.ม. รายละเอียดตามแบบที่ อบจ.กำหนด	๑,๘๐๐,๐๐๐	-	-	-	๑. ระยะทางถนนที่ดำเนินการซ่อมสร้าง ๒. ระดับความพึงพอใจของผู้ใช้บริการ	ประชาชนได้รับความสะดวกปลอดภัยในการเดินทางและขนส่ง (ต.นิคมเขาบ่อแก้ว ๑,๒๙๔ ครัวเรือน ต.อุดมธัญญา ๒,๑๓๕ ครัวเรือน)	

- ก. ยุทธศาสตร์จังหวัดนครสวรรค์ที่ ๑ การพัฒนาศักยภาพการผลิตทางการเกษตรเพื่ออุตสาหกรรมและการแปรรูป
- ข. ยุทธศาสตร์การพัฒนาขององค์กรปกครองส่วนท้องถิ่นในเขตจังหวัดนครสวรรค์ที่ ๑ พัฒนาโครงสร้างพื้นฐาน

## ๑. ยุทธศาสตร์ การพัฒนาด้านโครงสร้างพื้นฐาน

กลยุทธ์ พัฒนาโครงข่ายด้านคมนาคมและการจราจร

## ๑.๑ แผนงาน เคหะและชุมชน

ที่	โครงการ	วัตถุประสงค์	เป้าหมาย (ผลผลิตของโครงการ)	งบประมาณและที่ผ่านมา				ตัวชี้วัด (KPI)	ผลที่คาดว่าจะได้รับ	หน่วยงาน รับผิดชอบหลัก
				๒๕๖๑ (บาท)	๒๕๖๒ (บาท)	๒๕๖๓ (บาท)	๒๕๖๔ (บาท)			
๖๑	ซ่อมสร้างถนนลาดยางผิวจราจรแอสฟัลต์ติกคอนกรีต ทางหลวงท้องถิ่น รหัสสายทาง นว.ถ.๑-๐๐๑๖ คันกันแม่น้ำยม - แม่น้ำน่าน ตำบลพิกุล เชื่อมต่อบ้านบึงไชย อำเภอลาดยาว จังหวัดนครสวรรค์	เพื่อให้ประชาชนได้รับความสะดวกในการเดินทางและขนส่ง	ซ่อมสร้างถนนลาดยางแอสฟัลต์ติกคอนกรีต ขนาดผิวจราจรกว้าง ๖.๐๐ เมตร ยาว ๔,๐๐๐ เมตร หนา ๐.๑๔ เมตร หรือมีพื้นที่ซ่อมสร้าง ไม่น้อยกว่า ๒๔,๐๐๐ ตร.ม. รายละเอียดตามแบบที่ อบจ.กำหนด	๕,๐๐๐,๐๐๐	๕,๐๐๐,๐๐๐	๒,๐๐๐,๐๐๐	-	๑. ระยะทางถนนที่ดำเนินการซ่อมสร้าง ๒. ระดับความพึงพอใจของผู้ใช้บริการ	ประชาชนได้รับความสะดวกปลอดภัยในการเดินทางและขนส่ง (ต.พิกุล ๑,๐๔๖ ครั้วเรือน ต.เกยไชย ๑,๗๘๙ ครั้วเรือน)	กองช่าง
๖๒	ซ่อมสร้างถนนลาดยางผิวจราจรแอสฟัลต์ติกคอนกรีต ทางหลวงท้องถิ่น รหัสสายทาง นว.ถ.๑-๐๐๔๑ บ้านหนองสีนวล - บ้านหนองยอ ตำบลตาคี อำเภอตาคี จังหวัดนครสวรรค์	เพื่อให้ประชาชนได้รับความสะดวกในการเดินทางและขนส่ง	ซ่อมสร้างถนนลาดยางแอสฟัลต์ติกคอนกรีต ขนาดผิวจราจรกว้าง ๖.๐๐ เมตร ยาว ๒,๖๐๐ เมตร หนา ๐.๑๔ เมตร หรือมีพื้นที่ซ่อมสร้าง ไม่น้อยกว่า ๑๕,๖๐๐ ตร.ม. รายละเอียดตามแบบที่ อบจ.กำหนด	๕,๐๐๐,๐๐๐	๓,๐๐๐,๐๐๐	-	-	๑. ระยะทางถนนที่ดำเนินการซ่อมสร้าง ๒. ระดับความพึงพอใจของผู้ใช้บริการ	ประชาชนได้รับความสะดวกปลอดภัยในการเดินทางและขนส่ง (ต.ตาคี ๔,๒๘๕ ครั้วเรือน)	กองช่าง

- ก. ยุทธศาสตร์จังหวัดนครสวรรค์ที่ ๑ การพัฒนาศักยภาพการผลิตทางการเกษตรเพื่ออุตสาหกรรมและการแปรรูป
- ข. ยุทธศาสตร์การพัฒนาขององค์กรปกครองส่วนท้องถิ่นในเขตจังหวัดนครสวรรค์ที่ ๑ พัฒนาโครงสร้างพื้นฐาน
๑. ยุทธศาสตร์ การพัฒนาด้านโครงสร้างพื้นฐาน
- กลยุทธ์ พัฒนาโครงข่ายด้านคมนาคมและการจราจร

## ๑.๑ แผนงาน เคหะและชุมชน

ที่	โครงการ	วัตถุประสงค์	เป้าหมาย (ผลผลิตของโครงการ)	งบประมาณและที่ผ่านมา				ตัวชี้วัด (KPI)	ผลที่คาดว่าจะได้รับ	หน่วยงาน รับผิดชอบหลัก
				๒๕๖๑ (บาท)	๒๕๖๒ (บาท)	๒๕๖๓ (บาท)	๒๕๖๔ (บาท)			
๖๓	ซ่อมสร้างถนนลาดยางผิวจราจรแอสฟัลต์ติกคอนกรีต ทางหลวงท้องถิ่น รหัสสายทาง นว.ถ. ๑-๐๐๒๖ บ้านหนองข้าว - บ้านคิ่งพัฒนา ตำบลหนองหลวง อำเภอท่าตะโก เชื่อมต่อบ้านลอุดมัญญา อำเภอตากฟ้า จังหวัดนครสวรรค์	เพื่อให้ประชาชนได้รับความสะดวกในการเดินทางและขนส่ง	ซ่อมสร้างถนนลาดยางแอสฟัลต์ติกคอนกรีต ขนาดผิวจราจรกว้าง ๖.๐๐ เมตร ยาว ๓,๗๐๐ เมตร หนา ๐.๐๔ เมตร หรือมีพื้นที่ซ่อมสร้าง ไม่น้อยกว่า ๒๒,๒๐๐ ตร.ม. รายละเอียดตามแบบที่ อบจ.กำหนด	๕,๐๐๐,๐๐๐	๕,๐๐๐,๐๐๐	๒,๐๐๐,๐๐๐	-	๑. ระยะทางถนนที่ดำเนินการซ่อมสร้าง ๒. ระดับความพึงพอใจของผู้ใช้บริการ	ประชาชนได้รับความสะดวกปลอดภัยในการเดินทางและขนส่ง (ต.หนองหลวง ๑,๒๖๑ ครัวเรือน ต.อุดมัญญา ๒,๑๓๕ ครัวเรือน)	กองช่าง
๖๔	ซ่อมสร้างถนนลาดยางผิวจราจรแอสฟัลต์ติกคอนกรีต ทางหลวงท้องถิ่น รหัสสายทาง นว.ถ. ๑-๐๐๖๒ บ้านด่านตาพัน - บ้านปลับพลาชัย ตำบลหัวหวาย อำเภอตากฟ้า เชื่อมต่อบ้านลอุดมัญญา อำเภอตากฟ้า จังหวัดนครสวรรค์	เพื่อให้ประชาชนได้รับความสะดวกในการเดินทางและขนส่ง	ซ่อมสร้างถนนลาดยางแอสฟัลต์ติกคอนกรีต ขนาดผิวจราจรกว้าง ๖.๐๐ เมตร ยาว ๑,๐๐๐ เมตร หนา ๐.๐๔ เมตร หรือมีพื้นที่ซ่อมสร้าง ไม่น้อยกว่า ๖,๐๐๐ ตร.ม. รายละเอียดตามแบบที่ อบจ.กำหนด	๓,๐๐๐,๐๐๐	-	-	-	๑. ระยะทางถนนที่ดำเนินการซ่อมสร้าง ๒. ระดับความพึงพอใจของผู้ใช้บริการ	ประชาชนได้รับความสะดวกปลอดภัยในการเดินทางและขนส่ง (ต.หัวหวาย ๒,๕๗๑ ครัวเรือน ต.หนองพิกุล ๑,๐๑๙ ครัวเรือน)	กองช่าง

- ก. ยุทธศาสตร์จังหวัดนครสวรรค์ที่ ๑ การพัฒนาศักยภาพการผลิตทางการเกษตรเพื่ออุตสาหกรรมและการแปรรูป
- ข. ยุทธศาสตร์การพัฒนาขององค์กรปกครองส่วนท้องถิ่นในเขตจังหวัดนครสวรรค์ที่ ๑ พัฒนาโครงสร้างพื้นฐาน
๑. ยุทธศาสตร์ การพัฒนาด้านโครงสร้างพื้นฐาน
- กลยุทธ์ พัฒนาโครงข่ายด้านคมนาคมและการจราจร

## ๑.๑ แผนงาน เคหะและชุมชน

ที่	โครงการ	วัตถุประสงค์	เป้าหมาย (ผลผลิตของโครงการ)	งบประมาณและที่ผ่านมา				ตัวชี้วัด (KPI)	ผลที่คาดว่าจะได้รับ	หน่วยงานรับผิดชอบหลัก
				๒๕๖๑ (บาท)	๒๕๖๒ (บาท)	๒๕๖๓ (บาท)	๒๕๖๔ (บาท)			
๖๕	ซ่อมสร้างถนนลาดยางผิวจราจรแอสฟัลต์ติกคอนกรีต ทางหลวงท้องถิ่น รหัสสายทาง นว.ถ.๑-๐๐๑๓ บ้านวังยาง - บ้านสะพานมอญ ตำบลตะเคียนเลื่อน อำเภอเมืองนครสวรรค์ เชื่อมต่อบ้านเลขที่ ๑๐๐๑ ตำบลโกรกพระ จังหวัดนครสวรรค์	เพื่อให้ประชาชนได้รับความสะดวกในการเดินทางและขนส่ง	ซ่อมสร้างถนนลาดยางแอสฟัลต์ติกคอนกรีต ขนาดผิวจราจรกว้าง ๖.๐๐ เมตร ยาว ๑,๕๐๐ เมตร หนา ๐.๐๔ เมตร หรือมีพื้นที่ซ่อมสร้าง ไม่น้อยกว่า ๙,๐๐๐ ตร.ม. รายละเอียดตามแบบที่ อบจ.กำหนด	๔,๕๐๐,๐๐๐	-	-	-	๑. ระยะทางถนนที่ดำเนินการซ่อมสร้าง ๒. ระดับความพึงพอใจของผู้ใช้บริการ	ประชาชนได้รับความสะดวกปลอดภัยในการเดินทางและขนส่ง (ต.โกรกพระ ๒,๒๖๐ ครัวเรือน)	กองช่าง
๖๖	ซ่อมสร้างถนนลาดยางผิวจราจรแอสฟัลต์ติกคอนกรีต ทางหลวงท้องถิ่น รหัสสายทาง นว.ถ.๑-๐๐๒๘ บ้านท่าสุ่ม - บ้านเขาค้างคาว ตำบลวังมหาราช เชื่อมต่อบ้านเลขที่ ๑๐๐๑ ตำบลหนองหลวง อำเภอท่าตะโก จังหวัดนครสวรรค์	เพื่อให้ประชาชนได้รับความสะดวกในการเดินทางและขนส่ง	ซ่อมสร้างถนนลาดยางแอสฟัลต์ติกคอนกรีต ขนาดผิวจราจรกว้าง ๖.๐๐ เมตร ยาว ๑,๒๐๐ เมตร หนา ๐.๐๔ เมตร หรือมีพื้นที่ซ่อมสร้าง ไม่น้อยกว่า ๗,๒๐๐ ตร.ม. รายละเอียดตามแบบที่ อบจ.กำหนด	๓,๖๐๐,๐๐๐	-	-	-	๑. ระยะทางถนนที่ดำเนินการซ่อมสร้าง ๒. ระดับความพึงพอใจของผู้ใช้บริการ	ประชาชนได้รับความสะดวกปลอดภัยในการเดินทางและขนส่ง (ต.วังมหาราช ๑,๕๔๔ ครัวเรือน ต.หนองหลวง ๑,๒๖๑ ครัวเรือน)	กองช่าง

- ก. ยุทธศาสตร์จังหวัดนครสวรรค์ที่ ๑ การพัฒนาศักยภาพการผลิตทางการเกษตรเพื่ออุตสาหกรรมและการแปรรูป
- ข. ยุทธศาสตร์การพัฒนาขององค์กรปกครองส่วนท้องถิ่นในเขตจังหวัดนครสวรรค์ที่ ๑ พัฒนาโครงสร้างพื้นฐาน
๑. ยุทธศาสตร์ การพัฒนาด้านโครงสร้างพื้นฐาน
- กลยุทธ์ พัฒนาโครงข่ายด้านคมนาคมและการจราจร

๑.๑ แผนงาน เคหะและชุมชน

ที่	โครงการ	วัตถุประสงค์	เป้าหมาย (ผลผลิตของโครงการ)	งบประมาณและที่ผ่านมา				ตัวชี้วัด (KPI)	ผลที่คาดว่าจะได้รับ	หน่วยงานรับผิดชอบหลัก
				๒๕๖๑ (บาท)	๒๕๖๒ (บาท)	๒๕๖๓ (บาท)	๒๕๖๔ (บาท)			
๖๗	ซ่อมสร้างถนนลาดยางผิวจราจรแอสฟัลต์ติกคอนกรีต ทางหลวงท้องถิ่น รหัสสายทาง นว.ถ.๑-๐๐๑๗ บ้านจันเสน(๘) - ม.๖ ต.ช่องแค ตำบลจันเสน เชื่อมต่อ ตำบลช่องแค อำเภอตากถ้ำ จังหวัดนครสวรรค์	เพื่อให้ประชาชนได้รับความสะดวกในการเดินทางและขนส่ง	ซ่อมสร้างถนนลาดยางแอสฟัลต์ติกคอนกรีต ขนาดผิวจราจรกว้าง ๖.๐๐ เมตร ยาว ๑,๔๐๐ เมตร หนา ๐.๐๔ เมตร หรือมีพื้นที่ซ่อมสร้าง ไม่น้อยกว่า ๘,๔๐๐ ตร.ม. รายละเอียดตามแบบที่ อบจ.กำหนด	๔,๒๐๐,๐๐๐	-	-	-	๑. ระยะทางถนนที่ดำเนินการซ่อมสร้าง ๒. ระดับความพึงพอใจของผู้ใช้บริการ	ประชาชนได้รับความสะดวกปลอดภัยในการเดินทางและขนส่ง (ต.ช่องแค ๑,๖๒๗ คร้วเรือน ต.ช่องแค ๑,๔๕๕ คร้วเรือน)	กองช่าง
๖๘	ซ่อมสร้างถนนลาดยางผิวจราจรแอสฟัลต์ติกคอนกรีต ทางหลวงท้องถิ่น รหัสสายทาง นว.ถ.๑-๐๐๔๖ บ้านห้วยตะโก - บ้านวังน้ำลัด ตำบลโคกเตี๋ย เชื่อมต่อ ตำบลวังน้ำลัด อำเภอไพศาลี จังหวัดนครสวรรค์	เพื่อให้ประชาชนได้รับความสะดวกในการเดินทางและขนส่ง	ซ่อมสร้างถนนลาดยางแอสฟัลต์ติกคอนกรีต ขนาดผิวจราจรกว้าง ๖.๐๐ เมตร ยาว ๑,๒๐๐ เมตร หนา ๐.๐๔ เมตร หรือมีพื้นที่ซ่อมสร้าง ไม่น้อยกว่า ๗,๒๐๐ ตร.ม. รายละเอียดตามแบบที่ อบจ.กำหนด	๓,๖๐๐,๐๐๐	-	-	-	๑. ระยะทางถนนที่ดำเนินการซ่อมสร้าง ๒. ระดับความพึงพอใจของผู้ใช้บริการ	ประชาชนได้รับความสะดวกปลอดภัยในการเดินทางและขนส่ง (ต.โคกเตี๋ย ๒,๗๐๐ ต.วังน้ำลัด ๒,๖๐๐ คร้วเรือน)	กองช่าง

- ก. ยุทธศาสตร์จังหวัดนครสวรรค์ที่ ๑ การพัฒนาศักยภาพการผลิตทางการเกษตรเพื่ออุตสาหกรรมและการแปรรูป
- ข. ยุทธศาสตร์การพัฒนาขององค์กรปกครองส่วนท้องถิ่นในเขตจังหวัดนครสวรรค์ที่ ๑ พัฒนาโครงสร้างพื้นฐาน
๑. ยุทธศาสตร์ การพัฒนาด้านโครงสร้างพื้นฐาน
- กลยุทธ์ พัฒนาโครงข่ายด้านคมนาคมและการจราจร

## ๑.๑ แผนงาน เคหะและชุมชน

ที่	โครงการ	วัตถุประสงค์	เป้าหมาย (ผลผลิตของโครงการ)	งบประมาณและที่ผ่านมา				ตัวชี้วัด (KPI)	ผลที่คาดว่าจะได้รับ	หน่วยงาน รับผิดชอบหลัก
				๒๕๖๑ (บาท)	๒๕๖๒ (บาท)	๒๕๖๓ (บาท)	๒๕๖๔ (บาท)			
๖๙	ซ่อมสร้างถนนลาดยางผิวจราจรแอสฟัลต์ติกคอนกรีต ทางหลวงท้องถิ่น รหัสสายทาง นว.ถ.๑-๐๐๔๙ บ้านสายลำโพง - บ้านหนองสระ ตำบลสายลำโพง เชื่อมต่อดำบลวังใหญ่ อำเภอกำแพงแสน จังหวัดนครสวรรค์	เพื่อให้ประชาชนได้รับความสะดวกในการเดินทางและขนส่ง	ซ่อมสร้างถนนลาดยางแอสฟัลต์ติกคอนกรีต ขนาดผิวจราจรกว้าง ๖.๐๐ เมตร ยาว ๑,๐๐๐ เมตร หนา ๐.๐๔ เมตร หรือมีพื้นที่ซ่อมสร้าง ไม่น้อยกว่า ๖,๐๐๐ ตร.ม. รายละเอียดตามแบบที่ อบจ.กำหนด	๓,๐๐๐,๐๐๐	-	-	-	๑. ระยะทางถนนที่ดำเนินการซ่อมสร้าง ๒. ระดับความพึงพอใจของผู้ใช้บริการ	ประชาชนได้รับความสะดวกปลอดภัยในการเดินทางและขนส่ง (ต.สายลำโพง ๒,๑๒๖ ครัวเรือน ต.วังใหญ่ ๕๙๓ ครัวเรือน)	กองช่าง
๗๐	ซ่อมสร้างถนนลาดยางผิวจราจรแอสฟัลต์ติกคอนกรีต ทางหลวงท้องถิ่น รหัสสายทาง นว.ถ.๑-๐๐๗๒ บ้านมาบมะขาม - บ้านไผ่ ตำบลเจริญผล เชื่อมต่อดำบลตาสั่ง อำเภอบรรพตพิสัย จังหวัดนครสวรรค์	เพื่อให้ประชาชนได้รับความสะดวกในการเดินทางและขนส่ง	ซ่อมสร้างถนนลาดยางแอสฟัลต์ติกคอนกรีต ขนาดผิวจราจรกว้าง ๖.๐๐ เมตร ยาว ๑,๐๐๐ เมตร หนา ๐.๐๔ เมตร หรือมีพื้นที่ซ่อมสร้าง ไม่น้อยกว่า ๖,๐๐๐ ตร.ม. รายละเอียดตามแบบที่ อบจ.กำหนด	๓,๐๐๐,๐๐๐	-	-	-	๑. ระยะทางถนนที่ดำเนินการซ่อมสร้าง ๒. ระดับความพึงพอใจของผู้ใช้บริการ	ประชาชนได้รับความสะดวกปลอดภัยในการเดินทางและขนส่ง (ต.ตาสั่ง ๑,๙๒๘ ครัวเรือน)	กองช่าง
รวม	๗๐ โครงการ			๓๗๘,๖๐๐,๐๐๐	๑๓๐,๙๙๐,๐๐๐	๖๓,๗๖๐,๐๐๐	๒๗,๒๕๐,๐๐๐			

- ก. ยุทธศาสตร์จังหวัดนครสวรรค์ที่ ๑ การพัฒนาศักยภาพการผลิตทางการเกษตรเพื่ออุตสาหกรรมและการแปรรูป
- ข. ยุทธศาสตร์การพัฒนาขององค์กรปกครองส่วนท้องถิ่นในเขตจังหวัดนครสวรรค์ที่ ๑ พัฒนาโครงสร้างพื้นฐาน
๑. ยุทธศาสตร์ การพัฒนาด้านโครงสร้างพื้นฐาน
- กลยุทธ์ พัฒนาแหล่งน้ำเพื่อการเกษตร อุปโภค บริโภค

## ๑.๓ แผนงาน การเกษตร

ที่	โครงการ	วัตถุประสงค์	เป้าหมาย (ผลผลิตของโครงการ)	งบประมาณและที่ผ่านมา				ตัวชี้วัด (KPI)	ผลที่คาดว่าจะได้รับ	หน่วยงาน รับผิดชอบ หลัก
				๒๕๖๑ (บาท)	๒๕๖๒ (บาท)	๒๕๖๓ (บาท)	๒๕๖๔ (บาท)			
๑	ขุดลอกหนองห้วยขริ้ว หมู่ที่ ๙ ตำบลเกียงไกร เชื่อมต่อ หมู่ที่ ๑,๔ ตำบลบางพระหลวง อำเภอเมืองนครสวรรค์ จังหวัดนครสวรรค์	เพื่อขุดลอกคลองที่ตื้นเขินให้ระบายน้ำได้สะดวกและกักเก็บน้ำได้มากขึ้น	ดำเนินการขุดลอกให้มีขนาดปากกว้าง ๔๐.๐๐ เมตร ก้นกว้าง ๒๘.๐๐ เมตร ลึก ๔.๐๐ เมตร ยาว ๒,๐๐๐ เมตร หรือมีปริมาตรดินขุดไม่น้อยกว่า ๓๔,๐๐๐ ลูกบาศก์เมตร รายละเอียดตามแบบที่ อบจ.กำหนด	๑,๓๐๐,๐๐๐	-	-	-	๑. จำนวนพื้นที่ทำการเกษตรที่ได้รับประโยชน์ ๒. ระดับความพึงพอใจของผู้ใช้บริการ	๑. ทำให้กักเก็บน้ำและระบายน้ำได้ดี ๒. พื้นที่การเกษตรที่ได้รับประโยชน์ ๖๒๕ ไร่ (คริวเรือนที่ได้รับประโยชน์ ต.เกียงไกร ๑,๐๒๑ ครัวเรือน ต.บางพระหลวง ๖๔๒ ครัวเรือน)	กองช่าง

- ก. ยุทธศาสตร์จังหวัดนครสวรรค์ที่ ๑ การพัฒนาศักยภาพการผลิตทางการเกษตรเพื่ออุตสาหกรรมและการแปรรูป
- ข. ยุทธศาสตร์การพัฒนาขององค์กรปกครองส่วนท้องถิ่นในเขตจังหวัดนครสวรรค์ที่ ๑ พัฒนาโครงสร้างพื้นฐาน
๑. ยุทธศาสตร์ การพัฒนาด้านโครงสร้างพื้นฐาน
- กลยุทธ์ พัฒนาแหล่งน้ำเพื่อการเกษตร อุปโภค บริโภค

## ๑.๓ แผนงาน การเกษตร

ที่	โครงการ	วัตถุประสงค์	เป้าหมาย (ผลผลิตของโครงการ)	งบประมาณและที่ผ่านมา				ตัวชี้วัด (KPI)	ผลที่คาดว่าจะได้รับ	หน่วยงาน รับผิดชอบหลัก
				๒๕๖๑ (บาท)	๒๕๖๒ (บาท)	๒๕๖๓ (บาท)	๒๕๖๔ (บาท)			
๒	ขุดลอกคลอง หมู่ที่ ๒ บ้านเขาภูคา ตำบลหัวหวาย (สายคลองห้วยซับใหญ่) เชื่อมต่อ ตำบลตาคลี อำเภอตาคลี จังหวัดนครสวรรค์	เพื่อขุดลอกคลองที่ตื้นเขินให้ระบายน้ำได้สะดวกและกักเก็บน้ำได้มากขึ้น	ดำเนินการขุดลอกให้มีขนาดปากกว้าง ๑๘.๐๐ เมตร ก้นกว้าง ๖.๐๐ เมตร ลึก ๔.๐๐ เมตร ยาว ๑,๒๐๐ เมตร หรือมีปริมาตรดินขุดไม่น้อยกว่า ๒๙,๑๐๐ ลูกบาศก์เมตร รายละเอียดตามแบบที่ อบจ.กำหนด	๑,๐๐๐,๐๐๐	-	-	-	๑. จำนวนพื้นที่ทำการเกษตรที่ได้รับประโยชน์ ๒. ระดับความพึงพอใจของผู้ใช้บริการ	๑. ทำให้กักเก็บน้ำและระบายน้ำได้ดี ๒. พื้นที่การเกษตรที่ได้รับประโยชน์ ๓๗๕ ไร่ (คริวเรือนที่ได้รับประโยชน์ ต.หัวหวาย ๒,๕๗๑ ครัวเรือน ต.ตาคลี ๔,๒๘๕ ครัวเรือน)	กองช่าง



- ก. ยุทธศาสตร์จังหวัดนครสวรรค์ที่ ๑ การพัฒนาศักยภาพการผลิตทางการเกษตรเพื่ออุตสาหกรรมและการแปรรูป
- ข. ยุทธศาสตร์การพัฒนาขององค์กรปกครองส่วนท้องถิ่นในเขตจังหวัดนครสวรรค์ที่ ๑ พัฒนาโครงสร้างพื้นฐาน
๑. ยุทธศาสตร์ การพัฒนาด้านโครงสร้างพื้นฐาน
- กลยุทธ์ พัฒนาแหล่งน้ำเพื่อการเกษตร อุปโภค บริโภค

## ๑.๓ แผนงาน การเกษตร

ที่	โครงการ	วัตถุประสงค์	เป้าหมาย (ผลผลิตของโครงการ)	งบประมาณและที่ผ่านมา				ตัวชี้วัด (KPI)	ผลที่คาดว่าจะได้รับ	หน่วยงาน รับผิดชอบ หลัก
				๒๕๖๑ (บาท)	๒๕๖๒ (บาท)	๒๕๖๓ (บาท)	๒๕๖๔ (บาท)			
๓	ขุดลอกลำคลองบ้านหนองชำนานู หมู่ที่ ๑๐,๑๑ ตำบลศาลเจ้าไก่ต่อ เชื่อมต่อ ตำบลห้วยน้ำหอม อำเภอลาดยาว จังหวัดนครสวรรค์	เพื่อขุดลอกคลองที่ตื้นเขินให้ระบายน้ำได้สะดวกและกักเก็บน้ำได้มากขึ้น	ดำเนินการขุดลอกให้มีขนาดปากกว้าง ๑๖.๐๐ เมตร ก้นกว้าง ๗.๐๐ เมตร ลึก ๓.๐๐ เมตร ยาว ๑,๕๐๐ เมตร หรือมีปริมาตรดินขุดไม่น้อยกว่า ๒๐,๒๕๐ ลูกบาศก์เมตร พร้อมก่อสร้างฝายน้ำล้น จำนวน ๑ แห่ง รายละเอียดตามแบบที่ อบจ.กำหนด	๑,๐๐๐,๐๐๐	-	-	-	๑. จำนวนพื้นที่ทำการเกษตรที่ได้รับประโยชน์ ๒. ระดับความพึงพอใจของผู้ใช้บริการ	๑. ทำให้กักเก็บน้ำและระบายน้ำได้ดี ๒. พื้นที่การเกษตรที่ได้รับประโยชน์ ๒๐๐ ไร่ (ครัวเรือนที่ได้รับประโยชน์ ๓. ศาลเจ้าไก่ต่อ ๔,๐๐๐ ครัวเรือน ๔. ห้วยน้ำหอม ๒,๐๐๐ ครัวเรือน)	กองช่าง

- ก. ยุทธศาสตร์จังหวัดนครสวรรค์ที่ ๑ การพัฒนาศักยภาพการผลิตทางการเกษตรเพื่ออุตสาหกรรมและการแปรรูป
- ข. ยุทธศาสตร์การพัฒนาขององค์กรปกครองส่วนท้องถิ่นในเขตจังหวัดนครสวรรค์ที่ ๑ พัฒนาโครงสร้างพื้นฐาน
๑. ยุทธศาสตร์ การพัฒนาด้านโครงสร้างพื้นฐาน
- กลยุทธ์ พัฒนาแหล่งน้ำเพื่อการเกษตร อุปโภค บริโภค

## ๑.๓ แผนงาน การเกษตร

ที่	โครงการ	วัตถุประสงค์	เป้าหมาย (ผลผลิตของโครงการ)	งบประมาณและที่ผ่านมา				ตัวชี้วัด (KPI)	ผลที่คาดว่าจะได้รับ	หน่วยงาน รับผิดชอบ หลัก
				๒๕๖๑ (บาท)	๒๕๖๒ (บาท)	๒๕๖๓ (บาท)	๒๕๖๔ (บาท)			
๔	ขุดลอกคลองหมู่ที่ ๕ ตำบลท่าจั่ว เชื่อมต่อ หมู่ที่ ๔ ตำบลอ่างทอง อำเภอบรรพตพิสัย จังหวัดนครสวรรค์	เพื่อขุดลอกคลองที่ตื้น เขินให้ระบายน้ำได้ สะดวกและกักเก็บน้ำได้ มากขึ้น	ดำเนินการขุดลอก ให้มีขนาดปากกว้าง ๔๐.๐๐ เมตร ก้นกว้าง ๒๘.๐๐ เมตร ลึก ๔.๐๐ เมตร ยาว ๑,๙๐๐ เมตร หรือมีปริมาตรดินขุด ไม่น้อยกว่า ๓๒,๓๐๐ ลูกบาศก์เมตร รายละเอียดตามแบบที่ อบจ.กำหนด	๑,๒๐๐,๐๐๐	-	-	-	๑. จำนวนพื้นที่ทำ การเกษตรที่ได้รับ ประโยชน์ ๒. ระดับความพึงพอใจ ของผู้ใช้บริการ	๑. ทำให้กักเก็บน้ำและ ระบายน้ำได้ดี ๒. พื้นที่การเกษตรที่ ได้รับประโยชน์ ๕๙๓ ไร่ (ครัวเรือนที่ได้รับ ประโยชน์ ต.ท่าจั่ว ๑,๗๗๐ ครัวเรือน ต.อ่างทอง ๑,๐๕๑ ครัวเรือน)	กองช่าง

- ก. ยุทธศาสตร์จังหวัดนครสวรรค์ที่ ๑ การพัฒนาศักยภาพการผลิตทางการเกษตรเพื่ออุตสาหกรรมและการแปรรูป
- ข. ยุทธศาสตร์การพัฒนาขององค์กรปกครองส่วนท้องถิ่นในเขตจังหวัดนครสวรรค์ที่ ๑ พัฒนาโครงสร้างพื้นฐาน
๑. ยุทธศาสตร์ การพัฒนาด้านโครงสร้างพื้นฐาน
- กลยุทธ์ พัฒนาแหล่งน้ำเพื่อการเกษตร อุปโภค บริโภค

## ๑.๓ แผนงาน การเกษตร

ที่	โครงการ	วัตถุประสงค์	เป้าหมาย (ผลผลิตของโครงการ)	งบประมาณและที่ผ่านมา				ตัวชี้วัด (KPI)	ผลที่คาดว่าจะได้รับ	หน่วยงาน รับผิดชอบ หลัก
				๒๕๖๑ (บาท)	๒๕๖๒ (บาท)	๒๕๖๓ (บาท)	๒๕๖๔ (บาท)			
๕	ขุดลอกคลองปลากด-คลองแมง หมูที่ ๑๒ ต.ทับกฤช เชื่อมต่อ หมูที่ ๘ ต.ไผ่สิงห์ อ.ชุมแสง จ.นครสวรรค์	เพื่อขุดลอกคลองที่ตื้น เขินให้ระบายน้ำได้ สะดวกและกักเก็บน้ำได้ มากขึ้น	ดำเนินการขุดลอก ให้มีขนาดปากกว้าง ๖๐.๐๐ เมตร ก้นกว้าง ๕๑.๐๐ เมตร ลึก ๓.๐๐ เมตร ยาว ๒,๐๐๐ เมตร หรือมีปริมาตรดินขุด ไม่น้อยกว่า ๕๘,๐๐๐ ลูกบาศก์เมตร รายละเอียดตามแบบที่ อบจ.กำหนด	๒,๐๐๐,๐๐๐	-	-	-	๑. จำนวนพื้นที่ทำ การเกษตรที่ได้รับ ประโยชน์ ๒. ระดับความพึงพอใจ ของผู้ใช้บริการ	๑. ทำให้กักเก็บน้ำและ ระบายน้ำได้ดี ๒. พื้นที่การเกษตรที่ ได้รับประโยชน์ ๖๒๕ ไร่ (ครัวเรือนที่ได้รับ ประโยชน์ ต.ทับกฤช ๑,๑๓๓ ครัวเรือน ต.ไผ่สิงห์ ๗๔๔ ครัวเรือน)	กองช่าง

- ก. ยุทธศาสตร์จังหวัดนครสวรรค์ที่ ๑ การพัฒนาศักยภาพการผลิตทางการเกษตรเพื่ออุตสาหกรรมและการแปรรูป
- ข. ยุทธศาสตร์การพัฒนาขององค์กรปกครองส่วนท้องถิ่นในเขตจังหวัดนครสวรรค์ที่ ๑ พัฒนาโครงสร้างพื้นฐาน
๑. ยุทธศาสตร์ การพัฒนาด้านโครงสร้างพื้นฐาน
- กลยุทธ์ พัฒนาแหล่งน้ำเพื่อการเกษตร อุปโภค บริโภค

## ๑.๓ แผนงาน การเกษตร

ที่	โครงการ	วัตถุประสงค์	เป้าหมาย (ผลผลิตของโครงการ)	งบประมาณและที่ผ่านมา				ตัวชี้วัด (KPI)	ผลที่คาดว่าจะได้รับ	หน่วยงาน รับผิดชอบ หลัก
				๒๕๖๑ (บาท)	๒๕๖๒ (บาท)	๒๕๖๓ (บาท)	๒๕๖๔ (บาท)			
๖	ขุดลอกคลอง หมู่ที่ ๒ ต.เขาชนกัน เชื่อมต่อ หมู่ที่ ๗ ต.วังซ่าน อ.แม่วงก์ จ.นครสวรรค์	เพื่อขุดลอกคลองที่ตื้น เขินให้ระบายน้ำได้ สะดวกและกักเก็บน้ำได้ มากขึ้น	ดำเนินการขุดลอก ให้มีขนาดปากกว้าง ๗.๐๐ เมตร ก้นกว้าง ๓.๐๐ เมตร ลึก ๓.๐๐ เมตร ยาว ๒,๐๐๐ เมตร หรือมี ปริมาตรดินขุด ไม่น้อยกว่า ๒๙,๐๐๐ ลูกบาศก์เมตร รายละเอียดตามแบบที่ อบจ.กำหนด	๑,๐๐๐,๐๐๐	-	-	-	๑. จำนวนพื้นที่ทำ การเกษตรที่ได้รับ ประโยชน์ ๒. ระดับความพึงพอใจ ของผู้ใช้บริการ	๑. ทำให้กักเก็บน้ำและ ระบายน้ำได้ดี ๒. พื้นที่การเกษตรที่ ได้รับประโยชน์ ๖๒๕ ไร่ (คริวเรือนที่ได้รับ ประโยชน์ ต.เขาชนกัน ๒,๐๗๑ ครัวเรือน ต.วังซ่าน ๒,๓๐๖ ครัวเรือน)	กองช่าง

- ก. ยุทธศาสตร์จังหวัดนครสวรรค์ที่ ๑ การพัฒนาศักยภาพการผลิตทางการเกษตรเพื่ออุตสาหกรรมและการแปรรูป
- ข. ยุทธศาสตร์การพัฒนาขององค์กรปกครองส่วนท้องถิ่นในเขตจังหวัดนครสวรรค์ที่ ๑ พัฒนาโครงสร้างพื้นฐาน
๑. ยุทธศาสตร์ การพัฒนาด้านโครงสร้างพื้นฐาน
- กลยุทธ์ พัฒนาแหล่งน้ำเพื่อการเกษตร อุปโภค บริโภค

## ๑.๓ แผนงาน การเกษตร

ที่	โครงการ	วัตถุประสงค์	เป้าหมาย (ผลผลิตของโครงการ)	งบประมาณและที่ผ่านมา				ตัวชี้วัด (KPI)	ผลที่คาดว่าจะได้รับ	หน่วยงาน รับผิดชอบ หลัก
				๒๕๖๑ (บาท)	๒๕๖๒ (บาท)	๒๕๖๓ (บาท)	๒๕๖๔ (บาท)			
๗	ขุดลอกคลองสาย หมู่ที่ ๘ ตำบลวังใหญ่ เชื่อมต่อดำบลพนมเศษ อำเภอท่าตะโก จังหวัดนครสวรรค์	เพื่อขุดลอกคลองที่ตื้นเขินให้ระบายน้ำได้สะดวกและกักเก็บน้ำได้มากขึ้น	ดำเนินการขุดลอกให้มีขนาดปากกว้าง ๑๘.๐๐ เมตร ก้นกว้าง ๙.๐๐ เมตร ลึก ๓.๐๐ เมตร ยาว ๒,๐๐๐ เมตร หรือมีปริมาตรดินขุดไม่น้อยกว่า ๒๙,๐๐๐ ลูกบาศก์เมตร รายละเอียดตามแบบที่ อบจ.กำหนด	๑,๐๐๐,๐๐๐	-	-	-	๑. จำนวนพื้นที่ทำการเกษตรที่ได้รับประโยชน์ ๒. ระดับความพึงพอใจของผู้ใช้บริการ	๑. ทำให้กักเก็บน้ำและระบายน้ำได้ดี ๒. พื้นที่การเกษตรที่ได้รับประโยชน์ ๖๒๕ ไร่ (ครัวเรือนที่ได้รับประโยชน์ ต.วังใหญ่ ๕๙๓ ครัวเรือน ต.พนมเศษ ๙๐๘ ครัวเรือน)	กองช่าง

- ก. ยุทธศาสตร์จังหวัดนครสวรรค์ที่ ๑ การพัฒนาศักยภาพการผลิตทางการเกษตรเพื่ออุตสาหกรรมและการแปรรูป
- ข. ยุทธศาสตร์การพัฒนาขององค์กรปกครองส่วนท้องถิ่นในเขตจังหวัดนครสวรรค์ที่ ๑ พัฒนาโครงสร้างพื้นฐาน
๑. ยุทธศาสตร์ การพัฒนาด้านโครงสร้างพื้นฐาน
- กลยุทธ์ พัฒนาแหล่งน้ำเพื่อการเกษตร อุปโภค บริโภค

## ๑.๓ แผนงาน การเกษตร

ที่	โครงการ	วัตถุประสงค์	เป้าหมาย (ผลผลิตของโครงการ)	งบประมาณและที่ผ่านมา				ตัวชี้วัด (KPI)	ผลที่คาดว่าจะได้รับ	หน่วยงานรับผิดชอบหลัก
				๒๕๖๑ (บาท)	๒๕๖๒ (บาท)	๒๕๖๓ (บาท)	๒๕๖๔ (บาท)			
๘	ขุดลอกคลองร่องเค้าแมว หมู่ที่ ๙ ตำบลน้ำทรง อำเภอพยุหะคีรี จังหวัดนครสวรรค์ เชื่อมต่อดำบลเนินแจง อำเภอเมืองอุทัยธานี จังหวัดอุทัยธานี	เพื่อขุดลอกคลองที่ตื้นเขินให้ระบายน้ำได้สะดวกและกักเก็บน้ำได้มากขึ้น	ดำเนินการขุดลอกให้มีขนาดปากกว้าง ๓๐.๐๐ เมตร ก้นกว้าง ๑๐.๐๐ เมตร ลึก ๓.๐๐ เมตร ยาว ๒,๐๐๐ เมตร หรือมีปริมาตรดินขุดไม่น้อยกว่า ๒๗,๕๐๐ ลูกบาศก์เมตร รายละเอียดตามแบบที่อบจ.กำหนด	๑,๐๐๐,๐๐๐	-	-		๑. จำนวนพื้นที่ทำการเกษตรที่ได้รับประโยชน์ ๒. ระดับความพึงพอใจของผู้ใช้บริการ	๑. ทำให้กักเก็บน้ำและระบายน้ำได้ดี ๒. พื้นที่การเกษตรที่ได้รับประโยชน์ ๖๒๕ ไร่ (ครัวเรือนที่ได้รับประโยชน์ ๒,๐๓๗ ครัวเรือน)	กองช่าง

- ก. ยุทธศาสตร์จังหวัดนครสวรรค์ที่ ๑ การพัฒนาศักยภาพการผลิตทางการเกษตรเพื่ออุตสาหกรรมและการแปรรูป
- ข. ยุทธศาสตร์การพัฒนาขององค์กรปกครองส่วนท้องถิ่นในเขตจังหวัดนครสวรรค์ที่ ๑ พัฒนาโครงสร้างพื้นฐาน
๑. ยุทธศาสตร์ การพัฒนาด้านโครงสร้างพื้นฐาน
- กลยุทธ์ พัฒนาแหล่งน้ำเพื่อการเกษตร อุปโภค บริโภค

## ๑.๓ แผนงาน การเกษตร

ที่	โครงการ	วัตถุประสงค์	เป้าหมาย (ผลผลิตของโครงการ)	งบประมาณและที่ผ่านมา				ตัวชี้วัด (KPI)	ผลที่คาดว่าจะได้รับ	หน่วยงาน รับผิดชอบ หลัก
				๒๕๖๑ (บาท)	๒๕๖๒ (บาท)	๒๕๖๓ (บาท)	๒๕๖๔ (บาท)			
๙	ขุดลอกคลองลำห้วยขว้าว หมู่ที่ ๗ ตำบลวังน้ำลาด อำเภอไพศาลี เชื่อมต่อ ตำบลดอนคา อำเภอท่าตะโก จังหวัดนครสวรรค์	เพื่อขุดลอกคลองที่ตื้นเขินให้ระบายน้ำได้สะดวกและกักเก็บน้ำได้มากขึ้น	ดำเนินการขุดลอกให้มีขนาดปากกว้าง ๒๐.๐๐ เมตร ก้นกว้าง ๑๑.๐๐ เมตร ลึก ๓.๐๐ เมตร ยาว ๗๐๐ เมตร หรือมีปริมาตรดินขุดไม่น้อยกว่า ๒๑,๐๐๐ ลูกบาศก์เมตร รายละเอียดตามแบบที่ อบจ.กำหนด	๑,๐๐๐,๐๐๐	-	-	-	๑. จำนวนพื้นที่ทำการเกษตรที่ได้รับประโยชน์ ๒. ระดับความพึงพอใจของผู้ใช้บริการ	๑. ทำให้กักเก็บน้ำและระบายน้ำได้ดี ๒. พื้นที่การเกษตรที่ได้รับประโยชน์ ๒๑๘.๗๕ ไร่ (ครัวเรือนที่ได้รับประโยชน์ ๑,๘๔๓ ครัวเรือน)	กองช่าง

- ก. ยุทธศาสตร์จังหวัดนครสวรรค์ที่ ๑ การพัฒนาศักยภาพการผลิตทางการเกษตรเพื่ออุตสาหกรรมและการแปรรูป
- ข. ยุทธศาสตร์การพัฒนาขององค์กรปกครองส่วนท้องถิ่นในเขตจังหวัดนครสวรรค์ที่ ๑ พัฒนาโครงสร้างพื้นฐาน
๑. ยุทธศาสตร์ การพัฒนาด้านโครงสร้างพื้นฐาน
- กลยุทธ์ พัฒนาแหล่งน้ำเพื่อการเกษตร อุปโภค บริโภค

## ๑.๓ แผนงาน การเกษตร

ที่	โครงการ	วัตถุประสงค์	เป้าหมาย (ผลผลิตของโครงการ)	งบประมาณและที่ผ่านมา				ตัวชี้วัด (KPI)	ผลที่คาดว่าจะได้รับ	หน่วยงาน รับผิดชอบ หลัก
				๒๕๖๑ (บาท)	๒๕๖๒ (บาท)	๒๕๖๓ (บาท)	๒๕๖๔ (บาท)			
๑๐	ขุดลอกคลองห้วยถั่ว หมู่ที่ ๒-๘ ตำบลห้วยถั่วเหนือ เชื่อมต่อบริเวณห้วยถั่วใต้ อำเภอหนองบัว จังหวัดนครสวรรค์	เพื่อขุดลอกคลองที่ตื้นเขินให้ระบายน้ำได้สะดวกและกักเก็บน้ำได้มากขึ้น	ดำเนินการขุดลอกให้มีขนาดปากกว้าง ๑๘.๐๐ เมตร ก้นกว้าง ๖.๕๐ เมตร ลึก ๕.๐๐ เมตร ยาว ๑,๖๐๐ เมตร หรือมีปริมาตรดินขุดไม่น้อยกว่า ๒๒,๐๕๐ ลูกบาศก์เมตร รายละเอียดตามแบบที่ อบจ.กำหนด	๑,๐๐๐,๐๐๐	-	-		๑. จำนวนพื้นที่ทำการเกษตรที่ได้รับประโยชน์ ๒. ระดับความพึงพอใจของผู้ใช้บริการ	๑. ทำให้กักเก็บน้ำและระบายน้ำได้ดี ๒. พื้นที่การเกษตรที่ได้รับประโยชน์ ๕๐๐ ไร่ (ครัวเรือนที่ได้รับประโยชน์ ๓.ห้วยถั่วเหนือ ๗๔๓ ครัวเรือน ๓.ห้วยถั่วใต้ ๕๑๓ ครัวเรือน)	กองช่าง



- ก. ยุทธศาสตร์จังหวัดนครสวรรค์ที่ ๑ การพัฒนาศักยภาพการผลิตทางการเกษตรเพื่ออุตสาหกรรมและการแปรรูป
- ข. ยุทธศาสตร์การพัฒนาขององค์กรปกครองส่วนท้องถิ่นในเขตจังหวัดนครสวรรค์ที่ ๑ พัฒนาโครงสร้างพื้นฐาน
๑. ยุทธศาสตร์ การพัฒนาด้านโครงสร้างพื้นฐาน
- กลยุทธ์ พัฒนาแหล่งน้ำเพื่อการเกษตร อุปโภค บริโภค

## ๑.๓ แผนงาน การเกษตร

ที่	โครงการ	วัตถุประสงค์	เป้าหมาย (ผลผลิตของโครงการ)	งบประมาณและที่ผ่านมา				ตัวชี้วัด (KPI)	ผลที่คาดว่าจะได้รับ	หน่วยงาน รับผิดชอบ หลัก
				๒๕๖๑ (บาท)	๒๕๖๒ (บาท)	๒๕๖๓ (บาท)	๒๕๖๔ (บาท)			
๑๑	ขุดลอกลำห้วยพร้อมก่อสร้างฝายน้ำล้น หมู่ที่ ๙ ตำบลลำพยนต์ อำเภอดตากฟ้า เชื่อมต่อดำบลลาดทิพรส อำเภอดตากลิจังหวัดนครสวรรค์	เพื่อขุดลอกคลองที่ตื้นเขินให้ระบายน้ำได้สะดวกและกักเก็บน้ำได้มากขึ้น	ดำเนินการขุดลอกให้มีขนาดปากกว้าง ๒๐.๐๐ เมตร ก้นกว้าง ๘.๐๐ เมตร ลึก ๔.๐๐ เมตร ยาว ๑,๘๒๐ เมตร หรือมีปริมาตรดินขุดไม่น้อยกว่า ๑๒,๗๔๐ ลูกบาศก์เมตร พร้อมก่อสร้างฝายน้ำล้นจำนวน ๑ แห่ง รายละเอียดตามแบบที่อบจ.กำหนด	๑,๐๐๐,๐๐๐	-	-	-	๑. จำนวนพื้นที่ทำการเกษตรที่ได้รับประโยชน์ ๒. ระดับความพึงพอใจของผู้ใช้บริการ	๑. ทำให้กักเก็บน้ำและระบายน้ำได้ดี ๒. พื้นที่การเกษตรที่ได้รับประโยชน์ ๕๖๘.๗๕ ไร่ (ครัวเรือนที่ได้รับประโยชน์ ต.ลำพยนต์ ๑,๒๓๘ ครัวเรือน ต.ลาดทิพรส ๘๐๕ ครัวเรือน)	กองช่าง
รวม	๑๑ โครงการ			๑๒,๕๐๐,๐๐๐	-	-	-			



ยุทธศาสตร์ที่ ๒  
การพัฒนาด้านการท่องเที่ยว

ก. ยุทธศาสตร์จังหวัดนครสวรรค์ที่ ๒ ส่งเสริมการท่องเที่ยวเชิงวัฒนธรรมและธรรมชาติ

ข. ยุทธศาสตร์การพัฒนาขององค์กรปกครองส่วนท้องถิ่นในเขตจังหวัดนครสวรรค์ที่ ๒ ส่งเสริมการท่องเที่ยว

๒. ยุทธศาสตร์ การพัฒนาด้านการท่องเที่ยว

กลยุทธ์ พัฒนาและส่งเสริมแหล่งท่องเที่ยวบึงบอระเพ็ดในสังกัดองค์การบริหารส่วนจังหวัดนครสวรรค์

๒.๑ แผนงาน การศาสนา วัฒนธรรมและนันทนาการ

ที่	โครงการ	วัตถุประสงค์	เป้าหมาย (ผลผลิตของโครงการ)	งบประมาณและที่ผ่านมา				ตัวชี้วัด (KPI)	ผลที่คาดว่าจะได้รับ	หน่วยงาน รับผิดชอบหลัก
				๒๕๖๑ (บาท)	๒๕๖๒ (บาท)	๒๕๖๓ (บาท)	๒๕๖๔ (บาท)			
๑	ก่อสร้างสวนสนุกน้ำ เพื่อส่งเสริมการท่องเที่ยว บึงบอระเพ็ด (Buengboraphet Water Park)	๑. เพื่อพัฒนาพื้นที่ของแหล่ง ท่องเที่ยวบึงบอระเพ็ด จังหวัดนครสวรรค์ ให้มี ศักยภาพและเป็นศูนย์กลาง การท่องเที่ยวที่เชื่อมโยงกัน ในภูมิภาค ให้เป็นที่รู้จักของ ประชาชนโดยทั่วไป ๒. เพื่อเป็นการกระตุ้น เศรษฐกิจของจังหวัด นครสวรรค์ และตอบสนอง นโยบายส่งเสริมการ ท่องเที่ยวของรัฐบาล	ก่อสร้างสวนสนุกน้ำ (Buengboraphet Water Park) ภายใน แหล่งท่องเที่ยว บึงบอระเพ็ด	๑๑๐,๐๐๐,๐๐๐	๑๓๐,๐๐๐,๐๐๐	-	-	ร้อยละของจำนวน นักท่องเที่ยวที่มา เที่ยวบึงบอระเพ็ด เพิ่มขึ้น	๑. นักท่องเที่ยวมี จำนวนเพิ่มขึ้น ๔๐๐,๐๐๐ คน/ปี ๒. มีรายได้เพิ่มขึ้นจาก การท่องเที่ยว เพิ่มขึ้น ๔๐,๐๐๐,๐๐๐ ต่อปี	กองกิจการ พาณิชย์

ก. ยุทธศาสตร์จังหวัดนครสวรรค์ที่ ๒ ส่งเสริมการท่องเที่ยวเชิงวัฒนธรรมและธรรมชาติ

ข. ยุทธศาสตร์การพัฒนาขององค์กรปกครองส่วนท้องถิ่นในเขตจังหวัดนครสวรรค์ที่ ๒ ส่งเสริมการท่องเที่ยว

๒. ยุทธศาสตร์ การพัฒนาด้านการท่องเที่ยว

กลยุทธ์ พัฒนาและส่งเสริมแหล่งท่องเที่ยวบึงบอระเพ็ดในสังกัดองค์การบริหารส่วนจังหวัดนครสวรรค์

๒.๑ แผนงาน การศาสนา วัฒนธรรมและนันทนาการ

ที่	โครงการ	วัตถุประสงค์	เป้าหมาย (ผลผลิตของโครงการ)	งบประมาณและที่ผ่านมา				ตัวชี้วัด (KPI)	ผลที่คาดว่าจะได้รับ	หน่วยงาน รับผิดชอบหลัก
				๒๕๖๑ (บาท)	๒๕๖๒ (บาท)	๒๕๖๓ (บาท)	๒๕๖๔ (บาท)			
๒	จัดทำหน้าผาจำลองและกิจกรรม Adventure เพื่อส่งเสริมการท่องเที่ยวบึงบอระเพ็ด	๑. เพื่อพัฒนาพื้นที่ของแหล่งท่องเที่ยวบึงบอระเพ็ด จังหวัดนครสวรรค์ ให้มีศักยภาพและเป็นศูนย์กลางการท่องเที่ยวที่เชื่อมโยงกันในภูมิภาค ให้เป็นที่รู้จักของประชาชนโดยทั่วไป ๒. เพื่อเป็นการกระตุ้นเศรษฐกิจของจังหวัดนครสวรรค์ และตอบสนองนโยบายส่งเสริมการท่องเที่ยวของรัฐบาล	จัดทำหน้าผาจำลองและกิจกรรม Adventure ภายในแหล่งท่องเที่ยวบึงบอระเพ็ด หมู่ที่ ๓ ต.แควใหญ่ อ.เมืองฯ จ.นครสวรรค์	๑,๕๐๐,๐๐๐	-	-	-	ร้อยละของจำนวนนักท่องเที่ยวที่มาเที่ยวบึงบอระเพ็ดเพิ่มขึ้น	๑. นักท่องเที่ยวชมมีจำนวนเพิ่มขึ้น ๔๐๐,๐๐๐ คน/ปี ๒. มีรายได้เพิ่มขึ้นจากการท่องเที่ยว เพิ่มขึ้น ๔๐,๐๐๐,๐๐๐ ต่อปี	กองกิจการพาณิชย์

ก. ยุทธศาสตร์จังหวัดนครสวรรค์ที่ ๒ ส่งเสริมการท่องเที่ยวเชิงวัฒนธรรมและธรรมชาติ

ข. ยุทธศาสตร์การพัฒนาขององค์กรปกครองส่วนท้องถิ่นในเขตจังหวัดนครสวรรค์ที่ ๒ ส่งเสริมการท่องเที่ยว

๒. ยุทธศาสตร์ การพัฒนาด้านการท่องเที่ยว

กลยุทธ์ พัฒนาและส่งเสริมแหล่งท่องเที่ยวบึงบอระเพ็ดในสังกัดองค์การบริหารส่วนจังหวัดนครสวรรค์

๒.๑ แผนงาน การศาสนา วัฒนธรรมและนันทนาการ

ที่	โครงการ	วัตถุประสงค์	เป้าหมาย (ผลผลิตของโครงการ)	งบประมาณและที่ผ่านมา				ตัวชี้วัด (KPI)	ผลที่คาดว่าจะได้รับ	หน่วยงาน รับผิดชอบหลัก
				๒๕๖๑ (บาท)	๒๕๖๒ (บาท)	๒๕๖๓ (บาท)	๒๕๖๔ (บาท)			
๓	จัดทำท่องเที่ยวจำลอง เพื่อส่งเสริมการท่องเที่ยวบึงบอระเพ็ด	๑. เพื่อพัฒนาพื้นที่ของแหล่งท่องเที่ยวบึงบอระเพ็ด จังหวัดนครสวรรค์ ให้มีศักยภาพและเป็นศูนย์กลางการท่องเที่ยวที่เชื่อมโยงกันในภูมิภาค ให้เป็นที่รู้จักของประชาชนโดยทั่วไป ๒. เพื่อเป็นการกระตุ้นเศรษฐกิจของจังหวัดนครสวรรค์ และตอบสนองนโยบายส่งเสริมการท่องเที่ยวของรัฐบาล	จัดทำท่องเที่ยวจำลองภายในแหล่งท่องเที่ยว บึงบอระเพ็ด หมู่ที่ ๓ ต.แควใหญ่ อ.เมืองฯ จ.นครสวรรค์	๑,๕๐๐,๐๐๐	-	-	-	ร้อยละของจำนวนนักท่องเที่ยวที่มาเที่ยวบึงบอระเพ็ดเพิ่มขึ้น	๑. นักท่องเที่ยวมีจำนวนเพิ่มขึ้น ๔๐๐,๐๐๐ คน/ปี ๒. มีรายได้เพิ่มขึ้นจากการท่องเที่ยว เพิ่มขึ้น ๔๐,๐๐๐,๐๐๐ ต่อปี	กองกิจการพาณิชย์

ก. ยุทธศาสตร์จังหวัดนครสวรรค์ที่ ๒ ส่งเสริมการท่องเที่ยวเชิงวัฒนธรรมและธรรมชาติ

ข. ยุทธศาสตร์การพัฒนาขององค์กรปกครองส่วนท้องถิ่นในเขตจังหวัดนครสวรรค์ที่ ๒ ส่งเสริมการท่องเที่ยว

๒. ยุทธศาสตร์ การพัฒนาด้านการท่องเที่ยว

กลยุทธ์ พัฒนาและส่งเสริมแหล่งท่องเที่ยวบึงบอระเพ็ดในสังกัดองค์การบริหารส่วนจังหวัดนครสวรรค์

๒.๑ แผนงาน การศาสนา วัฒนธรรมและนันทนาการ

ที่	โครงการ	วัตถุประสงค์	เป้าหมาย (ผลผลิตของโครงการ)	งบประมาณและที่ผ่านมา				ตัวชี้วัด (KPI)	ผลที่คาดว่าจะได้รับ	หน่วยงาน รับผิดชอบหลัก
				๒๕๖๑ (บาท)	๒๕๖๒ (บาท)	๒๕๖๓ (บาท)	๒๕๖๔ (บาท)			
๔	จัดทำห้องนิทรรศการ เพื่อส่งเสริมการท่องเที่ยว	๑. เพื่อพัฒนาพื้นที่ของแหล่งท่องเที่ยวบึงบอระเพ็ด จังหวัดนครสวรรค์ ให้มีศักยภาพและเป็นศูนย์กลางการท่องเที่ยวที่เชื่อมโยงกันในภูมิภาค ให้เป็นที่รู้จักของประชาชนโดยทั่วไป ๒. เพื่อเป็นการกระตุ้นเศรษฐกิจของจังหวัดนครสวรรค์ และตอบสนองนโยบายส่งเสริมการท่องเที่ยวของรัฐบาล	จัดทำห้องนิทรรศการภายในแหล่งท่องเที่ยว บึงบอระเพ็ด หมู่ที่ ๓ ต.แควใหญ่ อ.เมืองฯ จ.นครสวรรค์	๑,๘๐๐,๐๐๐	-	-	-	ร้อยละของจำนวนนักท่องเที่ยวที่มาเที่ยวบึงบอระเพ็ดเพิ่มขึ้น	๑. นักท่องเที่ยวมีจำนวนเพิ่มขึ้น ๔๐๐,๐๐๐ คน/ปี ๒. มีรายได้เพิ่มขึ้นจากการท่องเที่ยว เพิ่มขึ้น ๔๐,๐๐๐,๐๐๐ ต่อปี	กองกิจการพาณิชย์

ก. ยุทธศาสตร์จังหวัดนครสวรรค์ที่ ๒ ส่งเสริมการท่องเที่ยวเชิงวัฒนธรรมและธรรมชาติ

ข. ยุทธศาสตร์การพัฒนาขององค์กรปกครองส่วนท้องถิ่นในเขตจังหวัดนครสวรรค์ที่ ๒ ส่งเสริมการท่องเที่ยว

๒. ยุทธศาสตร์ การพัฒนาด้านการท่องเที่ยว

กลยุทธ์ พัฒนาและส่งเสริมแหล่งท่องเที่ยวบึงบอระเพ็ดในสังกัดองค์การบริหารส่วนจังหวัดนครสวรรค์

๒.๑ แผนงาน การศาสนา วัฒนธรรมและนันทนาการ

ที่	โครงการ	วัตถุประสงค์	เป้าหมาย (ผลผลิตของโครงการ)	งบประมาณและที่ผ่านมา				ตัวชี้วัด (KPI)	ผลที่คาดว่าจะได้รับ	หน่วยงาน รับผิดชอบหลัก
				๒๕๖๑ (บาท)	๒๕๖๒ (บาท)	๒๕๖๓ (บาท)	๒๕๖๔ (บาท)			
๕	ก่อสร้างกรงนก เพื่อส่งเสริมการท่องเที่ยว	๑. เพื่อพัฒนาพื้นที่ของแหล่งท่องเที่ยวบึงบอระเพ็ด จังหวัดนครสวรรค์ ให้มีศักยภาพและเป็นศูนย์กลางการท่องเที่ยวที่เชื่อมโยงกันในภูมิภาค ให้เป็นที่รู้จักของประชาชนโดยทั่วไป ๒. เพื่อเป็นการกระตุ้นเศรษฐกิจของจังหวัดนครสวรรค์ และตอบสนองนโยบายส่งเสริมการท่องเที่ยวของรัฐบาล	ก่อสร้างกรงนก ภายในแหล่งท่องเที่ยวบึงบอระเพ็ด หมู่ที่ ๓ ต.แควใหญ่ อ.เมืองฯ จ.นครสวรรค์	๑,๕๐๐,๐๐๐	-	-	-	ร้อยละของจำนวนนักท่องเที่ยวที่มาเที่ยวบึงบอระเพ็ดเพิ่มขึ้น	๑. นักท่องเที่ยวชาวไทย/ชาวต่างประเทศ มีจำนวนเพิ่มขึ้น ๔๐๐,๐๐๐ คน/ปี ๒. มีรายได้เพิ่มขึ้นจากการท่องเที่ยว เพิ่มขึ้น ๔๐,๐๐๐,๐๐๐ ต่อปี	กองกิจการพาณิชย์

ก. ยุทธศาสตร์จังหวัดนครสวรรค์ที่ ๒ ส่งเสริมการท่องเที่ยวเชิงวัฒนธรรมและธรรมชาติ

ข. ยุทธศาสตร์การพัฒนาขององค์กรปกครองส่วนท้องถิ่นในเขตจังหวัดนครสวรรค์ที่ ๒ ส่งเสริมการท่องเที่ยว

๒. ยุทธศาสตร์ การพัฒนาด้านการท่องเที่ยว

กลยุทธ์ พัฒนาและส่งเสริมแหล่งท่องเที่ยวบึงบอระเพ็ดในสังกัดองค์การบริหารส่วนจังหวัดนครสวรรค์

๒.๑ แผนงาน การศาสนา วัฒนธรรมและนันทนาการ

ที่	โครงการ	วัตถุประสงค์	เป้าหมาย (ผลผลิตของโครงการ)	งบประมาณและที่ผ่านมา				ตัวชี้วัด (KPI)	ผลที่คาดว่าจะได้รับ	หน่วยงาน รับผิดชอบหลัก
				๒๕๖๑ (บาท)	๒๕๖๒ (บาท)	๒๕๖๓ (บาท)	๒๕๖๔ (บาท)			
๖	จัดทำห้องนิทรรศการจระเข้เพื่อส่งเสริมการท่องเที่ยว	๑. เพื่อพัฒนาพื้นที่ของแหล่งท่องเที่ยวบึงบอระเพ็ด จังหวัดนครสวรรค์ ให้มีศักยภาพและเป็นศูนย์กลางการท่องเที่ยวที่เชื่อมโยงกันในภูมิภาค ให้เป็นที่รู้จักของประชาชนโดยทั่วไป ๒. เพื่อเป็นการกระตุ้นเศรษฐกิจของจังหวัดนครสวรรค์ และตอบสนองนโยบายส่งเสริมการท่องเที่ยวของรัฐบาล	จัดทำห้องนิทรรศการจระเข้ ภายในแหล่งท่องเที่ยวบึงบอระเพ็ด หมู่ที่ ๓ ต.แควใหญ่ อ.เมืองฯ จ.นครสวรรค์	๑,๐๐๐,๐๐๐	-	-	-	ร้อยละของจำนวนนักท่องเที่ยวที่มาเที่ยวบึงบอระเพ็ดเพิ่มขึ้น	๑. นักท่องเที่ยว มีจำนวนเพิ่มขึ้น ๔๐๐,๐๐๐ คน/ปี ๒. มีรายได้เพิ่มขึ้นจากการท่องเที่ยว เพิ่มขึ้น ๔๐,๐๐๐,๐๐๐ ต่อปี	กองกิจการพาณิชย์



ก. ยุทธศาสตร์จังหวัดนครสวรรค์ที่ ๒ ส่งเสริมการท่องเที่ยวเชิงวัฒนธรรมและธรรมชาติ

ข. ยุทธศาสตร์การพัฒนาขององค์กรปกครองส่วนท้องถิ่นในเขตจังหวัดนครสวรรค์ที่ ๒ ส่งเสริมการท่องเที่ยว

๒. ยุทธศาสตร์ การพัฒนาด้านการท่องเที่ยว

กลยุทธ์ พัฒนาและส่งเสริมแหล่งท่องเที่ยวบึงบอระเพ็ดในสังกัดองค์การบริหารส่วนจังหวัดนครสวรรค์

๒.๑ แผนงาน การศาสนา วัฒนธรรมและนันทนาการ

ที่	โครงการ	วัตถุประสงค์	เป้าหมาย (ผลผลิตของโครงการ)	งบประมาณและที่ผ่านมา				ตัวชี้วัด (KPI)	ผลที่คาดว่าจะได้รับ	หน่วยงาน รับผิดชอบหลัก
				๒๕๖๑ (บาท)	๒๕๖๒ (บาท)	๒๕๖๓ (บาท)	๒๕๖๔ (บาท)			
๗	ก่อสร้างที่พักผ่อนสำหรับนักท่องเที่ยว	๑. เพื่อพัฒนาพื้นที่ของแหล่งท่องเที่ยวบึงบอระเพ็ด จังหวัดนครสวรรค์ ให้มีศักยภาพและเป็นศูนย์กลางการท่องเที่ยวที่เชื่อมโยงกันในภูมิภาค ให้เป็นที่รู้จักของประชาชนโดยทั่วไป ๒. เพื่อเป็นการกระตุ้นเศรษฐกิจของจังหวัดนครสวรรค์ และตอบสนองนโยบายส่งเสริมการท่องเที่ยวของรัฐบาล	ก่อสร้างที่พักผ่อนสำหรับนักท่องเที่ยว ภายในแหล่งท่องเที่ยวบึงบอระเพ็ด หมู่ที่ ๓ ต.แควใหญ่ อ.เมืองฯ จ.นครสวรรค์	๕,๐๐๐,๐๐๐	-	-	-	ร้อยละของจำนวนนักท่องเที่ยวที่มาเที่ยวบึงบอระเพ็ดเพิ่มขึ้น	๑. นักท่องเที่ยว มีจำนวนเพิ่มขึ้น ๔๐๐,๐๐๐ คน/ปี ๒. มีรายได้เพิ่มขึ้นจากการท่องเที่ยว เพิ่มขึ้น ๔๐,๐๐๐,๐๐๐ ต่อปี	กองกิจการพาณิชย์
รวม	๗ โครงการ			๑๒๒,๓๐๐,๐๐๐	๑๓๐,๐๐๐,๐๐๐	-	-			

## ยุทธศาสตร์ที่ ๔

การพัฒนาด้านการส่งเสริมคุณภาพชีวิต

ก. ยุทธศาสตร์จังหวัดนครสวรรค์ที่ ๓ พัฒนาศักยภาพทุนมนุษย์และเสริมสร้างสังคมเข้มแข็ง

ข. ยุทธศาสตร์การพัฒนาขององค์กรปกครองส่วนท้องถิ่นในเขตจังหวัดนครสวรรค์ที่ ๕ เสริมสร้างสังคมเข้มแข็ง

๔. ยุทธศาสตร์ การพัฒนาส่งเสริมคุณภาพชีวิต

กลยุทธ์ ส่งเสริมการป้องกันและบรรเทาสาธารณภัย

๔.๔ แผนงาน การรักษาความสงบภายใน

ที่	โครงการ	วัตถุประสงค์	เป้าหมาย (ผลผลิตของโครงการ)	งบประมาณและที่ผ่านมา				ตัวชี้วัด (KPI)	ผลที่คาดว่าจะได้รับ	หน่วยงาน รับผิดชอบหลัก
				๒๕๖๑ (บาท)	๒๕๖๒ (บาท)	๒๕๖๓ (บาท)	๒๕๖๔ (บาท)			
๑	ติดตั้งไฟฟ้าแสงสว่างริมทาง หมู่ที่ ๓ บ้านดงพิกุล สายทางพิกุล- ท่าไม้-บางเคียน อ.ชุมแสง เชื่อมต่อ บ้านท่ากร่าง หมู่ที่ ๑ ต.ท่าไม้ อ.ชุมแสง จ.นครสวรรค์ (ถนนถ່ายโอน นว.ถ.๑-๐๐๐๓)	เพื่อให้ประชาชนมีความ ปลอดภัยในการสัญจร ไปมา	ติดตั้งไฟฟ้าแสงสว่างริม ทาง หมู่ที่ ๓ บ้านดงพิกุล สายทางพิกุล-ท่าไม้-บาง เคียน อ.ชุมแสง เชื่อมต่อ บ้านท่ากร่าง หมู่ที่ ๑ ต.ท่าไม้ อ.ชุมแสง จ.นครสวรรค์	๕,๒๘๐,๐๐๐	-	-	-	ระดับความพึงพอใจ ของผู้ใช้บริการ	ประชาชนมีความปลอดภัย ในการสัญจรไปมาเพิ่มขึ้น	กองช่าง
๒	ติดตั้งไฟฟ้าแสงสว่างถนนสายบ้าน เขาดิน-บ้านโคกเตื่อ อ.ไพศาลี จ.นครสวรรค์ (ถนนถ່ายโอน นว.ถ.๐๐๔๕)	เพื่อให้ประชาชนมีความ ปลอดภัยในการสัญจร ไปมา	ติดตั้งไฟฟ้าแสงสว่างถนน สายบ้านเขาดิน-บ้านโคก เตื่อ อ.ไพศาลี จ.นครสวรรค์	๕,๒๘๐,๐๐๐	-	-	-	ระดับความพึงพอใจ ของผู้ใช้บริการ	ประชาชนมีความปลอดภัย ในการสัญจรไปมาเพิ่มขึ้น	กองช่าง
๓	ก่อสร้างเขื่อนป้องกันตลิ่งพังริมแม่น้ำ เจ้าพระยา หมู่ที่ ๖ ต.นครสวรรค์คก อ.เมืองนครสวรรค์ จ.นครสวรรค์	๑) เพื่อเป็นพนังกั้นน้ำ ไหลเอ่อเข้าท่วม บ้านเรือนของประชาชน ๒) เพื่อป้องกันชีวิตและ ทรัพย์สิน สิ่งก่อสร้าง ไม่ให้เกิดความเสียหาย	ก่อสร้างเขื่อนป้องกันตลิ่ง พัง บริเวณหมู่ที่ ๖ ต.นครสวรรค์คก อ.เมืองนครสวรรค์ จ.นครสวรรค์	๓,๐๐๐,๐๐๐	๓,๐๐๐,๐๐๐	๓,๐๐๐,๐๐๐	-	ระดับความพึงพอใจ ของผู้ใช้บริการ	มีพนังกั้นน้ำ ทำให้น้ำไม่ ไหลเข้าท่วมบ้านเรือน ของประชาชน	กองช่าง

ก. ยุทธศาสตร์จังหวัดนครสวรรค์ที่ ๓ พัฒนาศักยภาพทุนมนุษย์และเสริมสร้างสังคมเข้มแข็ง

ข. ยุทธศาสตร์การพัฒนาขององค์กรปกครองส่วนท้องถิ่นในเขตจังหวัดนครสวรรค์ที่ ๕ เสริมสร้างสังคมเข้มแข็ง

๔. ยุทธศาสตร์ การพัฒนาส่งเสริมคุณภาพชีวิต

กลยุทธ์ ส่งเสริมการป้องกันและบรรเทาสาธารณภัย

๔.๔ แผนงาน การรักษาความสงบภายใน

ที่	โครงการ	วัตถุประสงค์	เป้าหมาย (ผลผลิตของโครงการ)	งบประมาณและที่ผ่านมา				ตัวชี้วัด (KPI)	ผลที่คาดว่าจะได้รับ	หน่วยงาน รับผิดชอบหลัก
				๒๕๖๑ (บาท)	๒๕๖๒ (บาท)	๒๕๖๓ (บาท)	๒๕๖๔ (บาท)			
๔	ก่อสร้างเขื่อนป้องกันตลิ่งพังริมน้ำเจ้าพระยา บ้านยางโทน หมู่ที่ ๒ ต.นครสวรรค์ตก อ.เมืองนครสวรรค์ จ.นครสวรรค์	๑) เพื่อเป็นพนังกั้นน้ำไหลเอ่อเข้าท่วมบ้านเรือนของประชาชน ๒) เพื่อป้องกันชีวิตและทรัพย์สิน สิ่งก่อสร้าง ไม่ให้เกิดความเสียหาย	ก่อสร้างเขื่อนป้องกันตลิ่งพัง บริเวณ หมู่ที่ ๒ ต.นครสวรรค์ตก อ.เมืองนครสวรรค์ จ.นครสวรรค์	๓,๐๐๐,๐๐๐	๓,๐๐๐,๐๐๐	๓,๐๐๐,๐๐๐	-	ระดับความพึงพอใจของผู้ใช้บริการ	มีพนังกั้นน้ำ ทำให้น้ำไม่ไหลเข้าท่วมบ้านเรือนของประชาชน	กองช่าง
๕	ก่อสร้างเขื่อนป้องกันตลิ่งริมน้ำน่าน หมู่ที่ ๔ ต.แควใหญ่ อ.เมืองนครสวรรค์ จ.นครสวรรค์	๑) เพื่อเป็นพนังกั้นน้ำไหลเอ่อเข้าท่วมบ้านเรือนของประชาชน ๒) เพื่อป้องกันชีวิตและทรัพย์สิน สิ่งก่อสร้าง ไม่ให้เกิดความเสียหาย	ก่อสร้างเขื่อนป้องกันตลิ่งบริเวณ หมู่ที่ ๔ ต.แควใหญ่ อ.เมืองนครสวรรค์ จ.นครสวรรค์	๑,๐๐๐,๐๐๐	๑,๐๐๐,๐๐๐	๒,๐๐๐,๐๐๐	-	ระดับความพึงพอใจของผู้ใช้บริการ	มีพนังกั้นน้ำ ทำให้น้ำไม่ไหลเข้าท่วมบ้านเรือนของประชาชน ๒) สามารถป้องกันชีวิตและทรัพย์สิน สิ่งก่อสร้าง ไม่ให้เกิดความเสียหาย	กองช่าง

ก. ยุทธศาสตร์จังหวัดนครสวรรค์ที่ ๓ พัฒนาศักยภาพทุนมนุษย์และเสริมสร้างสังคมเข้มแข็ง

ข. ยุทธศาสตร์การพัฒนาขององค์กรปกครองส่วนท้องถิ่นในเขตจังหวัดนครสวรรค์ที่ ๕ เสริมสร้างสังคมเข้มแข็ง

๔. ยุทธศาสตร์ การพัฒนาด้านส่งเสริมคุณภาพชีวิต

กลยุทธ์ ส่งเสริมการป้องกันและบรรเทาสาธารณภัย

๔.๔ แผนงาน การรักษาความสงบภายใน

ที่	โครงการ	วัตถุประสงค์	เป้าหมาย (ผลผลิตของโครงการ)	งบประมาณและที่ผ่านมา				ตัวชี้วัด (KPI)	ผลที่คาดว่าจะได้รับ	หน่วยงาน รับผิดชอบหลัก
				๒๕๖๑ (บาท)	๒๕๖๒ (บาท)	๒๕๖๓ (บาท)	๒๕๖๔ (บาท)			
๖	ก่อสร้างพนังกั้นน้ำหมู่ที่ ๑ บริเวณหน้าวัดท่าจั่ว ถึง คลองตัวเกา ต.ท่าจั่ว อ.บรรพตพิสัย จ.นครสวรรค์	๑) เพื่อเป็นพนังกั้นน้ำ ไหลเอ่อเข้าท่วม บ้านเรือนของประชาชน ๒) เพื่อป้องกันชีวิตและ ทรัพย์สิน สิ่งก่อสร้าง ไม่ให้เกิดความเสียหาย	ก่อสร้างพนังกั้นน้ำ หมู่ที่ ๑ บริเวณหน้าวัดท่าจั่ว ถึง คลองตัวเกา ต.ท่าจั่ว อ.บรรพตพิสัย จ.นครสวรรค์	๒,๐๐๐,๐๐๐	๒,๐๐๐,๐๐๐	๒,๐๐๐,๐๐๐	-	ระดับความพึงพอใจ ของผู้ใช้บริการ	มีพนังกั้นน้ำ ทำให้น้ำไม่ ไหลเข้าท่วมบ้านเรือน ของประชาชน ๒) สามารถป้องกันชีวิต และทรัพย์สิน สิ่งก่อสร้าง ไม่ให้เกิดความเสียหาย	กองช่าง
รวม	๖ โครงการ			๑๙,๕๖๐,๐๐๐	๙,๐๐๐,๐๐๐	๑๐,๐๐๐,๐๐๐	-			

## ยุทธศาสตร์ที่ ๖

การพัฒนาด้านการบริหารกิจการบ้านเมืองที่ดี

ก. ยุทธศาสตร์จังหวัดนครสวรรค์ที่ ๓ พัฒนาศักยภาพทุนมนุษย์และเสริมสร้างสังคมเข้มแข็ง

ข. ยุทธศาสตร์การพัฒนาขององค์กรปกครองส่วนท้องถิ่นในเขตจังหวัดนครสวรรค์ที่ ๗ การสร้างธรรมาภิบาลและการบริหารกิจการบ้านเมืองที่ดี

๖. ยุทธศาสตร์ การพัฒนาด้านการบริหารกิจการบ้านเมืองที่ดี

กลยุทธ์ เพิ่มประสิทธิภาพการปฏิบัติราชการขององค์การบริหารส่วนจังหวัดนครสวรรค์

๖.๕ แผนงาน การพาณิชย์

ที่	โครงการ	วัตถุประสงค์	เป้าหมาย (ผลผลิตของโครงการ)	งบประมาณและที่ผ่านมา				ตัวชี้วัด (KPI)	ผลที่คาดว่าจะได้รับ	หน่วยงาน รับผิดชอบ หลัก
				๒๕๖๑ (บาท)	๒๕๖๒ (บาท)	๒๕๖๓ (บาท)	๒๕๖๔ (บาท)			
๑	ปรับปรุงซ่อมแซมสถานีขนส่ง ผู้โดยสารอำเภอลาดยาว จังหวัด นครสวรรค์	เพื่อปรับปรุงซ่อมแซม สถานีขนส่งผู้โดยสาร อำเภอลาดยาว จังหวัด นครสวรรค์ ให้สามารถ บริการแก่ประชาชนได้ อย่างมีประสิทธิภาพเกิด ความประทับใจ	ปรับปรุงซ่อมแซมสถานี ขนส่งผู้โดยสาร อำเภอ ลาดยาว จังหวัด นครสวรรค์ จำนวน ๑ แห่ง ตามแบบที่ อบจ. กำหนด	๔๐๔,๐๐๐	-	-	-	ระดับความพึงพอใจ ของผู้ใช้บริการ	การให้บริการประชาชน มีประสิทธิภาพมากขึ้น	กอง กิจการ พาณิชย์ (สถานี ขนส่ง ลาดยาว)
๒	จัดทำป้ายทางเข้า สถานีขนส่ง ผู้โดยสารอำเภอลาดยาว จังหวัด นครสวรรค์	เพื่อจัดทำป้ายทางเข้า สถานีขนส่งผู้โดยสาร อำเภอลาดยาว จังหวัด นครสวรรค์ ให้เป็นไป ตามมาตรฐานของ กรมการขนส่งทางบก	จัดทำป้ายทางเข้า ขนาด ๖x๒.๕๐ เมตร จำนวน ๑ ป้าย ตามแบบที่ อบจ. กำหนด	๑๕๐,๐๐๐	-	-	-	ระดับความพึงพอใจ ของผู้ใช้บริการ	การให้บริการประชาชน มีประสิทธิภาพมากขึ้น	กอง กิจการ พาณิชย์ (สถานี ขนส่ง ลาดยาว)
รวม	๒ โครงการ			๕๕๔,๐๐๐	-	-	-			

## แบบ ผ.๐๖

(สำหรับ โครงการพัฒนาที่ อบจ. ดำเนินการโดยไม่ใช้งบประมาณ)



# ยุทธศาสตร์ที่ ๓

การพัฒนาด้านการศึกษา กีฬา

ศาสนาและวัฒนธรรม

รายละเอียดโครงการพัฒนา  
แผนพัฒนาท้องถิ่นสี่ปี (พ.ศ.๒๕๖๑-๒๕๖๔)  
สำหรับ โครงการพัฒนาที่องค์กรปกครองส่วนท้องถิ่นดำเนินการโดยไม่ใช้งบประมาณ  
องค์การบริหารส่วนจังหวัดนครสวรรค์

- ก. ยุทธศาสตร์จังหวัดนครสวรรค์ที่ ๓ พัฒนาศักยภาพทุนมนุษย์และเสริมสร้างสังคมเข้มแข็ง
- ข. ยุทธศาสตร์การพัฒนาขององค์กรปกครองส่วนท้องถิ่นในเขตจังหวัดนครสวรรค์ที่ ๓ พัฒนาการศึกษาและส่งเสริมคุณภาพชีวิต
๓. ยุทธศาสตร์ การพัฒนาทางการศึกษา กีฬา ศาสนาและวัฒนธรรม
- กลยุทธ์ ส่งเสริมการเรียนรู้การศึกษาให้แก่ เด็ก เยาวชนและประชาชน
- ๓.๒ แผนงาน การศึกษา

ที่	โครงการ	วัตถุประสงค์	เป้าหมาย (ผลผลิตของโครงการ)	งบประมาณและที่ผ่านมา				ตัวชี้วัด (KPI)	ผลที่คาดว่าจะได้รับ	หน่วยงาน รับผิดชอบ หลัก
				๒๕๖๑ (บาท)	๒๕๖๒ (บาท)	๒๕๖๓ (บาท)	๒๕๖๔ (บาท)			
๑	พัฒนาทักษะทางภาษาอังกฤษ เพื่อใช้ในชีวิตประจำวัน	เพื่อเสริมสร้างทักษะทาง ด้านภาษาอังกฤษในชีวิต ประจำวัน ให้แก่ นักเรียน สังกัดองค์การบริหารส่วน- จังหวัดนครสวรรค์ รวม ถึงเยาวชนและประชาชน ทั่วไป	จัดฝึกอบรมพัฒนาทักษะ ด้านภาษาอังกฤษเพื่อใช้ ในชีวิตประจำวัน จำนวน ๒ รุ่น ดังนี้ - รุ่นที่ ๑ นักเรียนสังกัด องค์การบริหารส่วนจังหวัด- นครสวรรค์ และเยาวชนทั่วไป จำนวน ๑๐๐ คน - รุ่นที่ ๒ บุคลากรในสังกัด องค์การบริหารส่วนจังหวัด นครสวรรค์ และประชาชน ทั่วไป จำนวน ๑๐๐ คน	-	-	-	-	๑. ผู้เข้าร่วมโครงการผ่าน การทดสอบความรู้ ๖๐ คะแนนขึ้นไป ไม่น้อยกว่า ร้อยละ ๘๐ ๒. ร้อยละความพึงพอใจ ของผู้เข้าร่วมโครงการ ไม่น้อยกว่าร้อยละ ๘๐	เด็กนักเรียน เยาวชน และประชาชน มีการ พัฒนาทักษะทางภาษา อังกฤษ และสามารถนำ ไปใช้ในชีวิตประจำวันได้	กองการศึกษาฯ
รวม	๑ โครงการ									

ก. ยุทธศาสตร์จังหวัดนครสวรรค์ที่ ๓ พัฒนาศักยภาพทุนมนุษย์และเสริมสร้างสังคมเข้มแข็ง

ข. ยุทธศาสตร์การพัฒนาขององค์กรปกครองส่วนท้องถิ่นในเขตจังหวัดนครสวรรค์ที่ ๔ อนุรักษ์และสืบสาน ศาสนา ศิลปวัฒนธรรม ประเพณี ภูมิปัญญาท้องถิ่น และประเพณีชาวบ้าน

๓. ยุทธศาสตร์ การพัฒนาด้านการศึกษา กีฬา ศาสนาและวัฒนธรรม

กลยุทธ์ ส่งเสริมและสนับสนุนการออกกำลังกายและการแข่งขันกีฬาในทุกประเภท

๓.๒ แผนงาน การศาสนา วัฒนธรรม และนันทนาการ

ที่	โครงการ	วัตถุประสงค์	เป้าหมาย (ผลผลิตของโครงการ)	งบประมาณและที่ผ่านมา				ตัวชี้วัด (KPI)	ผลที่คาดว่าจะได้รับ	หน่วยงาน รับผิดชอบหลัก
				๒๕๖๑ (บาท)	๒๕๖๒ (บาท)	๒๕๖๓ (บาท)	๒๕๖๔ (บาท)			
๑	สุขภาพดี มีสุข	เพื่อให้เด็ก เยาวชน ประชาชน และบุคลากรขององค์การบริหารส่วนจังหวัดนครสวรรค์ได้มีความรู้ และได้ทดสอบสมรรถภาพทางกาย และได้รับการส่งเสริมในการออกกำลังกายที่เหมาะสม	จัดกิจกรรมให้ความรู้ และทดสอบสมรรถภาพทางกาย จำนวน ๒๐๐ คน	-	-	-	-	๑. จำนวนผู้เข้าร่วมโครงการได้ออกกำลังกายและเล่นกีฬาเพิ่มขึ้นร้อยละ ๕ ๒. ความพึงพอใจของผู้เข้าร่วมโครงการอยู่ในระดับดี ไม่น้อยกว่าร้อยละ ๘๐	เด็ก เยาวชน ประชาชน และบุคลากรขององค์การบริหารส่วนจังหวัดนครสวรรค์ มีความรู้ และได้ทดสอบสมรรถภาพทางกาย และได้ออกกำลังกายที่เหมาะสม	กองการศึกษาฯ
๒	เล่นกีฬาวันละนิด ชีวิตเปลี่ยน	เพื่อให้เด็ก เยาวชน ประชาชน และบุคลากรขององค์การบริหารส่วนจังหวัดนครสวรรค์ได้รับการส่งเสริมในการออกกำลังกายจากการเล่นกีฬา	จัดกิจกรรมการออกกำลังกาย และเล่นกีฬา จำนวน ๕๐ คน	-	-	-	-	๑. จำนวนผู้เข้าร่วมโครงการได้ออกกำลังกายและเล่นกีฬาเพิ่มขึ้นร้อยละ ๕ ๒. ความพึงพอใจของผู้เข้าร่วมโครงการอยู่ในระดับดี ไม่น้อยกว่าร้อยละ ๘๐	เด็ก เยาวชน ประชาชน และบุคลากรขององค์การบริหารส่วนจังหวัดนครสวรรค์ ได้ออกกำลังกายจากการเล่นกีฬา	กองการศึกษาฯ
รวม	๒ โครงการ									

ก. ยุทธศาสตร์จังหวัดนครสวรรค์ที่ ๓ พัฒนาศักยภาพทุนมนุษย์และเสริมสร้างสังคมเข้มแข็ง

ข. ยุทธศาสตร์การพัฒนาขององค์กรปกครองส่วนท้องถิ่นในเขตจังหวัดนครสวรรค์ที่ ๔ อนุรักษ์และสืบสาน ศาสนา ศิลปวัฒนธรรม ประเพณี ภูมิปัญญาท้องถิ่น และประเพณีชาวบ้าน

๓. ยุทธศาสตร์ การพัฒนาทางการศึกษา กีฬา ศาสนาและวัฒนธรรม

กลยุทธ์ ส่งเสริมและสนับสนุนการอนุรักษ์ ฟื้นฟู ศาสนา ศิลปวัฒนธรรมและประเพณี

๓.๒ แผนงาน การศาสนา วัฒนธรรม และนันทนาการ

ที่	โครงการ	วัตถุประสงค์	เป้าหมาย (ผลผลิตของโครงการ)	งบประมาณและที่ผ่านมา				ตัวชี้วัด (KPI)	ผลที่คาดว่าจะได้รับ	หน่วยงาน รับผิดชอบหลัก
				๒๕๖๑ (บาท)	๒๕๖๒ (บาท)	๒๕๖๓ (บาท)	๒๕๖๔ (บาท)			
๑	ส่งเสริมพระพุทธศาสนา "สัปดาห์บุญ"	เพื่อส่งเสริมให้เด็ก เยาวชน ประชาชน และบุคลากร ขององค์การบริหารส่วน- จังหวัดนครสวรรค์ มีส่วนร่วม ในการทำกิจกรรมวัน ธรรมสวนะ(วันพระ)	จัดกิจกรรมวันธรรม สวนะ(วันพระ) ในจังหวัด นครสวรรค์ จำนวน ๕๐ คน	-	-	-	-	๑. ความพึงพอใจของ ผู้เข้าร่วมโครงการอยู่ ในระดับดี ไม่น้อยกว่า ร้อยละ ๘๐	เด็ก เยาวชน ประชาชน และบุคลากรขององค์การบริหาร ส่วนจังหวัดนครสวรรค์ เข้าร่วมทำกิจกรรมใน วันธรรมสวนะ(วันพระ)	กองการศึกษาฯ
๒	อนุรักษ์วัฒนธรรมไทย "คู่มือประเพณี"	เพื่อส่งเสริมให้เด็ก เยาวชน ประชาชน ได้เรียนรู้ และอนุรักษ์ ประเพณีอันดีงามของจังหวัด- นครสวรรค์	จัดกิจกรรมเผยแพร่ ประชาสัมพันธปฏิบัติ ประเพณี	-	-	-	-	๑. ความพึงพอใจของ ผู้เข้าร่วมโครงการอยู่ ในระดับดี ไม่น้อยกว่า ร้อยละ ๘๐	เด็ก เยาวชน ประชาชน มีความรู้ และได้อนุรักษ์ ประเพณีอันดีงาม ของจังหวัดนครสวรรค์	กองการศึกษาฯ
๓	ต้นกล้าวัฒนธรรม	เพื่อส่งเสริมให้เด็กนักเรียน ของสถานศึกษาในสังกัด มีความรู้ความเข้าใจ ในวัฒนธรรม อันดีงาม สามารถปฏิบัติได้ อย่างถูกต้อง	จัดฝึกกิจกรรมให้ความรู้ ด้านกล้าวัฒนธรรม	-	-	-	-	๑. ความพึงพอใจของ ผู้เข้าร่วมโครงการอยู่ ในระดับดี ไม่น้อยกว่า ร้อยละ ๘๐ ๒. ผู้เข้าร่วมโครงการ ผ่านการทดสอบความรู้ ๖๐ คะแนนขึ้นไป ไม่น้อยกว่าร้อยละ ๘๐	เด็กนักเรียน และเยาวชน มีความรู้ความเข้าใจ ในวัฒนธรรมอันดีงาม สามารถปฏิบัติได้ อย่างถูกต้อง	กองการศึกษาฯ

ก. ยุทธศาสตร์จังหวัดนครสวรรค์ที่ ๓ พัฒนาศักยภาพทุนมนุษย์และเสริมสร้างสังคมเข้มแข็ง

ข. ยุทธศาสตร์การพัฒนาขององค์กรปกครองส่วนท้องถิ่นในเขตจังหวัดนครสวรรค์ที่ ๔ อนุรักษ์และสืบสาน ศาสนา ศิลปวัฒนธรรม ประเพณี ภูมิปัญญาท้องถิ่น และปราชญ์ชาวบ้าน

๓. ยุทธศาสตร์ การพัฒนาทางการศึกษา กีฬา ศาสนาและวัฒนธรรม

กลยุทธ์ ส่งเสริมและสนับสนุนการอนุรักษ์ ฟื้นฟู ศาสนา ศิลปวัฒนธรรมและประเพณี

๓.๒ แผนงาน การศาสนา วัฒนธรรม และนันทนาการ

ที่	โครงการ	วัตถุประสงค์	เป้าหมาย (ผลผลิตของโครงการ)	งบประมาณและที่ผ่านมา				ตัวชี้วัด (KPI)	ผลที่คาดว่าจะได้รับ	หน่วยงาน รับผิดชอบหลัก
				๒๕๖๑ (บาท)	๒๕๖๒ (บาท)	๒๕๖๓ (บาท)	๒๕๖๔ (บาท)			
๔	มารยาทไทยและศาสนพิธี	เพื่อส่งเสริมให้เด็กนักเรียน ของสถานศึกษาในสังกัด ได้มีความรู้ ความเข้าใจ ในการปฏิบัติตน ในพิธีทางศาสนา ได้อย่างถูกต้อง และปฏิบัติตน เป็นแบบอย่างที่ดี ในการรักษา พระพุทธศาสนาสืบต่อไป	จัดฝึกอบรมมารยาทไทย และศาสนพิธี	-	-	-	-	๑. ความพึงพอใจของผู้เข้าร่วมโครงการอยู่ในระดับดี ไม่น้อยกว่าร้อยละ ๘๐ ๒. ผู้เข้าร่วมโครงการผ่านการทดสอบความรู้ ๖๐ คะแนนขึ้นไป ไม่น้อยกว่าร้อยละ ๘๐	เด็กนักเรียน ในสถานศึกษา ในสังกัด ได้มีความรู้ ความเข้าใจในการปฏิบัติตน ในพิธีทางศาสนาได้อย่าง ถูกต้อง และปฏิบัติตน เป็นแบบอย่างที่ดี ในการรักษาพระพุทธศาสนา สืบต่อไป	กองการศึกษาฯ
รวม	๔ โครงการ									

## ยุทธศาสตร์ที่ ๔

การพัฒนาด้านการส่งเสริมคุณภาพชีวิต

ก. ยุทธศาสตร์จังหวัดนครสวรรค์ที่ ๓ พัฒนาศักยภาพทุนมนุษย์และเสริมสร้างสังคมเข้มแข็ง

ข. ยุทธศาสตร์การพัฒนาขององค์กรปกครองส่วนท้องถิ่นในเขตจังหวัดนครสวรรค์ที่ ๓ พัฒนาการศึกษาและส่งเสริมคุณภาพชีวิต

๔. ยุทธศาสตร์ การพัฒนาด้านการส่งเสริมคุณภาพชีวิต

กลยุทธ์ สงเคราะห์ผู้สูงอายุ คนพิการและผู้ด้อยโอกาสในสถานสงเคราะห์คนชรารับเข้าบ่อแก้ว

๔.๑ แผนงาน สังคมสงเคราะห์

ที่	โครงการ	วัตถุประสงค์	เป้าหมาย (ผลผลิตของโครงการ)	งบประมาณและที่ผ่านมา				ตัวชี้วัด (KPI)	ผลที่คาดว่าจะได้รับ	หน่วยงาน รับผิดชอบหลัก
				๒๕๖๑ (บาท)	๒๕๖๒ (บาท)	๒๕๖๓ (บาท)	๒๕๖๔ (บาท)			
๑	สืบสานประเพณีลอยกระทง	เพื่อดำเนินการจัดกิจกรรมให้กับผู้สูงอายุในสถานสงเคราะห์	ดำเนินการจัดกิจกรรม โดยส่งเสริมและสนับสนุนให้ผู้สูงอายุได้มีส่วนร่วมในการอนุรักษ์และฟื้นฟู สืบสานวัฒนธรรมประเพณีอันดีงามของไทย	-	-	-	-	- ร้อยละความพึงพอใจของผู้สูงอายุต่อการจัดบริการ/กิจกรรมของสถานสงเคราะห์ฯ	ผู้สูงอายุในสถานสงเคราะห์คนชรารับเข้าบ่อแก้ว ได้ร่วมกิจกรรมลอยกระทง อันเป็นการอนุรักษ์และสืบสานประเพณีอันดีงามของไทยให้ดำรงสืบไป	กองส่งเสริมฯ (สถานสงเคราะห์ฯ)
๒	แบ่งปันความสุขแบ่งปันรอยยิ้ม	เพื่อดำเนินการจัดกิจกรรมให้กับผู้สูงอายุในสถานสงเคราะห์	ดำเนินการจัดกิจกรรมส่งเสริมให้ผู้สูงอายุได้ทำประโยชน์ให้กับผู้อื่นในสังคม รู้จักทั้งการเป็นผู้ให้และผู้รับ ได้ช่วยเหลือผู้ด้อยโอกาสส่งผลต่อจิตใจ ผู้สูงอายุรู้สึกว่าคุณค่าและทำประโยชน์ให้กับสังคม	-	-	-	-	- ร้อยละความพึงพอใจของผู้สูงอายุต่อการจัดบริการ/กิจกรรมของสถานสงเคราะห์ฯ	ผู้สูงอายุรู้สึกว่าคุณค่าและมีประโยชน์ต่อสังคม มีจิตสำนึกที่ดีในการเป็นผู้ให้ต่อผู้ด้อยโอกาสทางสังคมและชุมชน	กองส่งเสริมฯ (สถานสงเคราะห์ฯ)
๓	คัดแยกขยะรีไซเคิลของสถานสงเคราะห์คนชรา	เพื่อดำเนินการคัดแยกขยะประเภทขยะรีไซเคิลภายในสถานสงเคราะห์คนชรา	ดำเนินกิจกรรมการคัดแยกขยะในสถานสงเคราะห์ฯที่จะสามารถนำกลับมาใช้ประโยชน์ได้ และเก็บรวบรวมไว้จำหน่าย	-	-	-	-	- จำนวนขยะรีไซเคิลที่สามารถคัดแยกไว้ใช้ประโยชน์จำหน่ายได้	ผู้สูงอายุและเจ้าหน้าที่ในสถานสงเคราะห์ฯ มีจิตสำนึกรู้จักคัดแยกขยะที่เป็นประโยชน์	กองส่งเสริมฯ (สถานสงเคราะห์ฯ)

ก. ยุทธศาสตร์จังหวัดนครสวรรค์ที่ ๓ พัฒนาศักยภาพทุนมนุษย์และเสริมสร้างสังคมเข้มแข็ง

ข. ยุทธศาสตร์การพัฒนาขององค์กรปกครองส่วนท้องถิ่นในเขตจังหวัดนครสวรรค์ที่ ๓ พัฒนาการศึกษาและส่งเสริมคุณภาพชีวิต

๔. ยุทธศาสตร์ การพัฒนาด้านการส่งเสริมคุณภาพชีวิต

กลยุทธ์ สงเคราะห์ผู้สูงอายุ คนพิการและผู้ด้อยโอกาสในสถานสงเคราะห์คนชราบ้านเขาบ่อแก้ว

๔.๑ แผนงาน สังคมสงเคราะห์

ที่	โครงการ	วัตถุประสงค์	เป้าหมาย (ผลผลิตของโครงการ)	งบประมาณและที่ผ่านมา				ตัวชี้วัด (KPI)	ผลที่คาดว่าจะได้รับ	หน่วยงาน รับผิดชอบหลัก
				๒๕๖๑ (บาท)	๒๕๖๒ (บาท)	๒๕๖๓ (บาท)	๒๕๖๔ (บาท)			
๔	ทำปุ๋ยหมักจากเศษอาหารหรือเศษวัชพืช	เพื่อผลิตปุ๋ยหมักจากเศษอาหารที่เหลือหรือวัชพืชไว้ใช้บำรุงดินหรือต้นไม้ภายในสถานสงเคราะห์ ฯ	จัดทำสถานที่หมักปุ๋ยจากเศษอาหารหรือเศษวัชพืช และที่ทำน้ำหมักสารอินทรีย์	-	-	-	-	- จำนวนปุ๋ยหมักและน้ำหมักอินทรีย์ที่ผลิตได้	มีปุ๋ยหมักไว้ใช้บำรุงดินและต้นไม้ในสถานสงเคราะห์	กองส่งเสริมฯ (สถานสงเคราะห์ฯ)
รวม	๔ โครงการ									



**แบบ ผ.๐๘**  
(บัญชีครุภัณฑ์)

**บัญชีครุภัณฑ์**  
**แผนพัฒนาท้องถิ่นสี่ปี (พ.ศ.๒๕๖๑-๒๕๖๔)**  
**องค์การบริหารส่วนจังหวัดนครสวรรค์**

ที่	แผนงาน	หมวด	ประเภท	วัตถุประสงค์	เป้าหมาย (ผลผลิตของครุภัณฑ์)	งบประมาณและที่ผ่านมา				หน่วยงาน รับผิดชอบ หลัก
						๒๕๖๑ (บาท)	๒๕๖๒ (บาท)	๒๕๖๓ (บาท)	๒๕๖๔ (บาท)	
๑	บริหารงานทั่วไป	ค่าครุภัณฑ์	ครุภัณฑ์คอมพิวเตอร์	เพื่อใช้ในการปฏิบัติงานของ กองกิจการสภาองค์การบริหาร ส่วนจังหวัด	จัดซื้อเครื่องคอมพิวเตอร์พร้อมอุปกรณ์ จำนวน ๘ ชุด ๆ ละ ๑๖,๐๐๐ บาท	๓๒,๐๐๐	๓๒,๐๐๐	๓๒,๐๐๐	๓๒,๐๐๐	กองกิจการสภาฯ
๒	บริหารงานทั่วไป	ค่าครุภัณฑ์	ครุภัณฑ์คอมพิวเตอร์	เพื่อใช้ในการปฏิบัติงานของ กองกิจการสภาองค์การบริหาร ส่วนจังหวัด	จัดซื้อเครื่องพิมพ์ชนิดเลเซอร์/ ชนิด LED ขาวดำ จำนวน ๘ เครื่อง เครื่องละ ๗,๙๐๐ บาท	๑๕,๘๐๐	๑๕,๘๐๐	๑๕,๘๐๐	๑๕,๘๐๐	กองกิจการสภาฯ
๓	บริหารงานทั่วไป	ค่าครุภัณฑ์	ครุภัณฑ์คอมพิวเตอร์	เพื่อใช้ในการปฏิบัติงานของ กองกิจการสภาองค์การบริหาร ส่วนจังหวัด	จัดซื้อเครื่องสำรองไฟฟ้า ขนาด ๘๐๐ VA จำนวน ๘ เครื่อง ๆ ละ ๓,๒๐๐ บาท	๖,๔๐๐	๖,๔๐๐	๖,๔๐๐	๖,๔๐๐	กองกิจการสภาฯ
๔	บริหารงานทั่วไป	ค่าครุภัณฑ์	ครุภัณฑ์คอมพิวเตอร์	เพื่อใช้ในการปฏิบัติงานของ กองแผนและงบประมาณ สำหรับ ทดแทนของเดิมที่เสื่อมสภาพ	จัดซื้อเครื่องคอมพิวเตอร์โน้ตบุ๊ก สำหรับงาน สำนักงาน จำนวน ๒ เครื่อง เครื่องละ ๑๖,๐๐๐ บาท	๑๖,๐๐๐	-	-	๑๖,๐๐๐	กองแผนฯ
๕	บริหารงานทั่วไป	ค่าครุภัณฑ์	ครุภัณฑ์คอมพิวเตอร์	เพื่อใช้ในการปฏิบัติงานของ กองแผนและงบประมาณ สำหรับ ทดแทนของเดิมที่เสื่อมสภาพ	จัดซื้อเครื่องพิมพ์ชนิดเลเซอร์/ชนิด LED ขาวดำ จำนวน ๓ เครื่อง ๆ ละ ๗,๙๐๐ บาท	๒๓,๗๐๐	-	-	-	กองแผนฯ

ที่	แผนงาน	หมวด	ประเภท	วัตถุประสงค์	เป้าหมาย (ผลผลิตของครุภัณฑ์)	งบประมาณและที่ผ่านมา				หน่วยงาน รับผิดชอบ หลัก
						๒๕๖๑ (บาท)	๒๕๖๒ (บาท)	๒๕๖๓ (บาท)	๒๕๖๔ (บาท)	
๖	บริหารงานทั่วไป	ค่าครุภัณฑ์	ครุภัณฑ์คอมพิวเตอร์	เพื่อใช้ในการปฏิบัติงานของ กองแผนและงบประมาณ สำหรับ ทดแทนของเดิมที่เสื่อมสภาพ	จัดซื้อเครื่อง Multifunction ชนิดเลเซอร์/ ชนิด LED สี จำนวน ๑ เครื่อง	๑๗,๐๐๐	-	-	-	กองแผนฯ
๗	บริหารงานทั่วไป	ค่าครุภัณฑ์	ครุภัณฑ์คอมพิวเตอร์	เพื่อใช้ในการปฏิบัติงานของ กองแผนและงบประมาณ สำหรับ ทดแทนของเดิมที่เสื่อมสภาพ	จัดซื้อเครื่องคอมพิวเตอร์ สำหรับงาน สำนักงาน จำนวน ๓ เครื่อง ๆ ละ ๑๖,๐๐๐ บาท	๔๘,๐๐๐	-	-	-	กองแผนฯ
๘	บริหารงานทั่วไป	ค่าครุภัณฑ์	ครุภัณฑ์คอมพิวเตอร์	เพื่อใช้ในการปฏิบัติงานของ กองแผนและงบประมาณ สำหรับ ทดแทนของเดิมที่เสื่อมสภาพ	จัดซื้อเครื่องสแกนเนอร์ สำหรับงานเก็บ เอกสาร ระบบศูนย์บริการ แบบที่ ๒ จำนวน ๑ เครื่อง	-	๒๙,๐๐๐	-	-	กองแผนฯ
๙	บริหารงานทั่วไป	ค่าครุภัณฑ์	ครุภัณฑ์สำนักงาน	เพื่อติดตั้งภายในห้องกองแผนและ งบประมาณ สำหรับทดแทนของเดิม ที่เสื่อมสภาพ	จัดซื้อเครื่องปรับอากาศ จำนวน ๑ เครื่อง	-	๓๐,๐๐๐	-	-	กองแผนฯ
๑๐	บริหารงานทั่วไป	ค่าครุภัณฑ์	ครุภัณฑ์สำนักงาน	เพื่อใช้ในการปฏิบัติงานของกองคลัง และทดแทนของเดิมที่เสื่อมสภาพ	จัดซื้อเครื่องเจาะกระดาษ จำนวน ๒ เครื่อง ๆ ละ ๑๒,๕๐๐ บาท	-	๒๕,๐๐๐	-	-	กองคลัง
๑๑	บริหารงานทั่วไป	ค่าครุภัณฑ์	ครุภัณฑ์สำนักงาน	เพื่อใช้สำหรับเก็บเอกสารของกองคลัง	จัดซื้อตู้เหล็กเก็บเอกสาร ชนิดบานเลื่อน กระจกสองชั้น จำนวน ๔ ตู้ ๆ ละ ๕,๕๐๐ บาท	๑๑,๐๐๐	๕,๕๐๐	๕,๕๐๐		กองคลัง

ที่	แผนงาน	หมวด	ประเภท	วัตถุประสงค์	เป้าหมาย (ผลผลิตของครุภัณฑ์)	งบประมาณและที่ผ่านมา				หน่วยงาน รับผิดชอบ หลัก
						๒๕๖๑ (บาท)	๒๕๖๒ (บาท)	๒๕๖๓ (บาท)	๒๕๖๔ (บาท)	
๑๒	บริหารงานทั่วไป	ค่าครุภัณฑ์	ครุภัณฑ์สำนักงาน	เพื่อใช้สำหรับเก็บเอกสารของกองคลัง	จัดซื้อตู้เหล็กเก็บเอกสาร ชนิดบานเลื่อนทึบสองชั้น จำนวน ๑ ตู้	๕,๕๐๐	-	-	-	กองคลัง
๑๓	บริหารงานทั่วไป	ค่าครุภัณฑ์	ครุภัณฑ์สำนักงาน	เพื่อใช้สำหรับเก็บเอกสารของกองคลัง	จัดซื้อตู้เหล็กวางเลื่อนแบบมือผลัก ชนิด ๑๐ ตู้ รวมค่าติดตั้ง จำนวน ๑ ชุด	-	๙๘,๐๐๐	-	-	กองคลัง
๑๔	บริหารงานทั่วไป	ค่าครุภัณฑ์	ครุภัณฑ์คอมพิวเตอร์	เพื่อใช้ในการปฏิบัติงานของกองคลัง	จัดซื้อเครื่องคอมพิวเตอร์ จำนวน ๖ เครื่อง ๆ ละ ๑๖,๐๐๐ บาท	๑๖,๐๐๐	๔๘,๐๐๐	-	๓๒,๐๐๐	กองคลัง
๑๕	บริหารงานทั่วไป	ค่าครุภัณฑ์	ครุภัณฑ์คอมพิวเตอร์	เพื่อใช้ในการปฏิบัติงานของกองคลัง	จัดซื้อเครื่องสำรองไฟฟ้า ขนาด ๘๐๐ VA จำนวน ๖ เครื่อง ๆ ละ ๓,๒๐๐ บาท	๓,๒๐๐	๙,๖๐๐	-	๖,๔๐๐	กองคลัง
๑๖	บริหารงานทั่วไป	ค่าครุภัณฑ์	ครุภัณฑ์คอมพิวเตอร์	เพื่อใช้ในการปฏิบัติงานของกองคลัง	จัดซื้อเครื่องพิมพ์เลเซอร์สี จำนวน ๑ เครื่อง	๑๒,๐๐๐	-	-	-	กองคลัง
๑๗	บริหารงานทั่วไป	ค่าครุภัณฑ์	ครุภัณฑ์คอมพิวเตอร์	เพื่อใช้ในการปฏิบัติงานของกองคลัง	จัดซื้อเครื่องพิมพ์เลเซอร์ขาว-ดำ จำนวน ๕ เครื่อง ๆ ละ ๗,๙๐๐ บาท	๓๙,๕๐๐	๗,๙๐๐	-	-	กองคลัง
๑๘	บริหารงานทั่วไป	ค่าครุภัณฑ์	ครุภัณฑ์คอมพิวเตอร์	เพื่อใช้ในการปฏิบัติงานของกองพัสดุ	จัดซื้อเครื่องพิมพ์เลเซอร์ ชนิด LED ขาวดำ จำนวน ๑๔ เครื่อง ๆ ละ ๗,๙๐๐ บาท	๔๗,๔๐๐	๑๕,๘๐๐	๒๓,๗๐๐	๒๓,๗๐๐	กองพัสดุฯ
๑๙	บริหารงานทั่วไป	ค่าครุภัณฑ์	ครุภัณฑ์คอมพิวเตอร์	เพื่อใช้ในการปฏิบัติงานของกองพัสดุ	จัดซื้อเครื่องพิมพ์เลเซอร์ สี จำนวน ๑ เครื่อง	-	๑๒,๐๐๐	-	-	กองพัสดุฯ

ที่	แผนงาน	หมวด	ประเภท	วัตถุประสงค์	เป้าหมาย (ผลผลิตของครุภัณฑ์)	งบประมาณและที่ผ่านมา				หน่วยงาน รับผิดชอบ หลัก
						๒๕๖๑ (บาท)	๒๕๖๒ (บาท)	๒๕๖๓ (บาท)	๒๕๖๔ (บาท)	
๒๐	บริหารงานทั่วไป	ค่าครุภัณฑ์	ครุภัณฑ์สำนักงาน	เพื่อใช้จัดเก็บเอกสารของกองพัสดุ และทรัพย์สิน	จัดซื้อตู้เหล็กเก็บเอกสารชนิดบานเลื่อน กระจกสองชั้น จำนวน ๑๐ ตู้ ๆ ละ ๕,๕๐๐ บาท	๔๔,๐๐๐	๑๑,๐๐๐	-	-	กองพัสดุฯ
๒๑	บริหารงานทั่วไป	ค่าครุภัณฑ์	ครุภัณฑ์สำนักงาน	เพื่อใช้ในการปฏิบัติงานของกองพัสดุ และทรัพย์สิน	จัดซื้อโต๊ะทำงานเหล็กพร้อมกระจก ขนาดแบบ ๔ ลี้นชัก จำนวน ๔ ตัว ๆ ละ ๖,๕๐๐ บาท	๒๖,๐๐๐	-	-	-	กองพัสดุฯ
๒๒	บริหารงานทั่วไป	ค่าครุภัณฑ์	ครุภัณฑ์สำนักงาน	เพื่อใช้ในการปฏิบัติงานของกองพัสดุ และทรัพย์สิน	จัดซื้อโต๊ะทำงานเหล็กพร้อมกระจก ชนิดแบบ ๗ ลี้นชัก จำนวน ๑ ตัว	๘,๒๐๐	-	-	-	กองพัสดุฯ
๒๓	บริหารงานทั่วไป	ค่าครุภัณฑ์	ครุภัณฑ์สำนักงาน	เพื่อใช้ในการปฏิบัติงานของกองพัสดุ และทรัพย์สิน	จัดซื้อเก้าอี้แบบพนักพิงสูง จำนวน ๙ ตัว ตัวละ ๔,๕๐๐ บาท	๒๒,๕๐๐	-	๙,๐๐๐	๙,๐๐๐	กองพัสดุฯ
๒๔	บริหารงานทั่วไป	ค่าครุภัณฑ์	ครุภัณฑ์สำนักงาน	เพื่อใช้ในการปฏิบัติงานของกองพัสดุ และทรัพย์สิน	จัดซื้อตู้เหล็กเก็บเอกสารชนิดแบบ ๒ ลี้นชัก จำนวน ๓ ตู้ ๆ ละ ๓,๕๐๐ บาท	๑๐,๕๐๐	-	-	-	กองพัสดุฯ
๒๕	บริหารงานทั่วไป	ค่าครุภัณฑ์	ครุภัณฑ์สำนักงาน	เพื่อใช้ในการปฏิบัติงานของกองพัสดุ และทรัพย์สิน	จัดซื้อตู้เหล็กเก็บเอกสาร ชนิด ๔ ลี้นชัก จำนวน ๓ ตู้ ๆ ละ ๔,๕๐๐ บาท	-	-	-	๑๓,๕๐๐	กองพัสดุฯ
๒๖	บริหารงานทั่วไป	ค่าครุภัณฑ์	ครุภัณฑ์คอมพิวเตอร์	เพื่อใช้ในการปฏิบัติงานของกองพัสดุ และทรัพย์สินและทดแทนของเดิม ที่เสื่อมสภาพ	จัดซื้อเครื่องคอมพิวเตอร์สำหรับงาน สำนักงาน จำนวน ๑๙ เครื่อง ๆ ละ ๑๖,๐๐๐ บาท	๑๖๐,๐๐๐	๓๒,๐๐๐	๔๘,๐๐๐	๖๔,๐๐๐	กองพัสดุฯ

ที่	แผนงาน	หมวด	ประเภท	วัตถุประสงค์	เป้าหมาย (ผลผลิตของครุภัณฑ์)	งบประมาณและที่ผ่านมา				หน่วยงาน รับผิดชอบ หลัก
						๒๕๖๑ (บาท)	๒๕๖๒ (บาท)	๒๕๖๓ (บาท)	๒๕๖๔ (บาท)	
๒๗	บริหารงานทั่วไป	ค่าครุภัณฑ์	ครุภัณฑ์คอมพิวเตอร์	เพื่อใช้ในการปฏิบัติงานของกองพัสดุ และทรัพย์สินและทดแทนของเดิม ที่เสื่อมสภาพ	จัดซื้อเครื่องสำรองไฟฟ้า ขนาด ๘๐๐ VA จำนวน ๑๙ เครื่อง ๆ ละ ๓,๒๐๐ บาท	๓๒,๐๐๐	๖,๔๐๐	๙,๖๐๐	๑๒,๘๐๐	กองพัสดุฯ
๒๘	บริหารงานทั่วไป	ค่าครุภัณฑ์	ครุภัณฑ์คอมพิวเตอร์	เพื่อใช้ในการปฏิบัติงานของ หน่วยตรวจสอบภายใน	จัดซื้อเครื่องคอมพิวเตอร์โน้ตบุ๊กสำหรับงาน สำนักงาน จำนวน ๑ เครื่อง	๑๖,๐๐๐	-	-	-	หน่วยตรวจสอบฯ
๒๙	บริหารงานทั่วไป	ค่าครุภัณฑ์	ครุภัณฑ์คอมพิวเตอร์	เพื่อใช้ในการปฏิบัติงานของ หน่วยตรวจสอบภายใน	จัดซื้อเครื่องพิมพ์เลเซอร์ ชนิด LED ขาวดำ จำนวน ๑ เครื่อง	๗,๙๐๐	-	-	-	หน่วยตรวจสอบฯ
๓๐	บริหารงานทั่วไป	ค่าครุภัณฑ์	ครุภัณฑ์สำนักงาน	เพื่อใช้จัดเก็บเอกสารของ หน่วยตรวจสอบภายใน	จัดซื้อตู้เหล็กเก็บเอกสารชนิดแบบสี่ลิ้นชัก ขนาดไม่น้อยกว่า ๔๖x๑๖x๑๓๒ ซม. จำนวน ๒ ตู้ ๆ ละ ๕,๗๐๐ บาท	-	๑๑,๔๐๐	-	-	หน่วยตรวจสอบฯ
๓๑	บริหารงานทั่วไป	ค่าครุภัณฑ์	ครุภัณฑ์คอมพิวเตอร์	เพื่อใช้ในการปฏิบัติงานของ หน่วยตรวจสอบภายใน	จัดซื้อเครื่องคอมพิวเตอร์สำนักงาน จำนวน ๓ เครื่อง ๆ ละ ๑๖,๐๐๐ บาท	-	๑๖,๐๐๐	๑๖,๐๐๐	๑๖,๐๐๐	หน่วยตรวจสอบฯ
๓๒	บริหารงานทั่วไป	ค่าครุภัณฑ์	ครุภัณฑ์คอมพิวเตอร์	เพื่อใช้ในการปฏิบัติงานของ หน่วยตรวจสอบภายใน	จัดซื้อเครื่องพิมพ์เลเซอร์ ชนิด LED สี แบบ Network จำนวน ๑ เครื่อง	-	-	๑๒,๐๐๐	-	หน่วยตรวจสอบฯ
๓๓	บริหารงานทั่วไป	ค่าครุภัณฑ์	ครุภัณฑ์คอมพิวเตอร์	เพื่อใช้ในการปฏิบัติงานของ หน่วยตรวจสอบภายใน	จัดซื้อเครื่องสำรองไฟฟ้า ขนาด ๘๐๐ VA จำนวน ๓ เครื่อง ๆ ละ ๓,๒๐๐ บาท		๓,๒๐๐	๓,๒๐๐	๓,๒๐๐	หน่วยตรวจสอบฯ

ที่	แผนงาน	หมวด	ประเภท	วัตถุประสงค์	เป้าหมาย (ผลผลิตของครุภัณฑ์)	งบประมาณและที่ผ่านมา				หน่วยงาน รับผิดชอบ หลัก
						๒๕๖๑ (บาท)	๒๕๖๒ (บาท)	๒๕๖๓ (บาท)	๒๕๖๔ (บาท)	
๓๔	บริหารงานทั่วไป	ค่าครุภัณฑ์	ครุภัณฑ์สำนักงาน	เพื่อใช้สำหรับการลงเวลาการปฏิบัติงานของบุคลากร อบจ. และทดแทนของเดิมที่เสื่อมสภาพ	จัดซื้อเครื่องสแกนลายนิ้วมือ จำนวน ๒ เครื่องๆละ ๙,๙๐๐ บาท	๙,๙๐๐	๙,๙๐๐	-	-	กองการเจ้าหน้าที่
๓๕	บริหารงานทั่วไป	ค่าครุภัณฑ์	ครุภัณฑ์คอมพิวเตอร์	เพื่อใช้ในการปฏิบัติงานของกองการเจ้าหน้าที่	จัดซื้อเครื่องสแกนเนอร์ จำนวน ๒ เครื่องๆละ ๓,๑๐๐ บาท	๓,๑๐๐	-	-	๓,๑๐๐	กองการเจ้าหน้าที่
๓๖	บริหารงานทั่วไป	ค่าครุภัณฑ์	ครุภัณฑ์สำนักงาน	เพื่อใช้ในการปฏิบัติงานของกองการเจ้าหน้าที่	จัดซื้อเครื่องเจาะกระดาษ จำนวน ๑ เครื่อง	๑๒,๕๐๐	-	-	-	กองการเจ้าหน้าที่
๓๗	บริหารงานทั่วไป	ค่าครุภัณฑ์	ครุภัณฑ์สำนักงาน	เพื่อใช้ในการปฏิบัติงานของกองการเจ้าหน้าที่	จัดซื้อเครื่องโทรสาร จำนวน ๑ เครื่อง	๑๘,๐๐๐	-	-	-	กองการเจ้าหน้าที่
๓๘	บริหารงานทั่วไป	ค่าครุภัณฑ์	ครุภัณฑ์สำนักงาน	เพื่อใช้สำหรับจัดเก็บเอกสารของกองการเจ้าหน้าที่	จัดซื้อตู้เก็บเอกสาร ชนิดบานเลื่อน แบบทึบ ขนาดไม่น้อยกว่า ๔๐x๑๔๔x๘๘๗ เซนติเมตร (กว้างxยาวxสูง) จำนวน ๑ ตู้	๕,๕๐๐	-	-	-	กองการเจ้าหน้าที่
๓๙	บริหารงานทั่วไป	ค่าครุภัณฑ์	ครุภัณฑ์สำนักงาน	เพื่อใช้สำหรับจัดเก็บเอกสารของกองการเจ้าหน้าที่	จัดซื้อตู้เก็บเอกสาร ชนิดบานเลื่อนกระจกสองชั้น ขนาดไม่น้อยกว่า ๔๐x๑๔๔x๘๘๗ เซนติเมตร (กว้างxยาวxสูง) จำนวน ๒ ตู้ ตู้ละ ๕,๕๐๐ บาท	๕,๕๐๐	-	-	๕,๕๐๐	กองการเจ้าหน้าที่
๔๐	บริหารงานทั่วไป	ค่าครุภัณฑ์	ครุภัณฑ์สำนักงาน	เพื่อใช้ในการปฏิบัติงานของกองการเจ้าหน้าที่	จัดซื้อโต๊ะทำงานพร้อมกระจก จำนวน ๓ ชุด ๆ ละ ๕,๕๐๐ บาท	๑๖,๕๐๐	-	-	-	กองการเจ้าหน้าที่

ที่	แผนงาน	หมวด	ประเภท	วัตถุประสงค์	เป้าหมาย (ผลผลิตของครุภัณฑ์)	งบประมาณและที่ผ่านมา				หน่วยงาน รับผิดชอบ หลัก
						๒๕๖๑ (บาท)	๒๕๖๒ (บาท)	๒๕๖๓ (บาท)	๒๕๖๔ (บาท)	
๔๑	บริหารงานทั่วไป	ค่าครุภัณฑ์	ครุภัณฑ์สำนักงาน	เพื่อใช้ในการปฏิบัติงานของ กองการเจ้าหน้าที่	จัดซื้อเก้าอี้แบบพนักพิงสูง จำนวน ๒ ตัว ๆ ละ ๔,๕๐๐ บาท	๙,๐๐๐	-	-	-	กองการเจ้าหน้าที่
๔๒	บริหารงานทั่วไป	ค่าครุภัณฑ์	ครุภัณฑ์สำนักงาน	เพื่อใช้ในการทำลายเอกสารของ กองการเจ้าหน้าที่	จัดซื้อเครื่องทำลายเอกสาร จำนวน ๑ เครื่อง	-	๒๐,๐๐๐	-	-	กองการเจ้าหน้าที่
๔๓	บริหารงานทั่วไป	ค่าครุภัณฑ์	ครุภัณฑ์สำนักงาน	เพื่อใช้จัดเก็บเอกสารของ กองการเจ้าหน้าที่	จัดซื้อตู้เหล็กวางลิ้นแบบมือผลัก ชนิด ๖ ตู้ ๆ ละ ๑๒,๕๐๐ บาท	๗๕,๐๐๐	-	-	-	กองการเจ้าหน้าที่
๔๔	บริหารงานทั่วไป	ค่าครุภัณฑ์	ครุภัณฑ์คอมพิวเตอร์	เพื่อใช้ในการปฏิบัติงานของ กองการเจ้าหน้าที่	จัดซื้อเครื่องคอมพิวเตอร์ จำนวน ๖ เครื่อง ๆ ละ ๑๖,๐๐๐ บาท	๖๔,๐๐๐	-	๓๒,๐๐๐	-	กองการเจ้าหน้าที่
๔๕	บริหารงานทั่วไป	ค่าครุภัณฑ์	ครุภัณฑ์คอมพิวเตอร์	เพื่อใช้ในการปฏิบัติงานของ กองการเจ้าหน้าที่	จัดซื้อเครื่องพิมพ์ชนิดเลเซอร์ ชนิด LED ขาวดำ จำนวน ๖ เครื่อง ๆ ละ ๓,๓๐๐ บาท	๑๙,๘๐๐	๓,๓๐๐	๓,๓๐๐	-	กองการเจ้าหน้าที่
๔๖	บริหารงานทั่วไป	ค่าครุภัณฑ์	ครุภัณฑ์คอมพิวเตอร์	เพื่อใช้ในการปฏิบัติงานของ กองการเจ้าหน้าที่	จัดซื้อเครื่องพิมพ์ชนิดเลเซอร์ ชนิด LED สี แบบ Network จำนวน ๑ เครื่อง	๑๒,๐๐๐	-	-	-	กองการเจ้าหน้าที่
๔๗	บริหารงานทั่วไป	ค่าครุภัณฑ์	ครุภัณฑ์คอมพิวเตอร์	เพื่อใช้ในการปฏิบัติงานของ กองการเจ้าหน้าที่	จัดซื้อเครื่องสำรองไฟฟ้า ขนาด ๘๐๐VA จำนวน ๘ เครื่อง ๆ ละ ๓,๒๐๐ บาท	๒๕,๖๐๐	-	-	-	กองการเจ้าหน้าที่
๔๘	บริหารงานทั่วไป	ค่าครุภัณฑ์	ครุภัณฑ์คอมพิวเตอร์	เพื่อใช้ในการปฏิบัติงานของ กองการเจ้าหน้าที่	จัดซื้อเครื่องคอมพิวเตอร์โน้ตบุ๊ก จำนวน ๒ เครื่อง ๆ ละ ๒๑,๐๐๐ บาท	๔๒,๐๐๐	-	-	-	กองการเจ้าหน้าที่



ที่	แผนงาน	หมวด	ประเภท	วัตถุประสงค์	เป้าหมาย (ผลผลิตของครุภัณฑ์)	งบประมาณและที่ผ่านมา				หน่วยงาน รับผิดชอบ หลัก
						๒๕๖๑ (บาท)	๒๕๖๒ (บาท)	๒๕๖๓ (บาท)	๒๕๖๔ (บาท)	
๔๙	บริหารงานทั่วไป	ค่าครุภัณฑ์	ครุภัณฑ์งานบ้านงานครัว	เพื่อใช้ในการปฏิบัติงานของ กองการเจ้าหน้าที่	จัดซื้อคลุเลอร์ดื่มน้ำไฟฟ้าสแตนเลส ขนาดบรรจุ ๒๒.๕ ลิตร	๑๕,๐๐๐	-	-	-	กองการเจ้าหน้าที่
๕๐	บริหารงานทั่วไป	ค่าครุภัณฑ์	ครุภัณฑ์งานบ้านงานครัว	เพื่อใช้ในการปฏิบัติงานของ กองการเจ้าหน้าที่	จัดซื้อตู้เย็น ขนาด ๕ คิวบิกฟุต จำนวน ๑ เครื่อง	-	๖,๕๐๐	-	-	กองการเจ้าหน้าที่
๕๑	บริหารงานทั่วไป	ค่าครุภัณฑ์	ครุภัณฑ์สำนักงาน	เพื่อใช้ในการปฏิบัติงานของ กองการเจ้าหน้าที่	จัดซื้อตู้เหล็กชนิด ๒ บาน จำนวน ๒ ตู้ ตู้ละ ๔,๔๐๐ บาท	-	๔,๔๐๐	-	๔,๔๐๐	กองการเจ้าหน้าที่
๕๒	บริหารงานทั่วไป	ค่าครุภัณฑ์	ครุภัณฑ์สำนักงาน	เพื่อใช้ในการปฏิบัติงานของ กองการเจ้าหน้าที่	จัดซื้อเก้าอี้ แบบมีพนักพิงสูง ชนิดหมุนได้ มีที่วางแขนบุนวม ทั้ง ๒ ข้าง ขาเก้าอี้ ทำด้วยเหล็ก มีล้อเลื่อน ปรับระดับสูงต่ำได้ ขนาด ๖๖x๗๘x๑๒๒ เซนติเมตร จำนวน ๓ ตัวๆละ ๗,๐๐๐ บาท	๒๑,๐๐๐	-	-	-	กองการเจ้าหน้าที่
๕๓	บริหารงานทั่วไป	ค่าครุภัณฑ์	ครุภัณฑ์สำนักงาน	เพื่อใช้ในการปฏิบัติงานของ กองการเจ้าหน้าที่	จัดซื้อโต๊ะทำงานผู้บริหาร พร้อมตู้ลิ้นชัก มีล้อ ทำจากไม้เอ็มดีเอฟเคลือบผิวอย่างดี มีขนาดไม่น้อยกว่า ๘๐x๑๖๗๕ เซนติเมตร จำนวน ๑ ชุด	๑๔,๙๐๐	-	-	-	กองการเจ้าหน้าที่
๕๔	บริหารงานทั่วไป	ค่าครุภัณฑ์	ครุภัณฑ์ไฟฟ้าและวิทยุ	เพื่อใช้ในการปฏิบัติงานของ ประชาสัมพันธ์ สำนักปลัดองค์การ บริหารส่วนจังหวัด	จัดซื้อชุดอุปกรณ์บันทึกเสียง จำนวน ๑ ชุด	-	๕๕,๐๐๐	-	-	สำนักปลัดฯ

ที่	แผนงาน	หมวด	ประเภท	วัตถุประสงค์	เป้าหมาย (ผลผลิตของครุภัณฑ์)	งบประมาณและที่ผ่านมา				หน่วยงาน รับผิดชอบ หลัก
						๒๕๖๑ (บาท)	๒๕๖๒ (บาท)	๒๕๖๓ (บาท)	๒๕๖๔ (บาท)	
๕๕	บริหารงานทั่วไป	ค่าครุภัณฑ์	ครุภัณฑ์ไฟฟ้าและวิทยุ	เพื่อใช้ในการปฏิบัติงานของ ประชาสัมพันธ์ สำนักปลัดองค์การ บริหารส่วนจังหวัด	จัดซื้อจอภาพแบบตั้ง สำหรับแสดง นิทรรศการ จำนวน ๕ เครื่อง ๆ ละ ๒๐,๐๐๐ บาท	-	-	๑๐๐,๐๐๐	-	สำนักปลัดฯ
๕๖	บริหารงานทั่วไป	ค่าครุภัณฑ์	ครุภัณฑ์โฆษณาและ เผยแพร่	เพื่อใช้ในการปฏิบัติงานของ ประชาสัมพันธ์ สำนักปลัดองค์การ บริหารส่วนจังหวัด	จัดซื้อกล้องถ่ายวีดีโอพร้อมขาตั้ง จำนวน ๑ เครื่อง	-	๘๑,๐๐๐	-	-	สำนักปลัดฯ
๕๗	บริหารงานทั่วไป	ค่าครุภัณฑ์	ครุภัณฑ์โฆษณาและ เผยแพร่	เพื่อใช้ในการปฏิบัติงานของ ประชาสัมพันธ์ สำนักปลัดองค์การ บริหารส่วนจังหวัด	จัดซื้อไม้ค้ำวีเล็ทสำหรับกล้องวีดีโอ จำนวน ๑ ชุด	-	๓๖,๕๐๐	-	-	สำนักปลัดฯ
๕๘	เคหะและชุมชน	ค่าครุภัณฑ์	ครุภัณฑ์สำนักงาน	เพื่อใช้ในการปฏิบัติงานของกองช่าง และทดแทนของเดิมที่เสื่อมสภาพ	จัดซื้อเก้าอี้แบบมีพนักพิงต่ำ จำนวน ๒๑ ตัว ๆ ละ ๓,๕๘๐ บาท	๓,๘๘๐	๕๓,๗๐๐	-	๑๗,๙๐๐	กองช่าง
๕๙	เคหะและชุมชน	ค่าครุภัณฑ์	ครุภัณฑ์สำนักงาน	เพื่อใช้ในการปฏิบัติงานของกองช่าง และทดแทนของเดิมที่เสื่อมสภาพ	จัดซื้อเก้าอี้แบบมีพนักพิงสูง จำนวน ๑ ตัว	-	๔,๕๐๐	-	-	กองช่าง
๖๐	เคหะและชุมชน	ค่าครุภัณฑ์	ครุภัณฑ์สำนักงาน	เพื่อใช้ในการปฏิบัติงานของกองช่าง และทดแทนของเดิมที่เสื่อมสภาพ	จัดซื้อโต๊ะทำงาน ชนิด ๒ ลีนชัก ขนาด ๑๕๐x๘๐x๗๕ เซนติเมตร จำนวน ๒ ตัว ๆ ละ ๔,๕๐๐ บาท	๙,๐๐๐	-	-	-	กองช่าง

ที่	แผนงาน	หมวด	ประเภท	วัตถุประสงค์	เป้าหมาย (ผลผลิตของครุภัณฑ์)	งบประมาณและที่ผ่านมา				หน่วยงาน รับผิดชอบ หลัก
						๒๕๖๑ (บาท)	๒๕๖๒ (บาท)	๒๕๖๓ (บาท)	๒๕๖๔ (บาท)	
๖๑	เคหะและชุมชน	ค่าครุภัณฑ์	ครุภัณฑ์สำนักงาน	เพื่อใช้ในการปฏิบัติงานของกองช่าง และทดแทนของเดิมที่เสื่อมสภาพ	จัดซื้อตู้เหล็กเก็บเอกสาร ชนิดบาน เลื่อนกระจก ๒ ชั้น ขนาดไม่น้อย กว่า ๔๐x๑๔๙x๘๗ (กว้างxยาวxสูง) จำนวน ๒ ตู้ ๆ ละ ๕,๕๐๐ บาท	-	๕,๕๐๐	-	๕,๕๐๐	กองช่าง
๖๒	เคหะและชุมชน	ค่าครุภัณฑ์	ครุภัณฑ์สำนักงาน	เพื่อใช้ในการปฏิบัติงานของกองช่าง และทดแทนของเดิมที่เสื่อมสภาพ	จัดซื้อตู้เหล็กเก็บเอกสาร ชนิดบาน เลื่อนทึบ ขนาดไม่น้อยกว่า ๔๐x๑๔๙x๘๗ เซนติเมตร (กว้างxยาวxสูง) จำนวน ๒ ตู้ ตู้ละ ๕,๕๐๐ บาท	๑๑,๐๐๐	-	-	-	กองช่าง
๖๓	เคหะและชุมชน	ค่าครุภัณฑ์	ครุภัณฑ์สำนักงาน	เพื่อใช้ในการปฏิบัติงานของกองช่าง และทดแทนของเดิมที่เสื่อมสภาพ	จัดซื้อตู้เหล็กเก็บเอกสาร ชนิด ๒ บานเปิด ขนาดไม่น้อยกว่า ๔๕x๙๑x๑๘๓ เซนติเมตร (กว้างxยาวxสูง) จำนวน ๒ ตู้ ตู้ละ ๕,๕๐๐ บาท	๑๑,๐๐๐	-	-	-	กองช่าง
๖๔	เคหะและชุมชน	ค่าครุภัณฑ์	ครุภัณฑ์คอมพิวเตอร์	เพื่อใช้ในการปฏิบัติงานของกองช่าง และทดแทนของเดิมที่เสื่อมสภาพ	จัดซื้อเครื่องคอมพิวเตอร์โน้ตบุ๊ก สำหรับงานประมวลผล จำนวน ๓ เครื่อง ๆ ละ ๒๑,๐๐๐ บาท	๔๒,๐๐๐	๒๑,๐๐๐	-	-	กองช่าง
๖๕	เคหะและชุมชน	ค่าครุภัณฑ์	ครุภัณฑ์คอมพิวเตอร์	เพื่อใช้ในการปฏิบัติงานของกองช่าง และทดแทนของเดิมที่เสื่อมสภาพ	จัดซื้อเครื่องคอมพิวเตอร์สำหรับ งานประมวลผล แบบที่ ๒ จำนวน ๒ เครื่อง ๆ ละ ๒๙,๐๐๐ บาท	๒๙,๐๐๐	-	๒๙,๐๐๐	-	กองช่าง

ที่	แผนงาน	หมวด	ประเภท	วัตถุประสงค์	เป้าหมาย (ผลผลิตของครุภัณฑ์)	งบประมาณและที่ผ่านมา				หน่วยงาน รับผิดชอบ หลัก
						๒๕๖๑ (บาท)	๒๕๖๒ (บาท)	๒๕๖๓ (บาท)	๒๕๖๔ (บาท)	
๖๖	เคหะและชุมชน	ค่าครุภัณฑ์	ครุภัณฑ์คอมพิวเตอร์	เพื่อใช้ในการปฏิบัติงานของกองช่าง และทดแทนของเดิมที่เสื่อมสภาพ	จัดซื้อเครื่องคอมพิวเตอร์สำหรับงาน สำนักงาน จำนวน ๕ เครื่อง ๆ ละ ๑๖,๐๐๐ บาท	๑๖,๐๐๐	๑๖,๐๐๐	๔๘,๐๐๐	-	กองช่าง
๖๗	เคหะและชุมชน	ค่าครุภัณฑ์	ครุภัณฑ์คอมพิวเตอร์	เพื่อใช้ในการปฏิบัติงานของกองช่าง และทดแทนของเดิมที่เสื่อมสภาพ	จัดซื้อเครื่องสำรองไฟฟ้า ขนาด ๘๐๐ VA จำนวน ๑๙ เครื่อง เครื่องละ ๓,๒๐๐ บาท	๑๖,๐๐๐	๑๖,๐๐๐	๑๒,๘๐๐	๑๖,๐๐๐	กองช่าง
๖๘	เคหะและชุมชน	ค่าครุภัณฑ์	ครุภัณฑ์คอมพิวเตอร์	เพื่อใช้ในการปฏิบัติงานของกองช่าง และทดแทนของเดิมที่เสื่อมสภาพ	จัดซื้อเครื่องพิมพ์ Multifunction ชนิดเลเซอร์/ชนิด LED สี จำนวน ๓ เครื่อง ๆ ละ ๑๗,๐๐๐ บาท	๑๗,๐๐๐	-	๓๔,๐๐๐	-	กองช่าง
๖๙	เคหะและชุมชน	ค่าครุภัณฑ์	ครุภัณฑ์คอมพิวเตอร์	เพื่อใช้ในการปฏิบัติงานของกองช่าง และทดแทนของเดิมที่เสื่อมสภาพ	จัดซื้อเครื่องพิมพ์ชนิดเลเซอร์ ชนิด LED ขาวดำ (๓๐หน้า/นาที) จำนวน ๓ เครื่อง ๆ ละ ๗,๙๐๐ บาท	-	๗,๙๐๐	๗,๙๐๐	๗,๙๐๐	กองช่าง
๗๐	เคหะและชุมชน	ค่าครุภัณฑ์	ครุภัณฑ์คอมพิวเตอร์	เพื่อใช้ในการปฏิบัติงานของกองช่าง และทดแทนของเดิมที่เสื่อมสภาพ	จัดซื้อเครื่องพิมพ์แบบฉีดหมึก (Inkjet Printer) จำนวน ๒ เครื่อง เครื่องละ ๔,๓๐๐ บาท	-	-	๔,๓๐๐	๔,๓๐๐	กองช่าง

ที่	แผนงาน	หมวด	ประเภท	วัตถุประสงค์	เป้าหมาย (ผลผลิตของครุภัณฑ์)	งบประมาณและที่ผ่านมา				หน่วยงาน รับผิดชอบ หลัก
						๒๕๖๑ (บาท)	๒๕๖๒ (บาท)	๒๕๖๓ (บาท)	๒๕๖๔ (บาท)	
๗๑	เคหะและชุมชน	ค่าครุภัณฑ์	ครุภัณฑ์คอมพิวเตอร์	เพื่อใช้ในการปฏิบัติงานของกองช่าง และทดแทนของเดิมที่เสื่อมสภาพ	จัดซื้อเครื่องพิมพ์ชนิดเลเซอร์/ชนิด LED ขาวดำ แบบ Network แบบที่ ๑ จำนวน ๑ เครื่อง	๑๖,๐๐๐	-	-	-	กองช่าง
๗๒	แผนงานการรักษา ความสงบภายใน	ค่าครุภัณฑ์	ครุภัณฑ์โฆษณา และเผยแพร่	สำหรับติดตั้งระบบกล้องวงจรปิด ( CCTV ) บริเวณศูนย์เครื่องมือกล	ติดตั้งระบบกล้องวงจรปิด ( CCTV ) (ระยะที่ ๒) จำนวน ๑ ระบบ	๒,๐๐๐,๐๐๐	-	-	-	กองช่าง
๗๓	เคหะและชุมชน	ค่าครุภัณฑ์	ครุภัณฑ์ยานพาหนะ และขนส่ง	เพื่อใช้ในการปฏิบัติงานของกองช่าง	จัดซื้อรถบรรทุก (ดีเซล) แบบดัมป์แบ็คอัพ จำนวน ๘ คัน คันละ ๘๙๖,๐๐๐ บาท	๑,๗๙๒,๐๐๐	๑,๗๙๒,๐๐๐	๑,๗๙๒,๐๐๐	๑,๗๙๒,๐๐๐	กองช่าง
๗๔	เคหะและชุมชน	ค่าครุภัณฑ์	ครุภัณฑ์สำรวจ	เพื่อใช้ในการปฏิบัติงานของกองช่าง งานทดสอบและควบคุมวัสดุ	จัดซื้อเครื่องชั่งดิจิตอล ๑ ตำแหน่ง ขนาด ๔,๐๐๐ กรัม ค่าละเอียด ๐.๑ กรัม จำนวน ๑ เครื่อง ๗๖,๐๐๐ บาท	๘,๐๐๐	-	-	-	กองช่าง
๗๕	เคหะและชุมชน	ค่าครุภัณฑ์	ครุภัณฑ์สำรวจ	เพื่อใช้ในการปฏิบัติงานของกองช่าง งานทดสอบและควบคุมวัสดุ	จัดซื้อกล่องระดับ ขนาดกำลังขยาย ๓๐ เท่า จำนวน ๒ ชุด ๗๖,๐๐๐ บาท	-	-	๖๘,๐๐๐	-	กองช่าง
๗๖	เคหะและชุมชน	ค่าครุภัณฑ์	ครุภัณฑ์สำรวจ	เพื่อใช้ในการปฏิบัติงานของกองช่าง และทดแทนของเดิมที่เสื่อมสภาพ	จัดซื้อไม้สตีฟอลูมิเนียมแบบซัก ยาว ๔ เมตร จำนวน ๖ ชุด ชุดละ ๒,๐๐๐ บาท	-	-	๑๒,๐๐๐	-	กองช่าง

ที่	แผนงาน	หมวด	ประเภท	วัตถุประสงค์	เป้าหมาย (ผลผลิตของครุภัณฑ์)	งบประมาณและที่ผ่านมา				หน่วยงาน รับผิดชอบ หลัก
						๒๕๖๑ (บาท)	๒๕๖๒ (บาท)	๒๕๖๓ (บาท)	๒๕๖๔ (บาท)	
๗๗	เคหะและชุมชน	ค่าครุภัณฑ์	ครุภัณฑ์โฆษณาและ เผยแพร่	เพื่อใช้ในการปฏิบัติงานของกองช่าง และทดแทนของเดิมที่เสื่อมสภาพ	จัดซื้อเครื่องมัลติมีเดียโปรเจคเตอร์ ระดับ XGA ขนาด ๓,๐๐๐ ANSI Lumens จำนวน ๑ เครื่อง	-	๓๓,๐๐๐	-	-	กองช่าง
๗๘	เคหะและชุมชน	ค่าครุภัณฑ์	ครุภัณฑ์สำรวจ	เพื่อใช้ในการปฏิบัติงานของกองช่าง และทดแทนของเดิมที่เสื่อมสภาพ	จัดซื้อสามขา (Tripld) ขนาด ความละเอียด ๐.๐๑ mm.	๗,๐๐๐	-	-	-	กองช่าง
๗๙	อุตสาหกรรมและการโยธา	ค่าครุภัณฑ์	ครุภัณฑ์ก่อสร้าง	เพื่อใช้ในการปฏิบัติงานของกองช่าง สำหรับภารกิจซ่อมแซมเครื่องจักรกล และยานพาหนะ	จัดซื้อเครื่องชุดหลุมเครื่องเจาะดิน DANTO KT-DRILL-๕๒๐๐ จำนวน ๑๒ เครื่อง ๆ ละ ๕,๗๐๐ บาท	๑๗,๑๐๐	๑๗,๑๐๐	๑๗,๑๐๐	๑๗,๑๐๐	กองช่าง
๘๐	อุตสาหกรรมและการโยธา	ค่าครุภัณฑ์	ครุภัณฑ์ก่อสร้าง	เพื่อใช้ในการปฏิบัติงานของกองช่าง สำหรับภารกิจซ่อมแซมเครื่องจักรกล และยานพาหนะ	จัดซื้อรอกโซ่ ๓ ตัน จำนวน ๑ ตัว	-	-	๒๕,๐๐๐	-	กองช่าง
๘๑	อุตสาหกรรมและการโยธา	ค่าครุภัณฑ์	ครุภัณฑ์ก่อสร้าง	เพื่อใช้ในการปฏิบัติงานของกองช่าง สำหรับภารกิจซ่อมแซมเครื่องจักรกล และยานพาหนะ	จัดซื้อรอกโซ่ ๕ ตัน จำนวน ๑ ตัว	-	-	๓๕,๐๐๐	-	กองช่าง
๘๒	อุตสาหกรรมและการโยธา	ค่าครุภัณฑ์	ครุภัณฑ์โรงงาน	เพื่อใช้ในการปฏิบัติงานของกองช่าง สำหรับภารกิจซ่อมแซมเครื่องจักรกล และยานพาหนะ	จัดซื้อสว่านแท่น ขนาด ๕/๘ นิ้ว หัวสว่าน ไม่น้อยกว่า ๑๕ มม. จำนวน ๑ ตัว	-	-	๒๕,๐๐๐	-	กองช่าง

ที่	แผนงาน	หมวด	ประเภท	วัตถุประสงค์	เป้าหมาย (ผลผลิตของครุภัณฑ์)	งบประมาณและที่ผ่านมา				หน่วยงาน รับผิดชอบ หลัก
						๒๕๖๑ (บาท)	๒๕๖๒ (บาท)	๒๕๖๓ (บาท)	๒๕๖๔ (บาท)	
๘๓	อุตสาหกรรมและการโยธา	ค่าครุภัณฑ์	ครุภัณฑ์โรงงาน	เพื่อใช้ในการปฏิบัติงานของกองช่าง สำหรับภารกิจซ่อมแซมเครื่องจักรกล และยานพาหนะ	จัดซื้อสว่านมือแบบหัวกระแทก ขนาดไม่น้อยกว่า ๑๕ มม. จำนวน ๒ ตัว ๆ ละ ๖,๕๐๐ บาท	-	๖,๕๐๐	๖,๕๐๐	-	กองช่าง
๘๔	อุตสาหกรรมและการโยธา	ค่าครุภัณฑ์	ครุภัณฑ์โรงงาน	เพื่อใช้ในการปฏิบัติงานของกองช่าง สำหรับภารกิจซ่อมแซมเครื่องจักรกล และยานพาหนะ	จัดซื้อเครื่องมือเจียรมือถือ ขนาดใบเจียร ไม่น้อยกว่า ๔ นิ้ว จำนวน ๒ ตัว ๆ ละ ๒,๕๐๐ บาท	-	๒,๕๐๐	-	๒,๕๐๐	กองช่าง
๘๕	อุตสาหกรรมและการโยธา	ค่าครุภัณฑ์	ครุภัณฑ์โรงงาน	เพื่อใช้ในการปฏิบัติงานของกองช่าง สำหรับภารกิจซ่อมแซมเครื่องจักรกล และยานพาหนะ	จัดซื้อเครื่องมือถือ ขนาดใบเจียร ไม่น้อยกว่า ๕ นิ้ว จำนวน ๒ ตัว ๆ ละ ๖,๐๐๐ บาท	-	๖,๐๐๐	-	๖,๐๐๐	กองช่าง
๘๖	อุตสาหกรรมและการโยธา	ค่าครุภัณฑ์	ครุภัณฑ์โรงงาน	เพื่อใช้ในการปฏิบัติงานของกองช่าง สำหรับภารกิจซ่อมแซมเครื่องจักรกล และยานพาหนะ	จัดซื้อตู้เชื่อมไฟฟ้า ขนาดไม่น้อยกว่า ๓๐๐ แอมป์ จำนวน ๒ เครื่อง ๆ ละ ๒๖,๐๐๐ บาท	-	๒๖,๐๐๐	๒๖,๐๐๐	-	กองช่าง
๘๗	อุตสาหกรรมและการโยธา	ค่าครุภัณฑ์	ครุภัณฑ์อื่น	เพื่อใช้ในการปฏิบัติงานของกองช่าง สำหรับภารกิจซ่อมแซมเครื่องจักรกล และยานพาหนะ	จัดซื้อลิฟท์ยกรถสองเสาคนบน ขนาดรับน้ำหนักได้ไม่น้อยกว่า ๕.๕ ตัน จำนวน ๑ ชุด	๑๕๐,๐๐๐	-	-	-	กองช่าง
๘๘	อุตสาหกรรมและการโยธา	ค่าครุภัณฑ์	ครุภัณฑ์อื่น	เพื่อใช้ในการปฏิบัติงานของกองช่าง สำหรับภารกิจซ่อมแซมเครื่องจักรกล และยานพาหนะ	จัดซื้อเครนโรงงาน รับน้ำหนักได้ ไม่น้อยกว่า ๓๕ ตัน สามารถเคลื่อนที่ได้ ๔ ทิศทาง จำนวน ๑ ชุด	-	๕๐๐,๐๐๐	-	-	กองช่าง

ที่	แผนงาน	หมวด	ประเภท	วัตถุประสงค์	เป้าหมาย (ผลผลิตของครุภัณฑ์)	งบประมาณและที่ผ่านมา				หน่วยงาน รับผิดชอบ หลัก
						๒๕๖๑ (บาท)	๒๕๖๒ (บาท)	๒๕๖๓ (บาท)	๒๕๖๔ (บาท)	
๘๙	อุตสาหกรรมและการโยธา	ค่าครุภัณฑ์	ครุภัณฑ์อื่น	เพื่อใช้ในการปฏิบัติงานของกองช่าง สำหรับภารกิจซ่อมแซมเครื่องจักรกล และยานพาหนะ	จัดซื้อเครื่องฉีดน้ำแรงดันสูง จำนวน ๑ ชุด	-	๖๐,๐๐๐	-	-	กองช่าง
๙๐	อุตสาหกรรมและการโยธา	ค่าครุภัณฑ์	ครุภัณฑ์อื่น	เพื่อใช้ในการปฏิบัติงานของกองช่าง สำหรับภารกิจซ่อมแซมเครื่องจักรกล และยานพาหนะ	จัดซื้อแท่นล้างรถ จำนวน ๑ แท่น	-	๘๐,๐๐๐	-	-	กองช่าง
๙๑	อุตสาหกรรมและการโยธา	ค่าครุภัณฑ์	ครุภัณฑ์อื่น	เพื่อใช้ในการปฏิบัติงานของกองช่าง สำหรับภารกิจซ่อมแซมเครื่องจักรกล และยานพาหนะ	จัดซื้อสายพานยกของ รับน้ำหนักได้ ไม่น้อยกว่า ๓ ตัน จำนวน ๕ เส้น ๆ ละ ๒,๐๐๐ บาท	๒,๐๐๐	๒,๐๐๐	๔,๐๐๐	๒,๐๐๐	กองช่าง
๙๒	อุตสาหกรรมและการโยธา	ค่าครุภัณฑ์	ครุภัณฑ์อื่น	เพื่อใช้ในการปฏิบัติงานของกองช่าง สำหรับภารกิจซ่อมแซมเครื่องจักรกล และยานพาหนะ	จัดซื้อเครื่องยิงสลักแทรีค ขนาด ไม่น้อยกว่า ๒๐๐ ตัน จำนวน ๑ ชุด	-	-	๘๐๐,๐๐๐	-	กองช่าง
๙๓	อุตสาหกรรมและการโยธา	ค่าครุภัณฑ์	ครุภัณฑ์อื่น	เพื่อใช้ในการปฏิบัติงานของกองช่าง สำหรับภารกิจซ่อมแซมเครื่องจักรกล และยานพาหนะ	จัดซื้อเครื่องชาร์จแบตเตอรี่ ขนาด ไม่น้อยกว่า ๓๕ แอมป์ จำนวน ๑ เครื่อง	-	๑๖,๐๐๐	-	-	กองช่าง
๙๔	อุตสาหกรรมและการโยธา	ค่าครุภัณฑ์	ครุภัณฑ์อื่น	เพื่อใช้ในการปฏิบัติงานของกองช่าง สำหรับภารกิจซ่อมแซมเครื่องจักรกล และยานพาหนะ	จัดซื้อเครื่องวัดกำลังไฟแบตเตอรี่ ขนาด ๑๒ V จำนวน ๑ เครื่อง	-	๒,๐๐๐	-	-	กองช่าง



ที่	แผนงาน	หมวด	ประเภท	วัตถุประสงค์	เป้าหมาย (ผลผลิตของครุภัณฑ์)	งบประมาณและที่ผ่านมา				หน่วยงาน รับผิดชอบ หลัก
						๒๕๖๑ (บาท)	๒๕๖๒ (บาท)	๒๕๖๓ (บาท)	๒๕๖๔ (บาท)	
๔๕	อุตสาหกรรมและการโยธา	ค่าครุภัณฑ์	ครุภัณฑ์อื่น	เพื่อใช้ในการปฏิบัติงานของกองช่าง สำหรับภารกิจซ่อมแซมเครื่องจักรกล และยานพาหนะ	จัดซื้อเครนยกเครื่อง ขนาด ๓ ตัน จำนวน ๑ เครื่อง	-	-	๒๘,๐๐๐	-	กองช่าง
๔๖	อุตสาหกรรมและการโยธา	ค่าครุภัณฑ์	ครุภัณฑ์อื่น	เพื่อใช้ในการปฏิบัติงานของกองช่าง สำหรับภารกิจซ่อมแซมเครื่องจักรกล และยานพาหนะ	จัดซื้อเครื่องวัดแรงดันน้ำมันไฮดรอลิค จำนวน ๑ ชุด	๔๕,๐๐๐	-	-	-	กองช่าง
๔๗	อุตสาหกรรมและการโยธา	ค่าครุภัณฑ์	ครุภัณฑ์อื่น	เพื่อใช้ในการปฏิบัติงานของกองช่าง สำหรับภารกิจซ่อมแซมเครื่องจักรกล และยานพาหนะ	จัดซื้อเครื่องวัดกำลังอัดเครื่องยนต์ดีเซล จำนวน ๑ ชุด	-	๗,๐๐๐	-	-	กองช่าง
๔๘	อุตสาหกรรมและการโยธา	ค่าครุภัณฑ์	ครุภัณฑ์อื่น	เพื่อใช้ในการปฏิบัติงานของกองช่าง สำหรับภารกิจซ่อมแซมเครื่องจักรกล และยานพาหนะ	จัดซื้อชุดตัดแก๊สภาคสนาม อุปกรณ์ ครบชุด ขนาด ๖ คิว พร้อมขาตั้ง จำนวน ๑ ชุด	-	-	-	๑๘,๐๐๐	กองช่าง
๔๙	อุตสาหกรรมและการโยธา	ค่าครุภัณฑ์	ครุภัณฑ์อื่น	เพื่อใช้ในโครงการจัดหาแหล่งน้ำ สะอาดเพื่อการอุปโภค-บริโภค โดยการเจาะบ่อน้ำบาดาล	จัดซื้อชุดเจาะลมสำหรับเจาะชั้นหิน แข็ง แบบ Down The Hole Hammer ขนาดเส้นผ่าศูนย์กลาง ๕ ๑/๒ นิ้ว จำนวน ๘ ชุด ๆ ละ ๒๗๐,๐๐๐ บาท	๕๔๐,๐๐๐	๕๔๐,๐๐๐	๕๔๐,๐๐๐	๕๔๐,๐๐๐	กองช่าง

ที่	แผนงาน	หมวด	ประเภท	วัตถุประสงค์	เป้าหมาย (ผลผลิตของครุภัณฑ์)	งบประมาณและที่ผ่านมา				หน่วยงาน รับผิดชอบ หลัก
						๒๕๖๑ (บาท)	๒๕๖๒ (บาท)	๒๕๖๓ (บาท)	๒๕๖๔ (บาท)	
๑๐๐	อุตสาหกรรมและการโยธา	ค่าครุภัณฑ์	ครุภัณฑ์อื่น	เพื่อใช้ในโครงการจัดหาแหล่งน้ำ สะอาดเพื่อการอุปโภค-บริโภค โดยการเจาะบ่อน้ำบาดาล	จัดซื้อชุดเจาะลมสำหรับเจาะชั้นหินแข็ง แบบ Down The Hole Hammer ขนาดเส้นผ่าศูนย์กลาง ๖-๑๒ นิ้ว จำนวน ๔ ชุด ๆ ละ ๓๔๐,๐๐๐ บาท	๓๔๐,๐๐๐	๓๔๐,๐๐๐	๓๔๐,๐๐๐	๓๔๐,๐๐๐	กองช่าง
๑๐๑	อุตสาหกรรมและการโยธา	ค่าครุภัณฑ์	ครุภัณฑ์อื่น	เพื่อใช้ในโครงการจัดหาแหล่งน้ำ สะอาดเพื่อการอุปโภค-บริโภค โดยการเจาะบ่อน้ำบาดาล	จัดซื้อหัวเจาะบ่อน้ำบาดาล แบบ Button Bit ขนาดเส้นผ่าศูนย์กลาง ๕ ๑/๒ นิ้ว จำนวน ๓๒ หัว ๆ ละ ๕๕,๐๐๐ บาท	๔๔๐,๐๐๐	๔๔๐,๐๐๐	๔๔๐,๐๐๐	๔๔๐,๐๐๐	กองช่าง
๑๐๒	อุตสาหกรรมและการโยธา	ค่าครุภัณฑ์	ครุภัณฑ์อื่น	เพื่อใช้ในโครงการจัดหาแหล่งน้ำ สะอาดเพื่อการอุปโภค-บริโภค โดยการเจาะบ่อน้ำบาดาล	จัดซื้อหัวเจาะบ่อน้ำบาดาล แบบ Button Bit ขนาดเส้นผ่าศูนย์กลาง ๘ นิ้ว จำนวน ๘ หัว หัวละ ๘๘,๕๐๐ บาท	๑๘๗,๐๐๐	๑๘๗,๐๐๐	๑๘๗,๐๐๐	๑๘๗,๐๐๐	กองช่าง
๑๐๓	อุตสาหกรรมและการโยธา	ค่าครุภัณฑ์	ครุภัณฑ์อื่น	เพื่อใช้ในโครงการจัดหาแหล่งน้ำ สะอาดเพื่อการอุปโภค-บริโภค โดยการเจาะบ่อน้ำบาดาล	จัดซื้อหัวเจาะบ่อน้ำบาดาล แบบ DRAG BIT ขนาดเส้นผ่าศูนย์กลาง ๘ ๑/๒ นิ้ว จำนวน ๘ หัว ๆ ละ ๔๗,๐๐๐ บาท	๓๗๖,๐๐๐	๓๗๖,๐๐๐	๓๗๖,๐๐๐	๓๗๖,๐๐๐	กองช่าง
๑๐๔	อุตสาหกรรมและการโยธา	ค่าครุภัณฑ์	ครุภัณฑ์อื่น	เพื่อใช้ในโครงการจัดหาแหล่งน้ำ สะอาดเพื่อการอุปโภค-บริโภค โดยการเจาะบ่อน้ำบาดาล	จัดซื้อเครื่องอัดอากาศ สามารถผลิตลมได้ ๓๐๐ PS I@ ๑๑๐๐ CFM พร้อมประกอบ ติดตั้งบนรถยนต์บรรทุก ๖ ล้อ ขนาดไม่น้อยกว่า ๒๑๐ แรงม้า ขนาดบรรทุกไม่น้อยกว่า ๑๒,๐๐๐ กก. พร้อมสายลมและอุปกรณ์ประกอบ การใช้งาน ครบชุด จำนวน ๒ เครื่อง ๆ ละ ๗,๕๐๐,๐๐๐ บาท	-	๗,๕๐๐,๐๐๐	๗,๕๐๐,๐๐๐	-	กองช่าง

ที่	แผนงาน	หมวด	ประเภท	วัตถุประสงค์	เป้าหมาย (ผลผลิตของครุภัณฑ์)	งบประมาณและที่ผ่านมา				หน่วยงาน รับผิดชอบ หลัก
						๒๕๖๑ (บาท)	๒๕๖๒ (บาท)	๒๕๖๓ (บาท)	๒๕๖๔ (บาท)	
๑๐๕	สังคมสงเคราะห์	ค่าครุภัณฑ์	ครุภัณฑ์สำนักงาน	เพื่ออำนวยความสะดวกให้แก่ผู้มาติดต่อราชการ/คณะผู้มาเยี่ยมเยียนภายในสถานสงเคราะห์คนชราบ้านเขาบ่อแก้ว	จัดซื้อโซฟาชุดรับแขก ขนาด ๕ ที่นั่ง พร้อมโต๊ะกลาง จำนวน ๑ ชุด	๑๕,๐๐๐	-	-	-	กองส่งเสริมฯ (สถานสงเคราะห์ฯ)
๑๐๖	สังคมสงเคราะห์	ค่าครุภัณฑ์	ครุภัณฑ์สำนักงาน	เพื่อใช้ในการปฏิบัติงานของสถานสงเคราะห์คนชราบ้านเขาบ่อแก้ว	จัดซื้อเก้าอี้แบบมีพนักพิงต่ำ เบาะหนัง บุนวม ชนิดหมุนได้ มีที่วางแขนบุนวม ทั้ง ๒ ข้าง ขาเก้าอี้ทำด้วยเหล็ก มีล้อเลื่อน ปรับสูงต่ำได้ จำนวน ๘ ตัว ๆ ละ ๓,๕๘๐ บาท	๒๘,๖๔๐	-	-	-	กองส่งเสริมฯ (สถานสงเคราะห์ฯ)
๑๐๗	สังคมสงเคราะห์	ค่าครุภัณฑ์	ครุภัณฑ์สำนักงาน	เพื่อใช้ในการปฏิบัติงานของกองส่งเสริมคุณภาพชีวิต	จัดซื้อแท่นวาง CPU ชนิดมีล้อ จำนวน ๑๐ ตัว ๆ ละ ๙๐๐ บาท	๙,๐๐๐	-	-	-	กองส่งเสริมฯ
๑๐๘	สังคมสงเคราะห์	ค่าครุภัณฑ์	ครุภัณฑ์สำนักงาน	เพื่อใช้ในการปฏิบัติงานของกองส่งเสริมคุณภาพชีวิต	จัดซื้อเครื่องปรับอากาศ ชนิดแขวน ขนาด ๒๔,๐๐๐ บีทียู จำนวน ๑ เครื่อง	๓๐,๐๐๐	-	-	-	กองส่งเสริมฯ
๑๐๙	สังคมสงเคราะห์	ค่าครุภัณฑ์	ครุภัณฑ์ยานพาหนะและขนส่ง	เพื่อป้องกันปัญหาขาดแคลนน้ำ เพื่อใช้ในการอุปโภค-บริโภคของสถานสงเคราะห์คนชราบ้านเขาบ่อแก้ว	จัดซื้อรถบรรทุกน้ำ ขนาดความจุถึง ๑๒,๐๐๐ ลิตร จำนวน ๑ คัน	๓,๕๐๐,๐๐๐	-	-	-	กองส่งเสริมฯ (สถานสงเคราะห์ฯ)
๑๑๐	สังคมสงเคราะห์	ค่าครุภัณฑ์	ครุภัณฑ์งานบ้านงานครัว	เพื่อใช้ตัดกิ่งไม้ภายในสถานสงเคราะห์คนชราบ้านเขาบ่อแก้ว	จัดซื้อเครื่องตัดแต่งพุ่มไม้ จำนวน ๑ เครื่อง	๑๕,๒๐๐	-	-	-	กองส่งเสริมฯ (สถานสงเคราะห์ฯ)

ที่	แผนงาน	หมวด	ประเภท	วัตถุประสงค์	เป้าหมาย (ผลผลิตของครุภัณฑ์)	งบประมาณและที่ผ่านมา				หน่วยงาน รับผิดชอบ หลัก
						๒๕๖๑ (บาท)	๒๕๖๒ (บาท)	๒๕๖๓ (บาท)	๒๕๖๔ (บาท)	
๑๑๑	สังคมสงเคราะห์	ค่าครุภัณฑ์	ครุภัณฑ์การเกษตร	เพื่อใช้สูบน้ำจากบ่อบาดาลภายใน สถานสงเคราะห์คนชราบ้านเขาบ่อแก้ว	จัดซื้อปั้มนบาดาล จำนวน ๑ เครื่อง	๘,๘๐๐	-	-	-	กองส่งเสริมฯ (สถานสงเคราะห์ฯ)
๑๑๒	สังคมสงเคราะห์	ค่าครุภัณฑ์	ครุภัณฑ์การเกษตร	เพื่อใช้สูบน้ำจากบ่อบาดาลภายใน สถานสงเคราะห์คนชราบ้านเขาบ่อแก้ว	จัดซื้อปั้มน้ำจุ่มไฟฟ้าอเนกประสงค์ จำนวน ๑ เครื่อง	๒,๒๐๐	-	-	-	กองส่งเสริมฯ (สถานสงเคราะห์ฯ)
๑๑๓	สังคมสงเคราะห์	ค่าครุภัณฑ์	ครุภัณฑ์งานบ้าน งานครัว	เพื่อติดตั้งภายในห้องปฏิบัติงานของ กองส่งเสริมคุณภาพชีวิต	จัดซื้อผ้าม่านพร้อมอุปกรณ์ติดตั้งภายใน กองส่งเสริมคุณภาพชีวิต จำนวน ๔ ชุด ชุดละ ๗,๐๐๐ บาท	๒๘,๐๐๐	-	-	-	กองส่งเสริมฯ
๑๑๔	สังคมสงเคราะห์	ค่าครุภัณฑ์	ครุภัณฑ์คอมพิวเตอร์	เพื่อใช้ในการปฏิบัติงานของสถาน สงเคราะห์คนชราบ้านเขาบ่อแก้ว	จัดซื้อเครื่องคอมพิวเตอร์สำหรับงาน สำนักงาน จำนวน ๕ เครื่อง ๆ ละ ๑๖,๐๐๐ บาท	๘๐,๐๐๐	-	-	-	กองส่งเสริมฯ (สถานสงเคราะห์ฯ)
๑๑๕	สังคมสงเคราะห์	ค่าครุภัณฑ์	ครุภัณฑ์คอมพิวเตอร์	เพื่อใช้ในการปฏิบัติงานของสถาน สงเคราะห์คนชราบ้านเขาบ่อแก้ว	จัดซื้อเครื่องคอมพิวเตอร์เน็ตบุ๊ก จำนวน ๑ เครื่อง	๑๖,๐๐๐	-	-	-	กองส่งเสริมฯ (สถานสงเคราะห์ฯ)
๑๑๖	สังคมสงเคราะห์	ค่าครุภัณฑ์	ครุภัณฑ์คอมพิวเตอร์	เพื่อใช้ในการปฏิบัติงานของสถาน สงเคราะห์คนชราบ้านเขาบ่อแก้ว	จัดซื้อเครื่องพิมพ์ชนิดเลเซอร์ ชนิด LED ขาวดำ จำนวน ๔ เครื่อง เครื่องละ ๗,๙๐๐ บาท	๓๑,๖๐๐	-	-	-	กองส่งเสริมฯ (สถานสงเคราะห์ฯ)
๑๑๗	สังคมสงเคราะห์	ค่าครุภัณฑ์	ครุภัณฑ์คอมพิวเตอร์	เพื่อใช้ในการปฏิบัติงานของสถาน สงเคราะห์คนชราบ้านเขาบ่อแก้ว	จัดซื้อเครื่องพิมพ์ชนิดเลเซอร์ ชนิด LED สี จำนวน ๑ เครื่อง	๑๒,๐๐๐	-	-	-	กองส่งเสริมฯ (สถานสงเคราะห์ฯ)

ที่	แผนงาน	หมวด	ประเภท	วัตถุประสงค์	เป้าหมาย (ผลผลิตของครุภัณฑ์)	งบประมาณและที่ผ่านมา				หน่วยงาน รับผิดชอบ หลัก
						๒๕๖๑ (บาท)	๒๕๖๒ (บาท)	๒๕๖๓ (บาท)	๒๕๖๔ (บาท)	
๑๑๘	สังคมสงเคราะห์	ค่าครุภัณฑ์	ครุภัณฑ์คอมพิวเตอร์	เพื่อใช้ในการปฏิบัติงานของสถาน สงเคราะห์คนชราบ้านเขาบ่อแก้ว	จัดซื้อเครื่องสำรองไฟฟ้า ขนาด ๘๐๐VA จำนวน ๕ เครื่อง ๆ ละ ๓,๒๐๐ บาท	๑๖,๐๐๐	-	-	-	กองส่งเสริมฯ (สถานสงเคราะห์ฯ)
๑๑๙	การศาสนา วัฒนธรรม และนันทนาการ	ค่าครุภัณฑ์	ครุภัณฑ์สำนักงาน	เพื่อเพิ่มประสิทธิภาพในการปฏิบัติงาน และการให้บริการแก่นักท่องเที่ยว ภายในแหล่งท่องเที่ยวบึงบอระเพ็ด (สำหรับใช้ในอาคารจระเข้)	จัดซื้อเครื่องปรับอากาศ ชนิดแขวน ขนาดไม่น้อยกว่า ๓๐,๐๐๐ บีทียู จำนวน ๓ เครื่องๆ ละ ๓๗,๐๐๐ บาท	๑๑๑,๐๐๐	-	-	-	กองกิจการพณิชย์
๑๒๐	การศาสนา วัฒนธรรม และนันทนาการ	ค่าครุภัณฑ์	ครุภัณฑ์สำนักงาน	เพื่อเพิ่มประสิทธิภาพในการปฏิบัติงาน และการให้บริการแก่นักท่องเที่ยว ภายในแหล่งท่องเที่ยวบึงบอระเพ็ด (สำหรับใช้กับห้องน้ำ-ห้องสุขาภายใน บึงบอระเพ็ด)	จัดซื้อถังน้ำ แบบไฟเบอร์กลาส ขนาด ๒,๕๐๐ ลิตร จำนวน ๑๐ ถังๆ ละ ๑๐,๙๐๐ บาท	๑๐๙,๐๐๐	-	-	-	กองกิจการ พณิชย์
๑๒๑	การศาสนา วัฒนธรรม และนันทนาการ	ค่าครุภัณฑ์	ครุภัณฑ์สำนักงาน	สำหรับใช้ในการปฏิบัติงานของ กองกิจการพณิชย์ และทดแทน ของเดิมที่ชำรุดเสื่อมสภาพ	จัดซื้อเก้าอี้ แบบมีพนักพิงต่ำ จำนวน ๓๐ ตัวๆ ละ ๓,๙๐๐ บาท	๑๑๗,๐๐๐	-	-	-	กองกิจการ พณิชย์
๑๒๒	การศาสนา วัฒนธรรม และนันทนาการ	ค่าครุภัณฑ์	ครุภัณฑ์สำนักงาน	สำหรับใช้ในการปฏิบัติงานของ กองกิจการพณิชย์ และทดแทน ของเดิมที่ชำรุดเสื่อมสภาพ	จัดซื้อเก้าอี้ แบบมีพนักพิงสูง จำนวน ๔ ตัวๆ ละ ๗,๐๐๐ บาท	๒๘,๐๐๐	-	-	-	กองกิจการ พณิชย์
๑๒๓	การศาสนา วัฒนธรรม และนันทนาการ	ค่าครุภัณฑ์	ครุภัณฑ์สำนักงาน	สำหรับใช้ในการปฏิบัติงานของ กองกิจการพณิชย์ และทดแทน ของเดิมที่ชำรุดเสื่อมสภาพ	จัดซื้อโต๊ะทำงานพร้อมตู้ข้าง จำนวน ๒ ชุด ชุดละ ๑๖,๐๐๐ บาท	๓๒,๐๐๐	-	-	-	กองกิจการ พณิชย์

ที่	แผนงาน	หมวด	ประเภท	วัตถุประสงค์	เป้าหมาย (ผลผลิตของครุภัณฑ์)	งบประมาณและที่ผ่านมา				หน่วยงาน รับผิดชอบ หลัก
						๒๕๖๑ (บาท)	๒๕๖๒ (บาท)	๒๕๖๓ (บาท)	๒๕๖๔ (บาท)	
๑๒๔	การศาสนา วัฒนธรรม และนันทนาการ	ค่าครุภัณฑ์	ครุภัณฑ์สำนักงาน	สำหรับใช้ในการปฏิบัติงานของ กองกิจการพาณิชย์ และทดแทน ของเดิมที่ชำรุดเสื่อมสภาพ	จัดซื้อโต๊ะทำงาน จำนวน ๓๐ ชุดๆ ละ ๘,๕๐๐ บาท	๒๕๕,๐๐๐	-	-	-	กองกิจการ พาณิชย์
๑๒๕	การศาสนา วัฒนธรรม และนันทนาการ	ค่าครุภัณฑ์	ครุภัณฑ์สำนักงาน	เพื่อเพิ่มประสิทธิภาพในการปฏิบัติงาน และการให้บริการแก่นักท่องเที่ยว ภายในแหล่งท่องเที่ยวบึงบอระเพ็ด (สำหรับใช้ที่อาคารจระเข้ จำนวน ๒ ตัว, โรงแรม จำนวน ๒ ตัว)	จัดซื้อพัดลมติดผนัง จำนวน ๔ ตัว ตัวละ ๑,๘๐๐ บาท	๗,๒๐๐	-	-	-	กองกิจการ พาณิชย์
๑๒๖	การศาสนา วัฒนธรรม และนันทนาการ	ค่าครุภัณฑ์	ครุภัณฑ์สำนักงาน	เพื่อเพิ่มประสิทธิภาพในการปฏิบัติงาน และการให้บริการแก่นักท่องเที่ยว ภายในแหล่งท่องเที่ยวบึงบอระเพ็ด (สำหรับใช้ที่อาคารสัมมนาฯ)	จัดซื้อพรมอัดปูพื้น ขนาด ๑.๕๐x๓๐ เมตร จำนวน ๒ ม้วน ๆ ละ ๗,๕๐๐ บาท	๑๕,๐๐๐	-	-	-	กองกิจการ พาณิชย์
๑๒๗	การศาสนา วัฒนธรรม และนันทนาการ	ค่าครุภัณฑ์	ครุภัณฑ์งานบ้านงานครัว	เพื่อเพิ่มประสิทธิภาพในการปฏิบัติงาน และการให้บริการแก่นักท่องเที่ยว ภายในแหล่งท่องเที่ยวบึงบอระเพ็ด	จัดซื้อเครื่องซักผ้า ขนาด ๕๐ ปอนด์ จำนวน ๑ เครื่อง	๒๔๕,๐๐๐	-	-	-	กองกิจการ พาณิชย์
๑๒๘	การศาสนา วัฒนธรรม และนันทนาการ	ค่าครุภัณฑ์	ครุภัณฑ์งานบ้านงานครัว	เพื่อเพิ่มประสิทธิภาพในการปฏิบัติงาน และการให้บริการแก่นักท่องเที่ยว ภายในแหล่งท่องเที่ยวบึงบอระเพ็ด	จัดซื้อเครื่องอบผ้า ขนาด ๕๐ ปอนด์ จำนวน ๑ เครื่อง	๒๐๐,๐๐๐	-	-	-	กองกิจการ พาณิชย์

ที่	แผนงาน	หมวด	ประเภท	วัตถุประสงค์	เป้าหมาย (ผลผลิตของครุภัณฑ์)	งบประมาณและที่ผ่านมา				หน่วยงาน รับผิดชอบ หลัก
						๒๕๖๑ (บาท)	๒๕๖๒ (บาท)	๒๕๖๓ (บาท)	๒๕๖๔ (บาท)	
๑๒๙	การศาสนา วัฒนธรรม และนันทนาการ	ค่าครุภัณฑ์	ครุภัณฑ์งานบ้านงานครัว	เพื่อใช้สำหรับให้บริการแก่นักท่องเที่ยว และเจ้าหน้าที่ภายในแหล่งท่องเที่ยว บึงบอระเพ็ด (สำหรับใช้บริการนักท่องเที่ยวที่ตีกเขี้ยว)	จัดซื้อเครื่องทำน้ำร้อน-น้ำเย็น แบบต่อท่อ ขนาด ๒ ก๊อก จำนวน ๒ เครื่อง เครื่องละ ๒๖,๐๐๐ บาท	๕๒,๐๐๐	-	-	-	กองกิจการ พณิชย
๑๓๐	การศาสนา วัฒนธรรม และนันทนาการ	ค่าครุภัณฑ์	ครุภัณฑ์งานบ้านงานครัว	เพื่อเพิ่มประสิทธิภาพในการปฏิบัติงาน และการให้บริการแก่นักท่องเที่ยว ภายในแหล่งท่องเที่ยวบึงบอระเพ็ด (สำหรับใช้ในงานปรับปรุงภูมิทัศน์ และทดแทนของเดิมที่ชำรุด)	จัดซื้อเครื่องตัดหญ้าแบบข้อแข็ง จำนวน ๑๐ เครื่องๆ ละ ๙,๕๐๐ บาท	๙๕,๐๐๐	-	-	-	กองกิจการ พณิชย
๑๓๑	การศาสนา วัฒนธรรม และนันทนาการ	ค่าครุภัณฑ์	ครุภัณฑ์งานบ้านงานครัว	เพื่อให้บริการแก่นักท่องเที่ยว (สำหรับงานโรงแรม/สำรองของเดิม ที่เสื่อมสภาพ)	จัดซื้อเครื่องทำน้ำอุ่น ขนาด ๔,๕๐๐ วัตต์ จำนวน ๔๐ เครื่องๆ ละ ๖,๐๐๐ บาท	๖๐,๐๐๐	๖๐,๐๐๐	๖๐,๐๐๐	๖๐,๐๐๐	กองกิจการ พณิชย
๑๓๒	การศาสนา วัฒนธรรม และนันทนาการ	ค่าครุภัณฑ์	ครุภัณฑ์งานบ้านงานครัว	เพื่อติดตั้งภายในโรงแรม (ห้องอาหาร) ภายในแหล่งท่องเที่ยวบึงบอระเพ็ด	จัดซื้อผ้าปูโต๊ะ พร้อมติดตั้งและอุปกรณ์ ดังนี้ - ผ้าปูโต๊ะ ขนาด ๓.๒๐x๒.๕๐ เมตร จำนวน ๑ ชุด - ผ้าปูโต๊ะ ขนาด ๐.๘๐x๒.๓๐ เมตร จำนวน ๑ ชุด - ผ้าปูโต๊ะ ขนาด ๐.๖๕x๒.๕๐ เมตร จำนวน ๑ ชุด	๑๖,๖๐๐	-	-	-	กองกิจการ พณิชย
						๑๗,๖๐๐	-	-	-	
						๕,๘๐๐	-	-	-	

ที่	แผนงาน	หมวด	ประเภท	วัตถุประสงค์	เป้าหมาย (ผลผลิตของครุภัณฑ์)	งบประมาณและที่ผ่านมา				หน่วยงาน รับผิดชอบ หลัก
						๒๕๖๑ (บาท)	๒๕๖๒ (บาท)	๒๕๖๓ (บาท)	๒๕๖๔ (บาท)	
					- ผ้าฆ่าเชื้อ ขนาด ๐.๘๐x๒.๕๐ เมตร จำนวน ๑ ชุด - ผ้าฆ่าเชื้อ ขนาด ๒.๖๐x๒.๕๐ เมตร จำนวน ๑ ชุด - ผ้าฆ่าเชื้อ ขนาด ๑.๘๐x๒.๕๐ เมตร จำนวน ๑ ชุด	๒,๕๐๐	-	-	-	
๑๓๓	การศาสนา วัฒนธรรม และนันทนาการ	ค่าครุภัณฑ์	ครุภัณฑ์คอมพิวเตอร์	เพื่อเพิ่มประสิทธิภาพในการปฏิบัติงาน และการให้บริการแก่นักท่องเที่ยว ภายในแหล่งท่องเที่ยวบึงบอระเพ็ด และทดแทนของเดิมที่เสื่อมสภาพ	จัดซื้อเครื่องคอมพิวเตอร์ แบบสำนักงาน จำนวน ๔ เครื่องๆ ละ ๑๖,๐๐๐ บาท	๖๔,๐๐๐	-	-	-	กองกิจการ พาณิชย์
๑๓๔	การศาสนา วัฒนธรรม และนันทนาการ	ค่าครุภัณฑ์	ครุภัณฑ์คอมพิวเตอร์	เพื่อเพิ่มประสิทธิภาพในการปฏิบัติงาน และการให้บริการแก่นักท่องเที่ยว ภายในแหล่งท่องเที่ยวบึงบอระเพ็ด และทดแทนของเดิมที่เสื่อมสภาพ	จัดซื้อเครื่องพิมพ์เลเซอร์ขาวดำ จำนวน ๔ เครื่องๆ ละ ๗,๙๐๐ บาท	๓๑,๖๐๐	-	-	-	กองกิจการ พาณิชย์
๑๓๕	การศาสนา วัฒนธรรม และนันทนาการ	ค่าครุภัณฑ์	ครุภัณฑ์คอมพิวเตอร์	เพื่อเพิ่มประสิทธิภาพในการปฏิบัติงาน และการให้บริการแก่นักท่องเที่ยว ภายในแหล่งท่องเที่ยวบึงบอระเพ็ด (ใช้ในงานจัดหาประโยชน์)	จัดซื้อเครื่องสแกนเนอร์ สำหรับงาน เก็บเอกสารระดับศูนย์บริการ แบบที่ ๑ จำนวน ๑ เครื่อง	๒๐,๐๐๐	-	-	-	กองกิจการ พาณิชย์



ที่	แผนงาน	หมวด	ประเภท	วัตถุประสงค์	เป้าหมาย (ผลผลิตของครุภัณฑ์)	งบประมาณและที่ผ่านมา				หน่วยงาน รับผิดชอบ หลัก
						๒๕๖๑ (บาท)	๒๕๖๒ (บาท)	๒๕๖๓ (บาท)	๒๕๖๔ (บาท)	
๑๓๖	การศาสนา วัฒนธรรม และนันทนาการ	ค่าครุภัณฑ์	ครุภัณฑ์คอมพิวเตอร์	เพื่อเพิ่มประสิทธิภาพในการปฏิบัติงาน และการให้บริการแก่นักท่องเที่ยว ภายในแหล่งท่องเที่ยวบึงบอระเพ็ด และทดแทนของเดิมที่เสื่อมสภาพ	จัดซื้อเครื่องสำรองไฟ ขนาด ๘๐๐ VA จำนวน ๘ เครื่องๆ ละ ๓,๒๐๐ บาท	๒๕,๖๐๐	-	-	-	กองกิจการ พาณิชย์
๑๓๗	การศาสนา วัฒนธรรม	ค่าครุภัณฑ์	ครุภัณฑ์คอมพิวเตอร์	เพื่อใช้สำหรับเข้าตรวจสอบการบริการ ในแต่ละส่วนงาน เช่น งานห้องพักของ โรงแรม ห้องประชุม การต้อนรับคณะต่างๆ และระบบการจองห้องพัก ผ่านระบบออนไลน์	จัดซื้อโปรแกรมบริหารจัดการ แหล่งท่องเที่ยวบึงบอระเพ็ด	๒๕๐,๐๐๐	-	-	-	กองกิจการ พาณิชย์
๑๓๘	การศาสนา วัฒนธรรม และนันทนาการ	ค่าครุภัณฑ์	ครุภัณฑ์ไฟฟ้าและวิทยุ	เพื่อเพิ่มประสิทธิภาพในการปฏิบัติงาน และการให้บริการแก่นักท่องเที่ยว ภายในแหล่งท่องเที่ยวบึงบอระเพ็ด (ใช้ในงานโรงแรม)	จัดซื้อไฟฉุกเฉิน จำนวน ๔ เครื่องๆ ละ ๔,๐๐๐ บาท	๑๖,๐๐๐	-	-	-	กองกิจการ พาณิชย์
๑๓๙	การศาสนา วัฒนธรรม และนันทนาการ	ค่าครุภัณฑ์	ครุภัณฑ์ไฟฟ้าและวิทยุ	เพื่อเพิ่มประสิทธิภาพในการปฏิบัติงาน และการให้บริการแก่นักท่องเที่ยว ภายในแหล่งท่องเที่ยวบึงบอระเพ็ด (ใช้ในโครงการแสดงละครลิงแห่งใหม่)	จัดซื้อชุดเครื่องเสียง พร้อมติดตั้ง จำนวน ๑ ชุด	๙๙,๐๐๐	-	-	-	กองกิจการ พาณิชย์

ที่	แผนงาน	หมวด	ประเภท	วัตถุประสงค์	เป้าหมาย (ผลผลิตของครุภัณฑ์)	งบประมาณและที่ผ่านมา				หน่วยงาน รับผิดชอบ หลัก
						๒๕๖๑ (บาท)	๒๕๖๒ (บาท)	๒๕๖๓ (บาท)	๒๕๖๔ (บาท)	
๑๔๐	การศาสนา วัฒนธรรม และนันทนาการ	ค่าครุภัณฑ์	ครุภัณฑ์การเกษตร	เพื่อเพิ่มประสิทธิภาพในการปฏิบัติงาน และการให้บริการแก่นักท่องเที่ยว ภายในแหล่งท่องเที่ยวบึงบอระเพ็ด (ใช้ในงานปรับปรุงภูมิทัศน์)	จัดซื้อผานพรวน ชนิด ๖ งาน จำนวน ๑ ชุด	๕๐,๐๐๐	-	-	-	กองกิจการ พาณิชย์
๑๔๑	การศาสนา วัฒนธรรม และนันทนาการ	ค่าครุภัณฑ์	ครุภัณฑ์การเกษตร	เพื่อเพิ่มประสิทธิภาพในการปฏิบัติงาน และการให้บริการแก่นักท่องเที่ยว ภายในแหล่งท่องเที่ยวบึงบอระเพ็ด (ใช้ในงานปรับปรุงภูมิทัศน์)	จัดซื้อเครื่องตัดหญ้า แบบโรตารี ติดพ่วง ท้ายรถแทรกเตอร์ ขนาด ๑๐๐ เซนติเมตร พร้อมอุปกรณ์ จำนวน ๑ ชุด	๔๐,๕๐๐	-	-	-	กองกิจการ พาณิชย์
๑๔๒	การศาสนา วัฒนธรรม และนันทนาการ	ค่าครุภัณฑ์	ครุภัณฑ์การเกษตร	เพื่อทดลองระบบประหยัดพลังงาน (ลดโลกร้อน)	จัดซื้อเครื่องสูบน้ำ แบบโซล่าเซลล์ จำนวน ๑ ชุด	๒๓๔,๐๐๐	-	-	-	กองกิจการ พาณิชย์
๑๔๓	การศาสนา วัฒนธรรม และนันทนาการ	ค่าครุภัณฑ์	ครุภัณฑ์การเกษตร	เพื่อใช้รดน้ำดิบอาคารประปา ๒ ตัว และด้านข้างอาคารสัมมนาฯ ๒ ตัว	จัดซื้อปั้มหอยโข่ง ขนาด ๓ แรงม้า จำนวน ๔ ตัวๆ ละ ๑๕,๐๐๐ บาท	๖๐,๐๐๐	-	-	-	กองกิจการ พาณิชย์
๑๔๔	การศาสนา วัฒนธรรม และนันทนาการ	ค่าครุภัณฑ์	ครุภัณฑ์การเกษตร	เพื่อใช้รดน้ำต้นไม้ตั้งแต่ประภาคาร ถึงร้านค้า ๒ ตัว / รดน้ำทั่วไป ๑ ตัว ใช้ที่กรงกวา ๑ ตัว / อาคารจระเข้ ๑ ตัว	จัดซื้อไดโว่ ขนาด ๒ นิ้ว จำนวน ๕ ตัวๆ ละ ๗,๕๐๐ บาท	๓๗,๕๐๐	-	-	-	กองกิจการ พาณิชย์
๑๔๕	การศาสนา วัฒนธรรม และนันทนาการ	ค่าครุภัณฑ์	ครุภัณฑ์การเกษตร	เพื่อใช้ที่อาคารจระเข้ ๑ ตัว, กรงกวา ๑ ตัว	จัดซื้อไดโว่ ขนาด ๑ นิ้ว จำนวน ๒ ตัว ตัวละ ๓,๕๐๐ บาท	๗,๐๐๐	-	-	-	กองกิจการ พาณิชย์

ที่	แผนงาน	หมวด	ประเภท	วัตถุประสงค์	เป้าหมาย (ผลผลิตของครุภัณฑ์)	งบประมาณและที่ผ่านมา				หน่วยงาน รับผิดชอบ หลัก
						๒๕๖๑ (บาท)	๒๕๖๒ (บาท)	๒๕๖๓ (บาท)	๒๕๖๔ (บาท)	
๑๔๖	การศาสนา วัฒนธรรม และนันทนาการ	ค่าครุภัณฑ์	ครุภัณฑ์การเกษตร	เพื่อใช้กับบ่อที่ขุด ภายในอะควอเรียม (มีของเดิมอยู่ ๑ ตัว ต้องการสำรองเพิ่ม ๑ ตัว)	จัดซื้อมอเตอร์ แบบหัวกรองไฟเบอร์ ขนาด ๑.๕ แรงม้า จำนวน ๑ เครื่อง	๒๗,๖๐๐	-	-	-	กองกิจการ พาณิชย์
๑๔๗	การศาสนา วัฒนธรรม และนันทนาการ	ค่าครุภัณฑ์	ครุภัณฑ์การเกษตร	เพื่อใช้ในงานประปาหอสูง	จัดซื้อมอเตอร์ปั้มน้ำ ขนาด ๑๐ แรงม้า จำนวน ๑ เครื่อง	๔๐,๐๐๐	-	-	-	กองกิจการ พาณิชย์
๑๔๘	การศาสนา วัฒนธรรม และนันทนาการ	ค่าครุภัณฑ์	ครุภัณฑ์การเกษตร	เพื่อใช้ในงานกำจัดยุงและแมลงต่างๆ ภายในแหล่งท่องเที่ยว	จัดซื้อเครื่องพ่นยาฆ่าแมลง จำนวน ๒ เครื่องๆ ละ ๓,๕๐๐ บาท	๗,๐๐๐	-	-	-	กองกิจการ พาณิชย์
๑๔๙	การศาสนา วัฒนธรรม และนันทนาการ	ค่าครุภัณฑ์	ครุภัณฑ์การเกษตร	เพื่อใช้กับถังน้ำ ๒,๕๐๐ ลิตร ของห้องน้ำ จำนวน ๑๐ ถัง / สำหรับบ้านทรงไทย ๒ ถัง	จัดซื้อปั้มน้ำอัตโนมัติ ขนาด ๔๐๐ วัตต์ จำนวน ๑๒ ตัวๆ ละ ๑๒,๐๐๐ บาท	๑๔๔,๐๐๐	-	-	-	กองกิจการ พาณิชย์
๑๕๐	การศาสนา วัฒนธรรม และนันทนาการ	ค่าครุภัณฑ์	ครุภัณฑ์การเกษตร	เพื่อใช้กับระบบกรองน้ำของบึงแห่งค้ ภายในอะควอเรียม	จัดซื้อปั้มน้ำ ขนาด ๑๒ แรงม้า จำนวน ๔ เครื่องๆ ละ ๑๕๓,๐๐๐ บาท (แทนที่ปั้มเดิม)	๖๑๒,๐๐๐	-	-	-	กองกิจการ พาณิชย์
๑๕๑	การศาสนา วัฒนธรรม และนันทนาการ	ค่าครุภัณฑ์	ครุภัณฑ์การเกษตร	เพื่อใช้กับตู้ปลา ๓๓ ตู้ ภายในอะควอเรียม	จัดซื้อมอเตอร์ แบบหัวกรองไฟเบอร์ ขนาด ๑.๐ แรงม้า จำนวน ๑๒ เครื่อง เครื่องๆ ละ ๒๓,๕๐๐ บาท	-	๒๘๒,๐๐๐	-	-	กองกิจการ พาณิชย์
๑๕๒	การศาสนา วัฒนธรรม และนันทนาการ	ค่าครุภัณฑ์	ครุภัณฑ์การเกษตร	เพื่อใช้กับตู้ ๑M/๓Mภายในอะควอเรียม (มีของเดิมอยู่ ๑ ตัว ต้องการสำรองเพิ่ม ๑ ตัว)	จัดซื้อมอเตอร์ แบบหัวกรองไฟเบอร์ ขนาด ๒.๐ แรงม้า จำนวน ๑ เครื่อง	-	๓๐,๐๐๐	-	-	กองกิจการ พาณิชย์

ที่	แผนงาน	หมวด	ประเภท	วัตถุประสงค์	เป้าหมาย (ผลผลิตของครุภัณฑ์)	งบประมาณและที่ผ่านมา				หน่วยงาน รับผิดชอบ หลัก
						๒๕๖๑ (บาท)	๒๕๖๒ (บาท)	๒๕๖๓ (บาท)	๒๕๖๔ (บาท)	
๑๕๓	การศาสนา วัฒนธรรม	ค่าครุภัณฑ์	ครุภัณฑ์ก่อสร้าง	เพื่อเพิ่มประสิทธิภาพในการปฏิบัติงานและการให้บริการแก่นักท่องเที่ยวภายในแหล่งท่องเที่ยวบึงบอระเพ็ด (ใช้ในงานก่อสร้าง)	จัดซื้อเครื่องตบดิน จำนวน ๑ เครื่อง	๔๐,๐๐๐	-	-	-	กองกิจการ พาณิชย์
๑๕๔	การศาสนา วัฒนธรรม	ค่าครุภัณฑ์	ครุภัณฑ์สำรวจ	เพื่อเพิ่มประสิทธิภาพในการปฏิบัติงานและการให้บริการแก่นักท่องเที่ยวภายในแหล่งท่องเที่ยวบึงบอระเพ็ด (ใช้ในงานช่างซ่อมบำรุง)	จัดซื้อบันได แบบไฟเบอร์กลาส ๗ ชั้น จำนวน ๑ ตัว	๔,๐๐๐	-	-	-	กองกิจการ พาณิชย์
๑๕๕	การศาสนา วัฒนธรรม	ค่าครุภัณฑ์	ครุภัณฑ์โฆษณา และเผยแพร่	เพื่อเพิ่มประสิทธิภาพในการปฏิบัติงานและการให้บริการแก่นักท่องเที่ยวภายในแหล่งท่องเที่ยวบึงบอระเพ็ด (ใช้สำหรับการจัดงานนอกสถานที่)	จัดซื้อจอรับภาพ โปรเจคเตอร์แบบตั้งพื้น ขนาด ๖๐ นิ้ว จำนวน ๑ ชุด	๘,๕๐๐	-	-	-	กองกิจการ พาณิชย์
๑๕๖	การศาสนา วัฒนธรรม	ค่าครุภัณฑ์	ครุภัณฑ์โฆษณา และเผยแพร่	สำหรับติดตั้งระบบกล้องวงจรปิด ( CCTV ) ภายในแหล่งท่องเที่ยวบึงบอระเพ็ด	ติดตั้งระบบกล้องวงจรปิด ( CCTV ) (ระยะที่ ๒) จำนวน ๑ ระบบ	๑,๐๐๐,๐๐๐	-	-	-	กองกิจการ พาณิชย์
๑๕๗	การศาสนา วัฒนธรรม	ค่าครุภัณฑ์	ครุภัณฑ์อื่น	เพื่อเพิ่มประสิทธิภาพในการปฏิบัติงานและการให้บริการแก่นักท่องเที่ยวภายในแหล่งท่องเที่ยวบึงบอระเพ็ด (ใช้สำหรับงานขนย้ายวัสดุอุปกรณ์ต่างๆ ในการจัดงานประชุม)	จัดซื้อรถลากพาเลท ไฮโดรลิก จำนวน ๒ คันๆ ละ ๓๘,๐๐๐ บาท	๗๖,๐๐๐	-	-	-	กองกิจการ พาณิชย์

ที่	แผนงาน	หมวด	ประเภท	วัตถุประสงค์	เป้าหมาย (ผลผลิตของครุภัณฑ์)	งบประมาณและที่ผ่านมา				หน่วยงาน รับผิดชอบ หลัก
						๒๕๖๑ (บาท)	๒๕๖๒ (บาท)	๒๕๖๓ (บาท)	๒๕๖๔ (บาท)	
๑๕๘	การศาสนา วัฒนธรรม	ค่าครุภัณฑ์	ครุภัณฑ์อื่น	เพื่อทดแทนถังขนาดเล็กเดิม ภายในอะควอเรียม	จัดซื้อถังไฟเบอร์เสริมเหล็ก ขนาด ๑x๕x๑ เมตร (กว้างxยาวxสูง) จำนวน ๑ ถัง	๔๘,๒๐๐	-	-	-	กองกิจการ พณิชย
๑๕๙	การศาสนา วัฒนธรรม	ค่าครุภัณฑ์	ครุภัณฑ์อื่น	เพื่อใช้กับงานประปา	จัดซื้อเครื่องจ่ายสารเคมี จำนวน ๑ เครื่อง	๓๓,๐๐๐	-	-	-	กองกิจการ พณิชย
๑๖๐	การศาสนา วัฒนธรรม	ค่าครุภัณฑ์	ครุภัณฑ์อื่น	เพื่อ ใช้กับตู้ ๑M ภายในอะควอเรียม	จัดซื้อถังกรองน้ำ ขนาด ๔๘ นิ้ว พร้อมทรายกรอง จำนวน ๑ ชุด	๖๙,๕๐๐	-	-	-	กองกิจการ พณิชย
๑๖๑	การศาสนา วัฒนธรรม	ค่าครุภัณฑ์	ครุภัณฑ์อื่น	เพื่อใช้กับตู้ที่ซุหล ภายในอะควอเรียม	จัดซื้อถังกรองน้ำ ขนาด ๒๑ นิ้ว พร้อมทรายกรอง จำนวน ๑ ชุด	๒๑,๕๐๐	-	-	-	กองกิจการ พณิชย
๑๖๒	การศาสนา วัฒนธรรม	ค่าครุภัณฑ์	ครุภัณฑ์อื่น	เพื่อใช้กับระบบกรองของบีกแทงค์ ภายในอะควอเรียม	จัดซื้อถังกรองทราย ขนาด ๔๘ นิ้ว จำนวน ๒ ถังๆ ละ ๙๙,๐๐๐ บาท	-	๑๙๘,๐๐๐	-	-	กองกิจการ พณิชย
๑๖๓	การศาสนา วัฒนธรรม	ค่าครุภัณฑ์	ครุภัณฑ์อื่น	เพื่อใช้ควบคุมค่า PH ระดับออกซิเจน และ สารอื่นๆ ของตู้ปลา ผ่านระบบออนไลน์	จัดซื้อชุดควบคุมระบบตู้ปลา Apex Controller จำนวน ๑ ชุด	-	๗๔,๓๐๐	-	-	กองกิจการ พณิชย
๑๖๔	การศาสนา วัฒนธรรม	ค่าครุภัณฑ์	ครุภัณฑ์วิทยาศาสตร์	เพื่อใช้สำหรับวัดค่าออกซิเจนและ อุณหภูมิให้เหมาะสมสำหรับตู้ปลา ภายในอะควอเรียม	จัดซื้อเครื่องวัดปริมาณออกซิเจนในน้ำ จำนวน ๑ ชุด	๘๙,๐๐๐	-	-	-	กองกิจการ พณิชย

ที่	แผนงาน	หมวด	ประเภท	วัตถุประสงค์	เป้าหมาย (ผลผลิตของครุภัณฑ์)	งบประมาณและที่ผ่านมา				หน่วยงาน รับผิดชอบ หลัก
						๒๕๖๑ (บาท)	๒๕๖๒ (บาท)	๒๕๖๓ (บาท)	๒๕๖๔ (บาท)	
๑๖๕	การศาสนา วัฒนธรรม	ค่าครุภัณฑ์	ครุภัณฑ์วิทยาศาสตร์	เพื่อเพิ่มประสิทธิภาพในการปฏิบัติงานและการให้บริการแก่นักท่องเที่ยวภายในแหล่งท่องเที่ยวบึงบอระเพ็ด (สำรวจและทดแทนของเดิม)	จัดซื้อชุดยางดำน้ำ ขนาด ๓ มิลลิเมตร จำนวน ๑ ชุด	-	๑๑,๐๐๐	-	-	กองกิจการ พานิชย์
๑๖๖	การศาสนา วัฒนธรรม	ค่าครุภัณฑ์	ครุภัณฑ์วิทยาศาสตร์	เพื่อเพิ่มประสิทธิภาพในการปฏิบัติงานและการให้บริการแก่นักท่องเที่ยวภายในแหล่งท่องเที่ยวบึงบอระเพ็ด (สำรวจและทดแทนของเดิม)	จัดซื้อชุดยางดำน้ำ ขนาด ๕ มิลลิเมตร จำนวน ๔ ชุดๆ ละ ๑๕,๐๐๐ บาท	-	๖๐,๐๐๐	-	-	กองกิจการ พานิชย์
๑๖๗	การศาสนา วัฒนธรรม	ค่าครุภัณฑ์	ครุภัณฑ์วิทยาศาสตร์	เพื่อเพิ่มประสิทธิภาพในการปฏิบัติงานและการให้บริการแก่นักท่องเที่ยวภายในแหล่งท่องเที่ยวบึงบอระเพ็ด (สำรวจและทดแทนของเดิม)	จัดซื้อชุดปรับการลอยตัว จำนวน ๒ ชุดๆ ละ ๑๔,๖๕๐ บาท	-	๒๙,๓๐๐	-	-	กองกิจการ พานิชย์
๑๖๘	การศาสนา วัฒนธรรม	ค่าครุภัณฑ์	ครุภัณฑ์วิทยาศาสตร์	เพื่อใช้ปั๊มออกซิเจนให้กับตู้ปลาทะเล ๑ เครื่อง ตู้ปลา ๓๓ ตู้ ๒ เครื่อง	จัดซื้อเครื่องเติมอากาศ จำนวน ๓ เครื่องๆ ละ ๒๕,๕๐๐ บาท	-	๗๖,๕๐๐	-	-	กองกิจการ พานิชย์
๑๖๙	การศาสนา วัฒนธรรม	ค่าครุภัณฑ์	ครุภัณฑ์วิทยาศาสตร์	เพื่อทดแทนของเดิม ให้มีประสิทธิภาพมากขึ้น	จัดซื้อเครื่องดูดของเสียออกจากน้ำทะเล ขนาด ไม่น้อยกว่า ๓๐ ตัน จำนวน ๓ เครื่องๆ ละ ๒๕๘,๕๐๐ บาท	-	๗๗๕,๕๐๐	-	-	กองกิจการ พานิชย์

ที่	แผนงาน	หมวด	ประเภท	วัตถุประสงค์	เป้าหมาย (ผลผลิตของครุภัณฑ์)	งบประมาณและที่ผ่านมา				หน่วยงาน รับผิดชอบ หลัก
						๒๕๖๑ (บาท)	๒๕๖๒ (บาท)	๒๕๖๓ (บาท)	๒๕๖๔ (บาท)	
๑๗๐	การพาณิชย์	ค่าครุภัณฑ์	ครุภัณฑ์สำนักงาน	เพื่อเพิ่มประสิทธิภาพในการปฏิบัติงานและการให้บริการแก่ประชาชนที่มาใช้บริการสถานีขนส่งลาดยาว	จัดซื้อโต๊ะทำงานพร้อมตู้ข้างจำนวน ๑ ชุด	๑๖,๐๐๐	-	-	-	สถานีขนส่ง ลาดยาว
๑๗๑	การพาณิชย์	ค่าครุภัณฑ์	ครุภัณฑ์สำนักงาน	เพื่อเพิ่มประสิทธิภาพในการปฏิบัติงานและการให้บริการแก่ประชาชนที่มาใช้บริการสถานีขนส่งลาดยาว	จัดซื้อเก้าอี้แบบพนักพิงสูงจำนวน ๑ ตัว	๗,๐๐๐	-	-	-	
๑๗๒	การพาณิชย์	ค่าครุภัณฑ์	ครุภัณฑ์สำนักงาน	เพื่อเพิ่มประสิทธิภาพในการปฏิบัติงานและการให้บริการแก่ประชาชนที่มาใช้บริการสถานีขนส่งลาดยาว	จัดซื้อพัดลมติดผนัง จำนวน ๔ ตัว ตัวละ ๑,๘๐๐ บาท	๗,๒๐๐	-	-	-	สถานีขนส่ง ลาดยาว
๑๗๓	การพาณิชย์	ค่าครุภัณฑ์	ครุภัณฑ์สำนักงาน	เพื่อเพิ่มประสิทธิภาพในการปฏิบัติงานและการให้บริการแก่ประชาชนที่มาใช้บริการสถานีขนส่งลาดยาว	จัดซื้อพัดลมติดเพดาน จำนวน ๔ ตัว ตัวละ ๓,๐๐๐ บาท	๑๒,๐๐๐	-	-	-	สถานีขนส่ง ลาดยาว
๑๗๔	การพาณิชย์	ค่าครุภัณฑ์	ครุภัณฑ์ไฟฟ้าและวิทยุ	เพื่อเพิ่มประสิทธิภาพในการปฏิบัติงานและการให้บริการแก่ประชาชนที่มาใช้บริการสถานีขนส่งลาดยาว	จัดซื้อลำโพงฮอน จำนวน ๘ ตัว ตัวละ ๒,๔๐๐ บาท	๑๙,๒๐๐	-	-	-	สถานีขนส่ง ลาดยาว
๑๗๕	การพาณิชย์	ค่าครุภัณฑ์	ครุภัณฑ์การเกษตร	เพื่อเพิ่มประสิทธิภาพในการปฏิบัติงานและการให้บริการแก่ประชาชนที่มาใช้บริการสถานีขนส่งลาดยาว	จัดซื้อไถไถ ขนาด ๑ นิ้ว จำนวน ๑ ตัว	๓,๕๐๐	-	-	-	สถานีขนส่ง ลาดยาว

ที่	แผนงาน	หมวด	ประเภท	วัตถุประสงค์	เป้าหมาย (ผลผลิตของครุภัณฑ์)	งบประมาณและที่ผ่านมา				หน่วยงาน รับผิดชอบ หลัก
						๒๕๖๑ (บาท)	๒๕๖๒ (บาท)	๒๕๖๓ (บาท)	๒๕๖๔ (บาท)	
๑๗๖	การศึกษา	ค่าครุภัณฑ์	ครุภัณฑ์ คอมพิวเตอร์	เพื่อใช้ในการจัดการเรียนการสอน ของโรงเรียนสวนกุหลาบวิทยาลัย (จิระประวัตติ) นครสวรรค์	จัดซื้อเครื่องคอมพิวเตอร์ สำหรับงาน ประมวลผล แบบที่ ๒ จำนวน ๒ เครื่อง ๆ ละ ๒๙,๐๐๐ บาท	๕๘,๐๐๐	-	-	-	กองการศึกษา (ร.ร.สวนกุหลาบฯ)
๑๗๗	การศึกษา	ค่าครุภัณฑ์	ครุภัณฑ์ คอมพิวเตอร์	เพื่อใช้ในการจัดการเรียนการสอน ของโรงเรียนสวนกุหลาบวิทยาลัย (จิระประวัตติ) นครสวรรค์	จัดซื้อเครื่องพิมพ์ชนิดเลเซอร์/ชนิด LED ขาวดำ (๑๘ หน้า/นาที) จำนวน ๙ เครื่อง ๆ ละ ๓,๓๐๐ บาท	๒๙,๗๐๐	-	-	-	กองการศึกษา (ร.ร.สวนกุหลาบฯ)
๑๗๘	การศึกษา	ค่าครุภัณฑ์	ครุภัณฑ์ คอมพิวเตอร์	เพื่อใช้ในการจัดการเรียนการสอน ของโรงเรียนสวนกุหลาบวิทยาลัย (จิระประวัตติ) นครสวรรค์	จัดซื้อเครื่องพิมพ์ Multifunction ชนิดเลเซอร์/ ชนิด LED สี จำนวน ๒ เครื่องๆ ละ ๑๗,๐๐๐ บาท	๓๔,๐๐๐	-	-	-	กองการศึกษา (ร.ร.สวนกุหลาบฯ)
๑๗๙	การศึกษา	ค่าครุภัณฑ์	ครุภัณฑ์ คอมพิวเตอร์	เพื่อใช้ในการจัดการเรียนการสอน ของโรงเรียนสวนกุหลาบวิทยาลัย (จิระประวัตติ) นครสวรรค์	จัดซื้อเครื่องพิมพ์ Multifunction ชนิด เลเซอร์/ ชนิด LED สี (ความละเอียดใน การพิมพ์ ๑,๒๐๐ x ๑,๒๐๐ dpi) จำนวน ๑ เครื่อง	๒๕,๖๐๐	-	-	-	กองการศึกษา (ร.ร.สวนกุหลาบฯ)
๑๘๐	การศึกษา	ค่าครุภัณฑ์	ครุภัณฑ์ คอมพิวเตอร์	เพื่อใช้ในการจัดการเรียนการสอน ของโรงเรียนสวนกุหลาบวิทยาลัย (จิระประวัตติ) นครสวรรค์	จัดซื้อเครื่องสำรองไฟฟ้า ขนาด ๘๐๐VA จำนวน ๑๐ เครื่อง ๆ ละ ๓,๒๐๐ บาท	๓๒,๐๐๐	-	-	-	กองการศึกษา (ร.ร.สวนกุหลาบฯ)
๑๘๑	การศึกษา	ค่าครุภัณฑ์	ครุภัณฑ์สำนักงาน	เพื่อใช้ในการจัดการเรียนการสอน ของโรงเรียนสวนกุหลาบวิทยาลัย (จิระประวัตติ) นครสวรรค์	จัดซื้อตู้เหล็กเก็บเอกสารสองบานเปิด จำนวน ๑๕ ตู้ ๆ ละ ๕,๕๐๐ บาท	๒๗,๕๐๐	๒๗,๕๐๐	๒๗,๕๐๐	-	กองการศึกษา (ร.ร.สวนกุหลาบฯ)



ที่	แผนงาน	หมวด	ประเภท	วัตถุประสงค์	เป้าหมาย (ผลผลิตของครุภัณฑ์)	งบประมาณและที่ผ่านมา				หน่วยงาน รับผิดชอบ หลัก
						๒๕๖๑ (บาท)	๒๕๖๒ (บาท)	๒๕๖๓ (บาท)	๒๕๖๔ (บาท)	
๑๘๒	การศึกษา	ค่าครุภัณฑ์	ครุภัณฑ์สำนักงาน	เพื่อใช้ในการจัดการเรียนการสอน ของโรงเรียนสวนกุหลาบวิทยาลัย (จิระประวัตติ) นครสวรรค์	จัดซื้อตู้ล็อกเกอร์ ขนาดตู้ละ ๑๘ ช่อง จำนวน ๖๔ ตู้ ๆ ละ ๗,๐๐๐ บาท	๒๘,๐๐๐	๑๔๐,๐๐๐	๑๔๐,๐๐๐	๑๔๐,๐๐๐	กองการศึกษา (ร.ร.สวนกุหลาบฯ)
๑๘๓	การศึกษา	ค่าครุภัณฑ์	ครุภัณฑ์สำนักงาน	เพื่อใช้ในการจัดการเรียนการสอน ของโรงเรียนสวนกุหลาบวิทยาลัย (จิระประวัตติ) นครสวรรค์	จัดซื้อตู้เหล็กเก็บเอกสาร ชนิดบานเลื่อน กระจก จำนวน ๒๔ ตู้ ๆ ละ ๕,๐๐๐ บาท	๓๐,๐๐๐	๓๐,๐๐๐	๓๐,๐๐๐	๓๐,๐๐๐	กองการศึกษา (ร.ร.สวนกุหลาบฯ)
๑๘๔	การศึกษา	ค่าครุภัณฑ์	ครุภัณฑ์สำนักงาน	เพื่อใช้ในการจัดการเรียนการสอน ของโรงเรียนสวนกุหลาบวิทยาลัย (จิระประวัตติ) นครสวรรค์	จัดซื้อตู้เหล็กเก็บเอกสาร ชนิดบานเลื่อน แบบทึบ จำนวน ๑ ตู้	๕,๕๐๐	-	-	-	กองการศึกษา (ร.ร.สวนกุหลาบฯ)
๑๘๕	การศึกษา	ค่าครุภัณฑ์	ครุภัณฑ์สำนักงาน	เพื่อใช้ในการจัดการเรียนการสอน ของโรงเรียนสวนกุหลาบวิทยาลัย (จิระประวัตติ) นครสวรรค์	จัดซื้อตู้ระบบมือผลักวางเลื่อนแบบ สองตอน ขนาด ๒๕๘ก/๑๘๒ล/๒๒๑ส cm ประกอบด้วย ๒ ตู้เดี่ยวและ ๒ ตู้คู่ แบบ ๒ ตอน ช่องทางเดิน ๖๔ mm จำนวน ๖ ชุด ๆ ละ ๔๐,๓๐๐ บาท	๒๗๐,๙๐๐	๒๗๐,๙๐๐	-	-	กองการศึกษา (ร.ร.สวนกุหลาบฯ)
๑๘๖	การศึกษา	ค่าครุภัณฑ์	ครุภัณฑ์สำนักงาน	เพื่อใช้ในการจัดการเรียนการสอน ของโรงเรียนสวนกุหลาบวิทยาลัย (จิระประวัตติ) นครสวรรค์	จัดซื้อโต๊ะหมู่ ๙ จำนวน ๑ ชุด	๘,๕๐๐	-	-	-	กองการศึกษา (ร.ร.สวนกุหลาบฯ)

ที่	แผนงาน	หมวด	ประเภท	วัตถุประสงค์	เป้าหมาย (ผลผลิตของครุภัณฑ์)	งบประมาณและที่ผ่านมา				หน่วยงาน รับผิดชอบ หลัก
						๒๕๖๑ (บาท)	๒๕๖๒ (บาท)	๒๕๖๓ (บาท)	๒๕๖๔ (บาท)	
๑๘๗	การศึกษา	ค่าครุภัณฑ์	ครุภัณฑ์สำนักงาน	เพื่อใช้ในการจัดการเรียนการสอน ของโรงเรียนสวนกุหลาบวิทยาลัย (จิระประวัตติ) นครสวรรค์	จัดซื้อชุดรับแขกทำจากไม้จริง จำนวน ๑ ชุด	๓๐,๐๐๐	-	-	-	กองการศึกษา (ร.ร.สวนกุหลาบฯ)
๑๘๘	การศึกษา	ค่าครุภัณฑ์	ครุภัณฑ์สำนักงาน	เพื่อใช้ในการจัดการเรียนการสอน ของโรงเรียนสวนกุหลาบวิทยาลัย (จิระประวัตติ) นครสวรรค์	จัดซื้อเครื่องปรับอากาศแบบแยกส่วน ชนิดแขวน ขนาด ๑๓,๐๐๐ บีทียู จำนวน ๒ เครื่อง ๆ ละ ๒๓,๐๐๐ บาท	-	-	-	๔๖,๐๐๐	กองการศึกษา (ร.ร.สวนกุหลาบฯ)
๑๘๙	การศึกษา	ค่าครุภัณฑ์	ครุภัณฑ์สำนักงาน	เพื่อใช้ในการจัดการเรียนการสอน ของโรงเรียนสวนกุหลาบวิทยาลัย (จิระประวัตติ) นครสวรรค์	จัดซื้อพัดลมโคจรติดผนัง ขนาด ๑๖ นิ้ว จำนวน ๑๒๒ ตัว ๆ ละ ๑,๕๐๐ บาท	๑๘๓,๐๐๐	-	-	-	กองการศึกษา (ร.ร.สวนกุหลาบฯ)
๑๙๐	การศึกษา	ค่าครุภัณฑ์	ครุภัณฑ์สำนักงาน	เพื่อใช้ในการจัดการเรียนการสอน ของโรงเรียนสวนกุหลาบวิทยาลัย (จิระประวัตติ) นครสวรรค์	จัดซื้อเครื่องเข้าเล่มสันหุ้ม จำนวน ๑ เครื่อง	๓,๐๐๐	-	-	-	กองการศึกษา (ร.ร.สวนกุหลาบฯ)
๑๙๑	การศึกษา	ค่าครุภัณฑ์	ครุภัณฑ์สำนักงาน	เพื่อใช้ในการจัดการเรียนการสอน ของโรงเรียนสวนกุหลาบวิทยาลัย (จิระประวัตติ) นครสวรรค์	จัดซื้อโต๊ะคอมพิวเตอร์ จำนวน ๖๓ ตัว ๆ ละ ๒,๐๐๐ บาท	-	-	๑๒๖,๐๐๐	-	กองการศึกษา (ร.ร.สวนกุหลาบฯ)
๑๙๒	การศึกษา	ค่าครุภัณฑ์	ครุภัณฑ์การเกษตร	เพื่อใช้ในการจัดการเรียนการสอน ของโรงเรียนสวนกุหลาบวิทยาลัย (จิระประวัตติ) นครสวรรค์	จัดซื้อเครื่องสูบน้ำบาดาล พร้อมอุปกรณ์	๕๒,๐๐๐	-	-	-	กองการศึกษา (ร.ร.สวนกุหลาบฯ)

ที่	แผนงาน	หมวด	ประเภท	วัตถุประสงค์	เป้าหมาย (ผลผลิตของครุภัณฑ์)	งบประมาณและที่ผ่านมา				หน่วยงาน รับผิดชอบ หลัก
						๒๕๖๑ (บาท)	๒๕๖๒ (บาท)	๒๕๖๓ (บาท)	๒๕๖๔ (บาท)	
๑๙๓	การศึกษา	ค่าครุภัณฑ์	ครุภัณฑ์โฆษณา และเผยแพร่	เพื่อใช้ในการจัดการเรียนการสอน ของโรงเรียนสวนกุหลาบวิทยาลัย (จิระประวัตติ) นครสวรรค์	จัดซื้อเครื่องฉายภาพ ๓ มิติ จำนวน ๑๓ เครื่อง ๆ ละ ๑๘,๐๐๐ บาท	๗๒,๐๐๐	๕๔,๐๐๐	๕๔,๐๐๐	๕๔,๐๐๐	กองการศึกษา (ร.ร.สวนกุหลาบฯ)
๑๙๔	การศึกษา	ค่าครุภัณฑ์	ครุภัณฑ์โฆษณา และเผยแพร่	เพื่อใช้ในการจัดการเรียนการสอน ของโรงเรียนสวนกุหลาบวิทยาลัย (จิระประวัตติ) นครสวรรค์	จัดซื้อกระดานอัจฉริยะ จำนวน ๑๐ ชุดๆ ละ ๑๔๕,๐๐๐ บาท	๑,๔๕๐,๐๐๐	-	-	-	กองการศึกษา (ร.ร.สวนกุหลาบฯ)
๑๙๕	การศึกษา	ค่าครุภัณฑ์	ครุภัณฑ์โฆษณา และเผยแพร่	เพื่อใช้ในการจัดการเรียนการสอน ของโรงเรียนสวนกุหลาบวิทยาลัย (จิระประวัตติ) นครสวรรค์	จัดซื้อมัลติมีเดียโปรเจกเตอร์ระดับ xea ขนาด ๓๐๐๐ ANSI Lumens จำนวน ๙ เครื่อง ๆ ละ ๙๙,๐๐๐ บาท	๘๙,๐๐๐	๘๙,๐๐๐	๘๙,๐๐๐	-	กองการศึกษา (ร.ร.สวนกุหลาบฯ)
๑๙๖	การศึกษา	ค่าครุภัณฑ์	ครุภัณฑ์โฆษณา และเผยแพร่	เพื่อใช้ในการจัดการเรียนการสอน ของโรงเรียนสวนกุหลาบวิทยาลัย (จิระประวัตติ) นครสวรรค์	จัดซื้อมัลติมีเดียโปรเจกเตอร์ระดับ xea ขนาด ๔๐๐๐ ANSI Lumens จำนวน ๑ เครื่อง	๕๘,๐๐๐	-	-	-	กองการศึกษา (ร.ร.สวนกุหลาบฯ)
๑๙๗	การศึกษา	ค่าครุภัณฑ์	ครุภัณฑ์โฆษณา และเผยแพร่	เพื่อใช้ในการจัดการเรียนการสอน ของโรงเรียนสวนกุหลาบวิทยาลัย (จิระประวัตติ) นครสวรรค์	จัดซื้อจอร์ภาพชนิดมอเตอร์ไฟฟ้า ขนาดเส้นทแยงมุม ๑๕๐ นิ้ว จำนวน ๙ ชุด ๆ ละ ๒๐,๐๐๐ บาท	๖๐,๐๐๐	๖๐,๐๐๐	๖๐,๐๐๐	-	กองการศึกษา (ร.ร.สวนกุหลาบฯ)
๑๙๘	การศึกษา	ค่าครุภัณฑ์	ครุภัณฑ์โฆษณา และเผยแพร่	เพื่อใช้ในการจัดการเรียนการสอน ของโรงเรียนสวนกุหลาบวิทยาลัย (จิระประวัตติ) นครสวรรค์	จัดซื้อขาแขวนโปรเจกเตอร์ จำนวน ๙ ชุด ๆ ละ ๔,๐๐๐ บาท	๑๒,๐๐๐	๑๒,๐๐๐	๑๒,๐๐๐	-	กองการศึกษา (ร.ร.สวนกุหลาบฯ)

ที่	แผนงาน	หมวด	ประเภท	วัตถุประสงค์	เป้าหมาย (ผลผลิตของครุภัณฑ์)	งบประมาณและที่ผ่านมา				หน่วยงาน รับผิดชอบ หลัก
						๒๕๖๑ (บาท)	๒๕๖๒ (บาท)	๒๕๖๓ (บาท)	๒๕๖๔ (บาท)	
๑๙๙	การศึกษา	ค่าครุภัณฑ์	ครุภัณฑ์โฆษณาและเผยแพร่	เพื่อใช้ในการจัดการเรียนการสอนของโรงเรียนสวนกุหลาบวิทยาลัย (จิระประวัตติ) นครสวรรค์	จัดซื้อโทรทัศน์ แอล อี ดี (LED ที่ วี) ระดับความละเอียดจอภาพ ๑๙๒๐x๑๐๘๐ พิกเซล ขนาด ๕๕ นิ้ว จำนวน ๔ เครื่อง ๆ ละ ๓๒,๐๐๐ บาท	-	-	๖๔,๐๐๐	๖๔,๐๐๐	กองการศึกษา (ร.ร.สวนกุหลาบฯ)
๒๐๐	การศึกษา	ค่าครุภัณฑ์	ครุภัณฑ์วิทยาศาสตร์และการแพทย์	เพื่อใช้ในการจัดการเรียนการสอนของโรงเรียนสวนกุหลาบวิทยาลัย (จิระประวัตติ) นครสวรรค์	จัดซื้อชุดทดลองสเปกตรัมแก๊ส จำนวน ๖ ชุด ละ ๔,๕๐๐ บาท	๒๗,๐๐๐	-	-	-	กองการศึกษา (ร.ร.สวนกุหลาบฯ)
๒๐๑	การศึกษา	ค่าครุภัณฑ์	ครุภัณฑ์วิทยาศาสตร์และการแพทย์	เพื่อใช้ในการจัดการเรียนการสอนของโรงเรียนสวนกุหลาบวิทยาลัย (จิระประวัตติ) นครสวรรค์	จัดซื้อชุดซ่อมอุปกรณ์และเก็บชิ้นส่วนอิเล็กทรอนิกส์ จำนวน ๖ ชุด ๆ ละ ๑,๓๐๐ บาท	๗,๘๐๐	-	-	-	กองการศึกษา (ร.ร.สวนกุหลาบฯ)
๒๐๒	การศึกษา	ค่าครุภัณฑ์	ครุภัณฑ์วิทยาศาสตร์และการแพทย์	เพื่อใช้ในการจัดการเรียนการสอนของโรงเรียนสวนกุหลาบวิทยาลัย (จิระประวัตติ) นครสวรรค์	จัดซื้อชุดทดลองแม่เหล็กไฟฟ้า จำนวน ๖ ชุด ๆ ละ ๑,๖๐๐ บาท	๙,๖๐๐	-	-	-	กองการศึกษา (ร.ร.สวนกุหลาบฯ)
๒๐๓	การศึกษา	ค่าครุภัณฑ์	ครุภัณฑ์วิทยาศาสตร์และการแพทย์	เพื่อใช้ในการจัดการเรียนการสอนของโรงเรียนสวนกุหลาบวิทยาลัย (จิระประวัตติ) นครสวรรค์	จัดซื้อชุดทดลองแรงเสียดทาน จำนวน ๖ ชุด ๆ ละ ๔,๐๐๐ บาท	๒๔,๐๐๐	-	-	-	กองการศึกษา (ร.ร.สวนกุหลาบฯ)
๒๐๔	การศึกษา	ค่าครุภัณฑ์	ครุภัณฑ์วิทยาศาสตร์และการแพทย์	เพื่อใช้ในการจัดการเรียนการสอนของโรงเรียนสวนกุหลาบวิทยาลัย (จิระประวัตติ) นครสวรรค์	จัดซื้อหม้อแปลงไฟฟ้า (รายละเอียด) จำนวน ๖ ชุด ๆ ละ ๓,๐๐๐ บาท	๑๘,๐๐๐	-	-	-	กองการศึกษา (ร.ร.สวนกุหลาบฯ)

ที่	แผนงาน	หมวด	ประเภท	วัตถุประสงค์	เป้าหมาย (ผลผลิตของครุภัณฑ์)	งบประมาณและที่ผ่านมา				หน่วยงาน รับผิดชอบ หลัก
						๒๕๖๑ (บาท)	๒๕๖๒ (บาท)	๒๕๖๓ (บาท)	๒๕๖๔ (บาท)	
๒๐๕	การศึกษา	ค่าครุภัณฑ์	ครุภัณฑ์ วิทยาศาสตร์และ การแพทย์	เพื่อใช้ในการจัดการเรียนการสอน ของโรงเรียนสวนกุหลาบวิทยาลัย (จिरประวัตติ) นครสวรรค์	จัดซื้อเครื่องเคาะสัญญาณไฟฟ้า จำนวน ๖ ชุด ๆ ละ ๑,๒๐๐ บาท	๗,๒๐๐	-	-	-	กองการศึกษาฯ (ร.ร.สวนกุหลาบฯ)
๒๐๖	การศึกษา	ค่าครุภัณฑ์	ครุภัณฑ์ วิทยาศาสตร์และ การแพทย์	เพื่อใช้ในการจัดการเรียนการสอน ของโรงเรียนสวนกุหลาบวิทยาลัย (จिरประวัตติ) นครสวรรค์	จัดซื้อชุดทดลองการเคลื่อนที่แบบวิถีโค้ง จำนวน ๖ ชุด ๆ ละ ๖๐๐ บาท	๓,๖๐๐	-	-	-	กองการศึกษาฯ (ร.ร.สวนกุหลาบฯ)
๒๐๗	การศึกษา	ค่าครุภัณฑ์	ครุภัณฑ์ วิทยาศาสตร์และ การแพทย์	เพื่อใช้ในการจัดการเรียนการสอน ของโรงเรียนสวนกุหลาบวิทยาลัย (จिरประวัตติ) นครสวรรค์	จัดซื้อชุดสาธิตโฟโตอิเล็กทริก จำนวน ๖ ชุด ๆ ละ ๑,๖๐๐ บาท	๙,๖๐๐	-	-	-	กองการศึกษาฯ (ร.ร.สวนกุหลาบฯ)
๒๐๘	การศึกษา	ค่าครุภัณฑ์	ครุภัณฑ์ วิทยาศาสตร์และ การแพทย์	เพื่อใช้ในการจัดการเรียนการสอน ของโรงเรียนสวนกุหลาบวิทยาลัย (จिरประวัตติ) นครสวรรค์	จัดซื้อชุดสาธิตไฟฟ้า ๓ เฟส จำนวน ๖ ชุด ๆ ละ ๓,๐๐๐ บาท	๑๘,๐๐๐	-	-	-	กองการศึกษาฯ (ร.ร.สวนกุหลาบฯ)
๒๐๙	การศึกษา	ค่าครุภัณฑ์	ครุภัณฑ์ วิทยาศาสตร์และ การแพทย์	เพื่อใช้ในการจัดการเรียนการสอน ของโรงเรียนสวนกุหลาบวิทยาลัย (จिरประวัตติ) นครสวรรค์	จัดซื้อชุดทดลองภาคคลื่น จำนวน ๖ ชุด ๆ ละ ๔,๐๐๐ บาท	๒๔,๐๐๐	-	-	-	กองการศึกษาฯ (ร.ร.สวนกุหลาบฯ)
๒๑๐	การศึกษา	ค่าครุภัณฑ์	ครุภัณฑ์ วิทยาศาสตร์และ การแพทย์	เพื่อใช้ในการจัดการเรียนการสอน ของโรงเรียนสวนกุหลาบวิทยาลัย (จिरประวัตติ) นครสวรรค์	จัดซื้อชุดสาธิตแรงกระทำระหว่าง เส้นลวดตัวนำไฟฟ้าขนาน จำนวน ๖ ชุด ๆ ละ ๒,๔๐๐ บาท	๑๔,๔๐๐	-	-	-	กองการศึกษาฯ (ร.ร.สวนกุหลาบฯ)

ที่	แผนงาน	หมวด	ประเภท	วัตถุประสงค์	เป้าหมาย (ผลผลิตของครุภัณฑ์)	งบประมาณและที่ผ่านมา				หน่วยงาน รับผิดชอบ หลัก
						๒๕๖๑ (บาท)	๒๕๖๒ (บาท)	๒๕๖๓ (บาท)	๒๕๖๔ (บาท)	
๒๑๑	การศึกษา	ค่าครุภัณฑ์	ครุภัณฑ์ วิทยาศาสตร์และ การแพทย์	เพื่อใช้ในการจัดการเรียนการสอน ของโรงเรียนสวนกุหลาบวิทยาลัย (จिरประวัตติ) นครสวรรค์	จัดซื้อเครื่องวัดความดันอากาศ จำนวน ๒ ชุด ๆ ละ ๑๒,๐๐๐ บาท	๒๔,๐๐๐	-	-	-	กองการศึกษาฯ (ร.ร.สวนกุหลาบฯ)
๒๑๒	การศึกษา	ค่าครุภัณฑ์	ครุภัณฑ์ วิทยาศาสตร์และ การแพทย์	เพื่อใช้ในการจัดการเรียนการสอน ของโรงเรียนสวนกุหลาบวิทยาลัย (จिरประวัตติ) นครสวรรค์	จัดซื้อเครื่องวัดความเข้มเสียง จำนวน ๒ ชุด ๆ ละ ๘,๐๐๐ บาท	๑๖,๐๐๐	-	-	-	กองการศึกษาฯ (ร.ร.สวนกุหลาบฯ)
๒๑๓	การศึกษา	ค่าครุภัณฑ์	ครุภัณฑ์ วิทยาศาสตร์และ การแพทย์	เพื่อใช้ในการจัดการเรียนการสอน ของโรงเรียนสวนกุหลาบวิทยาลัย (จिरประวัตติ) นครสวรรค์	จัดซื้อเครื่องวัดความเข้มแสง จำนวน ๒ ชุด ๆ ละ ๕,๕๐๐ บาท	๑๑,๐๐๐	-	-	-	กองการศึกษาฯ (ร.ร.สวนกุหลาบฯ)
๒๑๔	การศึกษา	ค่าครุภัณฑ์	ครุภัณฑ์ วิทยาศาสตร์และ การแพทย์	เพื่อใช้ในการจัดการเรียนการสอน ของโรงเรียนสวนกุหลาบวิทยาลัย (จिरประวัตติ) นครสวรรค์	จัดซื้อเครื่องมือวัดเก็บวิเคราะห์ทาง วิทยาศาสตร์แบบดิจิตอล สาขาฟิสิกส์ จำนวน ๒ ชุด ๆ ละ ๙๐,๐๐๐ บาท	๑๘๐,๐๐๐	-	-	-	กองการศึกษาฯ (ร.ร.สวนกุหลาบฯ)
๒๑๕	การศึกษา	ค่าครุภัณฑ์	ครุภัณฑ์ วิทยาศาสตร์และ การแพทย์	เพื่อใช้ในการจัดการเรียนการสอน ของโรงเรียนสวนกุหลาบวิทยาลัย (จिरประวัตติ) นครสวรรค์	จัดซื้อเครื่องวัดอุณหภูมิความชื้นสัมพัทธ์ อากาศ จำนวน ๖ ชุด ๆ ละ ๒,๕๐๐ บาท	๑๕,๐๐๐	-	-	-	กองการศึกษาฯ (ร.ร.สวนกุหลาบฯ)
๒๑๖	การศึกษา	ค่าครุภัณฑ์	ครุภัณฑ์ วิทยาศาสตร์และ การแพทย์	เพื่อใช้ในการจัดการเรียนการสอน ของโรงเรียนสวนกุหลาบวิทยาลัย (จिरประวัตติ) นครสวรรค์	จัดซื้อกล่องจุลทรรศน์แบบสเตอริโอ จำนวน ๖ ตัว ๆ ละ ๒๑,๖๐๐ บาท	๑๒๙,๖๐๐	-	-	-	กองการศึกษาฯ (ร.ร.สวนกุหลาบฯ)

ที่	แผนงาน	หมวด	ประเภท	วัตถุประสงค์	เป้าหมาย (ผลผลิตของครุภัณฑ์)	งบประมาณและที่ผ่านมา				หน่วยงาน รับผิดชอบ หลัก
						๒๕๖๑ (บาท)	๒๕๖๒ (บาท)	๒๕๖๓ (บาท)	๒๕๖๔ (บาท)	
๒๑๗	การศึกษา	ค่าครุภัณฑ์	ครุภัณฑ์ วิทยาศาสตร์และ การแพทย์	เพื่อใช้ในการจัดการเรียนการสอน ของโรงเรียนสวนกุหลาบวิทยาลัย (จิระประวัตติ) นครสวรรค์	จัดซื้อกล่องจุลทรรศน์ชนิดกระบอกตา แบบLED จำนวน ๘ ตัว ๆ ละ ๓๒,๐๐๐ บาท	๒๕๖,๐๐๐	-	-	-	กองการศึกษา (ร.ร.สวนกุหลาบฯ)
๒๑๘	การศึกษา	ค่าครุภัณฑ์	ครุภัณฑ์ วิทยาศาสตร์และ การแพทย์	เพื่อใช้ในการจัดการเรียนการสอน ของโรงเรียนสวนกุหลาบวิทยาลัย (จิระประวัตติ) นครสวรรค์	จัดซื้อเครื่องชั่งไฟฟ้าสำหรับงาน วิเคราะห์ ชั่งได้ละเอียด ๐.๐๐๑ กรัม จำนวน ๓ เครื่อง ๆ ละ ๑๗,๓๐๐ บาท	๕๑,๙๐๐	-	-	-	กองการศึกษา (ร.ร.สวนกุหลาบฯ)
๒๑๙	การศึกษา	ค่าครุภัณฑ์	ครุภัณฑ์ วิทยาศาสตร์และ การแพทย์	เพื่อใช้ในการจัดการเรียนการสอน ของโรงเรียนสวนกุหลาบวิทยาลัย (จิระประวัตติ) นครสวรรค์	จัดซื้อเครื่องถ่ายภาพสัญญาณภาพ จำนวน ๒ ชุด ๆ ละ ๒๓,๐๐๐ บาท	๔๖,๐๐๐	-	-	-	กองการศึกษา (ร.ร.สวนกุหลาบฯ)
๒๒๐	การศึกษา	ค่าครุภัณฑ์	ครุภัณฑ์ วิทยาศาสตร์และ การแพทย์	เพื่อใช้ในการจัดการเรียนการสอน ของโรงเรียนสวนกุหลาบวิทยาลัย (จิระประวัตติ) นครสวรรค์	จัดซื้อตู้ถ่ายเชื้อแบบมี Lamminar Flow จำนวน ๒ ชุด ๆ ละ ๒๐,๐๐๐ บาท	๔๐,๐๐๐	-	-	-	กองการศึกษา (ร.ร.สวนกุหลาบฯ)
๒๒๑	การศึกษา	ค่าครุภัณฑ์	ครุภัณฑ์ วิทยาศาสตร์และ การแพทย์	เพื่อใช้ในการจัดการเรียนการสอน ของโรงเรียนสวนกุหลาบวิทยาลัย (จิระประวัตติ) นครสวรรค์	จัดซื้อหม้อนึ่งอัตโนมัติ จำนวน ๒ ชุด ๆ ละ ๓๖,๐๐๐ บาท	๗๒,๐๐๐	-	-	-	กองการศึกษา (ร.ร.สวนกุหลาบฯ)

ที่	แผนงาน	หมวด	ประเภท	วัตถุประสงค์	เป้าหมาย (ผลผลิตของครุภัณฑ์)	งบประมาณและที่ผ่านมา				หน่วยงาน รับผิดชอบ หลัก
						๒๕๖๑ (บาท)	๒๕๖๒ (บาท)	๒๕๖๓ (บาท)	๒๕๖๔ (บาท)	
๒๒๒	การศึกษา	ค่าครุภัณฑ์	ครุภัณฑ์ วิทยาศาสตร์และ การแพทย์	เพื่อใช้ในการจัดการเรียนการสอน ของโรงเรียนสวนกุหลาบวิทยาลัย (จिरประวัติ) นครสวรรค์	จัดซื้อเครื่องมือวัดเก็บวิเคราะห์ทาง วิทยาศาสตร์แบบดิจิตอล (Data Logger) พร้อมหัววัดค่าทางชีววิทยา จำนวน ๒ ชุด ๆ ละ ๙๐,๐๐๐ บาท	๑๘๐,๐๐๐	-	-	-	กองการศึกษา (ร.ร.สวนกุหลาบฯ)
๒๒๓	การศึกษา	ค่าครุภัณฑ์	ครุภัณฑ์ วิทยาศาสตร์และ การแพทย์	เพื่อใช้ในการจัดการเรียนการสอน ของโรงเรียนสวนกุหลาบวิทยาลัย (จिरประวัติ) นครสวรรค์	จัดซื้อชุดอ่างล้างเครื่องมือวิทยาศาสตร์ จำนวน ๑๐ ชุด ๆ ละ ๑๒,๐๐๐ บาท	๑๒๐,๐๐๐	-	-	-	กองการศึกษา (ร.ร.สวนกุหลาบฯ)
๒๒๔	การศึกษา	ค่าครุภัณฑ์	ครุภัณฑ์ วิทยาศาสตร์และ การแพทย์	เพื่อใช้ในการจัดการเรียนการสอน ของโรงเรียนสวนกุหลาบวิทยาลัย (จिरประวัติ) นครสวรรค์	จัดซื้อตู้เก็บอุปกรณ์วิทยาศาสตร์ จำนวน ๘ ตู้ ๆ ละ ๑๕,๐๐๐ บาท	๑๒๐,๐๐๐	-	-	-	กองการศึกษา (ร.ร.สวนกุหลาบฯ)
๒๒๕	การศึกษา	ค่าครุภัณฑ์	ครุภัณฑ์ วิทยาศาสตร์และ การแพทย์	เพื่อใช้ในการจัดการเรียนการสอน ของโรงเรียนสวนกุหลาบวิทยาลัย (จिरประวัติ) นครสวรรค์	จัดซื้อตู้เก็บสารเคมี ๔ ตู้ ๆ ละ ๑๒,๐๐๐ บาท	๔๘,๐๐๐	-	-	-	กองการศึกษา (ร.ร.สวนกุหลาบฯ)
๒๒๖	การศึกษา	ค่าครุภัณฑ์	ครุภัณฑ์ วิทยาศาสตร์และ การแพทย์	เพื่อใช้ในการจัดการเรียนการสอน ของโรงเรียนสวนกุหลาบวิทยาลัย (จिरประวัติ) นครสวรรค์	จัดซื้อที่คว่ำเครื่องแก้วทดลอง วิทยาศาสตร์ จำนวน ๕ ตัว ๆ ละ ๕,๖๐๐ บาท	๒๘,๐๐๐	-	-	-	กองการศึกษา (ร.ร.สวนกุหลาบฯ)



ที่	แผนงาน	หมวด	ประเภท	วัตถุประสงค์	เป้าหมาย (ผลผลิตของครุภัณฑ์)	งบประมาณและที่ผ่านมา				หน่วยงาน รับผิดชอบ หลัก
						๒๕๖๑ (บาท)	๒๕๖๒ (บาท)	๒๕๖๓ (บาท)	๒๕๖๔ (บาท)	
๒๒๗	การศึกษา	ค่าครุภัณฑ์	ครุภัณฑ์ วิทยาศาสตร์และ การแพทย์	เพื่อใช้ในการจัดการเรียนการสอน ของโรงเรียนสวนกุหลาบวิทยาลัย (จิระประวัตติ) นครสวรรค์	จัดซื้อแท่นรองยืน จำนวน ๕ ชุด ๆ ละ ๑๓,๕๐๐ บาท	๖๗,๕๐๐	-	-	-	กองการศึกษา (ร.ร.สวนกุหลาบฯ)
๒๒๘	การศึกษา	ค่าครุภัณฑ์	ครุภัณฑ์งานบ้าน งานครัว	เพื่อใช้ในการจัดการเรียนการสอน ของโรงเรียนสวนกุหลาบวิทยาลัย (จิระประวัตติ) นครสวรรค์	จัดซื้อตู้ทำขนมอบ จำนวน ๑ เครื่อง	-	๗๐,๐๐๐	-	-	กองการศึกษา (ร.ร.สวนกุหลาบฯ)
๒๒๙	การศึกษา	ค่าครุภัณฑ์	ครุภัณฑ์งานบ้าน งานครัว	เพื่อใช้ในการจัดการเรียนการสอน ของโรงเรียนสวนกุหลาบวิทยาลัย (จิระประวัตติ) นครสวรรค์	จัดซื้อเครื่องตีผสมพร้อมอุปกรณ์ จำนวน ๓ เครื่อง ๆ ละ ๕๐,๐๐๐ บาท		๕๐,๐๐๐	๕๐,๐๐๐	๕๐,๐๐๐	กองการศึกษา (ร.ร.สวนกุหลาบฯ)
๒๓๐	การศึกษา	ค่าครุภัณฑ์	ครุภัณฑ์งานบ้าน งานครัว	เพื่อใช้ในการจัดการเรียนการสอน ของโรงเรียนสวนกุหลาบวิทยาลัย (จิระประวัตติ) นครสวรรค์	จัดซื้อเครื่องทำน้ำเย็น-น้ำร้อน ๒ ก๊อ กจำนวน ๑ เครื่อง	๑๒,๐๐๐	-	-	-	กองการศึกษา (ร.ร.สวนกุหลาบฯ)
๒๓๑	การศึกษา	ค่าครุภัณฑ์	ครุภัณฑ์งานบ้าน งานครัว	เพื่อใช้ในการจัดการเรียนการสอน ของโรงเรียนสวนกุหลาบวิทยาลัย (จิระประวัตติ) นครสวรรค์	จัดซื้อเครื่องทำน้ำเย็น จำนวน ๑๑ เครื่อง ๆ ละ ๔๐,๐๐๐ บาท	๑๒๐,๐๐๐	๑๒๐,๐๐๐	๑๒๐,๐๐๐	๘๐,๐๐๐	กองการศึกษา (ร.ร.สวนกุหลาบฯ)
๒๓๒	การศึกษา	ค่าครุภัณฑ์	ครุภัณฑ์ดนตรีและ นาฏศิลป์	เพื่อใช้ในการจัดการเรียนการสอน ของโรงเรียนสวนกุหลาบวิทยาลัย (จิระประวัตติ) นครสวรรค์	จัดซื้อคีย์บอร์ด จำนวน ๑ เครื่อง	๓๐,๐๐๐	-	-	-	กองการศึกษา (ร.ร.สวนกุหลาบฯ)

ที่	แผนงาน	หมวด	ประเภท	วัตถุประสงค์	เป้าหมาย (ผลผลิตของครุภัณฑ์)	งบประมาณและที่ผ่านมา				หน่วยงาน รับผิดชอบ หลัก
						๒๕๖๑ (บาท)	๒๕๖๒ (บาท)	๒๕๖๓ (บาท)	๒๕๖๔ (บาท)	
๒๓๓	การศึกษา	ค่าครุภัณฑ์	ครุภัณฑ์ดนตรีและนาฏศิลป์	เพื่อใช้ในการจัดการเรียนการสอนของโรงเรียนสวนกุหลาบวิทยาลัย (จิระประวัตติ) นครสวรรค์	จัดซื้อเปียโน จำนวน ๑ ตัว	๕๐,๐๐๐	-	-	-	กองการศึกษา (ร.ร.สวนกุหลาบฯ)
๒๓๔	การศึกษา	ค่าครุภัณฑ์	ครุภัณฑ์ดนตรีและนาฏศิลป์	เพื่อใช้ในการจัดการเรียนการสอนของโรงเรียนสวนกุหลาบวิทยาลัย (จิระประวัตติ) นครสวรรค์	จัดซื้อมาร์ชชิงเมโลโฟน จำนวน ๕ เครื่อง ๆ ละ ๙๐,๐๐๐ บาท	๑๘๐,๐๐๐	๙๐,๐๐๐	๙๐,๐๐๐	๙๐,๐๐๐	กองการศึกษา (ร.ร.สวนกุหลาบฯ)
๒๓๕	การศึกษา	ค่าครุภัณฑ์	ครุภัณฑ์ดนตรีและนาฏศิลป์	เพื่อใช้ในการจัดการเรียนการสอนของโรงเรียนสวนกุหลาบวิทยาลัย (จิระประวัตติ) นครสวรรค์	จัดซื้อมาร์ชชิงยูโฟเนียม จำนวน ๕ เครื่อง ๆ ละ ๑๕๒,๐๐๐ บาท	๓๐๔,๐๐๐	๑๕๒,๐๐๐	๑๕๒,๐๐๐	๑๕๒,๐๐๐	กองการศึกษา (ร.ร.สวนกุหลาบฯ)
๒๓๖	การศึกษา	ค่าครุภัณฑ์	ครุภัณฑ์ดนตรีและนาฏศิลป์	เพื่อใช้ในการจัดการเรียนการสอนของโรงเรียนสวนกุหลาบวิทยาลัย (จิระประวัตติ) นครสวรรค์	จัดซื้อมาร์ชชิงทูบา จำนวน ๕ เครื่อง ๆ ละ ๔๒๐,๐๐๐ บาท	๘๔๐,๐๐๐	๔๒๐,๐๐๐	๔๒๐,๐๐๐	๔๒๐,๐๐๐	กองการศึกษา (ร.ร.สวนกุหลาบฯ)
๒๓๗	การศึกษา	ค่าครุภัณฑ์	ครุภัณฑ์ดนตรีและนาฏศิลป์	เพื่อใช้ในการจัดการเรียนการสอนของโรงเรียนสวนกุหลาบวิทยาลัย (จิระประวัตติ) นครสวรรค์	จัดซื้อมาร์ชชิงทรัมเป็ต จำนวน ๑๐ เครื่อง ๆ ละ ๗๖,๗๕๐ บาท	-	-	๓๘๓,๗๕๐	๓๘๓,๗๕๐	กองการศึกษา (ร.ร.สวนกุหลาบฯ)
๒๓๘	การศึกษา	ค่าครุภัณฑ์	ครุภัณฑ์ดนตรีและนาฏศิลป์	เพื่อใช้ในการจัดการเรียนการสอนของโรงเรียนสวนกุหลาบวิทยาลัย (จิระประวัตติ) นครสวรรค์	จัดซื้อมาร์ชชิงสแนร์ จำนวน ๕ เครื่อง ๆ ละ ๖๒,๗๐๐ บาท	-	-	๑๘๘,๑๐๐	๑๒๕,๔๐๐	กองการศึกษา (ร.ร.สวนกุหลาบฯ)

ที่	แผนงาน	หมวด	ประเภท	วัตถุประสงค์	เป้าหมาย (ผลผลิตของครุภัณฑ์)	งบประมาณและที่ผ่านมา				หน่วยงาน รับผิดชอบ หลัก
						๒๕๖๑ (บาท)	๒๕๖๒ (บาท)	๒๕๖๓ (บาท)	๒๕๖๔ (บาท)	
๒๓๙	การศึกษา	ค่าครุภัณฑ์	ครุภัณฑ์ดนตรีและนาฏศิลป์	เพื่อใช้ในการจัดการเรียนการสอนของโรงเรียนสวนกุหลาบวิทยาลัย (จิระประวัตติ) นครสวรรค์	จัดซื้อมาร์ชชิงควินทอม จำนวน ๓ เครื่อง ๆ ละ ๑๑๐,๒๐๐ บาท	-	-	๒๒๐,๔๐๐	๑๑๐,๒๐๐	กองการศึกษา (ร.ร.สวนกุหลาบฯ)
๒๔๐	การศึกษา	ค่าครุภัณฑ์	ครุภัณฑ์ดนตรีและนาฏศิลป์	เพื่อใช้ในการจัดการเรียนการสอนของโรงเรียนสวนกุหลาบวิทยาลัย (จิระประวัตติ) นครสวรรค์	จัดซื้อมาร์ชชิง กลองใหญ่พร้อมชุดสายสะพาย จำนวน ๕ ชุด ๆ ละ ๖๑,๒๕๖ บาท	-	-	๑๘๓,๗๖๘	๑๒๒,๕๑๒	กองการศึกษา (ร.ร.สวนกุหลาบฯ)
๒๔๑	การศึกษา	ค่าครุภัณฑ์	ครุภัณฑ์ดนตรีและนาฏศิลป์	เพื่อใช้ในการจัดการเรียนการสอนของโรงเรียนสวนกุหลาบวิทยาลัย (จิระประวัตติ) นครสวรรค์	จัดซื้อฉาบเดินแถว จำนวน ๒ เครื่อง ๆ ละ ๑๙,๓๐๐ บาท	-	-	๓๘,๖๐๐	-	กองการศึกษา (ร.ร.สวนกุหลาบฯ)
๒๔๒	การศึกษา	ค่าครุภัณฑ์	ครุภัณฑ์ดนตรีและนาฏศิลป์	เพื่อใช้ในการจัดการเรียนการสอนของโรงเรียนสวนกุหลาบวิทยาลัย (จิระประวัตติ) นครสวรรค์	จัดซื้อทอมโบน จำนวน ๕ เครื่อง ๆ ละ ๓๓,๕๙๐ บาท	-	-	๒๒๐,๗๗๐	๑๔๗,๑๘๐	กองการศึกษา (ร.ร.สวนกุหลาบฯ)
๒๔๓	การศึกษา	ค่าครุภัณฑ์	ครุภัณฑ์ดนตรีและนาฏศิลป์	เพื่อใช้ในการจัดการเรียนการสอนของโรงเรียนสวนกุหลาบวิทยาลัย (จิระประวัตติ) นครสวรรค์	จัดซื้อปิคโคโล จำนวน ๑ เครื่อง ๆ ละ ๔๓,๐๐๐ บาท	-	-	๔๓,๐๐๐	-	กองการศึกษา (ร.ร.สวนกุหลาบฯ)
๒๔๔	การศึกษา	ค่าครุภัณฑ์	ครุภัณฑ์ดนตรีและนาฏศิลป์	เพื่อใช้ในการจัดการเรียนการสอนของโรงเรียนสวนกุหลาบวิทยาลัย (จิระประวัตติ) นครสวรรค์	จัดซื้อฟลูท จำนวน ๒ เครื่อง ๆ ละ ๒๖,๐๐๐ บาท	-	-	๕๒,๐๐๐	-	กองการศึกษา (ร.ร.สวนกุหลาบฯ)

ที่	แผนงาน	หมวด	ประเภท	วัตถุประสงค์	เป้าหมาย (ผลผลิตของครุภัณฑ์)	งบประมาณและที่ผ่านมา				หน่วยงาน รับผิดชอบ หลัก
						๒๕๖๑ (บาท)	๒๕๖๒ (บาท)	๒๕๖๓ (บาท)	๒๕๖๔ (บาท)	
๒๔๕	การศึกษา	ค่าครุภัณฑ์	ครุภัณฑ์ดนตรีและนาฏศิลป์	เพื่อใช้ในการจัดการเรียนการสอนของโรงเรียนสวนกุหลาบวิทยาลัย (จิระประวัตติ) นครสวรรค์	จัดซื้อปีแพลตฟอร์มจำนวน ๕ เครื่อง ๆ ละ ๒๖,๐๐๐ บาท	-	-	๗๘,๐๐๐	๕๒,๐๐๐	กองการศึกษา (ร.ร.สวนกุหลาบฯ)
๒๔๖	การศึกษา	ค่าครุภัณฑ์	ครุภัณฑ์ดนตรีและนาฏศิลป์	เพื่อใช้ในการจัดการเรียนการสอนของโรงเรียนสวนกุหลาบวิทยาลัย (จิระประวัตติ) นครสวรรค์	จัดซื้ออัลโตแซกโซโฟน จำนวน ๒ เครื่อง ๆ ละ ๖๘,๐๐๐ บาท	-	-	๖๘,๐๐๐	๖๘,๐๐๐	กองการศึกษา (ร.ร.สวนกุหลาบฯ)
๒๔๗	การศึกษา	ค่าครุภัณฑ์	ครุภัณฑ์ดนตรีและนาฏศิลป์	เพื่อใช้ในการจัดการเรียนการสอนของโรงเรียนสวนกุหลาบวิทยาลัย (จิระประวัตติ) นครสวรรค์	จัดซื้อเทเนอร์แซกโซโฟน จำนวน ๒ เครื่อง ๆ ละ ๗๙,๐๐๐ บาท	-	-	๗๙,๐๐๐	๗๙,๐๐๐	กองการศึกษา (ร.ร.สวนกุหลาบฯ)
๒๔๘	การศึกษา	ค่าครุภัณฑ์	ครุภัณฑ์ดนตรีและนาฏศิลป์	เพื่อใช้ในการจัดการเรียนการสอนของโรงเรียนสวนกุหลาบวิทยาลัย (จิระประวัตติ) นครสวรรค์	จัดซื้อบาร์โตนแซกโซโฟน จำนวน ๑ เครื่อง	-	-	๒๙๕,๐๐๐	-	กองการศึกษา (ร.ร.สวนกุหลาบฯ)
๒๔๙	การศึกษา	ค่าครุภัณฑ์	ครุภัณฑ์ดนตรีและนาฏศิลป์	เพื่อใช้ในการจัดการเรียนการสอนของโรงเรียนสวนกุหลาบวิทยาลัย (จิระประวัตติ) นครสวรรค์	จัดซื้อธงแสดงพร้อมด้ามและหัวถ่วง จำนวน ๒๐ ชุด ๆ ละ ๑,๕๐๐ บาท	-	-	๓๐,๐๐๐	-	กองการศึกษา (ร.ร.สวนกุหลาบฯ)
๒๕๐	การศึกษา	ค่าครุภัณฑ์	ครุภัณฑ์ดนตรีและนาฏศิลป์	เพื่อใช้ในการจัดการเรียนการสอนของโรงเรียนสวนกุหลาบวิทยาลัย (จิระประวัตติ) นครสวรรค์	จัดซื้อปิ่นโรเฟลิจำนวน จำนวน ๒๐ อัน ๆ ละ ๓,๐๐๐ บาท	-	-	๓๐,๐๐๐	๓๐,๐๐๐	กองการศึกษา (ร.ร.สวนกุหลาบฯ)

ที่	แผนงาน	หมวด	ประเภท	วัตถุประสงค์	เป้าหมาย (ผลผลิตของครุภัณฑ์)	งบประมาณและที่ผ่านมา				หน่วยงาน รับผิดชอบ หลัก
						๒๕๖๑ (บาท)	๒๕๖๒ (บาท)	๒๕๖๓ (บาท)	๒๕๖๔ (บาท)	
๒๕๑	การศึกษา	ค่าครุภัณฑ์	ครุภัณฑ์ดนตรีและนาฏศิลป์	เพื่อใช้ในการจัดการเรียนการสอนของโรงเรียนสวนกุหลาบวิทยาลัย (จิระประวัตติ) นครสวรรค์	จัดซื้อขาตั้งกลองมาร์ชชิ่ง จำนวน ๕ อัน ๆ ละ ๒,๐๐๐ บาท	-	-	๑๐,๐๐๐	-	กองการศึกษา (ร.ร.สวนกุหลาบฯ)
๒๕๒	การศึกษา	ค่าครุภัณฑ์	ครุภัณฑ์ดนตรีและนาฏศิลป์	เพื่อใช้ในการจัดการเรียนการสอนของโรงเรียนสวนกุหลาบวิทยาลัย (จิระประวัตติ) นครสวรรค์	จัดซื้อขาตั้งกลอง สแนร์ จำนวน ๕ อัน ๆ ละ ๒,๐๐๐ บาท	-	-	๑๐,๐๐๐	-	กองการศึกษา (ร.ร.สวนกุหลาบฯ)
๒๕๓	การศึกษา	ค่าครุภัณฑ์	ครุภัณฑ์ดนตรีและนาฏศิลป์	เพื่อใช้ในการจัดการเรียนการสอนของโรงเรียนสวนกุหลาบวิทยาลัย (จิระประวัตติ) นครสวรรค์	จัดซื้อสแตนด์ตั้งโน้ต จำนวน ๕๕ อัน ๆ ละ ๘๐๐ บาท	-	-	๔๔,๐๐๐	-	กองการศึกษา (ร.ร.สวนกุหลาบฯ)
๒๕๔	การศึกษา	ค่าครุภัณฑ์	ครุภัณฑ์ดนตรีและนาฏศิลป์	เพื่อใช้ในการจัดการเรียนการสอนของโรงเรียนสวนกุหลาบวิทยาลัย (จิระประวัตติ) นครสวรรค์	จัดซื้อตู้แอมป์ลำโพงกีตาร์ จำนวน ๑ ตู้	-	๑๗,๐๐๐	-	-	กองการศึกษา (ร.ร.สวนกุหลาบฯ)
๒๕๕	การศึกษา	ค่าครุภัณฑ์	ครุภัณฑ์ดนตรีและนาฏศิลป์	เพื่อใช้ในการจัดการเรียนการสอนของโรงเรียนสวนกุหลาบวิทยาลัย (จิระประวัตติ) นครสวรรค์	จัดซื้อตู้แอมป์ลำโพงคีย์บอร์ด จำนวน ๑ ตู้	-	๒๐,๐๐๐	-	-	กองการศึกษา (ร.ร.สวนกุหลาบฯ)
๒๕๖	การศึกษา	ค่าครุภัณฑ์	ครุภัณฑ์ดนตรีและนาฏศิลป์	เพื่อใช้ในการจัดการเรียนการสอนของโรงเรียนสวนกุหลาบวิทยาลัย (จิระประวัตติ) นครสวรรค์	จัดซื้อเบสไฟฟ้า จำนวน ๑ ตัว	-	๓๐,๐๐๐	-	-	กองการศึกษา (ร.ร.สวนกุหลาบฯ)

ที่	แผนงาน	หมวด	ประเภท	วัตถุประสงค์	เป้าหมาย (ผลผลิตของครุภัณฑ์)	งบประมาณและที่ผ่านมา				หน่วยงาน รับผิดชอบ หลัก
						๒๕๖๑ (บาท)	๒๕๖๒ (บาท)	๒๕๖๓ (บาท)	๒๕๖๔ (บาท)	
๒๕๗	การศึกษา	ค่าครุภัณฑ์	ครุภัณฑ์ดนตรีและนาฏศิลป์	เพื่อใช้ในการจัดการเรียนการสอนของโรงเรียนสวนกุหลาบวิทยาลัย (จิระประวัตติ) นครสวรรค์	จัดซื้อกีตาร์ไฟฟ้า จำนวน ๒ ตัว ๆ ละ ๑๒,๕๐๐ บาท	-	๒๕,๐๐๐	-	-	กองการศึกษา (ร.ร.สวนกุหลาบฯ)
๒๕๘	การศึกษา	ค่าครุภัณฑ์	ครุภัณฑ์ดนตรีและนาฏศิลป์	เพื่อใช้ในการจัดการเรียนการสอนของโรงเรียนสวนกุหลาบวิทยาลัย (จิระประวัตติ) นครสวรรค์	จัดซื้อกีตาร์โปร่งไฟฟ้า จำนวน ๑ ตัว	-	๗,๐๐๐	-	-	กองการศึกษา (ร.ร.สวนกุหลาบฯ)
๒๕๙	การศึกษา	ค่าครุภัณฑ์	ครุภัณฑ์ดนตรีและนาฏศิลป์	เพื่อใช้ในการจัดการเรียนการสอนของโรงเรียนสวนกุหลาบวิทยาลัย (จิระประวัตติ) นครสวรรค์	จัดซื้อกีตาร์โปร่ง อคูสติค จำนวน ๕ ตัว ๆ ละ ๑,๐๐๐ บาท	-	๕,๐๐๐	-	-	กองการศึกษา (ร.ร.สวนกุหลาบฯ)
๒๖๐	การศึกษา	ค่าครุภัณฑ์	ครุภัณฑ์ดนตรีและนาฏศิลป์	เพื่อใช้ในการจัดการเรียนการสอนของโรงเรียนสวนกุหลาบวิทยาลัย (จิระประวัตติ) นครสวรรค์	จัดซื้อชุด mixer ปรับเสียง จำนวน ๑ ชุด	-	๑๐๐,๐๐๐	-	-	กองการศึกษา (ร.ร.สวนกุหลาบฯ)
๒๖๑	การศึกษา	ค่าครุภัณฑ์	ครุภัณฑ์ดนตรีและนาฏศิลป์	เพื่อใช้ในการจัดการเรียนการสอนของโรงเรียนสวนกุหลาบวิทยาลัย (จิระประวัตติ) นครสวรรค์	จัดซื้อไมค์ร้อง จำนวน ๔ ตัว ๆ ละ ๑,๐๐๐ บาท	-	๔,๐๐๐	-	-	กองการศึกษา (ร.ร.สวนกุหลาบฯ)
๒๖๒	การศึกษา	ค่าครุภัณฑ์	ครุภัณฑ์ดนตรีและนาฏศิลป์	เพื่อใช้ในการจัดการเรียนการสอนของโรงเรียนสวนกุหลาบวิทยาลัย (จิระประวัตติ) นครสวรรค์	จัดซื้อไมค์ก้องใหญ่ จำนวน ๑ ตัว ๆ ละ ๗,๐๐๐ บาท	-	๗,๐๐๐	-	-	กองการศึกษา (ร.ร.สวนกุหลาบฯ)

ที่	แผนงาน	หมวด	ประเภท	วัตถุประสงค์	เป้าหมาย (ผลผลิตของครุภัณฑ์)	งบประมาณและที่ผ่านมา				หน่วยงาน รับผิดชอบ หลัก
						๒๕๖๑ (บาท)	๒๕๖๒ (บาท)	๒๕๖๓ (บาท)	๒๕๖๔ (บาท)	
๒๖๓	การศึกษา	ค่าครุภัณฑ์	ครุภัณฑ์ดนตรีและนาฏศิลป์	เพื่อใช้ในการจัดการเรียนการสอนของโรงเรียนสวนกุหลาบวิทยาลัย (จิระประวัตติ) นครสวรรค์	จัดซื้อไม้ค้กลองทอม กลองสนแนร์ จำนวน ๓ ตัว ๆ ละ ๑๒,๐๐๐ บาท	-	๓๖,๐๐๐	-	-	กองการศึกษา (ร.ร.สวนกุหลาบฯ)
๒๖๔	การศึกษา	ค่าครุภัณฑ์	ครุภัณฑ์ดนตรีและนาฏศิลป์	เพื่อใช้ในการจัดการเรียนการสอนของโรงเรียนสวนกุหลาบวิทยาลัย (จิระประวัตติ) นครสวรรค์	จัดซื้อขาตั้งไมค์ จำนวน ๔ ตัว ๆ ละ ๒๕๐ บาท	-	๑,๐๐๐	-	-	กองการศึกษา (ร.ร.สวนกุหลาบฯ)
๒๖๕	การศึกษา	ค่าครุภัณฑ์	ครุภัณฑ์ดนตรีและนาฏศิลป์	เพื่อใช้ในการจัดการเรียนการสอนของโรงเรียนสวนกุหลาบวิทยาลัย (จิระประวัตติ) นครสวรรค์	จัดซื้อกีตาร์โปร่งคลาสสิก จำนวน ๕ ตัวๆ ละ ๑,๖๐๐ บาท	-	๘,๐๐๐	-	-	กองการศึกษา (ร.ร.สวนกุหลาบฯ)
๒๖๖	การศึกษา	ค่าครุภัณฑ์	ครุภัณฑ์ยานพาหนะและขนส่ง	เพื่อใช้ในเส้นทางไปราชการของบุคลากรและนักเรียนโรงเรียนสวนกุหลาบวิทยาลัย (จิระประวัตติ) นครสวรรค์	จัดซื้อรถยนต์โดยสาร ๒๕ ที่นั่ง จำนวน ๑ คัน	-	๓,๕๐๐,๐๐๐	-	-	กองการศึกษา (ร.ร.สวนกุหลาบฯ)
๒๖๗	แผนงานการรักษา ความสงบภายใน	ค่าครุภัณฑ์	ครุภัณฑ์โฆษณาและเผยแพร่	สำหรับติดตั้งระบบกล้องวงจรปิด ( CCTV ) บริเวณ ร.ร. สวนกุหลาบฯ (จิระประวัตติ) นครสวรรค์	ติดตั้งระบบกล้องวงจรปิด ( CCTV ) จำนวน ๑ ระบบ	๒,๐๐๐,๐๐๐	-	-	-	กองการศึกษา (ร.ร.สวนกุหลาบฯ)



ส่วนที่ ๕



## ส่วนที่ ๕ การติดตามและประเมินผล

### ๑. การติดตามและประเมินผลยุทธศาสตร์

การติดตามและประเมินผลยุทธศาสตร์เพื่อให้ทราบผลการดำเนินการโครงการต่าง ๆ ขององค์การบริหารส่วนจังหวัดนครสวรรค์ ว่าบรรลุค่าเป้าหมาย ตัวชี้วัดตามกลยุทธ์ ยุทธศาสตร์ที่กำหนดไว้ในแผนพัฒนาท้องถิ่นสี่ปี (พ.ศ.๒๕๖๑-๒๕๖๔) ขององค์การบริหารส่วนจังหวัดนครสวรรค์ โดยคณะกรรมการติดตามและประเมินผลแผนพัฒนาองค์การบริหารส่วนจังหวัดนครสวรรค์เป็นหน่วยงานประเมินตามหนังสือกระทรวงมหาดไทย ด่วนที่สุด ที่ มท ๐๘๑๐.๓/ว๕๗๙๗ ลงวันที่ ๑๐ ตุลาคม ๒๕๕๙ เรื่อง ชักซ้อมแนวทางการจัดทำและประสานแผนพัฒนาท้องถิ่นสี่ปี (พ.ศ.๒๕๖๑-๒๕๖๔) ขององค์กรปกครองส่วนท้องถิ่น ตามระเบียบกระทรวงมหาดไทย ว่าด้วยการจัดทำแผนพัฒนาขององค์กรปกครองส่วนท้องถิ่น (ฉบับที่ ๒) พ.ศ.๒๕๕๙ โดยดำเนินการให้แล้วเสร็จภายในหกสิบวัน นับแต่วันที่ประกาศใช้งบประมาณรายจ่าย มีรายละเอียด ดังนี้

แนวทางการพิจารณาการติดตามและประเมินผลยุทธศาสตร์เพื่อความสอดคล้องแผนพัฒนาท้องถิ่นสี่ปี ประกอบด้วย

- ๑.๑ ข้อมูลสภาพทั่วไปและข้อมูลพื้นฐานขององค์กรปกครองส่วนท้องถิ่น ๒๐ คะแนน
- ๑.๒ การวิเคราะห์สถานการณ์และศักยภาพ ๑๕ คะแนน
- ๑.๓ ยุทธศาสตร์ ๖๕ คะแนน ประกอบด้วย
  - (๑) ยุทธศาสตร์ขององค์กรปกครองส่วนท้องถิ่น ๑๐ คะแนน
  - (๒) ยุทธศาสตร์ขององค์กรปกครองส่วนท้องถิ่นในเขตจังหวัด ๑๐ คะแนน
  - (๓) ยุทธศาสตร์จังหวัด ๑๐ คะแนน
  - (๔) วิสัยทัศน์ ๕ คะแนน
  - (๕) กลยุทธ์ ๕ คะแนน
  - (๖) เป้าประสงค์ของแต่ละประเด็นกลยุทธ์ ๕ คะแนน
  - (๗) จุดยืนทางยุทธศาสตร์ ๕ คะแนน
  - (๘) แผนงาน ๕ คะแนน
  - (๙) ความเชื่อมโยงของยุทธศาสตร์ในภาพรวม ๕ คะแนน
  - (๑๐) ผลผลิต/โครงการ ๕ คะแนน

คะแนนรวม ๑๐๐ คะแนน เกณฑ์ที่ควรได้เพื่อให้เกิดความสอดคล้องและขับเคลื่อนการพัฒนาท้องถิ่นขององค์กรปกครองส่วนท้องถิ่น ไม่ควรน้อยกว่าร้อยละ ๘๐ (๘๐ คะแนน)

### ๒. การติดตามและประเมินผลโครงการ

การติดตามและประเมินผลโครงการเพื่อให้ทราบว่าการดำเนินการสอดคล้องกับแผนพัฒนาท้องถิ่นสี่ปี (พ.ศ.๒๕๖๑-๒๕๖๔) ขององค์การบริหารส่วนจังหวัดนครสวรรค์ ตามที่กรมส่งเสริมการปกครองท้องถิ่นกำหนด โดยคณะกรรมการติดตามและประเมินผลแผนพัฒนาองค์การบริหารส่วนจังหวัดนครสวรรค์เป็นหน่วยงานดำเนินการให้คะแนนตามเกณฑ์ที่กำหนดไว้ ตามหนังสือกระทรวงมหาดไทย ด่วนที่สุด ที่ มท ๐๘๑๐.๓/ว๕๗๙๗ ลงวันที่ ๑๐ ตุลาคม ๒๕๕๙ เรื่อง ชักซ้อมแนวทางการจัดทำและประสานแผนพัฒนาท้องถิ่นสี่ปี (พ.ศ.๒๕๖๑-๒๕๖๔) ขององค์กรปกครองส่วนท้องถิ่น ตามระเบียบ

กระทรวงมหาดไทย ว่าด้วยการจัดทำแผนพัฒนาขององค์กรปกครองส่วนท้องถิ่น (ฉบับที่ ๒) พ.ศ.๒๕๕๙ โดยดำเนินการให้แล้วเสร็จภายในหกสิบวัน นับแต่วันที่ประกาศใช้งบประมาณรายจ่าย มีรายละเอียด ดังนี้

### แนวทางการพิจารณาการติดตามและประเมินผลโครงการเพื่อความสอดคล้องแผนพัฒนาท้องถิ่นสี่ปี ประกอบด้วย

- ๒.๑ การสรุปสถานการณ์การพัฒนา ๑๐ คะแนน
- ๒.๒ การประเมินผลการนำแผนพัฒนาท้องถิ่นสี่ปีไปปฏิบัติในเชิงปริมาณ ๑๐ คะแนน
- ๒.๓ การประเมินผลการนำแผนพัฒนาท้องถิ่นสี่ปีไปปฏิบัติในเชิงคุณภาพ ๑๐ คะแนน
- ๒.๔ ยุทธศาสตร์และแผนงาน ๑๐ คะแนน
- ๒.๕ โครงการพัฒนา ๖๐ คะแนน ประกอบด้วย
  - (๑) ความชัดเจนของชื่อโครงการ ๕ คะแนน
  - (๒) กำหนดวัตถุประสงค์สอดคล้องกับโครงการ ๕ คะแนน
  - (๓) เป้าหมาย (ผลผลิตของโครงการ) มีความชัดเจนนำไปสู่การตั้งงบประมาณได้ถูกต้อง

๕ คะแนน

- (๔) โครงการมีความสอดคล้องกับแผนยุทธศาสตร์ชาติ ๒๐ ปี ๕ คะแนน
- (๕) เป้าหมาย (ผลผลิตของโครงการ) มีความสอดคล้องกับแผนพัฒนาเศรษฐกิจและสังคมแห่งชาติ ฉบับที่ ๑๒ ๕ คะแนน
- (๖) โครงการมีความสอดคล้องกับ Thailand ๔.๐ ๕ คะแนน
- (๗) โครงการสอดคล้องกับยุทธศาสตร์จังหวัด ๕ คะแนน
- (๘) โครงการแก้ไขปัญหาความยากจนหรือการเสริมสร้างให้ประเทศชาติมั่นคง มั่งคั่ง ยั่งยืน ภายใต้หลักประชารัฐ ๕ คะแนน
- (๙) งบประมาณ มีความสอดคล้องกับเป้าหมาย (ผลผลิตของโครงการ) ๕ คะแนน
- (๑๐) มีการประมาณการราคาถูกต้องตามหลักวิธีการงบประมาณ ๕ คะแนน
- (๑๑) มีการกำหนดตัวชี้วัด (KPI) และสอดคล้องกับวัตถุประสงค์และผลที่คาดว่าจะ

ได้รับ ๕ คะแนน

- (๑๒) ผลที่คาดว่าจะได้รับ สอดคล้องกับวัตถุประสงค์ ๕ คะแนน

คะแนนรวม ๑๐๐ คะแนน เกณฑ์ที่ควรได้เพื่อให้เกิดความสอดคล้องและขับเคลื่อนการ

พัฒนาท้องถิ่นขององค์กรปกครองส่วนท้องถิ่น ไม่ควรน้อยกว่าร้อยละ ๘๐ (๘๐ คะแนน)

### ๓. สรุปผลการพัฒนาท้องถิ่นในภาพรวม

#### ๓.๑ การวัดผลในเชิงปริมาณและเชิงคุณภาพ

ตามระเบียบกระทรวงมหาดไทยว่าด้วยการจัดทำแผนพัฒนาขององค์กรปกครองส่วนท้องถิ่น พ.ศ.๒๕๔๘ ข้อ ๒๙ และระเบียบกระทรวงมหาดไทย ว่าด้วยการจัดทำแผนพัฒนาขององค์กรปกครองส่วนท้องถิ่น (ฉบับที่ ๒) พ.ศ. ๒๕๕๙ ข้อ ๑๓ กำหนดอำนาจหน้าที่ให้คณะกรรมการติดตามและประเมินผลแผนพัฒนาท้องถิ่น (๑) กำหนดแนวทาง วิธีการติดตามและประเมินผลแผนพัฒนา (๒) ดำเนินการติดตามและประเมินผลแผนพัฒนา (๓) รายงานผลและเสนอความเห็นซึ่งได้จากการติดตามและประเมินผลแผนพัฒนาต่อผู้บริหารท้องถิ่น เพื่อให้ผู้บริหารท้องถิ่นเสนอต่อสภาท้องถิ่น และคณะกรรมการพัฒนาท้องถิ่น พร้อมทั้งประกาศผลการติดตามและประเมินผลแผนพัฒนาให้ประชาชนในท้องถิ่นทราบในที่เปิดเผยภายในสิบห้าวัน นับแต่วันรายงานผลและเสนอความเห็นดังกล่าวและต้องปิดประกาศไว้เป็นระยะเวลาไม่น้อยกว่าสามสิบวัน โดยอย่างน้อยปีละสองครั้งภายในเดือนเมษายนและภายในเดือนตุลาคมของทุกปี

โดยใช้แบบสำหรับการติดตามและประเมินผลเชิงปริมาณและคุณภาพ (๑) แบบตัวบ่งชี้การปฏิบัติงาน (Performance Indicators) (๒) แบบบัตรคะแนน (Scorecard Model) แบบบัตรคะแนน หรือ Scorecard Model ของ Kaplan & Norton (๓) แบบมุ่งวัดผลสัมฤทธิ์ (Result Framework Model (RF)) (๔) แบบเชิงเหตุผล (Logical Model) ตัวแบบเชิงเหตุผล หรือ Logical Model (๕) แบบวัดกระบวนการปฏิบัติงาน (Process Performance Measurement System (PPMS)) ระบบการวัดกระบวนการปฏิบัติงานหรือ PPMS (๖) แบบการประเมินโดยใช้วิธีการแก้ปัญหาหรือเรียนรู้จากปัญหาที่เกิดขึ้นหรือ Problem-Solving Method (๗) แบบการประเมินแบบมีส่วนร่วม (Participatory Methods) (๘) แบบการประเมินผลกระทบ (Impact Evaluation) (๙) แบบการประเมินความเสี่ยง (Risk Assessment Model) (๑๐) แบบการประเมินตนเอง (Self-assessment Model) และ (๑๑) แบบอื่น ๆ ที่องค์กรปกครองส่วนท้องถิ่นกำหนดขึ้น ทั้งนี้ต้องอยู่ภายใต้กรอบตามข้อ (๑)-(๑๐) หรือเป็นแบบผสมก็ได้

- เชิงปริมาณ (Quantity) เชิงคุณภาพ (Quality) ผลที่ได้จริง ๆ คืออะไร ค่าใช้จ่าย (Cost) เวลา (Time) เป็นไปตามที่กำหนดไว้หรือไม่
- ประชาชนได้ประโยชน์อย่างไรหรือราชการได้ประโยชน์อย่างไร
- วัดผลนั้นได้จริงหรือไม่ หรือวัดได้เท่าไร (Key Performance Indicators : KPIs)
- ผลกระทบ (Impact)

การติดตามและประเมินผลแผนพัฒนาขององค์การบริหารส่วนจังหวัดนครสวรรค์ เป็นการติดตามและประเมินผลความสอดคล้องและความสำเร็จของแผนยุทธศาสตร์การพัฒนา และการติดตามและประเมินผลโครงการพัฒนาที่องค์การบริหารส่วนจังหวัดนครสวรรค์ได้ดำเนินการตามแผนการดำเนินงานว่าเป็นไปตามเป้าหมายการพัฒนาที่สอดคล้องกับพันธกิจ ซึ่งจะสามารถนำไปสู่การบรรลุวิสัยทัศน์ที่องค์การบริหารส่วนจังหวัดนครสวรรค์กำหนดหรือไม่ และโครงการพัฒนานั้นประสบความสำเร็จตามกรอบการประเมินผลในระดับใด

### ๓.๑.๑ การติดตามและประเมินผลแผนพัฒนาขององค์การบริหารส่วนจังหวัดนครสวรรค์ มีขั้นตอนในการดำเนินการ ดังนี้

**ขั้นตอนที่ ๑** คณะกรรมการติดตามและประเมินผลแผนพัฒนาขององค์การบริหารส่วนจังหวัดนครสวรรค์ร่วมประชุมเพื่อกำหนดกรอบแนวทาง และวิธีการในการติดตามและประเมินผลแผนยุทธศาสตร์การพัฒนา และประเมินผลโครงการพัฒนา ดังนี้

๑.๑ การกำหนดกรอบ แนวทาง และวิธีการ ในการติดตามและประเมินผลแผนพัฒนา อาจกำหนดแนวทางในการติดตามและประเมินผล ดังนี้

- (๑) ความสอดคล้อง (Relevance) ของยุทธศาสตร์ แผน และกลยุทธ์ที่กำหนด
- (๒) ความเพียงพอ (Adequacy) ของทรัพยากรเพื่อการดำเนินกิจกรรมของหน่วยงาน
- (๓) ความก้าวหน้า (Progress) กิจกรรมที่กำหนดไว้ตามแผน โดยมีการติดตามผล (Monitoring)
- (๔) ประสิทธิภาพ (Efficiency) เป็นการศึกษาความสัมพันธ์ระหว่างผลผลิตกับทรัพยากรที่ใช้โดยมีการประเมินประสิทธิภาพ (Efficiency Evaluation)
- (๕) ประสิทธิภาพ (Effectiveness) เป็นการศึกษาถึงผลที่ได้รับ (Effect)
- (๖) ผลลัพธ์และผลผลิต (Outcome and Output) เป็นการศึกษาประเมินผลประโยชน์ที่เกิดจากการทำกิจกรรมที่มีต่อกลุ่มเป้าหมายที่ได้รับบริการ และการประเมินผลผลิตที่เกิดขึ้นจากกิจกรรม
- (๗) การประเมินผลกระทบ เป็นการศึกษาผลที่ได้รับรวมยอด (Overall Effect)

คณะกรรมการติดตามและประเมินผลแผนพัฒนาองค์การบริหารส่วนจังหวัดนครสวรรค์ อาจนำแนวทางทั้งหมดที่กำหนดมาใช้ หรืออาจเลือกใช้ในบางแนวทางในการติดตามและประเมินผลแผน ยุทธศาสตร์การพัฒนาก็ได้ โดยอย่างน้อยต้องสามารถประเมินความสอดคล้องและสามารถวัดความสำเร็จ หรือความก้าวหน้าของแผนพัฒนาสามปีได้ ทั้งนี้ ขึ้นอยู่กับคณะกรรมการติดตามและประเมินผลแผนพัฒนา ท้องถิ่นจะพิจารณา

๑.๒ การกำหนดกรอบ แนวทาง และวิธีการ ในการติดตามและประเมินผลโครงการ ตามแผนพัฒนา อาจกำหนดแนวทาง ดังนี้

(๑) การประเมินผลกระบวนการ (Process Evaluation) หรือ การประเมินประสิทธิภาพ (Effectiveness Evaluation)

(๒) การประเมินผลโครงการ (Project Evaluation) หรือ การประเมินประสิทธิภาพ (Effectiveness Evaluation)

(๓) การประเมินผลกระทบ (Impact Evaluation)

**ขั้นตอนที่ ๒** คณะกรรมการติดตามและประเมินผลแผนพัฒนาองค์การบริหารส่วนจังหวัด นครสวรรค์ดำเนินการติดตามและประเมินผล ตามกรอบแนวทางและวิธีการที่กำหนด โดยสามารถติดตามและ ประเมินผลได้ตลอดระยะเวลาของแผนพัฒนาท้องถิ่นสี่ปีขององค์การบริหารส่วนจังหวัดนครสวรรค์

**ขั้นตอนที่ ๓** คณะกรรมการติดตามและประเมินผลแผนพัฒนาขององค์การบริหารส่วน จังหวัดนครสวรรค์ ดำเนินการติดตามและประเมินผลโครงการพัฒนา ตามกรอบแนวทางและวิธีการที่กำหนด โดยสามารถติดตามและประเมินผล ได้ตั้งแต่ก่อนเริ่มโครงการพัฒนาตามแผนการดำเนินงานจนสิ้นสุดโครงการ

**ขั้นตอนที่ ๔** รายงานผลและเสนอความเห็นซึ่งได้จากการติดตามและประเมินผลแผนพัฒนา ต่อผู้บริหารท้องถิ่น เพื่อให้ผู้บริหารท้องถิ่นเสนอต่อสภาท้องถิ่น และคณะกรรมการพัฒนาท้องถิ่น พร้อมทั้ง ประกาศผลการติดตามและประเมินผลแผนพัฒนาให้ประชาชนในท้องถิ่นทราบในที่เปิดเผยภายในสิบห้าวัน นับแต่วันรายงานผลและเสนอความเห็นดังกล่าวและต้องปิดประกาศไว้เป็นระยะเวลาไม่น้อยกว่าสามสิบวัน โดยอย่างน้อยปีละสองครั้งภายในเดือนเมษายนและภายในเดือนตุลาคมของทุกปี

**ขั้นตอนที่ ๕** คณะกรรมการติดตามและประเมินผลแผนพัฒนาขององค์การบริหารส่วนจังหวัด นครสวรรค์ อาจให้ความเห็นหรือข้อเสนอแนะในรายงานการติดตามและประเมินผลแผนพัฒนาและโครงการ พัฒนา ต่อผู้บริหารองค์การบริหารส่วนจังหวัดนครสวรรค์ เพื่อให้ผู้บริหารองค์การบริหารส่วนจังหวัด นครสวรรค์เสนอต่อสภาองค์การบริหารส่วนจังหวัดนครสวรรค์ คณะกรรมการพัฒนาองค์การบริหารส่วน จังหวัดนครสวรรค์และคณะกรรมการประสานแผนพัฒนาท้องถิ่นระดับจังหวัดได้

### ๓.๑.๒. ระเบียบ วิธีในการและเครื่องมือที่ใช้ในการติดตามและประเมินผล

#### ๓.๑.๒.๑ ระเบียบในการติดตามและประเมินผลแผนพัฒนา

ระเบียบวิธีในการติดตามและประเมินผลแผนยุทธศาสตร์การ พัฒนา จะประกอบด้วยองค์ประกอบที่สำคัญ ๓ ประการ คือ

๑) ผู้เข้าร่วมติดตามและประเมินผล ประกอบด้วย คณะกรรมการติดตามและ ประเมินผล ผู้รับผิดชอบยุทธศาสตร์/แผนงาน โครงการหรือกิจกรรมตามแผนพัฒนา ประชาชนในท้องถิ่น ผู้มีส่วนเกี่ยวข้อง และผู้มีส่วนได้เสียในท้องถิ่นนั้น ๆ

๒) เครื่องมือ ได้แก่ เครื่องมือ อุปกรณ์ หรือสิ่งที่ใช้เป็นสื่อสำหรับการติดตาม และประเมินผล เพื่อใช้ในการรวบรวมข้อมูลที่ได้กำหนดขึ้น ซึ่งมีผลต่อการพัฒนาท้องถิ่น ข้อมูลดังกล่าวอาจ เป็นได้ทั้งข้อมูลเชิงปริมาณ และข้อมูลเชิงคุณภาพ อาจเป็นแบบสอบถาม แบบสัมภาษณ์ แบบทดสอบ แบบวัด

ความรู้ แบบบันทึกข้อมูล แบบวัดความรู้ แบบบันทึกการสังเกต แบบตรวจสอบ บันทึกการฉาย เพื่อนำไปวิเคราะห์ทางสถิติ หรือการหาผลสัมฤทธิ์โดยรูปแบบต่าง ๆ ที่สอดคล้องกับบริบทของท้องถิ่นนั้นๆ

๓) กรรมวิธี ได้แก่ วิธีการที่จะดำเนินการติดตามและประเมินผล ที่จะต้องศึกษาจากเอกสารที่เกี่ยวข้องกับยุทธศาสตร์การพัฒนา แผนงานโครงการ ซึ่งเป็นการตรวจดูเอกสารหลักฐานต่างๆ ที่เป็นทรัพย์สินขององค์กรปกครองส่วนท้องถิ่น ที่เกี่ยวข้องกับการพัฒนาท้องถิ่น เอกสารการเบิกจ่ายงบประมาณ เช่น ถนน แม่น้ำ ลำคลอง ครุภัณฑ์ที่ดินและสิ่งก่อสร้างต่างๆ กลุ่มผลประโยชน์ต่าง ๆ เพื่อตรวจดูว่าดำเนินการให้เป็นไปตามวัตถุประสงค์และได้รับผลตามที่ตั้งไว้หรือไม่ ทรัพย์สินต่าง ๆ มีอยู่จริงหรือไม่ สภาพของทรัพย์สินนั้นเป็นเช่นไร เป็นต้น ซึ่งการกำหนดวิธีการเช่นนี้ต้อง มีการเก็บข้อมูล วิเคราะห์ข้อมูล (Data analysis) ด้วย

ระเบียบวิธีในการติดตามและประเมินผล จะต้องบรรยายวิธีการโดยรวม บอกว่าเป็นการติดตามและประเมินผลที่ไหน กลุ่มประชากรเป็นใคร ใช้เครื่องมืออะไร บอกถึงขั้นตอน การวิเคราะห์ข้อมูล การสรุปผลของการติดตามและประเมินผลให้ภาพรวมโดยบอกว่าได้อะไร เป็นอย่างไร ปัญหาคืออะไร ตั้งข้อสังเกตอย่างไร

ทั้งนี้ คณะกรรมการติดตามและประเมินผล หรือคณะอนุกรรมการหรือคณะทำงาน ที่ได้รับการแต่งตั้งให้ดำเนินการติดตามและประเมินผลแผนพัฒนาขององค์การบริหารส่วนจังหวัดนครสวรรค์ เป็นผู้กำหนด

### ๓.๑.๒.๒ วิธีในการติดตามและประเมินผลแผนพัฒนา

๑) การออกแบบการติดตามและประเมินผล เป็นการวางโครงสร้างเฉพาะ (structure) ของการวางแผนพัฒนาหนึ่งๆ และแนวทางการดำเนินการติดตามและประเมินผลแผน (plan) เพื่อให้สามารถตอบปัญหาการติดตามและประเมินผลได้อย่างมีประสิทธิภาพสูงสุด การออกแบบเพื่อการติดตามและประเมินผลแผนพัฒนามีเป้าหมายเพื่อมุ่งตอบปัญหาการติดตามและประเมินผลได้อย่างตรงประเด็น และอธิบายหรือควบคุมความผันแปรของยุทธศาสตร์ที่จะเกิดขึ้นได้

การออกแบบการติดตามและประเมินผลแผน เป็นเสมือนการที่สถาปนิกวางผังหรือรูปแบบของบ้านโดยรวมก่อนที่จะดำเนินการในรายละเอียดอื่น ๆ ต่อไป ดังนั้น การออกแบบการติดตามและประเมินผลยุทธศาสตร์ จึงต้องมาก่อนการวางแผนปฏิบัติงาน (work plan) ก่อนการลงพื้นที่จริง การออกแบบการติดตามและประเมินผลยุทธศาสตร์จึงเป็นการกำหนดกรอบโดยรวมของงานติดตามแผนงานโครงการ กิจกรรมต่าง ๆ ด้วย โดยต้องกำหนดประเด็นปัญหา การวางกรอบของผลกระทบ ตัวแปร การเก็บข้อมูล การวิเคราะห์ข้อมูล และการสรุปผล

๒) วิธีการเก็บรวบรวมข้อมูลการติดตามและประเมินผลยุทธศาสตร์ การเก็บข้อมูลจึงเป็นส่วนหนึ่งของการแสวงหาข้อเท็จจริงเพื่อให้ได้ความจริงในการวางแผนพัฒนาท้องถิ่น ตลอดจนการใช้สถิติเป็นเครื่องมือในการพัฒนาเพื่อสรุปประเด็นปัญหา แนวทางต่าง ๆ ที่เกิดขึ้น การเก็บรวบรวมข้อมูลถือได้ว่าเป็นขั้นตอนที่สำคัญที่สุดในการค้นคว้าหาคำตอบ เนื่องจากถ้าได้ข้อมูลที่ไม่น่าเชื่อถือหรือเป็นข้อมูลที่ไม่มีคุณภาพ ย่อมส่งผลกระทบต่อ การแปลความหมายและการสรุปผล วิธีการเก็บรวบรวมข้อมูล โดยการสำรวจ (survey) เป็นการรวบรวมข้อมูลจากบันทึกหรือทะเบียนที่มีผู้จัดทำไว้แล้ว หรืออาจเป็นข้อมูลที่คณะกรรมการติดตามและประเมินผลต้องจดบันทึก (record) สังเกต (observe) หรือวัด (measure) โดยคณะกรรมการติดตามและประเมินผลจะต้องดำเนินการในพื้นที่จากผู้มีส่วนเกี่ยวข้อง เจ้าหน้าที่/บุคลากรขององค์กรปกครองส่วนท้องถิ่น เป็นข้อมูลที่มีอยู่ตามธรรมชาติ พฤติกรรม ความต้องการ ซึ่งศึกษาได้โดยวิธีการสังเกตและสามารถวัดได้



### ๓.๑.๒.๓ กำหนดเครื่องมือที่ใช้ในการติดตามและประเมินผล

สำหรับเครื่องมือที่ใช้ในการติดตามและประเมินผลจะประกอบด้วย การทดสอบและการวัด การสัมภาษณ์ การสังเกต การสำรวจ และเอกสาร

๑) การทดสอบและการวัด (Tests & Measurements) เพื่อดูระดับการเปลี่ยนแปลง ซึ่งรวมถึงแบบทดสอบต่างๆ การประเมินการปฏิบัติงาน และแนวทางการวัด

๒) การสัมภาษณ์ (Interviews) อาจเป็นการสัมภาษณ์เดี่ยว หรือกลุ่มก็ได้ การสัมภาษณ์เป็นการยืนยันว่า ผู้มีส่วนเกี่ยวข้อง ผู้ได้รับผลกระทบมีความเกี่ยวข้องและได้รับผลกระทบในระดับใด คณะกรรมการติดตามและประเมินผลจะต้องกำหนดแนวทางทางการสัมภาษณ์ โดยทั่วไปการสัมภาษณ์ถูกแบ่งออกเป็น ๒ ประเภท คือ

๒.๑) การสัมภาษณ์แบบเป็นทางการหรือกึ่งทางการ (formal or semi-formal interview) ซึ่งใช้แบบสัมภาษณ์แบบมีโครงสร้าง (structure interviews) ดำเนินการสัมภาษณ์

๒.๒) การสัมภาษณ์แบบไม่เป็นทางการ (informal interview) ซึ่งคล้าย ๆ กับการพูดสนทนาอย่างไม่มีพิธีรีตอง ไม่เคร่งครัดในขั้นตอน และลำดับของข้อความ การดำเนินการสัมภาษณ์มักมีเพียงแนวทางการสัมภาษณ์กว้างๆ ที่เป็นสาระสำคัญที่ต้องการ การให้ได้ข้อมูลการติดตามและประเมินผลแผนพัฒนาโดยวิธีการเชิงคุณภาพ ควรสัมภาษณ์แบบไม่เป็นทางการ ๒ วิธี คือ

๒.๒.๑) การสนทนาตามธรรมชาติ (natural conversation) เป็นการสัมภาษณ์ในรูปแบบของการสนทนาระหว่างคณะกรรมการติดตามและประเมินผลกับผู้ให้ข้อมูล เป็นการขอข้อมูลเพิ่มเติมหรือขอคำอธิบายเหตุผล และผลของยุทธศาสตร์ที่ได้รับ การสัมภาษณ์แบบนี้นอกจากจะได้ข้อมูลแล้วยังเป็นการพัฒนาสัมพันธภาพที่ดี สร้างความเชื่อถือไว้วางใจในคณะกรรมการติดตามและประเมินผลอีกด้วย

๒.๒.๒) การสัมภาษณ์เชิงลึก (in-depth interview) เป็นการสนทนาซักถามผู้ให้ข้อมูลหลักบางคนในหมู่บ้าน/ชุมชน เนื่องจากบุคคลนั้นมีความรู้ ความเข้าใจในประเด็นยุทธศาสตร์มากกว่าคนอื่น ๆ มีประสบการณ์ด้านการพัฒนาท้องถิ่น การวางแผน

๓) การสังเกต (Observations) คณะกรรมการติดตามและประเมินผลใช้การสังเกตเพื่อเฝ้าดูว่ากำลังเกิดอะไรขึ้น กับการพัฒนาท้องถิ่น ต้องมีการบันทึกการสังเกต แนวทางในการสังเกต และกำหนดการดำเนินการสังเกต การสังเกต คือการเฝ้าดูสิ่งที่เกิดขึ้นอย่างเอาใจใส่และละเอียดถี่ถ้วน โดยใช้ประสาทสัมผัสหลายอย่างพร้อม ๆ กัน เช่น ตาหู ฟัง ถ้าสิ่งนั้นสัมผัสได้ก็ต้องสัมผัส ในการเก็บข้อมูลเพื่อติดตามและประเมินผลในเชิงคุณภาพนั้นการสังเกตจะกระทำควบคู่กับการจดบันทึก หรือบันทึกภาคสนาม การสนทนา และสัมภาษณ์ เพื่อให้ได้ข้อมูลที่รอบด้าน สามารถนำมาวิเคราะห์หาความหมายและอธิบายเชื่อมโยงความสัมพันธ์กับสิ่งต่าง ๆ ในปรากฏการณ์ของยุทธศาสตร์ได้ การสังเกตในการติดตามและประเมินผลยุทธศาสตร์ในเชิงคุณภาพ สามารถ แบ่งได้เป็น ๒ ประเภท

๓.๑) การสังเกตแบบมีส่วนร่วม (Participant observation) เป็นวิธีการสังเกตที่คณะกรรมการติดตามและประเมินผลเข้าไปใช้ชีวิตร่วมกับบุคคล ชุมชน มีกิจกรรมร่วมกัน ซึ่งการสังเกตแบบมีส่วนร่วมนี้มีลักษณะเด่น คือ (๑) มีเป้าหมายเพื่อการเข้าร่วมกิจกรรม และสังเกตกิจกรรมอย่างละเอียด (๒) มีความตระหนักถึงสิ่งต่าง ๆ ที่เกิดขึ้นในกิจกรรมนั้นให้ครอบคลุมมากที่สุด และชัดเจนมากที่สุด (๓) เอาใจใส่ต่อทุกอย่างที่เกิดขึ้น สังเกตให้กว้างขวางที่สุด (๔) ใช้ประสบการณ์ทั้งในฐานะคนในและคนนอกในเวลาเดียวกัน (๕) ทบทวนย้อนหลังภายหลังจากการสังเกตในแต่ละวัน (๖) จดบันทึกอย่างละเอียด

๓.๒) การสังเกตแบบไม่มีส่วนร่วม (Non-participant observation) หรือการสังเกตโดยตรง (Direct observation) เป็นการสังเกต บันทึกลักษณะทางกายภาพ โครงสร้าง และ

ความสัมพันธ์ของสมาชิกในสังคม หมู่บ้าน/ชุมชนนั้นๆ โดยคณะกรรมการติดตามและประเมินผลไม่มีความสัมพันธ์เกี่ยวข้องกับกิจกรรมที่สังเกต และผู้ที่อยู่ในกิจกรรมนั้น ๆ ก็ไม่รู้ตัวว่าตนเองถูกสังเกต

๔) การสำรวจ(surveys) ในที่นี้หมายถึง การสำรวจเพื่อประเมินความคิดเห็น การรับรู้ ทักษะคติ ความพึงพอใจ ความต้องการของยุทธศาสตร์ คณะกรรมการติดตามและประเมินผล จะต้องมีกระบวนการสำรวจ และทิศทางสำรวจ

๕) เอกสาร (Documents) การติดตามและประเมินผลยุทธศาสตร์ มีความจำเป็นอย่างยิ่งที่จะต้องใช้อเอกสาร ซึ่งเป็นเอกสารที่เกี่ยวข้องกับยุทธศาสตร์การพัฒนา ปัญหาความต้องการของประชาชนในท้องถิ่น สาเหตุของปัญหา แนวทางการแก้ไขปัญหา ตลอดจนการกำหนดเป้าหมาย กลยุทธ์ พันธกิจ และวิสัยทัศน์ขององค์กรปกครองส่วนท้องถิ่น

ทั้งนี้ คณะกรรมการติดตามและประเมินผล หรือคณะอนุกรรมการหรือคณะทำงานที่ได้รับการแต่งตั้งให้ดำเนินการติดตามและประเมินผลแผนพัฒนาขององค์การบริหารส่วนจังหวัดนครสวรรค์เป็นผู้กำหนด

#### ๔. ข้อเสนอแนะในการจัดทำแผนพัฒนาท้องถิ่นในอนาคต

##### ๔.๑ ผลกระทบนำไปสู่ออนาคต

๑) เกิดการพัฒนาที่ล่าช้า เพราะการดำเนินงานต่างๆ ขององค์กรปกครองส่วนท้องถิ่นต้องผ่านกระบวนการหลายขั้นตอน สลับซับซ้อน

๒) จากระเบียบกระทรวงมหาดไทยว่าด้วยการจัดทำแผนพัฒนาขององค์กรปกครองส่วนท้องถิ่น (ฉบับที่ ๒) พ.ศ.๒๕๕๙ มีข้อจำกัดในเรื่องของการเพิ่มเติม เปลี่ยนแปลงแผนพัฒนา ที่จะต้องผ่านการประชาคม ซึ่ง อบจ.ต้องผ่านทั้งประชาคมระดับอำเภอ และระดับจังหวัด ทำให้ขั้นตอนการดำเนินการยุ่งยากขึ้น การจัดทำแผนพัฒนา จึงต้องรัดกุมให้มากขึ้น

๓) ประชาชนอาจเกิดความเบื่อหน่ายกับกระบวนการจัดทำแผนที่มีความยุ่งยากมากขึ้น

๔) ปัญหาอาจไม่ได้รับการแก้ไขอย่างตรงจุดเพราะข้อจำกัดของระเบียบกฎหมายที่ทำให้ยากและบางเรื่องอาจทำไม่ได้

๕) โครงการต่างๆ ในแต่ละปีมีมาก ไม่สามารถดำเนินการได้ทั้งหมดงบประมาณไม่เพียงพอ

๖) การเปลี่ยนแปลงในประเทศที่จะส่งผลกระทบต่อ อบจ.

- รัฐธรรมนูญฉบับใหม่จะส่งผลกระทบต่อองค์กรปกครองส่วนท้องถิ่นอย่างไร

- แนวโน้มการยกฐานะจาก อบต. เป็นเทศบาลทั่วประเทศ

- แนวโน้มการควบรวมองค์กรปกครองส่วนท้องถิ่น

- การเพิ่มขึ้นหรือลดลงของการจัดสรรเงินงบประมาณให้แก่องค์กรปกครองส่วนท้องถิ่น

##### ๔.๒ ข้อเสนอแนะ ผลจากการพัฒนา

๑) การจัดทำแผนพัฒนาท้องถิ่นสี่ปีควรพิจารณางบประมาณและคำนึงถึงสถานการณ์คลังในการพิจารณาโครงการ/กิจกรรม ที่จะบรรจุในแผนพัฒนาสี่ปี

๒) ควรเร่งรัดให้มีการดำเนินโครงการ/กิจกรรม ที่ตั้งในข้อเทศบัญญัติงบประมาณรายจ่ายให้สามารถดำเนินการได้ในปีงบประมาณนั้น และดำเนินการให้ทันตามแผนการดำเนินงานที่กำหนด

๓) ควรพิจารณาตั้งงบประมาณให้เพียงพอและเหมาะสมกับภารกิจแต่ละด้านที่จะต้องดำเนินการ ซึ่งจะช่วยลดปัญหาในการโอนเพิ่ม โอนลด โอนตั้งรายการใหม่