



# แผนพัฒนาสามปี

[ พ.ศ. ๒๕๕๘ - ๒๕๖๐ ]

ขององค์การบริหารส่วนจังหวัดนครศรีธรรมราช





ประกาศองค์การบริหารส่วนจังหวัดนครสวรรค์

เรื่อง ประกาศใช้แผนพัฒนาสามปี (พ.ศ.๒๕๕๘-๒๕๖๐) ขององค์การบริหารส่วนจังหวัดนครสวรรค์

\*\*\*\*\*

ด้วยองค์การบริหารส่วนจังหวัดนครสวรรค์ ได้จัดทำแผนพัฒนาสามปี (พ.ศ.๒๕๕๘-๒๕๖๐) ขององค์การบริหารส่วนจังหวัดนครสวรรค์ เพื่อกำหนดแผนงาน/โครงการพัฒนาในการแก้ไขปัญหาความต้องการของประชาชน โดยได้ดำเนินการตามขั้นตอนของตามระเบียบกระทรวงมหาดไทย ว่าด้วยการจัดทำแผนพัฒนาขององค์กรปกครองส่วนท้องถิ่น พ.ศ. ๒๕๔๘ และได้รับความเห็นชอบจากคณะกรรมการพัฒนาองค์การบริหารส่วนจังหวัดนครสวรรค์ เมื่อวันที่ ๒๖ มิถุนายน ๒๕๕๗ และผู้บริหารองค์การบริหารส่วนจังหวัดนครสวรรค์ ได้พิจารณาอนุมัติให้ใช้แผนพัฒนาสามปี (พ.ศ.๒๕๕๘-๒๕๖๐) ขององค์การบริหารส่วนจังหวัดนครสวรรค์ แล้ว

ดังนั้น อาศัยอำนาจตามระเบียบกระทรวงมหาดไทย ว่าด้วยการจัดทำแผนพัฒนาขององค์กรปกครองส่วนท้องถิ่น พ.ศ.๒๕๔๘ หมวด ๕ ข้อ ๒๔ องค์การบริหารส่วนจังหวัดนครสวรรค์ จึงขอประกาศใช้แผนพัฒนาสามปี (พ.ศ.๒๕๕๘-๒๕๖๐) เพื่อเป็นแนวทางในการพัฒนาท้องถิ่นต่อไป และสามารถดูรายละเอียดได้ที่ [www.nakhonsawanpao.go.th](http://www.nakhonsawanpao.go.th)

จึงประกาศให้ทราบโดยทั่วกัน

ประกาศ ณ วันที่ ๓๐ เดือน มิถุนายน พ.ศ. ๒๕๕๗

๗ ๐๕๑

(นายมานพ ศรีผึ้ง)

นายกองค์การบริหารส่วนจังหวัดนครสวรรค์



# สารบัญ

	หน้าที่
ส่วนที่ ๑	บทนำ
ส่วนที่ ๒	สภาพทั่วไปและข้อมูลพื้นฐานที่สำคัญขององค์การบริหารส่วนจังหวัด นครสวรรค์
ส่วนที่ ๓	สรุปผลการพัฒนาท้องถิ่นในปีที่ผ่านมา
ส่วนที่ ๔	ยุทธศาสตร์และแนวทางการพัฒนาในช่วงสามปี
ส่วนที่ ๕	การนำแผนพัฒนาสามปีไปสู่การปฏิบัติ
	- บัญชีสรุปโครงการพัฒนา (ผ.๐๓)
	- บัญชีโครงการพัฒนา (ผ.๐๑)
	ยุทธศาสตร์ที่ ๑ การพัฒนาด้านคมนาคมและแหล่งน้ำ
	ยุทธศาสตร์ที่ ๒ การพัฒนาด้านการท่องเที่ยว
	ยุทธศาสตร์ที่ ๓ การพัฒนาด้านการศึกษา กีฬา ศาสนาและวัฒนธรรม
	ยุทธศาสตร์ที่ ๔ การพัฒนาและส่งเสริมคุณภาพชีวิต
	ยุทธศาสตร์ที่ ๕ การบริหารจัดการทรัพยากรธรรมชาติและสิ่งแวดล้อม
	ยุทธศาสตร์ที่ ๖ การบริหารกิจการบ้านเมืองที่ดี
	- บัญชีประสานโครงการพัฒนา (ผ.๐๒)
ภาคผนวก	การประเมินคุณภาพแผน

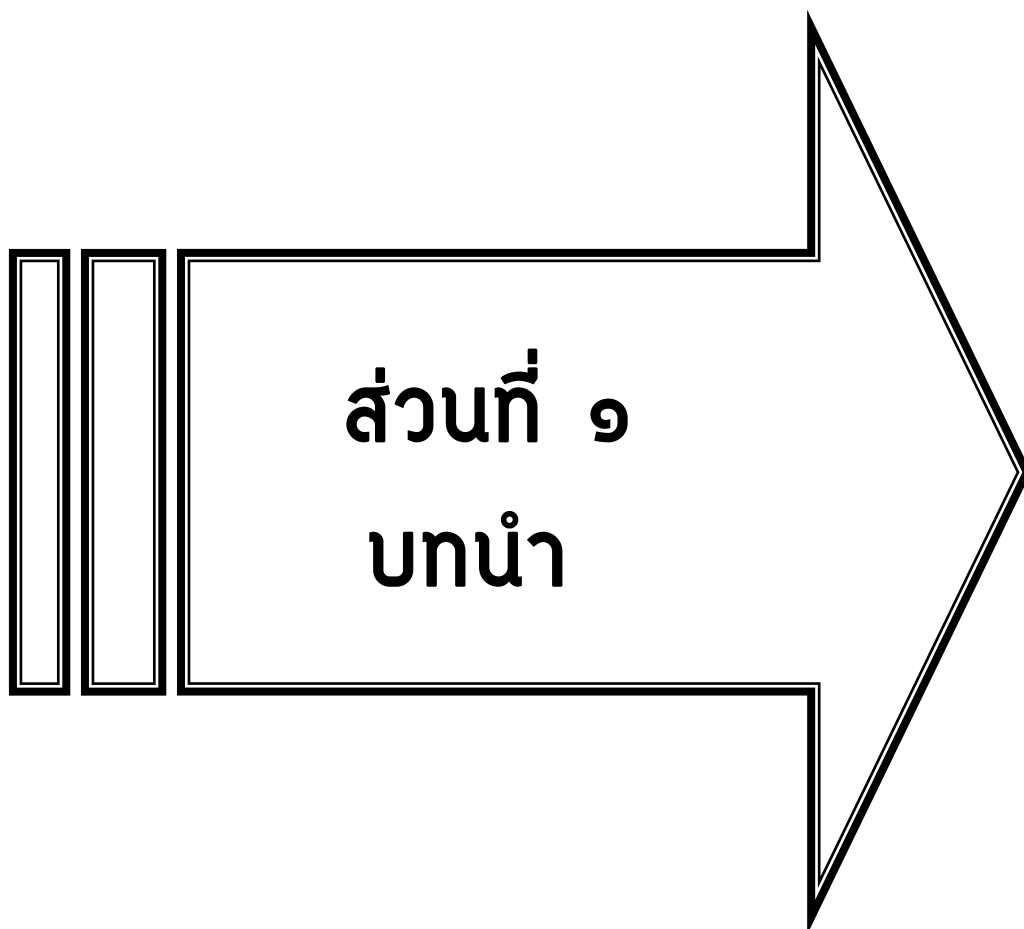

ส่วนที่ ๑

บทนำ

## บทนำ

### ๑. ลักษณะของแผนพัฒนาสามปี

ระเบียบกระทรวงมหาดไทย ว่าด้วยการจัดทำแผนพัฒนาขององค์กรปกครองส่วนท้องถิ่น พ.ศ. ๒๕๔๘ กำหนดไว้ว่า **แผนพัฒนาสามปี** หมายความว่า แผนพัฒนาเศรษฐกิจและสังคมขององค์กรปกครองส่วนท้องถิ่นที่สอดคล้องกับแผนยุทธศาสตร์การพัฒนา อันมีลักษณะเป็นการกำหนดรายละเอียดแผนงาน โครงการพัฒนาที่จัดทำขึ้นสำหรับปีงบประมาณแต่ละปี ซึ่งมีความต่อเนื่องและเป็นแผนก้าวหน้า ครอบคลุมระยะเวลาสามปี โดยมีการทบทวนเพื่อปรับปรุงเป็นประจำทุกปี และ แผนพัฒนาสามปีเป็นการแปลงแผนยุทธศาสตร์การพัฒนาไปสู่การปฏิบัติ โดยมีหลักคิดที่ว่าภายใต้ยุทธศาสตร์การพัฒนาหนึ่งๆ จะมีแนวทางการพัฒนาได้มากกว่าหนึ่งแนวทาง และภายใต้แนวทางการพัฒนาหนึ่งๆ จะมีโครงการ/กิจกรรมได้มากกว่าหนึ่งโครงการ/กิจกรรมที่จะต้องนำมาดำเนินการเพื่อให้บรรลุตามวัตถุประสงค์และเป้าหมายที่ต้องการในแต่ละยุทธศาสตร์การพัฒนา ซึ่งจะมีผลต่อวัตถุประสงค์ เป้าหมาย จุดมุ่งหมายการพัฒนาอย่างยั่งยืน และวิสัยทัศน์ในที่สุด

นอกจากนั้น แผนพัฒนาสามปีเป็นแผนที่มีความสัมพันธ์ใกล้ชิดกับงบประมาณรายจ่ายประจำปี กล่าวคือ

- ๑) เป็นเอกสารที่แสดงความสอดคล้องกับแผนยุทธศาสตร์การพัฒนา
- ๒) เป็นเอกสารที่แสดงแนวทางการพัฒนาและวัตถุประสงค์ของแนวทางการพัฒนาที่ชัดเจน และมีลักษณะเฉพาะเจาะจงที่ดำเนินการ
- ๓) เป็นเอกสารที่แสดงโครงการ/กิจกรรมการพัฒนายที่จะดำเนินการเป็นห้วงระยะเวลาสามปี
- ๔) เป็นเอกสารที่จะแสดงความเชื่อมโยงระหว่างแผนยุทธศาสตร์การพัฒนากับงบประมาณรายจ่ายประจำปี
- ๕) เป็นกรอบในการจัดทำงบประมาณรายจ่ายประจำปี

### ๒. วัตถุประสงค์ของการจัดทำแผนพัฒนาสามปี

๑. เพื่อเป็นการเตรียมโครงการต่าง ๆ ให้อยู่ในลักษณะที่พร้อมจะนำไปจัดทำงบประมาณประจำปี และนำไปปฏิบัติได้ทันทีเมื่อได้รับงบประมาณ
๒. เพื่อแสดงความสัมพันธ์และเชื่อมโยงการพัฒนาระหว่างแผนยุทธศาสตร์การพัฒนาท้องถิ่น และการจัดทำงบประมาณประจำปี
๓. เพื่อแสดงแนวทางการพัฒนาในช่วงสามปีที่มีความสอดคล้องและสามารถสนองตอบต่อยุทธศาสตร์การพัฒนาอย่างมีประสิทธิภาพ

### ๓. ขั้นตอนการจัดทำแผนพัฒนาสามปี

#### ขั้นตอนที่ ๑

คณะกรรมการพัฒนาท้องถิ่นร่วมกับประชาคมท้องถิ่น กำหนดประเด็นหลักการพัฒนาให้สอดคล้องกับวิสัยทัศน์ พันธกิจ และจุดมุ่งหมายการพัฒนา ในแผนยุทธศาสตร์การพัฒนา รวมทั้งสอดคล้องกับปัญหา ความต้องการของประชาคมและชุมชน โดยให้นำข้อมูลพื้นฐานในการพัฒนาจากหน่วยงานต่างๆ และข้อมูลในแผนชุมชนมาพิจารณาประกอบการจัดทำแผนพัฒนาสามปี

/ขั้นตอนที่ ๒

## ขั้นตอนที่ ๒

คณะกรรมการสนับสนุนการจัดทำแผนพัฒนาท้องถิ่นรวบรวมประเด็นหลักการพัฒนา ปัญหา ความต้องการ และข้อมูล นำมาจัดทำร่างแผนพัฒนาสามปี แล้วเสนอคณะกรรมการพัฒนาท้องถิ่น

## ขั้นตอนที่ ๓

คณะกรรมการพัฒนาท้องถิ่นพิจารณาร่างแผนพัฒนาสามปี เพื่อเสนอผู้บริหารท้องถิ่น

## ขั้นตอนที่ ๔

ผู้บริหารท้องถิ่นพิจารณาอนุมัติร่างแผนพัฒนาสามปี และประกาศใช้แผนพัฒนาสามปี

### **๔. ประโยชน์ของแผนพัฒนาสามปี**

การจัดทำแผนพัฒนาสามปี ถือเป็นเครื่องมืออย่างหนึ่งที่จะช่วยให้องค์การบริหารส่วน จังหวัดนครสวรรค์ สามารถดำเนินการพัฒนาให้บรรลุวัตถุประสงค์และเป้าหมายอย่างมีประสิทธิภาพและ ประหยัด ทั้งด้านระยะเวลา บุคลากร และงบประมาณ เพราะมีการเตรียมการใช้ทรัพยากรไว้ก่อนแล้ว โดยเฉพาะในการจัดทำแผนพัฒนาสามปีได้เน้นในเรื่องการวิเคราะห์ หรือศึกษาความเป็นไปได้ของโครงการ รวมถึงการประเมินโครงการในแต่ละแผนงานเพื่อเปรียบเทียบวิเคราะห์หาผลประโยชน์ต่อค่าใช้จ่ายของแต่ละ โครงการซึ่งจะเป็นประโยชน์ในการพิจารณาคัดเลือกโครงการที่เหมาะสมและเป็นไปได้สูงสุดและจัดลำดับ ความสำคัญไว้ในลำดับแรก ๆ สำหรับดำเนินการของปีนั้น นอกจากนี้ แผนพัฒนาสามปียังเป็นมาตรการ หนึ่งที่แสดงถึงความเกี่ยวเนื่องกันระหว่างแผนยุทธศาสตร์การพัฒนากับการจัดทำงบประมาณรายจ่ายประจำปี ขององค์การบริหารส่วนจังหวัดนครสวรรค์ ซึ่งทำให้เห็นถึงความเชื่อมโยงระหว่างแนวทางดำเนินงานต่าง ๆ ที่ อาจมีความเชื่อมโยงและส่งผลทั้งในเชิงสนับสนุน และเป็นอุปสรรคต่อกัน เพื่อให้องค์การบริหารส่วนจังหวัด นครสวรรค์สามารถนำมาตัดสินใจ กำหนดแนวทางการดำเนินงานและใช้ทรัพยากรการบริหารขององค์กรได้ อย่างมีประสิทธิภาพเพื่อให้เกิดประโยชน์สาธารณะสูงสุด ซึ่งทรัพยากรการบริหาร โดยทั่วไปจะประกอบด้วย

- **เงิน(Money)** หมายความว่า ทั้งเงินงบประมาณขององค์กรปกครองส่วนท้องถิ่น และ แหล่งงบประมาณภายนอก รวมทั้งมาตรการประหยัดงบประมาณรายจ่ายด้วย

- **คน(Man)** หมายความว่ารวมทั้งผู้บริหารท้องถิ่น พนักงานส่วนท้องถิ่นทุกระดับ ซึ่งมีความแตกต่างหลากหลายทั้งด้านความรู้ ทักษะและทัศนคติ ซึ่งองค์กรปกครองส่วนท้องถิ่นจะต้องนำ ศักยภาพของกำลังคนเหล่านั้นมาใช้รวมทั้งต้องพัฒนากำลังคนเพื่อเพิ่มประสิทธิภาพการทำงานให้กับองค์กร และถ้าพิจารณาในความหมายอย่างกว้างและอาจหมายความรวมถึงประชาชนในตำบล ซึ่งมีส่วนในการพัฒนา ท้องถิ่นด้วย

- **วัสดุอุปกรณ์(Materials)** หมายถึง เครื่องจักร เครื่องมือ รวมทั้งอาคารสถานที่ที่ สามารถนำมาใช้ในการบริหารจัดการท้องถิ่นให้เกิดการพัฒนาสูงสุด โดยมีการพัฒนาวัสดุอุปกรณ์ให้มีความ ทันสมัยเพื่อรองรับความก้าวหน้าของสังคม โดยส่วนรวมได้อย่างเท่าทัน และใช้วัสดุอุปกรณ์ดังกล่าวได้อย่าง เต็มประสิทธิภาพ

- **การบริหารจัดการ(Management)** เป็นสิ่งที่ช่วยขับเคลื่อนทรัพยากรทั้งสามประการ ข้างต้นให้เป็นไปอย่างมีประสิทธิภาพ และมีสภาพการพัฒนาอย่างยั่งยืน การบริหารจัดการเป็นทั้งศาสตร์และ ศิลป์ที่ต้องศึกษา และนำไปปฏิบัติอย่างต่อเนื่อง

/สามารถสรุป

สามารถสรุปรายละเอียดเป็นข้อๆ ได้ดังต่อไปนี้

๑. เป็นเครื่องมือที่ช่วยให้องค์การบริหารส่วนจังหวัดนครสวรรค์ สามารถดำเนินการพัฒนา  
ได้บรรลุวัตถุประสงค์และเป้าหมายอย่างมีประสิทธิภาพ
๒. ประหยัดเวลา บุคลากร และงบประมาณในการดำเนินการ
๓. ช่วยให้องค์การบริหารส่วนจังหวัดนครสวรรค์สามารถพิจารณาคัดเลือกโครงการที่  
เหมาะสม และมีความเป็นไปได้ในการดำเนินการ
๔. ช่วยให้องค์การบริหารส่วนจังหวัดนครสวรรค์สามารถวิเคราะห์หรือศึกษาความเป็นไปได้  
ในโครงการ รวมทั้งประเมินผลโครงการในแต่ละแผนงานได้อย่างชัดเจน

\*\*\*\*\*



## ส่วนที่ ๒

สภาพทั่วไปและข้อมูลพื้นฐานที่สำคัญ  
ขององค์การบริหารส่วนจังหวัด



## สภาพทั่วไปและข้อมูลพื้นฐานขององค์การบริหารส่วนจังหวัดนครสวรรค์

### ประวัติความเป็นมา

องค์การบริหารส่วนจังหวัดนครสวรรค์ ได้จัดตั้งขึ้นในปี พ.ศ. ๒๔๙๘ ตามพระราชบัญญัติระเบียบบริหารราชการส่วนจังหวัด พ.ศ. ๒๔๙๘ และประกาศคณะปฏิวัติ ฉบับที่ ๒๑๘ ลงวันที่ ๒๙ กันยายน ๒๕๑๕ ซึ่งเป็นกฎหมายแม่บท ว่าด้วยการจัดระเบียบบริหารราชการแผ่นดิน กำหนดให้องค์การบริหารส่วนจังหวัดมีฐานะเป็นนิติบุคคลโดยมีอำนาจหน้าที่ เช่น การรักษาความสงบเรียบร้อยและศีลธรรมอันดีของประชาชน การศึกษา การทำนุบำรุงศาสนา และการส่งเสริมวัฒนธรรม การสาธารณสุข การป้องกันโรค การบำบัดโรคและการจัดตั้งและบำรุงสถานพยาบาล ฯลฯ เป็นต้น

นอกจากนั้น องค์การบริหารส่วนจังหวัดยังอาจทำกิจการซึ่งอยู่นอกเขตเมื่อกิจการนั้นจำเป็นต้องทำและเป็นการเกี่ยวเนื่องกับกิจกรรมที่ดำเนินตามอำนาจหน้าที่อยู่ในเขตของตน โดยได้รับความยินยอมจากสภาเทศบาล คณะกรรมการสุขาภิบาล สภาจังหวัด หรือ สภาตำบลที่เกี่ยวข้องนั้น และได้รับอนุมัติจากรัฐมนตรีว่าการกระทรวงมหาดไทยแล้วด้วย และได้มีพระราชบัญญัติองค์การบริหารส่วนจังหวัด พ.ศ. ๒๕๔๐ ที่ได้ผ่านการพิจารณาของรัฐสภาและประกาศในราชกิจจานุเบกษา เล่ม ๑๑๔ ตอนที่ ๖๒ ก ลงวันที่ ๓๑ ตุลาคม ๒๕๔๐ โดยใช้บังคับตั้งแต่วันที่ ๑ พฤศจิกายน ๒๕๔๐ เป็นต้นมา พระราชบัญญัติดังกล่าวเป็นกฎหมายที่กล่าวถึงระเบียบวิธีการบริหารงานขององค์การบริหารส่วนจังหวัด ซึ่งเป็นหน่วยการบริหารราชการส่วนท้องถิ่นแทนที่องค์การบริหารส่วนจังหวัดตามพระราชบัญญัติระเบียบบริหารราชการส่วนจังหวัด พ.ศ. ๒๔๙๘ สำหรับเหตุผลของการใช้พระราชบัญญัติฉบับนี้อาจพิจารณาได้จากบทบัญญัติของพระราชบัญญัติซึ่งระบุว่า "โดยที่องค์การบริหารส่วนจังหวัดที่จัดตั้งขึ้นตามพระราชบัญญัติระเบียบบริหารราชการส่วนจังหวัด พ.ศ. ๒๔๙๘ เป็นองค์กรปกครองท้องถิ่นที่รับผิดชอบในพื้นที่ทั้งจังหวัดที่อยู่นอกเขตสุขาภิบาล และเทศบาล เมื่อได้มีพระราชบัญญัติสภาตำบลและองค์การบริหารส่วนตำบล พ.ศ. ๒๕๓๗ จึงมีการปรับปรุงบทบาทและอำนาจหน้าที่ขององค์การบริหารส่วนจังหวัด ให้สอดคล้องกันพร้อมทั้งปรับปรุงโครงสร้างขององค์การบริหารส่วนจังหวัด ให้เหมาะสมยิ่งขึ้น"

พระราชบัญญัติองค์การบริหารส่วนจังหวัด พ.ศ. ๒๕๔๐ กำหนดให้มีหน่วยการบริหารราชการส่วนท้องถิ่นรูปแบบหนึ่งเรียกว่า องค์การบริหารส่วนจังหวัด มีอยู่ในทุกจังหวัด ๆ ละ ๑ แห่ง รวม ๗๗ แห่ง มีฐานะเป็นนิติบุคคลและมีพื้นที่รับผิดชอบทั่วทั้งจังหวัด โดยทำงานทับซ้อนกับพื้นที่ของหน่วยการบริหารราชการส่วนท้องถิ่นอื่น คือ เทศบาล และองค์การบริหารส่วนตำบลในจังหวัดนั้น ๆ ปัจจุบันองค์การบริหารส่วนจังหวัดนครสวรรค์ ตั้งอยู่ที่ ถนนสวรรคตวิถี ตำบลนครสวรรค์ตก อำเภอเมือง จังหวัดนครสวรรค์

### ๑ สภาพทั่วไป

#### ๑.๑ ลักษณะที่ตั้ง/อาณาเขต

ที่ตั้งเฉพาะ จังหวัดนครสวรรค์ตั้งอยู่ระหว่างละติจูดที่ ๑๕ องศา ๔๐ ลิปดาเหนือ กับละติจูด ๑๖ องศา ๑๐ ลิปดาเหนือ และระหว่างลองจิจูด ๙๙ องศา ๕ ลิปดาตะวันออก กับลองจิจูด ๑๐๐ องศา ๕๐ ลิปดาตะวันออก อยู่บริเวณตอนกลางของประเทศไทยเหนือเส้นศูนย์สูตร ค่อนไปซีกโลกด้านตะวันออก

/ที่ตั้งสัมพันธ์

ที่ตั้งสัมพันธ์ จังหวัดนครสวรรค์อยู่ในเขตภาคเหนือตอนล่าง หรือภาคกลางตอนบนของประเทศ ไทย คาบเกี่ยวระหว่างภาคเหนือกับภาคกลาง ห่างจากกรุงเทพมหานครไปทางทิศเหนือโดยทางรถยนต์เป็น ระยะทาง ๒๓๗ กิโลเมตร ทางรถไฟเป็นระยะทาง ๒๕๐ กิโลเมตร

**อาณาเขต จังหวัดนครสวรรค์ มีอาณาเขตติดต่อกับจังหวัดใกล้เคียง ๘ จังหวัด คือ**

- ทิศเหนือ ติดต่อกับอำเภอบางมูลนาก อำเภอโพทะเล และอำเภอบึงนาราง จังหวัดพิจิตร
- อำเภอขามเฒ่า และอำเภอปางศิลาทอง จังหวัดกำแพงเพชร
- ทิศใต้ ติดต่อกับอำเภอเมืองอุทัยธานี อำเภอสว่างอารมณ์ และอำเภอทัพทัน จังหวัดอุทัยธานี
- อำเภอเมืองชัยนาท อำเภอสรรพยา และอำเภอมนोरมย์ จังหวัดชัยนาท อำเภออินทร์บุรี
- จังหวัดสิงห์บุรี อำเภอบ้านหมี่ อำเภอหนองม่วง และอำเภอโคกสำโรง จังหวัดลพบุรี
- ทิศตะวันออก ติดต่อกับอำเภอบึงสามพัน และอำเภอชนแดน จังหวัดเพชรบูรณ์
- ทิศตะวันตก ติดต่อกับอำเภออุ้มผาง จังหวัดตาก อำเภอสว่างอารมณ์ และอำเภอลานสัก จังหวัดอุทัยธานี

**๑.๒ ขนาดและรูปร่าง**

ขนาด จังหวัดนครสวรรค์มีพื้นที่ประมาณ ๙,๕๙๗.๖๗๗ ตารางกิโลเมตร หรือ ๕,๙๙๘,๕๔๘ ไร่ แบ่งเขตการปกครองเป็น ๑๕ อำเภอ คือ อำเภอเมืองนครสวรรค์ อำเภอเก้าเลี้ยว อำเภอโกรกพระ อำเภอชุมแสง อำเภอดงทับฟ้า อำเภอตากสิน อำเภอท่าตะโก อำเภอบรรพตพิสัย อำเภอพยุหะคีรี อำเภอไพศาลี อำเภอลาดยาว อำเภอหนองบัว อำเภอแม่เปิน อำเภอชุมตาบง และอำเภอแม่เปิน เมื่อเปรียบเทียบกับจังหวัด อื่นๆ ในประเทศไทย นครสวรรค์เป็นจังหวัดขนาดกลาง

รูปร่าง ของจังหวัดนครสวรรค์มีลักษณะเป็นแนวยาวจากทิศตะวันตกกับทิศตะวันออก รูปร่างคล้ายกับผีเสื้อกางปีกบิน



แผนที่จังหวัดนครสวรรค์

### ๑.๓ ลักษณะภูมิประเทศ

ลักษณะภูมิศาสตร์โดยทั่วไป ส่วนใหญ่เป็นที่ราบลุ่มเหมาะแก่การเกษตร เป็นที่ราบประมาณ ๓ ใน ๔ ของพื้นที่จังหวัด มีแม่น้ำสายสำคัญคือ แม่น้ำปิง แม่น้ำยม และ แม่น้ำน่าน ไหลมารวมกันเป็นแม่น้ำเจ้าพระยา ไหลผ่านช่วงกลางของจังหวัด แม่น้ำดังกล่าวได้แบ่งพื้นที่ของจังหวัดออกเป็นด้านตะวันออกและตะวันตก และมีเพียง ๖ อำเภอที่ตั้งอยู่บนแม่น้ำสายหลัก สภาพภูมิประเทศทางด้านทิศตะวันตกของจังหวัด มีภูเขาสลับซับซ้อนและเป็นป่าทึบในเขตอำเภอลาดยาว อำเภอแม่वंก อำเภอแม่ปิง และอำเภอชุมตาบง พื้นที่ป่าของจังหวัดเป็นสภาพป่าที่เชื่อมโยงติดต่อกับป่าห้วยขาแข้งของจังหวัดอุทัยธานีในสวนทางใต้ของอำเภอแม่वंก ส่วนบนของอำเภอแม่वंกและอำเภอลาดยาว เป็นส่วนติดต่อกับป่าทึบของจังหวัดตาก ที่เชื่อมโยงไปถึงป่าทุ่งใหญ่นเรศวรของจังหวัดกาญจนบุรี

สภาพพื้นที่ส่วนใหญ่ของจังหวัด เป็นที่ราบค่อนข้างเรียบแคบบริเวณที่ราบลุ่มแม่น้ำโดยเฉพาะตอนกลางของจังหวัด ซึ่งอยู่ในเขตอำเภอเมืองนครสวรรค์ อำเภอบรรพตพิสัย อำเภอชุมแสง อำเภอท่าตะโก อำเภอโกรกพระ อำเภอเก้าเลี้ยว และอำเภอพยุหะคีรี สภาพพื้นที่ทางทิศตะวันตก (เขตอำเภอลาดยาว อำเภอแม่वंก อำเภอแม่ปิงและอำเภอชุมตาบง) และทิศตะวันออก (เขตอำเภอหนองบัว อำเภอไพศาลี อำเภอตากฟ้า และอำเภอตากลิ) มีลักษณะเป็นแบบลอนลูกคลื่น ยกตัวขึ้นจากตอนกลางของจังหวัดสูงจากระดับน้ำทะเลปานกลาง ๒๐-๑๐๐ เมตร

### ๒. เขตการปกครอง

จังหวัดนครสวรรค์ จัดรูปการปกครองตามลักษณะการปกครองส่วนภูมิภาคโดยแบ่งออกเป็น ๑๕ อำเภอ ๑,๔๓๓ หมู่บ้าน ๑๒๘ ตำบล และจัดรูปการปกครองตามลักษณะการปกครองส่วนท้องถิ่นประกอบด้วย องค์การบริหารส่วนจังหวัด ๑ แห่ง เทศบาล ๒๑ แห่ง (เทศบาลนคร ๑ แห่ง เทศบาลเมือง ๒ แห่ง เทศบาลตำบล ๑๘ แห่ง) และองค์การบริหารส่วนตำบล ๑๒๑ แห่ง

#### ตารางแสดงเขตการปกครองส่วนภูมิภาคและส่วนท้องถิ่น

ที่	อำเภอ	พื้นที่ (ตร.กม.)	จำนวน หมู่บ้าน	จำนวน ตำบล	จำนวน เทศบาล	จำนวน อบต.	อบจ.
๑	เมืองฯ	๗๔๘.๒๖๘	๑๗๑	๑๖	๒	๑๖	๑
๒	โกรกพระ	๒๙๗.๑๙๔	๖๕	๙	๓	๗	
๓	ชุมแสง	๗๑๖.๗๒๖	๑๒๖	๑๑	๒	๑๑	
๔	ลาดยาว	๖๙๑.๐๙๖	๑๔๙	๑๒	๒	๑๒	
๕	บรรพตพิสัย	๙๐๙.๘๙๗	๑๑๘	๑๓	๒	๑๒	
๖	หนองบัว	๘๑๙.๕๐๕	๑๐๗	๙	๑	๙	
๗	ตากลิ	๘๕๔.๐๖๒	๑๒๕	๑๐	๒	๑๐	
๘	เก้าเลี้ยว	๒๕๖.๗๑๓	๔๓	๕	๑	๔	
๙	ท่าตะโก	๖๐๗.๒๒๕	๑๑๒	๑๐	๑	๑๐	
๑๐	ตากฟ้า	๕๗๐.๖๙๒	๗๖	๗	๒	๖	

/๑๑ ไพศาลี

๑๑	ไพศาลี	๙๗๙.๔๕๗	๑๐๑	๘	๑	๘	
๑๒	พยุหะคีรี	๗๔๐.๗๙๔	๑๒๕	๑๑	๒	๙	
๑๓	แม่वंกั	๗๖๖.๘๐๘	๖๖	๔	๐	๔	
๑๔	แม่เปิน	๒๖๐.๒	๒๔	๑	๐	๑	
๑๕	ชุมตาบง	๓๗๙.๐๔	๒๓	๒	๐	๒	
รวม		๙๕๙๗.๖๗๗	๑,๔๓๑	๑๒๘	๒๑	๑๒๑	๑

ข้อมูล : ที่ทำการปกครองจังหวัดนครสวรรค์ ข้อมูล ณ วันที่ ๑๒ กันยายน ๒๕๕๖

### ๓. ประชากร

จำนวนประชากรรวม ๑,๐๗๓,๓๔๗ คน แบ่งเป็นชาย ๕๒๕,๕๖๙ คน และหญิง ๕๔๗,๗๗๘ คน

#### ข้อมูลประชากรจำแนกตามเขตปกครองรายอำเภอ ช่วงอายุ

อำเภอ	จำนวนประชากรชาย (คน)	จำนวนประชากรหญิง (คน)	จำนวนประชากรรวม (คน)	จำนวนประชากรอายุ ๑-๑๔ปี (คน)	จำนวนประชากรอายุ ๑๕ปีขึ้นไป (คน)	ไม่ทราบอายุ (คน)	ผู้ไม่ใช่สัญชาติไทย (คน)
เมืองฯ	๑๑๖,๔๕๔	๑๒๔,๙๗๖	๒๔๑,๔๓๐	๔๐,๕๑๔	๑๙๗,๑๘๔	๓,๒๙๕	๔๓๗
โกรกพระ	๑๗,๕๘๐	๑๘,๓๙๐	๓๕,๙๗๐	๕,๖๙๓	๒๘,๘๗๕	๑,๓๙๔	๘
ชุมแสง	๓๒,๐๕๕	๓๔,๐๐๘	๖๖,๐๖๓	๑๑,๑๘๙	๕๔,๑๔๔	๖๗๙	๕๑
หนองบัว	๓๔,๖๐๑	๓๕,๗๗๘	๗๐,๓๗๙	๑๑,๖๗๐	๕๕,๗๕๔	๒,๙๓๕	๔๐
บรรพตพิสัย	๔๒,๘๘๓	๔๔,๖๖๔	๘๗,๕๔๗	๑๕,๓๑๐	๗๑,๗๗๖	๔๑๒	๔๙
เก้าเลี้ยว	๑๗,๑๐๕	๑๗,๗๒๓	๓๔,๘๒๘	๖,๑๗๗	๒๘,๓๒๘	๓๐๗	๑๖
ตากถี	๕๕,๑๕๓	๕๖,๑๐๗	๑๑๑,๒๖๐	๑๗,๘๗๑	๙๐,๒๕๙	๒,๙๘๖	๑๔๔
ท่าตะโก	๓๒,๙๘๖	๓๔,๖๗๘	๖๗,๖๖๔	๑๑,๑๒๙	๕๖,๓๐๘	๑๙๓	๓๔
ไพศาลี	๓๕,๗๕๖	๓๖,๕๙๑	๗๒,๓๔๗	๑๒,๖๔๓	๕๘,๓๑๔	๑,๓๗๑	๑๙
พยุหะคีรี	๓๐,๒๘๘	๓๒,๒๑๐	๖๒,๕๐๘	๙,๘๗๕	๕๒,๐๒๕	๕๗๓	๓๕
ลาดยาว	๔๔,๐๕๕	๔๕,๗๘๐	๘๙,๘๓๕	๑๔,๖๓๗	๗๐,๗๒๑	๔,๕๒๙	๔๘
ตากฟ้า	๒๐,๐๘๐	๒๐,๗๐๑	๔๐,๗๘๑	๖,๘๖๖	๓๓,๑๔๓	๗๕๓	๑๙
แม่वंกั	๒๖,๗๒๓	๒๖,๔๘๗	๕๓,๒๑๐	๙,๘๘๕	๔๐,๕๘๒	๒,๗๒๙	๑๔
แม่เปิน	๑๐,๓๙๖	๑๐,๑๕๙	๒๐,๕๕๕	๔,๔๑๗	๑๖,๐๗๐	๖๗	๑
ชุมตาบง	๙,๔๔๔	๙,๕๒๖	๑๘,๙๗๐	๓,๖๖๗	๑๔,๑๙๐	๑,๑๑๒	๑
รวม	๕๒๕,๕๖๙	๕๔๗,๗๗๘	๑,๐๗๓,๓๔๗	๑๘๑,๕๔๓	๘๖๗,๖๗๓	๒๓,๒๑๕	๙๑๖

ข้อมูล: กรมการปกครอง กระทรวงมหาดไทย ข้อมูล ณ วันที่ ๓๑ ธันวาคม ๒๕๕๖

/๔. การนับถือศาสนา

#### ๔. การนับถือศาสนา

ประชากรของจังหวัดนครสวรรค์ ร้อยละ ๙๙.๗๖ นับถือศาสนาพุทธ รองลงมาคือ ศาสนาคริสต์ และ อิสลาม ร้อยละ ๐.๑๘ และ ๐.๐๖ ตามลำดับ อำเภอที่มีจำนวนวัดมากที่สุดคือ อำเภอตากฟ้า อำเภอที่มีจำนวนวัดน้อยที่สุด คือ อำเภอชุมตาบง

ข้อมูลทางการศาสนาจำนวนศาสนสถาน(วัด คริสตจักร มัสยิด) ๗๕๔ แห่ง วัด ๗๒๖ วัด นิกาย มหายาน ๗๓๐ วัด นิกายธรรมยุติ ๑๖ วัด โบสถ์คริสต์ ๒๔ แห่ง (คาทอลิก ๕ แห่ง, โปรเตสแตนต์ ๑๘ แห่ง) มัสยิด ๕ แห่ง จำนวนบุคลากรทางศาสนา ศาสนาพุทธมีพระภิกษุ ๖,๕๕๒ รูป สามเณร ๑,๒๐๖ รูป ศาสนา คริสต์ ๕๔ คน จำนวนศาสนิกชน พุทธศาสนิกชน ๑,๑๐๒,๖๘๑ คน (ร้อยละ ๙๙.๗๖) คริสต์ศาสนิกชน ๑,๙๘๖ คน (ร้อยละ ๐.๑๘) อิสลามมีกชน ๖๖๐ คน (ร้อยละ ๐.๐๖)

พระอารามหลวง ๔ แห่ง

- (๑) วัดโพธาราม มหานิกาย อำเภอเมืองนครสวรรค์
- (๒) วัดนครสวรรค์ มหานิกาย อำเภอเมืองนครสวรรค์
- (๓) วัดวรนาถบรรพต มหานิกาย อำเภอเมืองนครสวรรค์
- (๔) วัดตากฟ้า มหานิกาย อำเภอตากฟ้า

ข้อมูล : สำนักงานวัฒนธรรมจังหวัดนครสวรรค์ ณ เดือน กันยายน ๒๕๕๖

#### ๕. การศึกษา

##### จำนวนโรงเรียนทุกสังกัดในจังหวัดนครสวรรค์ ปีการศึกษา ๒๕๕๖

ที่	สังกัด	สพป.นว.๑	สพป.นว.๒	สพป.นว.๓	สพม.๔๒	รวม	
๑	สพฐ.	๑๗๐	๑๔๗	๕สาขา	๒๐๖	๓๘	๕๖๑ ๕สาขา
๒	สช. (โรงเรียนเอกชน)	๓๕	๓		๒๔		๖๒
๓	กศน.	๕	๕		๕		๑๕ ๓
๔	สอศ. (อาชีวศึกษา)	๔	๒				๖ ๔
๕	สกอ.: สถาบันอุดมศึกษา	๓					๓ ๕
๖	สกอ.: กลุ่มรร.สาธิต	๑					๑ ๖
ที่	สังกัด	สพป.นว.๑	สพป.นว.๒	สพป.นว.๓	สพม.๔๒	รวม	
๗	กรมส่งเสริมการปกครองท้องถิ่น(มท.)	๑๓					๑๓
๘	สถาบันพระบรมราชชนก	๑					๑
๙	สถาบันการพลศึกษา	๑					๑
๑๐	สำนักงานพระพุทธศาสนาแห่งชาติ	๕					๕
๑๑	ศูนย์การศึกษาพิเศษ	๑					๑
๑๒	นครสวรรค์ปัญญาภูมิล	๑					๑
รวมทุกสังกัด		๒๔๐	๑๕๗	๕ สาขา	๒๓๕	๓๘	๖๗๐ ๕ สาขา

/จำนวนห้องเรียน



จำนวนห้องเรียน ระดับก่อนประถมศึกษาและประถมศึกษา ของสถานศึกษาสังกัดสำนักงานเขตพื้นที่การศึกษา  
ประถมศึกษาศึกษานครสวรรค์ เขต ๑,๒ และ ๓

ที่	สพป.	ห้องเรียนระดับก่อนประถม			จำนวนห้องเรียนระดับประถมศึกษา							รวมทั้งหมด
		อ.๑	อ.๒	รวมอนุบาล	ป.๑	ป.๒	ป.๓	ป.๔	ป.๕	ป.๖	รวมประถม	
๑	นครสวรรค์เขต ๑	๑๘๘	๑๙๑	๓๗๙	๑๘๙	๑๘๕	๑๘๖	๑๘๖	๑๘๘	๑๘๖	๑,๑๒๐	๑,๔๙๙
๒	นครสวรรค์เขต ๒	๑๖๕	๑๖๕	๓๓๐	๑๖๘	๑๖๖	๑๖๗	๑๖๖	๑๖๓	๑๖๘	๙๙๘	๑,๓๒๘
๓	นครสวรรค์เขต ๓	๒๐๖	๒๐๙	๔๑๕	๒๑๔	๒๑๒	๒๑๕	๒๑๕	๒๑๔	๒๑๖	๑,๒๘๖	๑,๗๐๑
รวม		๕๕๙	๕๖๕	๑,๑๒๔	๕๗๑	๕๖๓	๕๖๘	๕๖๗	๕๖๕	๕๗๐	๓,๔๐๔	๔,๕๒๘

จำนวนนักเรียน ระดับก่อนประถมศึกษาและประถมศึกษา ของสถานศึกษาสังกัดสำนักงานเขตพื้นที่  
การศึกษาประถมศึกษาศึกษานครสวรรค์ เขต ๑,๒ และ ๓

ที่	สพป.	ระดับก่อนประถมศึกษา			ระดับประถมศึกษา							รวมทั้งหมด
		อ.๑	อ.๒	รวมอนุบาล	ป.๑	ป.๒	ป.๓	ป.๔	ป.๕	ป.๖	รวมประถม	
๑	นครสวรรค์เขต ๑	๒๔๓๑	๒,๔๗๙	๔,๙๑๐	๒,๗๑๖	๒,๕๓๒	๒,๖๐๙	๒,๕๓๕	๒,๕๗๐	๒,๗๒๑	๑๕,๖๘๓	๒๐,๕๙๓
๒	นครสวรรค์เขต ๒	๒,๔๔๐	๒,๖๐๑	๕,๐๔๑	๒,๖๙๓	๒,๖๓๑	๒,๕๑๕	๒,๕๖๕	๒,๕๓๒	๒,๖๐๗	๑๕,๕๔๓	๒๐,๕๘๔
๓	นครสวรรค์เขต ๓	๒,๓๗๑	๒,๕๓๒	๔,๙๐๓	๒,๘๑๐	๑,๔๐๔	๒,๕๘๑	๒,๕๘๖	๒,๖๒๓	๒,๘๒๘	๑๔,๘๓๒	๑๙,๗๓๕
รวม		๗,๒๔๒	๗,๖๑๒	๑๔,๘๕๔	๘,๒๑๙	๖,๕๖๗	๗,๗๐๕	๗,๖๘๖	๗,๗๒๕	๘,๑๕๖	๔๖,๐๕๘	๖๐,๙๑๒

จำนวนนักเรียน ระดับก่อนประถมศึกษาและประถมศึกษา ของสถานศึกษาเอกชน  
ตามมาตรา ๑๕ (๑) ประเภทสามัญศึกษาและอาชีวศึกษา สังกัด สช.

ที่	สพป.	ระดับก่อนประถมศึกษา	ระดับประถมศึกษา							รวมทั้งหมด
			ป.๑	ป.๒	ป.๓	ป.๔	ป.๕	ป.๖	รวมประถม	
๑	นครสวรรค์เขต	๕,๑๙๑	๑,๘๑๓	๑,๗๓๔	๑,๗๒๐	๑,๗๐๓	๑,๗๗๗	๑,๘๑๘	๑๐,๕๖๕	๒๑,๕๗๕
๒	นครสวรรค์เขต	๘๐๐	๒๒๔	๒๖๑	๒๖๕	๒๐๓	๒๑๐	๒๐๗	๑,๓๗๐	๒,๑๗๐
๓	นครสวรรค์เขต	๓,๐๘๗	๑,๑๖๓	๑๑๑๔	๑,๐๘๕	๑,๐๕๘	๑,๐๙๙	๑,๐๖๖	๖,๕๘๕	๙,๖๗๒
รวม		๙,๐๗๘	๓,๒๐๐	๓,๑๐๙	๓,๐๗๐	๒,๙๖๔	๓,๐๘๖	๓,๐๙๑	๑๘,๕๒๐	๒๗,๕๙๘

จำนวนนักเรียน ระดับก่อนประถมศึกษาและประถมศึกษา โรงเรียนสาธิต สถาบันอุดมศึกษาของรัฐ  
สังกัดสำนักงานคณะกรรมการการอุดมศึกษา

ที่	สพป.	ระดับก่อนประถมศึกษา	ระดับประถมศึกษา							รวมทั้งหมด
			ป.๑	ป.๒	ป.๓	ป.๔	ป.๕	ป.๖	รวมประถม	
๑	ร.ร.สาธิต มจรภ.	๒๖๒	๔๑	๔๑	๖๑	๔๐	๓๗	๓๗	๒๕๗	๕๑๙

/จำนวนห้องเรียน

จำนวนห้องเรียน นักเรียน ระดับมัธยมศึกษา และประกาศนียบัตรวิชาชีพ  
ของ สถานศึกษาสังกัดสำนักงานเขตพื้นที่การศึกษาประถมศึกษา เขต ๑,๒,๓ และ สพม.๔๒

ที่	สพป.	จำนวนห้องเรียน				จำนวนนักเรียน			
		ระดับ มัธยมศึกษา ตอนต้น	ระดับ มัธยมศึกษา ตอนปลาย	ระดับ ประกาศ- นียบัตร วิชาชีพ	รวม ทั้งหมด	ระดับ มัธยมศึกษา ตอนต้น	ระดับ มัธยมศึกษา ตอนปลาย	ระดับ ประกาศ- นียบัตร วิชาชีพ	รวม ทั้งหมด
๑	นครสวรรค์เขต ๑	๑๐๘	-	-	๑๐๘	๒,๕๖๘	-	-	๒,๕๖๘
๒	นครสวรรค์เขต ๒	๑๔๘	๔	-	๑๕๒	๓,๔๐๔	๗๘	-	๓,๔๘๒
๓	นครสวรรค์เขต ๓	๑๒๙	-	-	๑๒๙	๒,๗๗๐	-	-	๒,๗๗๐
๔	สพม.๔๒ (นครสวรรค์)	๕๔๙	๔๔๖	๖	๑,๐๐๑	๒๑,๒๗๘	๑๖,๔๙๖	๒๐๕	๓๗,๙๗๙
รวม		๙๓๔	๔๕๐	๖	๑,๓๙๐	๓๐,๐๒๐	๑๖,๕๗๔	๒๐๕	๔๖,๗๙๙

จำนวนห้องเรียน นักเรียน ระดับมัธยมศึกษา ของสถานศึกษาเอกชนตามมาตรา ๑๕(๑)  
ประเภทสามัญศึกษาและอาชีวศึกษา สังกัด สช.

ที่	สพป.	จำนวนห้องเรียน				จำนวนนักเรียน			
		ระดับ มัธยมศึกษา ตอนต้น	ระดับ มัธยมศึกษา ตอนปลาย	ระดับ ประกาศ- นียบัตร วิชาชีพ	รวม ทั้งหมด	ระดับ มัธยมศึกษา ตอนต้น	ระดับ มัธยมศึกษา ตอนปลาย	ระดับ ประกาศ- นียบัตร วิชาชีพ	รวม ทั้งหมด
๑	นครสวรรค์เขต ๑	๘๒	๔๑	-	๑๒๓	๓,๕๘๗	๑๘๒๓	-	๕,๔๑๐
๒	นครสวรรค์เขต ๒	๙	-	-	๙	๓๔๓	-	-	๓๔๓
๓	นครสวรรค์เขต ๓	๔๒	๑๓	-	๕๕	๑,๓๔๐	๓๑๙	-	๑,๖๕๙
รวม		๑๓๓	๕๔	-	๑๘๗	๕,๒๗๐	๒,๑๔๒	-	๗,๔๑๒

จำนวนห้องเรียน นักเรียน ระดับประกาศนียบัตร ของสถานศึกษาเอกชนตามมาตรา ๑๕(๑)  
ประเภทสามัญศึกษาและอาชีวศึกษา สังกัด สช.

ที่	สพป.	จำนวนห้องเรียน			จำนวนนักเรียน		
		ปวช.	ปวส.	รวมทั้งหมด	ปวช.	ปวส.	รวมทั้งหมด
๑	นครสวรรค์เขต ๑	๓๔	๒๒	๕๖	๙๑๓	๓๑๖	๑,๒๒๙
๒	นครสวรรค์เขต ๒	-	-	-	-	-	-
๓	นครสวรรค์เขต ๓	๓	-	๓	๑๒๘	๒๖	๑๕๔
รวม		๓๗	๒๒	๕๙	๑,๐๔๑	๓๔๒	๑,๓๘๓

/จำนวนห้องเรียน

จำนวนห้องเรียน นักเรียน ระดับมัธยมศึกษา โรงเรียนสาธิต  
สังกัดสำนักงานคณะกรรมการการอุดมศึกษา

ที่	ชื่อสถานศึกษา	จำนวนห้องเรียน			จำนวนนักเรียน		
		ระดับ มัธยมศึกษา ตอนต้น	ระดับ มัธยมศึกษา ตอนปลาย	รวม ทั้งหมด	ระดับ มัธยมศึกษา ตอนต้น	ระดับ มัธยมศึกษา ตอนปลาย	รวมทั้งหมด
๑	ร.ร.สาธิต มจร. นครสวรรค์	๓	๔	๗	๗๓	๑๐๗	๑๘๐

จำนวนนักศึกษา ของสถานศึกษาสังกัดสำนักงานคณะกรรมการการอาชีวศึกษา  
จำแนกตามรายสถานศึกษา

ที่	ชื่อสถานศึกษา	จำนวนนักศึกษา				จำนวนนักศึกษา			รวมทั้งหมด
		ปวช.๑	ปวช.๒	ปวช.๓	รวม ปวช.	ปวส.๑	ปวส.๒	รวม ปวส.	
๑	ว.เทคนิคนครสวรรค์	๙๗๓	๖๕๗	๖๕๔	๒,๒๘๔	๗๙๕	๗๗๗	๑,๕๗๒	๓,๘๕๖
๒	ว.เทคนิคแม่วงก์	๓๔๘	๑๙๗	๓๑๐	๘๕๕	๙๑	๙๙	๑๙๐	๑๐๔๕
๓	ว.อาชีวศึกษานครสวรรค์	๑,๒๒๕	๗๘๒	๖๕๘	๒,๖๖๕	๖๐๕	๕๙๔	๑,๑๙๙	๓,๘๖๔
๔	ว.เกษตรและเทคโนโลยี	๖๖	๙๐	๓๕	๑๙๑	๓๕	๒๓	๕๘	๒๔๙
๕	ว.การอาชีพนครสวรรค์	๓๒๐	๑๘๖	๒๕๓	๗๕๙	๓๖	๘๒	๑๑๘	๘๗๗
๖	ว.การอาชีพบรรพตพิสัย	๑๙๖	๑๗๗	๑๗๗	๕๕๐	๑๐๑	๑๒๕	๒๒๖	๗๗๖
๗	ว.เทคโนโลยีและการ	๑๓๗	๑๐๔	๓๐	๒๗๑	๒๖	๒๕	๕๑	๓๒๒
รวม		๓,๒๖๕	๒,๑๙๓	๒,๑๑๑	๗,๕๗๕	๑,๖๘๙	๑,๗๒๒	๓,๔๑๑	๑๐,๙๘๙

จำนวนนักศึกษา ระดับปริญญา สถาบันอุดมศึกษาของรัฐ  
สังกัด สำนักงานคณะกรรมการการอุดมศึกษา

ที่	ชื่อสถานศึกษา	จำนวนนักศึกษา						รวมทั้งหมด
		ปี ๑	ปี ๒	ปี ๓	ปี ๔	ปี ๕	ปี ๖	
๑	ม.ราชภัฏนครสวรรค์	๓,๒๔๑	๒,๘๗๗	๒,๓๕๘	๑,๕๘๗	๖๔๘		๑๐,๗๑๑

จำนวนนักศึกษา ระดับปริญญา สถาบันอุดมศึกษาของเอกชน  
สังกัด สำนักงานคณะกรรมการการอุดมศึกษา

ที่	ชื่อสถานศึกษา	จำนวนนักศึกษา						รวมทั้งหมด
		ปี ๑	ปี ๒	ปี ๓	ปี ๔	ปี ๕	ปี ๖	
๑	ม.เจ้าพระยา	๕๕๒	๒๔๓	๒๖๕	๒๕๐			๑,๓๑๐
๒	ม.ภาคกลาง	๓๒	๗๘	๓๐	๑๕			๑๕๕
รวม		๓,๒๖๕	๒,๑๙๓	๒,๑๑๗	๗,๕๗๕	๑,๖๘๙	๑,๗๒๕	๑๐,๙๘๙

/จำนวนห้องเรียน

จำนวนนักเรียน นักศึกษา นอกระบบโรงเรียนของศูนย์การศึกษานอกระบบและการศึกษาตามอัธยาศัย

ที่	ชื่อหน่วยงาน	จำนวนนักศึกษาจำแนกตามระดับการศึกษา				รวมทั้งหมด
		ระดับ ประถมศึกษา	ระดับมัธยมศึกษา ตอนต้น	ระดับมัธยมศึกษา ตอนปลาย	ระดับประกาศนียบัตรวิชาชีพ	
๑	ศูนย์ กศน.อ.เมือง	๑๔๖	๑๔๙๒	๑๓๘๗	๑๑๙	๓,๑๔๔
๒	ศูนย์ กศน.อ.เก้าเลี้ยว	๔๓	๓๓๑	๔๗๗		๘๕๑
๓	ศูนย์ กศน.อ.โกรกพระ	๓๗	๑๙๓	๓๙๑		๖๒๑
๔	ศูนย์ กศน.อ.ชุมแสง	๑๓๗	๓๗๙	๗๑๙		๑๒๓๕
๕	ศูนย์ กศน.อ.ตากฟ้า	๖๗	๒๑๘	๒๗๗		๕๖๒
๖	ศูนย์ กศน.อ.ตาคลี	๗๓	๖๑๘	๑๐๔๔		๑,๗๓๕
๗	ศูนย์ กศน.อ.ท่าตะโก	๒๘	๓๐๘	๖๐๙		๙๔๕
๘	ศูนย์ กศน.อ.บรรพตพิสัย	๑๕๗	๔๒๔	๕๖๗		๑,๑๔๘
๙	ศูนย์ กศน.อ.พยุหะคีรี	๖๔	๓๒๓	๕๗๙		๙๖๖
๑๐	ศูนย์ กศน.อ.ไพศาลี	๒๑๒	๔๔๔	๕๒๗		๑,๑๘๓
๑๑	ศูนย์ กศน.อ.ลาดยาว	๗๕	๔๕๖	๘๕๒		๑,๓๘๓
๑๒	ศูนย์ กศน.อ.หนองบัว	๖๓	๓๑๕	๔๘๙		๘๖๗
๑๓	ศูนย์ กศน.อ.แม่วงก์	๕๙	๑๙๕	๓๙๕		๖๔๙
๑๔	ศูนย์ กศน.อ.แม่เปิน	๑๙	๑๔๑	๒๓๐		๓๙๐
๑๕	ศูนย์ กศน.อ.ชุมตาบง	๓๕	๑๑๘	๒๐๐		๓๕๓
รวม		๑,๒๑๕	๕,๙๕๕	๘,๗๔๓	๑๑๙	๑๖,๐๓๒

ที่มา : ข้อมูลการศึกษา ณ วันที่ ๓๐ พฤศจิกายน ๒๕๕๕ จากศึกษาธิการภาค ๒

การพัฒนาผู้เรียน

๑) ผลสัมฤทธิ์ทางการเรียนระดับชาติ (N-onet) จำแนก ๘ กลุ่มสาระวิชาของนักเรียนระดับชั้นมัธยมศึกษาปีที่ ๓

กลุ่มสาระวิชา	สพป.นว.๑	สพป.นว.๒	สพป.นว.๓	สพม.๔๒	เฉลี่ยจังหวัด	เฉลี่ยประเทศ	ผลต่าง+/-
ภาษาไทย	๕๒.๓๗	๕๐.๔๘	๕๑.๒๓	๕๕.๐๒	๕๒.๒๘	๕๔.๔๘	-๒.๒๑
สังคมศาสนาและวัฒนธรรม	๕๙.๕๙	๔๗.๑๒	๔๒.๙๙	๔๗.๔๙	๔๖.๘	๔๗.๑๒	-๐.๓๒
ภาษาอังกฤษ	๓๑.๖๘	๒๘.๓๑	๒๗.๕	๒๘.๔๗	๒๙.๐๙	๒๘.๗๑	๐.๓๘
คณิตศาสตร์	๒๘.๗๓	๒๖.๙๕	๒๔.๗๗	๒๗.๒๓	๒๖.๙๒	๒๖.๙๕	-๐.๐๓
วิทยาศาสตร์	๓๖.๔๑	๓๕.๓๗	๓๓.๒๖	๓๕.๗	๓๕.๑๙	๓๕.๓๗	-๐.๑๘
สุขศึกษาและพลศึกษา	๕๔.๗๙	๕๖.๖๗	๕๑.๘๖	๕๗.๐๙	๕๕.๑	๕๖.๖๗	-๑.๕๗
ศิลปะ	๔๔.๕๔	๔๓.๓๑	๔๐.๖๕	๔๓.๔๔	๔๒.๙๙	๔๓.๓๑	-๐.๓๓
การทำงานอาชีพและเทคโนโลยี	๔๗.๖๒	๔๗.๓๙	๔๑.๙๒	๔๙.๑๑	๔๖.๕๑	๔๗.๓๙	-๐.๘๘

**ข้อมูลศูนย์พัฒนาเด็กเล็กสังกัดองค์กรปกครองส่วนท้องถิ่น**

ที่	อำเภอ	จำนวนศูนย์พัฒนาเด็กเล็ก (แห่ง)	จำนวนเด็ก (คน)
๑	อำเภอเมืองนครสวรรค์	๔๘	๑,๙๔๐
๒	อำเภอหนองบัว	๒๕	๑,๐๑๗
๓	อำเภอไพศาลี	๓๒	๑,๐๐๐
๔	อำเภอพยุหะคีรี	๒๕	๗๗๑
๕	อำเภอท่าตะโก	๑๙	๘๓๖
๖	อำเภอตากาลี	๒๙	๑,๐๕๓
๗	อำเภอตากฟ้า	๑๖	๕๘๘
๘	อำเภอชุมแสง	๑๑	๔๐๕
๙	อำเภอเก้าเลี้ยว	๙	๓๘๔
๑๐	อำเภอโกรกพระ	๑๐	๓๔๓
๑๑	อำเภอบรรพตพิสัย	๒๕	๗๗๘
๑๒	อำเภอลาดยาว	๒๑	๘๙๕
๑๓	อำเภอแม่วงก์	๑๔	๘๓๘
๑๔	อำเภอแม่เปิน	๘	๓๗๑
๑๕	อำเภอชุมตาบง	๕	๒๐๐
<b>รวม</b>		<b>๒๙๗</b>	<b>๑๑,๔๑๙</b>

ข้อมูล : สำนักงานส่งเสริมการปกครองท้องถิ่นจังหวัดนครสวรรค์ ๑๐ มิถุนายน ๒๕๕๗

**๖. การสาธารณสุข**

สถานบริการสาธารณสุข	จำนวน	
	แห่ง	เตียง
<u>สังกัดกระทรวงสาธารณสุข</u>		
โรงพยาบาลศูนย์ (รพ.สวรรค์ประชารักษ์)	๑	๖๕๓
โรงพยาบาลส่งเสริมสุขภาพ	๑	๖๐
โรงพยาบาลจิตเวชนครสวรรค์	๑	๖๐
โรงพยาบาลชุมชน	๑๒	๖๙๐
โรงพยาบาลส่งเสริมสุขภาพตำบล	๑๘๙	๙๐
<u>สังกัดกระทรวงกลาโหม</u>		๕๐
โรงพยาบาลค่ายจิรประวัติ (กรมแพทย์และทหารบก)	๑	
โรงพยาบาลกองบิน ๔ (กองพลบินที่ ๓ กองบัญชาการยุทธทางอากาศ)	๑	-
<u>สังกัดกระทรวงมหาดไทย</u>		
ศูนย์บริการสาธารณสุขเทศบาล	๙	๕๐๙
<u>ภาคเอกชน</u>		
โรงพยาบาลเอกชน	๗	



ที่มา : ที่มา : กลุ่มงานพัฒนายุทธศาสตร์สาธารณสุข ข้อมูล ณ วันที่ ๑ มิถุนายน ๒๕๕๖

/ข้อมูลสาเหตุการตาย

ข้อมูลสาเหตุการตายที่สำคัญ จังหวัดนครสวรรค์ ปี ๒๕๕๒-๒๕๕๕

ลำดับที่	สาเหตุการป่วย	ปี ๒๕๕๕		ปี ๒๕๕๔		ปี ๒๕๕๓		ปี ๒๕๕๒	
		จำนวนตาย (คน)	อัตราราย ตาย	จำนวน ตาย(คน)	อัตราราย ตาย	จำนวน ตาย(คน)	อัตราราย ตาย	จำนวน ตาย(คน)	อัตราราย ตาย
๑	หัวใจและหลอดเลือด(๒๑-๒๙)	๑,๑๖๙	๑๐๘.๘๘	๙๙๕	๙๓.๐๔	๘๔๕	๗๘.๒๖	๗๓๗	๖๘.๖๑
๒	มะเร็งรวม(COO-D๔๘)	๑,๐๘๖	๑๐๑.๑๕	๑,๐๒๘	๙๖.๑๒	๑,๐๓๐	๙๕.๔๐	๘๙๗	๘๓.๕
๓	ติดเชื้อโรคอื่น/ปรสิท(A๐๐-B๙๙)	๗๘๗	๗๓.๓	๗๙๘	๗๔.๖๒	๘๔๔	๗๘.๑๗	๗๒๖	๖๗.๕๘
๔	ปอดและอวัยวะเกี่ยวกับปอด (J๑๕-J๙๙)	๖๓๒	๕๘.๘๖	๖๓๙	๕๙.๗๕	๖๕๒	๖๐.๓๙	๕๖๕	๕๒.๖
๕	อุบัติเหตุจากการขนส่ง(V๐๒-V๙๙)	๓๕๖	๓๓.๔๔	๑๘๘	๑๗.๕๘	๑๖๔	๑๕.๑๙	๑๘๕	๑๗.๒๒
๖	ไตวาย (N๑๗-N๑๙)	๒๒๑	๒๐.๕๘	๑๗๔	๑๖.๒๗	๑๕๐	๑๓.๘๙	๑๕๒	๑๔.๑๕
๗	ตับและตับอ่อน(K๗๐-K๗๖, K๘๕)	๑๘๔	๑๗.๑๔	๑๖๒	๑๕.๑๕	๑๖๓	๑๕.๑๐	๑๔๘	๑๓.๗๘
๘	ฆ่าตัวตาย(X๖๑-X๗๔)	๑๔๘	๑๓.๗๘	๗๘	๗.๒๙	๘๕	๗.๘๗	๘๗	๘.๑
๙	เบาหวาน(E๑๐-E๑๔)	๑๑๗	๑๐.๙	๙๖	๘.๙๘	๘๑	๗.๕๐	๗๓	๖.๘
๑๐	ความดันโลหิตสูง(I๑๐)	๙๐	๘.๓๘	๑๑๕	๑๐.๗๕	๒๖	๒.๔๑	๔๒	๓.๙๑

ที่มา : รายงานการตายรายจังหวัด โดยสำนักงานนโยบายและยุทธศาสตร์ กระทรวงสาธารณสุข  
ข้อมูล ณ วันที่ ๑ มกราคม ๒๕๕๖

จำนวนและอัตราการเกิดมีชีพ การตาย ทารกตาย และมารดาตาย

ปี	จำนวน				อัตรา			
	เกิดมีชีพ	ตาย	ทารกตาย	มารดาตาย	เกิดมีชีพ	ตาย	ทารกตาย	มารดาตาย
๒๕๕๑	๑๐,๘๔๗	๗,๗๑๐	๕๙	๔	๙.๙	๗.๒	๕.๖	๓๗.๗
๒๕๕๒	๙,๘๔๗	๗,๗๒๒	๕๘	๓	๙.๒	๗.๒	๕.๙	๓๐.๕
๒๕๕๓	๑๐,๖๑๖	๘,๓๙๗	๖๓	๒	๙.๘	๗.๘	๕.๙	๑๘.๗
๒๕๕๔	๑๐,๒๓๐	๗,๔๑๓	๖๗	๓	๙.๖	๖.๙	๖.๕	๒๙.๐
๒๕๕๕	๑๐,๘๙๓	๘,๓๘๒	๕๔	๓	๑๐.๒	๗.๘	๕.๓	๒๗.๕

ที่มา : สำนักงานสถิติจังหวัดนครสวรรค์

อาชญากรรม

สถิติอาญา ๕ กลุ่ม ของกอง ภ.จว.นครสวรรค์ เปรียบเทียบเดือนตุลาคม ๒๕๕๕ - สิงหาคม ๒๕๕๖

ชนิดคดี	ปี พ.ศ.๒๕๕๔		ปี พ.ศ. ๒๕๕๕		ปี พ.ศ. ๒๕๕๖		จับ (%)
	รับแจ้ง (ราย)	จับได้ (ราย)	รับแจ้ง (ราย)	จับได้ (ราย)	รับแจ้ง (ราย)	จับได้(ราย)	
๑. คดีอุกฉกรรจ์และสะเทือนขวัญ	๗๒	๕๘	๗๐	๕๗	๖๓	๔๖	๗๓.๐๒

ชนิดคดี	ปี พ.ศ.๒๕๕๔		ปี พ.ศ. ๒๕๕๕		ปี พ.ศ. ๒๕๕๖		จับ (%)
	รับแจ้ง (ราย)	จับได้ (ราย)	รับแจ้ง (ราย)	จับได้ (ราย)	รับแจ้ง (ราย)	จับได้(ราย)	
๑.๑ ข่าผู้อื่นโดยเจตนา	๔๓	๒๙	๔๗	๓๖	๔๔	๓๓	๗๕.๐๐
๑.๒ ปล้นทรัพย์	๗	๗	๕	๕	๐	๑	๐.๐๐
๑.๓ ชิงทรัพย์ (รวม)	๑๖	๑๖	๑๔	๘	๐	๑	๘๐.๐๐
๑.๔ ลักพาเรียกค่าไถ่	๑	๑	๐	๐	๑๐	๐	๐.๐๐
๑.๕ วางเพลิง	๕	๕	๔	๔	๖	๔	๖๖.๖๗
<b>๒. คดีชีวิต ร่างกายและเพศ</b>	<b>๔๔๗</b>	<b>๓๔๖</b>	<b>๔๖๖</b>	<b>๓๐๘</b>	<b>๔๖๐</b>	<b>๒๘๔</b>	<b>๖๑.๗๔</b>
๒.๑ ข่าผู้อื่นโดยเจตนา	๔๓	๒๙	๔๗	๓๖	๔๔	๓๓	๗๕.๐๐
๒.๒ กระทำให้ตายโดยไม่เจตนา	๘	๗	๓	๓	๔	๒	๕๐.๐๐
๒.๓ กระทำการให้ตายโดยประมาท	๓	๒	๕	๔	๒	๐	๐.๐๐
๒.๔ พยายามฆ่า	๘๑	๕๒	๘๙	๕๓	๑๐๔	๕๙	๕๖.๗๓
๒.๕ ทำร้ายร่างกาย	๒๓๒	๑๙๔	๘๑	๕๒	๖๐	๓๕	๘๘.๓๓
๒.๖ ข่มขืนกระทำชำเรา	๘๐	๖๒	๘๖	๕๕	๗๒	๒๘	๓๘.๘๙
<b>๓. คดีประทุษร้ายต่อทรัพย์</b>	<b>๗๖๖</b>	<b>๔๔๗</b>	<b>๗๗๕</b>	<b>๓๔๗</b>	<b>๘๑๘</b>	<b>๓๖๙</b>	<b>๔๕.๑๑</b>
๓.๑ ลักทรัพย์	๖๖๓	๓๖๑	๖๗๖	๒๘๗	๗๑๒	๓๐๕	๔๒.๘๔
๓.๒ วิ่งราวทรัพย์	๓๑	๒๑	๓๑	๑๕	๓๗	๒๑	๕๖.๗๖
๓.๓ รีดทรัพย์	๐	๐	๐	๐	๐	๐	๐.๐๐
๓.๔ กรรโชกทรัพย์	๓	๓	๒	๒	๒	๒	๑๐๐.๐๐
๓.๕ ชิงทรัพย์ (รวม)	๑๖	๑๖	๑๔	๑๒	๑๓	๙	๖๙.๒๓
๓.๖ ปล้นทรัพย์	๗	๗	๕	๕	๐	๐	๐.๐๐
๓.๗ รับของโจร	๐	๐	๐	๐	๒	๑	๓๓.๓๓
๓.๘ ทำให้เสียทรัพย์	๔๖	๓๙	๔๗	๒๖	๕๑	๓๑	๖๐.๗๘
<b>๔. คดีที่น่าสนใจ</b>	<b>๔๓๖</b>	<b>๑๕๖</b>	<b>๔๔๗</b>	<b>๑๔๓</b>	<b>๔๖๗</b>	<b>๑๓๖</b>	<b>๒๙.๑๒</b>
๔.๑ โจรกรรมรถจักรยานยนต์	๑๗๘	๔๓	๑๖๔	๔๑	๑๔๑	๓๗	๒๖.๒๔
๔.๒ โจรกรรมรถยนต์	๒๑	๓	๔๒	๗	๓๖	๖	๑๖.๖๗
๔.๓ โจรกรรมโค-กระบือ	๓	๑	๓	๓	๐	๐	๐.๐๐
๔.๔ โจรกรรมเครื่องมือการเกษตร	๕	๒	๒	๒	๕	๑	๒๐.๐๐
๔.๕ นื้อโกง	๑๑๖	๕๘	๑๐๒	๓๗	๑๔๕	๕๘	๔๐.๐๐
๔.๖ ยักยอก	๑๑๓	๔๙	๑๓๔	๕๓	๑๔๐	๓๔	๒๔.๒๙
<b>๕. คดีที่รัฐเป็นผู้เสียหาย</b>	<b>๓,๔๕๓</b>	<b>๔,๒๓๕</b>	<b>๔,๖๗๔</b>	<b>๕,๖๗๗</b>	<b>๔,๙๓๙</b>	<b>๕,๙๔๐</b>	<b>๐.๐๐</b>
๕.๑ อาวุธปืน (รวม)	๓๒๙	๓๕๙	๓๘๘	๔๔๗	๔๓๘	๕๑๓	
๕.๒ การพนัน	๓๒๒	๙๓๗	๓๑๔	๙๙๘	๒๘๐	๙๓๕	
๕.๓ ยาเสพติด	๒,๗๙๙	๒,๙๓๕	๓,๙๖๙	๔,๒๒๘	๔,๒๑๕	๔,๔๘๖	
๕.๔ ปราบปรามการค้าประเวณี	๓	๔	๓	๓	๖	๖	
๕.๕ มีและเผยแพร่วัตถุลามก	๐	๐	๑	๑	๐	๐	

\* ข้อมูล : ตำรวจภูธรจังหวัดนครสวรรค์ ณ วันที่ ๑๒ กันยายน ๒๕๕๖

/๗. ยาเสพติด

## ๗. ยาเสพติด

### ๗.๑ สถานการณ์โดยทั่วไป

จังหวัดนครสวรรค์เป็นเส้นทางสำคัญที่มีความเคลื่อนไหวของกลุ่มผู้ลักลอบลำเลียงยาเสพติดผ่านจากภาคเหนือไปสู่ภาคกลางและภาคอื่นๆ ของประเทศ ปัญหายาเสพติดสามารถควบคุมได้

### ๗.๒ สถานการณ์ยาเสพติด

ปัจจุบันสถานการณ์ปัญหายาเสพติดในจังหวัดยังไม่ปรากฏว่ามีแหล่งผลิตหรือแหล่งพักยาเสพติดแต่อย่างใดแต่ยังคงมีผู้ลักลอบเสพและค้ารายย่อยอยู่ในบางพื้นที่ยาเสพติดที่แพร่ระบาด เป็นยาบ้าซึ่งลำเลียงมาจากภาคเหนือ ไอซ์ ยาฮี ยาเค มาจากกรุงเทพฯ กัญชามาจากทางภาคอีสาน การขนย้ายยาเสพติดทำโดยวิธีการจ้างบุคคลลำเลียงมาทางรถโดยสารประจำทางเส้นทาง สายถนนพหลโยธินทำการซุกซ่อนตามตัวรถหรือพื้นที่ว่างของรถยนต์หรือใช้วิธีซุกซ่อนมาภายในตัวบุคคล สถานการณ์การแพร่ระบาดในหมู่บ้าน/ชุมชนลดลงเนื่องจากการจัดทำประชาคมหมู่บ้านจัดกิจกรรมรณรงค์อย่างต่อเนื่อง และหากพบผู้เสพ/ผู้ติดได้นำเข้าสู่กระบวนการบำบัดรักษาตามขั้นตอน สำหรับในสถานศึกษายังไม่ปรากฏว่ามีการแพร่ระบาดแต่อย่างใด สถานประกอบการให้ความร่วมมือดี ตามนโยบายโรงงานสีขาว ซึ่งยังไม่พบว่ามีปัญหาการแพร่ระบาดในสถานประกอบการ

### ๗.๓ ข้อมูลการแพร่ระบาด

**การค้า** การค้ายาเสพติดโดยเฉพาะยาบ้า และสารระเหยคงมีการค้าอยู่ในพื้นที่เขตชุมชนเมืองพื้นที่การแพร่ระบาดของยาเสพติดอยู่ในเขต อำเภอเมืองฯ ลาดยาว ตาคลี ฯลฯ

**การเสพ** สารเสพติดที่มีการแพร่ระบาดในจังหวัดนครสวรรค์ ผู้เข้ารับการบำบัดส่วนใหญ่เป็นยาบ้า สารระเหย กัญชา ผู้ใช้สารเสพติดส่วนใหญ่เป็นผู้ชาย ส่วนใหญ่เป็นผู้ประกอบอาชีพรับจ้าง

**ตัวยา** ยาเสพติดที่แพร่ระบาด ยาบ้า สารระเหย และกัญชา ราคายาเสพติด ประเภทยาบ้า มีราคาสูงราคา ประมาณ ๓๐๐-๓๕๐ บาท/เม็ด

### ๗.๔ การลำเลียงยาเสพติด

โดยการค้ายาเสพติดมีการลำเลียง ๓ เส้นทาง ดังนี้

(๑) จากจังหวัดตาก โดยเฉพาะอำเภอแม่สอด เข้าสู่จังหวัดกำแพงเพชร **ทางหลวงหมายเลข ๑** และเข้ามายังจังหวัดนครสวรรค์ทาง อำเภอบรรพตพิสัย อำเภอเมืองนครสวรรค์ อำเภอโกรกพระ และอำเภอพยุหะคีรี เข้าสู่กรุงเทพฯและปริมณฑล

(๒) จากจังหวัดพิษณุโลก เข้าสู่จังหวัดพิจิตร **ทางหลวงหมายเลข ๑๑๗** และเข้ามายังจังหวัดนครสวรรค์ทางอำเภอเก้าเลี้ยว และอำเภอพยุหะคีรี เพื่อเข้าสู่กรุงเทพฯ และปริมณฑล

(๓) จากจังหวัดพิจิตรเข้าสู่จังหวัดเพชรบูรณ์ **ทางหลวงหมายเลข๑๑** เข้ามายังนครสวรรค์ทางอำเภอหนองบัว อำเภอไพศาลี อำเภอตากฟ้าและอำเภอตาคลี เพื่อเข้าสู่กรุงเทพฯและปริมณฑล

### ๗.๕ กลุ่มบุคคล/พื้นที่ที่ต้องเฝ้าระวังเป็นพิเศษ

กลุ่มบุคคล ได้แก่ นักเรียน/นักศึกษา ระดับอาชีวศึกษา/เทคนิค, กลุ่มอาชีพรับจ้าง/ผู้ใช้แรงงาน, เยาวชนนอกสถานศึกษา และผู้ว่างงาน

เป้าหมายพื้นที่ ได้แก่ อำเภอเมือง (ต.ปากน้ำโพ, ต.หนองกระโดน, ต.นครสวรรค์ตก, ต.นครสวรรค์ออก) อำเภอลาดยาว, อำเภอตากลี, อำเภอไพศาลี อำเภอชุมแสง และ อำเภอพยุหะคีรี

/๗.๖ นโยบายเน้นหนัก

#### ๗.๖ นโยบายเน้นหนัก

**การจัดระเบียบสังคมแบบบูรณาการ** เนื่องจากจังหวัดนครสวรรค์เป็นจังหวัดที่มีประชากรหนาแน่น เป็นศูนย์กลางของการศึกษา การคมนาคม/ขนส่ง เศรษฐกิจ/การค้าขาย จึงทำให้มีสถานประกอบการต่างๆ มากมาย เช่น สถานบันเทิง หอพัก/บ้านเช่า ร้านอาหาร/อินเทอร์เน็ตแหล่งมั่วสุมของวัยรุ่น ร้านค้าแอบแฝง จังหวัดจึงเห็นความสำคัญของการจัดระเบียบสังคม และได้กำหนดเป็นนโยบายเน้นหนักอย่างต่อเนื่อง โดยบูรณาการร่วมกับทุกภาคส่วน จัดชุดเฉพาะกิจออกปฏิบัติหน้าที่เข้มงวดกวัดขันสถานประกอบการ เพื่อมิให้มีการแพร่ระบาดของปัญหายาเสพติดและปัญหาทางสังคมอื่นๆ

**การเสริมสร้างหมู่บ้าน/ชุมชนเข้มแข็งอย่างยั่งยืน** จังหวัดได้ให้ความสำคัญโดยกำหนดการดำเนินการไว้ในแผนปฏิบัติการฯ และได้กำชับให้ ศตส.อ./หน่วยงานที่เกี่ยวข้องดำเนินการอย่างจริงจัง โดยเฉพาะการสร้างการมีส่วนร่วมของประชาชนในพื้นที่ เน้นการทำประชาคมอย่างต่อเนื่อง เพื่อค้นหาผู้ค้า/ผู้เสพ/ผู้ติดและดำเนินการตามกฎหมายอย่างจริงจัง ซึ่งทำให้จังหวัดนครสวรรค์ประกาศเป็นหมู่บ้าน/ชุมชนเข้มแข็งเอาชนะยาเสพติดอย่างยั่งยืนครบทั้งหมด ๑,๔๓๑ หมู่บ้าน/๒๑๑ ชุมชน

**การเฝ้าระวังปัญหายาเสพติด** จังหวัดได้จัดประชุมคณะกรรมการเฝ้าระวังเป็นประจำอย่างต่อเนื่อง ซึ่งที่ผ่านมาข้อมูลที่ได้จากการประชุมสามารถนำไปขยายผลจับกุมผู้กระทำความผิดได้จำนวนหลายราย

**ข้อมูล :** ศูนย์อำนวยการพลังแผ่นดินเอาชนะยาเสพติดจังหวัดนครสวรรค์ (ศพส.จ.น.ว.)

#### ๘. ด้านสังคมสงเคราะห์

##### ข้อมูลการบริการด้านสังคมสงเคราะห์ ปี พ.ศ.๒๕๕๓ - พ.ศ. ๒๕๕๖

ประเภทงาน	สนับสนุนให้ ความช่วยเหลือปี พ.ศ. ๒๕๕๓ (คน)	สนับสนุนให้ ความช่วยเหลือ ปี พ.ศ. ๒๕๕๔ (คน)	สนับสนุนให้ ความช่วยเหลือ ปี พ.ศ. ๒๕๕๕ (คน)	สนับสนุนให้ ความช่วยเหลือ ปี พ.ศ.๒๕๕๖ (คน)
สงเคราะห์ครอบครัวยากจน/คนพิการ ผู้สูงอายุ	๑,๕๕๕	๑,๖๐๓	๔,๒๙๗	๑๙๙๖
สงเคราะห์ผู้ติดเชื่อเอดส์	๕๐	๑๙	๖๐	๖๐
สงเคราะห์เด็กในครอบครัวยากจน	๒๑๖	๖๐	๓๔	๔๒
จดทะเบียนคนพิการ	๔,๖๑๘	๒,๓๑๔	๑,๗๐๔	๒,๐๙๓
จัดการศพผู้สูงอายุตามประเพณี	๑,๖๔๙	๒,๖๒๒	๒,๐๓๖	๒,๔๙๖
สงเคราะห์กลับภูมิลำเนาเดิม	๑๕	๑๙	๖	๒๐
รับคนไร้ที่พึ่ง (เร่ร่อน,ขอทาน)	๓๘	๔๒	๖๕	๘
ผู้ขออุปการะเด็ก	๒๖	๓๘	๕๒	๔๕
ผู้ประสบภัยธรรมชาติ/อุบัติเหตุ	-	-	๕๑,๙๙๐	๑๐๐
ฝึกอาชีพให้กับผู้สูงอายุ			๑,๔๐๐	๐
ฝึกอาชีพให้กับคนพิการ			๕๒๐	๒๕
ฝึกอาชีพให้กับคนด้อยโอกาส			๑๐๐	๘๐
ซ่อมแซมปรับสภาพแวดล้อมที่อยู่				๙๗ หลัง

ประเภทงาน	สนับสนุนให้ ความช่วยเหลือปี พ.ศ. ๒๕๕๓ (คน)	สนับสนุนให้ ความช่วยเหลือ ปี พ.ศ. ๒๕๕๔ (คน)	สนับสนุนให้ ความช่วยเหลือ ปี พ.ศ. ๒๕๕๕ (คน)	สนับสนุนให้ ความช่วยเหลือ ปี พ.ศ.๒๕๕๖ (คน)
อาศัยผู้ด้อยโอกาส พิการ สูงอายุ				
<b>รวม</b>	<b>๘,๑๖๗</b>	<b>๖,๗๑๗</b>	<b>๖๒,๒๖๔</b>	<b>๗,๐๖๒</b>

ที่มา : สำนักงานพัฒนาสังคมและความมั่นคงของมนุษย์จังหวัดนครสวรรค์ , เดือน กันยายน ๒๕๕๖

#### ๙. รายได้ประชากรเฉลี่ยต่อคนต่อปี

ในปี พ.ศ. ๒๕๕๓-๒๕๕๖ ประชากรมีรายได้เฉลี่ยต่อคนต่อปีในแต่ละอำเภอ ดังนี้

อำเภอ	รายได้เฉลี่ยต่อคนต่อปี			
	ปี พ.ศ. ๒๕๕๓	ปี ๒๕๕๔	ปี พ.ศ. ๒๕๕๕	ปี ๒๕๕๖
เมืองนครสวรรค์	๕๘,๔๒๓.๖๗	๖๐,๘๓๑.๙๖	๗๓,๕๔๗	๗๕,๔๘๐
หนองบัว	๕๓,๘๗๕.๙๐	๖๑,๑๔๔.๘๙	๗๔,๗๒๘	๗๓,๘๔๔
ชุมแสง	๘๗,๐๕๔.๐๐	๗๕,๑๒๙.๗๓	๗๓,๔๕๒	๘๖,๙๘๗
บรรพตพิสัย	๕๙,๕๓๖.๖๘	๕๗,๘๕๕.๖๗	๖๙,๘๒๓	๗๙,๒๗๔
ลาดยาว	๕๗,๙๔๔.๑๐	๖๐,๐๖๑.๔๘	๖๙,๒๓๖	๗๒,๕๖๒
พยุหะคีรี	๖๑,๐๐๘.๕๓	๖๔,๕๗๙.๖๓	๘๒,๒๙๗	๘๒,๙๒๔
โกรกพระ	๕๖,๓๔๙.๗๒	๕๘,๘๓๗.๘๙	๖๘,๗๓๔	๖๙,๓๑๖
ท่าตะโก	๖๑,๘๖๕.๑๘	๖๕,๐๙๕.๘๓	๗๔,๑๘๖	๘๐,๕๕๐
ตากલી	๕๙,๒๙๑.๗๙	๖๔,๒๑๕.๕๕	๗๓,๘๒๑	๘๙,๙๓๖
ไพศาลี	๖๕,๘๐๖.๕๓	๖๕,๗๔๖.๐๓	๗๐,๒๒๑	๘๒,๗๕๖
เก้าเลี้ยว	๕๐,๔๐๐.๙๐	๕๕,๓๖๘.๕๗	๗๔,๓๘๕	๗๔,๔๗๔
ตากฟ้า	๗๒,๘๖๕.๖๔	๗๖,๖๔๙.๔๘	๘๘,๘๙๐	๘๙,๒๖๘
แม่วงก์	๔๖,๘๘๐.๐๑	๖๐,๕๑๔.๑๑	๗๒,๑๐๘	๗๔,๒๑๕
แม่เปิน	๔๘,๐๘๑.๗๙	๕๐,๕๙๑.๓๙	๖๐,๑๖๙	๖๔,๑๗๓
ชุมตาบง	๕๑,๓๙๖.๐๓	๗๓,๕๒๗.๓๓	๗๖,๔๙๐	๙๔,๗๓๗
<b>รวมเฉลี่ย</b>	<b>๖๐,๓๓๗.๖๖</b>	<b>๖๒,๙๗๙.๕๙</b>	<b>๗๓,๔๒๔</b>	<b>๗๙,๑๑๖</b>

ที่มา : สำนักงานพัฒนาชุมชนจังหวัดนครสวรรค์ , มิถุนายน ๒๕๕๖

#### ๑๐. การเกษตรกรรม

##### ๑) พืชเศรษฐกิจที่สำคัญ

จังหวัดนครสวรรค์มีพืชเศรษฐกิจที่สำคัญได้แก่ข้าว อ้อย มันสำปะหลัง ข้าวโพดเลี้ยงสัตว์

๑. **ข้าวนาปี** จัดเป็นพืชเศรษฐกิจที่สำคัญ ของจังหวัดนครสวรรค์ มีพื้นที่เพาะปลูกข้าวทุกอำเภอ แต่อำเภอที่มีพื้นที่เพาะปลูกมากในลำดับต้นๆ ได้แก่ บรรพตพิสัย ท่าตะโก หนองบัวลาดยาว และ ชุมแสง ซึ่งมีการเพาะปลูกข้าวพันธุ์ที่ทางราชการส่งเสริม เช่น พันธุ์ชัยนาท๑ กข.๓๑ กข.๔๑ และ ขาวดอกมะลิ ๑๐๕



เป็นหลัก ประกอบกับสภาพภูมิอากาศ และ ศักยภาพของดินเอื้ออำนวยต่อการเพาะปลูกข้าวพื้นที่ปลูกข้าว อยู่ในเขตอาศัยน้ำฝนและเขตชลประทาน ผลผลิตเฉลี่ยอยู่ในเกณฑ์ดี

๒. **ข้าวนาปรัง** จังหวัดนครสวรรค์ มีพื้นที่ปลูกข้าวนาปรัง ซึ่งจะทำการเพาะปลูกตั้งแต่เดือน พฤศจิกายน ถึง เมษายน ของทุกปี พื้นที่เพาะปลูกในแต่ละปีขึ้นอยู่กับปริมาณน้ำที่จะใช้ในการเพาะปลูก แหล่งน้ำที่ใช้ในการเพาะปลูก ได้แก่ เขตชลประทาน สูบน้ำด้วยไฟฟ้า และน้ำบาดาล อำเภอที่มีการเพาะปลูกมาก ในลำดับต้น ได้แก่ อำเภอบรรพตพิสัย ชุมแสง ตาคลี ท่าตะโก ลาดยาว และ อำเภอเมืองนครสวรรค์ ผลผลิตเฉลี่ยอยู่ในเกณฑ์ดี

/ ๓. อ้อยโรงงาน

๓. **อ้อยโรงงาน** จังหวัดนครสวรรค์ มีพื้นที่เพาะปลูกอ้อยโรงงานอยู่ในลำดับต้น ๆ ของประเทศ ทั้งนี้ เนื่องจากมีโรงงานแปรรูป(โรงงานน้ำตาล) ที่ใหญ่ที่สุดในระดับประเทศ ตั้งอยู่ในเขตจังหวัดและมีการส่งเสริมให้เกษตรกรเพาะปลูกร่วมกันระหว่างภาคราชการและเอกชน ทั้งในเรื่องของการใช้พันธุ์ดี และปฏิบัติดูแลพันธุ์ที่ใช้ในการเพาะปลูก ได้แก่ พันธุ์ขอนแก่น๓ ซึ่งเป็นพันธุ์ของทางราชการ และพันธุ์ LK -๒-๑๑ ซึ่งเป็นพันธุ์ส่งเสริมของสำนักงานคณะกรรมการอ้อยและน้ำตาลทราย ผลผลิตเฉลี่ยต่อไร่ อยู่ในเกณฑ์ที่รวมทั้งเปอร์เซ็นต์ความหวาน(ค่า CCS) อำเภอที่มีพื้นที่เพาะปลูกมากในลำดับต้น ๆ ได้แก่ อำเภอตาคลี,ตากฟ้า,พยุหะคีรี และ อำเภอแม่เปิน

๔. **มันสำปะหลัง** จังหวัดนครสวรรค์ มีพื้นที่เพาะปลูกมันสำปะหลังอยู่ในลำดับต้นๆ ในเขตภาคเหนือรองจากจังหวัดกำแพงเพชร พันธุ์ที่ใช้เพาะปลูก ได้แก่ ระยอง๑๑ , ระยอง๕ , ระยอง๗ , ห้วยบง ๖๐ , ห้วยบง ๘๐ และเกษตรศาสตร์ ๕๐ ซึ่งเป็นพันธุ์ที่ทางราชการส่งเสริมและเหมาะสมที่จะใช้ปลูกในเขตพื้นที่จังหวัด ผลผลิตเฉลี่ยอยู่ในเกณฑ์ที่ดีเปรียบเทียบกับจังหวัดใกล้เคียง อำเภอที่มีการเพาะปลูกมาก ได้แก่ อำเภอ แม่वंกั โพนาลี ลาดยาว หนองบัว ชุมตาบง และ แม่เปิน

#### ข้อมูลปริมาณผลผลิตพืชเศรษฐกิจของจังหวัดนครสวรรค์ (ปี ๒๕๕๕/๒๕๕๖)

ชื่อชนิดพืช	พื้นที่ปลูก(ไร่)	ผลผลิตเฉลี่ย	ผลผลิตรวม(กก.)	คิดเป็นมูลค่า
๑. ข้าวนาปี	๒,๘๐๙,๐๒๓.๐๐	๖๙๗.๔๘	๐.๐๐	๒๐,๓๗๐
๒. ข้าวนาปรัง	๑,๔๕๒,๖๒๑.๗๕	๗๖๙.๔๔	๙๔๘,๒๕๖,๓๘๒.๐๐	๑๑๒๒๗
๓. อ้อยโรงงาน	๘๕๐,๒๘๐.๐๐	๑๐,๑๙๘.๐๓	๖,๔๘๐,๘๓๖,๓๖๐.๐๐	๖๘๗๐
๔. มันสำปะหลัง	๔๓๗,๖๖๗.๐๐	๓,๓๓๙.๖๐	๑,๗๖๙,๓๔๔,๓๙๔.๐๐	๓๙๒๘
๕. ข้าวโพดเลี้ยงสัตว์	๓๐๔,๕๙๓.๖๐	๗๑๕.๗๓	๒๐๑,๑๒๖,๐๔๕.๐๐	๑๔๘๐
๖. ข้าวฟ่าง	๔๖,๑๕๘.๐๐	๒๙๓.๖๐	๑๗,๐๐๘,๘๒๐.๐๐	๑๒๔
๗. ถั่วเขียวผิวมัน	๒๙,๐๗๑.๐๐	๑๘๗.๐๐	๕,๖๖๗,๕๑๐.๐๐	๑๐๗
๘. ทานตะวัน	๓๔,๐๒๐.๐๐	๑๗๑.๙๒	๕,๘๔๘,๘๔๐.๐๐	๑๒๙
รวม	๕,๙๖๓,๔๓๔.๓๕		๑๑,๑๐๘,๗๙๗,๙๙๖.๘๐	๔๔,๒๓๕

ข้อมูลสถานการณ์การผลิตพืช (รต.๐๑) แบบรายปี กลุ่มพืช ข้าวนาปี ประจำปี ๒๕๕๕/๒๕๕๖

ช่วงเวลาเดือนพฤษภาคม พ.ศ. ๒๕๕๕ถึงเดือนเมษายน พ.ศ.๒๕๕๖

อำเภอ	จำนวน ครัวเรือน	เนื้อที่ปลูก (ไร่)	เนื้อที่ เสียหาย (ไร่)	เนื้อที่เก็บเกี่ยว ผลผลิต	ผลผลิตที่เก็บเกี่ยวได้ (กิโลกรัม)	ผลผลิต เฉลี่ย/เนื้อที่ เก็บเกี่ยว	ราคาที่เกษตรกร ขายได้เฉลี่ย (บาท/กิโลกรัม)
เมือง	๑,๕๐๔	๑๔๐,๕๑๐	๘๗๘	๑๒๔,๕๘๙.๐๐	๙๔,๐๐๗,๙๒๕.๐๐	๗๕๔.๕๔	๑๑.๖๑
โกรกพระ	๒,๐๓๐	๑๐๐,๑๙๔	-	๘๒,๔๒๕.๕๐	๖๒,๑๑๕,๑๐๓.๐๐	๗๕๓.๕๙	๑๐.๖๐
ชุมแสง	๓,๒๙๘	๒๐๑,๙๑๘	-	๑๘๘,๕๖๒.๐๐	๑๔๕,๖๖๘,๓๙๐.๘๐	๗๗๒.๕๒	๑๑.๖๕
หนองบัว	๖,๘๖๘	๓๐๒,๓๑๙	-	๓๐๒,๓๑๙.๐๐	๑๘๖,๒๖๐,๖๓๐.๐๐	๖๑๖.๑๑	๑๔.๕๒
บรรพตพิสัย	๕,๒๙๗	๔๐๓,๐๖๑	-	๓๓๗,๗๖๗.๐๐	๒๕๓,๘๔๘,๗๒๕.๐๐	๗๕๑.๕๕	๑๐.๙๖
เก้าเลี้ยว	๖,๓๑๙	๙๖,๙๗๗	-	๙๖,๙๗๗.๐๐	๗๐,๘๔๓,๕๑๓.๐๐	๗๓๐.๕๒	๑๑.๔๐
ตากถ้ำ	๑,๙๙๓	๑๗๖,๕๑๑	๙๘๐	๑๖๕,๕๔๘.๐๐	๑๑๓,๕๖๓,๔๐๖.๐๐	๖๙๐.๑๕	๑๒.๒๑
ท่าตะโก	๓,๕๐๔	๔๔๘,๔๖๗	-	๒๘๗,๕๑๐.๐๐	๑๘๒๒๐๗๒๐๐	๖๓๓.๗๔	๑๒.๕๗
ไพศาลี	๗,๓๙๙	๒๕๘,๓๗๙	๕๐,๒๕๙	๒๐๕,๙๐๙.๐๐	๑๐๗,๘๐๑,๐๘๖.๐๐	๕๒๓.๕๔	๑๔.๒๕
พยุหะคีรี	๒,๐๒๙	๑๑๖,๔๑๘	-	๑๑๖,๐๐๑.๐๐	๗๕,๒๐๒,๙๗๗.๐๐	๖๗๑.๔๕	๑๑.๓๐
ลาดยาว	๒,๖๔๒	๔๔๖,๐๕๒	๔๖,๑๘๖	๓๗๖,๗๐๒.๐๐	๓๐๐,๕๗๘,๔๐๐.๐๐	๗๙๗.๙๒	๑๒.๐๐
ตากฟ้า	๑๔๓	๖,๐๘๘	-	๖,๐๖๘.๐๐	๒,๙๗๓,๖๐๐.๐๐	๔๘๘.๔๔	๑๓.๔๓
แม่วงก์	๑,๔๙๐	๗๒,๑๐๖	๑๘๘	๘๔,๕๕๒.๐๐	๕๗,๓๑๔,๕๐๐.๐๐	๖๗๗.๘๖	๙.๖๘
แม่เปิน	๑๔๒	๕,๕๖๓	-	๕,๒๙๑.๐๐	๓,๒๑๔,๒๐๐.๐๐	๖๐๗.๔๘	๑๑.๖๑
ชุมตาบง	๘๒๕	๓๔,๔๖๐	-	๓๔,๔๖๐.๐๐	๒,๕๑๑,๐๐๐.๐๐	๗๒๘.๖๗	๑๓.๐๑
รวมทั้งหมด	๔๕,๔๘๓	๒,๘๐๙,๐๒๓	๙๘,๔๙๑	๒,๔๐๙,๗๐๐.๕๐	๑,๖๘๐,๗๐๙,๖๔๕.๘	๖๙๗.๔๘	๑๒.๑๒

**ข้อมูลภาวะการผลิตพืช (รด.๐๑) แบบรายปี กลุ่มพืช ข้าวนาปรัง ประจำปี ๒๕๕๕/๒๕๕๖**  
**ช่วงเวลาเดือนพฤศจิกายน พ.ศ. ๒๕๕๕ถึงเดือน ตุลาคม พ.ศ.๒๕๕๖**

อำเภอ	จำนวน ครัวเรือน	เนื้อที่ปลูก (ไร่)	เนื้อที่ เสียหาย (ไร่)	เนื้อที่เก็บเกี่ยว ผลผลิต	ผลผลิตที่เก็บเกี่ยวได้ (กิโลกรัม)	ผลผลิต เฉลี่ย/เนื้อที่ เก็บเกี่ยว (กิโลกรัม)	ราคา เกษตรกร ขายได้เฉลี่ย (บาท/ กิโลกรัม)
เมือง	๒,๐๖๔	๙๘,๗๔๒.๐๐	-	๙๓,๙๙๘.๐๐	๗๑,๒๙๓,๗๖๘.๐๐	๗๕๘.๔๖	๑๒.๐๐
โกรกพระ	๑,๓๙๕	๕๙,๘๒๗.๗๕	-	๕๙,๘๒๗.๗๕	๔๕,๔๔๓,๖๒๕.๐๐	๗๕๙.๕๗	๑๑.๙๐
ชุมแสง	๕,๑๗๒	๒๘๒,๒๙๘.๐๐	-	๒๐๗,๕๕๕.๐๐	๑๖๗,๔๔๒,๘๐๐.๐๐	๘๐๖.๖๒	๑๑.๘๑
หนองบัว	๕๐๑	๒๗,๐๑๘.๐๐	-	๒๗,๐๑๘.๐๐	๑๙,๑๑๕,๗๒๗.๐๐	๗๐๗.๕๒	๑๒.๓๕
บรรพตพิสัย	๑๓,๖๐๓	๓๑๙,๕๓๑.๐๐	-	๓๑๙,๕๓๑.๐๐	๒๓๗,๘๗๒,๑๖๐.๐๐	๗๔๔.๔๔	๑๑.๑๙
เก้าเลี้ยว	๒,๑๒๗	๗๙,๒๑๓.๐๐	-	๗๙,๒๑๓.๐๐	๕๘,๕๙๔,๖๒๒.๐๐	๗๓๙.๗๑	๑๑.๗๔

อำเภอ	จำนวนครัวเรือน	เนื้อที่ปลูก (ไร่)	เนื้อที่เสียหาย (ไร่)	เนื้อที่เก็บเกี่ยวผลผลิต	ผลผลิตที่เก็บเกี่ยวได้ (กิโลกรัม)	ผลผลิตเฉลี่ย/เนื้อที่เก็บเกี่ยว (กิโลกรัม)	ราคาที่เกษตรกรขายได้เฉลี่ย (บาท/กิโลกรัม)
ตากาลี	๑,๘๘๐	๑๐๐,๑๔๕.๐๐	๓๐๐	๙๙,๗๔๕.๐๐	๗๘,๓๖๘,๖๐๐.๐๐	๗๘๔.๙๐	๑๒.๖๘
ท่าตะโก	๑,๕๙๖	๑๒๘,๓๙๙.๐๐	-	๑๒๘,๓๙๙.๐๐	๙๖,๓๐๒,๘๘๐.๐๐	๗๕๐.๐๓	๑๒.๐๐
ไพศาลี	๔๙	๑,๖๘๐.๐๐	-	๑,๖๘๐.๐๐	๑,๐๔๗,๘๕๐.๐๐	๖๒๓.๗๒	๑๑.๘๗
พยุหะคีรี	๑,๕๗๒	๕๒,๘๙๘.๐๐	-	๕๒,๘๙๘.๐๐	๔๔,๗๒๑,๙๐๐.๐๐	๘๔๕.๔๔	๑๒.๔๗
ลาดยาว	๒,๒๕๑	๒๖๗,๐๔๕.๐๐	-	๑๒๔,๑๔๕.๐๐	๙๙,๓๑๖.๐๐	๘๐๐.๐๐	๑๒.๐๐
ตากฟ้า	๒๘	๖๑๘.๐๐	-	๖๑๘.๐๐	๓๗๕,๗๕๐.๐๐	๖๐๘.๐๑	๑๒.๐๗
แม่วงก์	๓๙๑	๑๗,๙๒๒	-	๒๐,๓๕๘.๐๐	๑๖,๒๖๘,๖๐๐	๗๙๙.๑๓	๑๒.๐๗
แม่เปิน	๓	๓๕	-	๓๕.๐๐	๑๗,๑๐๐.๐๐	๔๘๘.๕๗	๑๓๒.๓๒
ชุมตาบง	๓๔๐	๑๗,๒๕๐	-	๑๗,๒๕๐.๐๐	๑๒๐๗๕๐๐	๗๐๐.๐๐	๑๓.๐๐
รวมทั้งหมด	๓๒,๙๓๒	๑,๔๕๒,๖๒๑	๓๐๐	๑,๒๓๒,๔๐๐.๗๕	๙๔๘,๒๕๖,๓๘๒.๐๐	๗๖๙.๔๔	๑๑.๘๔

## แนวทางในการพัฒนาและส่งเสริมการผลิตพืชเศรษฐกิจที่สำคัญของจังหวัดนครสวรรค์

**๑. ด้านการเพาะปลูกข้าว** มีการส่งเสริมและสนับสนุนให้เกษตรกรชาวนามีการรวมกลุ่มจัดตั้งเป็นศูนย์ข้าวชุมชนในระดับพื้นที่ ตั้งแต่ ปี พ.ศ. ๒๕๔๓ เป็นต้นมา เพื่อให้เกิดกลุ่มเครือข่ายในการแลกเปลี่ยนเรียนรู้ด้านการเพาะปลูกและปัจจัยการผลิต โดยมีศูนย์ข้าวชุมชนในระดับจังหวัด รวมทั้งสิ้น ๒๒๗ ศูนย์ สมาชิกรวม ๕,๐๐๐ คน ในพื้นที่ ๑๕ อำเภอ มีการสนับสนุนให้ศูนย์ข้าวชุมชน มีการผลิตเมล็ดพันธุ์ข้าวพันธุ์ดีกระจายสู่สมาชิก เพื่อแก้ไขปัญหาการขาดแคลนเมล็ดพันธุ์ข้าว ทั้งนี้ โดยการสนับสนุนงบประมาณจากราชการโดยเฉพาะงบพัฒนาจังหวัดและกลุ่มจังหวัดในด้านปัจจัยการผลิตและการถ่ายทอดความรู้แก่เกษตรกรเพื่อเป็นการพัฒนาเกษตรกรให้เป็นผู้ผลิตและดำเนินธุรกิจด้านเมล็ดพันธุ์ข้าวเพื่อสร้างมูลค่าเพิ่มให้แก่ผลผลิต รวมทั้งพัฒนาคุณภาพผลผลิตข้าวให้ได้มาตรฐานตามระบบ GAP เพื่อเข้าสู่ประชาคมอาเซียน (AEC) ในอนาคตต่อไป

**๒. ด้านการเพาะปลูกอ้อยโรงงาน** มีการส่งเสริมและสนับสนุนให้เกษตรกรมีการเพาะปลูกอ้อยโรงงาน ที่มีปริมาณและคุณภาพเพื่อแปรรูปเป็นน้ำตาลทรายและวัสดุอื่น รวมทั้งเป็นการส่งเสริม เพื่อให้เป็นพืชพลังงานทดแทนในอนาคต ทั้งนี้ โดยการสนับสนุนจากทางภาครัฐราชการและเอกชน(โรงงาน) ในการส่งเสริมให้เกษตรกรผู้ปลูกอ้อยโรงงานมีการใช้ต้นพันธุ์ดี การป้องกันกำจัดแมลงศัตรูอ้อย และการรวมกลุ่มเพื่อถ่ายทอดเทคโนโลยี โดยงบประมาณพัฒนาจังหวัดและกลุ่มจังหวัด เพื่อมุ่งเน้นในการเพิ่มปริมาณผลผลิตต่อไร่ และคุณภาพ โดยเฉพาะเปอร์เซ็นต์ความหวาน (CCS) และรณรงค์ในการรักษาสิ่งแวดล้อม

**๓. ด้านการเพาะปลูกมันสำปะหลัง** มีการส่งเสริมและสนับสนุนให้เกษตรกรมีการเพาะปลูกมันสำปะหลังในเขตพื้นที่ไร่ เพื่อเป็นพืชอาหารและพืชพลังงานทดแทนในอนาคต มีการรวมกลุ่มเกษตรกรเพื่อส่งเสริมและสนับสนุนการใช้พันธุ์ดีที่เหมาะสมกับสภาพพื้นที่ การป้องกันกำจัดศัตรูมันสำปะหลัง โดยเฉพาะเพลี้ยแป้ง การถ่ายทอดเทคโนโลยีด้านการจัดการระบบน้ำ เพื่อเพิ่มผลผลิตต่อไร่ และแนะนำ

ส่งเสริมให้เกษตรกร มีการปรับปรุงบำรุงดิน ทั้งนี้ โดยการได้รับการส่งเสริมและสนับสนุนด้านปัจจัยการผลิต และถ่ายทอดเทคโนโลยี จากงบประมาณจังหวัดและกลุ่มจังหวัด

ที่มา : สำนักงานเกษตรจังหวัดนครสวรรค์ ข้อมูล ณ วันที่ ๑๐ สิงหาคม ๒๕๕๖

/ ๒) การประมง

## ๒) การประมง

สภาพพื้นที่ของจังหวัดนครสวรรค์ เป็นที่ราบลุ่มและมีพื้นที่ดอนบ้างเล็กน้อย เกษตรกรที่เพาะเลี้ยงสัตว์น้ำส่วนใหญ่ดำเนินการเลี้ยงสัตว์น้ำแบบยั้งชีพ เพื่อนำมาบริโภคภายในครัวเรือนเท่านั้น และมีเกษตรกรผู้เพาะเลี้ยงสัตว์น้ำในเขตพื้นที่อำเภอเมืองนครสวรรค์ อำเภอชุมแสง และอำเภอพยุหะคีรี เป็นส่วนใหญ่ที่ดำเนินการเลี้ยงสัตว์น้ำแบบพาณิชย์

รูปแบบของการเพาะเลี้ยงสัตว์น้ำในเขตพื้นที่จังหวัดนครสวรรค์มีทั้งการเลี้ยงในบ่อดิน บ่อซีเมนต์ และนอกจากนี้ยังมีเกษตรกรผู้เพาะเลี้ยงสัตว์น้ำในเขตพื้นที่อำเภอเมืองนครสวรรค์ อำเภอพยุหะคีรี อำเภอชุมแสง อำเภอบรรพตพิสัย และอำเภอโกรกพระบางส่วนนิยมเลี้ยงปลาในกระชัง เช่น ปลากดแก้ว ปลานิล ปลาเทโพ ปลาสวาย ฯลฯ จึงถือได้ว่าจังหวัดนครสวรรค์เป็นจังหวัดที่มีศักยภาพด้านการเพาะเลี้ยงสัตว์น้ำ และมีผลผลิตสัตว์น้ำมากจังหวัดหนึ่ง แต่ถึงอย่างไรผลผลิตสัตว์น้ำ ที่มีอยู่ก็ยังไม่เต็มศักยภาพของแหล่งน้ำในจังหวัดที่จะผลิตได้ ชนิดสัตว์น้ำที่เกษตรกรเลี้ยงในเขตจังหวัดนครสวรรค์มีจำนวน ๒๔ ชนิด คือ ปลาสวาย ปลาทราย ปลานวลจันทร์ ปลาชะโด ปลาทับทิม ปลาจระเม็ด ปลากดคัง ปลาไน ปลากบ ปลาเทโพ ปลาสร้อย ปลาโพง ปลานิล ปลาจีน ปลากัด ปลาดุก ปลาดุกบักอูย ปลาทอง ปลาตะเพียน ปลาช่อน กบ ปลายี่สกเทศ ปลานู๋ จระเข้ ปลาฉลาม และปลาแรด

### จำนวนผู้ประกอบการด้านการประมง จำนวนฟาร์ม และเนื้อที่เลี้ยง

อำเภอ	จำนวนผู้ประกอบการ (ราย)	จำนวนฟาร์ม	เนื้อที่เลี้ยงรวมทั้งหมด(ไร่)	เนื้อที่ฟาร์ม(ไร่)
เมืองนครสวรรค์	๒,๐๑๕	๒,๑๒๘	๕,๘๔๙.๙๐	๑๒,๕๘๑.๘๖
โกรกพระ	๕๐๑	๕๒๑	๘๑๖.๑๐	๗,๑๑๙.๖๕
ชุมแสง	๒,๓๑๕	๒,๕๐๓	๔,๙๔๕.๙๒	๓๐,๘๖๓.๑๗
หนองบัว	๘๒๖	๘๙๔	๕๙๙.๙๔	๑๖,๘๒๒.๗๖
บรรพตพิสัย	๑,๒๑๕	๑,๒๖๗	๓,๖๘๕.๘๗	๒๐,๐๖๗.๕๑
เก้าเลี้ยว	๕๖๒	๖๔๓	๙๐๕.๒๒	๕,๕๒๕.๔๒
ตากถ้ำ	๒๓๓	๒๓๘	๑,๓๙๐.๗๐	๕,๒๗๔.๒๘
ท่าตะโก	๔๕๖	๔๖๒	๕๒๑.๕๕	๕,๖๓๘.๗๐
ไพศาลี	๓๘๙	๔๐๘	๔๓๘.๘๒	๗,๖๖๐.๙๕
พยุหะคีรี	๕๐๔	๕๒๔	๗๔๘.๙๓	๔๑,๗๔๐.๑๒
ลาดยาว	๑,๓๘๙	๑,๔๙๓	๒,๕๔๒.๓๒	๒๘,๖๐๒.๐๒
ตากฟ้า	๑๓	๑๓	๑๖.๗๕	๑๙๘.๐๐

อำเภอ	จำนวนผู้ประกอบการ (ราย)	จำนวนฟาร์ม	เนื้อที่เลี้ยงรวมทั้งหมด(ไร่)	เนื้อที่ฟาร์ม(ไร่)
แม่वंก	๒๓๖	๒๔๐	๒๖๕.๑๕	๓,๖๔๘.๔๔
แม่เปิน	๒๔๑	๒๖๐	๔๒๗.๕๐	๕,๓๑๙.๙๖
ชุมตาบง	๓๕๘	๓๖๑	๕๘๐.๗๕	๘,๐๗๒.๒๐
รวม	๑๑,๒๕๓	๑๑,๙๕๕	๒๓,๓๓๕.๔๒	๑๙๙,๑๓๕.๐๔

ที่มา : สำนักงานประมงจังหวัดนครสวรรค์ ข้อมูล ณ ๑๐เดือน กันยายน ๒๕๕๖

### ๓) การปศุสัตว์

#### ข้อมูลจำนวนปศุสัตว์ (ปี ๒๕๕๕)

อำเภอ	จำนวนเกษตรกร (ครัวเรือน)	พื้นที่ปลูกหญ้า(ไร่)	โคเนื้อ (ตัว)	โคนม (ตัว)	กระบือ (ตัว)	สุกร (ตัว)
เมืองนครสวรรค์	๒,๗๖๓	๐.๐๐	๕,๕๑๓	๐	๑๔๔	๒๐๘๑
โกรกพระ	๑,๔๓๔	๐.๐๐	๒,๖๘๙	๒	๖๐๙	๖,๒๓๒
ชุมแสง	๔๑๒๔	๐.๐๐	๑๕๐๑	๐	๕๘	๗๖๘๖
หนองบัว	๖๐๔๑	๑๐๕๑	๑๕๙๓๕	๐	๓๑๒	๑๑๔๕๖
บรรพตพิสัย	๔,๗๙๘	๑๘.๕๐	๕๓๘	๐	๘๒	๕๕๘๐๔
ตากาลี	๒,๖๐๑	๐.๐๐	๘๑๘๒	๔๑	๑๐๒	๑,๗๘๗
ท่าตะโก	๖,๐๘๙	๖๓.๕๐	๔๙๐๘	๕๙	๑๑	๑๓,๑๙๙
พยุหะคีรี	๒,๖๐๑	๑๕๗.๒๕	๙๘๒๗	๐	๑๐๔	๓,๖๕๑
ลาดยาว	๓,๑๑๐	๐.๐๐	๒๑๕๘	๑๗	๙๒๒	๕,๔๘๖
ไพศาลี	๔๒๒๒	๕๓๘	๑๐,๐๔๘	๐	๓๖๘	๒๘๗๖
ตากฟ้า	๒,๓๐๗	๕๒๑.๒๕	๕๑๖๐	๑,๓๑๘	๔๖	๕,๗๒๓
เก้าเลี้ยว	๒๐๕๔	๐.๐๐	๑๐๖	๓๓	๒๙๗	๔๕๔
แม่वंก	๑,๙๑๗	๐.๐๐	๑,๑๐๔	๐	๗๒	๒,๖๐๐
แม่เปิน	๑,๙๒๘	๑.๐๐	๘๕๑	๐	๑๒๒	๑๔๐๒
ชุมตาบง	๑,๕๗๗	๔๕๙.๐๐	๗๘๖	๐	๙๘	๑๙๑๔
รวมทั้งหมด :	๔๗,๕๖๖	๒,๘๐๙.๗๕	๖๙,๓๐๖	๑,๔๗๐	๓,๓๔๗	๑๒๒,๓๕๑

ที่มา : สำนักงานปศุสัตว์จังหวัดนครสวรรค์ ข้อมูล ณ เดือน ธันวาคม ๒๕๕๕

#### ๑๑. การอุตสาหกรรม

ภาคอุตสาหกรรมของจังหวัดนครสวรรค์ ในปี พ.ศ. ๒๕๕๖ มีสถานประกอบการทั้งสิ้น ๑,๔๐๗ แห่ง เงินลงทุนทั้งสิ้น ๔๓,๒๗๔,๓๒๐,๔๐๓บาท ก่อให้เกิดการจ้างแรงงาน จำนวน ๒๔,๐๓๓ คน ดังนี้

หมวดอุตสาหกรรม	จำนวนสถาน	จำนวนเงินลงทุน (ล้านบาท)	จำนวนแรงงาน (คน)
----------------	-----------	--------------------------	------------------

		ประกอบ		ชาย	หญิง	รวม
๑	อุตสาหกรรมการเกษตร	๕๑๑	๗,๑๕๕,๙๓๕,๔๔๙	๒,๖๖๓	๗๒๔	๓,๓๘๗
๒	อุตสาหกรรมอาหาร	๙๙	๒๑,๘๓๙,๑๘๖,๔๗๒	๒,๑๓๐	๑,๑๗๑	๓,๓๐๓
๓	อุตสาหกรรมเครื่องตี	๖	๑,๐๙๑,๑๐๓,๔๙๖	๙๓๘	๑๑๗	๑,๐๕๕
๔	อุตสาหกรรมสิ่งทอ	๒	๙๕,๖๘๐,๐๐๐	๒๕๗	๘๓๘	๑,๐๙๕
๕	อุตสาหกรรมเครื่องแต่งกาย	๑๐	๗๓๖,๘๗๓,๕๖๘	๕๕๕	๔,๕๘๗	๕,๑๔๒
๖	อุตสาหกรรมเครื่องหนัง	๓	๑๑,๔๐๐,๐๐๐	๗๖	๑๙๖	๒๗๒
๗	อุตสาหกรรมไม้และผลิตภัณฑ์จากไม้	๑๗	๒๘๐,๗๗๙,๙๐๐	๔๗๙	๔๓๓	๙๑๒
๘	อุตสาหกรรมเฟอร์นิเจอร์และเครื่องเรือน	๖๑	๑๐๒,๔๗๕,๐๘๔	๕๗๓	๑๑๒	๖๘๕
๙	อุตสาหกรรมกระดาษและผลิตภัณฑ์จากกระดาษ	๑	๒,๘๐๐,๐๐๐,๐๐๐	๑๖๕	๑๐	๑๗๕
๑๐	อุตสาหกรรมสิ่งพิมพ์	๑๒	๓๓,๕๖๕,๐๐๐	๖๑	๑๗	๗๘
๑๑	อุตสาหกรรมเคมี	๒๙	๑๓๗,๐๗๑,๕๐๐	๑๖๐	๕๘	๒๑๘
๑๒	อุตสาหกรรมปิโตรเคมีและผลิตภัณฑ์	๑๓	๓๙๗,๖๓๔,๒๕๐	๙๐	๒	๙๒
๑๓	อุตสาหกรรมยาง	๓๐	๕๖,๒๔๔,๒๐๐	๘๗	๙	๙๖
๑๔	อุตสาหกรรมพลาสติก	๑๒	๑,๓๒๖,๗๑๔,๘๐๐	๑๗๖	๕๒๓	๖๙๙
๑๕	อุตสาหกรรมโลหะ	๑๒๖	๑,๖๗๕,๗๒๑,๙๓๔	๑,๕๓๔	๓๓๙	๑,๘๗๓
๑๖	อุตสาหกรรมโลหะ	๑๔	๘๔,๐๖๒,๙๕๐	๑๓๐	๙๗	๒๒๗
๑๗	อุตสาหกรรมผลิตภัณฑ์โลหะ	๑๐๑	๔๕๗,๘๐๗,๑๕๐	๕๘๙	๑๐๓	๖๙๒
๑๘	อุตสาหกรรมเครื่องจักรกล	๑๔๐	๒๔๖,๒๐๕,๓๕๐	๘๖๕	๘๖	๙๕๑
๑๙	อุตสาหกรรมไฟฟ้า	๑๑	๑๑๐,๑๕๑,๐๐๐	๓๔๑	๒๘๕	๖๒๖
๒๐	อุตสาหกรรมขนส่ง	๙๘	๑,๖๔๒,๓๖๒,๒๘๒	๑,๐๘๗	๙๓	๑,๑๘๐
๒๑	อุตสาหกรรมอื่น ๆ	๑๑๑	๒,๙๙๓,๓๔๖,๐๑๘	๑,๐๑๐	๒๖๕	๑,๒๗๕
	รวม	๑,๔๐๗	๔๓,๒๗๔,๓๒๐,๔๐๓	๑๓,๙๖๘	๑๐,๐๖๕	๒๔,๐๓๓

## ๑๒. พื้นที่ชลประทาน

ลำดับ	ประเภท	จำนวนโครงการ	พื้นที่โครงการ (ไร่)	พื้นที่ชลประทาน (ไร่)
๑	โครงการชลประทานขนาดใหญ่	๓	๑๔๑,๕๗๖	๑๓๕,๐๙๒
๒	โครงการชลประทานขนาดกลาง	๑๕	๒๙๔,๐๑๐	๒๙๔,๐๑๐

๓	โครงการชลประทานขนาดเล็ก	๑๖๘	๕๔๓,๕๐๐	๕๔๓,๕๐๐
๔	โครงการสูบน้ำด้วยไฟฟ้า	๕๘	๑๙๘,๗๐๐	๑๐๗,๓๔๔
	รวมพื้นที่ชลประทานทั้งหมด	๒๔๔	๑,๑๘๘,๗๘๖	๑,๐๙๙,๙๔๖

ที่มา : โครงการชลประทานนครสวรรค์ ข้อมูล ณ เดือนสิงหาคม ๒๕๕๕

/๑๓. แรงงาน

## ๑๓. แรงงาน

### ๑) กำลังแรงงาน

จังหวัดนครสวรรค์ มีจำนวนประชากรและกำลังแรงงาน ๑,๐๗๓,๓๔๗ คน เป็นผู้อยู่ในกำลังแรงงาน ๖๘๔,๑๒๐ คน ในจำนวนนี้เป็นผู้มีงานทำ ๖๗๙,๗๖๘ คน (คิดเป็นร้อยละ ๙๙.๓๖) และเป็นผู้ว่างงาน ๔,๓๕๒ คน (คิดเป็นร้อยละ ๐.๖๔) ผู้ที่รอฤดูกาล พบว่าไม่มีผู้รอฤดูกาลในช่วงการสำรวจไตรมาสนี้

### ๒) การมีงานทำ

ในกลุ่มผู้มีงานทำทั้งหมด ๖๗๙,๖๗๘ คน เป็นผู้ทำงานในภาคเกษตรรวม ๓๕๑,๐๖๖ คน (คิดเป็นร้อยละ ๕๑.๖๔ ของผู้มีงานทำทั้งหมด) ในขณะที่นอกภาคเกษตรนั้น มีผู้ทำงานทั้งสิ้น ๓๒๘,๗๐๒ คน (ร้อยละ ๔๘.๓๖ ของผู้มีงานทำทั้งหมด) โดยสาขานอกภาคเกษตรที่มีผู้ทำงานมากที่สุด ได้แก่ สาขาการขนส่ง ขยายปลีกฯ โดยมีผู้ทำงานรวมทั้งสิ้น ๘๔,๑๓๐ คน รองลงมาได้แก่สาขาการก่อสร้าง ๕๖,๙๔๗ คน และสาขาการผลิต ๔๑,๓๗๑ คน ตามลำดับ

เมื่อพิจารณากลุ่มผู้มีงานทำจำแนกออกตามระดับการศึกษาที่จบ พบว่าแรงงานส่วนใหญ่มีการศึกษาในระดับต่ำกว่าประถมศึกษา ซึ่งมีจำนวน ๒๒๔,๑๘๑ คน รองลงมาคือแรงงานที่จบการศึกษา ระดับประถมศึกษา ๑๘๙,๐๒๓ คน ในขณะที่แรงงานซึ่งจบการศึกษาในระดับอุดมศึกษานั้น มีเพียง ๘๑,๘๓๒ คน เท่านั้น

### ๓) การว่างงาน

จังหวัดนครสวรรค์มีผู้ว่างงานจำนวนทั้งสิ้น ๔,๕๓๒ คน คิดเป็นอัตราการว่างงาน ร้อยละ ๐.๖๔ ของผู้อยู่ในกำลังแรงงาน โดยเพศหญิงมีอัตราการว่างงานสูงกว่าชาย

### ๔) แรงงานนอกระบบ

จากข้อมูลเบื้องต้นปี ๒๕๕๖ มีผู้ทำงานอยู่ในแรงงานนอกระบบจำนวน ๕๓๑,๓๓๓ คน คิดเป็นร้อยละ ๗๕.๖๗ โดยส่วนใหญ่จะทำงานในภาคการเกษตรคือ จำนวน ๓๕๘,๘๘๔ คน คิดเป็นร้อยละ ๖๗.๕๔ และนอกภาคเกษตร ๑๗๒,๔๔๙ คน คิดเป็นร้อยละ ๓๒.๔๖

### ๕) แรงงานต่างด้าว

แรงงานต่างด้าวที่เข้ามาทำงานอย่างถูกต้องตามกฎหมาย ณ เดือนธันวาคม ๒๕๕๖ มีจำนวนทั้งสิ้น ๑,๓๖๐ คน แรงงานในกลุ่มนี้มี ๓ สัญชาติหลัก คือ พม่า ลาว และกัมพูชา

ข้อมูล: ข้อมูลสถานการณ์แรงงาน ไตรมาส ๒/๒๕๕๖ (เมษายน-มิถุนายน ๒๕๕๖) สำนักงานแรงงานจังหวัดนครสวรรค์

## ๑๔. การท่องเที่ยว

### ๑) สถานที่ท่องเที่ยวที่สำคัญ แบ่งตามประเภทของแหล่งท่องเที่ยวได้ ดังนี้



<p><b>ประเภทธรรมชาติ</b></p> <ol style="list-style-type: none"> <li>๑. บึงบอระเพ็ด</li> <li>๒. ต้นแม่น้ำเจ้าพระยา</li> <li>๓. ถ้ำป่อยา</li> <li>๔. สวนอุทยานถ้ำเพชร-ถ้ำทอง</li> <li>๕. วัดถ้ำพรสวรรค์</li> <li>๖. น้ำตกวังน้ำว้าง</li> <li>๗. สวนรุกขชาติ ๑๐๐ ปี ชัยสมบูรณ</li> <li>๘. เขาพระ/เขาสูง</li> <li>๙. เขาหน่อ-เขาแก้ว</li> <li>๑๐. แก่งเกาะใหญ่</li> <li>๑๑. หุบหินเทิน</li> <li>๑๒. อุทยานแห่งชาติแม่วงก์ (น้ำตกแม่เฒ่า, แก่งผานางคอย, ช่องเย็น, ยอดเขาโมโกจู</li> <li>๑๓. เทือกเขาตะบองนา</li> <li>๑๔. สวนอุทยานเขาหลวง</li> <li>๑๕. น้ำตกแม่กะสี</li> <li>๑๖. แก่งลานนกยูง</li> </ol>	<p><b>ประเภทโบราณสถาน/โบราณวัตถุ/วัด</b></p> <ol style="list-style-type: none"> <li>๑. วัดวรนาถบรรพต (เขากบ)</li> <li>๒. วัดจอมศรีนาคพรต</li> <li>๓. วัดศรีสวรรค์สังฆาราม</li> <li>๔. ศาลเจ้าพ่อเทพารักษ์-เจ้าแม่ทับทิม</li> <li>๕. วัดเกรียงไกรกลาง</li> <li>๖. เมืองโบราณจันเสน พิพิธภัณฑสถาน</li> <li>๗. เมืองเก่าเวสาลี</li> <li>๘. วัดพระพุทธบาทไพศาลี</li> <li>๙. แหล่งโบราณคดีวัดโพธิ์ปราสาท</li> <li>๑๐. วัดเกษไชยเหนือ (บรมธาตุ)</li> <li>๑๑. วัดหนองกลับ</li> <li>๑๒. วัดเกาะหงษ์</li> <li>๑๓. วัดพระปรารักษ์เหลือง</li> <li>๑๔. วัดบางมะฝ่อ</li> <li>๑๕. เมืองโบราณโคกไม้เดน</li> <li>๑๖. วัดป่าสิริวัฒนวิสุทธิ์</li> <li>๑๗. ดงแม่นางเมือง</li> <li>๑๘. วัดนครสวรรค์</li> <li>๑๙. วัดหนองโพ</li> <li>๒๐. วัดช่องแค</li> <li>๒๑. วัดศรีวังค์(พระจุฬามณี)</li> </ol>
<p><b>ประเภทวัฒนธรรม/ชมวิถีชีวิต</b></p> <ol style="list-style-type: none"> <li>๑. หอวัฒนธรรมจังหวัดนครสวรรค์</li> <li>๒. เครื่องปั้นดินเผาบ้านมอญ</li> <li>๓. ชุมชนไทยทรงดำบ้านไผ่สิงห์/หนองเนิน/บ้านแก่ง</li> </ol>	
<p><b>อื่นๆ</b></p> <ol style="list-style-type: none"> <li>๑. อุทยานสวรรค์</li> <li>๒. สวนกล้วยไม้พิไลพร</li> <li>๓. สวนส้มตากลิ/ตากฟ้า</li> <li>๔. หอชมเมือง</li> </ol>	

ข้อมูล: สำนักงานการท่องเที่ยวและกีฬาจังหวัดนครสวรรค์ ข้อมูล ณ วันที่ ๑๐ สิงหาคม ๒๕๕๕

## ๒) ขนบธรรมเนียมประเพณีที่สำคัญ

วัฒนธรรมประเพณีของชาวจังหวัดนครสวรรค์เป็นมรดกเก่าแก่ที่สืบทอดมาเป็นเวลานาน มีหลักฐานทางประวัติศาสตร์และโบราณคดีปรากฏชัดเจนวิถีชีวิตของชาวจังหวัดนครสวรรค์ ได้มีวิวัฒนาการต่อเนื่องมาจนถึงปัจจุบันและเนื่องจากประชากรของชาวจังหวัดนครสวรรค์มีหลายเชื้อชาติประเพณีต่าง ๆ ที่สืบทอดจึงมีแบบอย่างตามเชื้อชาตินั้น ๆ และนำมาผสมกลมกลืนกันเป็นประเพณีและวัฒนธรรมของจังหวัดนครสวรรค์ที่น่าสนใจมีดังนี้

(๑) **ประเพณีแห่เจ้าพ่อ-เจ้าแม่** เป็นประเพณีของชาวไทยเชื้อสายจีนที่อาศัยอยู่ในจังหวัดนครสวรรค์ จัดขึ้นเป็นประจำทุกปีในช่วงเทศกาลตรุษจีน เพื่อความเป็นสิริมงคล การแห่เจ้านี้เริ่มทำครั้งแรกในปี พ.ศ.๒๔๗๕ และได้ปฏิบัติสืบเนื่องมาจนถึงปัจจุบัน พิธีแห่จะตรงกับวันขึ้น ๔ ค่ำ เดือน ๑ ของชาวจีน โดยแห่กลางคืน (ชีวซา) และกลางวัน (ชีวสี่) ในขบวนแห่ประกอบไปด้วย ขบวนเชิดมังกรทอง ขบวนเชิดสิงห์โต ขบวนเอ็งกอ นอกจากนี้มีขบวนรณางฟ้า เจ้าแม่กวนอิม และขบวนดนตรีจีน ฯลฯ เป็นต้น ประเพณีแห่เจ้านี้ จัดทั้งในอำเภอชุมแสงและในอำเภอเมืองนครสวรรค์ แต่ที่ยิ่งใหญ่มากจะเป็นประเพณีแห่เจ้าแม่ปากน้ำโพ ในอำเภอเมืองนครสวรรค์

(๒) **ประเพณีการแข่งขันเรือ** ประเพณีแข่งเรือของชาวจังหวัดนครสวรรค์ จะจัดขึ้นเป็นประจำทุกปีในช่วงเทศกาลออกพรรษาโดยวัดที่ตั้งอยู่บริเวณริมฝั่งแม่น้ำเจ้าพระยาจะจัดรวมกับงาน

ประจำปีของวัด เช่น งานปิดทองไหว้พระของวัดเขาหรือวัดจอมคีรีนาคพรต งานประจำปีของ วัดเกาะหงษ์ เป็นต้น ในงานจะมีการนำเรือขนาดกลาง หรือเรือขนาดเล็กจากสถานที่ต่างๆ มาทำการแข่งขันกัน มีเสียงเชียร์อย่างสนุกสนาน ปัจจุบันได้จัดประเพณีแข่งเรือของชาวจังหวัดนครสวรรค์ ที่หน้าศาลากลางจังหวัด มีการแข่งขันชิงรางวัลถ้วยพระราชทานของ สมเด็จพระเทพรัตนราชสุดาฯ สยามบรมราชกุมารี ซึ่งจะนำสิ่งของต่าง ๆ ทั้งอาหาร และผลไม้มาวางขายมากมาย การแข่งขันเรือ จะจัดขึ้น ๒ วัน

/ (๓) ประเพณีสงกรานต์

**(๓) ประเพณีสงกรานต์** ของชาวจังหวัดนครสวรรค์ จัดขึ้นเป็นประจำทุกปีในแต่ละท้องถิ่น โดยจะมีการตักบาตรข้าวสารและอาหารแห้งในวัด และสถานที่ราชการ มีการสงฆ์น้ำพระ รดน้ำดำหัวผู้ใหญ่ สาดน้ำเล่นน้ำ แต่ที่น่าสนใจได้แก่ ประเพณีสงกรานต์ของชาวบ้านเขาทอง ตำบลเขาทอง อำเภอพยุหะคีรี ซึ่งอยู่ห่างจากตัวจังหวัดนครสวรรค์ เป็นระยะทางประมาณ ๑๙ กม. ชาวบ้านเขาทองจะทำบุญในตอนเช้า พอบ่ายก็จะไปรวมกันที่ลานวัด มีการละเล่นในประเพณีตรุษสงกรานต์ ได้แก่ การละเล่นจับข้อมือสาว การละเล่นนางสุ่ม นางสาก นางควายและการร้องรำทำเพลง ได้แพร่หลายความนิยมมาตั้งแต่ พ.ศ.๒๔๘๓ ได้แก่ การละเล่นรำโทนหรือรำวง และปัจจุบันมีประเพณีสงกรานต์ที่วัดเกาะหงส์ ซึ่งมีประชาชนให้ความสนใจและมาร่วมเล่นสาดน้ำเป็นจำนวนมาก โดยจะจัดขึ้นทุกวันอาทิตย์ที่ ๓ ของเดือนเมษายน เรียกว่า “ควีนหลงสงกรานต์”

**(๔) ประเพณีการเลี้ยงข้าวแช่** เป็นประเพณีที่ปฏิบัติต่อเนื่องกันมานับ ๑๐๐ ปี ของชาวบ้านบางมะฝ่อ อำเภอโกรกพระ จัดขึ้นในเทศกาลสงกรานต์เพียงวันเดียว โดยมีกำหนดให้ตรงกับ วันหยุดราชการ เพื่อให้ชาวบ้านบอกญาติพี่น้อง ซึ่งอยู่สถานที่ต่าง ๆ กันมาร่วมทำบุญ เหมือนเป็นการประชุมญาติพี่น้องของแต่ละบ้านด้วย วันที่ ๑๔ เมษายน ชาวบ้านทุกคนจะไปร่วมทำบุญตักบาตรพระสงฆ์บนศาลาการเปรียญแล้ว มรรคทายกจะประกาศให้ทราบว่า สงกรานต์ปีนี้จะทำบุญกี่วัน วันก่อนสุดท้ายของการทำบุญสงกรานต์จะมีการนำอัฐของบรรพชนไปตั้งรวมกัน ณ ศาลาการเปรียญ มีการสวดอภิธรรม ระเบียบนี้เอง มรรคทายกจะประกาศทั่วไปว่าปีนี้ใครจะศรัทธาทำข้าวแช่บ้าง ซึ่งก็จะมีผู้รับทำหลายราย พอถึงวันนั้นก็ให้นำข้าวแช่และกับแกล้มบรรจุในภาชนะอย่างดีซึ่งเป็นของเก่า จัดใส่สาแหรกมีสาวงามหาบเดินไปวัด แต่งกายพื้นบ้านสวยงาม ถึงวัดเวลา ๑๑.๐๐ น. จัดถวายพระสงฆ์ เมื่อพระสงฆ์ฉันอิ่มแล้ว ก็ยกลงมาจัดเลี้ยงกันจนถึงเวลา ๑๓.๐๐ น. พระสงฆ์จะแสดงพระธรรมเทศนา เมื่อพระสงฆ์แสดงธรรมจบ ก็มีการสงฆ์น้ำพระสงฆ์ในวัดทุกรูป จากนั้นจะมีการเล่นสงกรานต์ของหนุ่มสาวเป็นที่สนุกสนาน

### กิจกรรมการท่องเที่ยวตามปฏิทินการท่องเที่ยวของจังหวัด

ปฏิทินการท่องเที่ยว	กิจกรรมการท่องเที่ยว
มกราคม	-งานมหกรรมกีฬาท้องถิ่นไทคัพ/เทศกาลอาหารอร่อย ณ สนามกีฬากลางจังหวัดนครสวรรค์ - งานสัปดาห์คุณกัที่อุทยานนกน้ำ บึงบอระเพ็ด
กุมภาพันธ์	-งานประเพณีตรุษจีนแท้เจ้าพ่อ-เจ้าแม่ปากน้ำโพ ช่วงเทศกาลตรุษจีน - ๑๔ กุมภาพันธ์ลั่นบัว

มีนาคม	- งานมหกรรม OTOP นครสวรรค์/หอการค้าแฟร์ ณ สนามหน้าศาลากลางจังหวัด
เมษายน	งานมหาสงกรานต์เมืองสี่แคว จัด ๒ แห่ง ๑. วัดเกาะหงษ์ ต.ตะเคียนเลื่อน อ.เมืองฯ ๒. เกาะลอย อุทยานสวรรค์
พฤษภาคม	- งานอุตสาหกรรมแฟร์/ผลิตภัณฑ์ประมงและปศุสัตว์ ณ บึงบอระเพ็ด - งานมหกรรมข้าวเมืองปากน้ำโพ ณ บึงบอระเพ็ด
มิถุนายน	- กิจกรรมเที่ยวผจญไพรหัวใจสีเขียว ณ สวนรุกชาติ ๑๐๐ ปี (ชัยสมบุญ) อ.ไพศาลี
กรกฎาคม	- งานเกษตรรุ่งเรือง เมืองสี่แคว/งานไม้ดอกไม้ประดับ ณ สนามหน้าศาลากลางจังหวัด - งานประเพณีตักบาตรเทียน ณ โบราณสถาน “เมืองบน” ต.โคกไม้เดน อ.พยุหะคีรี
สิงหาคม	ท่องเที่ยวตามรอยเสด็จประพาสต้นพระพุทธเจ้าหลวง
กันยายน	๑. ล่องแก่งแม่เฒ่า ๒. งานประเพณีสืบสานวัฒนธรรมต้นน้ำเจ้าพระยา
ตุลาคม	แข่งเรือยาวประเพณีชิงถ้วยพระราชทานฯ
พฤศจิกายน	ลอยกระทงสายเมืองสี่แคว ณ อุทยานสวรรค์
ธันวาคม	- กิจกรรม “เย็นดูดาว เข้าดูนก” ณ บึงบอระเพ็ด และอุทยานสวรรค์ - งานส่งท้ายปีเก่าต้อนรับปีใหม่ วิถีธรรม ๕ ศาสนา - มหกรรมแข่งขันกีฬาข้ามปี

### สถิติจำนวนผู้มาเยี่ยมเยือนและรายได้จากการท่องเที่ยว จังหวัดนครสวรรค์

รายการ	ปี พ.ศ.			
	๒๕๕๒	๒๕๕๓	๒๕๕๔	๒๕๕๕
จำนวนผู้มาเยี่ยมเยือน (คน)	๘๙๖,๓๖๔ (-๑๔.๓๗)	๑,๐๔๖,๗๗๑ (+๑๖.๗๘)	๙๐๑,๔๐๐ (-๑๓.๘๙)	๑,๐๕๖,๓๘๗ (+ ๑๗.๑๙)
๑.๑นักท่องเที่ยว	๔๗๘,๓๘๗ (-๓๐.๓๔)	๖๘๖,๗๕๖ (+๔๓.๕๖)	๕๘๑,๙๐๘ (-๑๕.๒๗)	๖๔๒,๗๒๕ (+๑๐.๔๕)
- ชาวไทย	๔๗๒,๒๖๘ (-๓๐.๓๙)	๖๗๘,๔๔๒ (+๔๔.๖๖)	๕๗๖,๐๙๙ (-๑๕.๐๙)	๖๑๖,๒๙๗ (+๖.๙๘)
- ชาวต่างชาติ	๖,๑๑๙ (-๒๖.๔๐)	๘,๓๑๔ (+๓๕.๘๗)	๕,๘๐๙ (-๓๐.๑๓)	๘,๔๒๘ (+๔๕.๐๙)
๑.๒นักท่องเที่ยว	๔๑๗,๙๗๗ (+๑๖.๑๐)	๓๖๐,๐๑๕ (-๑๓.๘๗)	๓๑๙,๔๙๒ (-๑๑.๒๖)	๔๓๑,๖๖๒ (+๓๕.๑๑)

รายการ	ปี พ.ศ.			
	๒๕๕๒	๒๕๕๓	๒๕๕๔	๒๕๕๕
- ชาวไทย	๔๐๗,๒๕๖ (+๑๖.๔๕)	๓๔๙,๗๒๘ (-๑๔.๑๓)	๓๑๕,๓๖๔ (-๙.๘๓)	๔๑๗,๖๕๔ (+๓๒.๔๔)
- ชาวต่างชาติ	๑๐,๗๒๑ (+๔.๒๒)	๑๐,๒๘๗ (-๔.๐๕)	๔,๑๒๘ (-๕๙.๘๗)	๑๔,๐๐๘ (+๒๓๙.๓๔)
รายได้จากการท่องเที่ยว(ล้านบาท)	๑,๑๘๗.๐๘ (-๓๐.๒๙)	๑,๗๐๒.๙๑ (+๔๓.๔๕)	๑,๓๑๙.๙๙ (-๒๒.๔๙)	๑,๖๖๒.๘๖ (+๒๕.๙๘)

ข้อมูล: สำนักงานการท่องเที่ยวและกีฬาจังหวัดนครสวรรค์ ข้อมูล ณ วันที่ ๖ กันยายน ๒๕๕๖

/๒. ข้อมูลเกี่ยวกับ

## ๒. ข้อมูลเกี่ยวกับศักยภาพของท้องถิ่น

โครงสร้างการบริหารและอำนาจหน้าที่ในการบริหารงานขององค์การบริหารส่วนจังหวัดนครสวรรค์ ซึ่งเป็นองค์กรปกครองส่วนท้องถิ่นรูปแบบหนึ่ง โดยจัดตั้งขึ้นตามพระราชบัญญัติองค์การบริหารส่วนจังหวัด พ.ศ.๒๕๔๐ มีโครงสร้างการบริหาร และบทบาทอำนาจหน้าที่ ดังนี้

### ๒.๑ โครงสร้างการบริหารขององค์การบริหารส่วนจังหวัดนครสวรรค์

#### (๑) ด้านการเมือง ประกอบด้วย

**ฝ่ายนิติบัญญัติ** ได้แก่ สภาองค์การบริหารส่วนจังหวัดนครสวรรค์ ประกอบไปด้วยสมาชิกสภาองค์การบริหารส่วนจังหวัดนครสวรรค์ ซึ่งราษฎรเลือกตั้งโดยตรง จำนวน ๓๖ คน วาระของสภาองค์การบริหารส่วนจังหวัดนครสวรรค์ มีกำหนดคราวละสี่ปีนับแต่วันเลือกตั้ง

**ฝ่ายบริหาร** ได้แก่ นายองค์การบริหารส่วนจังหวัดนครสวรรค์ ซึ่งมาจากการเลือกตั้งโดยตรงเป็นผู้บริหาร และมีคณะผู้บริหารประกอบด้วย รองนายกองค์การบริหารส่วนจังหวัดนครสวรรค์ จำนวน ๓ คน เลขานุการนายกฯ จำนวน ๔ คน ที่ปรึกษานายกฯ จำนวน ๑ คน

#### (๒) โครงสร้างส่วนราชการขององค์การบริหารส่วนจังหวัดนครสวรรค์

การแบ่งส่วนบริหารราชการองค์การบริหารส่วนจังหวัดนครสวรรค์ ตามมาตรา ๔๑ แห่งพระราชบัญญัติองค์การบริหารส่วนจังหวัด พ.ศ.๒๕๔๐ มาตรา ๔ แห่งพระราชกฤษฎีการะเบียบข้าราชการองค์การบริหารส่วนจังหวัด พ.ศ. ๒๕๔๑ และประกาศองค์การบริหารส่วนจังหวัดนครสวรรค์ ลงวันที่ ๒๙ กรกฎาคม ๒๕๔๑ เรื่อง การจัดแบ่งส่วนราชการขององค์การบริหารส่วนจังหวัดนครสวรรค์ ประกอบด้วย

- |   |                         |
|---|-------------------------|
| ๑. สำนักปลัดองค์การบริหารส่วนจังหวัด    | ๒. กองคลัง              |
| ๓. กองแผนและงบประมาณ                    | ๔. กองช่าง              |
| ๕. กองส่งเสริมคุณภาพชีวิต               | ๖. กองกิจการพาณิชย์     |
| ๗. กองการศึกษา ศาสนาและวัฒนธรรม         | ๘. กองพัสดุและทรัพย์สิน |
| ๙. กองกิจการสภาองค์การบริหารส่วนจังหวัด | ๑๐. หน่วยตรวจสอบภายใน   |

### ๕ อัตรากำลังข้าราชการ ลูกจ้างประจำและพนักงานจ้าง ขององค์การบริหารส่วนจังหวัดนครสวรรค์

ส่วนราชการ	ระดับ										รวมข้าราชการ	ลูกจ้างประจำ	พนักงานจ้าง	รวมทั้งสิ้น
	๑	๒	๓	๔	๕	๖	๗	๘	๙	๑๐				
๑. สำนักปลัดองค์การบริหารส่วนจังหวัด	-	๑	-	๕	๑	๖	๓	๔	๑	-	๒๑	๘	๔๔	๗๓
๒. กองคลัง	-	-	๒	๔	๒	๕	๕	๑	-	-	๑๙	-	๗	๒๖

๓. กองกิจการพาณิชย์	-	๑	๑	-	๓	๕	๒	-	-	๑๒		๘๙	๑๐๑
๔. กองกิจการสภาฯ	-	-	๑	๒	๓	๖	-	๑	-	๑๓		๘	๒๑
๕. กองแผนและงบประมาณ	-	๑	-	๒	๑	๔	๒	๑	-	๑๑		๕	๑๖
๖. กองช่าง	-	๒	๗	๔	๑๐	๑๑	๗	๑	-	๔๒	๒๗	๑๘๔	๒๕๓
๗. กองการศึกษา ศาสนา ฯ	-	๑	-	๓	๒	๒	-	๒	-	๑๐		๑๐	๒๐
๘. กองส่งเสริมคุณภาพชีวิต	-	-	๑	๑	๓	-	๓	๑	-	๙	๗	๓๖	๕๒
๙. กองพัสดุและทรัพย์สิน	-	-	-	-	๓	๘	๑	-	-	๑๒		๙	๒๑
๑๐. หน่วยตรวจสอบภายใน	-	-	๑	-	๓	-	๑	-	-	๕		๑	๖
<b>รวม</b>	<b>-</b>	<b>๖</b>	<b>๑๓</b>	<b>๒๑</b>	<b>๓๑</b>	<b>๔๗</b>	<b>๒๔</b>	<b>๑๑</b>	<b>๑</b>	<b>๑๕๔</b>	<b>๔๒</b>	<b>๓๙๓</b>	<b>๕๘๙</b>

(แหล่งที่มาของข้อมูล : สำนักปลัดองค์การบริหารส่วนจังหวัด ณ วันที่ ๓๑ เดือน พฤษภาคม ๒๕๕๗)

/ ๒.๒ สถานะทางการคลัง

## ๒.๒ สถานะทางการคลัง

### การบริหารรายรับ

ตารางแสดงบัญชีรายรับ (รวมเงินอุดหนุน) ๓ ปี ย้อนหลังขององค์การบริหารส่วนจังหวัดนครสวรรค์

หมวด	รายรับจริงปี ๒๕๕๕	รายรับจริงปี ๒๕๕๖	ประมาณการ ปี ๒๕๕๗
๑. ภาษีอากร	๔๘,๑๑๙,๔๘๙.๘๓	๔๘,๙๔๑,๖๔๓.๕๑	๓๑,๔๗๓,๓๕๘.๓๖
๒. ค่าธรรมเนียมค่าปรับและใบอนุญาต	๓,๙๐๑,๓๔๐.๒๐	๑,๘๕๑,๙๗๔.๔๐	๘๖๑,๒๒๗.๖๐
๓. รายได้จากทรัพย์สิน	๒๑,๔๙๙,๗๖๒.๒๑	๑๓,๒๘๕,๖๓๙.๑๙	๘,๘๒๖,๙๘๕.๗๐
๔. รายได้เบ็ดเตล็ด	๒,๗๓๓,๘๐๐.๐๐	๑,๔๐๗,๘๔๑.๐๐	๙๔๒,๒๑๔.๐๐
๕. รายได้จากทุน	๒,๕๐๐.๐๐	๓๙๓,๐๐๕.๐๐	-
๖. รายได้รัฐบาลเก็บแล้วจัดสรรให้ อปท.	๕๕๑,๒๔๔,๐๕๒.๑๐	๕๘๐,๑๗๗,๘๒๔.๐๐	๔๒๔,๑๕๕,๔๐๖.๙๔
๗. รายได้ที่รัฐบาลอุดหนุนให้ อปท.	๕๖,๙๕๕,๒๑๒.๐๐	๖๗,๒๕๙,๑๙๐.๐๐	๗๗,๘๕๒,๗๕๑.๐๐
<b>รวมรายได้ทั้งสิ้น</b>	<b>๖๘๔,๔๕๖,๑๔๖.๓๔</b>	<b>๗๑๓,๓๑๗,๐๙๐.๑๐</b>	<b>๕๔๔,๑๐๑,๙๔๓.๖๐</b>

(แหล่งที่มาของข้อมูล : กองคลัง ณ วันที่ ๓๑ เดือน พฤษภาคม ๒๕๕๗)

### การบริหารรายจ่าย

ตารางแสดงบัญชีรายจ่าย (รวมเงินอุดหนุน) ๓ ปี ย้อนหลังขององค์การบริหารส่วนจังหวัดนครสวรรค์

หมวด	รายจ่ายจริงปี ๒๕๕๕	รายจ่ายจริงปี ๒๕๕๖	ประมาณการ ปี ๒๕๕๗
<b>๑. รายจ่ายประจำ</b>			
- งบกลาง	๔๐,๗๖๔,๙๖๗.๑๗	๖๙,๓๒๘,๘๖๗.๖๒	๔๕,๕๕๗,๒๙๐.๙๐
- งบบุคลากร	๘๘,๕๐๓,๗๐๘.๖๙	๙๗,๙๗๒,๘๗๐.๖๒	๗๙,๖๗๙,๔๒๒.๑๕
- งบดำเนินการ	๒๓๘,๗๕๙,๒๖๖.๖๓	๒๓๖,๖๖๒,๕๖๗.๔๓	๑๐๖,๓๑๕,๑๐๖.๐๒
- งบลงทุน	๑๔๗,๗๗๐,๓๕๘.๐๐	๒๐๑,๒๙๘,๔๗๖.๘๘	๕๖,๗๓๕,๓๒๘.๓๘
- งบรายจ่ายอื่นๆ	๑,๖๐๐,๐๐๐.๐๐	๔,๑๐๐,๐๐๐.๐๐	-
- งบเงินอุดหนุน	๖๔,๘๕๗,๐๙๘.๐๐	๕๙,๐๔๔,๕๕๙.๐๐	๓๐,๔๓๖,๐๐๐.๐๐

รวม	๕๘๒,๒๕๕,๓๙๘.๔๙	๖๖๘,๔๐๗,๓๔๑.๕๕	๓๑๘,๗๒๓,๑๔๗.๔๕
๒. รายจ่ายจำแนกตามแผนงาน			
- ด้านบริหารทั่วไป	๑๘๓,๘๘๘,๑๗๐.๐๐	๑๗๐,๑๖๐,๑๐๐.๐๖	๙๙,๖๗๘,๒๗๐.๙๕
- ด้านบริการชุมชนและสังคม	๓๑๑,๒๒๖,๙๗๘.๙๙	๓๐๘,๗๙๕,๙๕๓.๐๙	๑๒๔,๗๔๐,๘๗๓.๗๐
- ด้านการเศรษฐกิจ	๔๖,๓๗๕,๒๘๒.๓๓	๑๒๐,๑๒๒,๔๒๐.๗๘	๔๙,๗๓๖,๔๘๙.๙๐
- ด้านการดำเนินงานอื่นๆ	๔๐,๗๖๔,๙๖๗.๑๗	๖๙,๓๒๘,๘๖๗.๕๕	๔๕,๕๕๗,๒๙๐.๙๐

(แหล่งที่มาของข้อมูล : กองคลัง ณ วันที่ ๓๑ เดือน พฤษภาคม ๒๕๕๗)

/อำนาจหน้าที่

### อำนาจหน้าที่ขององค์การบริหารส่วนจังหวัดนครสวรรค์

ตามมาตรา ๔๕ แห่งพระราชบัญญัติองค์การบริหารส่วนจังหวัด พ.ศ. ๒๕๔๐ กำหนดให้องค์การบริหารส่วนจังหวัด มีอำนาจหน้าที่ดำเนินกิจการภายในเขตองค์การบริหารส่วนจังหวัด ดังต่อไปนี้

(๑) ตราข้อบัญญัติโดยไม่ขัดแย้งต่อกฎหมาย

(๒) จัดทำแผนพัฒนาองค์การบริหารส่วนจังหวัดและประสานการจัดทำแผนพัฒนาจังหวัด ตามระเบียบที่คณะกรรมการกำหนด

(๓) สนับสนุนสภาพตำบลและราชการส่วนท้องถิ่นอื่นในการพัฒนาท้องถิ่น

(๔) ประสานและให้ความร่วมมือในการปฏิบัติหน้าที่ของสภาพตำบลและราชการส่วนท้องถิ่น

(๕) แบ่งสรรเงินซึ่งตามกฎหมายจะต้องแบ่งให้แก่สภาพตำบลและราชการส่วนท้องถิ่น

(๖) อำนาจหน้าที่ของจังหวัดตามพระราชบัญญัติระเบียบบริหารราชการส่วนจังหวัด พ.ศ. ๒๔๙๘

เฉพาะภายในเขตสภาพตำบล

(๗) คุ้มครอง ดูแล และบำรุงรักษาทรัพยากรธรรมชาติและสิ่งแวดล้อม

(๘) จัดทำกิจกรรมใดๆ อันเป็นอำนาจหน้าที่ของราชการส่วนท้องถิ่น ที่อยู่ในเขตขององค์การบริหารส่วนจังหวัด และกิจการนั้นเป็นการสมควรให้ราชการส่วนท้องถิ่นร่วมกันดำเนินการหรือให้องค์การบริหารส่วนจังหวัดจัดทำ ทั้งนี้ตามที่กำหนดในกฎกระทรวง

(๙) จัดทำกิจกรรมอื่นใดตามที่กำหนดไว้ในพระราชบัญญัตินี้หรือกฎหมายอื่นกำหนดให้เป็นอำนาจหน้าที่ขององค์การบริหารส่วนจังหวัด

กฎกระทรวงฉบับที่ ๑ (พ.ศ. ๒๕๔๑) ออกตามความในพระราชบัญญัติองค์การบริหารส่วนจังหวัด พ.ศ. ๒๕๔๐ มาตรา ๔๕(๘) ให้กิจการดังต่อไปนี้ เป็นกิจการที่ราชการส่วนท้องถิ่นอื่น สมควรให้องค์การบริหารส่วนจังหวัด ร่วมดำเนินการหรือให้องค์การบริหารส่วนจังหวัดจัดทำ

(๑) จัดให้มีน้ำเพื่อการอุปโภค บริโภค และการเกษตร

(๒) กำจัดขยะมูลฝอยและสิ่งปฏิกูล

(๓) บำบัดน้ำเสีย

(๔) บำรุงรักษาทรัพยากรธรรมชาติและสิ่งแวดล้อม

(๕) วางผังเมือง

(๖) จัดให้มีและบำรุงรักษาทางบก ซึ่งอย่างน้อยต้องเป็นทางหลวงชนบท และกฎหมายว่าด้วยทางหลวง

(๗) จัดให้มีและบำรุงรักษาทางน้ำ

- (๘) จัดให้มีท่าเทียบเรือ ท่าข้าม ที่จอดรถ และตลาด
- (๙) ป้องกันและบรรเทาสาธารณภัย
- (๑๐) รักษาความสงบเรียบร้อยและศีลธรรมอันดีของประชาชน
- (๑๑) จัดการศึกษา ทำนุบำรุงศาสนา และบำรุงรักษาศิลปะ จารีตประเพณี ภูมิปัญญาท้องถิ่น หรือ ศีลธรรมอันดีของท้องถิ่น
- (๑๒) จัดให้มีและบำรุงสถานที่สำหรับการกีฬา สถานที่พักผ่อนหย่อนใจ สวนสาธารณะ และสวนสัตว์ ตลอดจนสถานที่ประชุมอบรมสำหรับราษฎร
- (๑๓) จัดให้มีการสังคมสงเคราะห์และการสาธารณสุขการ

/(๑๔) ป้องกัน

- (๑๔) ป้องกันและบำบัดรักษาโรค
- (๑๕) จัดตั้งและการบำรุงรักษาพยาบาล
- (๑๖) ส่งเสริมการท่องเที่ยว
- (๑๗) ส่งเสริมและแก้ไขปัญหาการประกอบอาชีพ
- (๑๘) กิจกรรมที่ได้มีการกำหนดไว้ในแผนพัฒนาจังหวัด แผนพัฒนาองค์การบริหารส่วนจังหวัด

ตามพระราชบัญญัติกำหนดแผนและขั้นตอนการกระจายอำนาจให้แก่องค์กรปกครองส่วนท้องถิ่น พ.ศ. ๒๕๔๒ มาตรา ๑๗ กำหนดให้องค์การบริหารส่วนจังหวัด มีอำนาจและหน้าที่ในการจัดระบบบริการสาธารณะเพื่อประโยชน์ของประชาชนในท้องถิ่นตนเอง ดังนี้

(๑) การจัดทำแผนพัฒนาท้องถิ่นของตนเองและประสานการจัดทำแผนพัฒนาจังหวัด ตามระเบียบที่คณะรัฐมนตรีกำหนด

- (๒) การสนับสนุนองค์กรปกครองส่วนท้องถิ่นอื่นในการพัฒนาท้องถิ่น
- (๓) การประสานและให้ความร่วมมือในการปฏิบัติหน้าที่ขององค์กรปกครองส่วนท้องถิ่นอื่น
- (๔) การแบ่งสรรเงินซึ่งตามกฎหมายจะต้องแบ่งให้แก่องค์กรปกครองส่วนท้องถิ่นอื่น
- (๕) การคุ้มครอง ดูแล และบำรุงรักษาป่าไม้ ที่ดิน ทรัพยากรธรรมชาติและสิ่งแวดล้อม
- (๖) การจัดการศึกษา
- (๗) การส่งเสริมประชาธิปไตย ความเสมอภาค และสิทธิเสรีภาพของประชาชน
- (๘) การส่งเสริมการมีส่วนร่วมของราษฎรในการพัฒนาท้องถิ่น
- (๙) การส่งเสริมการพัฒนาเทคโนโลยีที่เหมาะสม
- (๑๐) การจัดตั้งและดูแลระบบบำบัดน้ำเสียรวม
- (๑๑) การกำจัดขยะมูลฝอยและสิ่งปฏิกูลรวม
- (๑๒) การจัดการสิ่งแวดล้อม
- (๑๓) การจัดการและดูแลสถานีขนส่งทั้งทางบกและทางน้ำ
- (๑๔) การส่งเสริมการท่องเที่ยว
- (๑๕) การพาณิชย์ การส่งเสริมการลงทุน และการทำกิจการ ไม่ว่าจะดำเนินการเองหรือร่วมกับบุคคลอื่นหรือจากสหการ
- (๑๖) การสร้างและบำรุงรักษาทางบก ทางน้ำ ที่เชื่อมต่อระหว่างองค์กรปกครองส่วนท้องถิ่นอื่น
- (๑๗) การจัดตั้งและดูแลตลาดกลาง
- (๑๘) การส่งเสริมการกีฬา จารีตประเพณี และวัฒนธรรมอันดีงามของท้องถิ่น



(๑๙) การจัดทำมีโรงพยาบาลจังหวัด การรักษาพยาบาล การป้องกันและควบคุมโรคติดต่อ

(๒๐) การจัดทำมีพิพิธภัณฑสถานและหอจดหมายเหตุ

(๒๑) การขนส่งมวลชนและการวิศวกรรมจราจร

(๒๒) การป้องกันและบรรเทาสาธารณภัย

(๒๓) การจัดทำมีการรักษาความสงบเรียบร้อยในจังหวัด

(๒๔) จัดทำกิจการใดอันเป็นอำนาจหน้าที่ขององค์กรปกครองส่วนท้องถิ่นอื่นที่อยู่ในเขตกิจการนั้นเป็นการสมควรให้องค์กรปกครองส่วนท้องถิ่นอื่นร่วมดำเนินการ หรือให้องค์การบริหารส่วนจังหวัดจัดทำ ทั้งนี้ตามที่คณะกรรมการประกาศกำหนด

/(๒๕) สนับสนุน

(๒๕) สนับสนุนหรือช่วยเหลือส่วนราชการ หรือองค์กรปกครองส่วนท้องถิ่นอื่นในการพัฒนาท้องถิ่น

(๒๖) การให้บริการแก่เอกชน ส่วนราชการ หน่วยงานของรัฐ รัฐวิสาหกิจ หรือองค์กรปกครองส่วนท้องถิ่นอื่น

(๒๗) การสังคมสงเคราะห์ และการพัฒนาคุณภาพชีวิตเด็ก สตรี คนชรา และผู้ด้อยโอกาส

(๒๘) จัดทำกิจการอื่นใดตามที่กำหนดไว้ในพระราชบัญญัตินี้ หรือกฎหมายอื่นกำหนดให้เป็นหน้าที่ขององค์กรการบริหารส่วนจังหวัด

(๒๙) กิจการอื่นใดเป็นประโยชน์ของประชาชนในท้องถิ่น ตามประกาศคณะกรรมการการกระจายอำนาจกำหนด

\*\*\*\*\*

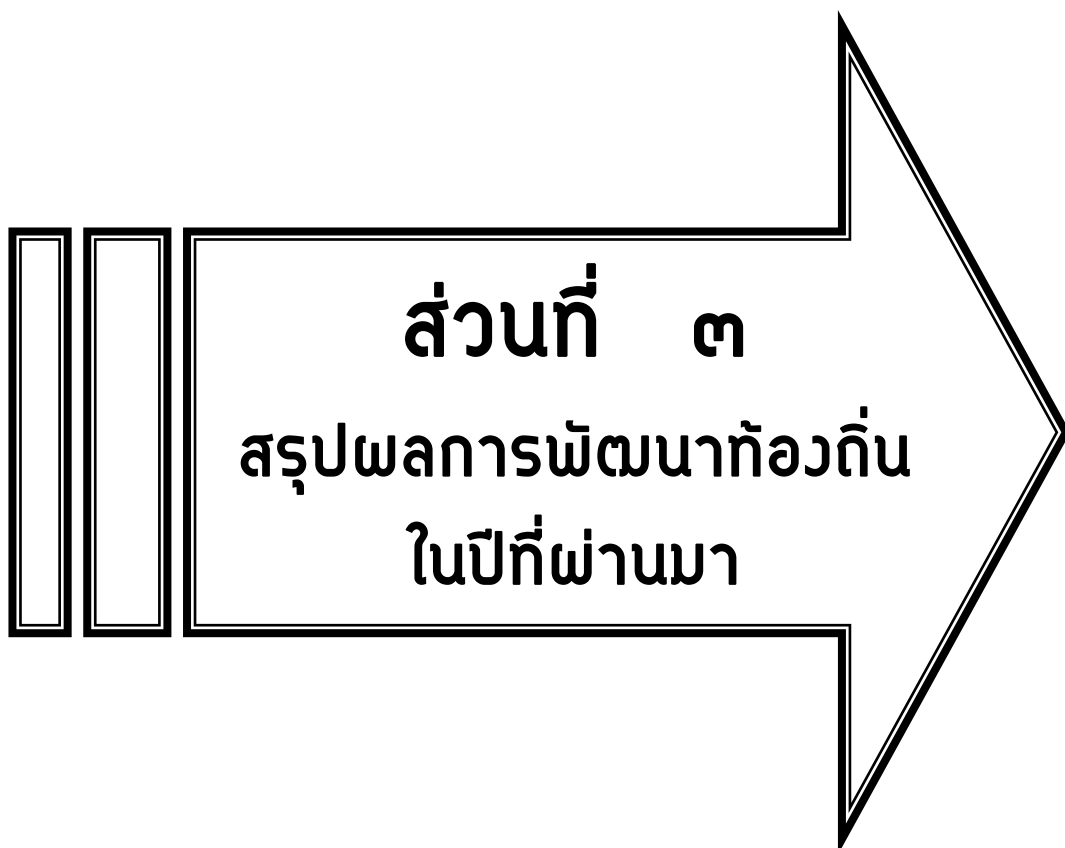

# ส่วนที่ ๓

สรุปผลการพัฒนาท้องถิ่น  
ในปีที่ผ่านมา

## สรุปผลการพัฒนาท้องถิ่นในปีที่ผ่านมา

### ๓.๑ สรุปสถานการณ์การพัฒนา

ผลการนำแผนพัฒนาขององค์การบริหารส่วนจังหวัดนครสวรรค์ไปสู่การปฏิบัติ ตามโครงการพัฒนาในช่วงปีงบประมาณ ๒๕๕๖ จะพบว่าการนำโครงการตามยุทธศาสตร์การพัฒนาขององค์การบริหารส่วนจังหวัดนครสวรรค์ในด้านต่างๆ ไปปฏิบัติอย่างต่อเนื่องและเป็นรูปธรรม ทำให้สามารถแก้ไขปัญหา บรรเทาความเดือดร้อน และตอบสนองความต้องการของประชาชนในท้องถิ่นได้เป็นอย่างดี แต่อย่างไรก็ตามยังพบว่ามีปัญหาอุปสรรคบางประการที่ทำให้การดำเนินงานตามแผนงาน โครงการ หรือกิจกรรมที่ได้กำหนดไว้ในแผนพัฒนาไม่สามารถ บรรลุเป้าประสงค์ได้ทั้งหมด จำเป็นที่จะต้องหาแนวทางนำปัญหาและอุปสรรคที่เกิดขึ้นมาปรับปรุงแก้ไข เพื่อให้การบริหารและการดำเนินงานตามแผนพัฒนาที่ได้กำหนดไว้ บรรลุเป้าหมายได้อย่างมีประสิทธิภาพและเกิดประสิทธิผลสูงสุด ซึ่งจากการดำเนินงานตามแผนพัฒนาขององค์การบริหารส่วนจังหวัดนครสวรรค์ที่ผ่านมาสามารถสรุปผลวิเคราะห์ศักยภาพเพื่อประเมินสถานการณ์การพัฒนาในปัจจุบันและโอกาสการพัฒนาในอนาคตขององค์การบริหารส่วนจังหวัดนครสวรรค์ได้ดังนี้

#### ศักยภาพหรือข้อได้เปรียบ

- ๑) จังหวัดนครสวรรค์มีสภาพภูมิประเทศเหมาะสม ในการทำการเกษตรที่สำคัญได้แก่ ด้านการปลูกพืช เลี้ยงสัตว์และประมง เพราะมีแม่น้ำสายสำคัญ คือ เจ้าพระยา ปิง ยม น่าน ไหลผ่าน จึงเป็นแหล่งน้ำต้นทุนสำหรับภาคการเกษตร และอุตสาหกรรมเกษตร
- ๒) มีเส้นทางคมนาคมเชื่อมโยงเป็นโครงข่ายสายหลักกับจังหวัดใกล้เคียงและภูมิภาคอื่นๆ จึงเป็นศูนย์กลางการกระจายและขนส่งสินค้าทางการเกษตร
- ๓) มีแหล่งท่องเที่ยวทางธรรมชาติและวัฒนธรรม ที่หลากหลาย เช่น บึงบอระเพ็ด พระจุฬามณี ต้นน้ำเจ้าพระยา ศาลเจ้าพ่อเทพารักษ์-ศาลเจ้าแม่ทับทิม วัดนครสวรรค์ พุทธอุทยานนครสวรรค์
- ๔) เป็นแหล่งผลิตสินค้าด้านการเกษตร เช่น ข้าว อ้อยโรงงาน มันสำปะหลัง ข้าวโพด ปศุสัตว์ ประมง และศูนย์กลางธุรกิจค้าข้าวแหล่งใหญ่ในเขตภาคเหนือ

#### ข้อจำกัดที่จะต้องแก้ไข

- ๑) ขาดการบริหารจัดการน้ำอย่างเป็นระบบ
- ๒) เส้นทางคมนาคมสายรองที่ใช้ขนส่งผลผลิตไม่สามารถรองรับการขนส่งที่เพิ่มมากขึ้นได้
- ๓) ที่ดินในพื้นที่ที่มีศักยภาพในการพัฒนาส่วนใหญ่เป็นที่ดินของรัฐหรือจะมีราคาสูงเกินจริง
- ๔) งบประมาณมีอย่างจำกัด ไม่เพียงพอต่อโครงการพัฒนาตามความต้องการ
- ๕) ขาดแคลนแรงงานภาคการเกษตรและแรงงานฝีมือภาคอุตสาหกรรม
- ๖) จำนวนโรงงานอุตสาหกรรมแปรรูปผลิตภัณฑ์ไม่เพียงพอกับผลผลิต
- ๗) แหล่งท่องเที่ยวขาดการพัฒนาอย่างต่อเนื่อง

#### สิ่งเกื้อหนุนในการพัฒนา

- ๑) รัฐมีนโยบายการบริหารจัดการน้ำอย่างยั่งยืน
- ๒) รัฐมีแนวคิดภายใต้ยุทธศาสตร์โครงสร้างพื้นฐานด้านการขนส่งของประเทศ
- ๓) การเข้าสู่ประชาคมเศรษฐกิจอาเซียนในปี ๒๕๕๘

/๔) รัฐมีนโยบาย

- ๔) รัฐมีนโยบายสนับสนุนการพัฒนา ผลิตภัณฑ์ชุมชนและการบริหารโครงการ OTOP
- ๕) นโยบายสนับสนุนการใช้ประโยชน์ที่ดินที่เหมาะสมสำหรับการปลูกพืชเศรษฐกิจ (Zoning)
- ๖) รัฐให้การสนับสนุนการท่องเที่ยว ใช้เป็นนโยบายกระตุ้นเศรษฐกิจ
- ๗) ทิศทางการพัฒนาประเทศและนโยบายของรัฐบาลให้ความสำคัญต่อการพัฒนาเศรษฐกิจและให้ความสำคัญด้านการท่องเที่ยว
- ๘) เทคโนโลยีการสื่อสารทันสมัยแพร่หลายไปจนถึงระดับชุมชนและบุคคล

#### ผลกระทบที่ขัดขวางการพัฒนา

- ๑) ประสบอุทกภัยและภัยแล้งซ้ำซาก และภัยจากศัตรูพืชก่อให้เกิดความเสียหายต่อผลผลิตทางการเกษตรและเศรษฐกิจโดยรวม
- ๒) ปัญหาความแปรปรวนของภูมิอากาศส่งผลกระทบต่อปริมาณและคุณภาพของผลผลิต
- ๓) ผลกระทบจากวิกฤติเศรษฐกิจ
- ๔) นโยบายของรัฐขาดความต่อเนื่อง
- ๕) งบประมาณไม่เพียงพอต่อปัญหาและความต้องการพัฒนา

#### ๓.๒ การประเมินผลการนำแผนพัฒนาไปปฏิบัติในเชิงปริมาณ

ผลการดำเนินงานตามแผนพัฒนาปี พ.ศ.๒๕๕๖ ขององค์การบริหารส่วนจังหวัดนครสวรรค์ ได้ดำเนินการครบคลุมทั้ง ๗ ยุทธศาสตร์ ประกอบด้วยกิจกรรมทั้งหมด ๓๓๘ กิจกรรม คิดเป็นร้อยละ ๖๓.๓๐ จากกิจกรรมทั้งหมดตามแผนพัฒนาที่กำหนดไว้จำนวน ๕๓๔ กิจกรรม และงบประมาณทั้งสิ้น ๓๐๘,๙๓๖,๔๘๘ บาท คิดเป็นร้อยละ ๖๒.๒๑ ของจำนวนประมาณตามแผน ๔๙๖,๖๑๕,๗๔๘ บาท รายละเอียดแยกตามยุทธศาสตร์ดังนี้

#### ผลการดำเนินการจริงในปีงบประมาณ ประจำปี ๒๕๕๖

ยุทธศาสตร์	จำนวนกิจกรรม			จำนวนงบประมาณ		
	ตามแผนฯ ปี๒๕๕๖	ดำเนินการจริง	คิดเป็นร้อยละ	ตามแผนฯ ปี๒๕๕๖	ดำเนินการจริง	ร้อยละ
๑. ยุทธศาสตร์น้ำ	๒๗	๑๗	๖๒.๙๖	๕๑,๙๓๒,๐๐๐	๓๙,๑๙๐,๙๕๖	๗๕.๔๗
๒. ยุทธศาสตร์การท่องเที่ยว	๑๓	๕	๓๘.๔๖	๙,๘๐๐,๒๔๘	๕,๐๐๒,๕๗๘	๕๑.๐๕
๓. ยุทธศาสตร์การศึกษา กีฬาและวัฒนธรรม	๑๕๘	๑๐๓	๖๕.๑๙	๑๒๙,๑๒๔,๗๐๐	๙๐,๓๘๑,๔๒๐	๗๐.๐๐
๔. ยุทธศาสตร์คุณภาพชีวิตและสิ่งแวดล้อม	๘๖	๓๖	๔๑.๘๖	๔๖,๗๑๐,๑๐๐	๓๒,๒๘๔,๑๗๔	๖๙.๑๒
๕. ยุทธศาสตร์โครงสร้างพื้นฐานและป้องกันและบรรเทาสาธารณภัย	๑๐๓	๕๐	๔๘.๕๔	๑๘๘,๐๘๔,๖๐๐	๑๐๗,๑๖๓,๙๐๑	๕๖.๙๘
๖. ยุทธศาสตร์สิทธิเสรีภาพ เสมอภาคและภราดรภาพ	๑๐	๖	๖๐.๐๐	๒๒,๙๐๘,๑๐๐	๙,๗๓๒,๗๐๐	๔๒.๔๙
๗. ยุทธศาสตร์การบริหารจัดการบ้านเมืองที่ดี	๑๓๗	๑๒๑	๘๘.๓๒	๔๘,๐๕๖,๐๐๐	๒๕,๑๘๐,๗๕๙	๕๒.๔๐
<b>รวม/เฉลี่ย</b>	<b>๕๓๔</b>	<b>๓๓๘</b>	<b>๖๓.๓๐</b>	<b>๔๙๖,๖๑๕,๗๔๘</b>	<b>๓๐๘,๙๓๖,๔๘๘</b>	<b>๖๒.๒๑</b>

### ๓.๓ การประเมินประสิทธิผลของแผนพัฒนาในเชิงคุณภาพ

องค์การบริหารส่วนจังหวัดนครสวรรค์ ได้ประเมินประสิทธิผลของแผนพัฒนา โดยมอบหมายให้มหาวิทยาลัยเจ้าพระยา ดำเนินการติดตามและประเมินผลแผนพัฒนาองค์การบริหารส่วนจังหวัดนครสวรรค์ ประจำปีงบประมาณ พ.ศ. ๒๕๕๖ เพื่อสะท้อนให้เห็นถึงผลการดำเนินงานขององค์การบริหารส่วนจังหวัดนครสวรรค์ ว่ามีข้อควรปรับปรุงแก้ไขอย่างไร เพื่อที่จะนำผลที่ได้ไปปรับปรุงพัฒนาท้องถิ่นให้มีประสิทธิภาพและประสิทธิผลต่อไป ทั้งนี้ได้ใช้กรอบแนวคิดในการติดตามและประเมินผลของสำนักงานคณะกรรมการพัฒนาระบบราชการเป็นหลักในการติดตามและประเมินผล โดยมีวัตถุประสงค์ของการประเมินผล ดังนี้

๑. ศึกษาความพึงพอใจและความต้องการของผู้มีส่วนได้ส่วนเสียที่มีต่อการดำเนินงานโครงการขององค์การบริหารส่วนจังหวัดนครสวรรค์ จำแนกตามรายยุทธศาสตร์การพัฒนา

๒. ติดตามผลการดำเนินงานโครงการของหน่วยงานที่ได้รับการอุดหนุนงบประมาณจากองค์การบริหารส่วนจังหวัดนครสวรรค์ จำแนกตามรายยุทธศาสตร์การพัฒนา

#### สรุปผลการศึกษาและประเมินประสิทธิผล

๑. ความพึงพอใจและการรวบรวมข้อคิดเห็นและความต้องการของผู้มีส่วนได้ส่วนเสียที่มีต่อการดำเนินงานโครงการของ องค์การบริหารส่วนจังหวัดนครสวรรค์ ประจำปีงบประมาณ พ.ศ. ๒๕๕๖ จำแนกตามแผนยุทธศาสตร์การพัฒนา จำนวน ๗ โครงการ ดังนี้

๑.๑ ยุทธศาสตร์น้ำ ศึกษาจากโครงการพัฒนาแหล่งน้ำเพื่อการเกษตรและอุปโภคบริโภค - เจาะบ่อน้ำบาดาล ผู้มีส่วนได้ส่วนเสียมีความพึงพอใจต่อโครงการพัฒนาแหล่งน้ำฯ-เจาะบ่อน้ำบาดาลเฉลี่ยในระดับมากที่สุด คิดเป็นร้อยละ ๘๔.๙๐ เมื่อพิจารณาเป็นรายข้อคำถาม พบว่า ผู้มีส่วนได้ส่วนเสียมีความพึงพอใจระหว่างร้อยละ ๗๓.๔๐ ถึง ๙๐.๐๐ ความพึงพอใจโดยรวมอยู่ในระดับมากที่สุด คิดเป็นร้อยละ ๘๗.๘๐

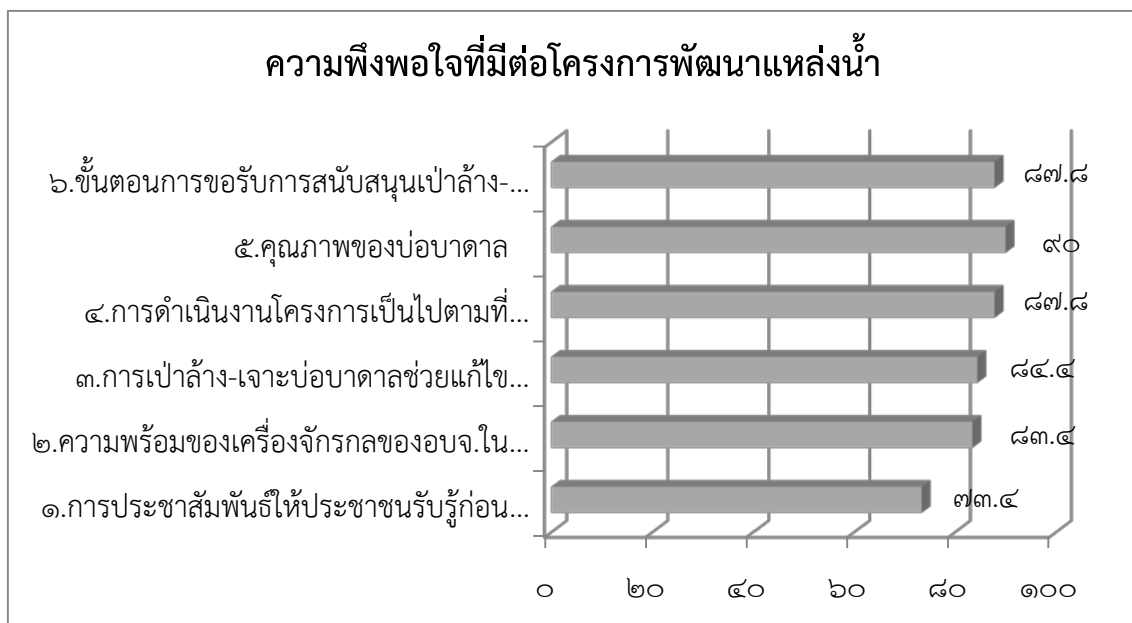

/๑.๒ ยุทธศาสตร์การท่องเที่ยว

๑.๒ ยุทธศาสตร์การท่องเที่ยว ศึกษาโครงการพัฒนาแหล่งท่องเที่ยวบึงบอระเพ็ด ผู้มีส่วนได้ส่วนเสียมีความพึงพอใจต่อโครงการพัฒนาแหล่งท่องเที่ยวบึงบอระเพ็ด เฉลี่ยทุกข้อคำถามในระดับมาก คิดเป็นร้อยละ ๗๕.๙๕ เมื่อพิจารณาเป็นรายข้อคำถาม พบว่า ผู้มีส่วนได้ ส่วนเสียมีความ พึงพอใจระหว่างร้อยละ ๗๒.๘๐ ถึง ๗๙.๔๐ ความพึงพอใจโดยรวมอยู่ในระดับมาก คิดเป็นร้อยละ ๗๘.๘๐

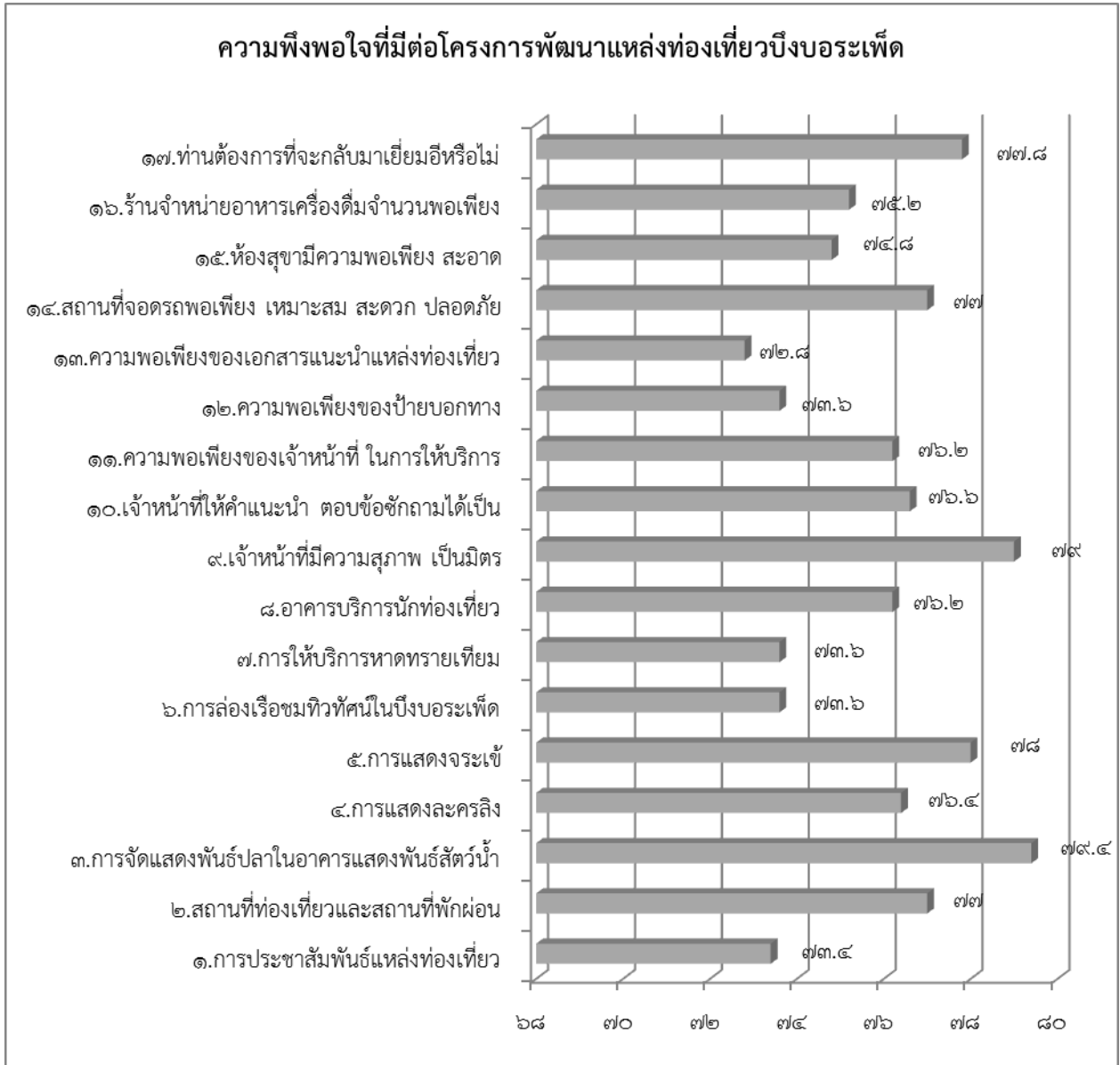

**ร้อยละของความพึงพอใจเฉลี่ยที่มีต่อโครงการพัฒนาแหล่งท่องเที่ยวบึงบอระเพ็ด ๗๕.๙๕**

/๑.๓ ยุทธศาสตร์การศึกษา

๑.๓ ยุทธศาสตร์การศึกษา กีฬา และวัฒนธรรม ศึกษาโครงการเสริมสร้างและพัฒนาทักษะ นักกีฬา นักกรีฑาและบุคลากรการกีฬาทุกประเภท ผู้มีส่วนได้ส่วนเสียมีความพึงพอใจต่อโครงการเสริมสร้างและพัฒนาทักษะนักกีฬา นักกรีฑา และบุคลากรกีฬาทุกประเภทเฉลี่ยทุกข้อคำถามอยู่ในระดับมากที่สุด คิดเป็นร้อยละ ๘๘.๐๐ เมื่อพิจารณาเป็นรายข้อคำถาม พบว่า ผู้มีส่วนได้ส่วนเสียมีความพึงพอใจระหว่างร้อยละ ๗๑.๒๐ ถึง ๙๙.๒๐ ความพึงพอใจโดยรวมอยู่ในระดับมากที่สุด คิดเป็นร้อยละ ๙๙.๒๐

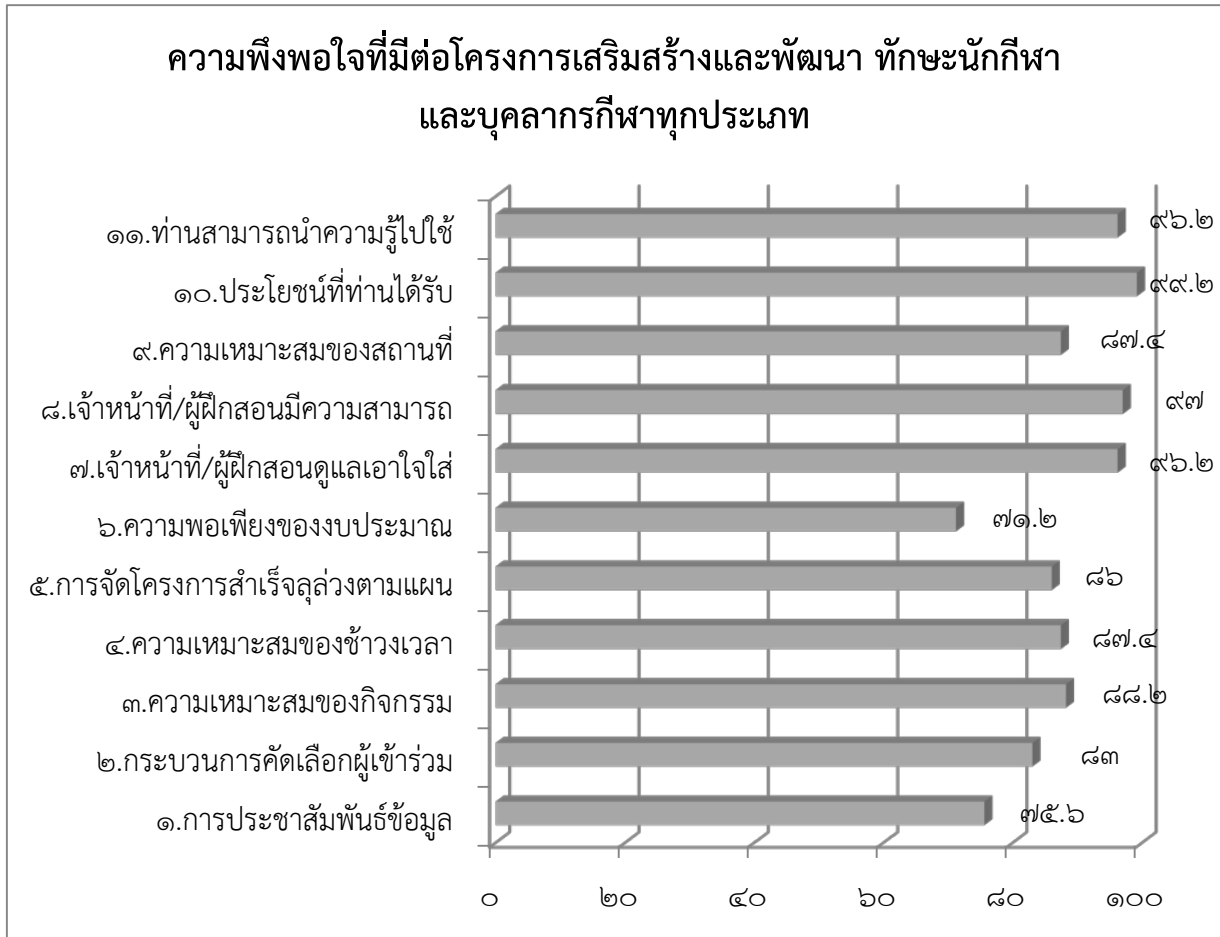

ร้อยละของความพึงพอใจเฉลี่ยต่อโครงการเสริมสร้างและพัฒนาทักษะนักกีฬา นักกรีฑา และบุคลากรกีฬาทุกประเภท เท่ากับ ๘๘.๐๐

/๑.๔ ยุทธศาสตร์คุณภาพ



๑.๔ ยุทธศาสตร์คุณภาพชีวิตและสิ่งแวดล้อม ศึกษาโครงการส่งเสริมพัฒนาศักยภาพกลุ่มอาชีพ กลุ่มสตรีแม่บ้านและกลุ่มผู้นำชุมชน ผู้มีส่วนได้ส่วนเสียมีความพึงพอใจต่อโครงการส่งเสริมพัฒนาศักยภาพกลุ่มอาชีพ กลุ่มสตรีแม่บ้านและกลุ่มผู้นำชุมชน เฉลี่ยระดับมากที่สุด คิดเป็นร้อยละ ๙๐.๖๙ เมื่อพิจารณาเป็นรายข้อคำถาม พบว่า ผู้มีส่วนได้ส่วนเสียมีความพึงพอใจระหว่างร้อยละ ๘๗.๙๑ ถึง ๙๑.๕๑ ความพึงพอใจโดยรวมอยู่ในระดับมากที่สุด คิดเป็นร้อยละ ๙๓.๙๐

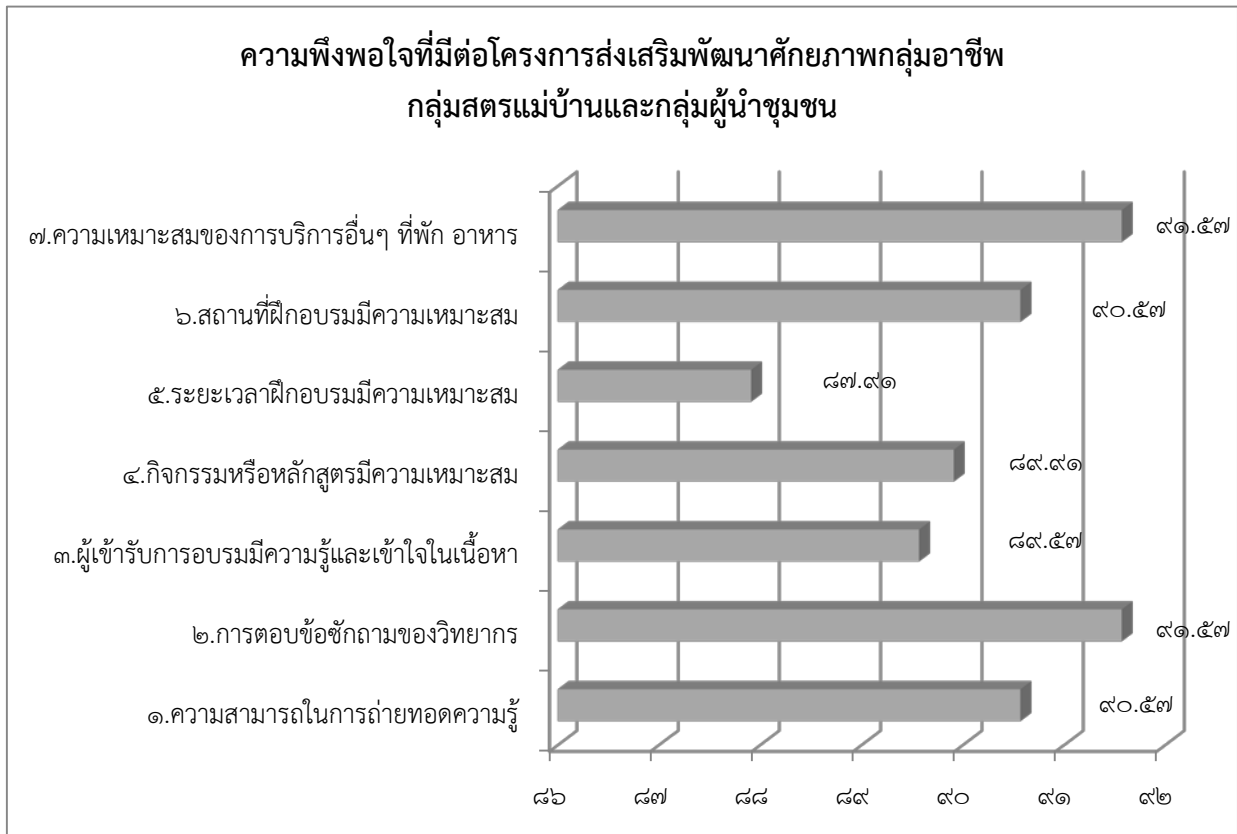

**ร้อยละของความพึงพอใจเฉลี่ยต่อโครงการส่งเสริมพัฒนาศักยภาพกลุ่มอาชีพ  
กลุ่มสตรีแม่บ้าน และกลุ่มผู้นำชุมชน ๙๐.๖๙**

/๑.๕ ยุทธศาสตร์โครงสร้าง

๑.๕ ยุทธศาสตร์โครงสร้างพื้นฐานและป้องกันบรรเทาสาธารณภัย ศึกษาโครงการปรับปรุง ซ่อมแซม ถนนถ่ายโอนโดยใช้เครื่องจักรกลและน้ำมันขององค์การบริหารส่วนจังหวัดนครสวรรค์ ผู้มีส่วนได้ส่วนเสียมีความพึงพอใจต่อโครงการปรับปรุง ซ่อมแซม ถนนถ่ายโอนโดยใช้เครื่องจักรกลและน้ำมันของ องค์การบริหารส่วนจังหวัดนครสวรรค์เฉลี่ยทุกข้อคำถามในระดับปานกลาง คิดเป็นร้อยละ ๕๓.๐๐ เมื่อพิจารณาเป็นรายข้อคำถาม พบว่า ผู้มีส่วนได้ส่วนเสียมีความพึงพอใจระหว่างร้อยละ ๔๘.๖๐ ถึง ๕๗.๘๐ ความพึงพอใจโดยรวมอยู่ในระดับน้อย คิดเป็นร้อยละ ๕๑.๐๐

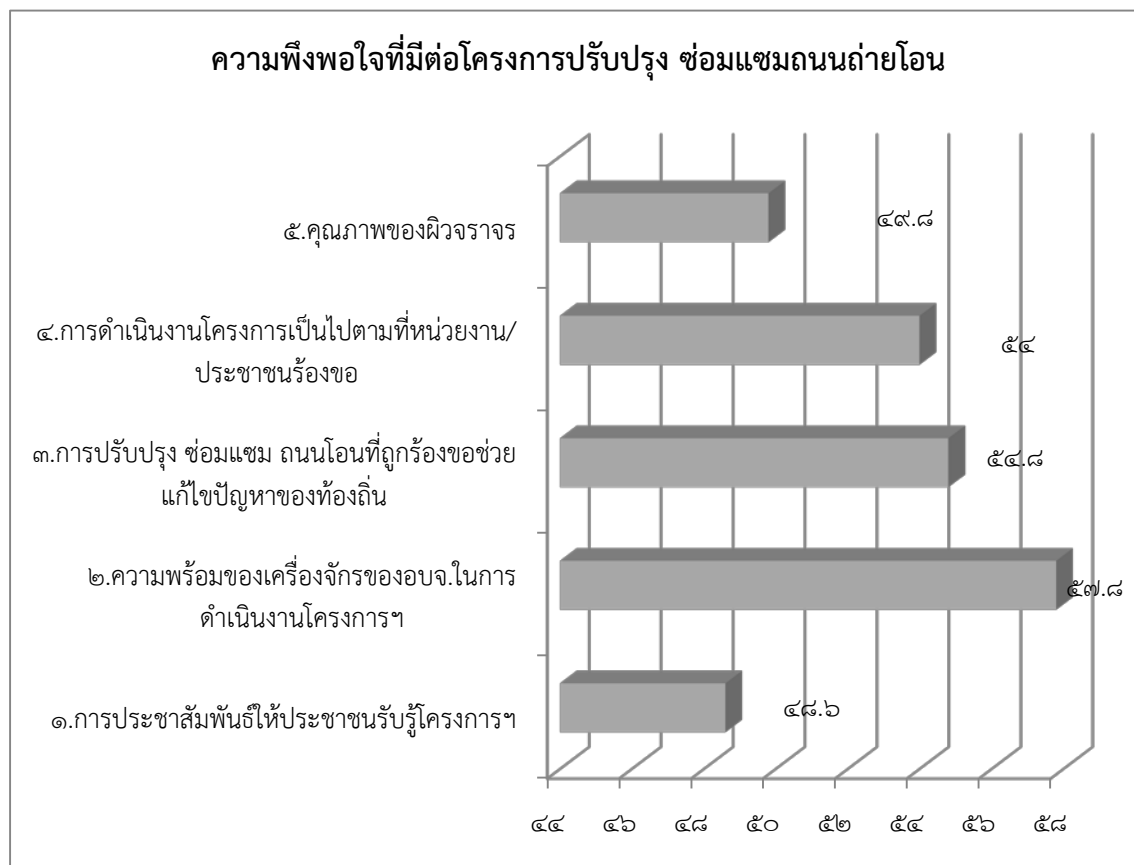

**ร้อยละของความพึงพอใจเฉลี่ยที่มีต่อโครงการปรับปรุง ซ่อมแซมถนนถ่ายโอน เท่ากับ ๕๓.๐๐**

/๑.๖ ยุทธศาสตร์สิทธิเสรีภาพ

๑.๖ ยุทธศาสตร์สิทธิเสรีภาพ เสมอภาค และภราดรภาพ ศึกษาโครงการฝึกอบรมและศึกษาดูงานเพื่อการมีส่วนร่วมในการบูรณาการด้านการบริหารจัดการบ้านเมืองที่ดี ตามระบอบประชาธิปไตย ผู้มีส่วนได้ส่วนเสียมีความพึงพอใจต่อโครงการฝึกอบรมและศึกษาดูงานเพื่อการมีส่วนร่วมในการบูรณาการด้านการบริหารจัดการบ้านเมืองที่ดี ตามระบอบประชาธิปไตยเฉลี่ยทุกข้อคำถามในระดับมากที่สุด คิดเป็นร้อยละ ๘๔.๗๐ เมื่อพิจารณาเป็นรายข้อคำถาม พบว่า ผู้มีส่วนได้ส่วนเสียมีความพึงพอใจระหว่างร้อยละ ๘๐.๐๐ ถึง ๙๐.๒๐ ความพึงพอใจโดยรวมอยู่ในระดับมากที่สุด คิดเป็นร้อยละ ๘๙.๖๐

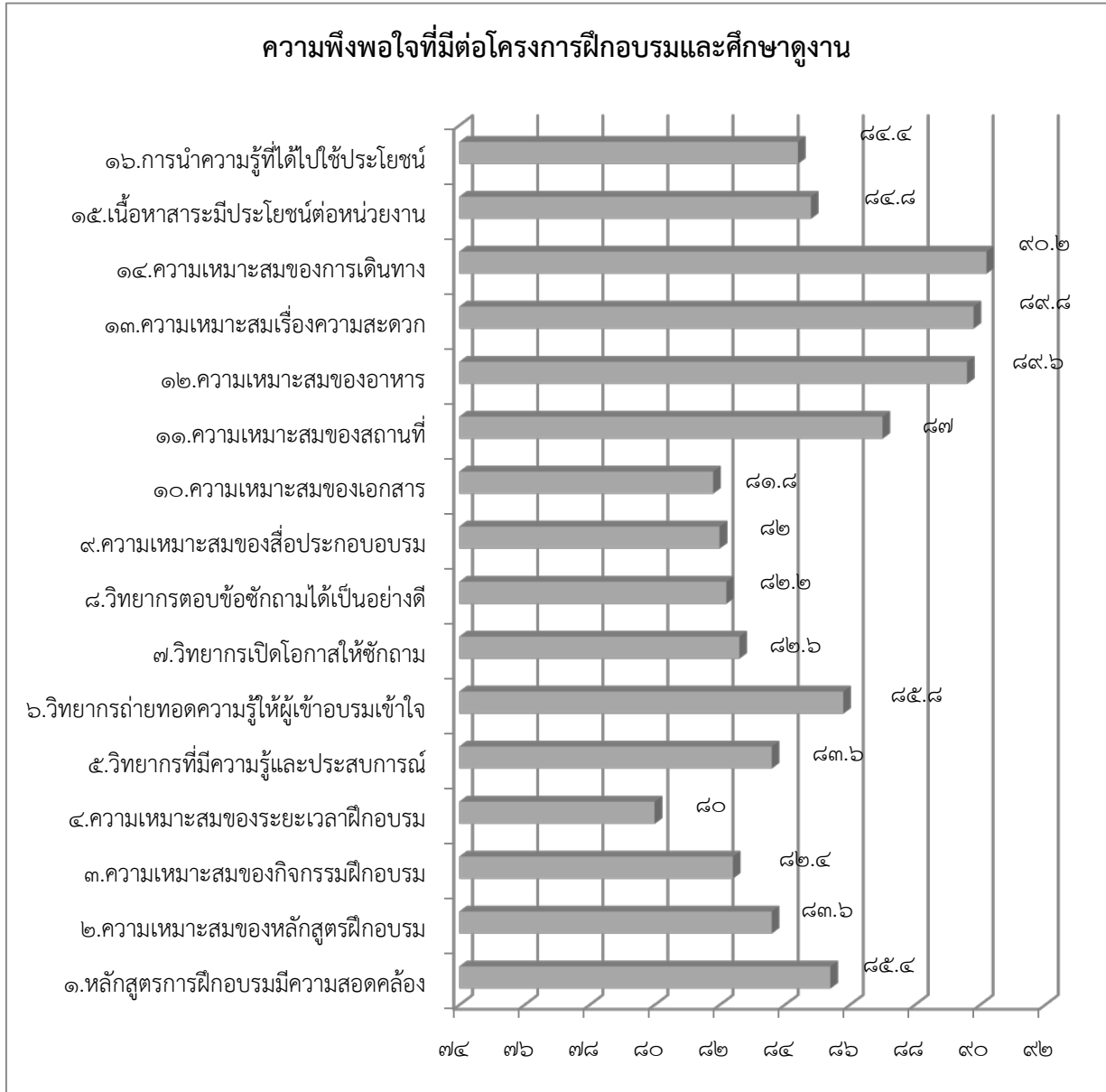

**ร้อยละของความพึงพอใจเฉลี่ยที่มีต่อโครงการฝึกอบรมและศึกษาดูงาน เท่ากับ ๘๔.๗๐**

/๑.๗ ยุทธศาสตร์การบริหาร

๑.๗ ยุทธศาสตร์การบริหารจัดการบ้านเมืองที่ดี ศึกษาโครงการฝึกอบรมด้านเทคโนโลยีสารสนเทศและการสื่อสาร ผู้มีส่วนได้ส่วนเสียมีความพึงพอใจต่อโครงการฝึกอบรมด้านเทคโนโลยีสารสนเทศและการสื่อสาร เฉลี่ยทุกข้อคำถามในระดับมาก คิดเป็นร้อยละ ๘๒.๖๕ เมื่อพิจารณาเป็นรายข้อคำถาม พบว่า ผู้มีส่วนได้ส่วนเสียมีความพึงพอใจระหว่างร้อยละ ๗๖.๐๐ ถึง ๘๗.๒๐ ความพึงพอใจโดยรวมอยู่ในระดับมากที่สุด มีค่าเฉลี่ย ๘๒.๖๕ คิดเป็นร้อยละ ๘๔.๘๐

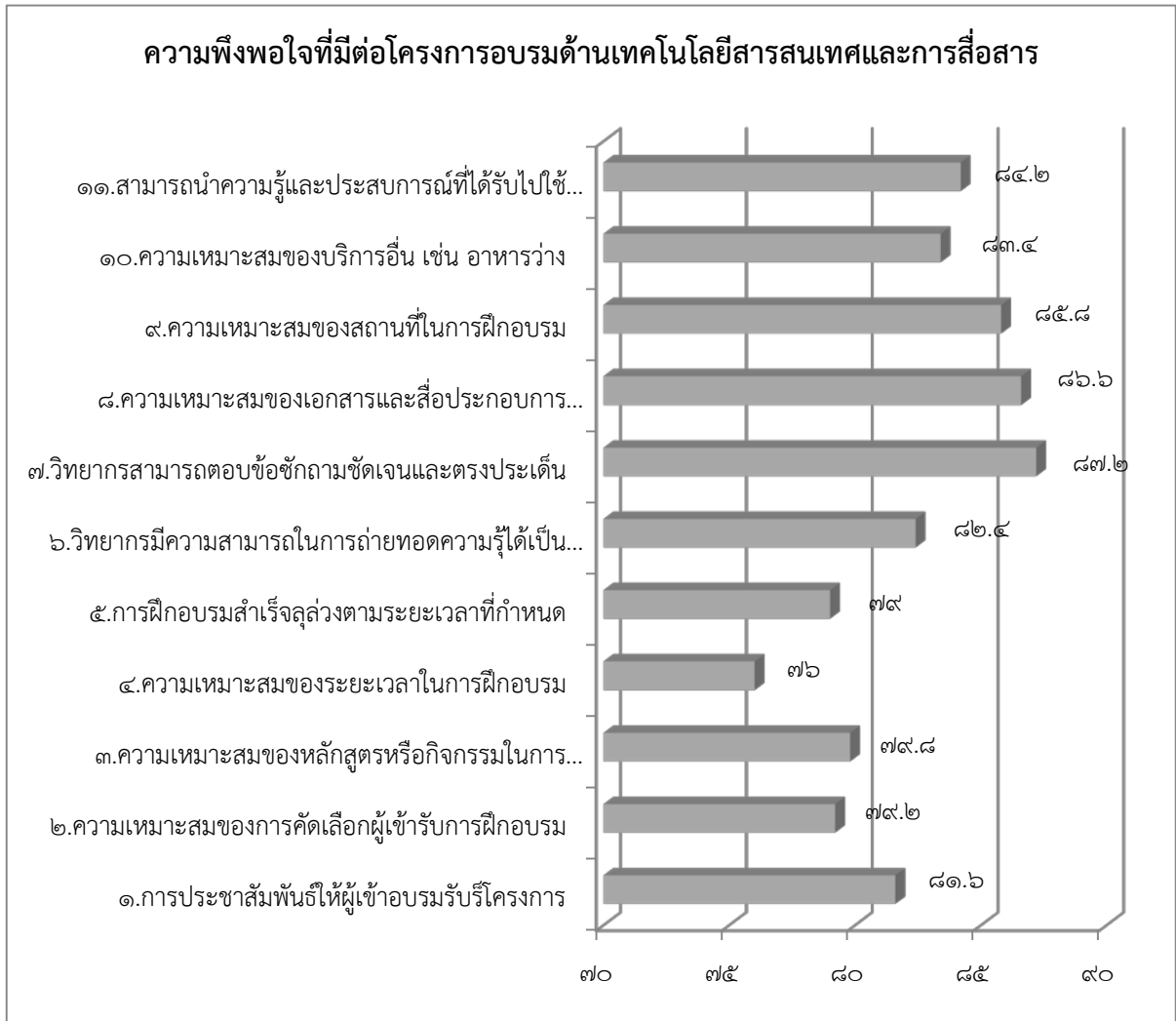

**ร้อยละของความพึงพอใจเฉลี่ยที่มีต่อโครงการอบรมด้านเทคโนโลยีสารสนเทศเท่ากับ ๘๒.๖๕**

/๒. การติดตามและประเมินผล

## ๒. การติดตามและประเมินผลการดำเนินงานโครงการของหน่วยงานที่ได้รับการอุดหนุนงบประมาณจากองค์การบริหารส่วนจังหวัดนครสวรรค์ ประจำปีงบประมาณ พ.ศ. ๒๕๕๖

ในปีงบประมาณ พ.ศ. ๒๕๕๖ องค์การบริหารส่วนจังหวัดนครสวรรค์ ได้อุดหนุนงบประมาณให้แก่หน่วยงานต่าง ๆ รวมทั้งสิ้น ๗๕ หน่วยงาน จำนวน ๗๙ โครงการ งบประมาณที่ให้การอุดหนุน รวมทั้งสิ้น ๕๑,๑๙๒,๖๐๐ บาท (ห้าสิบล้านหนึ่งแสนเก้าหมื่นสองพันหกกร้อยบาทถ้วน) สรุปผลการติดตามและประเมินโครงการตามกรอบและกระบวนการในการติดตามประเมินผลได้ดังนี้

(๑) การดำเนินงานโครงการพบว่า โครงการส่วนใหญ่ในทุกยุทธศาสตร์การพัฒนา องค์การบริหารส่วนจังหวัดนครสวรรค์ ได้ดำเนินงานตามที่ได้รับอนุมัติจากองค์การบริหารส่วนจังหวัดนครสวรรค์ มีเพียงส่วนน้อยที่ประสบปัญหาและอุปสรรคในการดำเนินงานโครงการ ได้แก่ การเปลี่ยนแปลงรายการที่ระบุไว้ในโครงการโดยไม่ได้รับอนุมัติจากองค์การบริหารส่วนจังหวัดนครสวรรค์ การดำเนินงานโครงการไม่แล้วเสร็จภายในกำหนดเวลา รายละเอียดที่ระบุไว้ในโครงการขาดความชัดเจน และการจัดส่งรายงานผลการดำเนินงานล่าช้ากว่ากำหนด

(๒) การใช้จ่ายงบประมาณโครงการพบว่า โครงการส่วนใหญ่ได้ใช้จ่ายงบประมาณโครงการตามรายการที่ได้รับอนุมัติจากองค์การบริหารส่วนจังหวัดนครสวรรค์ และการเบิกจ่ายงบประมาณโครงการโดยภาพรวมสูงกว่าร้อยละ ๙๕ และได้ส่งเงินคืนให้องค์การบริหารส่วนจังหวัดนครสวรรค์ เรียบร้อยแล้ว มีเพียงบางโครงการที่ประสบปัญหาและอุปสรรคในการใช้จ่ายงบประมาณ ได้แก่ การใช้จ่ายงบประมาณไม่เป็นไปตามเจตนารมณ์ตามระเบียบที่ทางราชการกำหนด ความเข้าใจที่คลาดเคลื่อนเกี่ยวกับการใช้จ่ายงบประมาณอุดหนุน การเปลี่ยนแปลงรายการค่าใช้จ่ายงบประมาณโครงการโดยไม่ได้รับอนุมัติจากองค์การบริหารส่วนจังหวัดนครสวรรค์ และหน่วยงานที่ได้รับการอุดหนุนงบประมาณเป็นเพียงหน่วยงานทางผ่านของงบประมาณอุดหนุนที่มีเจ้าของโครงการที่แท้จริง

(๓) ผลสัมฤทธิ์ของโครงการพบว่า โครงการส่วนใหญ่ที่ดำเนินการแล้วเสร็จบรรลุวัตถุประสงค์และเป้าหมายที่กำหนดไว้ในโครงการ มีโครงการส่วนน้อยที่บรรลุวัตถุประสงค์และเป้าหมายไม่ครบถ้วนตามที่กำหนดไว้ในโครงการ ผลผลิต ผลลัพธ์ และผลกระทบที่เกิดขึ้นจากการดำเนินงานโครงการ เป็นประโยชน์ต่อประชาชน และชุมชนเป็นนอเนกอนันต์

(๔) การมีส่วนร่วมของผู้มีส่วนได้ส่วนเสียและความคุ้มค่าของโครงการพบว่า โครงการส่วนใหญ่ได้รับความสนใจและความร่วมมือร่วมใจจากผู้มีส่วนได้ส่วนเสีย มีบางโครงการที่ต้องใช้กำลังแรงงานจากประชาชนในชุมชน สร้างรายได้ให้แก่ประชาชนพอสมควร และมีหลายโครงการมีส่วนในการพัฒนาคุณภาพชีวิตของประชาชน รวมทั้งรักษาสีแกวคล่อมในชุมชนให้ดำรงคงอยู่ตามสภาพที่เหมาะสม

(๕) ปัญหาและอุปสรรคในการดำเนินงานโครงการพบว่า โครงการส่วนใหญ่ที่ดำเนินงานเป็นไปด้วยความเรียบร้อย ราบรื่น มีโครงการเพียงเล็กน้อยเท่านั้นที่ประสบปัญหาและอุปสรรคในการดำเนินงานโครงการ

\*\*\*\*\*

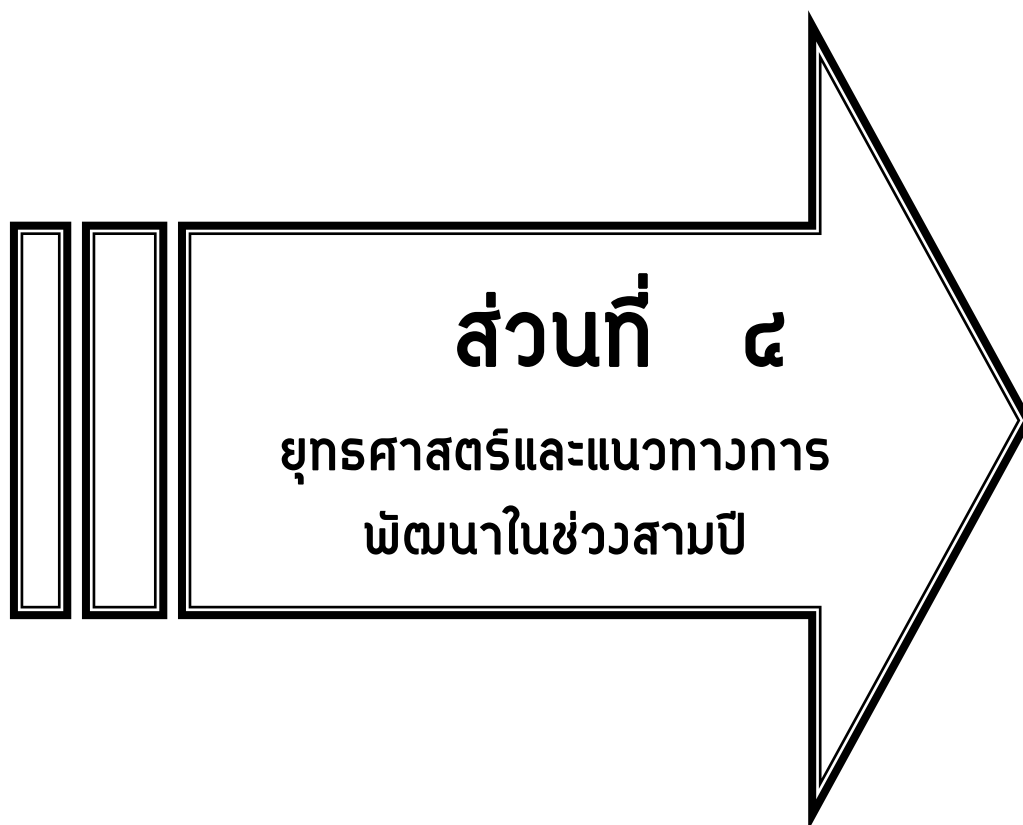

## ยุทธศาสตร์และแนวทางการพัฒนาในช่วงสามปี

### ๔.๑ วิสัยทัศน์การพัฒนาขององค์การบริหารส่วนจังหวัดนครสวรรค์

#### วิสัยทัศน์ (Vision)

“นครสวรรค์เมืองน่าอยู่ เชิดชูวัฒนธรรม บึงบอระเพ็ดตระการตา น้ำทำไร่นาพอเพียง”

#### พันธกิจ (Mission)

- พัฒนาเส้นทางคมนาคมให้ได้มาตรฐาน
- พัฒนาแหล่งน้ำให้เพียงพอต่อความต้องการของประชาชน
- พัฒนาบึงบอระเพ็ดให้เป็นแหล่งท่องเที่ยวที่มีความพร้อมในการรองรับนักท่องเที่ยว
- ส่งเสริมการท่องเที่ยวในจังหวัดนครสวรรค์
- พัฒนาการจัดการศึกษาของสถานศึกษาในสังกัด ให้อบจ.ให้มีคุณภาพตามมาตรฐาน
- ส่งเสริมการจัดการศึกษาของสถานศึกษาในจังหวัดนครสวรรค์ให้มีคุณภาพ
- ส่งเสริมและสนับสนุนการแข่งขันกีฬาและการออกกำลังกาย
- ส่งเสริมและสนับสนุนการอนุรักษ์ ฟื้นฟู ศาสนา ศิลปวัฒนธรรม และประเพณีอันดีงามของท้องถิ่น
- ส่งเสริมและสนับสนุนการพัฒนาคุณภาพชีวิตประชาชนในจังหวัดนครสวรรค์
- พัฒนาและส่งเสริมการบริหารจัดการทรัพยากรธรรมชาติและสิ่งแวดล้อมอย่างยั่งยืน
- ส่งเสริมและสนับสนุนการปกครองตามระบอบประชาธิปไตยอันมีพระมหากษัตริย์ทรงเป็นประมุข รวมทั้งการสร้างความปลอดภัยในชีวิตและทรัพย์สินในสังคม
- พัฒนาศักยภาพขององค์การบริหารส่วนจังหวัดนครสวรรค์ให้สามารถปฏิบัติงานตามหลักการบริหารจัดการบ้านเมืองที่ดี

### ๔.๒ ยุทธศาสตร์การพัฒนาขององค์การบริหารส่วนจังหวัดนครสวรรค์

#### ยุทธศาสตร์ที่ ๑ การพัฒนาด้านคมนาคมและแหล่งน้ำ

##### แนวทางการพัฒนา

- พัฒนาการคมนาคมและขนส่ง
- พัฒนาแหล่งน้ำเพื่อการเกษตรและอุปโภค บริโภค

#### ยุทธศาสตร์ที่ ๒ การพัฒนาด้านการท่องเที่ยว

##### แนวทางการพัฒนา

- แหล่งท่องเที่ยวบึงบอระเพ็ด
- ส่งเสริมการท่องเที่ยวในจังหวัดนครสวรรค์

/ยุทธศาสตร์ที่ ๓



### **ยุทธศาสตร์ที่ ๓ การพัฒนาด้านการศึกษา กีฬา ศาสนา และวัฒนธรรม**

#### **แนวทางการพัฒนา**

๑. พัฒนาระบบการจัดการศึกษาของสถานศึกษาในสังกัด อบจ.
๒. ส่งเสริมการจัดการศึกษาให้สถานศึกษาในจังหวัดนครสวรรค์
๓. ส่งเสริมและสนับสนุนการออกกำลังกายและการแข่งขันกีฬาในทุกประเภท
๔. ส่งเสริมสนับสนุนการอนุรักษ์ ฟื้นฟู ศาสนา ศิลปวัฒนธรรมและประเพณีอันดีงามของท้องถิ่น

### **ยุทธศาสตร์ที่ ๔ การพัฒนาและส่งเสริมคุณภาพชีวิต**

#### **แนวทางการพัฒนา**

๑. สงเคราะห์เด็ก สตรี ผู้สูงอายุ คนพิการและผู้ด้อยโอกาสให้สามารถดำรงชีวิตอยู่ได้อย่างปกติสุข
๒. การจัดบริการสาธารณสุขและสาธารณสุขให้ประชาชนมีสุขอนามัยที่ดี
๓. ส่งเสริมและสนับสนุนการป้องกันและแก้ไขปัญหายาเสพติด
๔. ส่งเสริมองค์กรประชาชนเพื่อพัฒนาศักยภาพชุมชนเข้มแข็งตามแนวทางการปรัชญาเศรษฐกิจพอเพียง
๕. ป้องกันและบรรเทาสาธารณภัย

### **ยุทธศาสตร์ที่ ๕ การบริหารจัดการทรัพยากรธรรมชาติและสิ่งแวดล้อมอย่างยั่งยืน**

๑. การเสริมสร้างศักยภาพการบริหารจัดการอนุรักษ์ทรัพยากรธรรมชาติและสิ่งแวดล้อม
๒. ส่งเสริมกระบวนการมีส่วนร่วมการบริหารจัดการทรัพยากร ธรรมชาติและสิ่งแวดล้อม
๓. ส่งเสริมและสนับสนุนการอนุรักษ์พลังงาน

### **ยุทธศาสตร์ที่ ๖ การบริหารกิจการบ้านเมืองที่ดี**

๑. ส่งเสริมและสนับสนุนการปกครองตามระบอบประชาธิปไตยอันมีพระมหากษัตริย์ทรงเป็นประมุขและการสร้างความปรองดองสมานฉันท์
๒. เพิ่มประสิทธิภาพในการปฏิบัติราชการและการให้บริการประชาชนของ อบจ.

๔.๓ ความเชื่อมโยงยุทธศาสตร์การพัฒนาจังหวัดกับยุทธศาสตร์การพัฒนาขององค์การบริหารส่วนจังหวัดนครสวรรค์

แบบ ยท.๐๑

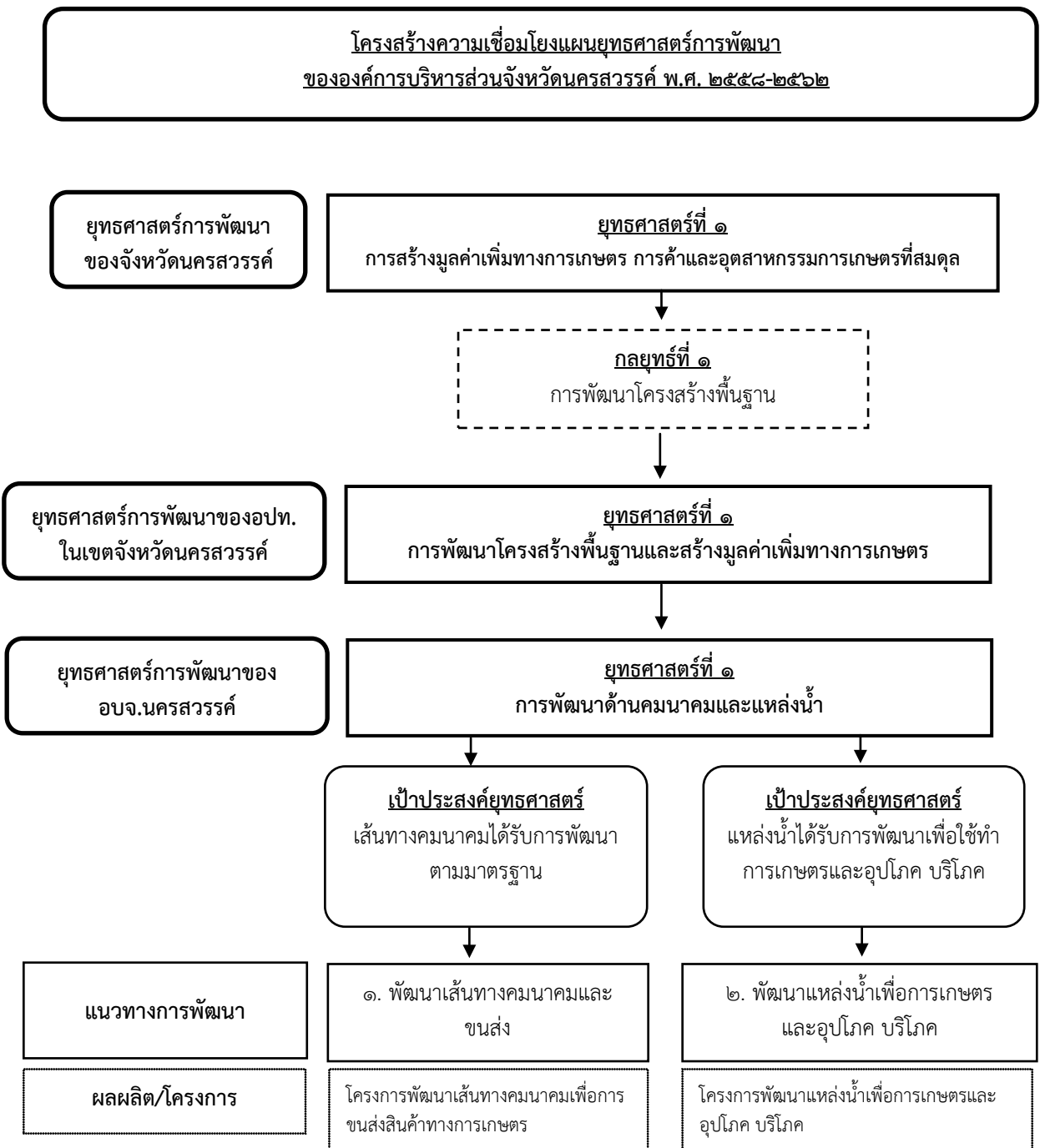

โครงสร้างเชื่อมโยงแผนยุทธศาสตร์การพัฒนา  
ขององค์การบริหารส่วนจังหวัดนครสวรรค์ พ.ศ. ๒๕๕๘-๒๕๖๒ (ต่อ)

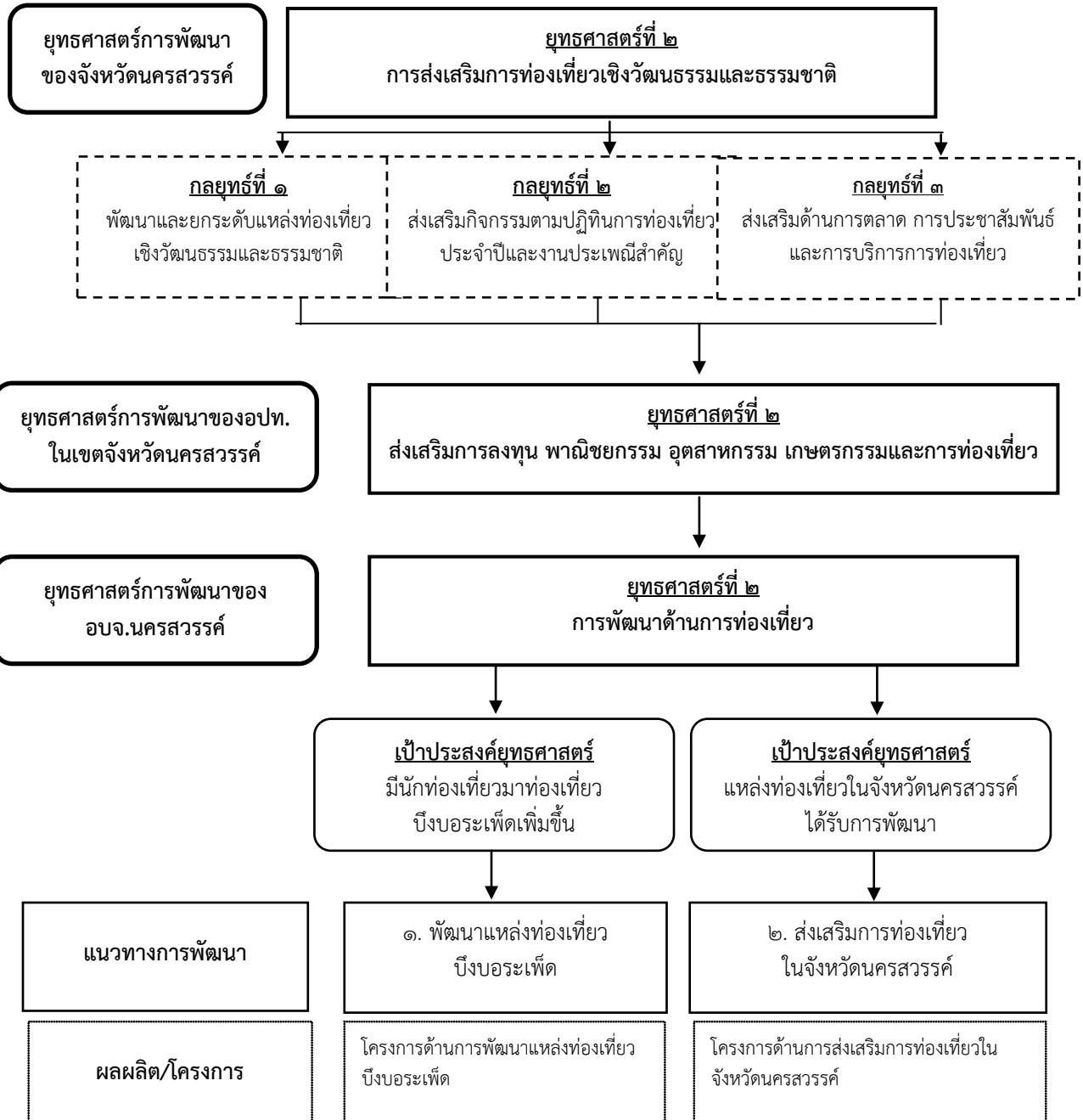

โครงสร้างเชื่อมโยงแผนยุทธศาสตร์การพัฒนา  
ขององค์การบริหารส่วนจังหวัดนครสวรรค์ พ.ศ. ๒๕๕๘-๒๕๖๒(ต่อ)

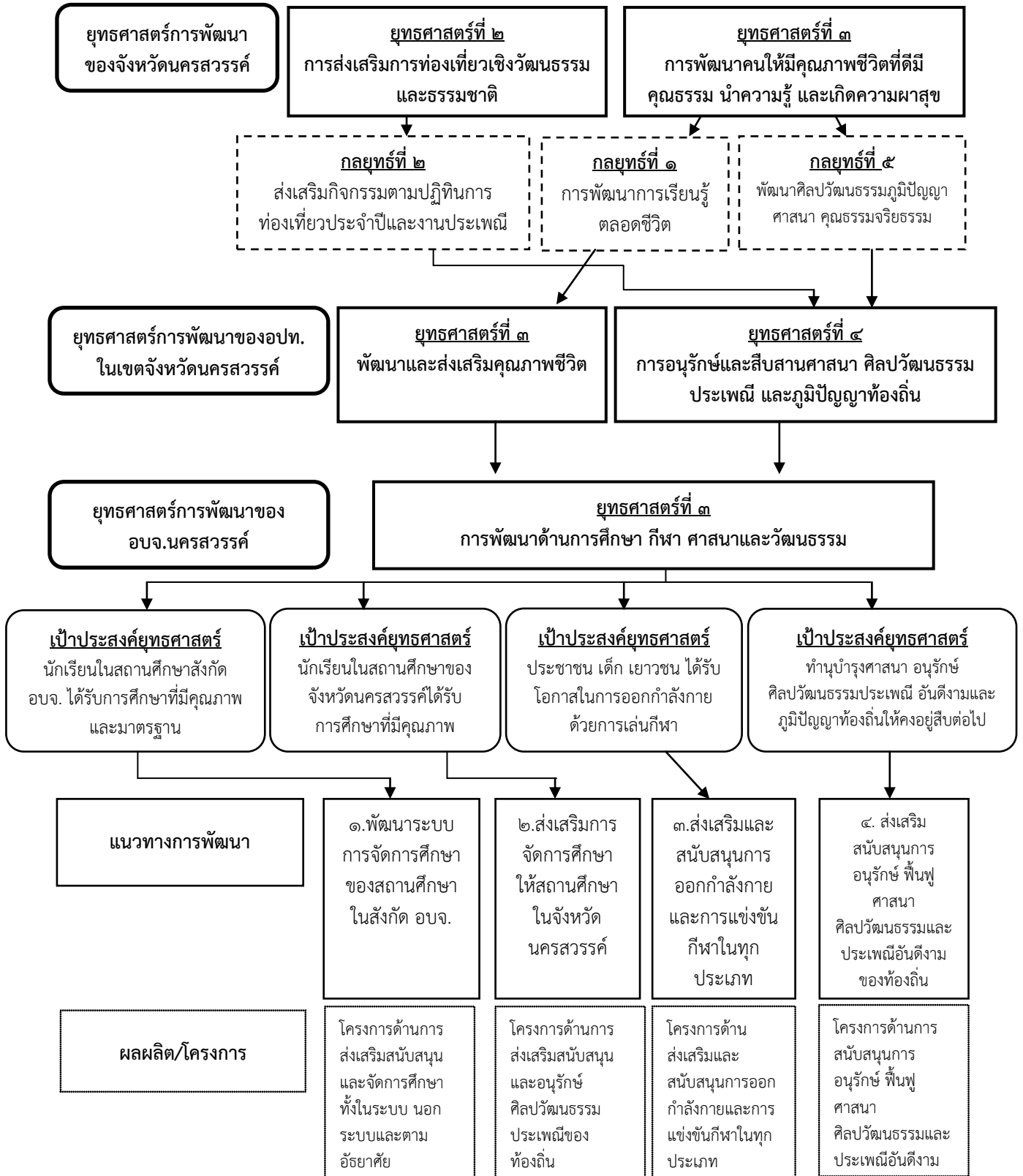

**โครงสร้างเชื่อมโยงแผนยุทธศาสตร์การพัฒนา  
ขององค์การบริหารส่วนจังหวัดนครสวรรค์ พ.ศ. ๒๕๕๘-๒๕๖๒(ต่อ)**

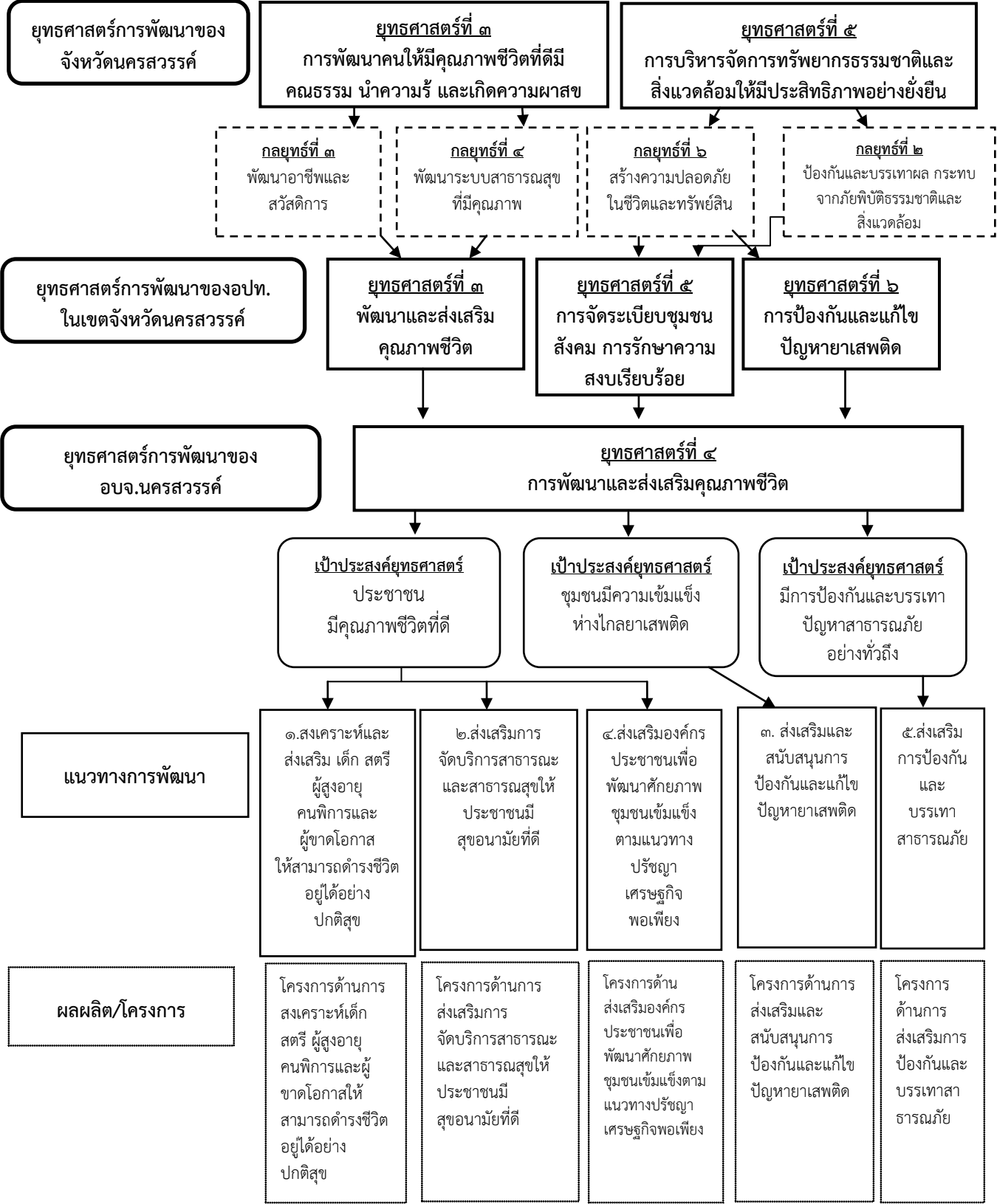

โครงสร้างเชื่อมโยงแผนยุทธศาสตร์การพัฒนา  
ขององค์การบริหารส่วนจังหวัดนครสวรรค์ พ.ศ. ๒๕๕๘-๒๕๖๒(ต่อ)

ยุทธศาสตร์การพัฒนา  
ของจังหวัดนครสวรรค์

ยุทธศาสตร์ที่ ๕  
การบริหารจัดการทรัพยากรธรรมชาติและสิ่งแวดล้อมให้มีประสิทธิภาพอย่างยั่งยืน

กลยุทธ์ที่ ๑  
การบริหารจัดการ  
ทรัพยากรธรรมชาติแบบ  
บูรณาการ

กลยุทธ์ที่ ๓  
การควบคุมฟื้นฟูและ  
ป้องกันคุณภาพ  
สิ่งแวดล้อม

กลยุทธ์ที่ ๔  
ส่งเสริมให้ทุกภาคส่วนมีส่วนร่วม  
ในการจัดการทรัพยากรธรรมชาติและ  
สิ่งแวดล้อม

กลยุทธ์ที่ ๕  
การประหยัดพลังงาน  
และพัฒนาพลังงาน  
ทดแทน

ยุทธศาสตร์การพัฒนาของอปท.  
ในเขตจังหวัดนครสวรรค์

ยุทธศาสตร์ที่ ๗  
การบริหารจัดการและการอนุรักษ์ทรัพยากรธรรมชาติและสิ่งแวดล้อมอย่างยั่งยืน

ยุทธศาสตร์การพัฒนาของ  
อบจ.นครสวรรค์

ยุทธศาสตร์ที่ ๕  
การบริหารจัดการทรัพยากรธรรมชาติและสิ่งแวดล้อมอย่างยั่งยืน

เป้าประสงค์ยุทธศาสตร์  
ประชาชนมีส่วนร่วมในการบริหารจัดการ  
ทรัพยากรธรรมชาติและสิ่งแวดล้อม

แนวทางการพัฒนา

๑. การเสริมสร้างศักยภาพ  
การบริหารจัดการอนุรักษ์  
ทรัพยากรธรรมชาติและ  
สิ่งแวดล้อม

๒. ส่งเสริมกระบวนการ  
มีส่วนร่วมการบริหาร  
จัดการทรัพยากร  
ธรรมชาติและสิ่งแวดล้อม

๓. ส่งเสริมและ  
สนับสนุนการอนุรักษ์  
พลังงาน

ผลผลิต/โครงการ

โครงการด้านกาเสริมสร้าง  
ศักยภาพการบริหารจัดการ  
อนุรักษ์ทรัพยากรธรรมชาติและ  
สิ่งแวดล้อม

โครงการด้านการส่งเสริม  
กระบวนการมีส่วนร่วมการ  
บริหารจัดการทรัพยากร  
ธรรมชาติและสิ่งแวดล้อม

โครงการด้านการส่งเสริม  
และสนับสนุนการอนุรักษ์  
พลังงาน

โครงสร้างเชื่อมโยงแผนยุทธศาสตร์การพัฒนา  
ขององค์การบริหารส่วนจังหวัดนครสวรรค์ พ.ศ. ๒๕๕๘-๒๕๖๒(ต่อ)

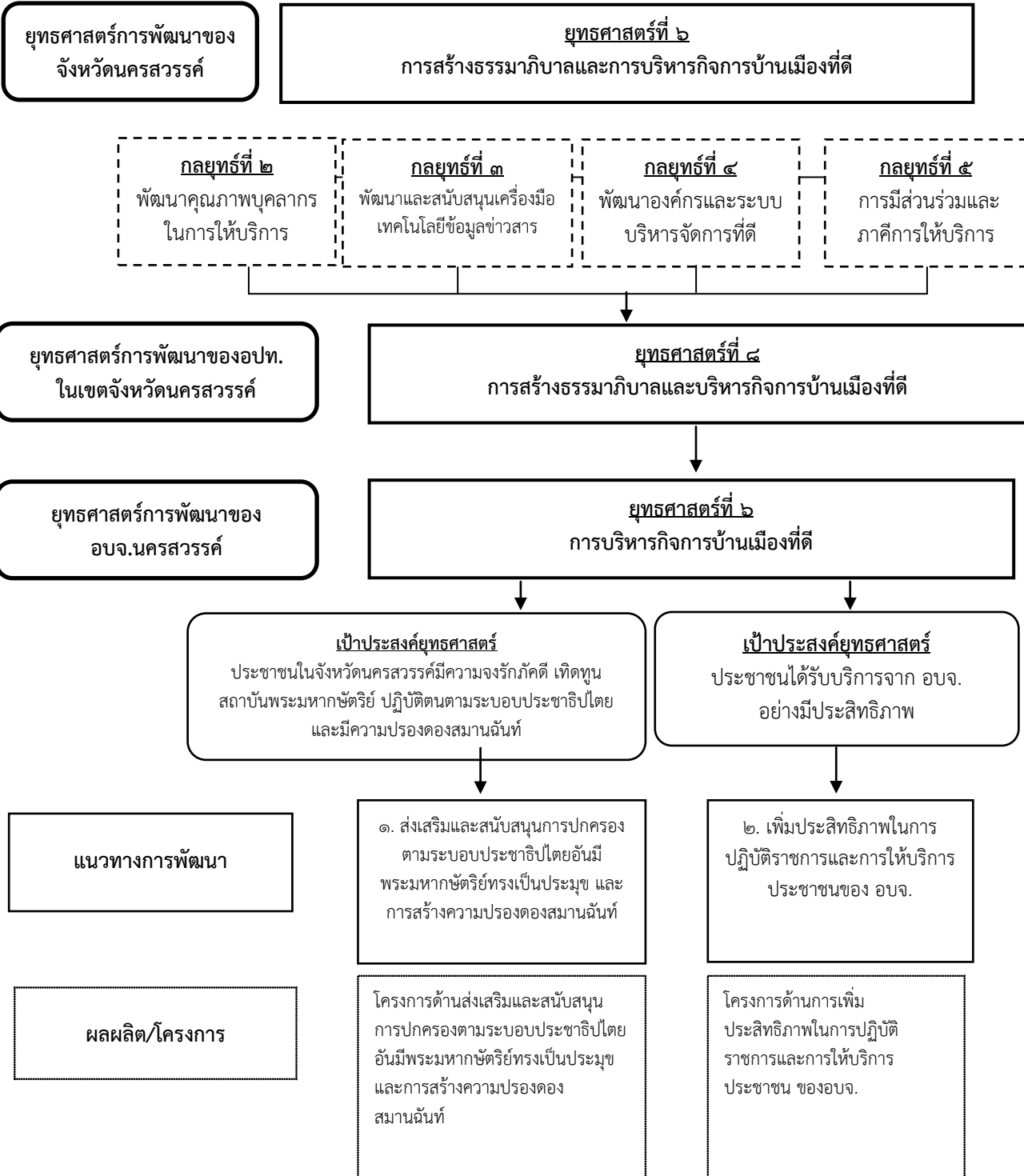

/๔.๔ แผนที่ยุทธศาสตร์

ยุทธศาสตร์การพัฒนาขององค์การบริหารส่วนจังหวัดนครสวรรค์  
Strategy Map

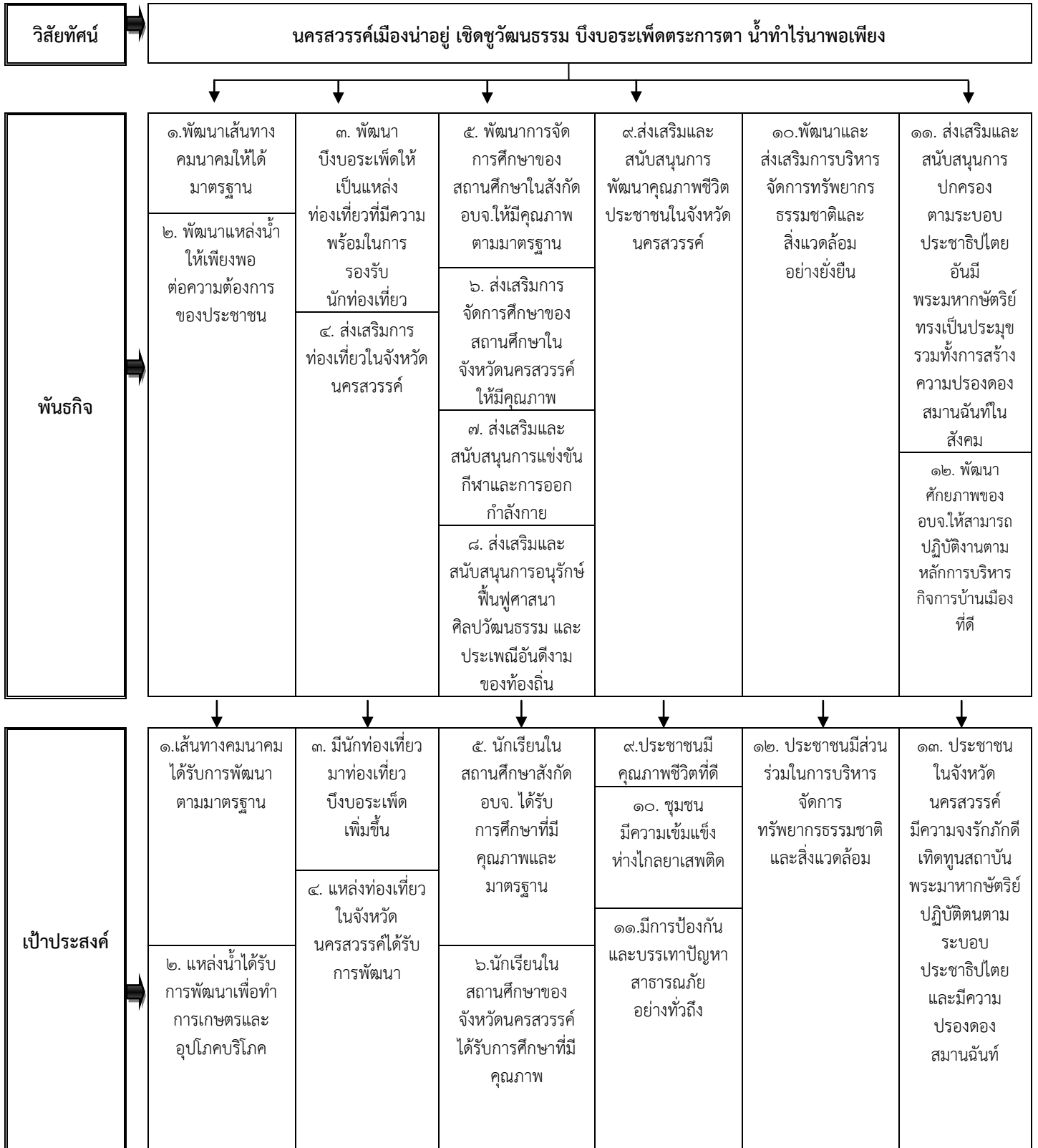



เป้าประสงค์ (ต่อ)			๗. ประชาชน เด็ก เยาวชน ได้รับโอกาส ในการออกกำลังกาย ด้วยการเล่นกีฬา			๑๔. ประชาชน ได้รับบริการจาก อบจ. อย่างมี ประสิทธิภาพ		
			๘. ทำนุบำรุงศาสนา อนุรักษ ศิลปวัฒนธรรม ประเพณีอันดีงาม และภูมิปัญญา ท้องถิ่นให้คงอยู่ สืบไป					
ยุทธศาสตร์	๑. การพัฒนาด้าน คมนาคมและ แหล่งน้ำ		๒.การพัฒนา ด้านการท่องเที่ยว		๓.การพัฒนาด้าน การศึกษา กีฬา ศาสนาและ วัฒนธรรม	๔.การพัฒนาและ ส่งเสริม คุณภาพชีวิต	๕. การบริหารจัดการ ทรัพยากร ธรรมชาติและ สิ่งแวดล้อม อย่างยั่งยืน	๖.การบริหาร กิจการบ้านเมือง ที่ดี
	๑.๑ พัฒนาเส้นทาง คมนาคมและ การขนส่ง		๒.๑ พัฒนาแหล่ง ท่องเที่ยว บึงบอระเพ็ด		๓.๑ พัฒนาระบบ การจัดการศึกษาของ สถานศึกษาในสังกัด อบจ.	๔.๑ ส่งเคราะห์เด็ก สตรี ผู้สูงอายุ คน พิการ และผู้ขาด โอกาส ให้สามารถ ดำรงชีวิตอยู่ได้ อย่างปกติสุข	๕.๑ การเสริมสร้าง ศักยภาพการ บริหารจัดการ และอนุรักษ์ ทรัพยากรธรรมชาติและ สิ่งแวดล้อม	๖.๑ ส่งเสริมและ สนับสนุนการ ปกครอง ในระบอบ ประชาธิปไตย อันมี พระมหากษัตริย์ ทรงเป็นประมุข และการสร้าง ความปรองดอง สามานฉันท์
แนวทางการ พัฒนา	๑.๒ พัฒนาแหล่ง น้ำเพื่อการเกษตร และอุปโภค บริโภค		๒.๒ ส่งเสริม การท่องเที่ยว ในจังหวัด นครสวรรค์		๓.๒ ส่งเสริมการจัด การศึกษาให้ สถานศึกษาใน จังหวัดนครสวรรค์	๔.๒ ส่งเสริมการ จัดบริการ สาธารณะและ สาธารณสุขให้ ประชาชนมี สุขอนามัยที่ดี	๕.๒ ส่งเสริม กระบวนการมี ส่วนร่วมการบริหาร จัดการ ทรัพยากรธรรมชาติและ สิ่งแวดล้อม	๖.๒ เพิ่ม ประสิทธิภาพการ ปฏิบัติราชการ และการ ให้บริการ ประชาชนของ อบจ.
					๓.๓ ส่งเสริมและ สนับสนุนการออก กำลังกายและการ แข่งขันกีฬาในทุก ระบบ	๔.๓ ส่งเสริมองค์กร ประชาชนเพื่อพัฒนา ศักยภาพชุมชน เข้มแข็งตามแนว ปรัชญาเศรษฐกิจ พอเพียง	๕.๓ ส่งเสริมและ สนับสนุนการอนุรักษ์ พลังงาน	
					๓.๔ ส่งเสริม สนับสนุน การอนุรักษ์ ฟื้นฟู ศาสนาศิลปวัฒนธรรม และประเพณีอันดีงาม ของท้องถิ่น	๔.๔ ส่งเสริมและ สนับสนุนการป้องกัน และแก้ไขปัญหา เสพติด		
						๔.๕ ส่งเสริมการ ป้องกันและบรรเทา สาธารณภัย		

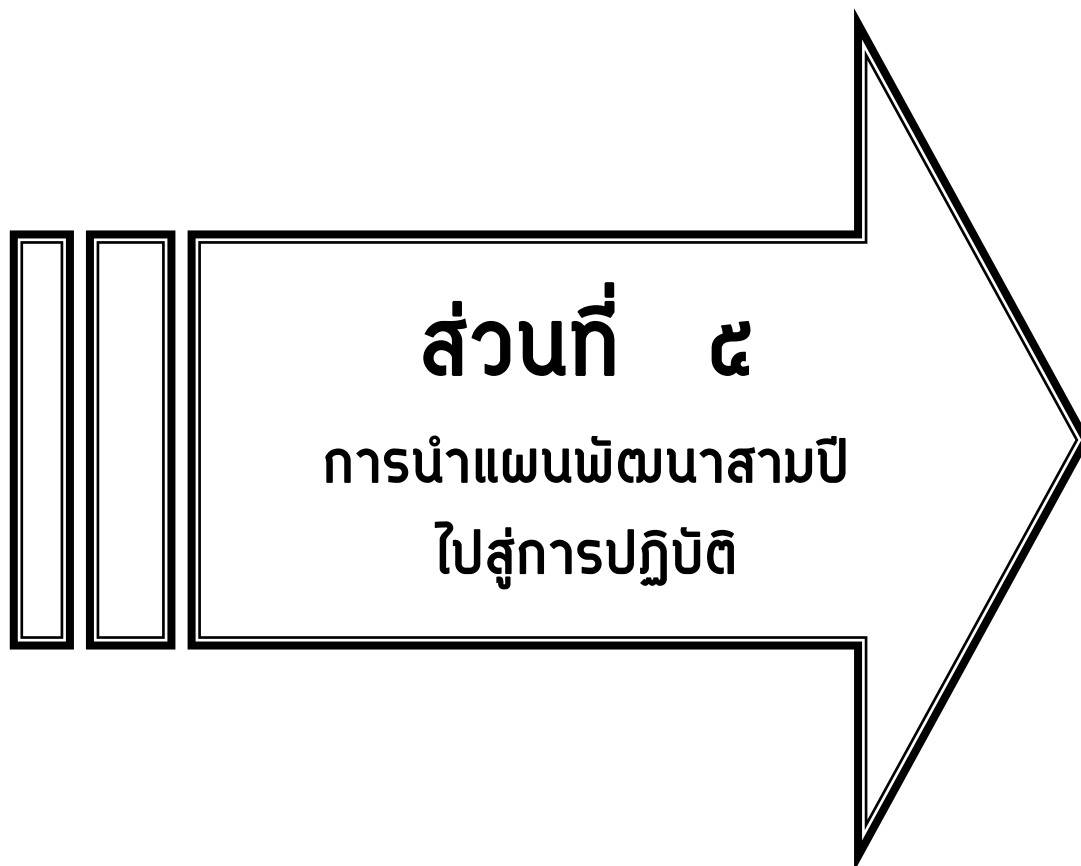

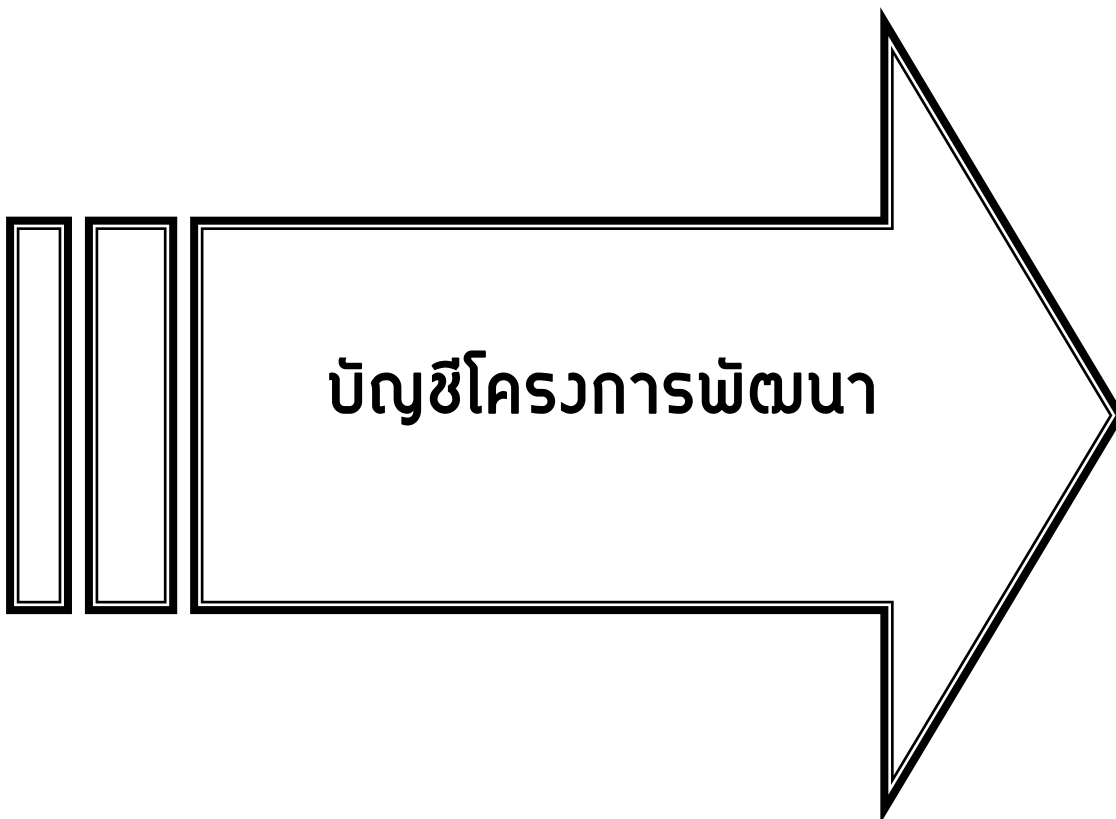

บัญชีโครงการพัฒนา

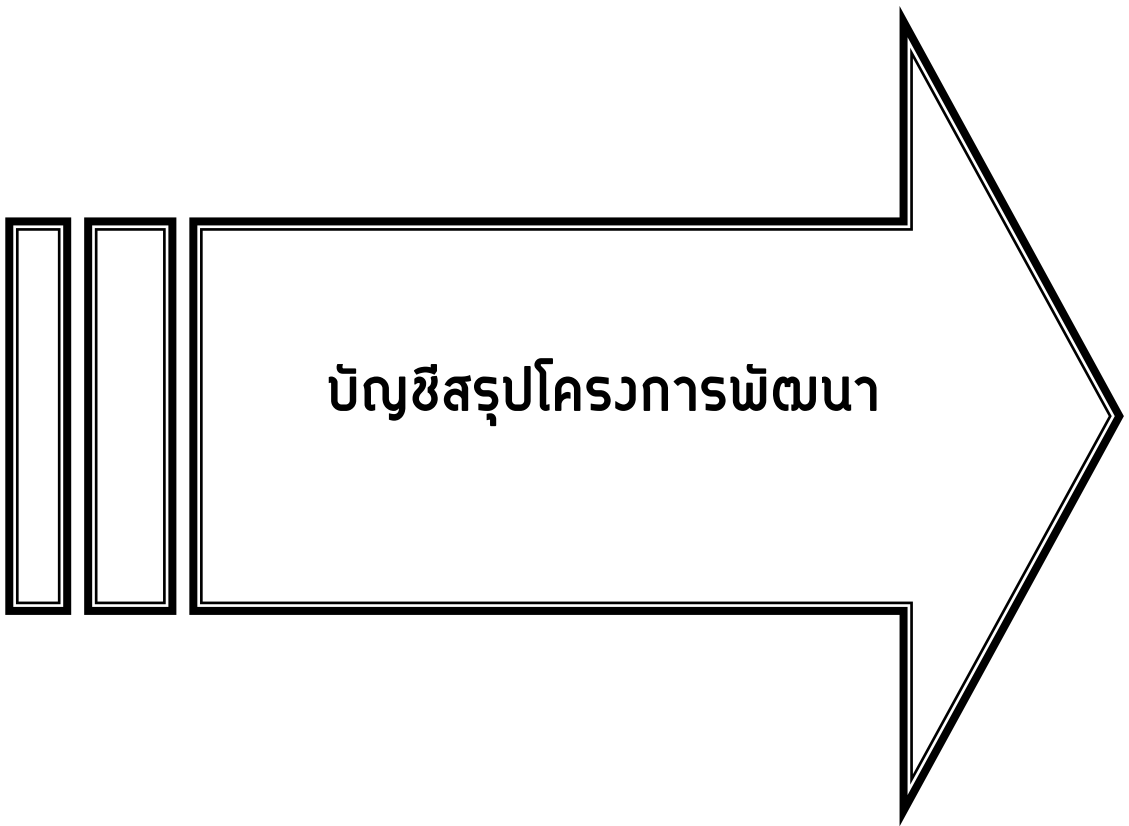

บัญชีสรุปโครงการพัฒนา

บัญชีสรุปโครงการพัฒนา  
แผนพัฒนาสามปี (พ.ศ.๒๕๕๘-๒๕๖๐) องค์การบริหารส่วนจังหวัดนครสวรรค์

ยุทธศาสตร์	ปี ๒๕๕๘			ปี ๒๕๕๙			ปี ๒๕๖๐			รวม ๓ ปี		
	จำนวน		งบประมาณ	จำนวน		งบประมาณ	จำนวน		งบประมาณ	จำนวน		งบประมาณ
	โครงการ	รายการ		โครงการ	รายการ		โครงการ	รายการ		โครงการ	รายการ	
<b>๑. ยุทธศาสตร์การพัฒนาด้านคมนาคมและแหล่งน้ำ</b>												
๑.๑ แนวทางพัฒนาเส้นทางคมนาคมและขนส่ง	๒	๑๐๐	๑๙๖,๖๗๘,๐๐๐	๒	๙๑	๒๔๒,๙๔๖,๐๐๐	๒	๖๓	๑๗๙,๗๔๖,๐๐๐	๖	๒๕๔	๖๑๙,๓๗๐,๐๐๐
๑.๒ แนวทางพัฒนาแหล่งน้ำเพื่อการเกษตรและอุปโภค บริโภค	๓	๖๖	๗๐,๑๖๖,๖๘๐	๒	๒๗	๓๔,๗๕๐,๐๐๐	๒	๑๒	๑๖,๔๐๐,๐๐๐	๗	๑๐๕	๑๒๑,๓๑๖,๖๘๐
<b>รวม</b>	<b>๕</b>	<b>๑๖๖</b>	<b>๒๖๖,๘๔๔,๖๘๐</b>	<b>๔</b>	<b>๑๑๘</b>	<b>๒๗๗,๖๙๖,๐๐๐</b>	<b>๔</b>	<b>๗๕</b>	<b>๑๙๖,๑๔๖,๐๐๐</b>	<b>๑๓</b>	<b>๓๕๙</b>	<b>๗๔๐,๖๘๖,๖๘๐</b>
<b>๒. ยุทธศาสตร์การพัฒนาด้านการท่องเที่ยว</b>												
๒.๑ แนวทางพัฒนาแหล่งท่องเที่ยวบึงบอระเพ็ด	๒	๒๓	๔,๒๔๗,๕๐๐	๒	๘	๙๐,๘๖๙,๐๐๐	๒	๖	๘,๗๙๔,๐๐๐	๖	๓๗	๑๐๓,๙๑๐,๕๐๐
๒.๒ แนวทางส่งเสริมการท่องเที่ยวในจังหวัดนครสวรรค์	๒	๓	๑,๑๐๐,๐๐๐	๒	๖	๓,๓๐๐,๐๐๐	๒	๖	๓,๓๐๐,๐๐๐	๖	๑๕	๗,๗๐๐,๐๐๐
<b>รวม</b>	<b>๔</b>	<b>๒๖</b>	<b>๕,๓๔๗,๕๐๐</b>	<b>๔</b>	<b>๑๔</b>	<b>๙๔,๑๖๙,๐๐๐</b>	<b>๔</b>	<b>๑๒</b>	<b>๑๒,๐๙๔,๐๐๐</b>	<b>๑๒</b>	<b>๕๒</b>	<b>๑๑๑,๖๑๐,๕๐๐</b>
<b>๓. ยุทธศาสตร์การพัฒนาด้านการศึกษา กีฬา ศาสนาและวัฒนธรรม</b>												
๓.๑ แนวทางพัฒนาระบบจัดการศึกษาของสถานศึกษาในสังกัด อบจ.	๒	๖๑	๑๖,๔๒๔,๐๐๐	๑	๒๘	๑๕,๕๕๖,๒๐๐	๑	๑๙	๗,๘๓๐,๒๐๐	๔	๑๐๘	๓๙,๘๑๐,๔๐๐
๓.๒ แนวทางส่งเสริมการจัดการศึกษาในสถานศึกษาในจังหวัดนครสวรรค์	๒	๒๓	๖,๙๒๗,๖๐๐	-	-	-	-	-	-	๒	๒๓	๖,๙๒๗,๖๐๐
๓.๓ แนวทางส่งเสริมและสนับสนุนการออกกำลังกายและการแข่งขันกีฬาในทุกประเภท	๑๕	๑๘	๑๓,๒๖๙,๐๐๐	๑๔	๑๔	๑๒,๓๒๐,๐๐๐	๑๓	๑๓	๘,๑๒๐,๐๐๐	๔๒	๔๕	๓๓,๗๐๙,๐๐๐
๓.๔ แนวทางส่งเสริมและสนับสนุนการอนุรักษ์ ฟื้นฟู ศาสนา ศิลปวัฒนธรรมและประเพณีอันดีงามของท้องถิ่น	๒	๖๙	๕๕,๓๗๘,๐๐๐	๒	๑๐	๑๔,๖๓๐,๐๐๐	๒	๑๐	๑๔,๖๓๐,๐๐๐	๖	๘๙	๘๘,๖๓๘,๐๐๐
<b>รวม</b>	<b>๒๑</b>	<b>๑๗๑</b>	<b>๙๑,๓๙๘,๖๐๐</b>	<b>๑๗</b>	<b>๕๒</b>	<b>๔๒,๔๙๖,๒๐๐</b>	<b>๑๖</b>	<b>๔๒</b>	<b>๓๐,๕๘๐,๒๐๐</b>	<b>๕๔</b>	<b>๒๖๕</b>	<b>๑๖๕,๐๗๕,๐๐๐</b>
<b>๔. ยุทธศาสตร์การพัฒนาและส่งเสริมคุณภาพชีวิต</b>												
๔.๑ แนวทางส่งเสริมและส่งเสริมเด็ก สตรี ผู้สูงอายุ คนพิการและผู้ด้อยโอกาสให้สามารถดำรงชีวิตอยู่ได้อย่างปกติสุข	๕	๕	๘๕๕,๐๐๐	๕	๕	๘๕๕,๐๐๐	๕	๕	๘๕๕,๐๐๐	๑๕	๑๕	๒,๕๖๕,๐๐๐
๔.๒ แนวทางส่งเสริมการจัดบริการสาธารณะและสาธารณสุขให้ประชาชนมีสุขอนามัยที่ดี	๔	๕	๕,๔๘๐,๐๐๐	๓	๓	๒,๔๐๐,๐๐๐	๓	๓	๒,๔๐๐,๐๐๐	๑๐	๑๑	๑๐,๒๘๐,๐๐๐
๔.๓ แนวทางส่งเสริมองค์กรประชาชนเพื่อพัฒนาศักยภาพชุมชนเข้มแข็งตามแนวทางปรัชญาเศรษฐกิจพอเพียง	๗	๘	๗,๘๘๓,๕๐๐	๖	๖	๗,๐๐๐,๐๐๐	๖	๖	๗,๐๐๐,๐๐๐	๑๙	๒๐	๒๑,๘๘๓,๕๐๐
๔.๔ แนวทางส่งเสริมและสนับสนุนการป้องกันและแก้ไขปัญหายาเสพติด	๒	๒	๓,๘๑๐,๐๐๐	๒	๒	๓,๘๑๐,๐๐๐	๒	๒	๓,๘๑๐,๐๐๐	๖	๖	๑๑,๔๓๐,๐๐๐
๔.๕ แนวทางส่งเสริมการป้องกันและบรรเทาสาธารณภัย	๕	๑๓	๑๗,๙๓๕,๑๐๐	๔	๗	๑๒,๗๑๑,๙๐๐	๔	๗	๑๑,๗๑๑,๙๐๐	๑๓	๒๗	๔๒,๓๕๘,๙๐๐
<b>รวม</b>	<b>๒๓</b>	<b>๓๓</b>	<b>๓๕,๖๖๓,๖๐๐</b>	<b>๒๐</b>	<b>๒๓</b>	<b>๒๖,๗๗๖,๙๐๐</b>	<b>๒๐</b>	<b>๒๓</b>	<b>๒๕,๗๗๖,๙๐๐</b>	<b>๖๓</b>	<b>๗๙</b>	<b>๘๘,๒๑๗,๙๐๐</b>

ยุทธศาสตร์	ปี ๒๕๕๘			ปี ๒๕๕๙			ปี ๒๕๖๐			รวม ๓ ปี		
	จำนวน		งบประมาณ	จำนวน		งบประมาณ	จำนวน		งบประมาณ	จำนวน		งบประมาณ
	โครงการ	รายการ		โครงการ	รายการ		โครงการ	รายการ		โครงการ	รายการ	
<b>๕. ยุทธศาสตร์การบริหารจัดการทรัพยากรธรรมชาติและสิ่งแวดล้อมอย่างยั่งยืน</b>												
๕.๑ แนวทางการสร้างเสริมศักยภาพประชาชนเพื่อสร้างเครือข่ายการบริหารจัดการทรัพยากรธรรมชาติและสิ่งแวดล้อม	๒	๖	๙,๕๐๐,๐๐๐	๔	๔	๑,๔๐๐,๐๐๐	๔	๔	๑,๔๐๐,๐๐๐	๑๐	๑๔	๑๒,๓๐๐,๐๐๐
๕.๒ แนวทางส่งเสริมกระบวนการมีส่วนร่วมในการบริหารจัดการทรัพยากรธรรมชาติและสิ่งแวดล้อม	๗	๗	๗๕๐,๐๐๐	๑๐	๑๐	๑,๐๕๐,๐๐๐	๑๐	๑๐	๑,๒๐๐,๐๐๐	๒๗	๒๗	๓,๐๐๐,๐๐๐
๕.๓ แนวทางส่งเสริมและสนับสนุนการอนุรักษ์พลังงาน	๒	๒	๔๐๐,๐๐๐	๓	๓	๗๐๐,๐๐๐	๓	๓	๗๐๐,๐๐๐	๘	๘	๑,๘๐๐,๐๐๐
<b>รวม</b>	<b>๑๑</b>	<b>๑๕</b>	<b>๑๐,๖๕๐,๐๐๐</b>	<b>๑๗</b>	<b>๑๗</b>	<b>๓,๑๕๐,๐๐๐</b>	<b>๑๗</b>	<b>๑๗</b>	<b>๓,๓๐๐,๐๐๐</b>	<b>๔๕</b>	<b>๔๙</b>	<b>๑๗,๑๐๐,๐๐๐</b>
<b>๖. ยุทธศาสตร์การบริหารกิจการบ้านเมืองที่ดี</b>												
๖.๑ แนวทางส่งเสริมและสนับสนุนการปกครองตามระบอบประชาธิปไตยอันมีพระมหากษัตริย์ทรงเป็นประมุข และการสร้างความปรองดองสมานฉันท์	๒	๒	๖๗๐,๐๐๐	๒	๒	๖๗๐,๐๐๐	๒	๒	๖๗๐,๐๐๐	๖	๖	๒,๐๑๐,๐๐๐
๖.๒ แนวทางเพิ่มประสิทธิภาพการปฏิบัติราชการและการให้บริการประชาชนขององค์การบริหารส่วนจังหวัดนครสวรรค์	๑๙	๖๖	๓๒,๐๙๓,๔๐๐	๑๙	๓๘	๒๑,๖๖๗,๖๐๐	๑๙	๒๑	๒๐,๑๘๕,๖๐๐	๕๗	๑๒๕	๗๓,๘๔๖,๖๐๐
<b>รวม</b>	<b>๒๑</b>	<b>๖๘</b>	<b>๓๒,๗๖๓,๔๐๐</b>	<b>๒๑</b>	<b>๔๐</b>	<b>๒๒,๓๓๗,๖๐๐</b>	<b>๒๑</b>	<b>๒๓</b>	<b>๒๐,๘๕๕,๖๐๐</b>	<b>๖๓</b>	<b>๑๓๑</b>	<b>๗๕,๙๕๖,๖๐๐</b>
<b>รวมทั้งสิ้น</b>	<b>๘๕</b>	<b>๘๓</b>	<b>๔๔๓,๒๖๗,๗๘๐</b>	<b>๘๓</b>	<b>๒๖๔</b>	<b>๕๖๖,๖๒๕,๗๐๐</b>	<b>๘๒</b>	<b>๑๙๒</b>	<b>๒๘๘,๗๕๒,๗๐๐</b>	<b>๒๕๐</b>	<b>๙๓๕</b>	<b>๑,๑๙๘,๖๔๖,๑๘๐</b>

# ยุทธศาสตร์ที่ ๑

การพัฒนาด้านการคมนาคมและแหล่งน้ำ

ยุทธศาสตร์จังหวัดที่ ๑ การสร้างมูลค่าเพิ่มทางการเกษตร การค้าและอุตสาหกรรมเกษตรที่สมดุล

- ยุทธศาสตร์การพัฒนาของ อบท. ในเขตจังหวัดนครสวรรค์ที่ ๑ การพัฒนาโครงสร้างพื้นฐานและสร้างมูลค่าเพิ่มทางการเกษตร

๑. ยุทธศาสตร์ การพัฒนาด้านคมนาคมและแหล่งน้ำ

๑.๒ แนวทางพัฒนาแหล่งน้ำเพื่อการเกษตรและอุปโภค-บริโภค

ที่	โครงการ/กิจกรรม	วัตถุประสงค์	เป้าหมาย (ผลผลิตของโครงการ)	งบประมาณและที่ผ่านมา			ตัวชี้วัด (KPI)	ผลที่คาดว่าจะ ได้รับ	หน่วยงาน ที่รับผิดชอบ
				๒๕๕๘ (บาท)	๒๕๕๙ (บาท)	๒๕๖๐ (บาท)			
๑	พัฒนาแหล่งน้ำเพื่อการเกษตรและ อุปโภค บริโภค ประกอบด้วย ๕๑ กิจกรรม	เพื่อให้ประชาชนในพื้นที่ เป้าหมายและใกล้เคียง มีน้ำสำหรับทำการเกษตร และอุปโภคบริโภค		๖๑,๒๐๖,๐๐๐	๓๔,๗๕๐,๐๐๐	๑๖,๔๐๐,๐๐๐	จำนวน ครัวเรือนที่ ได้รับประโยชน์	ประชาชนมีน้ำ ทำการเกษตร และอุปโภคบริโภค อย่างพอเพียง	กองช่าง
	<b>อำเภอเมืองฯ</b>								
	๑.๑ ขุดลอกคลอง หมู่ที่ ๑๑,๙ ตำบลเกรียงไกร เชื่อมต่อ หมู่ที่ ๑๐ ตำบลบ้านมะเกลือ อำเภอเมือง นครสวรรค์ จังหวัดนครสวรรค์ จุดพิกัด N ๑๕° ๗๖' ๖๘.๘๐" E ๑๐๐° ๑๔' ๘๓.๕๒", N ๑๕° ๗๖' ๙' ๖.๔๗" E ๑๐๐° ๑๔' ๑๒.๗๑" (เสนอโดย กกก.ประสานแผนระดับจังหวัด)		ขุดลอกคลอง ขนาดกว้าง ๑๒ เมตร ลึก ๔ เมตร ก้นกว้าง ๑๒ เมตร ยาว ๒,๐๕๐ เมตร รายละเอียดตามแบบที่ อบจ.กำหนด	๑,๐๐๐,๐๐๐	-	-			
	๑.๒ ขุดลอกคลอง หมู่ที่ ๗ ตำบลหนองปลิง เชื่อมต่อ หมู่ที่ ๖ ตำบลนครสวรรค์- ออก อำเภอเมืองนครสวรรค์ จังหวัดนครสวรรค์ จุดพิกัด N ๑๕° ๓๙' ๔๙" E ๑๐๐° ๙' ๑๗", N ๑๕° ๔๐' ๒๔" E ๑๐๐° ๘' ๕๑" (เสนอโดย กกก.ประสานแผนระดับจังหวัด)		ขุดลอกคลอง ขนาดกว้าง ๑๒ เมตร ลึก ๓ เมตร ก้นกว้าง ๓ เมตร ยาว ๒,๐๐๐ เมตร รายละเอียดตามแบบที่ อบจ.กำหนด	๑,๐๐๐,๐๐๐	-	-			

แผนพัฒนาสามปี (พ.ศ.๒๕๕๘-๒๕๖๐)

ส่วนที่ ๕ บัญชีโครงการพัฒนา ยุทธศาสตร์ที่ ๑ การพัฒนาด้านคมนาคมและแหล่งน้ำ

หมายเหตุ งบประมาณและที่มาที่ไม่ได้ระบุไว้เป็นงบประมาณของ อบจ.นครสวรรค์



ยุทธศาสตร์จังหวัดที่ ๑ การสร้างมูลค่าเพิ่มทางการเกษตร การค้าและอุตสาหกรรมเกษตรที่สมดุล

- ยุทธศาสตร์การพัฒนาของ อบท. ในเขตจังหวัดนครสวรรค์ที่ ๑ การพัฒนาโครงสร้างพื้นฐานและสร้างมูลค่าเพิ่มทางการเกษตร

๑. ยุทธศาสตร์ การพัฒนาด้านคมนาคมและแหล่งน้ำ

๑.๒ แนวทางพัฒนาแหล่งน้ำเพื่อการเกษตรและอุปโภค-บริโภค

ที่	โครงการ/กิจกรรม	วัตถุประสงค์	เป้าหมาย (ผลผลิตของโครงการ)	งบประมาณและที่ผ่านมา			ตัวชี้วัด (KPI)	ผลที่คาดว่าจะ ได้รับ	หน่วยงาน ที่รับผิดชอบ
				๒๕๕๘ (บาท)	๒๕๕๙ (บาท)	๒๕๖๐ (บาท)			
	<b>อำเภอลาดยาว</b>								
๑.๓	ขุดลอกคลองพร้อมก่อสร้างฝายน้ำล้น หมู่ที่ ๕ ตำบลศาลเจ้าไก่ต่อ เชื่อมต่อ ตำบลห้วยน้ำหอม อำเภอลาดยาว จังหวัดนครสวรรค์  จุดพิกัด N ๑๕° ๔๗' ๑๒.๒๙" E ๙๙° ๓๘' ๕๐.๘๓" (เสนอโดย กกก.ประสานแผนระดับจังหวัด)		ขุดลอกคลอง ขนาดกว้าง ๒๗ เมตร ลึก ๔ เมตร ก้นกว้าง ๑๗ เมตร ยาว ๑,๐๐๐ เมตร พร้อมก่อสร้าง ฝายน้ำล้น จำนวน ๑ แห่ง  รายละเอียดตามแบบที่ อบจ.กำหนด	๑,๓๐๐,๐๐๐	-	-			
๑.๔	ขุดลอกคลองพร้อมก่อสร้างฝายน้ำล้น หมู่ที่ ๔ ตำบลศาลเจ้าไก่ต่อ อำเภอลาดยาว เชื่อมต่อ ตำบลวังข่าน อำเภอแม่วงก์ จังหวัดนครสวรรค์  จุดพิกัด N ๑๕° ๔๘' ๓๖.๓๔" E ๙๙° ๓๙' ๑๐.๑๓", N ๑๕° ๔๗' ๔๓.๔๓" E ๙๙° ๓๙' ๔๙.๓๙", (เสนอโดย กกก.ประสานแผนระดับจังหวัด)		ขุดลอกคลอง ขนาดกว้าง ๒๙ เมตร ลึก ๔ เมตร ก้นกว้าง ๑๗ เมตร ยาว ๗๗๐ เมตร  รายละเอียดตามแบบที่ อบจ.กำหนด	๑,๕๐๐,๐๐๐	-	-			

แผนพัฒนาสามปี (พ.ศ.๒๕๕๘-๒๕๖๐)

ส่วนที่ ๕ บัญชีโครงการพัฒนา ยุทธศาสตร์ที่ ๑ การพัฒนาด้านคมนาคมและแหล่งน้ำ

หมายเหตุ งบประมาณและที่มาที่ไม่ได้ระบุไว้เป็นงบประมาณของ อบจ.นครสวรรค์

ยุทธศาสตร์จังหวัดที่ ๑ การสร้างมูลค่าเพิ่มทางการเกษตร การค้าและอุตสาหกรรมเกษตรที่สมดุล

- ยุทธศาสตร์การพัฒนาของ อบท. ในเขตจังหวัดนครสวรรค์ที่ ๑ การพัฒนาโครงสร้างพื้นฐานและสร้างมูลค่าเพิ่มทางการเกษตร

๑. ยุทธศาสตร์ การพัฒนาด้านคมนาคมและแหล่งน้ำ

๑.๒ แนวทางพัฒนาแหล่งน้ำเพื่อการเกษตรและอุปโภค-บริโภค

ที่	โครงการ/กิจกรรม	วัตถุประสงค์	เป้าหมาย (ผลผลิตของโครงการ)	งบประมาณและที่ผ่านมา			ตัวชี้วัด (KPI)	ผลที่คาดว่าจะ ได้รับ	หน่วยงาน ที่รับผิดชอบ
				๒๕๕๘ (บาท)	๒๕๕๙ (บาท)	๒๕๖๐ (บาท)			
๑.๕	ขุดลอกคลองพร้อมก่อสร้างท่อเหลี่ยม ค.ส.ล. หมู่ที่ ๖ ตำบลสระแก้ว เชื่อมต่อ หมู่ที่ ๑ ตำบลลาดยาว อำเภอลาดยาว จังหวัดนครสวรรค์ จุดพิกัด N ๑๕° ๔๗' ๑๓.๙๙" E ๙๙° ๔๖' ๑๐.๖๖", N ๑๕° ๔๗' ๒๔'.๖๕" E ๙๙° ๔๖' ๓๔.๒๓" (เสนอโดย กกก.ประสานแผนระดับจังหวัด)		ขุดลอกคลองขนาดกว้าง ๑๒ เมตร ลึก ๓ เมตร ก้นกว้าง ๓ เมตร ยาว ๗๘๕ เมตร พร้อมก่อสร้างท่อเหลี่ยม ค.ส.ล. รายละเอียดตามแบบที่ อบจ.กำหนด	๑,๐๐๐,๐๐๐	-	-			
๑.๖	ขุดลอกคลองพร้อมก่อสร้างกำแพง แบ่งน้ำคอนกรีตพร้อมงานหินก่อกำแพงป้องกันตลิ่งพัง หมู่ที่ ๖ ตำบลสระแก้ว เชื่อมต่อ หมู่ที่ ๙ ตำบลหนองนมวัว อำเภอลาดยาว จังหวัดนครสวรรค์ จุดพิกัด N ๑๕° ๔๖' ๕๒.๗๔" E ๙๙° ๔๗.๒๐' ๕๘", N ๑๕° ๔๖' ๕๙.๒๔" E ๙๙° ๔๖' ๔๖.๒๐" (เสนอโดย กกก.ประสานแผนระดับจังหวัด)		ขุดลอกคลอง ขนาดกว้าง ๘ เมตร ลึก ๒.๕ เมตร ก้นกว้าง ๐.๕๐ เมตร ยาว ๘,๐๐๐ เมตร พร้อมก่อสร้าง กำแพงแบ่งน้ำคอนกรีตพร้อมงานหินก่อกำแพงป้องกันตลิ่งพัง รายละเอียดตามแบบที่ อบจ.กำหนด	๑,๐๐๐,๐๐๐	๑,๐๐๐,๐๐๐	๑,๐๐๐,๐๐๐			

แผนพัฒนาสามปี (พ.ศ.๒๕๕๘-๒๕๖๐)

ส่วนที่ ๕ บัญชีโครงการพัฒนา ยุทธศาสตร์ที่ ๑ การพัฒนาด้านคมนาคมและแหล่งน้ำ

หมายเหตุ งบประมาณและที่มาที่มิได้ระบุไว้เป็นงบประมาณของ อบจ.นครสวรรค์

ยุทธศาสตร์จังหวัดที่ ๑ การสร้างมูลค่าเพิ่มทางการเกษตร การค้าและอุตสาหกรรมเกษตรที่สมดุล

- ยุทธศาสตร์การพัฒนาของ อบท. ในเขตจังหวัดนครสวรรค์ที่ ๑ การพัฒนาโครงสร้างพื้นฐานและสร้างมูลค่าเพิ่มทางการเกษตร

๑. ยุทธศาสตร์ การพัฒนาด้านคมนาคมและแหล่งน้ำ

๑.๒ แนวทางพัฒนาแหล่งน้ำเพื่อการเกษตรและอุปโภค-บริโภค

ที่	โครงการ/กิจกรรม	วัตถุประสงค์	เป้าหมาย (ผลผลิตของโครงการ)	งบประมาณและที่ผ่านมา			ตัวชี้วัด (KPI)	ผลที่คาดว่าจะ ได้รับ	หน่วยงาน ที่รับผิดชอบ
				๒๕๕๘ (บาท)	๒๕๕๙ (บาท)	๒๕๖๐ (บาท)			
๑.๗	ขุดลอกคลอง หมู่ที่ ๙ ตำบลหนองยาว เชื่อมต่อ หมู่ที่ ๑๑ ตำบลวังม้า อำเภอลาดยาว จังหวัดนครสวรรค์ จุดพิกัด N๑๗๔๐๕๐๘.๖๖ E๕๕๙๑๔๓.๐๐, N๑๗๔๗๔๐๙.๐๔ E๕๕๘๙๕๗๖.๓๑ (เสนอโดย กกก.ประสานแผนระดับจังหวัด)		ขุดลอกคลอง ขนาดกว้าง ๑๕ เมตร ลึก ๓ เมตร ก้นกว้าง ๖ เมตร ยาว ๕,๐๐๐ เมตร รายละเอียดตามแบบที่ อบจ.กำหนด	๑,๐๐๐,๐๐๐	๑,๐๐๐,๐๐๐	๑,๐๐๐,๐๐๐			
<b>อำเภอบรรพตพิสัย</b>									
๑.๘	ขุดลอกอ่างเก็บน้ำ หมู่ที่ ๑ ตำบลเจริญผล อำเภอบรรพตพิสัย จังหวัดนครสวรรค์ จุดพิกัด N ๑๕° ๕๖' ๕๖.๓๕" E ๑๐๙° ๕๘' ๓๑.๗๖" (เสนอโดย กกก.ประสานแผนระดับจังหวัด)		ขุดลอกอ่างเก็บน้ำ ขนาดพื้นที่ ไม่น้อยกว่า ๑๑,๖๐๖.๕๐ ตารางเมตร ลึก ๓ เมตร รายละเอียดตามแบบที่ อบจ.กำหนด	๑,๐๐๐,๐๐๐	-	-			

แผนพัฒนาสามปี (พ.ศ.๒๕๕๘-๒๕๖๐)

ส่วนที่ ๕ บัญชีโครงการพัฒนา ยุทธศาสตร์ที่ ๑ การพัฒนาด้านคมนาคมและแหล่งน้ำ

หมายเหตุ งบประมาณและที่มาที่ไม่ได้ระบุไว้เป็นงบประมาณของ อบจ.นครสวรรค์

ยุทธศาสตร์จังหวัดที่ ๑ การสร้างมูลค่าเพิ่มทางการเกษตร การค้าและอุตสาหกรรมเกษตรที่สมดุล

- ยุทธศาสตร์การพัฒนาของ อบท. ในเขตจังหวัดนครสวรรค์ที่ ๑ การพัฒนาโครงสร้างพื้นฐานและสร้างมูลค่าเพิ่มทางการเกษตร

๑. ยุทธศาสตร์ การพัฒนาด้านคมนาคมและแหล่งน้ำ

๑.๒ แนวทางพัฒนาแหล่งน้ำเพื่อการเกษตรและอุปโภค-บริโภค

ที่	โครงการ/กิจกรรม	วัตถุประสงค์	เป้าหมาย (ผลผลิตของโครงการ)	งบประมาณและที่ผ่านมา			ตัวชี้วัด (KPI)	ผลที่คาดว่าจะ ได้รับ	หน่วยงาน ที่รับผิดชอบ
				๒๕๕๘ (บาท)	๒๕๕๙ (บาท)	๒๕๖๐ (บาท)			
๑.๙	ขุดลอกคลอง หมู่ที่ ๒ ตำบลหูกวาง อำเภอบรรพตพิสัย เชื่อมต่อ หมู่ที่ ๕ ตำบลเขาดิน อำเภอเก้าเลี้ยว จังหวัดนครสวรรค์ จุดพิกัด N ๑๕° ๕๓' ๑.๙๕" E ๑๐๐° ๐' ๔๓.๒๖", N ๑๕° ๕๒' ๔๖.๒๗" E ๑๐๐° ๐๐' ๓๗.๕๖" (เสนอโดย กกก.ประสานแผนระดับจังหวัด)		ขุดลอกคลอง ขนาดกว้าง ๓๐ เมตร ลึก ๓ เมตร ก้นกว้าง ๒๑ เมตร ยาว ๖๔๗ เมตร รายละเอียดตามแบบที่ อบจ.กำหนด	๑,๐๐๐,๐๐๐	-	-			
๑.๑๐	ขุดลอกคลอง หมู่ที่ ๘ ตำบลบ้านแดน เชื่อมต่อ ตำบลท่าจิว อำเภอบรรพตพิสัย จังหวัดนครสวรรค์ จุดพิกัด N ๑๕° ๕๕' ๗๓๖" E ๙๙° ๕๓' ๘๙๗", N ๑๕° ๕๕' ๕๐๓" E ๙๙° ๕๔' ๒๘๙" (เสนอโดย กกก.ประสานแผนระดับจังหวัด)		ขุดลอกคลอง ขนาดกว้าง ๑๘ เมตร ลึก ๓ เมตร ก้นกว้าง ๙ เมตร ยาว ๑,๗๘๕ เมตร รายละเอียดตามแบบที่ อบจ.กำหนด	๑,๐๐๐,๐๐๐	-	-			

แผนพัฒนาสามปี (พ.ศ.๒๕๕๘-๒๕๖๐)

ส่วนที่ ๕ บัญชีโครงการพัฒนา ยุทธศาสตร์ที่ ๑ การพัฒนาด้านคมนาคมและแหล่งน้ำ

หมายเหตุ งบประมาณและที่มาที่ไม่ได้ระบุไว้เป็นงบประมาณของ อบจ.นครสวรรค์

ยุทธศาสตร์จังหวัดที่ ๑ การสร้างมูลค่าเพิ่มทางการเกษตร การค้าและอุตสาหกรรมเกษตรที่สมดุล

- ยุทธศาสตร์การพัฒนาของ อบท. ในเขตจังหวัดนครสวรรค์ที่ ๑ การพัฒนาโครงสร้างพื้นฐานและสร้างมูลค่าเพิ่มทางการเกษตร

๑. ยุทธศาสตร์ การพัฒนาด้านคมนาคมและแหล่งน้ำ

๑.๒ แนวทางพัฒนาแหล่งน้ำเพื่อการเกษตรและอุปโภค-บริโภค

ที่	โครงการ/กิจกรรม	วัตถุประสงค์	เป้าหมาย (ผลผลิตของโครงการ)	งบประมาณและที่ผ่านมา			ตัวชี้วัด (KPI)	ผลที่คาดว่าจะ ได้รับ	หน่วยงาน ที่รับผิดชอบ
				๒๕๕๘ (บาท)	๒๕๕๙ (บาท)	๒๕๖๐ (บาท)			
	<b>อำเภอชุมแสง</b>								
	๑.๑๑ ขุดลอกคลอง หมู่ที่ ๔ ตำบลมะมั่ง เชื่อมต่อ ตำบลท่าไม้ อำเภอชุมแสง จังหวัดนครสวรรค์ จุดพิกัด N ๑๕° ๕๗' ๑๕.๕๗" E ๑๐๐° ๑๗' ๔๐.๒๒", N ๑๕° ๕๗' ๑๕.๕๗" E ๑๐๐° ๑๗' ๔๐.๒๕" (เสนอโดย กกก.ประสานแผนระดับจังหวัด)		ขุดลอกคลอง ขนาดกว้าง ๒๐ เมตร ลึก ๒.๕๐ เมตร ก้นกว้าง ๑๐ เมตร ยาว ๑,๒๕๘ เมตร รายละเอียดตามแบบที่ อบจ.กำหนด	๑,๒๐๐,๐๐๐	-	-			
	๑.๑๒ ขุดลอกคลองพร้อมก่อสร้างท่อเหลี่ยม ค.ส.ล. หมู่ที่ ๗ ตำบลโคกหม้อ เชื่อมต่อ ตำบลทับกฤชใต้ อำเภอชุมแสง จังหวัดนครสวรรค์ จุดพิกัด N ๑๕° ๔๘' ๐.๖๗" E ๑๐๐° ๑๓' ๔.๕๘", N ๑๕° ๔๗' ๕๔.๕๑" E ๑๐๐° ๑๒' ๕๗.๘๖" (เสนอโดย กกก.ประสานแผนระดับจังหวัด)		ขุดลอกคลอง ขนาดกว้าง ๓๐ เมตร ลึก ๗ เมตร ก้นกว้าง ๔.๕๐ เมตร ยาว ๒,๐๐๐ เมตร พร้อมก่อสร้างท่อเหลี่ยม ค.ส.ล. รายละเอียดตามแบบที่ อบจ.กำหนด	๑,๐๐๐,๐๐๐	๑,๐๐๐,๐๐๐	๒,๐๐๐,๐๐๐			

แผนพัฒนาสามปี (พ.ศ.๒๕๕๘-๒๕๖๐)

ส่วนที่ ๕ บัญชีโครงการพัฒนา ยุทธศาสตร์ที่ ๑ การพัฒนาด้านคมนาคมและแหล่งน้ำ

หมายเหตุ งบประมาณและที่มาได้ระบุไว้เป็นงบประมาณของ อบจ.นครสวรรค์

ยุทธศาสตร์จังหวัดที่ ๑ การสร้างมูลค่าเพิ่มทางการเกษตร การค้าและอุตสาหกรรมเกษตรที่สมดุล

- ยุทธศาสตร์การพัฒนาของ อบท. ในเขตจังหวัดนครสวรรค์ที่ ๑ การพัฒนาโครงสร้างพื้นฐานและสร้างมูลค่าเพิ่มทางการเกษตร

๑. ยุทธศาสตร์ การพัฒนาด้านคมนาคมและแหล่งน้ำ

๑.๒ แนวทางพัฒนาแหล่งน้ำเพื่อการเกษตรและอุปโภค-บริโภค

ที่	โครงการ/กิจกรรม	วัตถุประสงค์	เป้าหมาย (ผลผลิตของโครงการ)	งบประมาณและที่ผ่านมา			ตัวชี้วัด (KPI)	ผลที่คาดว่าจะ ได้รับ	หน่วยงาน ที่รับผิดชอบ
				๒๕๕๘ (บาท)	๒๕๕๙ (บาท)	๒๕๖๐ (บาท)			
๑.๑๓	ขุดลอกคลองพร้อมก่อสร้างฝายน้ำล้น หมู่ที่ ๑๔ ตำบลบางเคียน เชื่อมต่อดำบลโคกหม้อ อำเภอชุมแสง จังหวัดนครสวรรค์ จุดพิกัด N ๑๕° ๔๗' ๔๙.๙๓" E ๑๐๐° ๙' ๕๕.๒๗" (เสนอโดย กกก.ประสานแผนระดับจังหวัด)		ขุดลอกคลอง ขนาดกว้าง ๔๐ เมตร ลึก ๕ เมตร ก้นกว้าง ๒๕ เมตร ยาว ๒,๐๐๐ เมตร พร้อมก่อสร้างฝายน้ำล้น รายละเอียดตามแบบที่ อบจ.กำหนด	๒,๐๐๐,๐๐๐	-	-			
๑.๑๔	ขุดลอกคลอง หมู่ที่ ๘,๙,๕,๑๐ ตำบลไผ่สิงห์ เชื่อมต่อดำบลเกยไชย อำเภอชุมแสง จังหวัดนครสวรรค์ จุดพิกัด N ๑๕° ๔๘' ๑๗.๗๗" E ๑๐๐° ๒๒' ๕๖.๕๒", N ๑๕° ๔๘' ๔๕.๑๕" E ๑๐๐° ๒๑' ๑๗.๕๙" (เสนอโดย กกก.ประสานแผนระดับจังหวัด)		ขุดลอกคลอง ขนาดกว้าง ๑๒ เมตร ลึก ๓ เมตร ก้นกว้าง ๔ เมตร ยาว ๔,๐๐๐ เมตร รายละเอียดตามแบบที่ อบจ.กำหนด	๑,๐๐๐,๐๐๐	๑,๐๐๐,๐๐๐	-			

แผนพัฒนาสามปี (พ.ศ.๒๕๕๘-๒๕๖๐)

ส่วนที่ ๕ บัญชีโครงการพัฒนา ยุทธศาสตร์ที่ ๑ การพัฒนาด้านคมนาคมและแหล่งน้ำ

หมายเหตุ งบประมาณและที่มาที่ไม่ได้ระบุไว้เป็นงบประมาณของ อบจ.นครสวรรค์

ยุทธศาสตร์จังหวัดที่ ๑ การสร้างมูลค่าเพิ่มทางการเกษตร การค้าและอุตสาหกรรมเกษตรที่สมดุล

- ยุทธศาสตร์การพัฒนาของ อบท. ในเขตจังหวัดนครสวรรค์ที่ ๑ การพัฒนาโครงสร้างพื้นฐานและสร้างมูลค่าเพิ่มทางการเกษตร

๑. ยุทธศาสตร์ การพัฒนาด้านคมนาคมและแหล่งน้ำ

๑.๒ แนวทางพัฒนาแหล่งน้ำเพื่อการเกษตรและอุปโภค-บริโภค

ที่	โครงการ/กิจกรรม	วัตถุประสงค์	เป้าหมาย (ผลผลิตของโครงการ)	งบประมาณและที่ผ่านมา			ตัวชี้วัด (KPI)	ผลที่คาดว่าจะ ได้รับ	หน่วยงาน ที่รับผิดชอบ
				๒๕๕๘ (บาท)	๒๕๕๙ (บาท)	๒๕๖๐ (บาท)			
๑.๑๕	ขุดลอกอ่างเก็บน้ำ หมู่ที่ ๒,๔,๖ ตำบลโคกหม้อ อำเภอชุมแสง จังหวัดนครสวรรค์ จุดพิกัด N ๑๕° ๕๐' ๑๗.๖๓" E ๑๐๐° ๑๔' ๓๔.๔๘", N ๑๕° ๔๙' ๔๐.๓๘" E ๑๐๐° ๑๓' ๔๔.๐๗" (ทบทวนจากแผนพัฒนาสามปี พ.ศ.๒๕๕๗-๒๕๕๙) (เสนอโดยส่วนราชการ/ กองช่าง)		ขุดลอกอ่างเก็บน้ำ พื้นที่ประมาณ ๕๐ ไร่ ลึก ๓ เมตร รายละเอียดตามแบบที่ อบจ.กำหนด	๑,๐๐๐,๐๐๐	๑,๐๐๐,๐๐๐	๑,๐๐๐,๐๐๐			
	<b>อำเภอตากาลี</b>								
๑.๑๖	ขุดลอกคลอง หมู่ที่ ๖ ตำบลหัวหวาย อำเภอตากาลี เชื่อมต่อ ตำบลหนองพิกุล อำเภอตากฟ้า จังหวัดนครสวรรค์ จุดพิกัด N ๑๕° ๒๓' ๕๑" E ๑๐๐° ๒๒' ๑๙", N ๑๕° ๒๓' ๓๘" E ๑๐๐° ๒๑' ๓๓" (เสนอโดย กกก.ประสานแผนระดับจังหวัด)		ขุดลอกคลอง ขนาดกว้าง ๑๓ เมตร ลึก ๓ เมตร ก้นกว้าง ๔ เมตร ยาว ๑,๒๖๐ เมตร รายละเอียดตามแบบที่ อบจ.กำหนด	๑,๐๐๐,๐๐๐	-	-			

แผนพัฒนาสามปี (พ.ศ.๒๕๕๘-๒๕๖๐)

ส่วนที่ ๕ บัญชีโครงการพัฒนา ยุทธศาสตร์ที่ ๑ การพัฒนาด้านคมนาคมและแหล่งน้ำ

หมายเหตุ งบประมาณและที่มาที่ไม่ได้ระบุไว้เป็นงบประมาณของ อบจ.นครสวรรค์

ยุทธศาสตร์จังหวัดที่ ๑ การสร้างมูลค่าเพิ่มทางการเกษตร การค้าและอุตสาหกรรมเกษตรที่สมดุล

- ยุทธศาสตร์การพัฒนาของ อบท. ในเขตจังหวัดนครสวรรค์ที่ ๑ การพัฒนาโครงสร้างพื้นฐานและสร้างมูลค่าเพิ่มทางการเกษตร

๑. ยุทธศาสตร์ การพัฒนาด้านคมนาคมและแหล่งน้ำ

๑.๒ แนวทางพัฒนาแหล่งน้ำเพื่อการเกษตรและอุปโภค-บริโภค

ที่	โครงการ/กิจกรรม	วัตถุประสงค์	เป้าหมาย (ผลผลิตของโครงการ)	งบประมาณและที่ผ่านมา			ตัวชี้วัด (KPI)	ผลที่คาดว่าจะ ได้รับ	หน่วยงาน ที่รับผิดชอบ
				๒๕๕๘ (บาท)	๒๕๕๙ (บาท)	๒๕๖๐ (บาท)			
	<b>อำเภอท่าตะโก</b>								
๑.๑๗	ขุดลอกคลอง หมู่ที่ ๕ ตำบลท่าบง เชื่อมต่อ ตำบลหนองหลวง อำเภอท่าตะโก จังหวัดนครสวรรค์ จุดพิกัด N ๑๕° ๓๐' ๔๐.๑๑" E ๑๐๐° ๓๓' ๑๔.๙๘" N ๑๕° ๓๒' ๕๗.๐๖" E ๑๐๐° ๓๒' ๕๔.๒๖" (เสนอโดย กกก.ประสานแผนระดับจังหวัด)		ขุดลอกคลอง ขนาดกว้าง ๑๒ เมตร ลึก ๓ เมตร ก้นกว้าง ๓ เมตร ยาว ๒,๘๕๐ เมตร รายละเอียดตามแบบที่ อบจ.กำหนด	๑,๐๐๐,๐๐๐	๑,๕๐๐,๐๐๐	-			
๑.๑๘	ขุดลอกคลอง หมู่ที่ ๙ ตำบลพนมเศษ เชื่อมต่อ ตำบลวังใหญ่ อำเภอท่าตะโก จังหวัดนครสวรรค์ จุดพิกัด N ๑๕° ๔๑' ๔๓.๘๗" E ๑๐๐° ๑๘' ๓๓.๒๖" N ๑๕° ๔๑' ๔๕.๐๒" E ๑๐๐° ๑๘' ๕๙.๙๓" (เสนอโดย กกก.ประสานแผนระดับจังหวัด)		ช่วงที่ ๑ กว้าง ๒๐ เมตร ลึก ๓ เมตร ยาว ๘๐๐ เมตร ช่วงที่ ๒ กว้าง ๒๐ เมตร ลึก ๓ เมตร ยาว ๗๐๐ เมตร ก้นกว้าง ๑๑ เมตร รายละเอียดตามแบบที่ อบจ.กำหนด	๑,๐๐๐,๐๐๐	๑,๐๐๐,๐๐๐	-			

แผนพัฒนาสามปี (พ.ศ.๒๕๕๘-๒๕๖๐)

ส่วนที่ ๕ บัญชีโครงการพัฒนา ยุทธศาสตร์ที่ ๑ การพัฒนาด้านคมนาคมและแหล่งน้ำ

หมายเหตุ งบประมาณและที่มาที่มิได้ระบุไว้เป็นงบประมาณของ อบจ.นครสวรรค์



ยุทธศาสตร์จังหวัดที่ ๑ การสร้างมูลค่าเพิ่มทางการเกษตร การค้าและอุตสาหกรรมเกษตรที่สมดุล

- ยุทธศาสตร์การพัฒนาของ อบท. ในเขตจังหวัดนครสวรรค์ที่ ๑ การพัฒนาโครงสร้างพื้นฐานและสร้างมูลค่าเพิ่มทางการเกษตร

๑. ยุทธศาสตร์ การพัฒนาด้านคมนาคมและแหล่งน้ำ

๑.๒ แนวทางพัฒนาแหล่งน้ำเพื่อการเกษตรและอุปโภค-บริโภค

ที่	โครงการ/กิจกรรม	วัตถุประสงค์	เป้าหมาย (ผลผลิตของโครงการ)	งบประมาณและที่ผ่านมา			ตัวชี้วัด (KPI)	ผลที่คาดว่าจะ ได้รับ	หน่วยงาน ที่รับผิดชอบ
				๒๕๕๘ (บาท)	๒๕๕๙ (บาท)	๒๕๖๐ (บาท)			
๑.๑๙	ขุดลอกคลอง หมู่ที่ ๑ ตำบลหัวถนน เชื่อมต่อ หมู่ที่ ๓ ตำบลหนองหลวง อำเภอท่าตะโก จังหวัดนครสวรรค์ จุดพิกัด ๑๕° ๓๕' ๒๐.๑๖" E ๑๐๐° ๒๘' ๑๖.๗๖", N ๑๕° ๓๔' ๔๓.๕๓" E ๑๐๐° ๒๙' ๖.๓๘" (เสนอโดย กกก.ประสานแผนระดับจังหวัด)		ขุดลอกคลอง ขนาดกว้าง ๗ เมตร ลึก ๒ เมตร ก้นกว้าง ๑ เมตร ยาว ๒,๕๐๐ เมตร รายละเอียดตามแบบที่ อบจ.กำหนด	๑,๐๐๐,๐๐๐	-	-			
๑.๒๐	ขุดลอกคลอง หมู่ที่ ๔ ตำบลวังใหญ่ อำเภอท่าตะโก เชื่อมต่อ ตำบลห้วยใหญ่ อำเภอหนองบัว จังหวัดนครสวรรค์ จุดพิกัด N ๑๕° ๔๖' ๓๗.๔๖" E ๑๐๐° ๒๕' ๘.๓๓", N ๑๕° ๔๘' ๕๗.๕๘" E ๑๐๐° ๒๕' ๓๒.๖๗" (เสนอโดย กกก.ประสานแผนระดับจังหวัด)		ขุดลอกคลอง ขนาดกว้าง ๙ เมตร ลึก ๒.๕ เมตร ก้นกว้าง ๑.๕๐ เมตร ยาว ๔,๖๕๐ เมตร รายละเอียดตามแบบที่ อบจ.กำหนด	๑,๐๐๐,๐๐๐	-	-			

แผนพัฒนาสามปี (พ.ศ.๒๕๕๘-๒๕๖๐)

ส่วนที่ ๕ บัญชีโครงการพัฒนา ยุทธศาสตร์ที่ ๑ การพัฒนาด้านคมนาคมและแหล่งน้ำ

หมายเหตุ งบประมาณและที่มาที่ไม่ได้ระบุไว้เป็นงบประมาณของ อบจ.นครสวรรค์

ยุทธศาสตร์จังหวัดที่ ๑ การสร้างมูลค่าเพิ่มทางการเกษตร การค้าและอุตสาหกรรมเกษตรที่สมดุล

- ยุทธศาสตร์การพัฒนาของ อบท. ในเขตจังหวัดนครสวรรค์ที่ ๑ การพัฒนาโครงสร้างพื้นฐานและสร้างมูลค่าเพิ่มทางการเกษตร

๑. ยุทธศาสตร์ การพัฒนาด้านคมนาคมและแหล่งน้ำ

๑.๒ แนวทางพัฒนาแหล่งน้ำเพื่อการเกษตรและอุปโภค-บริโภค

ที่	โครงการ/กิจกรรม	วัตถุประสงค์	เป้าหมาย (ผลผลิตของโครงการ)	งบประมาณและที่ผ่านมา			ตัวชี้วัด (KPI)	ผลที่คาดว่าจะ ได้รับ	หน่วยงาน ที่รับผิดชอบ
				๒๕๕๘ (บาท)	๒๕๕๙ (บาท)	๒๕๖๐ (บาท)			
๑.๒๑	ขุดลอกคลอง หมู่ที่ ๗,๑๐ ตำบลวังมหาร อำเภอนครสวรรค์ เชื่อมต่อ ตำบลพระนอน อำเภอมะนังนครสวรรค์ จังหวัดนครสวรรค์ จุดพิกัด N ๑๕° ๓๘' ๓.๑๑" E ๑๐๐° ๑๘' ๕๔.๖๖", N ๑๕° ๓๖' ๓๔.๙๕" E ๑๐๐° ๑๘' ๕๔.๔๑" (เสนอโดย กกก.ประสานแผนระดับจังหวัด)		ขุดลอกคลอง ขนาดกว้าง ๙ เมตร ลึก ๒ เมตร ก้นกว้าง ๓ เมตร ยาว ๔,๘๐๐ เมตร รายละเอียดตามแบบที่ อบจ.กำหนด	๑,๒๐๐,๐๐๐	-	-			
๑.๒๒	ขุดลอกคลอง หมู่ที่ ๗,๑๒ ตำบลสายลำโพง เชื่อมต่อ ตำบลดอนคา อำเภอนครสวรรค์ จังหวัดนครสวรรค์ จุดพิกัด N ๑๕° ๔๔' ๕๐.๑๖" E ๑๐๐° ๓๔' ๓๗.๒๖", N ๑๕° ๔๔' ๓๓.๗๐" E ๑๐๐° ๓๔' ๒๑.๘๓" (เสนอโดย กกก.ประสานแผนระดับจังหวัด)		ขุดลอกคลอง ขนาดกว้าง ๑๐ เมตร ลึก ๓ เมตร ก้นกว้าง ๒ เมตร ยาว ๒,๐๐๐ เมตร รายละเอียดตามแบบที่ อบจ.กำหนด	๑,๐๐๐,๐๐๐	-	-			

แผนพัฒนาสามปี (พ.ศ.๒๕๕๘-๒๕๖๐)

ส่วนที่ ๕ บัญชีโครงการพัฒนา ยุทธศาสตร์ที่ ๑ การพัฒนาด้านคมนาคมและแหล่งน้ำ

หมายเหตุ งบประมาณและที่มาที่ไม่ได้ระบุไว้เป็นงบประมาณของ อบจ.นครสวรรค์

ยุทธศาสตร์จังหวัดที่ ๑ การสร้างมูลค่าเพิ่มทางการเกษตร การค้าและอุตสาหกรรมเกษตรที่สมดุล

- ยุทธศาสตร์การพัฒนาของ อบท. ในเขตจังหวัดนครสวรรค์ที่ ๑ การพัฒนาโครงสร้างพื้นฐานและสร้างมูลค่าเพิ่มทางการเกษตร

๑. ยุทธศาสตร์ การพัฒนาด้านคมนาคมและแหล่งน้ำ

๑.๒ แนวทางพัฒนาแหล่งน้ำเพื่อการเกษตรและอุปโภค-บริโภค

ที่	โครงการ/กิจกรรม	วัตถุประสงค์	เป้าหมาย (ผลผลิตของโครงการ)	งบประมาณและที่ผ่านมา			ตัวชี้วัด (KPI)	ผลที่คาดว่าจะ ได้รับ	หน่วยงาน ที่รับผิดชอบ
				๒๕๕๘ (บาท)	๒๕๕๙ (บาท)	๒๕๖๐ (บาท)			
๑.๒๓	ขุดลอกคลอง หมู่ที่ ๓,๖,๑๑ ตำบลสายลำโพง อำเภอท่าตะโก เชื่อมต่อ ตำบลห้วยถั่วใต้ อำเภอหนองบัว จังหวัดนครสวรรค์ จุดพิกัด N ๑๕° ๔๘' ๔๘.๘๘" E ๑๐๐° ๒๘' ๐.๔๔", N ๑๕° ๔๗' ๒๕.๘๑" E ๑๐๐° ๒๗' ๔๘.๗๑" (เสนอโดย กกก.ประสานแผนระดับจังหวัด)		ขุดลอกคลอง ขนาดกว้าง ๑๔ เมตร ลึก ๓ เมตร ก้นกว้าง ๕ เมตร ยาว ๒,๖๑๐ เมตร รายละเอียดตามแบบที่ อบจ.กำหนด	๑,๕๐๐,๐๐๐	-	-			
๑.๒๔	ขุดลอกคลองพร้อมตาดคอนกรีตและ ลึงก์คันคลอง หมู่ที่ ๑๗ ตำบลดอนคา เชื่อมต่อ ตำบลท่าตะโก อำเภอท่าตะโก จังหวัดนครสวรรค์ จุดพิกัด N ๑๕° ๔๐' ๒๘.๗๙" E ๑๐๐° ๒๘' ๑๒.๔๑", N ๑๕° ๔๐' ๒๘.๒๕" E ๑๐๐° ๒๘' ๖.๐๖" (เสนอโดยส่วนราชการ/ กองช่าง)		ขุดลอกคลองขนาดปากคลองกว้าง ๑๐.๐๐ เมตร ลึก ๒.๕๐ เมตร ก้นคลองกว้าง ๒.๕๐ เมตร ยาว ๑๙๓ เมตร พร้อมตาดคอนกรีต และลึงก์คันคลอง รายละเอียดตามแบบที่ อบจ.กำหนด	๑,๗๐๐,๐๐๐	-	-			

แผนพัฒนาสามปี (พ.ศ.๒๕๕๘-๒๕๖๐)

ส่วนที่ ๕ บัญชีโครงการพัฒนา ยุทธศาสตร์ที่ ๑ การพัฒนาด้านคมนาคมและแหล่งน้ำ

หมายเหตุ งบประมาณและที่มาที่ไม่ได้ระบุไว้เป็นงบประมาณของ อบจ.นครสวรรค์

ยุทธศาสตร์จังหวัดที่ ๑ การสร้างมูลค่าเพิ่มทางการเกษตร การค้าและอุตสาหกรรมเกษตรที่สมดุล

- ยุทธศาสตร์การพัฒนาของ อบท. ในเขตจังหวัดนครสวรรค์ที่ ๑ การพัฒนาโครงสร้างพื้นฐานและสร้างมูลค่าเพิ่มทางการเกษตร

๑. ยุทธศาสตร์ การพัฒนาด้านคมนาคมและแหล่งน้ำ

๑.๒ แนวทางพัฒนาแหล่งน้ำเพื่อการเกษตรและอุปโภค-บริโภค

ที่	โครงการ/กิจกรรม	วัตถุประสงค์	เป้าหมาย (ผลผลิตของโครงการ)	งบประมาณและที่ผ่านมา			ตัวชี้วัด (KPI)	ผลที่คาดว่าจะ ได้รับ	หน่วยงาน ที่รับผิดชอบ
				๒๕๕๘ (บาท)	๒๕๕๙ (บาท)	๒๕๖๐ (บาท)			
๑.๒๕	ขุดลอกคลอง หมู่ที่ ๒ ตำบลวังใหญ่ เชื่อมต่อ หมู่ที่ ๔ ตำบลพนมเศษ อำเภอท่าตะโก จังหวัดนครสวรรค์ จุดพิกัด N ๑๕° ๔๕' ๑๕.๑๕" E ๑๐๐° ๒๔' ๗๒.๕๕", N ๑๕° ๔๖' ๕๕.๖๘" E ๑๐๐° ๒๓' ๔.๕๗" (เสนอโดย กกก.ประสานแผนระดับจังหวัด)		ขุดลอกคลอง ขนาดกว้าง ๘ เมตร ลึก ๒.๕ เมตร ก้นกว้าง ๐.๕๐ เมตร ยาว ๖,๕๓๖ เมตร รายละเอียดตามแบบที่ อบจ.กำหนด	๑,๐๐๐,๐๐๐	๑,๐๐๐,๐๐๐	-			
๑.๒๖	ขุดลอกคลอง หมู่ที่ ๖ ตำบลท่าตะโก เชื่อมต่อ หมู่ที่ ๓ ตำบลทำนบ อำเภอท่าตะโก จังหวัดนครสวรรค์ จุดพิกัด N ๑๕° ๓๗' ๕๙.๖๖" E ๑๐๐° ๒๔' ๒๓.๑๘", N ๑๕° ๓๖' ๔๕.๗๓" E ๑๐๐° ๓๑' ๓๔.๘๒" (เสนอโดย กกก.ประสานแผนระดับจังหวัด)		ขุดลอกคลอง ขนาดกว้าง ๓๑ เมตร ลึก ๕ เมตร ก้นกว้าง ๒๐ เมตร ยาว ๕๕๐ เมตร รายละเอียดตามแบบที่ อบจ.กำหนด	๑,๐๐๐,๐๐๐	๑,๐๐๐,๐๐๐	๑,๐๐๐,๐๐๐			

แผนพัฒนาสามปี (พ.ศ.๒๕๕๘-๒๕๖๐)

ส่วนที่ ๕ บัญชีโครงการพัฒนา ยุทธศาสตร์ที่ ๑ การพัฒนาด้านคมนาคมและแหล่งน้ำ

หมายเหตุ งบประมาณและที่มาได้ระบุไว้เป็นงบประมาณของ อบจ.นครสวรรค์

ยุทธศาสตร์จังหวัดที่ ๑ การสร้างมูลค่าเพิ่มทางการเกษตร การค้าและอุตสาหกรรมเกษตรที่สมดุล

- ยุทธศาสตร์การพัฒนาของ อบท. ในเขตจังหวัดนครสวรรค์ที่ ๑ การพัฒนาโครงสร้างพื้นฐานและสร้างมูลค่าเพิ่มทางการเกษตร

๑. ยุทธศาสตร์ การพัฒนาด้านคมนาคมและแหล่งน้ำ

๑.๒ แนวทางพัฒนาแหล่งน้ำเพื่อการเกษตรและอุปโภค-บริโภค

ที่	โครงการ/กิจกรรม	วัตถุประสงค์	เป้าหมาย (ผลผลิตของโครงการ)	งบประมาณและที่ผ่านมา			ตัวชี้วัด (KPI)	ผลที่คาดว่าจะ ได้รับ	หน่วยงาน ที่รับผิดชอบ
				๒๕๕๘ (บาท)	๒๕๕๙ (บาท)	๒๕๖๐ (บาท)			
๑.๒๗	ขุดลอกคลอง หมู่ที่ ๙ ตำบลหนองหลวง อำเภอท่าตะโก เชื่อมต่อ ตำบลอุ้มฉัญญา อำเภอตากฟ้า จังหวัดนครสวรรค์ จุดพิกัด N ๑๕° ๒๙' ๓๓.๒๕" E ๑๐๐° ๒๙' ๔๑.๕๔", N ๑๕° ๒๙' ๑๗.๒๘" E ๑๐๐° ๒๙' ๐๙.๐๒" (เสนอโดย กกก.ประสานแผนระดับจังหวัด)		ขุดลอกคลอง ขนาดกว้าง ๕๐ เมตร ลึก ๖ เมตร ก้นกว้าง ๓๒ เมตร ยาว ๑,๐๐๐ เมตร รายละเอียดตามแบบที่ อบจ.กำหนด	๑,๐๐๐,๐๐๐	๑,๘๕๐,๐๐๐	-			
๑.๒๘	ขุดลอกคลอง หมู่ที่ ๖ ตำบลพนมเศษ เชื่อมต่อ ตำบลวังใหญ่ อำเภอท่าตะโก จังหวัดนครสวรรค์ (สิ้นสุดโครงการ) จุดพิกัด N๑๗๓๙๔๗ม. E๖๔๓๘๔๔ม., N๑๗๓๙๙๖ม. E๖๔๓๖๐๒ม. (เสนอโดย กกก.ประสานแผนระดับจังหวัด)		ขุดลอกคลอง ขนาดกว้าง ๑๘ เมตร ลึก ๓ เมตร ก้นกว้าง ๙ เมตร ยาว ๖๕๐ เมตร รายละเอียดตามแบบที่ อบจ.กำหนด	๔๐๖,๐๐๐	-	-			

แผนพัฒนาสามปี (พ.ศ.๒๕๕๘-๒๕๖๐)

ส่วนที่ ๕ บัญชีโครงการพัฒนา ยุทธศาสตร์ที่ ๑ การพัฒนาด้านคมนาคมและแหล่งน้ำ

หมายเหตุ งบประมาณและที่มาที่ไม่ได้ระบุไว้เป็นงบประมาณของ อบจ.นครสวรรค์

ยุทธศาสตร์จังหวัดที่ ๑ การสร้างมูลค่าเพิ่มทางการเกษตร การค้าและอุตสาหกรรมเกษตรที่สมดุล

- ยุทธศาสตร์การพัฒนาของ อบท. ในเขตจังหวัดนครสวรรค์ที่ ๑ การพัฒนาโครงสร้างพื้นฐานและสร้างมูลค่าเพิ่มทางการเกษตร

๑. ยุทธศาสตร์ การพัฒนาด้านคมนาคมและแหล่งน้ำ

๑.๒ แนวทางพัฒนาแหล่งน้ำเพื่อการเกษตรและอุปโภค-บริโภค

ที่	โครงการ/กิจกรรม	วัตถุประสงค์	เป้าหมาย (ผลผลิตของโครงการ)	งบประมาณและที่ผ่านมา			ตัวชี้วัด (KPI)	ผลที่คาดว่าจะ ได้รับ	หน่วยงาน ที่รับผิดชอบ
				๒๕๕๘ (บาท)	๒๕๕๙ (บาท)	๒๕๖๐ (บาท)			
๑.๒๙	ขุดลอกคลอง หมู่ที่ ๑๒ ตำบลสายลำโพง อำเภอท่าตะโก เชื่อมต่อ ตำบลธารทหาร อำเภอหนองบัว จังหวัดนครสวรรค์ จุดพิกัด N ๑๕° ๔๔' ๕๐.๑๖" E ๑๐๐° ๓๔' ๓๗.๒๖", N ๑๕° ๔๔' ๓๓.๔๕" E ๑๐๐° ๓๔' ๒๑.๙๑" (เสนอโดย กกก.ประสานแผนระดับจังหวัด)		ขุดลอกคลอง ขนาดกว้าง ๒๐ เมตร ลึก ๓ เมตร ก้นกว้าง ๑๑ เมตร ยาว ๑,๑๒๐ เมตร รายละเอียดตามแบบที่ อบจ.กำหนด	๑,๐๐๐,๐๐๐	-	-			
๑.๓๐	ก่อสร้างโรงสูบน้ำพลังงานไฟฟ้า หมู่ที่ ๖ ตำบลพนมเศษ อำเภอท่าตะโก จังหวัดนครสวรรค์ จุดพิกัด N ๑๕° ๔๓' ๑๑.๘๖" E ๑๐๐° ๒๐' ๔๓.๓๓", (เสนอโดย กกก.ประสานแผนระดับจังหวัด)		ก่อสร้างโรงสูบน้ำพลังงานไฟฟ้า ขนาดกว้าง ๓ เมตร ยาว ๑๒ เมตร รายละเอียดตามแบบที่ อบจ.กำหนด	๒,๐๐๐,๐๐๐	-	-			

แผนพัฒนาสามปี (พ.ศ.๒๕๕๘-๒๕๖๐)

ส่วนที่ ๕ บัญชีโครงการพัฒนา ยุทธศาสตร์ที่ ๑ การพัฒนาด้านคมนาคมและแหล่งน้ำ

หมายเหตุ งบประมาณและที่มาที่ไม่ได้ระบุไว้เป็นงบประมาณของ อบจ.นครสวรรค์

ยุทธศาสตร์จังหวัดที่ ๑ การสร้างมูลค่าเพิ่มทางการเกษตร การค้าและอุตสาหกรรมเกษตรที่สมดุล

- ยุทธศาสตร์การพัฒนาของ อบท. ในเขตจังหวัดนครสวรรค์ที่ ๑ การพัฒนาโครงสร้างพื้นฐานและสร้างมูลค่าเพิ่มทางการเกษตร

๑. ยุทธศาสตร์ การพัฒนาด้านคมนาคมและแหล่งน้ำ

๑.๒ แนวทางพัฒนาแหล่งน้ำเพื่อการเกษตรและอุปโภค-บริโภค

ที่	โครงการ/กิจกรรม	วัตถุประสงค์	เป้าหมาย (ผลผลิตของโครงการ)	งบประมาณและที่ผ่านมา			ตัวชี้วัด (KPI)	ผลที่คาดว่าจะ ได้รับ	หน่วยงาน ที่รับผิดชอบ
				๒๕๕๘ (บาท)	๒๕๕๙ (บาท)	๒๕๖๐ (บาท)			
	<b>อำเภอโกรกพระ</b>								
	๑.๓๑ ขุดลอกคลองพร้อมวางท่อ ค.ส.ล. หมู่ที่ ๒ ตำบลโกรกพระ เชื่อมต่อ หมู่ที่ ๕ ตำบลบางมะฝ่อ อำเภอโกรกพระ จังหวัดนครสวรรค์ จุดพิกัด N ๑๕° ๓๔' ๓๕.๙๐" E ๑๐๐° ๔' ๒๙.๓๘", N ๑๕° ๓๔' ๐.๖๐" E ๑๐๐° ๔' ๒๖.๑๓" (เสนอโดย กกก.ประสานแผนระดับจังหวัด)		ขุดลอกคลอง ขนาดกว้าง ๒๕ เมตร ลึก ๔ เมตร ก้นกว้าง ๑๓ เมตร ยาว ๑,๘๕๐ เมตร พร้อมวางท่อ ค.ส.ล. รายละเอียดตามแบบที่ อบจ.กำหนด	๒,๐๐๐,๐๐๐	-	-			
	<b>อำเภอหนองบัว</b>								
	๑.๓๒ ขุดลอกคลอง หมู่ที่ ๑๑ ตำบลหนองบัว เชื่อมต่อ ตำบลทุ่งทอง อำเภอหนองบัว จังหวัดนครสวรรค์ จุดพิกัด N ๑๕° ๕๒.๖๐๗" E ๑๐๐° ๔๗.๐๘๐", N ๑๕° ๕๒.๙๕๑" E ๑๐๐° ๔๖.๒๑๔" (เสนอโดย กกก.ประสานแผนระดับจังหวัด)		ขุดลอกคลอง ขนาดกว้าง ๑๓ เมตร ลึก ๒.๕ เมตร ก้นกว้าง ๕.๕ เมตร ยาว ๙๙๐ เมตร รายละเอียดตามแบบที่ อบจ.กำหนด	๑,๐๐๐,๐๐๐	-	-			

แผนพัฒนาสามปี (พ.ศ.๒๕๕๘-๒๕๖๐)

ส่วนที่ ๕ บัญชีโครงการพัฒนา ยุทธศาสตร์ที่ ๑ การพัฒนาด้านคมนาคมและแหล่งน้ำ

หมายเหตุ งบประมาณและที่มาที่ไม่ได้ระบุไว้เป็นงบประมาณของ อบจ.นครสวรรค์

ยุทธศาสตร์จังหวัดที่ ๑ การสร้างมูลค่าเพิ่มทางการเกษตร การค้าและอุตสาหกรรมเกษตรที่สมดุล

- ยุทธศาสตร์การพัฒนาของ อบท. ในเขตจังหวัดนครสวรรค์ที่ ๑ การพัฒนาโครงสร้างพื้นฐานและสร้างมูลค่าเพิ่มทางการเกษตร

๑. ยุทธศาสตร์ การพัฒนาด้านคมนาคมและแหล่งน้ำ

๑.๒ แนวทางพัฒนาแหล่งน้ำเพื่อการเกษตรและอุปโภค-บริโภค

ที่	โครงการ/กิจกรรม	วัตถุประสงค์	เป้าหมาย (ผลผลิตของโครงการ)	งบประมาณและที่ผ่านมา			ตัวชี้วัด (KPI)	ผลที่คาดว่าจะ ได้รับ	หน่วยงาน ที่รับผิดชอบ
				๒๕๕๘ (บาท)	๒๕๕๙ (บาท)	๒๕๖๐ (บาท)			
๑.๓๓	ขุดลอกอ่างเก็บน้ำ หมู่ที่ ๗ ตำบลหนองบัว อำเภอหนองบัว จังหวัดนครสวรรค์ จุดพิกัด N ๑๕° ๕๒.๑๒๙' E ๑๐๐° ๓๑' ๒๔๐" (เสนอโดย กกก.ประสานแผนระดับจังหวัด)		ขุดลอกอ่างเก็บน้ำ ขนาดพื้นที่ ไม่น้อยกว่า ๑๑,๖๐๖.๕๐ ตร.ม. ลึก ๒ เมตร รายละเอียดตามแบบที่ อบจ.กำหนด	๓,๐๐๐,๐๐๐	-	-			
๑.๓๔	ขุดลอกคลอง หมู่ที่ ๓ ตำบลห้วยแก้วเหนือ เชื่อมต่อ ตำบลห้วยแก้วใต้ อำเภอหนองบัว จังหวัดนครสวรรค์ จุดพิกัด N ๑๕° ๕๒' ๕๖๘" E ๑๐๐° ๒๘' ๒๑.๖๗" (เสนอโดย กกก.ประสานแผนระดับจังหวัด)		ขุดลอกคลอง ขนาดกว้าง ๑๖ เมตร ลึก ๓ เมตร ก้นกว้าง ๗ เมตร ยาว ๓,๐๐๐ เมตร รายละเอียดตามแบบที่ อบจ.กำหนด	๑,๒๐๐,๐๐๐	๑,๐๐๐,๐๐๐	๑,๐๐๐,๐๐๐			

แผนพัฒนาสามปี (พ.ศ.๒๕๕๘-๒๕๖๐)

ส่วนที่ ๕ บัญชีโครงการพัฒนา ยุทธศาสตร์ที่ ๑ การพัฒนาด้านคมนาคมและแหล่งน้ำ

หมายเหตุ งบประมาณและที่มาที่ไม่ได้ระบุไว้เป็นงบประมาณของ อบจ.นครสวรรค์



ยุทธศาสตร์จังหวัดที่ ๑ การสร้างมูลค่าเพิ่มทางการเกษตร การค้าและอุตสาหกรรมเกษตรที่สมดุล

- ยุทธศาสตร์การพัฒนาของ อบท. ในเขตจังหวัดนครสวรรค์ที่ ๑ การพัฒนาโครงสร้างพื้นฐานและสร้างมูลค่าเพิ่มทางการเกษตร

๑. ยุทธศาสตร์ การพัฒนาด้านคมนาคมและแหล่งน้ำ

๑.๒ แนวทางพัฒนาแหล่งน้ำเพื่อการเกษตรและอุปโภค-บริโภค

ที่	โครงการ/กิจกรรม	วัตถุประสงค์	เป้าหมาย (ผลผลิตของโครงการ)	งบประมาณและที่ผ่านมา			ตัวชี้วัด (KPI)	ผลที่คาดว่าจะ ได้รับ	หน่วยงาน ที่รับผิดชอบ
				๒๕๕๘ (บาท)	๒๕๕๙ (บาท)	๒๕๖๐ (บาท)			
๑.๓๕	ขุดลอกคลอง หมู่ที่ ๕,๖ ตำบลห้วยร่วม เชื่อมต่อ ตำบลห้วยถั่วใต้ อำเภอหนองบัว จังหวัดนครสวรรค์ จุดพิกัด N ๑๕° ๕๔' ๕๔.๒๑" E ๑๐๐° ๓๑' ๓๖.๑๙", N ๑๕° ๕๕' ๓๓.๕๘" E ๑๐๐° ๓๐' ๓๙.๔๕" (เสนอโดย กกก.ประสานแผนระดับจังหวัด)		ขุดลอกคลอง ขนาดกว้าง ๑๖ เมตร ลึก ๓ เมตร ก้นกว้าง ๗ เมตร ยาว ๓,๐๐๐ เมตร รายละเอียดตามแบบที่ อบจ.กำหนด	๑,๐๐๐,๐๐๐	๑,๐๐๐,๐๐๐	๑,๐๐๐,๐๐๐			
๑.๓๖	ขุดลอกคลองพร้อมก่อสร้างฝายน้ำล้น หมู่ที่ ๗ ตำบลธารทหาร อำเภอหนองบัว เชื่อมต่อ ตำบลสายลำโพง อำเภอท่าตะโก จังหวัดนครสวรรค์ จุดพิกัด N ๑๕° ๔๔' ๔๘.๗๒" E ๑๐๐° ๓๒' ๒๕.๐๔", N ๑๕° ๔๕' ๑๕.๙๙" E ๑๐๐° ๓๒' ๑๙.๕๘" (เสนอโดย กกก.ประสานแผนระดับจังหวัด)		ขุดลอกคลอง ขนาดกว้าง ๑๒ เมตร ลึก ๓ เมตร ก้นกว้าง ๓ เมตร ยาว ๑,๕๐๐ เมตร พร้อมก่อสร้างฝายน้ำล้น ๑ แห่ง รายละเอียดตามแบบที่ อบจ.กำหนด	๑,๐๐๐,๐๐๐	๒,๐๐๐,๐๐๐	-			

แผนพัฒนาสามปี (พ.ศ.๒๕๕๘-๒๕๖๐)

ส่วนที่ ๕ บัญชีโครงการพัฒนา ยุทธศาสตร์ที่ ๑ การพัฒนาด้านคมนาคมและแหล่งน้ำ

หมายเหตุ งบประมาณและที่มาได้ระบุไว้เป็นงบประมาณของ อบจ.นครสวรรค์

ยุทธศาสตร์จังหวัดที่ ๑ การสร้างมูลค่าเพิ่มทางการเกษตร การค้าและอุตสาหกรรมเกษตรที่สมดุล

- ยุทธศาสตร์การพัฒนาของ อบท. ในเขตจังหวัดนครสวรรค์ที่ ๑ การพัฒนาโครงสร้างพื้นฐานและสร้างมูลค่าเพิ่มทางการเกษตร

๑. ยุทธศาสตร์ การพัฒนาด้านคมนาคมและแหล่งน้ำ

๑.๒ แนวทางพัฒนาแหล่งน้ำเพื่อการเกษตรและอุปโภค-บริโภค

ที่	โครงการ/กิจกรรม	วัตถุประสงค์	เป้าหมาย (ผลผลิตของโครงการ)	งบประมาณและที่ผ่านมา			ตัวชี้วัด (KPI)	ผลที่คาดว่าจะ ได้รับ	หน่วยงาน ที่รับผิดชอบ
				๒๕๕๘ (บาท)	๒๕๕๙ (บาท)	๒๕๖๐ (บาท)			
๑.๓๗	ขุดลอกคลอง หมู่ที่ ๗ ตำบลห้วยถั่วใต้ เชื่อมต่อ ตำบลห้วยถั่วเหนือ อำเภอหนองบัว จังหวัดนครสวรรค์ จุดพิกัด N ๑๕° ๕๑' ๒๐.๐๐" E ๑๐๐° ๒๘' ๑๐.๙๕" N ๑๕° ๕๑' ๓๐.๙๒" E ๑๐๐° ๒๘' ๔๖.๘๗" (เสนอโดย กกก.ประสานแผนระดับจังหวัด)		ขุดลอกคลอง ขนาดกว้าง ๑๘ เมตร ลึก ๓ เมตร ก้นกว้าง ๙ เมตร ยาว ๑,๕๐๐ เมตร รายละเอียดตามแบบที่ อบจ.กำหนด	๑,๐๐๐,๐๐๐	-	-			
๑.๓๘	ขุดลอกคลอง หมู่ที่ ๑๐,๑๑,๑๕ ตำบลหนองกลับ เชื่อมต่อ ตำบลทุ่งทอง อำเภอหนองบัว จังหวัดนครสวรรค์ จุดพิกัด N ๑๕° ๕๖' ๐๒.๘๕" E ๑๐๐° ๓๖' ๕๓.๓๗" (เสนอโดย กกก.ประสานแผนระดับจังหวัด)		ขุดลอกคลอง ขนาดกว้าง ๑๐ เมตร ลึก ๓ เมตร ก้นกว้าง ๑ เมตร ยาว ๑,๐๐๐ เมตร รายละเอียดตามแบบที่ อบจ.กำหนด	๑,๐๐๐,๐๐๐	๑,๐๐๐,๐๐๐	-			

แผนพัฒนาสามปี (พ.ศ.๒๕๕๘-๒๕๖๐)

ส่วนที่ ๕ บัญชีโครงการพัฒนา ยุทธศาสตร์ที่ ๑ การพัฒนาด้านคมนาคมและแหล่งน้ำ

หมายเหตุ งบประมาณและที่มาที่ไม่ได้ระบุไว้เป็นงบประมาณของ อบจ.นครสวรรค์

ยุทธศาสตร์จังหวัดที่ ๑ การสร้างมูลค่าเพิ่มทางการเกษตร การค้าและอุตสาหกรรมเกษตรที่สมดุล

- ยุทธศาสตร์การพัฒนาของ อบท. ในเขตจังหวัดนครสวรรค์ที่ ๑ การพัฒนาโครงสร้างพื้นฐานและสร้างมูลค่าเพิ่มทางการเกษตร

๑. ยุทธศาสตร์ การพัฒนาด้านคมนาคมและแหล่งน้ำ

๑.๒ แนวทางพัฒนาแหล่งน้ำเพื่อการเกษตรและอุปโภค-บริโภค

ที่	โครงการ/กิจกรรม	วัตถุประสงค์	เป้าหมาย (ผลผลิตของโครงการ)	งบประมาณและที่ผ่านมา			ตัวชี้วัด (KPI)	ผลที่คาดว่าจะ ได้รับ	หน่วยงาน ที่รับผิดชอบ
				๒๕๕๘ (บาท)	๒๕๕๙ (บาท)	๒๕๖๐ (บาท)			
๑.๓๙	ขุดลอกคลอง หมู่ที่ ๗ ตำบลห้วยถั่วเหนือ เชื่อมต่อ หมู่ที่ ๕ ตำบลหนองบัว และหมู่ที่ ๖ ตำบลธารทหาร อำเภอหนองบัว จังหวัดนครสวรรค์ จุดพิกัด N ๑๕° ๕๑' ๔๖.๑๖" E ๑๐๐° ๓๑' ๒๒.๐๔", N ๑๕° ๕๐' ๒๐.๐๔" E ๑๐๐° ๓๑' ๐๑.๗๑" (เสนอโดย กกก.ประสานแผนระดับจังหวัด)		ขุดลอกคลอง ขนาดกว้าง ๒๐ เมตร ลึก ๔ เมตร ก้นกว้าง ๑ เมตร ยาว ๓,๔๐๐ เมตร รายละเอียดตามแบบที่ อบจ.กำหนด	๑,๐๐๐,๐๐๐	๑,๐๐๐,๐๐๐	-			
๑.๔๐	ขุดลอกคลองหมู่ที่ ๑๗ ตำบลหนองบัว เชื่อมต่อ ตำบลวังบ่อ อำเภอหนองบัว จังหวัดนครสวรรค์ จุดพิกัด N ๑๕° ๔๘' ๖๑.๗ E ๑๐๐° ๓๖' ๗๐.๙", N ๑๕° ๔๘' ๕๖.๕" E ๑๐๐° ๓๗' ๔๓.๐" (เสนอโดย กกก.ประสานแผนระดับจังหวัด)		ขุดลอกคลอง ขนาดกว้าง ๑๒ เมตร ลึก ๓.๕ เมตร ก้นกว้าง ๑.๕ เมตร ยาว ๓,๕๐๐ เมตร รายละเอียดตามแบบที่ อบจ.กำหนด	๑,๐๐๐,๐๐๐	๑,๐๐๐,๐๐๐	-			

แผนพัฒนาสามปี (พ.ศ.๒๕๕๘-๒๕๖๐)

ส่วนที่ ๕ บัญชีโครงการพัฒนา ยุทธศาสตร์ที่ ๑ การพัฒนาด้านคมนาคมและแหล่งน้ำ

หมายเหตุ งบประมาณและที่มาได้ระบุไว้เป็นงบประมาณของ อบจ.นครสวรรค์

ยุทธศาสตร์จังหวัดที่ ๑ การสร้างมูลค่าเพิ่มทางการเกษตร การค้าและอุตสาหกรรมเกษตรที่สมดุล

- ยุทธศาสตร์การพัฒนาของ อบท. ในเขตจังหวัดนครสวรรค์ที่ ๑ การพัฒนาโครงสร้างพื้นฐานและสร้างมูลค่าเพิ่มทางการเกษตร

๑. ยุทธศาสตร์ การพัฒนาด้านคมนาคมและแหล่งน้ำ

๑.๒ แนวทางพัฒนาแหล่งน้ำเพื่อการเกษตรและอุปโภค-บริโภค

ที่	โครงการ/กิจกรรม	วัตถุประสงค์	เป้าหมาย (ผลผลิตของโครงการ)	งบประมาณและที่ผ่านมา			ตัวชี้วัด (KPI)	ผลที่คาดว่าจะ ได้รับ	หน่วยงาน ที่รับผิดชอบ
				๒๕๕๘ (บาท)	๒๕๕๙ (บาท)	๒๕๖๐ (บาท)			
	<b>อำเภอไพศาลี</b>								
	๑.๔๑ ขุดลอกคลอง หมู่ที่ ๑ ตำบลตะคร้อ เชื่อมต่อ ตำบลสำโรงชัย อำเภอไพศาลี จังหวัดนครสวรรค์ จุดพิกัด N ๑๕° ๒๘' ๔๑.๔๔" E ๑๐๐° ๓๙' ๕๕.๙๔", N ๑๕° ๒๘' ๕๘.๐๗" E ๑๐๐° ๓๙' ๓๒.๕๗" (เสนอโดย กกก.ประสานแผนระดับจังหวัด)		ขุดลอกคลอง ขนาดกว้าง ๑๒ เมตร ลึก ๓ เมตร ก้นกว้าง ๓ เมตร ยาว ๓,๐๐๐ เมตร รายละเอียดตามแบบที่ อบจ.กำหนด	๑,๐๐๐,๐๐๐	๑,๐๐๐,๐๐๐	-			
	๑.๔๒ ขุดลอกคลอง หมู่ที่ ๔ ตำบลไพศาลี เชื่อมต่อ ตำบลวังข่อย อำเภอไพศาลี จังหวัดนครสวรรค์ จุดพิกัด N ๑๕° ๓๙' ๐.๔๔" E ๑๐๐° ๔๕' ๓๙.๒๔", N ๑๕° ๓๘' ๒๖.๑๔" E ๑๐๐° ๔๕' ๑๐.๗๐" (เสนอโดย กกก.ประสานแผนระดับจังหวัด)		ขุดลอกคลอง ขนาดกว้าง ๑๕ เมตร ลึก ๓ เมตร ก้นกว้าง ๖ เมตร ยาว ๔,๐๐๐ เมตร รายละเอียดตามแบบที่ อบจ.กำหนด	๒,๐๐๐,๐๐๐	๒,๐๐๐,๐๐๐	-			

แผนพัฒนาสามปี (พ.ศ.๒๕๕๘-๒๕๖๐)

ส่วนที่ ๕ บัญชีโครงการพัฒนา ยุทธศาสตร์ที่ ๑ การพัฒนาด้านคมนาคมและแหล่งน้ำ

หมายเหตุ งบประมาณและที่มาก็ไม่ได้ระบุไว้เป็นงบประมาณของ อบจ.นครสวรรค์

ยุทธศาสตร์จังหวัดที่ ๑ การสร้างมูลค่าเพิ่มทางการเกษตร การค้าและอุตสาหกรรมเกษตรที่สมดุล

- ยุทธศาสตร์การพัฒนาของ อบท. ในเขตจังหวัดนครสวรรค์ที่ ๑ การพัฒนาโครงสร้างพื้นฐานและสร้างมูลค่าเพิ่มทางการเกษตร

๑. ยุทธศาสตร์ การพัฒนาด้านคมนาคมและแหล่งน้ำ

๑.๒ แนวทางพัฒนาแหล่งน้ำเพื่อการเกษตรและอุปโภค-บริโภค

ที่	โครงการ/กิจกรรม	วัตถุประสงค์	เป้าหมาย (ผลผลิตของโครงการ)	งบประมาณและที่ผ่านมา			ตัวชี้วัด (KPI)	ผลที่คาดว่าจะ ได้รับ	หน่วยงาน ที่รับผิดชอบ
				๒๕๕๘ (บาท)	๒๕๕๙ (บาท)	๒๕๖๐ (บาท)			
๑.๔๓	ขุดลอกคลองพร้อมก่อสร้าง ท่อเหลี่ยม ค.ส.ล. หมู่ที่ ๗ ตำบลสำโรงชัย อำเภอไพศาลี เชื่อมต่อ ตำบลท่าบง อำเภอท่าตะโก จังหวัดนครสวรรค์ จุดพิกัด N ๑๕° ๓๔' ๑๖.๙๕" E ๑๐๐° ๓๕' ๑.๖๑", N ๑๕° ๓๔' ๑๐.๑๐" E ๑๐๐° ๓๕' ๖.๕๗" (เสนอโดย กกก.ประสานแผนระดับจังหวัด)		ขุดลอกคลองขนาดกว้าง ๒๐ เมตร ลึก ๓.๕ เมตร ก้นกว้าง ๙.๕๐ เมตร ยาว ๘๒๐ เมตร พร้อมก่อสร้าง ท่อเหลี่ยม ค.ส.ล. รายละเอียดตามแบบที่ อบจ.กำหนด	๑,๐๐๐,๐๐๐	๑,๕๐๐,๐๐๐	-			
๑.๔๔	ขุดลอกคลอง หมู่ที่ ๑๙ ตำบลสำโรงชัย เชื่อมต่อ ตำบลตะคร้อ อำเภอไพศาลี จังหวัดนครสวรรค์ จุดพิกัด N ๑๕° ๓๑' ๐๑.๐" E ๑๐๐° ๓๗' ๒๑.๖", N ๑๕° ๓๐' ๕๓.๐๔" E ๑๐๐° ๓๗' ๓๓.๕๙" (เสนอโดย กกก.ประสานแผนระดับจังหวัด)		ขุดลอกคลอง ขนาดกว้าง ๖๐ เมตร ลึก ๒ เมตร ก้นกว้าง ๕๔ เมตร ยาว ๑,๐๐๐ เมตร รายละเอียดตามแบบที่ อบจ.กำหนด	๒,๐๐๐,๐๐๐	๑,๕๐๐,๐๐๐	-			

แผนพัฒนาสามปี (พ.ศ.๒๕๕๘-๒๕๖๐)

ส่วนที่ ๕ บัญชีโครงการพัฒนา ยุทธศาสตร์ที่ ๑ การพัฒนาด้านคมนาคมและแหล่งน้ำ

หมายเหตุ งบประมาณและที่มาได้ระบุไว้เป็นงบประมาณของ อบจ.นครสวรรค์

ยุทธศาสตร์จังหวัดที่ ๑ การสร้างมูลค่าเพิ่มทางการเกษตร การค้าและอุตสาหกรรมเกษตรที่สมดุล

- ยุทธศาสตร์การพัฒนาของ อบท. ในเขตจังหวัดนครสวรรค์ที่ ๑ การพัฒนาโครงสร้างพื้นฐานและสร้างมูลค่าเพิ่มทางการเกษตร

๑. ยุทธศาสตร์ การพัฒนาด้านคมนาคมและแหล่งน้ำ

๑.๒ แนวทางพัฒนาแหล่งน้ำเพื่อการเกษตรและอุปโภค-บริโภค

ที่	โครงการ/กิจกรรม	วัตถุประสงค์	เป้าหมาย (ผลผลิตของโครงการ)	งบประมาณและที่ผ่านมา			ตัวชี้วัด (KPI)	ผลที่คาดว่าจะ ได้รับ	หน่วยงาน ที่รับผิดชอบ
				๒๕๕๘ (บาท)	๒๕๕๙ (บาท)	๒๕๖๐ (บาท)			
	<b>อำเภอตากฟ้า</b>								
	๑.๔๕ ขุดลอกคลอง หมู่ที่ ๑๑ ตำบลสุขสำราญ อำเภอตากฟ้า เชื่อมต่อ ตำบลโพธิ์ประสาท อำเภอไพศาลี จังหวัดนครสวรรค์ จุดพิกัด N ๑๕° ๒๓' ๐๖.๑๖" E ๑๐๐° ๓๔' ๓๓.๐๓", N ๑๕° ๒๓' ๕๑.๒๙" E ๑๐๐° ๓๖' ๐๔.๓๔๓", (เสนอโดย กกก.ประสานแผนระดับจังหวัด)		ขุดลอกคลอง ขนาดกว้าง ๑๕ เมตร ลึก ๔ เมตร ก้นกว้าง ๓ เมตร ยาว ๓,๐๐๐ เมตร รายละเอียดตามแบบที่ อบจ.กำหนด	๑,๐๐๐,๐๐๐	๑,๐๐๐,๐๐๐	๑,๐๐๐,๐๐๐			
	๑.๔๖ ขุดลอกคลองพร้อมก่อสร้างฝายน้ำล้น หมู่ที่ ๕,๘ ตำบลตากฟ้า อำเภอตากฟ้า เชื่อมต่อ หมู่ที่ ๘ ตำบลห้วยหอม อำเภอตากฟ้า จังหวัดนครสวรรค์ จุดพิกัด N ๑๕° ๑๗' ๒๗.๒๐" E ๑๐๐° ๓๐' ๑๓.๒๙" (เสนอโดย กกก.ประสานแผนระดับจังหวัด)		ขุดลอกคลอง ขนาดกว้าง ๒๐ เมตร ลึก ๓ เมตร ก้นกว้าง ๑๑ เมตร ยาว ๔,๐๐๐ เมตร พร้อมก่อสร้างฝายน้ำล้น ๑ แห่ง รายละเอียดตามแบบที่ อบจ.กำหนด	๑,๗๐๐,๐๐๐	๓,๐๐๐,๐๐๐	๓,๐๐๐,๐๐๐			

แผนพัฒนาสามปี (พ.ศ.๒๕๕๘-๒๕๖๐)

ส่วนที่ ๕ บัญชีโครงการพัฒนา ยุทธศาสตร์ที่ ๑ การพัฒนาด้านคมนาคมและแหล่งน้ำ

หมายเหตุ งบประมาณและที่มาที่ไม่ได้ระบุไว้เป็นงบประมาณของ อบจ.นครสวรรค์

ยุทธศาสตร์จังหวัดที่ ๑ การสร้างมูลค่าเพิ่มทางการเกษตร การค้าและอุตสาหกรรมเกษตรที่สมดุล

- ยุทธศาสตร์การพัฒนาของ อบท. ในเขตจังหวัดนครสวรรค์ที่ ๑ การพัฒนาโครงสร้างพื้นฐานและสร้างมูลค่าเพิ่มทางการเกษตร

๑. ยุทธศาสตร์ การพัฒนาด้านคมนาคมและแหล่งน้ำ

๑.๒ แนวทางพัฒนาแหล่งน้ำเพื่อการเกษตรและอุปโภค-บริโภค

ที่	โครงการ/กิจกรรม	วัตถุประสงค์	เป้าหมาย (ผลผลิตของโครงการ)	งบประมาณและที่ผ่านมา			ตัวชี้วัด (KPI)	ผลที่คาดว่าจะ ได้รับ	หน่วยงาน ที่รับผิดชอบ
				๒๕๕๘ (บาท)	๒๕๕๙ (บาท)	๒๕๖๐ (บาท)			
	<b>อำเภอแม่วงก์</b>								
	๑.๔๗ ขุดลอกคลอง หมู่ที่ ๑๑ ตำบลแม่เลย์ เชื่อมต่อ ตำบลเขาชนกัน อำเภอแม่วงก์ จังหวัดนครสวรรค์ จุดพิกัด N ๑๕.๕๒๕๑๑๙° E ๙๙.๒๒๓๕๙๒° , N ๑๕.๕๓๒๒๒° E ๙๙.๒๓๖๙๓° (เสนอโดย กกก.ประสานแผนระดับจังหวัด)		ขุดลอกคลอง ขนาดกว้าง ๒๘ เมตร ลึก ๔ เมตร ก้นกว้าง ๑๖ เมตร ยาว ๔,๐๐๐ เมตร รายละเอียดตามแบบที่ อบจ.กำหนด	๒,๐๐๐,๐๐๐	๒,๐๐๐,๐๐๐	๒,๐๐๐,๐๐๐			
	๑.๔๘ ขุดลอกคลอง หมู่ที่ ๘,๑๔,๓ ตำบลเขาชนกัน เชื่อมต่อ หมู่ที่ ๕ ตำบลวังซ่าน อำเภอแม่วงก์ จังหวัดนครสวรรค์ จุดพิกัด N ๑๕° ๕๓' ๓๓.๕๗" E ๙๙° ๓๔' ๓๒.๗๔", N ๑๕° ๕๒' ๕๓.๕๓" E ๙๙° ๓๔' ๕๕.๕๙" (เสนอโดย กกก.ประสานแผนระดับจังหวัด)		ขุดลอกคลอง ขนาดกว้าง ๑๖ เมตร ลึก ๔ เมตร ก้นกว้าง ๔ เมตร ยาว ๒,๑๘๕ เมตร รายละเอียดตามแบบที่ อบจ.กำหนด	๑,๐๐๐,๐๐๐	๑,๐๐๐,๐๐๐	-			

แผนพัฒนาสามปี (พ.ศ.๒๕๕๘-๒๕๖๐)

ส่วนที่ ๕ บัญชีโครงการพัฒนา ยุทธศาสตร์ที่ ๑ การพัฒนาด้านคมนาคมและแหล่งน้ำ

หมายเหตุ งบประมาณและที่มาที่ไม่ได้ระบุไว้เป็นงบประมาณของ อบจ.นครสวรรค์

ยุทธศาสตร์จังหวัดที่ ๑ การสร้างมูลค่าเพิ่มทางการเกษตร การค้าและอุตสาหกรรมเกษตรที่สมดุล

- ยุทธศาสตร์การพัฒนาของ อบท. ในเขตจังหวัดนครสวรรค์ที่ ๑ การพัฒนาโครงสร้างพื้นฐานและสร้างมูลค่าเพิ่มทางการเกษตร

๑. ยุทธศาสตร์ การพัฒนาด้านคมนาคมและแหล่งน้ำ

๑.๒ แนวทางพัฒนาแหล่งน้ำเพื่อการเกษตรและอุปโภค-บริโภค

ที่	โครงการ/กิจกรรม	วัตถุประสงค์	เป้าหมาย (ผลผลิตของโครงการ)	งบประมาณและที่ผ่านมา			ตัวชี้วัด (KPI)	ผลที่คาดว่าจะ ได้รับ	หน่วยงาน ที่รับผิดชอบ
				๒๕๕๘ (บาท)	๒๕๕๙ (บาท)	๒๕๖๐ (บาท)			
๑.๔๙	ขุดลอกคลอง หมู่ที่ ๑๕ ตำบลเขาชนกัน เชื่อมต่อ หมู่ที่ ๑๐ ตำบลวังชัน อำเภอแม่วงก์ จังหวัดนครสวรรค์ จุดพิกัด N ๑๕° ๕๐' ๙.๒๘" E ๙๙° ๓๑' ๔๙.๖๗", N ๑๕° ๕๐' ๔.๘๖" E ๙๙° ๓๒' ๔๙.๔๗" (เสนอโดย กกก.ประสานแผนระดับจังหวัด)		ขุดลอกคลอง ขนาดกว้าง ๑๕ เมตร ลึก ๓ เมตร ก้นกว้าง ๖ เมตร ยาว ๒,๑๘๕ เมตร รายละเอียดตามแบบที่ อบจ.กำหนด	๑,๐๐๐,๐๐๐	๑,๐๐๐,๐๐๐	-			
	<b>อำเภอชุมตาบง</b>								
๑.๕๐	ขุดลอกคลอง หมู่ที่ ๒ ตำบลปางสวรรค์ อำเภอชุมตาบง เชื่อมต่อ ตำบลห้วยน้ำหอม อำเภอลาดยาว จังหวัดนครสวรรค์ จุดพิกัด N ๑๕° ๔๒' ๓๑.๔" E ๙๙° ๔๑' ๒๓.๑", N ๑๕° ๔๑' ๑๔.๗" E ๙๙° ๓๗' ๕๗.๔" (เสนอโดย กกก.ประสานแผนระดับจังหวัด)		ขุดลอกคลอง ขนาดกว้าง ๑๔ เมตร ลึก ๓ เมตร ก้นกว้าง ๕ เมตร ยาว ๕,๐๐๐ เมตร รายละเอียดตามแบบที่ อบจ.กำหนด	๑,๑๐๐,๐๐๐	๒,๐๐๐,๐๐๐	๒,๐๐๐,๐๐๐			

แผนพัฒนาสามปี (พ.ศ.๒๕๕๘-๒๕๖๐)

ส่วนที่ ๕ บัญชีโครงการพัฒนา ยุทธศาสตร์ที่ ๑ การพัฒนาด้านคมนาคมและแหล่งน้ำ

หมายเหตุ งบประมาณและที่มาได้ระบุไว้เป็นงบประมาณของ อบจ.นครสวรรค์



ยุทธศาสตร์จังหวัดที่ ๑ การสร้างมูลค่าเพิ่มทางการเกษตร การค้าและอุตสาหกรรมเกษตรที่สมดุล

- ยุทธศาสตร์การพัฒนาของ อบท. ในเขตจังหวัดนครสวรรค์ที่ ๑ การพัฒนาโครงสร้างพื้นฐานและสร้างมูลค่าเพิ่มทางการเกษตร

๑. ยุทธศาสตร์ การพัฒนาด้านคมนาคมและแหล่งน้ำ

๑.๒ แนวทางพัฒนาแหล่งน้ำเพื่อการเกษตรและอุปโภค-บริโภค

ที่	โครงการ/กิจกรรม	วัตถุประสงค์	เป้าหมาย (ผลผลิตของโครงการ)	งบประมาณและที่ผ่านมา			ตัวชี้วัด (KPI)	ผลที่คาดว่าจะ ได้รับ	หน่วยงาน ที่รับผิดชอบ
				๒๕๕๘ (บาท)	๒๕๕๙ (บาท)	๒๕๖๐ (บาท)			
๒	จัดซื้อวัสดุ/ครุภัณฑ์ สำหรับใช้ การพัฒนาแหล่งน้ำเพื่อการเกษตร และอุปโภค บริโภค	เพื่อให้ อบจ.มีเครื่องมือ เครื่องใช้สำหรับการปฏิบัติงาน พัฒนาแหล่งน้ำเพื่อการเกษตร และอุปโภคบริโภคอย่าง เพียงพอต่อการปฏิบัติงาน และมีประสิทธิภาพ	จัดซื้อวัสดุน้ำมันเชื้อเพลิงสำหรับ ดำเนินการเจาะบ่อน้ำบาดาล เป่าล้างบ่อน้ำบาดาล บริการ ประชาชน หน่วยงานราชการ วัด โรงเรียน ให้มีน้ำสะอาดไว้ใช้ใน การอุปโภค-บริโภค อย่างเพียงพอ (ขุดเจาะบ่อน้ำบาดาลจำนวน ๕๐ บ่อ/ปี และเป่าล้างบ่อน้ำบาดาล จำนวน ๔๐ บ่อ/ปี )	๔๐๐,๐๐๐	๔๐๐,๐๐๐	๔๐๐,๐๐๐	- ระดับความ พึงพอใจของผู้ มีส่วนได้ส่วนเสีย	ประชาชนมีน้ำ อุปโภค บริโภค อย่างพอเพียง	กองช่าง
			๑. จัดซื้อครุภัณฑ์ สำหรับใช้การพัฒนา แหล่งน้ำเพื่อการเกษตรและอุปโภค บริโภค ดังนี้	๘,๑๖๐,๖๘๐	-	-			
			๑.๑ ประแจคอมม่า ขนาด ๒๔ นิ้ว	๑๓,๖๘๐	-	-			
			๑.๒ ประแจคอมม่า ขนาด ๓๖ นิ้ว	๒๖,๔๐๐	-	-			
		๑.๓ ประแจคอมม่า ขนาด ๔๘ นิ้ว	๗๙,๖๐๐	-	-				
		จำนวน ๒ ตัว ๆ ละ ๖,๘๔๐ บาท							
		จำนวน ๒ ตัว ๆ ละ ๑๓,๒๐๐ บาท							
		จำนวน ๔ ตัว ๆ ละ ๑๙,๙๐๐ บาท							

แผนพัฒนาสามปี (พ.ศ.๒๕๕๘-๒๕๖๐)

ส่วนที่ ๕ บัญชีโครงการพัฒนา ยุทธศาสตร์ที่ ๑ การพัฒนาด้านคมนาคมและแหล่งน้ำ

หมายเหตุ งบประมาณและที่มาที่ไม่ได้ระบุไว้เป็นงบประมาณของ อบจ.นครสวรรค์

ยุทธศาสตร์จังหวัดที่ ๑ การสร้างมูลค่าเพิ่มทางการเกษตร การค้าและอุตสาหกรรมเกษตรที่สมดุล

- ยุทธศาสตร์การพัฒนาของ อบท. ในเขตจังหวัดนครสวรรค์ที่ ๑ การพัฒนาโครงสร้างพื้นฐานและสร้างมูลค่าเพิ่มทางการเกษตร

๑. ยุทธศาสตร์ การพัฒนาด้านคมนาคมและแหล่งน้ำ

๑.๒ แนวทางพัฒนาแหล่งน้ำเพื่อการเกษตรและอุปโภค-บริโภค

ที่	โครงการ/กิจกรรม	วัตถุประสงค์	เป้าหมาย (ผลผลิตของโครงการ)	งบประมาณและที่ผ่านมา			ตัวชี้วัด (KPI)	ผลที่คาดว่าจะ ได้รับ	หน่วยงาน ที่รับผิดชอบ
				๒๕๕๘ (บาท)	๒๕๕๙ (บาท)	๒๕๖๐ (บาท)			
			๑.๔ ประแจบล็อก จำนวน ๑ ชุด	๘,๕๐๐	-	-			
			๑.๕ ตู้เชื่อมไฟฟ้า จำนวน ๑ ตู้	๗,๐๐๐	-	-			
			๑.๖ ชุดหัวต่อพร้อมอุปกรณ์ จำนวน ๑ ชุด	๑๔,๐๐๐	-	-			
			๑.๗ หัวเจาะบ่อน้ำบาดาล ขนาด $\phi$ ๕ ๑/๒ นิ้ว จำนวน ๘ หัว ๆ ละ ๕๕,๐๐๐ บาท	๔๔๐,๐๐๐	-	-			
			๑.๘ หัวเจาะบ่อน้ำบาดาล ขนาด $\phi$ ๘ นิ้ว จำนวน ๓ หัว ๆ ละ ๗๕,๕๐๐ บาท	๒๙๕,๕๐๐	-	-			
			๑.๙ หัวเจาะบ่อน้ำบาดาล ขนาด $\phi$ ๖ ๓/๔ นิ้ว จำนวน ๒ หัว ๆ ละ ๒๘,๐๐๐ บาท	๕๖,๐๐๐	-	-			
			๑.๑๐ ชุดเจาะลมสำหรับเจาะ ชั้นหินแข็งขนาด $\phi$ ๕ ๑/๒ นิ้ว จำนวน ๑ ชุด	๒๗๐,๐๐๐	-	-			
			๑.๑๑ ชุดเจาะลมสำหรับ ชั้นหินแข็งขนาด $\phi$ ๖-๑๒ นิ้ว จำนวน ๑ ชุด	๓๔๐,๐๐๐	-	-			

แผนพัฒนาสามปี (พ.ศ.๒๕๕๘-๒๕๖๐)

ส่วนที่ ๕ บัญชีโครงการพัฒนา ยุทธศาสตร์ที่ ๑ การพัฒนาด้านคมนาคมและแหล่งน้ำ

หมายเหตุ งบประมาณและที่มาที่ไม่ได้ระบุไว้เป็นงบประมาณของ อบจ.นครสวรรค์

ยุทธศาสตร์จังหวัดที่ ๑ การสร้างมูลค่าเพิ่มทางการเกษตร การค้าและอุตสาหกรรมเกษตรที่สมดุล

- ยุทธศาสตร์การพัฒนาของ อบท. ในเขตจังหวัดนครสวรรค์ที่ ๑ การพัฒนาโครงสร้างพื้นฐานและสร้างมูลค่าเพิ่มทางการเกษตร

๑. ยุทธศาสตร์ การพัฒนาด้านคมนาคมและแหล่งน้ำ

๑.๒ แนวทางพัฒนาแหล่งน้ำเพื่อการเกษตรและอุปโภค-บริโภค

ที่	โครงการ/กิจกรรม	วัตถุประสงค์	เป้าหมาย (ผลผลิตของโครงการ)	งบประมาณและที่ผ่านมา			ตัวชี้วัด (KPI)	ผลที่คาดว่าจะ ได้รับ	หน่วยงาน ที่รับผิดชอบ
				๒๕๕๘ (บาท)	๒๕๕๙ (บาท)	๒๕๖๐ (บาท)			
๓	ซ่อมแซมรถเจาะบ่อน้ำบาดาล	เพื่อซ่อมแซมรถเจาะบ่อน้ำบาดาลให้สามารถใช้งานได้ตามปกติ	๑.๑๒ หัวเจาะบ่อน้ำบาดาล ขนาด ๗/๘ นิ้ว จำนวน ๘ หัว ๆ ละ ๔๕,๐๐๐ บาท	๓๖๐,๐๐๐	-	-	- ระดับความพึงพอใจของผู้มีส่วนได้ส่วนเสีย	รถเจาะบ่อน้ำบาดาลสามารถใช้งานได้ตามปกติ	กองช่าง
			๑.๑๓ เครื่องสูบน้ำ จำนวน ๕ เครื่องๆ ละ ๘๕๐,๐๐๐ บาท	๔,๒๕๐,๐๐๐	-	-			
			๒. จัดซื้อวัสดุก่อสร้าง สำหรับงานขุดเจาะบ่อน้ำบาดาล เป่าล้างบ่อน้ำบาดาล และงานซ่อมแซมปรับปรุงทำนบเหมืองฝาย และอื่น ๆ เป็นต้น	๒,๐๐๐,๐๐๐	-	-			
			ซ่อมแซมรถเจาะบ่อน้ำบาดาล จำนวน ๑ คัน	๘๐๐,๐๐๐	-	-			

แผนพัฒนาสามปี (พ.ศ.๒๕๕๘-๒๕๖๐)

ส่วนที่ ๕ บัญชีโครงการพัฒนา ยุทธศาสตร์ที่ ๑ การพัฒนาด้านคมนาคมและแหล่งน้ำ

หมายเหตุ งบประมาณและที่มาที่ไม่ได้ระบุไว้เป็นงบประมาณของ อบจ.นครสวรรค์

**รายละเอียดโครงการพัฒนา  
แผนพัฒนาสามปี (พ.ศ.๒๕๕๘-๒๕๖๐)  
องค์การบริหารส่วนจังหวัดนครสวรรค์**

ยุทธศาสตร์จังหวัดที่ ๑ การสร้างมูลค่าเพิ่มทางการเกษตร การค้าและอุตสาหกรรมการเกษตรที่สมดุล

- ยุทธศาสตร์การพัฒนาของ อบท. ในเขตจังหวัดนครสวรรค์ที่ ๑ การพัฒนาโครงสร้างพื้นฐานและสร้างมูลค่าเพิ่มทางการเกษตร

**๑. ยุทธศาสตร์ การพัฒนาด้านคมนาคมและแหล่งน้ำ**

**๑.๑ แนวทาง พัฒนาเส้นทางคมนาคมและขนส่ง**

ที่	โครงการ/กิจกรรม	วัตถุประสงค์	เป้าหมาย (ผลผลิตของโครงการ)	งบประมาณและที่ผ่านมา			ตัวชี้วัด (KPI)	ผลที่คาดว่าจะได้รับ	หน่วยงาน ที่รับผิดชอบ
				๒๕๕๘ (บาท)	๒๕๕๙ (บาท)	๒๕๖๐ (บาท)			
๑	พัฒนาเส้นทางคมนาคมเพื่อการคมนาคมและการขนส่งสินค้าเกษตร ประกอบด้วย ๙๗ กิจกรรม	เพื่อให้ประชาชนได้รับความสะดวกในการคมนาคมและการขนส่งสินค้าทางการเกษตร		๑๔๑,๒๗๐,๐๐๐	๑๗๒,๖๐๐,๐๐๐	๑๕๒,๔๐๐,๐๐๐	จำนวนครุว์เรือนที่ได้รับประโยชน์	ประชาชนได้รับความสะดวกในการคมนาคมและการขนส่งสินค้าทางการเกษตร	กองช่าง
	<b>อำเภอเมืองฯ</b> ๑.๑ ก่อสร้างถนน ค.ส.ล. หมู่ที่ ๑๒ ตำบลพระนอน อำเภอเมืองนครสวรรค์ เชื่อมต่อ ตำบลวังมหากร อำเภอท่าตะโก จังหวัดนครสวรรค์ จุดพิกัด N ๑๕° ๓๖' ๑๗.๖" E ๑๐๐° ๑๗' ๔๕.๙", N ๑๕° ๓๖' ๒๖.๓๔" E ๑๐๐° ๑๗' ๔๗.๑๔" (เสนอโดย คกก.ประสานแผนระดับจังหวัด)		ก่อสร้างถนน ค.ส.ล. ขนาดกว้าง ๖ เมตร ยาว ๓,๗๐๐ เมตร รายละเอียดตามแบบที่ อบจ. กำหนด	๑,๐๐๐,๐๐๐	๕,๐๐๐,๐๐๐	๕,๐๐๐,๐๐๐			

แผนพัฒนาสามปี (พ.ศ.๒๕๕๘-๒๕๖๐)

ส่วนที่ ๕ บัญชีโครงการพัฒนา ยุทธศาสตร์ที่ ๑ การพัฒนาด้านคมนาคมและแหล่งน้ำ

หมายเหตุ งบประมาณและที่มาที่ไม่ได้ระบุไว้เป็นงบประมาณของ อบจ.นครสวรรค์

ยุทธศาสตร์จังหวัดที่ ๑ การสร้างมูลค่าเพิ่มทางการเกษตร การค้าและอุตสาหกรรมเกษตรที่สมดุล

- ยุทธศาสตร์การพัฒนาของ อบท. ในเขตจังหวัดนครสวรรค์ที่ ๑ การพัฒนาโครงสร้างพื้นฐานและสร้างมูลค่าเพิ่มทางการเกษตร

๑. ยุทธศาสตร์ การพัฒนาด้านคมนาคมและแหล่งน้ำ

๑.๑ แนวทาง พัฒนาเส้นทางคมนาคมและขนส่ง

ที่	โครงการ/กิจกรรม	วัตถุประสงค์	เป้าหมาย (ผลผลิตของโครงการ)	งบประมาณและที่ผ่านมา			ตัวชี้วัด (KPI)	ผลที่คาดว่าจะได้รับ	หน่วยงาน ที่รับผิดชอบ
				๒๕๕๘ (บาท)	๒๕๕๙ (บาท)	๒๕๖๐ (บาท)			
๑.๒	ซ่อมสร้างถนนลาดยางผิวจราจร แอสฟัลต์คอนกรีตสายบ้านทับชุมพล- บ้านวังไผ่ ตำบลหนองกรด เชื่อมต่อ ตำบลนครสวรรค์ตก อำเภอเมือง นครสวรรค์ จังหวัดนครสวรรค์ (โครงการตามภารกิจถ่ายโอน) จุดพิกัด N ๑๕° ๔๑' ๔.๗๗" E ๑๐๐° ๓' ๒๑.๕๒", N ๑๕° ๔๑' ๓.๙๒" E ๑๐๐° ๔' ๘.๙๖" (เสนอโดยส่วนราชการ/กองช่าง)		ซ่อมสร้างถนนลาดยาง ผิวจราจรแอสฟัลต์คอนกรีต ขนาดกว้าง ๖ เมตร ยาว ๑,๐๐๐ เมตร รายละเอียดตามแบบที่ อบจ. กำหนด	๑,๐๐๐,๐๐๐	๑,๐๐๐,๐๐๐	-			
๑.๓	ก่อสร้างถนนหินคลุก หมู่ที่ ๙ ตำบลเกรียงไกร เชื่อมต่อ หมู่ที่ ๑ ตำบลบึงเสนาท อำเภอเมืองนครสวรรค์ จังหวัดนครสวรรค์ จุดพิกัด N ๑๕° ๓๙' ๕๔.๒๔" E ๑๐๐° ๔' ๒๖.๖๑", N ๑๕° ๓๙' ๕๙.๔๘" E ๑๐๐° ๔' ๘.๙๖" (เสนอโดย คกก.ประสานแผนระดับจังหวัด)		ก่อสร้างถนนหินคลุก ขนาดกว้าง ๗ เมตร ยาว ๓,๐๐๐ เมตร รายละเอียดตามแบบที่ อบจ. กำหนด	๑,๐๐๐,๐๐๐	๑,๐๐๐,๐๐๐	๑,๐๐๐,๐๐๐			

แผนพัฒนาสามปี (พ.ศ.๒๕๕๘-๒๕๖๐)

ส่วนที่ ๕ บัญชีโครงการพัฒนา ยุทธศาสตร์ที่ ๑ การพัฒนาด้านคมนาคมและแหล่งน้ำ

หมายเหตุ งบประมาณและที่มาที่ไม่ได้ระบุไว้เป็นงบประมาณของ อบจ.นครสวรรค์

ยุทธศาสตร์จังหวัดที่ ๑ การสร้างมูลค่าเพิ่มทางการเกษตร การค้าและอุตสาหกรรมเกษตรที่สมดุล

- ยุทธศาสตร์การพัฒนาของ อบท. ในเขตจังหวัดนครสวรรค์ที่ ๑ การพัฒนาโครงสร้างพื้นฐานและสร้างมูลค่าเพิ่มทางการเกษตร

๑. ยุทธศาสตร์ การพัฒนาด้านคมนาคมและแหล่งน้ำ

๑.๑ แนวทาง พัฒนาเส้นทางคมนาคมและขนส่ง

ที่	โครงการ/กิจกรรม	วัตถุประสงค์	เป้าหมาย (ผลผลิตของโครงการ)	งบประมาณและที่ผ่านมา			ตัวชี้วัด (KPI)	ผลที่คาดว่าจะได้รับ	หน่วยงาน ที่รับผิดชอบ
				๒๕๕๘ (บาท)	๒๕๕๙ (บาท)	๒๕๖๐ (บาท)			
	๑.๔ เสริมผิวจราจรถนนลาดยาง แอสฟัลต์คอนกรีต หมู่ที่ ๓ ตำบลนครสวรรค์ออก เชื่อมต่อ หมู่ที่ ๑ ตำบลกลางแดด อำเภอเมืองนครสวรรค์ จังหวัดนครสวรรค์ จุดพิกัด N ๑๕° ๓๙' ๑๖.๒" E ๑๐๐° ๐๖' ๑๓.๒", N ๑๕° ๓๙' ๓๐.๙๙" E ๑๐๐° ๖' ๑๑.๙๔" (เสนอโดย กกก.ประสานแผนระดับจังหวัด)		เสริมผิวจราจรถนนลาดยาง แอสฟัลต์คอนกรีต ขนาดกว้าง ๖ เมตร ยาว ๑,๐๐๐ เมตร ไหล่ทาง กว้างข้างละ ๐.๕๐ เมตร รายละเอียดตามแบบที่ อบจ. กำหนด	๑,๐๐๐,๐๐๐	๑,๐๐๐,๐๐๐	๑,๐๐๐,๐๐๐			
	๑.๕ ก่อสร้างถนน ค.ส.ล. หมู่ที่ ๑๐ ตำบลบางม่วง เชื่อมต่อ หมู่ที่ ๔ ตำบลบ้านมะเกลือ อำเภอเมือง นครสวรรค์ จังหวัดนครสวรรค์ จุดพิกัด N๑๕° ๔๗' ๘.๘๘" E ๑๐๐° ๗' ๑๒", N ๑๕° ๔๗' ๑๕.๙๑" E ๑๐๐° ๗' ๑๐.๐๓" (เสนอโดย กกก.ประสานแผนระดับจังหวัด)		ก่อสร้างถนน ค.ส.ล. ขนาดกว้าง ๖ เมตร ยาว ๑,๒๐๐ เมตร รายละเอียดตามแบบที่ อบจ. กำหนด	๑,๐๐๐,๐๐๐	๑,๓๐๐,๐๐๐	๑,๓๐๐,๐๐๐			

แผนพัฒนาสามปี (พ.ศ.๒๕๕๘-๒๕๖๐)

ส่วนที่ ๕ บัญชีโครงการพัฒนา ยุทธศาสตร์ที่ ๑ การพัฒนาด้านคมนาคมและแหล่งน้ำ

หมายเหตุ งบประมาณและที่มาได้ระบุไว้เป็นงบประมาณของ อบจ.นครสวรรค์

ยุทธศาสตร์จังหวัดที่ ๑ การสร้างมูลค่าเพิ่มทางการเกษตร การค้าและอุตสาหกรรมเกษตรที่สมดุล

- ยุทธศาสตร์การพัฒนาของ อบท. ในเขตจังหวัดนครสวรรค์ที่ ๑ การพัฒนาโครงสร้างพื้นฐานและสร้างมูลค่าเพิ่มทางการเกษตร

๑. ยุทธศาสตร์ การพัฒนาด้านคมนาคมและแหล่งน้ำ

๑.๑ แนวทาง พัฒนาเส้นทางคมนาคมและขนส่ง

ที่	โครงการ/กิจกรรม	วัตถุประสงค์	เป้าหมาย (ผลผลิตของโครงการ)	งบประมาณและที่ผ่านมา			ตัวชี้วัด (KPI)	ผลที่คาดว่าจะได้รับ	หน่วยงาน ที่รับผิดชอบ
				๒๕๕๘ (บาท)	๒๕๕๙ (บาท)	๒๕๖๐ (บาท)			
	๑.๖ ก่อสร้างถนน ค.ส.ล. สายบ้านท่าทอง-ท่าซุด ตำบลนครสวรรค์ตก อำเภอเมืองนครสวรรค์ เชื่อมต่อ ตำบลบางประมุง อำเภอโกรกพระ จังหวัดนครสวรรค์ (โครงการตามภารกิจถ่ายโอน) จุดพิกัด N ๑๕° ๓๙' ๕๔.๒๕" E ๑๐๐° ๔' ๒๖.๖๑", N ๑๕° ๓๙' ๕๙.๔๘" E ๑๐๐° ๔' ๘.๙๖" (เสนอโดย คกก.ประสานแผนระดับจังหวัด)		ก่อสร้างถนน ค.ส.ล. ขนาดกว้าง ๖ เมตร ยาว ๕,๐๐๐ เมตร รายละเอียดตามแบบที่ อบจ. กำหนด	๒,๐๐๐,๐๐๐	๕,๐๐๐,๐๐๐	๓,๐๐๐,๐๐๐			
	๑.๗ ก่อสร้างถนน ค.ส.ล. หมู่ที่ ๒,๓ ตำบลกลางแดด เชื่อมต่อ ตำบลนครสวรรค์ออก อำเภอเมืองนครสวรรค์ จังหวัดนครสวรรค์ จุดพิกัด N๑๗๒๖๑๖๑ E๖๑๗๔๖๔, N๑๗๒๘๘๒๖ E๖๑๘๕๗๑ (เสนอโดย คกก.ประสานแผนระดับจังหวัด)		ก่อสร้างถนน ค.ส.ล. ขนาดกว้าง ๖ เมตร ยาว ๒,๐๐๐ เมตร รายละเอียดตามแบบที่ อบจ. กำหนด	๑,๐๐๐,๐๐๐	๒,๕๐๐,๐๐๐	๒,๕๐๐,๐๐๐			

แผนพัฒนาสามปี (พ.ศ.๒๕๕๘-๒๕๖๐)

ส่วนที่ ๕ บัญชีโครงการพัฒนา ยุทธศาสตร์ที่ ๑ การพัฒนาด้านคมนาคมและแหล่งน้ำ

หมายเหตุ งบประมาณและที่มาได้ระบุไว้เป็นงบประมาณของ อบจ.นครสวรรค์

ยุทธศาสตร์จังหวัดที่ ๑ การสร้างมูลค่าเพิ่มทางการเกษตร การค้าและอุตสาหกรรมเกษตรที่สมดุล

- ยุทธศาสตร์การพัฒนาของ อบท. ในเขตจังหวัดนครสวรรค์ที่ ๑ การพัฒนาโครงสร้างพื้นฐานและสร้างมูลค่าเพิ่มทางการเกษตร

๑. ยุทธศาสตร์ การพัฒนาด้านคมนาคมและแหล่งน้ำ

๑.๑ แนวทาง พัฒนาเส้นทางคมนาคมและขนส่ง

ที่	โครงการ/กิจกรรม	วัตถุประสงค์	เป้าหมาย (ผลผลิตของโครงการ)	งบประมาณและที่ผ่านมา			ตัวชี้วัด (KPI)	ผลที่คาดว่าจะได้รับ	หน่วยงาน ที่รับผิดชอบ
				๒๕๕๘ (บาท)	๒๕๕๙ (บาท)	๒๕๖๐ (บาท)			
	๑.๘ ซ่อมแซมถนนลาดยางผิวจราจร แอสฟัลต์คอนกรีต หมู่ที่ ๑๑ ตำบลบ้านมะเกลือ อำเภอเมือง นครสวรรค์ เชื่อมต่อ ตำบลมหาโพธิ อำเภอเก้าเลี้ยว จังหวัดนครสวรรค์ จุดพิกัด N ๑๕° ๔๘' ๑๕.๒" E ๑๐๐° ๐๗' ๑๗.๙" , N ๑๕° ๔๘' ๒๕.๔" E ๑๐๐° ๗' ๑๒.๐๒" (เสนอโดย คกก.ประสานแผนระดับจังหวัด)		ซ่อมแซมถนนลาดยาง ผิวจราจรแอสฟัลต์คอนกรีต ขนาดกว้าง ๖ เมตร ยาว ๓,๐๐๐ เมตร รายละเอียดตามแบบที่ อบจ. กำหนด	๑,๐๐๐,๐๐๐	๔,๐๐๐,๐๐๐	๔,๐๐๐,๐๐๐			
	๑.๙ ก่อสร้างถนน ค.ส.ล. หมู่ที่ ๑๑ ตำบลบ้านแก่ง อำเภอเมือง นครสวรรค์ เชื่อมต่อ หมู่ที่ ๑๑ ตำบลเขาดิน อำเภอเก้าเลี้ยว จังหวัดนครสวรรค์ จุดพิกัด N ๑๕° ๔๘' ๒๕.๕" E ๑๐๐° ๓' ๐.๕" , N ๑๕° ๔๘' ๒๔.๙๔" E ๑๐๐° ๒' ๕๐.๑๔" (เสนอโดย คกก.ประสานแผนระดับจังหวัด)		ก่อสร้างถนน ค.ส.ล. ขนาดกว้าง ๖ เมตร ยาว ๑,๕๐๐ เมตร รายละเอียดตามแบบที่ อบจ. กำหนด	๑,๐๐๐,๐๐๐	๑,๗๕๐,๐๐๐	๑,๗๕๐,๐๐๐			

แผนพัฒนาสามปี (พ.ศ.๒๕๕๘-๒๕๖๐)

ส่วนที่ ๕ บัญชีโครงการพัฒนา ยุทธศาสตร์ที่ ๑ การพัฒนาด้านคมนาคมและแหล่งน้ำ

หมายเหตุ งบประมาณและที่มาได้ระบุไว้เป็นงบประมาณของ อบจ.นครสวรรค์



ยุทธศาสตร์จังหวัดที่ ๑ การสร้างมูลค่าเพิ่มทางการเกษตร การค้าและอุตสาหกรรมเกษตรที่สมดุล

- ยุทธศาสตร์การพัฒนาของ อบท. ในเขตจังหวัดนครสวรรค์ที่ ๑ การพัฒนาโครงสร้างพื้นฐานและสร้างมูลค่าเพิ่มทางการเกษตร

๑. ยุทธศาสตร์ การพัฒนาด้านคมนาคมและแหล่งน้ำ

๑.๑ แนวทาง พัฒนาเส้นทางคมนาคมและขนส่ง

ที่	โครงการ/กิจกรรม	วัตถุประสงค์	เป้าหมาย (ผลผลิตของโครงการ)	งบประมาณและที่ผ่านมา			ตัวชี้วัด (KPI)	ผลที่คาดว่าจะได้รับ	หน่วยงาน ที่รับผิดชอบ
				๒๕๕๘ (บาท)	๒๕๕๙ (บาท)	๒๕๖๐ (บาท)			
๑.๑๐	ซ่อมแซมถนนลาดยางผิวจราจร แอสฟัลต์คอนกรีต (สายบ้านมะเกลือ ไปวิทยาลัยเกษตร) หมู่ที่ ๙ ตำบลบ้านมะเกลือ อำเภอเมือง นครสวรรค์ เชื่อมต่อ ตำบลมหาโพธิ อำเภอเก้าเหลียว จังหวัดนครสวรรค์ จุดพิกัด N๑๕.๗๙๒๐๗๘ E๑๐๐.๑๒๑๔๕๕, N๑๕.๗๙๖๕๒๘, ๑๐๐.๐๘๖๕๕๔ (เสนอโดย กกก.ประสานแผนระดับจังหวัด)		ซ่อมแซมถนนลาดยางผิวจราจร แอสฟัลต์คอนกรีต ขนาดกว้าง ๖ เมตร ยาว ๓,๐๐๐ เมตร รายละเอียดตามแบบที่ อบจ. กำหนด	๑,๐๐๐,๐๐๐	๔,๐๐๐,๐๐๐	๔,๐๐๐,๐๐๐			
๑.๑๑	ก่อสร้างถนน ค.ส.ล. หมู่ที่ ๑-๘ ตำบลบ้านมะเกลือ อำเภอเมือง นครสวรรค์ เชื่อมต่อ ตำบลมหาโพธิ อำเภอเก้าเหลียว จังหวัดนครสวรรค์ จุดพิกัด N๑๔.๘๒๐๔๘๘ E๑๐๐.๐๙๓๐๔๖, N๑๕.๗๖๕๓๒๗, E๑๐๐.๐๘๙๗๔๑ (เสนอโดย กกก.ประสานแผนระดับจังหวัด)		ก่อสร้างถนน ค.ส.ล. ขนาดกว้าง ๖ เมตร ยาว ๕,๐๐๐ เมตร รายละเอียดตามแบบที่ อบจ. กำหนด	๑,๐๐๐,๐๐๐	๗,๐๐๐,๐๐๐	๗,๐๐๐,๐๐๐			

แผนพัฒนาสามปี (พ.ศ.๒๕๕๘-๒๕๖๐)

ส่วนที่ ๕ บัญชีโครงการพัฒนา ยุทธศาสตร์ที่ ๑ การพัฒนาด้านคมนาคมและแหล่งน้ำ

หมายเหตุ งบประมาณและที่มาได้ระบุไว้เป็นงบประมาณของ อบจ.นครสวรรค์

ยุทธศาสตร์จังหวัดที่ ๑ การสร้างมูลค่าเพิ่มทางการเกษตร การค้าและอุตสาหกรรมเกษตรที่สมดุล

- ยุทธศาสตร์การพัฒนาของ อบท. ในเขตจังหวัดนครสวรรค์ที่ ๑ การพัฒนาโครงสร้างพื้นฐานและสร้างมูลค่าเพิ่มทางการเกษตร

๑. ยุทธศาสตร์ การพัฒนาด้านคมนาคมและแหล่งน้ำ

๑.๑ แนวทาง พัฒนาเส้นทางคมนาคมและขนส่ง

ที่	โครงการ/กิจกรรม	วัตถุประสงค์	เป้าหมาย (ผลผลิตของโครงการ)	งบประมาณและที่ผ่านมา			ตัวชี้วัด (KPI)	ผลที่คาดว่าจะได้รับ	หน่วยงาน ที่รับผิดชอบ
				๒๕๕๘ (บาท)	๒๕๕๙ (บาท)	๒๕๖๐ (บาท)			
	๑.๑๒ ก่อสร้างถนน ค.ส.ล. หมู่ที่ ๑๑ ตำบลวัดไทรย์ เชื่อมต่อดำบลหนองกรด อำเภอเมืองนครสวรรค์ จังหวัดนครสวรรค์ (เสนอโดย ประชาคมระดับจังหวัด)		ก่อสร้างถนน ค.ส.ล. ขนาดกว้าง ๖ เมตร ไหล่ทางข้างละ ๐.๕๐ เมตร ยาว ๔๕๐ เมตร รายละเอียดตามแบบที่ อบจ. กำหนด	๑,๕๐๐,๐๐๐	-	-			
	<b>อ.ลาดยาว</b> ๑.๑๓ ก่อสร้างสะพาน ค.ส.ล. หมู่ที่ ๔ ตำบลสร้อยละคร เชื่อมต่อ หมู่ที่ ๑๔ ตำบลลาดยาว อำเภอลาดยาว จังหวัดนครสวรรค์ จุดพิกัด N ๑๕° ๔๔' ๐๖.๓๗" E ๙๙° ๔๘' ๔๘.๗" (เสนอโดย คกก.ประสานแผนระดับจังหวัด)		ก่อสร้างสะพาน ค.ส.ล. ขนาดกว้าง ๗ เมตร ยาว ๑๒ เมตร รายละเอียดตามแบบที่ อบจ. กำหนด	๑,๕๐๐,๐๐๐	-	-			

แผนพัฒนาสามปี (พ.ศ.๒๕๕๘-๒๕๖๐)

ส่วนที่ ๕ บัญชีโครงการพัฒนา ยุทธศาสตร์ที่ ๑ การพัฒนาด้านคมนาคมและแหล่งน้ำ

หมายเหตุ งบประมาณและที่มาที่ไม่ได้ระบุไว้เป็นงบประมาณของ อบจ.นครสวรรค์

ยุทธศาสตร์จังหวัดที่ ๑ การสร้างมูลค่าเพิ่มทางการเกษตร การค้าและอุตสาหกรรมการเกษตรที่สมดุล

- ยุทธศาสตร์การพัฒนาของ อบท. ในเขตจังหวัดนครสวรรค์ที่ ๑ การพัฒนาโครงสร้างพื้นฐานและสร้างมูลค่าเพิ่มทางการเกษตร

๑. ยุทธศาสตร์ การพัฒนาด้านคมนาคมและแหล่งน้ำ

๑.๑ แนวทาง พัฒนาเส้นทางคมนาคมและขนส่ง

ที่	โครงการ/กิจกรรม	วัตถุประสงค์	เป้าหมาย (ผลผลิตของโครงการ)	งบประมาณและที่ผ่านมา			ตัวชี้วัด (KPI)	ผลที่คาดว่าจะได้รับ	หน่วยงาน ที่รับผิดชอบ
				๒๕๕๘ (บาท)	๒๕๕๙ (บาท)	๒๕๖๐ (บาท)			
๑.๑๔	ซ่อมสร้างถนนลาดยางผิวจราจร แอสฟัลต์คอนกรีต สายบ้านลาดยาว- บ้านวังยาง ตำบลลาดยาว อำเภอ ลาดยาว จังหวัดนครสวรรค์ (โครงการตามภารกิจถ่ายโอน) จุดพิกัด N ๑๕° ๔๔' ๓๑.๗" E ๙๙° ๔๖' ๕๕.๓", N ๑๕° ๔๔' ๒๘.๙๖" E ๙๙° ๔๖' ๓๐.๖๐" (เสนอโดย ส่วนราชการ/กองช่าง)		ซ่อมสร้างถนนลาดยาง ผิวจราจรแอสฟัลต์คอนกรีต ขนาดกว้าง ๖ เมตร ยาว ๒,๐๐๐ เมตร รายละเอียดตามแบบที่ อบจ. กำหนด	๒,๐๐๐,๐๐๐	๒,๐๐๐,๐๐๐	๒,๐๐๐,๐๐๐			
๑.๑๕	ก่อสร้างถนน ค.ส.ล. หมู่ที่ ๑๕, ๙ ตำบลลาดยาว เชื่อมต่อ หมู่ที่ ๒ ตำบลศาลเจ้าไก่ต่อ อำเภอลาดยาว จังหวัดนครสวรรค์ จุดพิกัด N ๑๕° ๔๘' ๑๐.๔" E ๙๙° ๔๓' ๑๑.๒", N ๑๕° ๔๘' ๑.๙๓" E ๙๙° ๔๓' ๕.๕๗" (เสนอโดย กกก.ประสานแผนระดับจังหวัด)		ก่อสร้างถนน ค.ส.ล. ขนาดกว้าง ๖ เมตร ยาว ๓,๐๐๐ เมตร รายละเอียดตามแบบที่ อบจ. กำหนด	๑,๐๐๐,๐๐๐	๔,๐๐๐,๐๐๐	๔,๐๐๐,๐๐๐			

แผนพัฒนาสามปี (พ.ศ.๒๕๕๘-๒๕๖๐)

ส่วนที่ ๕ บัญชีโครงการพัฒนา ยุทธศาสตร์ที่ ๑ การพัฒนาด้านคมนาคมและแหล่งน้ำ

หมายเหตุ งบประมาณและที่มาได้ระบุไว้เป็นงบประมาณของ อบจ.นครสวรรค์

ยุทธศาสตร์จังหวัดที่ ๑ การสร้างมูลค่าเพิ่มทางการเกษตร การค้าและอุตสาหกรรมเกษตรที่สมดุล

- ยุทธศาสตร์การพัฒนาของ อบท. ในเขตจังหวัดนครสวรรค์ที่ ๑ การพัฒนาโครงสร้างพื้นฐานและสร้างมูลค่าเพิ่มทางการเกษตร

๑. ยุทธศาสตร์ การพัฒนาด้านคมนาคมและแหล่งน้ำ

๑.๑ แนวทาง พัฒนาเส้นทางคมนาคมและขนส่ง

ที่	โครงการ/กิจกรรม	วัตถุประสงค์	เป้าหมาย (ผลผลิตของโครงการ)	งบประมาณและที่ผ่านมา			ตัวชี้วัด (KPI)	ผลที่คาดว่าจะได้รับ	หน่วยงาน ที่รับผิดชอบ
				๒๕๕๘ (บาท)	๒๕๕๙ (บาท)	๒๕๖๐ (บาท)			
๑.๑๖	ก่อสร้างถนน ค.ส.ล. หมู่ที่ ๖ ตำบลบ้านไร่ อำเภอลาดยาว เชื่อมต่อ หมู่ที่ ๘ ตำบลบ้านแดน อำเภอ บรรพตพิสัย จังหวัดนครสวรรค์ จุดพิกัด N ๑๕° ๕๔' ๓๗.๙๗" E ๙๙° ๕๓' ๙.๘๙" , N ๑๕° ๕๔' ๓๒.๓๕" E ๙๙° ๕๓' ๘.๕๒" (เสนอโดย คกก.ประสานแผนระดับจังหวัด)		ก่อสร้างถนน ค.ส.ล. ขนาดกว้าง ๖ เมตร ยาว ๑,๐๐๐ เมตร รายละเอียดตามแบบที่ อบจ. กำหนด	๑,๐๐๐,๐๐๐	๑,๐๐๐,๐๐๐	๑,๐๐๐,๐๐๐			
๑.๑๗	ก่อสร้างถนน ค.ส.ล. หมู่ที่ ๙ ตำบลหนองยาว เชื่อมต่อ หมู่ที่ ๑๐ ตำบลสระแก้ว อำเภอลาดยาว จังหวัดนครสวรรค์ จุดพิกัด N ๑๕° ๔๔' ๐๙.๓" E ๙๙° ๕๐' ๓๓.๕" , N ๑๕° ๔๓' ๕๙.๔๘" E ๙๙° ๕๐' ๓๕.๔๙" (เสนอโดย คกก.ประสานแผนระดับจังหวัด)		ก่อสร้างถนน ค.ส.ล. ขนาดกว้าง ๖ เมตร ยาว ๑,๐๐๐ เมตร รายละเอียดตามแบบที่ อบจ. กำหนด	๑,๐๐๐,๐๐๐	๑,๐๐๐,๐๐๐	๑,๐๐๐,๐๐๐			

แผนพัฒนาสามปี (พ.ศ.๒๕๕๘-๒๕๖๐)

ส่วนที่ ๕ บัญชีโครงการพัฒนา ยุทธศาสตร์ที่ ๑ การพัฒนาด้านคมนาคมและแหล่งน้ำ

หมายเหตุ งบประมาณและที่มาที่ไม่ได้ระบุไว้เป็นงบประมาณของ อบจ.นครสวรรค์

ยุทธศาสตร์จังหวัดที่ ๑ การสร้างมูลค่าเพิ่มทางการเกษตร การค้าและอุตสาหกรรมเกษตรที่สมดุล

- ยุทธศาสตร์การพัฒนาของ อบท. ในเขตจังหวัดนครสวรรค์ที่ ๑ การพัฒนาโครงสร้างพื้นฐานและสร้างมูลค่าเพิ่มทางการเกษตร

๑. ยุทธศาสตร์ การพัฒนาด้านคมนาคมและแหล่งน้ำ

๑.๑ แนวทาง พัฒนาเส้นทางคมนาคมและขนส่ง

ที่	โครงการ/กิจกรรม	วัตถุประสงค์	เป้าหมาย (ผลผลิตของโครงการ)	งบประมาณและที่ผ่านมา			ตัวชี้วัด (KPI)	ผลที่คาดว่าจะได้รับ	หน่วยงาน ที่รับผิดชอบ
				๒๕๕๘ (บาท)	๒๕๕๙ (บาท)	๒๕๖๐ (บาท)			
๑.๑๘	ก่อสร้างถนนหินคลุก สาย นว.๔๐๗๕ แยก ทล.๓๐๑๓-บ้านวังดินคาด ตำบลวังม้า เชื่อมต่อ ตำบลหนองยาว อำเภอลาดยาว จังหวัดนครสวรรค์ (โครงการตามภารกิจถ่ายโอน) จุดพิกัด N ๑๕° ๔๒' ๕.๒๘" E ๙๙° ๕๑' ๗.๗๒", N ๑๕° ๔๖' ๑๓.๕๘" E ๙๙° ๓๗' ๑๐" (เสนอโดย คกก.ประสานแผนระดับจังหวัด)		ก่อสร้างถนนหินคลุก ขนาดกว้าง ๗ เมตร ยาว ๔,๐๐๐ เมตร รายละเอียดตามแบบที่ อบจ. กำหนด	๑,๐๐๐,๐๐๐	๑,๕๐๐,๐๐๐	๑,๕๐๐,๐๐๐			
๑.๑๙	ก่อสร้างถนนลาดยางผิวจราจร เคพซีล หมู่ที่ ๗ ตำบลศาลเจ้าไก่ต่อ อำเภอลาดยาว เชื่อมต่อ ตำบลแม่วงก์ อำเภอแม่วงก์ จังหวัดนครสวรรค์ จุดพิกัด N ๑๕° ๔๖' ๑๗.๘๙" E ๙๙° ๓๗' ๓๙.๗๗" (เสนอโดย คกก.ประสานแผนระดับจังหวัด)		ก่อสร้างถนนลาดยางผิวจราจรเคพซีล ขนาดกว้าง ๖ เมตร ยาว ๒,๐๐๐ เมตร รายละเอียดตามแบบที่ อบจ. กำหนด	๑,๐๐๐,๐๐๐	๒,๕๐๐,๐๐๐	๒,๕๐๐,๐๐๐			

แผนพัฒนาสามปี (พ.ศ.๒๕๕๘-๒๕๖๐)

ส่วนที่ ๕ บัญชีโครงการพัฒนา ยุทธศาสตร์ที่ ๑ การพัฒนาด้านคมนาคมและแหล่งน้ำ

หมายเหตุ งบประมาณและที่มาที่ไม่ได้ระบุไว้เป็นงบประมาณของ อบจ.นครสวรรค์

ยุทธศาสตร์จังหวัดที่ ๑ การสร้างมูลค่าเพิ่มทางการเกษตร การค้าและอุตสาหกรรมเกษตรที่สมดุล

- ยุทธศาสตร์การพัฒนาของ อบท. ในเขตจังหวัดนครสวรรค์ที่ ๑ การพัฒนาโครงสร้างพื้นฐานและสร้างมูลค่าเพิ่มทางการเกษตร

๑. ยุทธศาสตร์ การพัฒนาด้านคมนาคมและแหล่งน้ำ

๑.๑ แนวทาง พัฒนาเส้นทางคมนาคมและขนส่ง

ที่	โครงการ/กิจกรรม	วัตถุประสงค์	เป้าหมาย (ผลผลิตของโครงการ)	งบประมาณและที่ผ่านมา			ตัวชี้วัด (KPI)	ผลที่คาดว่าจะได้รับ	หน่วยงาน ที่รับผิดชอบ
				๒๕๕๘ (บาท)	๒๕๕๙ (บาท)	๒๕๖๐ (บาท)			
๑.๒๐	ก่อสร้างถนน ค.ส.ล. หมู่ที่ ๓ ตำบลบ้านไร่ เชื่อมต่อ หมู่ที่ ๘ ตำบลเนินฆ้อ อำเภอลาดยาว จังหวัดนครสวรรค์  จุดพิกัด UTM๔๗P ๐๕๙๑๔๐๕ ๑๗๕๓๘๐๓ (เสนอโดย คกก.ประสานแผนระดับจังหวัด)		ก่อสร้างถนน ค.ส.ล. ขนาดกว้าง ๖ เมตร ยาว ๑,๐๐๐ เมตร รายละเอียดตามแบบที่ อบจ. กำหนด	๑,๐๐๐,๐๐๐	๑,๐๐๐,๐๐๐	๑,๐๐๐,๐๐๐			
๑.๒๑	ก่อสร้างถนน ค.ส.ล. หมู่ที่ ๓ ตำบลหนองกรด อำเภอบรรพตพิสัย จังหวัดนครสวรรค์ เชื่อมต่อ หมู่ที่ ๖ ตำบลทะนง อำเภอโพทะเล จังหวัดพิจิตร  จุดพิกัด N ๑๖° ๑' ๔๑.๙๓" E ๑๐๐° ๖' ๕๕.๓๘", N ๑๖° ๑' ๕๕.๓๒" E ๑๐๐° ๗' ๑๒.๖๙" (เสนอโดย คกก.ประสานแผนระดับจังหวัด)		ก่อสร้างถนน ค.ส.ล. ขนาดกว้าง ๖ เมตร ยาว ๖๖๔ เมตร รายละเอียดตามแบบที่ อบจ. กำหนด	๒,๔๐๐,๐๐๐	-	-			

แผนพัฒนาสามปี (พ.ศ.๒๕๕๘-๒๕๖๐)

ส่วนที่ ๕ บัญชีโครงการพัฒนา ยุทธศาสตร์ที่ ๑ การพัฒนาด้านคมนาคมและแหล่งน้ำ

หมายเหตุ งบประมาณและที่มาที่ไม่ได้ระบุไว้เป็นงบประมาณของ อบจ.นครสวรรค์

ยุทธศาสตร์จังหวัดที่ ๑ การสร้างมูลค่าเพิ่มทางการเกษตร การค้าและอุตสาหกรรมเกษตรที่สมดุล

- ยุทธศาสตร์การพัฒนาของ อบท. ในเขตจังหวัดนครสวรรค์ที่ ๑ การพัฒนาโครงสร้างพื้นฐานและสร้างมูลค่าเพิ่มทางการเกษตร

๑. ยุทธศาสตร์ การพัฒนาด้านคมนาคมและแหล่งน้ำ

๑.๑ แนวทาง พัฒนาเส้นทางคมนาคมและขนส่ง

ที่	โครงการ/กิจกรรม	วัตถุประสงค์	เป้าหมาย (ผลผลิตของโครงการ)	งบประมาณและที่ผ่านมา			ตัวชี้วัด (KPI)	ผลที่คาดว่าจะได้รับ	หน่วยงาน ที่รับผิดชอบ
				๒๕๕๘ (บาท)	๒๕๕๙ (บาท)	๒๕๖๐ (บาท)			
๑.๒๒	ก่อสร้างถนน ค.ส.ล. หมู่ที่ ๘ ตำบลหนองกรด เชื่อมต่อ หมู่ที่ ๕ ตำบลบึงปลาหู อำเภอบรรพตพิสัย จังหวัดนครสวรรค์ จุดพิกัด N ๑๖° ๐๑' ๑๘.๐" E ๑๐๐° ๐๔' ๐๕.๔", N ๑๖° ๑' ๒๖.๙๔" E ๑๐๐° ๔' ๑๐.๐๑" (เสนอโดย คกก.ประสานแผนระดับจังหวัด)		ก่อสร้างถนน ค.ส.ล. ขนาดกว้าง ๖ เมตร ยาว ๓,๐๐๐ เมตร รายละเอียดตามแบบที่ อบจ. กำหนด	๑,๐๐๐,๐๐๐	๔,๐๐๐,๐๐๐	๔,๐๐๐,๐๐๐			
๑.๒๓	ก่อสร้างถนน ค.ส.ล. หมู่ที่ ๗ ตำบลตาสิงห์ เชื่อมต่อ หมู่ที่ ๒ ตำบลตาซัด อำเภอบรรพตพิสัย จังหวัดนครสวรรค์ จุดพิกัด N ๑๕° ๕๙' ๐๔.๓" E ๐๙๙° ๕๖' ๕๐.๖", N ๑๕° ๕๙' ๐๔.๓" E ๐๙๙° ๕๖' ๕๐.๖" (เสนอโดย คกก.ประสานแผนระดับจังหวัด)		ก่อสร้างถนน ค.ส.ล. ขนาดกว้าง ๖ เมตร ยาว ๘๐๐ เมตร รายละเอียดตามแบบที่ อบจ. กำหนด	๑,๐๐๐,๐๐๐	๑,๔๐๐,๐๐๐	-			

แผนพัฒนาสามปี (พ.ศ.๒๕๕๘-๒๕๖๐)

ส่วนที่ ๕ บัญชีโครงการพัฒนา ยุทธศาสตร์ที่ ๑ การพัฒนาด้านคมนาคมและแหล่งน้ำ

หมายเหตุ งบประมาณและที่มาที่ไม่ได้ระบุไว้เป็นงบประมาณของ อบจ.นครสวรรค์

ยุทธศาสตร์จังหวัดที่ ๑ การสร้างมูลค่าเพิ่มทางการเกษตร การค้าและอุตสาหกรรมเกษตรที่สมดุล

- ยุทธศาสตร์การพัฒนาของ อบท. ในเขตจังหวัดนครสวรรค์ที่ ๑ การพัฒนาโครงสร้างพื้นฐานและสร้างมูลค่าเพิ่มทางการเกษตร

๑. ยุทธศาสตร์ การพัฒนาด้านคมนาคมและแหล่งน้ำ

๑.๑ แนวทาง พัฒนาเส้นทางคมนาคมและขนส่ง

ที่	โครงการ/กิจกรรม	วัตถุประสงค์	เป้าหมาย (ผลผลิตของโครงการ)	งบประมาณและที่ผ่านมา			ตัวชี้วัด (KPI)	ผลที่คาดว่าจะได้รับ	หน่วยงาน ที่รับผิดชอบ
				๒๕๕๘ (บาท)	๒๕๕๙ (บาท)	๒๕๖๐ (บาท)			
๑.๒๔	ก่อสร้างถนน ค.ส.ล. หมู่ที่ ๘ ตำบลตาซัด เชื่อมต่อ หมู่ที่ ๘ ตำบลตาสัง อำเภอบรรพตพิสัย จังหวัดนครสวรรค์ จุดพิกัด N ๑๖° ๐๓' ๓๘.๘" E ๐๙๙° ๕๗' ๐๗.๑", N ๑๖° ๓' ๓๘.๖๕" E ๐๙๙° ๕๗' ๑๖.๒๑" (เสนอโดย กกก.ประสานแผนระดับจังหวัด)		ก่อสร้างถนน ค.ส.ล. ขนาดกว้าง ๖ เมตร ยาว ๑,๓๐๐ เมตร รายละเอียดตามแบบที่ อบจ. กำหนด	๑,๐๐๐,๐๐๐	๑,๔๕๐,๐๐๐	๑,๔๕๐,๐๐๐			
๑.๒๕	ก่อสร้างถนน ค.ส.ล. หมู่ที่ ๑ ตำบลบางแก้ว อำเภอบรรพตพิสัย จังหวัดนครสวรรค์ เชื่อมต่อ หมู่ที่ ๑ ตำบลแสนตอ อำเภอลาดบัวหลวง จังหวัดกำแพงเพชร จุดพิกัด N ๑๖° ๐๑' ๒๗.๑" E ๐๙๙° ๕๒' ๑๘.๗", N ๑๖° ๑' ๓๖.๐๐" E ๐๙๙° ๕๒' ๑๘.๗๓" (เสนอโดย กกก.ประสานแผนระดับจังหวัด)		ก่อสร้างถนน ค.ส.ล. ขนาดกว้าง ๖ เมตร ยาว ๑,๐๐๐ เมตร รายละเอียดตามแบบที่ อบจ. กำหนด	๑,๐๐๐,๐๐๐	๑,๐๐๐,๐๐๐	๑,๐๐๐,๐๐๐			

แผนพัฒนาสามปี (พ.ศ.๒๕๕๘-๒๕๖๐)

ส่วนที่ ๕ บัญชีโครงการพัฒนา ยุทธศาสตร์ที่ ๑ การพัฒนาด้านคมนาคมและแหล่งน้ำ

หมายเหตุ งบประมาณและที่มาได้ระบุไว้เป็นงบประมาณของ อบจ.นครสวรรค์



ยุทธศาสตร์จังหวัดที่ ๑ การสร้างมูลค่าเพิ่มทางการเกษตร การค้าและอุตสาหกรรมเกษตรที่สมดุล

- ยุทธศาสตร์การพัฒนาของ อบท. ในเขตจังหวัดนครสวรรค์ที่ ๑ การพัฒนาโครงสร้างพื้นฐานและสร้างมูลค่าเพิ่มทางการเกษตร

๑. ยุทธศาสตร์ การพัฒนาด้านคมนาคมและแหล่งน้ำ

๑.๑ แนวทาง พัฒนาเส้นทางคมนาคมและขนส่ง

ที่	โครงการ/กิจกรรม	วัตถุประสงค์	เป้าหมาย (ผลผลิตของโครงการ)	งบประมาณและที่ผ่านมา			ตัวชี้วัด (KPI)	ผลที่คาดว่าจะได้รับ	หน่วยงาน ที่รับผิดชอบ
				๒๕๕๘ (บาท)	๒๕๕๙ (บาท)	๒๕๖๐ (บาท)			
๑.๒๖	ก่อสร้างถนน ค.ส.ล. หมู่ที่ ๗ ตำบลบางตาหงาย เชื่อมต่อ หมู่ที่ ๙ ตำบลหนองกรด อำเภอบรรพตพิสัย จังหวัดนครสวรรค์ จุดพิกัด N๖๐๙๕๑๔ E๑๗๖๐๘๔๑, N๖๐๙๕๕๓ E๑๗๖๑๕๒๘ (เสนอโดย คกก.ประสานแผนระดับจังหวัด)		ก่อสร้างถนน ค.ส.ล. ขนาดกว้าง ๖ เมตร ยาว ๗๐๐ เมตร รายละเอียดตามแบบที่ อบจ. กำหนด	๑,๐๐๐,๐๐๐	๑,๑๐๐,๐๐๐	-			
๑.๒๗	ก่อสร้างถนน ค.ส.ล. หมู่ที่ ๙ ตำบลหนองตาว อำเภอบรรพตพิสัย จังหวัดนครสวรรค์ เชื่อมต่อ หมู่ที่ ๘ ตำบลห้วยแก้ว อำเภอบึงนาราง จังหวัดพิจิตร จุดพิกัด N ๑๖° ๘' ๒๔.๔" E ๑๐๐° ๔' ๕๘.๐๐", N ๑๖° ๘' ๒๔.๐๔" E ๑๐๐° ๔' ๕๘.๐๐" (เสนอโดย คกก.ประสานแผนระดับจังหวัด)		ก่อสร้างถนน ค.ส.ล. ขนาดกว้าง ๖ เมตร ยาว ๒,๐๐๐ เมตร รายละเอียดตามแบบที่ อบจ. กำหนด	๑,๔๐๐,๐๐๐	๒,๐๐๐,๐๐๐	๒,๕๐๐,๐๐๐			

แผนพัฒนาสามปี (พ.ศ.๒๕๕๘-๒๕๖๐)

ส่วนที่ ๕ บัญชีโครงการพัฒนา ยุทธศาสตร์ที่ ๑ การพัฒนาด้านคมนาคมและแหล่งน้ำ

หมายเหตุ งบประมาณและที่มาได้ระบุไว้เป็นงบประมาณของ อบจ.นครสวรรค์

ยุทธศาสตร์จังหวัดที่ ๑ การสร้างมูลค่าเพิ่มทางการเกษตร การค้าและอุตสาหกรรมเกษตรที่สมดุล

- ยุทธศาสตร์การพัฒนาของ อบท. ในเขตจังหวัดนครสวรรค์ที่ ๑ การพัฒนาโครงสร้างพื้นฐานและสร้างมูลค่าเพิ่มทางการเกษตร

๑. ยุทธศาสตร์ การพัฒนาด้านคมนาคมและแหล่งน้ำ

๑.๑ แนวทาง พัฒนาเส้นทางคมนาคมและขนส่ง

ที่	โครงการ/กิจกรรม	วัตถุประสงค์	เป้าหมาย (ผลผลิตของโครงการ)	งบประมาณและที่ผ่านมา			ตัวชี้วัด (KPI)	ผลที่คาดว่าจะได้รับ	หน่วยงาน ที่รับผิดชอบ
				๒๕๕๘ (บาท)	๒๕๕๙ (บาท)	๒๕๖๐ (บาท)			
๑.๒๘	ก่อสร้างถนน ค.ส.ล. หมู่ที่ ๕ ตำบลอ่างทอง เชื่อมต่อ หมู่ที่ ๔ ตำบลหูกวาง อำเภอบรรพตพิสัย จังหวัดนครสวรรค์ จุดพิกัด N๑๕° ๕๓' ๓๐.๒๐" E๐๙๙° ๕๗' ๑๕.๓๐", N ๑๕° ๕๓' ๒๓.๙๖" E ๐๙๙° ๕๗' ๒๒.๙๔" (เสนอโดย คกก.ประสานแผนระดับจังหวัด)		ก่อสร้างถนน ค.ส.ล. ขนาดกว้าง ๖ เมตร ยาว ๑,๒๐๐ เมตร รายละเอียดตามแบบที่ อบจ. กำหนด	๑,๐๐๐,๐๐๐	๑,๐๐๐,๐๐๐	๑,๖๐๐,๐๐๐			
๑.๒๙	ก่อสร้างถนน ค.ส.ล. หมู่ที่ ๘ ตำบลตาสัง เชื่อมต่อ หมู่ที่ ๔ ตำบลเจริญผล อำเภอบรรพตพิสัย จังหวัดนครสวรรค์ จุดพิกัด N ๑๖° ๐๒' ๒๓.๑" E ๐๙๙° ๕๙' ๐๘.๓", N ๑๖° ๒' ๑๔.๓๘" E ๐๙๙° ๕๙' ๑๐.๑๑" (เสนอโดย คกก.ประสานแผนระดับจังหวัด)		ก่อสร้างถนน ค.ส.ล. ขนาดกว้าง ๖ เมตร ยาว ๑,๒๐๐ เมตร รายละเอียดตามแบบที่ อบจ. กำหนด	๑,๐๐๐,๐๐๐	๑,๓๐๐,๐๐๐	๑,๓๐๐,๐๐๐			

แผนพัฒนาสามปี (พ.ศ.๒๕๕๘-๒๕๖๐)

ส่วนที่ ๕ บัญชีโครงการพัฒนา ยุทธศาสตร์ที่ ๑ การพัฒนาด้านคมนาคมและแหล่งน้ำ

หมายเหตุ งบประมาณและที่มาที่ไม่ได้ระบุไว้เป็นงบประมาณของ อบจ.นครสวรรค์

ยุทธศาสตร์จังหวัดที่ ๑ การสร้างมูลค่าเพิ่มทางการเกษตร การค้าและอุตสาหกรรมเกษตรที่สมดุล

- ยุทธศาสตร์การพัฒนาของ อบท. ในเขตจังหวัดนครสวรรค์ที่ ๑ การพัฒนาโครงสร้างพื้นฐานและสร้างมูลค่าเพิ่มทางการเกษตร

๑. ยุทธศาสตร์ การพัฒนาด้านคมนาคมและแหล่งน้ำ

๑.๑ แนวทาง พัฒนาเส้นทางคมนาคมและขนส่ง

ที่	โครงการ/กิจกรรม	วัตถุประสงค์	เป้าหมาย (ผลผลิตของโครงการ)	งบประมาณและที่ผ่านมา			ตัวชี้วัด (KPI)	ผลที่คาดว่าจะได้รับ	หน่วยงาน ที่รับผิดชอบ
				๒๕๕๘ (บาท)	๒๕๕๙ (บาท)	๒๕๖๐ (บาท)			
๑.๓๐	ก่อสร้างถนน ค.ส.ล. หมู่ที่ ๕ ตำบลบึงปลาหู เชื่อมต่อ หมู่ที่ ๑๒ ตำบลหนองกรด อำเภอบรรพตพิสัย จังหวัดนครสวรรค์ จุดพิกัด ๔๗Q ๖๑๕๑๗๗ ๑๗๗๔๕๗๗ (เสนอโดย คกก.ประสานแผนระดับจังหวัด)		ก่อสร้างถนน ค.ส.ล. ขนาดกว้าง ๖ เมตร ยาว ๖๐๐ เมตร รายละเอียดตามแบบที่ อบจ. กำหนด	๑,๐๐๐,๐๐๐	๑,๐๐๐,๐๐๐	๑,๐๐๐,๐๐๐			
๑.๓๑	ก่อสร้างถนน ค.ส.ล. หมู่ที่ ๒ ตำบลอ่างทอง เชื่อมต่อ หมู่ที่ ๔ ตำบลท่าจั่ว อำเภอบรรพตพิสัย จังหวัดนครสวรรค์ จุดพิกัด N ๑๕° ๕๑' ๕๖.๖๘" E ๙๙° ๕๖' ๑๓.๕๓", N ๑๕° ๕๑' ๑.๖๖" E ๙๙° ๕๖' ๕๕.๘๕" (เสนอโดย คกก.ประสานแผนระดับจังหวัด)		ก่อสร้างถนน ค.ส.ล. ขนาดกว้าง ๖ เมตร ยาว ๑,๐๐๐ เมตร รายละเอียดตามแบบที่ อบจ. กำหนด	๑,๐๐๐,๐๐๐	๑,๐๐๐,๐๐๐	๑,๐๐๐,๐๐๐			

แผนพัฒนาสามปี (พ.ศ.๒๕๕๘-๒๕๖๐)

ส่วนที่ ๕ บัญชีโครงการพัฒนา ยุทธศาสตร์ที่ ๑ การพัฒนาด้านคมนาคมและแหล่งน้ำ

หมายเหตุ งบประมาณและที่มาที่ไม่ได้ระบุไว้เป็นงบประมาณของ อบจ.นครสวรรค์

ยุทธศาสตร์จังหวัดที่ ๑ การสร้างมูลค่าเพิ่มทางการเกษตร การค้าและอุตสาหกรรมเกษตรที่สมดุล

- ยุทธศาสตร์การพัฒนาของ อบท. ในเขตจังหวัดนครสวรรค์ที่ ๑ การพัฒนาโครงสร้างพื้นฐานและสร้างมูลค่าเพิ่มทางการเกษตร

๑. ยุทธศาสตร์ การพัฒนาด้านคมนาคมและแหล่งน้ำ

๑.๑ แนวทาง พัฒนาเส้นทางคมนาคมและขนส่ง

ที่	โครงการ/กิจกรรม	วัตถุประสงค์	เป้าหมาย (ผลผลิตของโครงการ)	งบประมาณและที่ผ่านมา			ตัวชี้วัด (KPI)	ผลที่คาดว่าจะได้รับ	หน่วยงาน ที่รับผิดชอบ
				๒๕๕๘ (บาท)	๒๕๕๙ (บาท)	๒๕๖๐ (บาท)			
	๑.๓๒ ก่อสร้างถนน ค.ส.ล. หมู่ที่ ๖ ตำบลอ่างทอง เชื่อมต่อ หมู่ที่ ๔ ตำบลท่าจี้ อำเภอบรรพตพิสัย จังหวัดนครสวรรค์ จุดพิกัด N ๑๕° ๕๓' ๒๙.๑๓" E ๙๙° ๕๗' ๑๗.๐๙", N ๑๕° ๕๓' ๕๑.๕๙" E ๙๙° ๕๖' ๕๖.๕๐" (เสนอโดย กกก.ประสานแผนระดับจังหวัด)		ก่อสร้างถนน ค.ส.ล. ขนาดกว้าง ๖ เมตร ยาว ๑,๐๐๐ เมตร รายละเอียดตามแบบที่ อบจ. กำหนด	๑,๐๐๐,๐๐๐	๑,๐๐๐,๐๐๐	๑,๐๐๐,๐๐๐			
	<b>อำเภอชุมแสง</b> ๑.๓๓ ก่อสร้างถนนลาดยางผิวจราจร เคพซีล หมู่ที่ ๑๑ ตำบลเกษไชย เชื่อมต่อ ตำบลพันลาน อำเภอชุมแสง จังหวัดนครสวรรค์ จุดพิกัด N ๑๕° ๕๑' ๒๓.๘๕" E ๑๐๐° ๒๐' ๕๗.๕๔" (เสนอโดย กกก.ประสานแผนระดับจังหวัด)		ก่อสร้างถนนลาดยาง ผิวจราจรเคพซีล ขนาดกว้าง ๖ เมตร ยาว ๑,๐๐๐ เมตร รายละเอียดตามแบบที่ อบจ. กำหนด	๑,๐๐๐,๐๐๐	๑,๐๐๐,๐๐๐	๑,๐๐๐,๐๐๐			

แผนพัฒนาสามปี (พ.ศ.๒๕๕๘-๒๕๖๐)

ส่วนที่ ๕ บัญชีโครงการพัฒนา ยุทธศาสตร์ที่ ๑ การพัฒนาด้านคมนาคมและแหล่งน้ำ

หมายเหตุ งบประมาณและที่มาที่ไม่ได้ระบุไว้เป็นงบประมาณของ อบจ.นครสวรรค์

ยุทธศาสตร์จังหวัดที่ ๑ การสร้างมูลค่าเพิ่มทางการเกษตร การค้าและอุตสาหกรรมเกษตรที่สมดุล

- ยุทธศาสตร์การพัฒนาของ อบท. ในเขตจังหวัดนครสวรรค์ที่ ๑ การพัฒนาโครงสร้างพื้นฐานและสร้างมูลค่าเพิ่มทางการเกษตร

๑. ยุทธศาสตร์ การพัฒนาด้านคมนาคมและแหล่งน้ำ

๑.๑ แนวทาง พัฒนาเส้นทางคมนาคมและขนส่ง

ที่	โครงการ/กิจกรรม	วัตถุประสงค์	เป้าหมาย (ผลผลิตของโครงการ)	งบประมาณและที่ผ่านมา			ตัวชี้วัด (KPI)	ผลที่คาดว่าจะได้รับ	หน่วยงาน ที่รับผิดชอบ
				๒๕๕๘ (บาท)	๒๕๕๙ (บาท)	๒๕๖๐ (บาท)			
	<b>อำเภอตากาลี</b>								
	๑.๓๔ ก่อสร้างถนน ค.ส.ล. หมู่ที่ ๒๓,๕ ตำบลตากาลี เชื่อมต่อ ตำบลหัวหวาย อำเภอตากาลี จังหวัดนครสวรรค์ จุดพิกัด N ๑๕° ๑๗' ๓๗" E ๑๐๐° ๑๙' ๒๒.๒", N ๑๕° ๑๗' ๑๒.๔๑" E ๑๐๐° ๑๙' ๑๙.๗๒" (เสนอโดย กกก.ประสานแผนระดับจังหวัด)		ก่อสร้างถนน ค.ส.ล. ขนาดกว้าง ๖ เมตร ยาว ๓๕๐ เมตร รายละเอียดตามแบบที่ อบจ. กำหนด	๑,๐๐๐,๐๐๐	-	-			
	๑.๓๕ ซ่อมสร้างถนนลาดยางผิวจราจร แอสฟัลต์คอนกรีต สายบ้านหัวหวาย -บ้านหนองโพ ตำบลหัวหวาย เชื่อมต่อ ตำบลหนองโพ อำเภอตากาลี จังหวัดนครสวรรค์ (โครงการตามภารกิจถ่ายโอน) จุดพิกัด N ๑๕° ๒๒' ๓๖.๖" E ๑๐๐ ๑๖' ๔๓.๙", N ๑๕° ๒๒' ๓๙.๔๒" E ๑๐๐ ๑๖' ๓๔.๒๗" (เสนอโดย กกก.ประสานแผนระดับจังหวัด)		ซ่อมสร้างถนนลาดยาง ผิวจราจรแอสฟัลต์คอนกรีต ขนาดกว้าง ๖ เมตร ไหล่ทางกว้างข้างละ ๑ เมตร ยาว ๕,๐๐๐ เมตร รายละเอียดตามแบบที่ อบจ. กำหนด	๑,๐๐๐,๐๐๐	๗,๐๐๐,๐๐๐	๗,๐๐๐,๐๐๐			

แผนพัฒนาสามปี (พ.ศ.๒๕๕๘-๒๕๖๐)

ส่วนที่ ๕ บัญชีโครงการพัฒนา ยุทธศาสตร์ที่ ๑ การพัฒนาด้านคมนาคมและแหล่งน้ำ

หมายเหตุ งบประมาณและที่มาได้ระบุไว้เป็นงบประมาณของ อบจ.นครสวรรค์

ยุทธศาสตร์จังหวัดที่ ๑ การสร้างมูลค่าเพิ่มทางการเกษตร การค้าและอุตสาหกรรมเกษตรที่สมดุล

- ยุทธศาสตร์การพัฒนาของ อบท. ในเขตจังหวัดนครสวรรค์ที่ ๑ การพัฒนาโครงสร้างพื้นฐานและสร้างมูลค่าเพิ่มทางการเกษตร

๑. ยุทธศาสตร์ การพัฒนาด้านคมนาคมและแหล่งน้ำ

๑.๑ แนวทาง พัฒนาเส้นทางคมนาคมและขนส่ง

ที่	โครงการ/กิจกรรม	วัตถุประสงค์	เป้าหมาย (ผลผลิตของโครงการ)	งบประมาณและที่ผ่านมา			ตัวชี้วัด (KPI)	ผลที่คาดว่าจะได้รับ	หน่วยงาน ที่รับผิดชอบ
				๒๕๕๘ (บาท)	๒๕๕๙ (บาท)	๒๕๖๐ (บาท)			
๑.๓๖	ก่อสร้างถนนหินคลุก หมู่ที่ ๒ ตำบลพรหมนิมิต เชื่อมต่อ หมู่ที่ ๙ ตำบลตากคลี อำเภอดาคลี จังหวัดนครสวรรค์ จุดพิกัด N ๑๕° ๙' ๕๐.๕" E ๑๐๐° ๒๔' ๒๔", N ๑๕° ๑๐' ๕๙.๐๑" E ๑๐๐° ๒๓' ๕๐.๘" (เสนอโดย คกก.ประสานแผนระดับจังหวัด)		ก่อสร้างถนนหินคลุก ขนาดกว้าง ๖ เมตร ยาว ๒,๓๔๕ เมตร รายละเอียดตามแบบที่ อบจ. กำหนด	๑,๕๐๐,๐๐๐	-	-			
๑.๓๗	ก่อสร้างถนนหินคลุก หมู่ที่ ๑ ตำบลจันเสน อำเภอดาคลี จังหวัดนครสวรรค์ เชื่อมต่อ ตำบลไผ่ใหญ่ อำเภอบ้านหมี่ จังหวัดลพบุรี จุดพิกัด N ๑๕° ๐๗' ๐๗.๖" E ๑๐๐° ๒๗' ๕๗.๗๕", N ๑๕° ๖' ๕๖.๒๓" E ๑๐๐° ๒๗' ๕๗.๗๕" (เสนอโดย คกก.ประสานแผนระดับจังหวัด)		ก่อสร้างถนนหินคลุก ขนาดกว้าง ๖ เมตร ยาว ๒,๘๐๐ เมตร รายละเอียดตามแบบที่ อบจ. กำหนด	๑,๐๐๐,๐๐๐	๑,๘๐๐,๐๐๐	-			

แผนพัฒนาสามปี (พ.ศ.๒๕๕๘-๒๕๖๐)

ส่วนที่ ๕ บัญชีโครงการพัฒนา ยุทธศาสตร์ที่ ๑ การพัฒนาด้านคมนาคมและแหล่งน้ำ

หมายเหตุ งบประมาณและที่มาที่ไม่ได้ระบุไว้เป็นงบประมาณของ อบจ.นครสวรรค์

ยุทธศาสตร์จังหวัดที่ ๑ การสร้างมูลค่าเพิ่มทางการเกษตร การค้าและอุตสาหกรรมการเกษตรที่สมดุล

- ยุทธศาสตร์การพัฒนาของ อบท. ในเขตจังหวัดนครสวรรค์ที่ ๑ การพัฒนาโครงสร้างพื้นฐานและสร้างมูลค่าเพิ่มทางการเกษตร

๑. ยุทธศาสตร์ การพัฒนาด้านคมนาคมและแหล่งน้ำ

๑.๑ แนวทาง พัฒนาเส้นทางคมนาคมและขนส่ง

ที่	โครงการ/กิจกรรม	วัตถุประสงค์	เป้าหมาย (ผลผลิตของโครงการ)	งบประมาณและที่ผ่านมา			ตัวชี้วัด (KPI)	ผลที่คาดว่าจะได้รับ	หน่วยงาน ที่รับผิดชอบ
				๒๕๕๘ (บาท)	๒๕๕๙ (บาท)	๒๕๖๐ (บาท)			
๑.๓๘	ซ่อมสร้างถนนลาดยางผิวจราจร แอสฟัลต์คอนกรีต หมู่ที่ ๑๐ ตำบลช่องแค เชื่อมต่อ หมู่ที่ ๔ ตำบลห้วยหอม อำเภอตากาลี จังหวัดนครสวรรค์ จุดพิกัด N ๑๕° ๑๐' ๒๙.๒" E ๑๐๐° ๒๕' ๓๖.๙", N ๑๕° ๑๐' ๔๗.๔๒" E ๑๐๐° ๒๕' ๔๓.๑๔" (เสนอโดย กกก.ประสานแผนระดับจังหวัด)		ซ่อมสร้างถนนลาดยางผิวจราจร แอสฟัลต์คอนกรีต ขนาดกว้าง ๖ เมตร ยาว ๒,๕๐๐ เมตร รายละเอียดตามแบบที่ อบจ. กำหนด	๒,๐๐๐,๐๐๐	๒,๐๐๐,๐๐๐	๓,๕๐๐,๐๐๐			
๑.๓๙	ซ่อมสร้างถนนลาดยาง แอสฟัลต์คอนกรีต หมู่ที่ ๖ ตำบลตากาลี เชื่อมต่อ ตำบลห้วยหวาย อำเภอตากาลี จังหวัดนครสวรรค์ จุดพิกัด N ๑๕° ๑๗' ๓๒.๓๓" E ๑๐๐° ๒๐' ๔๕.๓๙", N ๑๕° ๑๗' ๕" E ๑๐๐° ๒๐' ๔๙.๗" (เสนอโดย กกก.ประสานแผนระดับจังหวัด)		ซ่อมสร้างถนนลาดยาง แอสฟัลต์คอนกรีต ขนาดกว้าง ๖ เมตร ไหล่ทางกว้างข้างละ ๑ เมตร ยาว ๑,๕๐๐ เมตร รายละเอียดตามแบบที่ อบจ. กำหนด	๑,๘๐๐,๐๐๐	๑,๒๐๐,๐๐๐	-			

แผนพัฒนาสามปี (พ.ศ.๒๕๕๘-๒๕๖๐)

ส่วนที่ ๕ บัญชีโครงการพัฒนา ยุทธศาสตร์ที่ ๑ การพัฒนาด้านคมนาคมและแหล่งน้ำ

หมายเหตุ งบประมาณและที่มาได้ระบุไว้เป็นงบประมาณของ อบจ.นครสวรรค์

ยุทธศาสตร์จังหวัดที่ ๑ การสร้างมูลค่าเพิ่มทางการเกษตร การค้าและอุตสาหกรรมเกษตรที่สมดุล

- ยุทธศาสตร์การพัฒนาของ อบท. ในเขตจังหวัดนครสวรรค์ที่ ๑ การพัฒนาโครงสร้างพื้นฐานและสร้างมูลค่าเพิ่มทางการเกษตร

๑. ยุทธศาสตร์ การพัฒนาด้านคมนาคมและแหล่งน้ำ

๑.๑ แนวทาง พัฒนาเส้นทางคมนาคมและขนส่ง

ที่	โครงการ/กิจกรรม	วัตถุประสงค์	เป้าหมาย (ผลผลิตของโครงการ)	งบประมาณและที่ผ่านมา			ตัวชี้วัด (KPI)	ผลที่คาดว่าจะได้รับ	หน่วยงาน ที่รับผิดชอบ
				๒๕๕๘ (บาท)	๒๕๕๙ (บาท)	๒๕๖๐ (บาท)			
๑.๔๐	ก่อสร้างถนนหินคลุก หมู่ที่ ๗ ตำบลห้วยหอม เชื่อมต่อ หมู่ที่ ๙ ตำบลจันทน์เสน อำเภอดาคลี จังหวัดนครสวรรค์ จุดพิกัด N ๑๕° ๑๓' ๕.๓" E ๑๐๐° ๒๘' ๔๐", N ๑๕° ๑๒' ๒๕.๕๔" E ๑๐๐° ๒๘' ๔๔.๓๕" (เสนอโดย กกก.ประสานแผนระดับจังหวัด)		ก่อสร้างถนนหินคลุก ขนาดกว้าง ๖ เมตร ยาว ๑,๒๐๐ เมตร รายละเอียดตามแบบที่ อบจ. กำหนด	๑,๐๐๐,๐๐๐	-	-			
๑.๔๑	ก่อสร้างถนนลูกรัง หมู่ที่ ๑๔ ตำบลห้วยหวาย เชื่อมต่อ ตำบลดาคลี อำเภอดาคลี จังหวัดนครสวรรค์ จุดพิกัด N ๑๕° ๑๙' ๑๙.๓" E ๑๐๐° ๑๘' ๑๓.๔", N ๑๕° ๑๘' ๓๓.๓๔" E ๑๐๐° ๑๘' ๕.๗๒" (เสนอโดย กกก.ประสานแผนระดับจังหวัด)		ก่อสร้างถนนลูกรัง ขนาดกว้าง ๖ เมตร ยาว ๓,๐๐๐ เมตร รายละเอียดตามแบบที่ อบจ. กำหนด	๑,๐๐๐,๐๐๐	๑,๐๐๐,๐๐๐	๑,๐๐๐,๐๐๐			

แผนพัฒนาสามปี (พ.ศ.๒๕๕๘-๒๕๖๐)

ส่วนที่ ๕ บัญชีโครงการพัฒนา ยุทธศาสตร์ที่ ๑ การพัฒนาด้านคมนาคมและแหล่งน้ำ

หมายเหตุ งบประมาณและที่มาที่ไม่ได้ระบุไว้เป็นงบประมาณของ อบจ.นครสวรรค์



ยุทธศาสตร์จังหวัดที่ ๑ การสร้างมูลค่าเพิ่มทางการเกษตร การค้าและอุตสาหกรรมเกษตรที่สมดุล

- ยุทธศาสตร์การพัฒนาของ อบท. ในเขตจังหวัดนครสวรรค์ที่ ๑ การพัฒนาโครงสร้างพื้นฐานและสร้างมูลค่าเพิ่มทางการเกษตร

๑. ยุทธศาสตร์ การพัฒนาด้านคมนาคมและแหล่งน้ำ

๑.๑ แนวทาง พัฒนาเส้นทางคมนาคมและขนส่ง

ที่	โครงการ/กิจกรรม	วัตถุประสงค์	เป้าหมาย (ผลผลิตของโครงการ)	งบประมาณและที่ผ่านมา			ตัวชี้วัด (KPI)	ผลที่คาดว่าจะได้รับ	หน่วยงาน ที่รับผิดชอบ
				๒๕๕๘ (บาท)	๒๕๕๙ (บาท)	๒๕๖๐ (บาท)			
๑.๔๒	ก่อสร้างถนนลาดยางผิวจราจร แอสฟัลต์คอนกรีต หมู่ที่ ๓ ตำบลตากลี เชื่อมต่อ เขตเทศบาล ตำบลตากลี อำเภอตากลี จังหวัดนครสวรรค์ จุดพิกัด N ๑๕° ๑๕' ๒๖.๒๒" E ๑๐๐° ๑๙' ๒๑.๖๕" N ๑๕° ๑๕' ๑๖.๓๖" E ๑๐๐° ๑๙' ๒๖.๘๗" (เสนอโดย คกก.ประสานแผนระดับจังหวัด)		ก่อสร้างถนนลาดยางผิวจราจร แอสฟัลต์คอนกรีต ขนาดกว้าง ๖ เมตร ยาว ๑,๐๐๐ เมตร รายละเอียดตามแบบที่ อบจ. กำหนด	๑,๐๐๐,๐๐๐	๑,๐๐๐,๐๐๐	๑,๐๐๐,๐๐๐			
๑.๔๓	ซ่อมสร้างถนนลาดยางผิวจราจร แอสฟัลต์คอนกรีต สายบ้านสะพานปูน-บ้านช่องแค ตำบลตากลี เชื่อมต่อ ตำบลช่องแค อำเภอตากลี จังหวัดนครสวรรค์ (โครงการตามภารกิจถ่ายโอน) จุดพิกัด N ๑๕° ๑๑' ๐๖.๕๖" E ๑๐๐° ๒๔' ๒๕.๕๘" (เสนอโดย คกก.ประสานแผนระดับจังหวัด)		ซ่อมสร้างถนนลาดยาง ผิวจราจรแอสฟัลต์คอนกรีต ขนาดกว้าง ๖ เมตร ไหล่ทาง กว้างข้างละ ๑ เมตร ยาว ๒,๐๐๐ เมตร รายละเอียดตามแบบที่ อบจ. กำหนด	๑,๐๐๐,๐๐๐	๒,๕๐๐,๐๐๐	๒,๕๐๐,๐๐๐			

แผนพัฒนาสามปี (พ.ศ.๒๕๕๘-๒๕๖๐)

ส่วนที่ ๕ บัญชีโครงการพัฒนา ยุทธศาสตร์ที่ ๑ การพัฒนาด้านคมนาคมและแหล่งน้ำ

หมายเหตุ งบประมาณและที่มาได้ระบุไว้เป็นงบประมาณของ อบจ.นครสวรรค์

ยุทธศาสตร์จังหวัดที่ ๑ การสร้างมูลค่าเพิ่มทางการเกษตร การค้าและอุตสาหกรรมเกษตรที่สมดุล

- ยุทธศาสตร์การพัฒนาของ อบท. ในเขตจังหวัดนครสวรรค์ที่ ๑ การพัฒนาโครงสร้างพื้นฐานและสร้างมูลค่าเพิ่มทางการเกษตร

๑. ยุทธศาสตร์ การพัฒนาด้านคมนาคมและแหล่งน้ำ

๑.๑ แนวทาง พัฒนาเส้นทางคมนาคมและขนส่ง

ที่	โครงการ/กิจกรรม	วัตถุประสงค์	เป้าหมาย (ผลผลิตของโครงการ)	งบประมาณและที่ผ่านมา			ตัวชี้วัด (KPI)	ผลที่คาดว่าจะได้รับ	หน่วยงาน ที่รับผิดชอบ
				๒๕๕๘ (บาท)	๒๕๕๙ (บาท)	๒๕๖๐ (บาท)			
๑.๔๔	ก่อสร้างถนน ค.ส.ล. หมู่ที่ ๕ ตำบลสร้อยทอง อำเภอตากาลี เชื่อมต่อ ตำบลเขาแก้ว อำเภอสรรพยา จังหวัดชัยนาท จุดพิกัด N ๑๖° ๗๓' ๙๗๓" E ๖๔° ๕๔' ๓๓" (เสนอโดย กกก.ประสานแผนระดับจังหวัด)		ก่อสร้างถนน ค.ส.ล. ขนาดกว้าง ๖ เมตร ยาว ๑,๒๐๐ เมตร รายละเอียดตามแบบที่ อบจ. กำหนด	๒,๐๐๐,๐๐๐	๑,๖๐๐,๐๐๐	-			
๑.๔๕	ก่อสร้างถนนหินคลุก หมู่ที่ ๒ ตำบลพรหมนิมิต เชื่อมต่อ หมู่ที่ ๙ ตำบลจันเสน อำเภอตากาลี จังหวัดนครสวรรค์ จุดพิกัด N ๑๕° ๑๑' ๐.๕๓" E ๑๐๐° ๒๓' ๔๙.๘๔", N ๑๕° ๑๐' ๓๘.๙๖" E ๑๐๐° ๒๔' ๓.๔๕" (เสนอโดยส่วนราชการ/ กองช่าง)		ก่อสร้างถนนหินคลุก ขนาดกว้าง ๖ เมตร ยาว ๒,๕๐๐ เมตร รายละเอียดตามแบบที่ อบจ. กำหนด	๑,๐๐๐,๐๐๐	๑,๕๐๐,๐๐๐	-			

แผนพัฒนาสามปี (พ.ศ.๒๕๕๘-๒๕๖๐)

ส่วนที่ ๕ บัญชีโครงการพัฒนา ยุทธศาสตร์ที่ ๑ การพัฒนาด้านคมนาคมและแหล่งน้ำ

หมายเหตุ งบประมาณและที่มาที่ไม่ได้ระบุไว้เป็นงบประมาณของ อบจ.นครสวรรค์

ยุทธศาสตร์จังหวัดที่ ๑ การสร้างมูลค่าเพิ่มทางการเกษตร การค้าและอุตสาหกรรมเกษตรที่สมดุล

- ยุทธศาสตร์การพัฒนาของ อบท. ในเขตจังหวัดนครสวรรค์ที่ ๑ การพัฒนาโครงสร้างพื้นฐานและสร้างมูลค่าเพิ่มทางการเกษตร

๑. ยุทธศาสตร์ การพัฒนาด้านคมนาคมและแหล่งน้ำ

๑.๑ แนวทาง พัฒนาเส้นทางคมนาคมและขนส่ง

ที่	โครงการ/กิจกรรม	วัตถุประสงค์	เป้าหมาย (ผลผลิตของโครงการ)	งบประมาณและที่ผ่านมา			ตัวชี้วัด (KPI)	ผลที่คาดว่าจะได้รับ	หน่วยงาน ที่รับผิดชอบ
				๒๕๕๘ (บาท)	๒๕๕๙ (บาท)	๒๕๖๐ (บาท)			
	<b>อำเภอพยุหะคีรี</b>								
	๑.๔๖ ก่อสร้างถนนลาดยางผิวจราจรเคพซีล หมู่ที่ ๑๑ ตำบลเขาทอง เชื่อมต่อบ้านเนินแสมสาร ตำบลเขาทอง อำเภอพยุหะคีรี จังหวัดนครสวรรค์ จุดพิกัด N ๑๕° ๓๖' ๑๙.๖" E ๑๐๐° ๑๒' ๕๐.๘", N ๑๕° ๓๖' ๑๐.๕๗" E ๑๐๐° ๑๓' ๒๕.๓๗" (เสนอโดย กกก.ประสานแผนระดับจังหวัด)		ก่อสร้างถนนลาดยางผิวจราจรเคพซีล ขนาดกว้าง ๖ เมตร ยาว ๒,๐๐๐ เมตร รายละเอียดตามแบบที่ อบจ. กำหนด	๑,๙๗๐,๐๐๐	๒,๐๐๐,๐๐๐	-			
	๑.๔๗ ซ่อมสร้างถนนลาดยางผิวจราจรแอสฟัลต์คอนกรีต สายบ้านนอก - บ้านเนินแสมสาร ตำบลเขาทอง เชื่อมต่อบ้านเนินแสมสาร ตำบลเขาทอง อำเภอพยุหะคีรี จังหวัดนครสวรรค์ (โครงการตามภารกิจถ่ายโอน) จุดพิกัด N ๑๕° ๓๓' ๕๗.๙" E ๑๐๐° ๑๑' ๒๒.๘", N ๑๕° ๓๓' ๕๐.๑๘" E ๑๐๐° ๑๑' ๓๖.๔๕" (เสนอโดย กกก.ประสานแผนระดับจังหวัด)		ซ่อมสร้างถนนลาดยางผิวจราจรแอสฟัลต์คอนกรีต ขนาดกว้าง ๖ เมตร ยาว ๔๕๐ เมตร รายละเอียดตามแบบที่ อบจ. กำหนด	๑,๐๐๐,๐๐๐	-	-			

แผนพัฒนาสามปี (พ.ศ.๒๕๕๘-๒๕๖๐)

ส่วนที่ ๕ บัญชีโครงการพัฒนา ยุทธศาสตร์ที่ ๑ การพัฒนาด้านคมนาคมและแหล่งน้ำ

หมายเหตุ งบประมาณและที่มาที่ไม่ได้ระบุไว้เป็นงบประมาณของ อบจ.นครสวรรค์

ยุทธศาสตร์จังหวัดที่ ๑ การสร้างมูลค่าเพิ่มทางการเกษตร การค้าและอุตสาหกรรมเกษตรที่สมดุล

- ยุทธศาสตร์การพัฒนาของ อบท. ในเขตจังหวัดนครสวรรค์ที่ ๑ การพัฒนาโครงสร้างพื้นฐานและสร้างมูลค่าเพิ่มทางการเกษตร

๑. ยุทธศาสตร์ การพัฒนาด้านคมนาคมและแหล่งน้ำ

๑.๑ แนวทาง พัฒนาเส้นทางคมนาคมและขนส่ง

ที่	โครงการ/กิจกรรม	วัตถุประสงค์	เป้าหมาย (ผลผลิตของโครงการ)	งบประมาณและที่ผ่านมา			ตัวชี้วัด (KPI)	ผลที่คาดว่าจะได้รับ	หน่วยงาน ที่รับผิดชอบ
				๒๕๕๘ (บาท)	๒๕๕๙ (บาท)	๒๕๖๐ (บาท)			
๑.๔๘	ก่อสร้างถนน ค.ส.ล. บ้านดอนกระชาย-บ้านหนองคล้อ ตำบลยางขาว เชื่อมต่อ ตำบลน้ำทรง อำเภอพยุหะคีรี จังหวัดนครสวรรค์ (โครงการตามภารกิจถ่ายโอน) จุดพิกัด N ๑๕° ๒๙' ๕๔.๗" E ๑๐๐° ๐๒' ๕๓.๘", N ๑๕° ๒๙' ๔๑.๖๒" E ๑๐๐° ๓' ๓.๑๑" (เสนอโดย คกก.ประสานแผนระดับจังหวัด)		ก่อสร้างถนน ค.ส.ล. ขนาดกว้าง ๖ เมตร ยาว ๓,๐๐๐ เมตร รายละเอียดตามแบบที่ อบจ. กำหนด	๑,๖๐๐,๐๐๐	๓,๐๐๐,๐๐๐	๔,๕๐๐,๐๐๐			
๑.๔๙	ซ่อมสร้างถนนลาดยางผิวจราจร เคพซีล สายบ้านเนินมะกอก- บ้านหนองใหญ่ ตำบลเนินมะกอก เชื่อมต่อ ตำบลพยุหะคีรี อำเภอพยุหะคีรี จังหวัดนครสวรรค์ (โครงการตามภารกิจถ่ายโอน) จุดพิกัด N ๑๕° ๒๘' ๒๓.๒๒" E ๑๐๐° ๑๐' ๑๐.๓๘", N ๑๕° ๒๘' ๓๘.๓๒" E ๑๐๐° ๘' ๒๕.๒๓" (เสนอโดยส่วนราชการ/กองช่าง)		ซ่อมสร้างถนนลาดยาง ผิวจราจรเคพซีล ขนาดกว้าง ๖ เมตร ยาว ๑,๐๐๐ เมตร รายละเอียดตามแบบที่ อบจ. กำหนด	๑,๐๐๐,๐๐๐	๑,๐๐๐,๐๐๐	๑,๐๐๐,๐๐๐			

แผนพัฒนาสามปี (พ.ศ.๒๕๕๘-๒๕๖๐)

ส่วนที่ ๕ บัญชีโครงการพัฒนา ยุทธศาสตร์ที่ ๑ การพัฒนาด้านคมนาคมและแหล่งน้ำ

หมายเหตุ งบประมาณและที่มาได้ระบุไว้เป็นงบประมาณของ อบจ.นครสวรรค์

ยุทธศาสตร์จังหวัดที่ ๑ การสร้างมูลค่าเพิ่มทางการเกษตร การค้าและอุตสาหกรรมเกษตรที่สมดุล

- ยุทธศาสตร์การพัฒนาของ อบท. ในเขตจังหวัดนครสวรรค์ที่ ๑ การพัฒนาโครงสร้างพื้นฐานและสร้างมูลค่าเพิ่มทางการเกษตร

๑. ยุทธศาสตร์ การพัฒนาด้านคมนาคมและแหล่งน้ำ

๑.๑ แนวทาง พัฒนาเส้นทางคมนาคมและขนส่ง

ที่	โครงการ/กิจกรรม	วัตถุประสงค์	เป้าหมาย (ผลผลิตของโครงการ)	งบประมาณและที่ผ่านมา			ตัวชี้วัด (KPI)	ผลที่คาดว่าจะได้รับ	หน่วยงาน ที่รับผิดชอบ
				๒๕๕๘ (บาท)	๒๕๕๙ (บาท)	๒๕๖๐ (บาท)			
๑.๕๐	ซ่อมสร้างถนนลาดยางผิวจราจร เคพซีล สายบ้านหนองปลิง- บ้านเขาทอง ตำบลหนองปลิง อำเภอเมืองนครสวรรค์ เชื่อมต่อ ตำบลเขาทอง อำเภอพยุหะคีรี จังหวัดนครสวรรค์ (โครงการตามภารกิจถ่ายโอน) จุดพิกัด N ๑๕° ๓๕' ๒๓.๕๕" E ๑๐๐° ๑๐' ๒๒.๓๔", N ๑๕° ๓๕' ๓๓.๓๙" E ๑๐๐° ๑๐' ๒๔.๔๗" (เสนอโดยส่วนราชการ/กองช่าง)		ซ่อมสร้างถนนลาดยาง ผิวจราจรเคพซีล ขนาดกว้าง ๖ เมตร ยาว ๑,๐๐๐ เมตร รายละเอียดตามแบบที่ อบจ. กำหนด	๑,๐๐๐,๐๐๐	๑,๐๐๐,๐๐๐	๑,๐๐๐,๐๐๐			
๑.๕๑	ก่อสร้างถนนหินคลุก หมู่ที่ ๗ ตำบลยางขาว เชื่อมต่อ หมู่ที่ ๑ ตำบลน้ำทรง อำเภอพยุหะคีรี จังหวัดนครสวรรค์ จุดพิกัด N ๑๕° ๓๐' ๒๓.๘๖" E ๑๐๐° ๕' ๒๘.๖๔", N ๑๕° ๒๙' ๔๕.๒๐" E ๑๐๐° ๔' ๕๗.๓๕" (เสนอโดย กกก.ประสานแผนระดับจังหวัด)		ก่อสร้างถนนหินคลุก ขนาดกว้าง ๖ เมตร ยาว ๒,๐๐๐ เมตร รายละเอียดตามแบบที่ อบจ. กำหนด	๑,๐๐๐,๐๐๐	๑,๐๐๐,๐๐๐	-			

แผนพัฒนาสามปี (พ.ศ.๒๕๕๘-๒๕๖๐)

ส่วนที่ ๕ บัญชีโครงการพัฒนา ยุทธศาสตร์ที่ ๑ การพัฒนาด้านคมนาคมและแหล่งน้ำ

หมายเหตุ งบประมาณและที่มาได้ระบุไว้เป็นงบประมาณของ อบจ.นครสวรรค์

ยุทธศาสตร์จังหวัดที่ ๑ การสร้างมูลค่าเพิ่มทางการเกษตร การค้าและอุตสาหกรรมเกษตรที่สมดุล

- ยุทธศาสตร์การพัฒนาของ อบท. ในเขตจังหวัดนครสวรรค์ที่ ๑ การพัฒนาโครงสร้างพื้นฐานและสร้างมูลค่าเพิ่มทางการเกษตร

๑. ยุทธศาสตร์ การพัฒนาด้านคมนาคมและแหล่งน้ำ

๑.๑ แนวทาง พัฒนาเส้นทางคมนาคมและขนส่ง

ที่	โครงการ/กิจกรรม	วัตถุประสงค์	เป้าหมาย (ผลผลิตของโครงการ)	งบประมาณและที่ผ่านมา			ตัวชี้วัด (KPI)	ผลที่คาดว่าจะได้รับ	หน่วยงาน ที่รับผิดชอบ
				๒๕๕๘ (บาท)	๒๕๕๙ (บาท)	๒๕๖๐ (บาท)			
๑.๕๒	ก่อสร้างถนน ค.ส.ล. หมู่ที่ ๕ ตำบลยางขาว อำเภอพยุหะคีรี เชื่อมต่อ หมู่ที่ ๗ ตำบลเนินแก้ว อำเภอโกรกพระ จังหวัดนครสวรรค์ จุดพิกัด N ๑๕° ๓๑' ๗.๕๒" E ๑๐๐° ๔' ๕๗.๖๙", N ๑๕° ๓๑' ๑.๗๐" E ๑๐๐° ๔' ๓๘.๙๗" (เสนอโดย คกก.ประสานแผนระดับจังหวัด)		ก่อสร้างถนน ค.ส.ล. ขนาดกว้าง ๖ เมตร ยาว ๒,๐๐๐ เมตร รายละเอียดตามแบบที่ อบจ. กำหนด	๑,๐๐๐,๐๐๐	๒,๕๐๐,๐๐๐	๒,๕๐๐,๐๐๐			
๑.๕๓	<b>อำเภอท่าตะโก</b> ก่อสร้างถนน ค.ส.ล. หมู่ที่ ๑๔ ตำบลสายลำโพง เชื่อมต่อ ตำบลพนมรอก อำเภอท่าตะโก จังหวัดนครสวรรค์ จุดพิกัด N ๑๕° ๔๕' ๑๕.๖๓" E ๑๐๐° ๒๘' ๒๑.๔๕", N ๑๕° ๔๕' ๑๔.๖๐" E ๑๐๐° ๒๘' ๑๐.๔๙" (เสนอโดย คกก.ประสานแผนระดับจังหวัด)		ก่อสร้างถนน ค.ส.ล. ขนาดกว้าง ๖ เมตร ยาว ๑,๕๐๐ เมตร รายละเอียดตามแบบที่ อบจ. กำหนด	๑,๐๐๐,๐๐๐	๑,๕๐๐,๐๐๐	๑,๕๐๐,๐๐๐			

แผนพัฒนาสามปี (พ.ศ.๒๕๕๘-๒๕๖๐)

ส่วนที่ ๕ บัญชีโครงการพัฒนา ยุทธศาสตร์ที่ ๑ การพัฒนาด้านคมนาคมและแหล่งน้ำ

หมายเหตุ งบประมาณและที่มาที่ไม่ได้ระบุไว้เป็นงบประมาณของ อบจ.นครสวรรค์

ยุทธศาสตร์จังหวัดที่ ๑ การสร้างมูลค่าเพิ่มทางการเกษตร การค้าและอุตสาหกรรมเกษตรที่สมดุล

- ยุทธศาสตร์การพัฒนาของ อบท. ในเขตจังหวัดนครสวรรค์ที่ ๑ การพัฒนาโครงสร้างพื้นฐานและสร้างมูลค่าเพิ่มทางการเกษตร

๑. ยุทธศาสตร์ การพัฒนาด้านคมนาคมและแหล่งน้ำ

๑.๑ แนวทาง พัฒนาเส้นทางคมนาคมและขนส่ง

ที่	โครงการ/กิจกรรม	วัตถุประสงค์	เป้าหมาย (ผลผลิตของโครงการ)	งบประมาณและที่ผ่านมา			ตัวชี้วัด (KPI)	ผลที่คาดว่าจะได้รับ	หน่วยงาน ที่รับผิดชอบ
				๒๕๕๘ (บาท)	๒๕๕๙ (บาท)	๒๕๖๐ (บาท)			
๑.๕๔	ก่อสร้างถนน ค.ส.ล. หมู่ที่ ๑๒ ตำบลพนมรอก เชื่อมต่อ ตำบลวังใหญ่ อำเภอท่าตะโก จังหวัดนครสวรรค์ จุดพิกัด N ๑๕° ๔๒' ๑๙.๓๘" E ๑๐๐° ๒๔' ๑๐.๗๔" N ๑๕° ๔๒' ๒๔.๑๑" E ๑๐๐° ๒๔' ๒๒.๘๔" (เสนอโดย กกก.ประสานแผนระดับจังหวัด)		ก่อสร้างถนน ค.ส.ล. ขนาดกว้าง ๖ เมตร ยาว ๑,๐๐๐ เมตร รายละเอียดตามแบบที่ อบจ. กำหนด	๑,๐๐๐,๐๐๐	๑,๐๐๐,๐๐๐	๑,๐๐๐,๐๐๐			
๑.๕๕	ก่อสร้างถนน ค.ส.ล. หมู่ที่ ๒ ตำบลทำนบ เชื่อมต่อ ตำบลหนองหลวง อำเภอท่าตะโก จังหวัดนครสวรรค์ จุดพิกัด N ๑๕° ๓๖' ๘.๔๙" E ๑๐๐° ๓๑' ๑๑.๕๕", N ๑๕° ๓๖' ๙.๒๔" E ๑๐๐° ๕๑' ๑๘.๗๐" (เสนอโดย กกก.ประสานแผนระดับจังหวัด)		ก่อสร้างถนน ค.ส.ล. ขนาดกว้าง ๖ เมตร ยาว ๒,๐๐๐ เมตร รายละเอียดตามแบบที่ อบจ. กำหนด	๑,๐๐๐,๐๐๐	๒,๐๐๐,๐๐๐	๓,๐๐๐,๐๐๐			

แผนพัฒนาสามปี (พ.ศ.๒๕๕๘-๒๕๖๐)

ส่วนที่ ๕ บัญชีโครงการพัฒนา ยุทธศาสตร์ที่ ๑ การพัฒนาด้านคมนาคมและแหล่งน้ำ

หมายเหตุ งบประมาณและที่มาที่ไม่ได้ระบุไว้เป็นงบประมาณของ อบจ.นครสวรรค์

ยุทธศาสตร์จังหวัดที่ ๑ การสร้างมูลค่าเพิ่มทางการเกษตร การค้าและอุตสาหกรรมเกษตรที่สมดุล

- ยุทธศาสตร์การพัฒนาของ อบท. ในเขตจังหวัดนครสวรรค์ที่ ๑ การพัฒนาโครงสร้างพื้นฐานและสร้างมูลค่าเพิ่มทางการเกษตร

๑. ยุทธศาสตร์ การพัฒนาด้านคมนาคมและแหล่งน้ำ

๑.๑ แนวทาง พัฒนาเส้นทางคมนาคมและขนส่ง

ที่	โครงการ/กิจกรรม	วัตถุประสงค์	เป้าหมาย (ผลผลิตของโครงการ)	งบประมาณและที่ผ่านมา			ตัวชี้วัด (KPI)	ผลที่คาดว่าจะได้รับ	หน่วยงาน ที่รับผิดชอบ
				๒๕๕๘ (บาท)	๒๕๕๙ (บาท)	๒๕๖๐ (บาท)			
	๑.๕๖ ก่อสร้างถนน ค.ส.ล. หมู่ที่ ๙ ตำบลพนมรอก เชื่อมต่อ ตำบลท่าตะโก อำเภอท่าตะโก จังหวัดนครสวรรค์ จุดพิกัด N ๑๕° ๔๑' ๕๐.๔๗" E ๑๐๐° ๒๗' ๗.๕๖", N ๑๕° ๓๙' ๓๗.๕๐" E ๑๐๐° ๒๕' ๔๒.๗๒" (เสนอโดย กกก.ประสานแผนระดับจังหวัด)		ก่อสร้างถนน ค.ส.ล. ขนาดกว้าง ๖ เมตร ยาว ๒,๐๐๐ เมตร รายละเอียดตามแบบที่ อบจ. กำหนด	๑,๐๐๐,๐๐๐	๒,๐๐๐,๐๐๐	๓,๐๐๐,๐๐๐			
	๑.๕๗ ก่อสร้างถนน ค.ส.ล. หมู่ที่ ๑๑ ตำบลสายลำโพง อำเภอท่าตะโก เชื่อมต่อ ตำบลห้วยถั่วใต้ อำเภอหนองบัว จังหวัดนครสวรรค์ จุดพิกัด N ๑๕° ๔๘' ๓๙.๙๓" E ๑๐๐° ๒๗' ๓๔.๖๙", N ๑๕° ๔๙' ๐๖.๖๖" E ๑๐๐° ๒๗' ๒๗.๔๐" (เสนอโดย กกก.ประสานแผนระดับจังหวัด)		ก่อสร้างถนน ค.ส.ล. ขนาดกว้าง ๖ เมตร ยาว ๑,๐๐๐ เมตร รายละเอียดตามแบบที่ อบจ. กำหนด	๑,๐๐๐,๐๐๐	๑,๐๐๐,๐๐๐	๑,๐๐๐,๐๐๐			

แผนพัฒนาสามปี (พ.ศ.๒๕๕๘-๒๕๖๐)

ส่วนที่ ๕ บัญชีโครงการพัฒนา ยุทธศาสตร์ที่ ๑ การพัฒนาด้านคมนาคมและแหล่งน้ำ

หมายเหตุ งบประมาณและที่มาได้ระบุไว้เป็นงบประมาณของ อบจ.นครสวรรค์



ยุทธศาสตร์จังหวัดที่ ๑ การสร้างมูลค่าเพิ่มทางการเกษตร การค้าและอุตสาหกรรมเกษตรที่สมดุล

- ยุทธศาสตร์การพัฒนาของ อบท. ในเขตจังหวัดนครสวรรค์ที่ ๑ การพัฒนาโครงสร้างพื้นฐานและสร้างมูลค่าเพิ่มทางการเกษตร

๑. ยุทธศาสตร์ การพัฒนาด้านคมนาคมและแหล่งน้ำ

๑.๑ แนวทาง พัฒนาเส้นทางคมนาคมและขนส่ง

ที่	โครงการ/กิจกรรม	วัตถุประสงค์	เป้าหมาย (ผลผลิตของโครงการ)	งบประมาณและที่ผ่านมา			ตัวชี้วัด (KPI)	ผลที่คาดว่าจะได้รับ	หน่วยงาน ที่รับผิดชอบ
				๒๕๕๘ (บาท)	๒๕๕๙ (บาท)	๒๕๖๐ (บาท)			
	<p><b>อำเภอโกรกพระ</b></p> <p>๑.๕๘ ก่อสร้างถนน ค.ส.ล. หมู่ที่ ๒ ตำบลเนินแก้ว เชื่อมต่อ หมู่ที่ ๑ ตำบลหาดสูง อำเภอโกรกพระ จังหวัดนครสวรรค์</p> <p>จุดพิกัด N ๑๕° ๓๒' ๓๑.๑๙" E ๑๐๐° ๓๘.๑๓", N ๑๕° ๓๐' ๕๓.๗๖" E ๑๐๐° ๒๔.๗๑" (เสนอโดย คกก.ประสานแผนระดับจังหวัด)</p>		<p>ก่อสร้างถนน ค.ส.ล. ขนาดกว้าง ๖ เมตร ยาว ๑,๘๐๐ เมตร รายละเอียดตามแบบที่ อบจ. กำหนด</p>	๑,๔๐๐,๐๐๐	๒,๐๐๐,๐๐๐	๒,๐๐๐,๐๐๐			
	<p><b>อำเภอหนองบัว</b></p> <p>๑.๕๙ ก่อสร้างถนนลาดยางผิวจราจร เคพซีล หมู่ที่ ๑๕-๑๘ และหมู่ที่ ๑๖ ตำบลหนองบัว เชื่อมต่อ ตำบลวังป้อ อำเภอหนองบัว จังหวัดนครสวรรค์</p> <p>จุดพิกัด N ๑๕° ๕๑' ๒๓.๖๔" E ๑๐๐° ๔๓' ๒๘.๓๑", N ๑๕° ๕๑' ๔๐.๘๙" E ๑๐๐° ๔๓' ๓๐.๑๘" (เสนอโดย คกก.ประสานแผนระดับจังหวัด)</p>		<p>ก่อสร้างถนนลาดยางผิวจราจรเคพซีล ขนาดกว้าง ๖ เมตร ยาว ๒,๐๐๐ เมตร รายละเอียดตามแบบที่ อบจ. กำหนด</p>	๑,๐๐๐,๐๐๐	๒,๐๐๐,๐๐๐	๓,๐๐๐,๐๐๐			

แผนพัฒนาสามปี (พ.ศ.๒๕๕๘-๒๕๖๐)

ส่วนที่ ๕ บัญชีโครงการพัฒนา ยุทธศาสตร์ที่ ๑ การพัฒนาด้านคมนาคมและแหล่งน้ำ

หมายเหตุ งบประมาณและที่มาได้ระบุไว้เป็นงบประมาณของ อบจ.นครสวรรค์

ยุทธศาสตร์จังหวัดที่ ๑ การสร้างมูลค่าเพิ่มทางการเกษตร การค้าและอุตสาหกรรมเกษตรที่สมดุล

- ยุทธศาสตร์การพัฒนาของ อบท. ในเขตจังหวัดนครสวรรค์ที่ ๑ การพัฒนาโครงสร้างพื้นฐานและสร้างมูลค่าเพิ่มทางการเกษตร

๑. ยุทธศาสตร์ การพัฒนาด้านคมนาคมและแหล่งน้ำ

๑.๑ แนวทาง พัฒนาเส้นทางคมนาคมและขนส่ง

ที่	โครงการ/กิจกรรม	วัตถุประสงค์	เป้าหมาย (ผลผลิตของโครงการ)	งบประมาณและที่ผ่านมา			ตัวชี้วัด (KPI)	ผลที่คาดว่าจะได้รับ	หน่วยงาน ที่รับผิดชอบ
				๒๕๕๘ (บาท)	๒๕๕๙ (บาท)	๒๕๖๐ (บาท)			
๑.๖๐	ก่อสร้างถนนหินคลุก หมู่ที่ ๑๑ ตำบลวังบ่อ อำเภอหนองบัว เชื่อมต่อ หมู่ที่ ๙ ตำบลนาขอม อำเภอไพศาลี จังหวัดนครสวรรค์ จุดพิกัด N ๑๕° ๔๘' ๓๑.๓๖" E ๑๐๐° ๔๗' ๔.๘๑", N ๑๕° ๔๗' ๔๘.๓๒" E ๑๐๐° ๔๗' ๔.๙๕" (เสนอโดย คกก.ประสานแผนระดับจังหวัด)		ก่อสร้างถนนหินคลุก ขนาดกว้าง ๖ เมตร ยาว ๖,๐๐๐ เมตร รายละเอียดตามแบบที่ อบจ. กำหนด	๑,๐๐๐,๐๐๐	๒,๕๐๐,๐๐๐	๒,๕๐๐,๐๐๐			
๑.๖๑	ก่อสร้างถนนหินคลุก หมู่ที่ ๑๓,๑๗ ตำบลหนองบัว เชื่อมต่อ ตำบลธารทหาร อำเภอหนองบัว จังหวัดนครสวรรค์ จุดพิกัด N ๑๕° ๔๙' ๓๐๕" E ๑๐๐° ๔๐' ๕๐๑", N ๑๕° ๔๙' ๘๐๔" E ๑๐๐° ๓๘' ๔๗๕" (เสนอโดย คกก.ประสานแผนระดับจังหวัด)		ก่อสร้างถนนหินคลุก ขนาดกว้าง ๖ เมตร ยาว ๓,๐๐๐ เมตร รายละเอียดตามแบบที่ อบจ. กำหนด	๒,๐๐๐,๐๐๐	๑,๐๐๐,๐๐๐	-			

แผนพัฒนาสามปี (พ.ศ.๒๕๕๘-๒๕๖๐)

ส่วนที่ ๕ บัญชีโครงการพัฒนา ยุทธศาสตร์ที่ ๑ การพัฒนาด้านคมนาคมและแหล่งน้ำ

หมายเหตุ งบประมาณและที่มาที่ไม่ได้ระบุไว้เป็นงบประมาณของ อบจ.นครสวรรค์

ยุทธศาสตร์จังหวัดที่ ๑ การสร้างมูลค่าเพิ่มทางการเกษตร การค้าและอุตสาหกรรมการเกษตรที่สมดุล

- ยุทธศาสตร์การพัฒนาของ อบท. ในเขตจังหวัดนครสวรรค์ที่ ๑ การพัฒนาโครงสร้างพื้นฐานและสร้างมูลค่าเพิ่มทางการเกษตร

๑. ยุทธศาสตร์ การพัฒนาด้านคมนาคมและแหล่งน้ำ

๑.๑ แนวทาง พัฒนาเส้นทางคมนาคมและขนส่ง

ที่	โครงการ/กิจกรรม	วัตถุประสงค์	เป้าหมาย (ผลผลิตของโครงการ)	งบประมาณและที่ผ่านมา			ตัวชี้วัด (KPI)	ผลที่คาดว่าจะได้รับ	หน่วยงาน ที่รับผิดชอบ
				๒๕๕๘ (บาท)	๒๕๕๙ (บาท)	๒๕๖๐ (บาท)			
๑.๖๒	ก่อสร้างถนนหินคลุก หมู่ที่ ๑๒ ตำบลหนองบัว อำเภอหนองบัว จังหวัดนครสวรรค์ เชื่อมต่อกับตำบลพญาวัง อำเภอเมืองสามพันธ์ จังหวัดเพชรบูรณ์ จุดพิกัด N ๑๕° ๕๑' ๙๗๐" E ๑๐๐° ๔๘' ๗๘๖", N ๑๕° ๕๑' ๑๒๒" E ๑๐๐° ๔๗' ๑๒๒" (เสนอโดย คกก.ประสานแผนระดับจังหวัด)		ก่อสร้างถนนหินคลุก ขนาดกว้าง ๖ เมตร ยาว ๓,๐๐๐ เมตร รายละเอียดตามแบบที่ อบจ. กำหนด	๑,๐๐๐,๐๐๐	๒,๐๐๐,๐๐๐	-			
๑.๖๓	ก่อสร้างถนน ค.ส.ล. ภายในเขตเทศบาลตำบลหนองบัว เชื่อมต่อกับหมู่ที่ ๑๓ ตำบลหนองกลับ อำเภอหนองบัว จังหวัดนครสวรรค์ จุดพิกัด N ๑๕° ๕๒' ๒๔.๗๗" E ๑๐๐° ๓๕' ๐.๑๖", N ๑๕° ๕๒' ๓๕.๕๕" E ๑๐๐° ๓๕' ๙.๙๙" (เสนอโดย คกก.ประสานแผนระดับจังหวัด)		ก่อสร้างถนน ค.ส.ล. ขนาดกว้าง ๖ เมตร ยาว ๕๙๐ เมตร รายละเอียดตามแบบที่ อบจ. กำหนด	๒,๐๐๐,๐๐๐	-	-			

แผนพัฒนาสามปี (พ.ศ.๒๕๕๘-๒๕๖๐)

ส่วนที่ ๕ บัญชีโครงการพัฒนา ยุทธศาสตร์ที่ ๑ การพัฒนาด้านคมนาคมและแหล่งน้ำ

หมายเหตุ งบประมาณและที่มาที่ไม่ได้ระบุไว้เป็นงบประมาณของ อบจ.นครสวรรค์

ยุทธศาสตร์จังหวัดที่ ๑ การสร้างมูลค่าเพิ่มทางการเกษตร การค้าและอุตสาหกรรมเกษตรที่สมดุล

- ยุทธศาสตร์การพัฒนาของ อบท. ในเขตจังหวัดนครสวรรค์ที่ ๑ การพัฒนาโครงสร้างพื้นฐานและสร้างมูลค่าเพิ่มทางการเกษตร

๑. ยุทธศาสตร์ การพัฒนาด้านคมนาคมและแหล่งน้ำ

๑.๑ แนวทาง พัฒนาเส้นทางคมนาคมและขนส่ง

ที่	โครงการ/กิจกรรม	วัตถุประสงค์	เป้าหมาย (ผลผลิตของโครงการ)	งบประมาณและที่ผ่านมา			ตัวชี้วัด (KPI)	ผลที่คาดว่าจะได้รับ	หน่วยงาน ที่รับผิดชอบ
				๒๕๕๘ (บาท)	๒๕๕๙ (บาท)	๒๕๖๐ (บาท)			
๑.๖๔	ก่อสร้างถนนหินคลุก หมู่ที่ ๔ ตำบลหนองบัว เชื่อมต่อดำบลธารทหาร อำเภอหนองบัว จังหวัดนครสวรรค์ จุดพิกัด N ๑๕° ๕๐' ๗๑๓" E ๑๐๐° ๓๒' ๐๐๙", N ๑๕° ๕๐' ๙๐๖" E ๑๐๐° ๓๒' ๒๘๕" (เสนอโดย คกก.ประสานแผนระดับจังหวัด)		ก่อสร้างถนนหินคลุก ขนาดกว้าง ๖ เมตร ยาว ๒,๐๐๐ เมตร รายละเอียดตามแบบที่ อบจ. กำหนด	๒,๐๐๐,๐๐๐	-	-			
๑.๖๕	ก่อสร้างถนนหินคลุก หมู่ที่ ๗ ตำบลห้วยร่วม อำเภอหนองบัว เชื่อมต่อดำบลหนองกระเจา อำเภอชุมแสง จังหวัดนครสวรรค์ จุดพิกัด N ๑๕° ๕๔' ๕๖.๖๕" E ๑๐๐° ๒๘' ๓.๙๒", N ๑๕° ๕๔' ๔๕.๑" E ๑๐๐° ๒๗' ๒๖.๒๖" (เสนอโดย คกก.ประสานแผนระดับจังหวัด)		ก่อสร้างถนนหินคลุก ขนาดกว้าง ๖ เมตร ยาว ๓,๐๐๐ เมตร รายละเอียดตามแบบที่ อบจ. กำหนด	๑,๐๐๐,๐๐๐	๒,๐๐๐,๐๐๐	๒,๐๐๐,๐๐๐			

แผนพัฒนาสามปี (พ.ศ.๒๕๕๘-๒๕๖๐)

ส่วนที่ ๕ บัญชีโครงการพัฒนา ยุทธศาสตร์ที่ ๑ การพัฒนาด้านคมนาคมและแหล่งน้ำ

หมายเหตุ งบประมาณและที่มาที่ไม่ได้ระบุไว้เป็นงบประมาณของ อบจ.นครสวรรค์

ยุทธศาสตร์จังหวัดที่ ๑ การสร้างมูลค่าเพิ่มทางการเกษตร การค้าและอุตสาหกรรมเกษตรที่สมดุล

- ยุทธศาสตร์การพัฒนาของ อบท. ในเขตจังหวัดนครสวรรค์ที่ ๑ การพัฒนาโครงสร้างพื้นฐานและสร้างมูลค่าเพิ่มทางการเกษตร

๑. ยุทธศาสตร์ การพัฒนาด้านคมนาคมและแหล่งน้ำ

๑.๑ แนวทาง พัฒนาเส้นทางคมนาคมและขนส่ง

ที่	โครงการ/กิจกรรม	วัตถุประสงค์	เป้าหมาย (ผลผลิตของโครงการ)	งบประมาณและที่ผ่านมา			ตัวชี้วัด (KPI)	ผลที่คาดว่าจะได้รับ	หน่วยงาน ที่รับผิดชอบ
				๒๕๕๘ (บาท)	๒๕๕๙ (บาท)	๒๕๖๐ (บาท)			
๑.๖๖	ก่อสร้างถนน ค.ส.ล. ภายในเขตเทศบาลตำบลหนองบัว เชื่อมต่อ หมู่ที่ ๑ ตำบลหนองบัว อำเภอหนองบัว จังหวัดนครสวรรค์ จุดพิกัด N ๑๕° ๕๑' ๒๓.๕๔" E ๑๐๐° ๓๕' ๓๑.๕๙", N ๑๕° ๕๑' ๘.๘๗" E ๑๐๐° ๓๕' ๒๙.๐๐" (เสนอโดย คกก.ประสานแผนระดับจังหวัด)		ก่อสร้างถนน ค.ส.ล. ขนาดกว้าง ๘ เมตร ยาว ๑,๐๐๐ เมตร รายละเอียดตามแบบที่ อบจ. กำหนด	๒,๐๐๐,๐๐๐	๑,๕๐๐,๐๐๐	-			
๑.๖๗	ก่อสร้างถนนหินคลุก หมู่ที่ ๕,๖ ตำบลหนองกลับ อำเภอหนองบัว จังหวัดนครสวรรค์ เชื่อมต่อบ้านวังจั่ว อำเภอดงเจริญ จังหวัดพิจิตร จุดพิกัด N ๑๕° ๕๙' ๕๒.๕๐" E ๑๐๐° ๓๗' ๔๗.๕๖", N ๑๕° ๕๙' ๔๙.๖๑" E ๑๐๐° ๓๘' ๒๖.๖๘" (เสนอโดย คกก.ประสานแผนระดับจังหวัด)		ก่อสร้างถนนหินคลุก ขนาดกว้าง ๖ เมตร ยาว ๒,๐๐๐ เมตร รายละเอียดตามแบบที่ อบจ. กำหนด	๑,๐๐๐,๐๐๐	๑,๐๐๐,๐๐๐	-			

แผนพัฒนาสามปี (พ.ศ.๒๕๕๘-๒๕๖๐)

ส่วนที่ ๕ บัญชีโครงการพัฒนา ยุทธศาสตร์ที่ ๑ การพัฒนาด้านคมนาคมและแหล่งน้ำ

หมายเหตุ งบประมาณและที่มาที่ไม่ได้ระบุไว้เป็นงบประมาณของ อบจ.นครสวรรค์

ยุทธศาสตร์จังหวัดที่ ๑ การสร้างมูลค่าเพิ่มทางการเกษตร การค้าและอุตสาหกรรมเกษตรที่สมดุล

- ยุทธศาสตร์การพัฒนาของ อบท. ในเขตจังหวัดนครสวรรค์ที่ ๑ การพัฒนาโครงสร้างพื้นฐานและสร้างมูลค่าเพิ่มทางการเกษตร

๑. ยุทธศาสตร์ การพัฒนาด้านคมนาคมและแหล่งน้ำ

๑.๑ แนวทาง พัฒนาเส้นทางคมนาคมและขนส่ง

ที่	โครงการ/กิจกรรม	วัตถุประสงค์	เป้าหมาย (ผลผลิตของโครงการ)	งบประมาณและที่ผ่านมา			ตัวชี้วัด (KPI)	ผลที่คาดว่าจะได้รับ	หน่วยงาน ที่รับผิดชอบ
				๒๕๕๘ (บาท)	๒๕๕๙ (บาท)	๒๕๖๐ (บาท)			
	๑.๖๘ ก่อสร้างถนนหินคลุก หมู่ที่ ๑๒ ตำบลวังบ่อ อำเภอหนองบัว เชื่อมต่อ หมู่ที่ ๙ ตำบลวังน้ำลึก อำเภอไพศาลี จังหวัดนครสวรรค์ จุดพิกัด N ๑๕° ๔๙' ๐.๖๙" E ๑๐๐° ๔๓' ๕๒.๘๓", N ๑๕° ๔๗' ๓๗.๑๘" E ๑๐๐° ๔๔' ๑๕.๐๕" (เสนอโดย คกก.ประสานแผนระดับจังหวัด)		ก่อสร้างถนนหินคลุก ขนาดกว้าง ๖ เมตร ยาว ๓,๐๐๐ เมตร รายละเอียดตามแบบที่ อบจ. กำหนด	๑,๐๐๐,๐๐๐	๑,๐๐๐,๐๐๐	๑,๐๐๐,๐๐๐			
	<b>อำเภอไพศาลี</b> ๑.๖๙ ก่อสร้างถนน ค.ส.ล. หมู่ที่ ๙ ตำบลโคกเตี้ย อำเภอไพศาลี เชื่อมต่อบ้านดอนคา อำเภอท่าตะโก จังหวัดนครสวรรค์ จุดพิกัด N ๑๕° ๓๘' ๐๖.๔" E ๑๐๐° ๓๔' ๔๕.๖", N ๑๕° ๓๘' ๑.๐๐" E ๑๐๐° ๓๔' ๓๘.๒๕" (เสนอโดย คกก.ประสานแผนระดับจังหวัด)		ก่อสร้างถนน ค.ส.ล. ขนาดกว้าง ๖ เมตร ยาว ๑,๕๐๐ เมตร รายละเอียดตามแบบที่ อบจ. กำหนด	๒,๐๐๐,๐๐๐	๑,๕๐๐,๐๐๐	๑,๐๐๐,๐๐๐			

แผนพัฒนาสามปี (พ.ศ.๒๕๕๘-๒๕๖๐)

ส่วนที่ ๕ บัญชีโครงการพัฒนา ยุทธศาสตร์ที่ ๑ การพัฒนาด้านคมนาคมและแหล่งน้ำ

หมายเหตุ งบประมาณและที่มาได้ระบุไว้เป็นงบประมาณของ อบจ.นครสวรรค์

ยุทธศาสตร์จังหวัดที่ ๑ การสร้างมูลค่าเพิ่มทางการเกษตร การค้าและอุตสาหกรรมเกษตรที่สมดุล

- ยุทธศาสตร์การพัฒนาของ อบท. ในเขตจังหวัดนครสวรรค์ที่ ๑ การพัฒนาโครงสร้างพื้นฐานและสร้างมูลค่าเพิ่มทางการเกษตร

๑. ยุทธศาสตร์ การพัฒนาด้านคมนาคมและแหล่งน้ำ

๑.๑ แนวทาง พัฒนาเส้นทางคมนาคมและขนส่ง

ที่	โครงการ/กิจกรรม	วัตถุประสงค์	เป้าหมาย (ผลผลิตของโครงการ)	งบประมาณและที่ผ่านมา			ตัวชี้วัด (KPI)	ผลที่คาดว่าจะได้รับ	หน่วยงาน ที่รับผิดชอบ
				๒๕๕๘ (บาท)	๒๕๕๙ (บาท)	๒๕๖๐ (บาท)			
๑.๗๐	ก่อสร้างถนนหินคลุก หมู่ที่ ๑,๔ ตำบลโพธิ์ประสาท อำเภอไพศาลี จังหวัดนครสวรรค์ เชื่อมต่อบ้านดินแดง อำเภอหนองม่วง จังหวัดลพบุรี จุดพิกัด N ๑๕° ๒๕' ๐๑.๓" E ๑๐๐° ๓๗' ๔๓.๖", N ๑๕° ๒๓' ๔๐.๒๙" E ๑๐๐° ๓๗' ๑๓.๒๙" (เสนอโดย คกก.ประสานแผนระดับจังหวัด)		ก่อสร้างถนนหินคลุก ขนาดกว้าง ๖ เมตร ยาว ๔,๐๐๐ เมตร รายละเอียดตามแบบที่ อบจ. กำหนด	๑,๙๐๐,๐๐๐	๒,๐๐๐,๐๐๐	-			
๑.๗๑	ก่อสร้างถนนลูกรัง หมู่ที่ ๙ ตำบลวังข่อย อำเภอไพศาลี จังหวัดนครสวรรค์ เชื่อมต่อบ้านน้ำหยด อำเภอวิเชียรบุรี จังหวัดเพชรบูรณ์ จุดพิกัด N ๑๕° ๓๕' ๑๖.๔" E ๑๐๐° ๔๖' ๕๘.๔", N ๑๕° ๓๕' ๑.๐๔" E ๑๐๐° ๔๗' ๔๐.๖๕" (เสนอโดย คกก.ประสานแผนระดับจังหวัด)		ก่อสร้างถนนลูกรัง พร้อมขยายไหล่ทาง ขนาดกว้าง ๖ เมตร ยาว ๔,๐๐๐ เมตร รายละเอียดตามแบบที่ อบจ. กำหนด	๑,๒๐๐,๐๐๐	๑,๕๐๐,๐๐๐	๑,๕๐๐,๐๐๐			

แผนพัฒนาสามปี (พ.ศ.๒๕๕๘-๒๕๖๐)

ส่วนที่ ๕ บัญชีโครงการพัฒนา ยุทธศาสตร์ที่ ๑ การพัฒนาด้านคมนาคมและแหล่งน้ำ

หมายเหตุ งบประมาณและที่มาได้ระบุไว้เป็นงบประมาณของ อบจ.นครสวรรค์

ยุทธศาสตร์จังหวัดที่ ๑ การสร้างมูลค่าเพิ่มทางการเกษตร การค้าและอุตสาหกรรมเกษตรที่สมดุล

- ยุทธศาสตร์การพัฒนาของ อบท. ในเขตจังหวัดนครสวรรค์ที่ ๑ การพัฒนาโครงสร้างพื้นฐานและสร้างมูลค่าเพิ่มทางการเกษตร

๑. ยุทธศาสตร์ การพัฒนาด้านคมนาคมและแหล่งน้ำ

๑.๑ แนวทาง พัฒนาเส้นทางคมนาคมและขนส่ง

ที่	โครงการ/กิจกรรม	วัตถุประสงค์	เป้าหมาย (ผลผลิตของโครงการ)	งบประมาณและที่ผ่านมา			ตัวชี้วัด (KPI)	ผลที่คาดว่าจะได้รับ	หน่วยงาน ที่รับผิดชอบ
				๒๕๕๘ (บาท)	๒๕๕๙ (บาท)	๒๕๖๐ (บาท)			
๑.๗๒	ก่อสร้างถนนลูกรัง หมู่ที่ ๘ ตำบลนาขอม เชื่อมต่อ ตำบลวังน้ำลาด อำเภอไพศาลี จังหวัดนครสวรรค์ จุดพิกัด N ๑๕° ๔๒' ๑๓.๖" E ๑๐๐° ๔๙' ๒๘.๘", N ๑๕° ๔๒' ๑๗.๕๑" E ๑๐๐° ๔๘' ๔๕.๘๘" (เสนอโดย คกก.ประสานแผนระดับจังหวัด)		ก่อสร้างถนนลูกรัง ขนาดกว้าง ๖ เมตร ยาว ๑,๓๑๕ เมตร รายละเอียดตามแบบที่ อบจ. กำหนด	๑,๐๐๐,๐๐๐	-	-			
๑.๗๓	ก่อสร้างถนนลาดยางฝิวจรจร เคพซีล หมู่ที่ ๒ ตำบลวังน้ำลาด เชื่อมต่อ หมู่ที่ ๒ ตำบลนาขอม อำเภอไพศาลี จังหวัดนครสวรรค์ จุดพิกัด N ๑๕° ๔๒' ๒๗.๕๒" E ๑๐๐° ๔๔' ๒๙.๙๖", N ๑๕° ๔๒' ๒๐.๒๔" E ๑๐๐° ๔๔' ๓๕.๙๔" (เสนอโดย คกก.ประสานแผนระดับจังหวัด)		ก่อสร้างถนนลาดยาง ฝิวจรจรเคพซีล ขนาดกว้าง ๖ เมตร ยาว ๓๓๔ เมตร รายละเอียดตามแบบที่ อบจ. กำหนด	๑,๐๐๐,๐๐๐	-	-			

แผนพัฒนาสามปี (พ.ศ.๒๕๕๘-๒๕๖๐)

ส่วนที่ ๕ บัญชีโครงการพัฒนา ยุทธศาสตร์ที่ ๑ การพัฒนาด้านคมนาคมและแหล่งน้ำ

หมายเหตุ งบประมาณและที่มาที่ไม่ได้ระบุไว้เป็นงบประมาณของ อบจ.นครสวรรค์



ยุทธศาสตร์จังหวัดที่ ๑ การสร้างมูลค่าเพิ่มทางการเกษตร การค้าและอุตสาหกรรมเกษตรที่สมดุล

- ยุทธศาสตร์การพัฒนาของ อบท. ในเขตจังหวัดนครสวรรค์ที่ ๑ การพัฒนาโครงสร้างพื้นฐานและสร้างมูลค่าเพิ่มทางการเกษตร

๑. ยุทธศาสตร์ การพัฒนาด้านคมนาคมและแหล่งน้ำ

๑.๑ แนวทาง พัฒนาเส้นทางคมนาคมและขนส่ง

ที่	โครงการ/กิจกรรม	วัตถุประสงค์	เป้าหมาย (ผลผลิตของโครงการ)	งบประมาณและที่ผ่านมา			ตัวชี้วัด (KPI)	ผลที่คาดว่าจะได้รับ	หน่วยงาน ที่รับผิดชอบ
				๒๕๕๘ (บาท)	๒๕๕๙ (บาท)	๒๕๖๐ (บาท)			
๑.๗๔	ก่อสร้างถนนลูกรัง หมู่ที่ ๗ ตำบลตะคร้อ เชื่อมต่อ หมู่ที่ ๓ ตำบลวังข่อย อำเภอไพศาลี จังหวัดนครสวรรค์ จุดพิกัด N ๑๕° ๒๙' ๔๒.๑" E ๑๐๐° ๔๗' ๕๗.๕", N ๑๕° ๓๐' ๑๘.๐๖" E ๑๐๐° ๔๗' ๕๒.๙๒" (เสนอโดย กกก.ประสานแผนระดับจังหวัด)		ก่อสร้างถนนลูกรัง ขนาดกว้าง ๖ เมตร ยาว ๒,๐๐๐ เมตร รายละเอียดตามแบบที่ อบจ. กำหนด	๑,๐๐๐,๐๐๐	๑,๐๐๐,๐๐๐	-			
๑.๗๕	ก่อสร้างถนน ค.ส.ล. หมู่ที่ ๑๑ ตำบลสำโรงชัย เชื่อมต่อ หมู่ที่ ๔ ตำบลวังข่อย อำเภอไพศาลี จังหวัดนครสวรรค์ จุดพิกัด N ๑๕° ๓๑' ๕๗.๕" E ๑๐๐° ๓๙' ๑๓.๙", N ๑๕° ๓๑' ๕๗.๖๒" E ๑๐๐° ๓๙' ๒๓.๐๓" (เสนอโดย กกก.ประสานแผนระดับจังหวัด)		ก่อสร้างถนน ค.ส.ล. ขนาดกว้าง ๖ เมตร ยาว ๑,๐๐๐ เมตร รายละเอียดตามแบบที่ อบจ. กำหนด	๑,๐๐๐,๐๐๐	๒,๐๐๐,๐๐๐	-			

แผนพัฒนาสามปี (พ.ศ.๒๕๕๘-๒๕๖๐)

ส่วนที่ ๕ บัญชีโครงการพัฒนา ยุทธศาสตร์ที่ ๑ การพัฒนาด้านคมนาคมและแหล่งน้ำ

หมายเหตุ งบประมาณและที่มาได้ระบุไว้เป็นงบประมาณของ อบจ.นครสวรรค์

ยุทธศาสตร์จังหวัดที่ ๑ การสร้างมูลค่าเพิ่มทางการเกษตร การค้าและอุตสาหกรรมเกษตรที่สมดุล

- ยุทธศาสตร์การพัฒนาของ อบท. ในเขตจังหวัดนครสวรรค์ที่ ๑ การพัฒนาโครงสร้างพื้นฐานและสร้างมูลค่าเพิ่มทางการเกษตร

๑. ยุทธศาสตร์ การพัฒนาด้านคมนาคมและแหล่งน้ำ

๑.๑ แนวทาง พัฒนาเส้นทางคมนาคมและขนส่ง

ที่	โครงการ/กิจกรรม	วัตถุประสงค์	เป้าหมาย (ผลผลิตของโครงการ)	งบประมาณและที่ผ่านมา			ตัวชี้วัด (KPI)	ผลที่คาดว่าจะได้รับ	หน่วยงาน ที่รับผิดชอบ
				๒๕๕๘ (บาท)	๒๕๕๙ (บาท)	๒๕๖๐ (บาท)			
๑.๗๖	ก่อสร้างถนน ค.ส.ล. หมู่ที่ ๖ ตำบลวังน้ำลาด เชื่อมต่อดำบลโคกเตือ อำเภอโศก จังหวัดนครสวรรค์ จุดพิกัด N ๑๕° ๔๒' ๓๑.๐" E ๑๐๐° ๔๑' ๕๗.๖", N ๑๕° ๔๒' ๒๙.๘๔" E ๑๐๐° ๔๑' ๔๖.๒๗" (เสนอโดย คกก.ประสานแผนระดับจังหวัด)		ก่อสร้างถนน ค.ส.ล. ขนาดกว้าง ๖ เมตร ยาว ๘๐๐ เมตร รายละเอียดตามแบบที่ อบจ. กำหนด	๑,๐๐๐,๐๐๐	๑,๔๐๐,๐๐๐	-			
๑.๗๗	ก่อสร้างถนนลูกรัง หมู่ที่ ๑ ตำบลสำโรงชัย เชื่อมต่อ หมู่ที่ ๖ ตำบลโคกเตือ อำเภอโศก จังหวัดนครสวรรค์ จุดพิกัด N ๑๕.๓๔' ๑๒.๕๙" E ๑๐๐.๓๕' ๒๙.๓๘", N ๑๕.๓๔' ๕๐.๖๓" E ๑๐๐°๕๕.๒๘" (เสนอโดย คกก.ประสานแผนระดับจังหวัด)		ก่อสร้างถนนลูกรัง ขนาดกว้าง ๗ เมตร ยาว ๒,๐๐๐ เมตร รายละเอียดตามแบบที่ อบจ. กำหนด	๑,๐๐๐,๐๐๐	๑,๐๐๐,๐๐๐	-			

แผนพัฒนาสามปี (พ.ศ.๒๕๕๘-๒๕๖๐)

ส่วนที่ ๕ บัญชีโครงการพัฒนา ยุทธศาสตร์ที่ ๑ การพัฒนาด้านคมนาคมและแหล่งน้ำ

หมายเหตุ งบประมาณและที่มาที่ไม่ได้ระบุไว้เป็นงบประมาณของ อบจ.นครสวรรค์

ยุทธศาสตร์จังหวัดที่ ๑ การสร้างมูลค่าเพิ่มทางการเกษตร การค้าและอุตสาหกรรมเกษตรที่สมดุล

- ยุทธศาสตร์การพัฒนาของ อบท. ในเขตจังหวัดนครสวรรค์ที่ ๑ การพัฒนาโครงสร้างพื้นฐานและสร้างมูลค่าเพิ่มทางการเกษตร

๑. ยุทธศาสตร์ การพัฒนาด้านคมนาคมและแหล่งน้ำ

๑.๑ แนวทาง พัฒนาเส้นทางคมนาคมและขนส่ง

ที่	โครงการ/กิจกรรม	วัตถุประสงค์	เป้าหมาย (ผลผลิตของโครงการ)	งบประมาณและที่ผ่านมา			ตัวชี้วัด (KPI)	ผลที่คาดว่าจะได้รับ	หน่วยงาน ที่รับผิดชอบ
				๒๕๕๘ (บาท)	๒๕๕๙ (บาท)	๒๕๖๐ (บาท)			
	๑.๗๘ ก่อสร้างถนน ค.ส.ล. หมู่ที่ ๑ เขตเทศบาลตำบลไพศาลี เชื่อมต่อ ตำบลไพศาลี อำเภอไพศาลี จังหวัดนครสวรรค์ จุดพิกัด N ๑๕° ๓๕.๙๘๔" E ๑๐๐° ๓๙.๒๑๖" N ๑๕° ๓๖' ๓๖.๐๒๑" E ๑๐๐° ๓๘.๘๐๖" (เสนอโดย กกก.ประสานแผนระดับจังหวัด)		ก่อสร้างถนน ค.ส.ล. ขนาดกว้าง ๖ เมตร ยาว ๗๗๐ เมตร รายละเอียดตามแบบที่ อบจ. กำหนด	๒,๓๐๐,๐๐๐	-	-			
	<b>อำเภอตากฟ้า</b> ๑.๗๙ ก่อสร้างถนนลาดยางผิวจราจร เคพซีล หมู่ที่ ๒,๗ ตำบลตากฟ้า เชื่อมต่อ ตำบลพุนกยูง อำเภอตากฟ้า จังหวัดนครสวรรค์ จุดพิกัด N ๑๕° ๒๐' ๓๑.๔" E ๑๐๐° ๒๘' ๒๙.๗" N ๑๕° ๒๐' ๑๗.๓๓" E ๑๐๐° ๒๘' ๒๙.๙๓" (เสนอโดย กกก.ประสานแผนระดับจังหวัด)		ก่อสร้างถนนลาดยาง ผิวจราจรเคพซีล ขนาดกว้าง ๖ เมตร ยาว ๒,๐๐๐ เมตร รายละเอียดตามแบบที่ อบจ. กำหนด	๑,๐๐๐,๐๐๐	๒,๐๐๐,๐๐๐	๓,๐๐๐,๐๐๐			

แผนพัฒนาสามปี (พ.ศ.๒๕๕๘-๒๕๖๐)

ส่วนที่ ๕ บัญชีโครงการพัฒนา ยุทธศาสตร์ที่ ๑ การพัฒนาด้านคมนาคมและแหล่งน้ำ

หมายเหตุ งบประมาณและที่มาได้ระบุไว้เป็นงบประมาณของ อบจ.นครสวรรค์

ยุทธศาสตร์จังหวัดที่ ๑ การสร้างมูลค่าเพิ่มทางการเกษตร การค้าและอุตสาหกรรมเกษตรที่สมดุล

- ยุทธศาสตร์การพัฒนาของ อบท. ในเขตจังหวัดนครสวรรค์ที่ ๑ การพัฒนาโครงสร้างพื้นฐานและสร้างมูลค่าเพิ่มทางการเกษตร

๑. ยุทธศาสตร์ การพัฒนาด้านคมนาคมและแหล่งน้ำ

๑.๑ แนวทาง พัฒนาเส้นทางคมนาคมและขนส่ง

ที่	โครงการ/กิจกรรม	วัตถุประสงค์	เป้าหมาย (ผลผลิตของโครงการ)	งบประมาณและที่ผ่านมา			ตัวชี้วัด (KPI)	ผลที่คาดว่าจะได้รับ	หน่วยงาน ที่รับผิดชอบ
				๒๕๕๘ (บาท)	๒๕๕๙ (บาท)	๒๕๖๐ (บาท)			
๑.๘๐	ก่อสร้างถนนลาดยาง หมู่ที่ ๑๐ ตำบลพุนกยูง อำเภอตากฟ้า เชื่อมต่อ หมู่ที่ ๑๐ ตำบลหนองพิกุล อำเภอตากฟ้า จังหวัดนครสวรรค์ จุดพิกัด N ๑๕° ๒๓' ๓๒.๐๕" E ๑๐๐° ๒๖' ๒.๗๕", N ๑๕° ๒๒' ๔๔.๑๒" E ๑๐๐°๒๖' ๓.๑๘" (เสนอโดย กกก.ประสานแผนระดับจังหวัด)		ก่อสร้างถนนลาดยาง ขนาดกว้าง ๖ เมตร ยาว ๑,๔๐๐ เมตร รายละเอียดตามแบบที่ อบจ. กำหนด	๑,๐๐๐,๐๐๐	๑,๐๐๐,๐๐๐	๒,๒๐๐,๐๐๐			
๑.๘๑	ก่อสร้างถนนลาดยาง หมู่ที่ ๗ ตำบลสุขสำราญ อำเภอตากฟ้า เชื่อมต่อ หมู่ที่ ๑๐ ตำบลโพธิ์ประสาท อำเภอไพศาลี จังหวัดนครสวรรค์ จุดพิกัด N ๑๕° ๓๙' ๒๒.๑๕" E ๑๐๐° ๕๐' ๙๑.๐๙", N ๑๕° ๓๙' ๐๐.๙๕" E ๑๐๐°๕๑' ๕๕.๖๘" (เสนอโดย กกก.ประสานแผนระดับจังหวัด)		ก่อสร้างถนนลาดยาง ขนาดกว้าง ๖ เมตร ยาว ๑,๐๐๐ เมตร รายละเอียดตามแบบที่ อบจ. กำหนด	๑,๐๐๐,๐๐๐	๑,๐๐๐,๐๐๐	๑,๐๐๐,๐๐๐			

แผนพัฒนาสามปี (พ.ศ.๒๕๕๘-๒๕๖๐)

ส่วนที่ ๕ บัญชีโครงการพัฒนา ยุทธศาสตร์ที่ ๑ การพัฒนาด้านคมนาคมและแหล่งน้ำ

หมายเหตุ งบประมาณและที่มาที่ไม่ได้ระบุไว้เป็นงบประมาณของ อบจ.นครสวรรค์

ยุทธศาสตร์จังหวัดที่ ๑ การสร้างมูลค่าเพิ่มทางการเกษตร การค้าและอุตสาหกรรมเกษตรที่สมดุล

- ยุทธศาสตร์การพัฒนาของ อบท. ในเขตจังหวัดนครสวรรค์ที่ ๑ การพัฒนาโครงสร้างพื้นฐานและสร้างมูลค่าเพิ่มทางการเกษตร

๑. ยุทธศาสตร์ การพัฒนาด้านคมนาคมและแหล่งน้ำ

๑.๑ แนวทาง พัฒนาเส้นทางคมนาคมและขนส่ง

ที่	โครงการ/กิจกรรม	วัตถุประสงค์	เป้าหมาย (ผลผลิตของโครงการ)	งบประมาณและที่ผ่านมา			ตัวชี้วัด (KPI)	ผลที่คาดว่าจะได้รับ	หน่วยงาน ที่รับผิดชอบ
				๒๕๕๘ (บาท)	๒๕๕๙ (บาท)	๒๕๖๐ (บาท)			
	<b>อำเภอเก้าเลี้ยว</b>								
	๑.๘๒ ก่อสร้างถนน ค.ส.ล. หมู่ที่ ๗ ตำบลหัวดง เชื่อมต่อ เขตเทศบาลตำบลเก้าเลี้ยว อำเภอเก้าเลี้ยว จังหวัดนครสวรรค์ จุดพิกัด N ๑๕° ๕๒' ๒๑.๐๖" E ๑๐๐° ๕' ๑๗.๐๗", N ๑๕° ๕๒' ๒๑.๐๖" E ๑๐๐° ๐๕' ๑๗.๐๗" (เสนอโดย คกก.ประสานแผนระดับจังหวัด)		ก่อสร้างถนน ค.ส.ล. ขนาดกว้าง ๖ เมตร ยาว ๑,๑๐๐ เมตร รายละเอียดตามแบบที่ อบจ. กำหนด	๑,๐๐๐,๐๐๐	๑,๐๐๐,๐๐๐	๑,๓๐๐,๐๐๐			
	๑.๘๓ ก่อสร้างถนนลาดยางผิวจราจร เคพซีล หมู่ที่ ๕ ตำบลเขาดิน อำเภอเก้าเลี้ยว เชื่อมต่อ หมู่ที่ ๒ ตำบลหนองกระโดน อำเภอเมืองนครสวรรค์ จังหวัดนครสวรรค์ จุดพิกัด N ๑๕° ๕๐' ๔๕.๒", E ๑๐๐° ๐๐' ๒๗.๕", N ๑๕° ๕๐' ๓๙.๓๘" E ๑๐๐° ๐' ๑๙.๓๐" (เสนอโดย คกก.ประสานแผนระดับจังหวัด)		ก่อสร้างถนนลาดยางผิวจราจรเคพซีล ขนาดกว้าง ๖ เมตร ยาว ๑,๐๐๐ เมตร รายละเอียดตามแบบที่ อบจ. กำหนด	๑,๐๐๐,๐๐๐	๑,๐๐๐,๐๐๐	๑,๐๐๐,๐๐๐			

แผนพัฒนาสามปี (พ.ศ.๒๕๕๘-๒๕๖๐)

ส่วนที่ ๕ บัญชีโครงการพัฒนา ยุทธศาสตร์ที่ ๑ การพัฒนาด้านคมนาคมและแหล่งน้ำ

หมายเหตุ งบประมาณและที่มาได้ระบุไว้เป็นงบประมาณของ อบจ.นครสวรรค์

ยุทธศาสตร์จังหวัดที่ ๑ การสร้างมูลค่าเพิ่มทางการเกษตร การค้าและอุตสาหกรรมเกษตรที่สมดุล

- ยุทธศาสตร์การพัฒนาของ อบท. ในเขตจังหวัดนครสวรรค์ที่ ๑ การพัฒนาโครงสร้างพื้นฐานและสร้างมูลค่าเพิ่มทางการเกษตร

๑. ยุทธศาสตร์ การพัฒนาด้านคมนาคมและแหล่งน้ำ

๑.๑ แนวทาง พัฒนาเส้นทางคมนาคมและขนส่ง

ที่	โครงการ/กิจกรรม	วัตถุประสงค์	เป้าหมาย (ผลผลิตของโครงการ)	งบประมาณและที่ผ่านมา			ตัวชี้วัด (KPI)	ผลที่คาดว่าจะได้รับ	หน่วยงาน ที่รับผิดชอบ
				๒๕๕๘ (บาท)	๒๕๕๙ (บาท)	๒๕๖๐ (บาท)			
	<p>๑.๘๔ ก่อสร้างถนนลาดยางผิวจราจร แอสฟัลต์คอนกรีต หมู่ที่ ๘ ตำบลหนองเต่า อำเภอเก้าเลี้ยว เชื่อมต่อ ตำบลบ้านมะเกลือ อำเภอเมืองนครสวรรค์ จังหวัดนครสวรรค์ จุดพิกัด N ๑๕° ๔๙' ๓๖.๒" E ๑๐๐° ๐๙' ๒๙.๖", N ๑๕° ๔๙' ๒๗.๙๖" E ๑๐๐° ๙' ๒๑.๑๐" (เสนอโดย คกก.ประสานแผนระดับจังหวัด)</p> <p><b>อำเภอแม่วงก์</b></p>		<p>ก่อสร้างถนนลาดยางผิวจราจร แอสฟัลต์คอนกรีต ขนาดกว้าง ๖ เมตร ยาว ๒,๕๐๐ เมตร รายละเอียดตามแบบที่ อบจ. กำหนด</p>	๑,๐๐๐,๐๐๐	๓,๐๐๐,๐๐๐	๓,๕๐๐,๐๐๐			
	<p>๑.๘๕ ก่อสร้างถนน ค.ส.ล. หมู่ที่ ๑๑ ตำบลแม่เลี้ยงี๋ เชื่อมต่อ ตำบลเขาชนกัน อำเภอแม่วงก์ จังหวัดนครสวรรค์ จุดพิกัด N ๑๕° ๕๓' ๒๗.๔" E ๙๙° ๒๓' ๓๔.๘", N ๑๕° ๕๓' ๑๓.๗๒" E ๙๙° ๒๓' ๒๘.๐๐" (เสนอโดย คกก.ประสานแผนระดับจังหวัด)</p>		<p>ก่อสร้างถนน ค.ส.ล. ขนาดกว้าง ๖ เมตร ยาว ๑,๒๐๐ เมตร รายละเอียดตามแบบที่ อบจ. กำหนด</p>	๑,๒๐๐,๐๐๐	๑,๐๐๐,๐๐๐	๑,๕๐๐,๐๐๐			

แผนพัฒนาสามปี (พ.ศ.๒๕๕๘-๒๕๖๐)

ส่วนที่ ๕ บัญชีโครงการพัฒนา ยุทธศาสตร์ที่ ๑ การพัฒนาด้านคมนาคมและแหล่งน้ำ

หมายเหตุ งบประมาณและที่มาที่ไม่ได้ระบุไว้เป็นงบประมาณของ อบจ.นครสวรรค์

ยุทธศาสตร์จังหวัดที่ ๑ การสร้างมูลค่าเพิ่มทางการเกษตร การค้าและอุตสาหกรรมเกษตรที่สมดุล

- ยุทธศาสตร์การพัฒนาของ อบท. ในเขตจังหวัดนครสวรรค์ที่ ๑ การพัฒนาโครงสร้างพื้นฐานและสร้างมูลค่าเพิ่มทางการเกษตร

๑. ยุทธศาสตร์ การพัฒนาด้านคมนาคมและแหล่งน้ำ

๑.๑ แนวทาง พัฒนาเส้นทางคมนาคมและขนส่ง

ที่	โครงการ/กิจกรรม	วัตถุประสงค์	เป้าหมาย (ผลผลิตของโครงการ)	งบประมาณและที่ผ่านมา			ตัวชี้วัด (KPI)	ผลที่คาดว่าจะได้รับ	หน่วยงาน ที่รับผิดชอบ
				๒๕๕๘ (บาท)	๒๕๕๙ (บาท)	๒๕๖๐ (บาท)			
	๑.๘๖ ก่อสร้างถนน ค.ส.ล. หมู่ที่ ๑๗ ตำบลเขาชนกัน อำเภอแม่วงก์ จังหวัดนครสวรรค์ เชื่อมต่อดำบลปางมะค่า อำเภอขาณุวรลักษบุรี จังหวัดกำแพงเพชร จุดพิกัด N ๑๕° ๕๔' ๔๘.๔" E ๙๙° ๓๐' ๕๑.๔", N ๑๕° ๕๔' ๕๓.๑๘" E ๙๙° ๓๐' ๔๒.๓๒" (เสนอโดย คกก.ประสานแผนระดับจังหวัด)		ก่อสร้างถนน ค.ส.ล. ขนาดกว้าง ๖ เมตร ยาว ๑,๒๐๐ เมตร รายละเอียดตามแบบที่ อบจ. กำหนด	๑,๐๐๐,๐๐๐	๑,๒๐๐,๐๐๐	๑,๕๐๐,๐๐๐			
	๑.๘๗ ก่อสร้างถนน ค.ส.ล. หมู่ที่ ๑๕,๑๑ ตำบลเขาชนกัน เชื่อมต่อ หมู่ที่ ๑๐ ตำบลวังชัน อำเภอแม่วงก์ จังหวัดนครสวรรค์ จุดพิกัด N ๑๕° ๕๐' ๒.๒๘" E ๙๙° ๓๑' ๒๒.๑๙", N ๑๕° ๔๙' ๓๙.๕๕" E ๙๙° ๓๒' ๑๘.๘๖" (เสนอโดย คกก.ประสานแผนระดับจังหวัด)		ก่อสร้างถนน ค.ส.ล. ขนาดกว้าง ๖ เมตร ยาว ๓๐๐ เมตร รายละเอียดตามแบบที่ อบจ. กำหนด	๑,๐๐๐,๐๐๐	-	-			

แผนพัฒนาสามปี (พ.ศ.๒๕๕๘-๒๕๖๐)

ส่วนที่ ๕ บัญชีโครงการพัฒนา ยุทธศาสตร์ที่ ๑ การพัฒนาด้านคมนาคมและแหล่งน้ำ

หมายเหตุ งบประมาณและที่มาได้ระบุไว้เป็นงบประมาณของ อบจ.นครสวรรค์

ยุทธศาสตร์จังหวัดที่ ๑ การสร้างมูลค่าเพิ่มทางการเกษตร การค้าและอุตสาหกรรมเกษตรที่สมดุล

- ยุทธศาสตร์การพัฒนาของ อบท. ในเขตจังหวัดนครสวรรค์ที่ ๑ การพัฒนาโครงสร้างพื้นฐานและสร้างมูลค่าเพิ่มทางการเกษตร

๑. ยุทธศาสตร์ การพัฒนาด้านคมนาคมและแหล่งน้ำ

๑.๑ แนวทาง พัฒนาเส้นทางคมนาคมและขนส่ง

ที่	โครงการ/กิจกรรม	วัตถุประสงค์	เป้าหมาย (ผลผลิตของโครงการ)	งบประมาณและที่ผ่านมา			ตัวชี้วัด (KPI)	ผลที่คาดว่าจะได้รับ	หน่วยงาน ที่รับผิดชอบ
				๒๕๕๘ (บาท)	๒๕๕๙ (บาท)	๒๕๖๐ (บาท)			
	๑.๘๘ ก่อสร้างถนน ค.ส.ล. หมู่ที่ ๒ ตำบลแม่วงก์ เชื่อมต่อ หมู่ที่ ๑๑ ตำบลวังซ่าน อำเภอแม่วงก์ จังหวัดนครสวรรค์ จุดพิกัด UTM N๑๗๔๖๕๒๖ E๕๕๙๙๒๖, UTM N๑๗๔๖๑๗๕ E๕๕๙๙๘๘๒ (เสนอโดย กกก.ประสานแผนระดับจังหวัด)		ก่อสร้างถนน ค.ส.ล. ขนาดกว้าง ๖ เมตร ยาว ๑,๐๐๐ เมตร รายละเอียดตามแบบที่ อบจ. กำหนด	๑,๐๐๐,๐๐๐	๑,๐๐๐,๐๐๐	๑,๐๐๐,๐๐๐			
	๑.๘๙ ก่อสร้างถนน ค.ส.ล. หมู่ที่ ๖ ตำบลแม่วงก์ อำเภอแม่วงก์ เชื่อมต่อ หมู่ที่ ๑๐ ตำบลศาลเจ้าไก่ต่อ อำเภอลาดยาว จังหวัดนครสวรรค์ จุดพิกัด UTM N๑๗๓๙๑๐๐ E๕๖๐๖๑๔, UTM N ๑๗๓๙๒๖๔ E๕๖๐๖๓๓ (เสนอโดย กกก.ประสานแผนระดับจังหวัด)		ก่อสร้างถนน ค.ส.ล. ขนาดกว้าง ๖ เมตร ยาว ๑,๐๐๐ เมตร รายละเอียดตามแบบที่ อบจ. กำหนด	๑,๐๐๐,๐๐๐	๑,๐๐๐,๐๐๐	๑,๐๐๐,๐๐๐			

แผนพัฒนาสามปี (พ.ศ.๒๕๕๘-๒๕๖๐)

ส่วนที่ ๕ บัญชีโครงการพัฒนา ยุทธศาสตร์ที่ ๑ การพัฒนาด้านคมนาคมและแหล่งน้ำ

หมายเหตุ งบประมาณและที่มาที่ไม่ได้ระบุไว้เป็นงบประมาณของ อบจ.นครสวรรค์



ยุทธศาสตร์จังหวัดที่ ๑ การสร้างมูลค่าเพิ่มทางการเกษตร การค้าและอุตสาหกรรมเกษตรที่สมดุล

- ยุทธศาสตร์การพัฒนาของ อบท. ในเขตจังหวัดนครสวรรค์ที่ ๑ การพัฒนาโครงสร้างพื้นฐานและสร้างมูลค่าเพิ่มทางการเกษตร

๑. ยุทธศาสตร์ การพัฒนาด้านคมนาคมและแหล่งน้ำ

๑.๑ แนวทาง พัฒนาเส้นทางคมนาคมและขนส่ง

ที่	โครงการ/กิจกรรม	วัตถุประสงค์	เป้าหมาย (ผลผลิตของโครงการ)	งบประมาณและที่ผ่านมา			ตัวชี้วัด (KPI)	ผลที่คาดว่าจะได้รับ	หน่วยงาน ที่รับผิดชอบ
				๒๕๕๘ (บาท)	๒๕๕๙ (บาท)	๒๕๖๐ (บาท)			
	<b>อำเภอแม่เปิน</b>								
๑.๙๐	ก่อสร้างถนนลาดยางผิวจราจรเคพซีล หมู่ที่ ๑๙ ตำบลแม่เปิน เชื่อมต่อ ตำบลแม่เลย์ อำเภอแม่วงก์ จังหวัดนครสวรรค์ จุดพิกัด N ๑๕° ๔๔' ๕๒.๕๐" E ๙๙° ๒๔' ๕๖.๑๖", N ๑๕° ๔๓' ๕๘.๙๖" E ๙๙° ๒๔' ๐๓.๐๗" (เสนอโดย กกก.ประสานแผนระดับจังหวัด)		ก่อสร้างถนนลาดยาง ผิวจราจรเคพซีล ขนาดกว้าง ๗ เมตร ยาว ๒,๐๐๐ เมตร รายละเอียดตามแบบที่ อบจ. กำหนด	๑,๕๐๐,๐๐๐	๒,๐๐๐,๐๐๐	๒,๐๐๐,๐๐๐			
๑.๙๑	ก่อสร้างถนน ค.ส.ล. หมู่ที่ ๑๔ ตำบลแม่เปิน อำเภอแม่เปิน จังหวัดนครสวรรค์ เชื่อมต่อ หมู่ที่ ๑๗ ตำบลระบำ อำเภอลานสัก จังหวัดอุทัยธานี จุดพิกัด N ๑๕° ๓๙' ๔๐.๙๑" E ๙๙° ๒๖' ๖.๖๔", N ๑๕° ๓๙' ๓๑.๒๕" E ๙๙° ๒๗' ๕๔.๖๙" (เสนอโดย กกก.ประสานแผนระดับจังหวัด)		ก่อสร้างถนน ค.ส.ล. ขนาดกว้าง ๖ เมตร ยาว ๖๒๕ เมตร รายละเอียดตามแบบที่ อบจ. กำหนด	๑,๕๐๐,๐๐๐	๑,๐๐๐,๐๐๐	-			

แผนพัฒนาสามปี (พ.ศ.๒๕๕๘-๒๕๖๐)

ส่วนที่ ๕ บัญชีโครงการพัฒนา ยุทธศาสตร์ที่ ๑ การพัฒนาด้านคมนาคมและแหล่งน้ำ

หมายเหตุ งบประมาณและที่มาได้ระบุไว้เป็นงบประมาณของ อบจ.นครสวรรค์

ยุทธศาสตร์จังหวัดที่ ๑ การสร้างมูลค่าเพิ่มทางการเกษตร การค้าและอุตสาหกรรมเกษตรที่สมดุล

- ยุทธศาสตร์การพัฒนาของ อบท. ในเขตจังหวัดนครสวรรค์ที่ ๑ การพัฒนาโครงสร้างพื้นฐานและสร้างมูลค่าเพิ่มทางการเกษตร

๑. ยุทธศาสตร์ การพัฒนาด้านคมนาคมและแหล่งน้ำ

๑.๑ แนวทาง พัฒนาเส้นทางคมนาคมและขนส่ง

ที่	โครงการ/กิจกรรม	วัตถุประสงค์	เป้าหมาย (ผลผลิตของโครงการ)	งบประมาณและที่ผ่านมา			ตัวชี้วัด (KPI)	ผลที่คาดว่าจะได้รับ	หน่วยงาน ที่รับผิดชอบ
				๒๕๕๘ (บาท)	๒๕๕๙ (บาท)	๒๕๖๐ (บาท)			
	๑.๙๒ ก่อสร้างถนนลาดยาง หมู่ที่ ๗ ตำบลแม่เป็น อำเภอแม่เป็น เชื่อมต่อ ตำบลแม่เลย์ อำเภอแม่วงก์ จังหวัดนครสวรรค์ จุดพิกัด N ๑๕° ๓๙' ๑๔.๑๖" E ๙๙° ๒๕' ๑๕.๓๘", N ๑๕° ๓๙' ๓๕.๐๙" E ๙๙° ๒๕' ๐๕.๐๙" (เสนอโดย กกก.ประสานแผนระดับจังหวัด)		ก่อสร้างถนนลาดยาง ขนาดกว้าง ๖ เมตร ยาว ๗๓๐ เมตร รายละเอียดตามแบบที่ อบจ. กำหนด	๒,๐๐๐,๐๐๐	-	-			
	<b>อำเภอชุมตาบง</b> ๑.๙๓ ก่อสร้างถนนลูกรัง หมู่ที่ ๘ ตำบลชุมตาบง อำเภอชุมตาบง จังหวัดนครสวรรค์ เชื่อมต่อ ตำบลสีก อำเภอลานสัก จังหวัดอุทัยธานี จุดพิกัด N ๑๕° ๓๗' ๕๒.๕" E ๙๙° ๓๖' ๒.๙๘", N ๑๕° ๓๓' ๔๖.๒" E ๙๙° ๓๐' ๔๐.๓๓" (เสนอโดย กกก.ประสานแผนระดับจังหวัด)		ก่อสร้างถนนลูกรัง ขนาดกว้าง ๗ เมตร ยาว ๑,๐๕๐ เมตร รายละเอียดตามแบบที่ อบจ. กำหนด	๑,๐๐๐,๐๐๐	-	-			

แผนพัฒนาสามปี (พ.ศ.๒๕๕๘-๒๕๖๐)

ส่วนที่ ๕ บัญชีโครงการพัฒนา ยุทธศาสตร์ที่ ๑ การพัฒนาด้านคมนาคมและแหล่งน้ำ

หมายเหตุ งบประมาณและที่มาได้ระบุไว้เป็นงบประมาณของ อบจ.นครสวรรค์

ยุทธศาสตร์จังหวัดที่ ๑ การสร้างมูลค่าเพิ่มทางการเกษตร การค้าและอุตสาหกรรมเกษตรที่สมดุล

- ยุทธศาสตร์การพัฒนาของ อบท. ในเขตจังหวัดนครสวรรค์ที่ ๑ การพัฒนาโครงสร้างพื้นฐานและสร้างมูลค่าเพิ่มทางการเกษตร

๑. ยุทธศาสตร์ การพัฒนาด้านคมนาคมและแหล่งน้ำ

๑.๑ แนวทาง พัฒนาเส้นทางคมนาคมและขนส่ง

ที่	โครงการ/กิจกรรม	วัตถุประสงค์	เป้าหมาย (ผลผลิตของโครงการ)	งบประมาณและที่ผ่านมา			ตัวชี้วัด (KPI)	ผลที่คาดว่าจะได้รับ	หน่วยงาน ที่รับผิดชอบ
				๒๕๕๘ (บาท)	๒๕๕๙ (บาท)	๒๕๖๐ (บาท)			
๑.๙๔	ก่อสร้างถนน ค.ส.ล. สายบ้านห้วย น้ำหอม-บ้านปางงู-บ้านปางสวรรค์ ตำบลห้วยน้ำหอม อำเภอลาดยาว เชื่อมต่อ ตำบลปางสวรรค์ อำเภอชุมตาบง จังหวัดนครสวรรค์ (โครงการตามภารกิจถ่ายโอน) จุดพิกัด N ๑๕° ๔๐' ๔๙.๖" E ๙๙° ๓๗' ๔๖.๐๙", N ๑๕° ๔๐' ๓๗.๗" E ๙๙° ๓๘' ๑๑.๘" (เสนอโดย คกก.ประสานแผนระดับจังหวัด)		ก่อสร้างถนน ค.ส.ล. ขนาดกว้าง ๖ เมตร ยาว ๑,๐๐๐ เมตร รายละเอียดตามแบบที่ อบจ. กำหนด	๑,๐๐๐,๐๐๐	๑,๐๐๐,๐๐๐	๑,๐๐๐,๐๐๐			
๑.๙๕	ก่อสร้างถนน ค.ส.ล. หมู่ที่ ๘ ตำบลปางสวรรค์ อำเภอชุมตาบง เชื่อมต่อ หมู่ที่ ๒๕ ตำบลแม่เลย์ อำเภอแม่วงก์ จังหวัดนครสวรรค์ จุดพิกัด N ๑๕° ๓๘' ๓๘.๒" E ๙๙° ๓๔' ๐๗.๗", N ๑๕° ๓๘' ๕๘.๖" E ๙๙° ๓๓' ๕๙.๗" (เสนอโดย คกก.ประสานแผนระดับจังหวัด)		ก่อสร้างถนน ค.ส.ล. ขนาดกว้าง ๖ เมตร ยาว ๑,๐๐๐ เมตร รายละเอียดตามแบบที่ อบจ. กำหนด	๑,๐๐๐,๐๐๐	๑,๐๐๐,๐๐๐	๑,๐๐๐,๐๐๐			

แผนพัฒนาสามปี (พ.ศ.๒๕๕๘-๒๕๖๐)

ส่วนที่ ๕ บัญชีโครงการพัฒนา ยุทธศาสตร์ที่ ๑ การพัฒนาด้านคมนาคมและแหล่งน้ำ

หมายเหตุ งบประมาณและที่มาได้ระบุไว้เป็นงบประมาณของ อบจ.นครสวรรค์

ยุทธศาสตร์จังหวัดที่ ๑ การสร้างมูลค่าเพิ่มทางการเกษตร การค้าและอุตสาหกรรมเกษตรที่สมดุล

- ยุทธศาสตร์การพัฒนาของ อบท. ในเขตจังหวัดนครสวรรค์ที่ ๑ การพัฒนาโครงสร้างพื้นฐานและสร้างมูลค่าเพิ่มทางการเกษตร

๑. ยุทธศาสตร์ การพัฒนาด้านคมนาคมและแหล่งน้ำ

๑.๑ แนวทาง พัฒนาเส้นทางคมนาคมและขนส่ง

ที่	โครงการ/กิจกรรม	วัตถุประสงค์	เป้าหมาย (ผลผลิตของโครงการ)	งบประมาณและที่ผ่านมา			ตัวชี้วัด (KPI)	ผลที่คาดว่าจะได้รับ	หน่วยงาน ที่รับผิดชอบ
				๒๕๕๘ (บาท)	๒๕๕๙ (บาท)	๒๕๖๐ (บาท)			
๑.๙๖	ก่อสร้างถนน ค.ส.ล. หมู่ที่ ๑๑ ตำบลปางสวรรค์ อำเภอชุมตาบง เชื่อมต่อ หมู่ที่ ๑๕ ตำบลแม่เลย์ อำเภอแม่วงก์ จังหวัดนครสวรรค์ จุดพิกัด N ๑๕° ๓๘'๓๘.๒" E ๙๙° ๓๔' ๐๑.๗", N ๑๕° ๓๘'๕๘.๖" E ๙๙° ๓๓'๕๙.๗" (เสนอโดย กกก.ประสานแผนระดับจังหวัด)		ก่อสร้างถนน ค.ส.ล. ขนาดกว้าง ๖ เมตร ยาว ๑,๐๐๐ เมตร รายละเอียดตามแบบที่ อบจ. กำหนด	๑,๐๐๐,๐๐๐	๒,๐๐๐,๐๐๐	-			
๑.๙๗	ก่อสร้าง/ปรับปรุง/ซ่อมแซม <input type="checkbox"/> ถนนที่ได้รับการกีดถ่ายโอน, <input type="checkbox"/> ถนนที่อยู่ในความรับผิดชอบของ อบจ.นครสวรรค์ และถนนที่ หน่วยงานอื่นๆ ร้องขอ <input type="checkbox"/> ทบทวนจากแผนพัฒนาสามปี <input type="checkbox"/> (พ.ศ.๒๕๕๗-๒๕๕๙) <input type="checkbox"/> (เสนอโดยส่วนราชการ/กองช่าง)		จัดซื้อวัสดุก่อสร้างและจ้างเหมา เพื่อก่อสร้าง/ปรับปรุงซ่อมแซม ถนนที่อยู่ในความรับผิดชอบของ อบจ.นครสวรรค์ ถนนที่ได้รับ การกีดถ่ายโอน และถนนที่ <input type="checkbox"/> หน่วยงานอื่น ๆ ร้องขอ ให้อยู่ในสภาพที่ใช้งานได้ดี <input type="checkbox"/> โดยใช้เครื่องจักรกล ของ อบจ. ดำเนินการ	๒๕,๖๐๐,๐๐๐	๒๕,๖๐๐,๐๐๐	๒๕,๖๐๐,๐๐๐			

แผนพัฒนาสามปี (พ.ศ.๒๕๕๘-๒๕๖๐)

ส่วนที่ ๕ บัญชีโครงการพัฒนา ยุทธศาสตร์ที่ ๑ การพัฒนาด้านคมนาคมและแหล่งน้ำ

หมายเหตุ งบประมาณและที่มาที่ไม่ได้ระบุไว้เป็นงบประมาณของ อบจ.นครสวรรค์

ยุทธศาสตร์จังหวัดที่ ๑ การสร้างมูลค่าเพิ่มทางการเกษตร การค้าและอุตสาหกรรมเกษตรที่สมดุล

- ยุทธศาสตร์การพัฒนาของ อบท. ในเขตจังหวัดนครสวรรค์ที่ ๑ การพัฒนาโครงสร้างพื้นฐานและสร้างมูลค่าเพิ่มทางการเกษตร

๑. ยุทธศาสตร์ การพัฒนาด้านคมนาคมและแหล่งน้ำ

๑.๑ แนวทาง พัฒนาเส้นทางคมนาคมและขนส่ง

ที่	โครงการ/กิจกรรม	วัตถุประสงค์	เป้าหมาย (ผลผลิตของโครงการ)	งบประมาณและที่ผ่านมา			ตัวชี้วัด (KPI)	ผลที่คาดว่าจะได้รับ	หน่วยงาน ที่รับผิดชอบ
				๒๕๕๘ (บาท)	๒๕๕๙ (บาท)	๒๕๖๐ (บาท)			
๒	จัดซื้อวัสดุ ครุภัณฑ์สำหรับใช้ ในการพัฒนาเส้นทางคมนาคมและขนส่ง ของ อบจ.นครสวรรค์ (เสนอโดยส่วนราชการ/กองช่าง)	เพื่อให้ อบจ.มีวัสดุ อุปกรณ์ เครื่องมือ เครื่องใช้ เครื่องจักรกล สำหรับการปฏิบัติงานพัฒนา เส้นทางคมนาคมและขนส่ง ที่เพียงพอต่อการปฏิบัติงาน และมีประสิทธิภาพ	๑. จัดซื้อครุภัณฑ์สำหรับใช้ใน การพัฒนาเส้นทางคมนาคมและ ขนส่ง ของ อบจ.นครสวรรค์ ดังนี้ ๑.๑ รถปรับสภาพถนน จำนวน ๑ คัน ๑.๒ เครื่องวิเคราะห์เลเซอร์แบบมือถือ จำนวน ๒ เครื่อง ๆ ละ ๓๑,๐๐๐ บาท ๑.๓ รถชุดไฮโดรลิก จำนวน ๒ คัน ๑.๔ รถมอเตอร์เกรดเดอร์ จำนวน ๑ คัน ๑.๕ รถตักถ้อยาง จำนวน ๑ คัน ๑.๖ รถพาร์มแทรกเตอร์ จำนวน ๑ คัน ๑.๗ รถบรรทุกเทท้าย จำนวน ๑ คัน ๑.๘ รถแทรกเตอร์ จำนวน ๑ คัน ๑.๙ รถบด จำนวน ๑ คัน ๑.๑๐ รถน้ำ จำนวน ๑ คัน ๒. จัดซื้อวัสดุน้ำมันเชื้อเพลิงและหล่อลื่น เพื่อการพัฒนา โดยใช้เครื่องจักรกล ยานพาหนะ อบจ.	๕๕,๔๐๘,๐๐๐	๗๐,๓๔๖,๐๐๐	๒๗,๓๔๖,๐๐๐	- จำนวน ครุภัณฑ์ ที่ใช้ปฏิบัติงาน - ระดับความ พึงพอใจของผู้ มีส่วนได้ส่วนเสีย	อบจ.มีเครื่องจักรกล เครื่องมือเครื่องใช้ สำหรับการ ปฏิบัติงาน พัฒนาเส้นทาง คมนาคมและ ขนส่งที่เพียงพอ ต่อการปฏิบัติงาน และมีประสิทธิภาพ	กองช่าง

แผนพัฒนาสามปี (พ.ศ.๒๕๕๘-๒๕๖๐)

ส่วนที่ ๕ บัญชีโครงการพัฒนา ยุทธศาสตร์ที่ ๑ การพัฒนาด้านคมนาคมและแหล่งน้ำ

หมายเหตุ งบประมาณและที่มาที่ไม่ได้ระบุไว้เป็นงบประมาณของ อบจ.นครสวรรค์

A decorative border resembling a scroll, with a grey shaded area at the top and bottom edges and black scroll-like corners on the left side.

ยุทธศาสตร์ที่ ๒  
การพัฒนาด้านการท่องเที่ยว

**รายละเอียดโครงการพัฒนา  
แผนพัฒนาสามปี (พ.ศ.๒๕๕๘-๒๕๖๐)  
องค์การบริหารส่วนจังหวัดนครสวรรค์**

ยุทธศาสตร์จังหวัดที่ ๒ การส่งเสริมการท่องเที่ยวเชิงวัฒนธรรมและธรรมชาติ

- ยุทธศาสตร์การพัฒนาของ อบท. ในเขตจังหวัดนครสวรรค์ที่ ๒ การส่งเสริมการลงทุน พาณิชยกรรม อุตสาหกรรม เกษตรกรรมและการท่องเที่ยว

**๒. ยุทธศาสตร์ การพัฒนาด้านการท่องเที่ยว**

**๒.๑ แนวทาง พัฒนาแหล่งท่องเที่ยวบึงบอระเพ็ด**

ที่	โครงการ/กิจกรรม	วัตถุประสงค์	เป้าหมาย (ผลผลิตของโครงการ)	งบประมาณและที่ผ่านมา			ตัวชี้วัด (KPI)	ผลที่คาดว่าจะได้รับ	หน่วยงาน ที่รับผิดชอบ
				๒๕๕๘ (บาท)	๒๕๕๙ (บาท)	๒๕๖๐ (บาท)			
๑	พัฒนาระบบโครงสร้างสถานที่ แหล่งท่องเที่ยวบึงบอระเพ็ด จำนวน ๘ กิจกรรม ๑. ก่อสร้างหลังคาด้านหน้า อาคารแสดงพันธุ์สัตว์น้ำ บึงบอระเพ็ด ๒. ก่อสร้างห้องน้ำ ห้องส้วม สาธารณะบริเวณห้องประชุม เสื่อพินน้ำ ๓. ปรับปรุง/ซ่อมแซมอาคาร สถานที่ภายในโครงการพัฒนา บึงบอระเพ็ดด้านการท่องเที่ยว  <small>ทบทวนจากแผนพัฒนาสามปี (พ.ศ.๒๕๕๗-๒๕๕๙)</small>	เพื่อให้แหล่งท่องเที่ยว บึงบอระเพ็ดมีความพร้อม สำหรับให้บริการ นักท่องเที่ยว	๑. ก่อสร้างหลังคาขนาดความกว้าง ๙.๐๐ เมตร ความยาว ๑๘.๐๐ เมตร รายละเอียดตามแบบ อบจ.นว.กำหนด ๒. ก่อสร้างห้องน้ำห้องส้วม ขนาด กว้าง ๕.๐๐ เมตร ยาว ๘.๐๐ เมตร จำนวน ๑ หลัง ๓. ค่าบำรุงรักษา/ซ่อมแซมอาคารแสดง พันธุ์สัตว์น้ำฯ อาคารเพาะพันธุ์และ จัดแสดงจระเข้ บ้านพักรับรองและ อาคารบริการนักท่องเที่ยว อาคารจัด ประชุมสัมมนา และนิทรรศการ ฯลฯ	<b>๒,๓๔๖,๐๐๐</b>	<b>๙๐,๑๐๐,๐๐๐</b>	<b>๘,๑๐๐,๐๐๐</b>	- ระดับความ พึงพอใจของ นักท่องเที่ยว - จำนวนนัก ท่องเที่ยวเพิ่มขึ้น - รายได้ที่เพิ่มขึ้น จากนักท่องเที่ยว	- แหล่งท่องเที่ยว บึงบอระเพ็ดเป็นที่รู้จัก และนิยมของนักท่องเที่ยว - นักท่องเที่ยวที่มา ท่องเที่ยวบึงบอระเพ็ด เพิ่มขึ้น และมาบ่อยครั้ง	กองกิจการ พาณิชย์  กองกิจการ พาณิชย์  กองกิจการ พาณิชย์

แผนพัฒนาสามปี (พ.ศ.๒๕๕๘-๒๕๖๐) ส่วนที่ ๕ บัญชีโครงการพัฒนา

ยุทธศาสตร์ที่ ๒ การพัฒนาด้านการท่องเที่ยว

หมายเหตุ งบประมาณและที่มาที่ไม่ได้ระบุไว้เป็นงบประมาณของ อบจ.นครสวรรค์

ยุทธศาสตร์จังหวัดที่ ๒ การส่งเสริมการท่องเที่ยวเชิงวัฒนธรรมและธรรมชาติ

- ยุทธศาสตร์การพัฒนาของ อบท. ในเขตจังหวัดนครสวรรค์ที่ ๒ การส่งเสริมการลงทุน พาณิชยกรรม อุตสาหกรรม เกษตรกรรมและการท่องเที่ยว

๒. ยุทธศาสตร์ การพัฒนาด้านการท่องเที่ยว

๒.๑ แนวทาง พัฒนาแหล่งท่องเที่ยวบึงบอระเพ็ด

ที่	โครงการ/กิจกรรม	วัตถุประสงค์	เป้าหมาย (ผลผลิตของโครงการ)	งบประมาณและที่ผ่านมา			ตัวชี้วัด (KPI)	ผลที่คาดว่าจะได้รับ	หน่วยงานที่รับผิดชอบ
				๒๕๕๘ (บาท)	๒๕๕๙ (บาท)	๒๕๖๐ (บาท)			
	๔.ปรับปรุงซ่อมแซมห้องน้ำ บริเวณด้านหลังบ้านพักรับรอง แบบรีสอร์ทในแหล่งท่องเที่ยว บึงบอระเพ็ด		๔. ปรับปรุงห้องน้ำห้องส้วม ขนาด กว้าง ๓.๕๐ เมตร ยาว ๘.๐๐ เมตร จำนวน ๑ หลัง	๒๙๐,๐๐๐	-	-			กองกิจการพาณิชย์
	๕. ปรับปรุงซ่อมแซมห้องน้ำ บริเวณด้านข้างเรือนพักรับรอง แบบรีสอร์ทในแหล่งท่องเที่ยว บึงบอระเพ็ด		๕. ปรับปรุงห้องน้ำห้องส้วม ขนาด กว้าง ๓.๕๐ เมตร ยาว ๘.๐๐ เมตร จำนวน ๑ หลัง	๒๐๐,๐๐๐	-	-			กองกิจการพาณิชย์
	๖.ก่อสร้างหลังคาคลุมทางเท้า ภายในโครงการพัฒนาแหล่งท่องเที่ยวบึงบอระเพ็ด		๖. ก่อสร้างหลังคาคลุมทางเท้า ขนาด กว้าง ๑.๘๐ เมตร ยาว ๒๕๐ เมตร รายละเอียดตามแบบที่ อบจ.นครสวรรค์ กำหนด	๒๐๐,๐๐๐	-	-			กองกิจการพาณิชย์
	๗. ปรับปรุงภูมิทัศน์และสถานที่พักผ่อนภายในโครงการพัฒนาบึงบอระเพ็ดด้านการท่องเที่ยว		๗. ปรับปรุงภูมิทัศน์และก่อสร้างโครงสร้างพื้นฐานสำหรับจัดเป็นสถานที่พักผ่อนในพื้นที่แหล่งท่องเที่ยวบึงบอระเพ็ด รายละเอียดตามแบบที่ อบจ.กำหนด	-	๑๐,๐๐๐,๐๐๐	๘,๐๐๐,๐๐๐			กองกิจการพาณิชย์
	๘. ก่อสร้างสวนสนุกน้ำ		๘. ก่อสร้างสวนสนุกน้ำ พร้อมสิ่งอำนวยความสะดวก จำนวน ๑ แห่ง รายละเอียดตามแบบที่ อบจ.กำหนด	-	๘๐,๐๐๐,๐๐๐	-			กองช่าง

แผนพัฒนาสามปี (พ.ศ.๒๕๕๘-๒๕๖๐) ส่วนที่ ๕ บัญชีโครงการพัฒนา

ยุทธศาสตร์ที่ ๒ การพัฒนาด้านการท่องเที่ยว

หมายเหตุ งบประมาณและที่มาที่ไม่ได้ระบุไว้เป็นงบประมาณของ อบจ.นครสวรรค์



ยุทธศาสตร์จังหวัดที่ ๒ การส่งเสริมการท่องเที่ยวเชิงวัฒนธรรมและธรรมชาติ

- ยุทธศาสตร์การพัฒนาของ อบท. ในเขตจังหวัดนครสวรรค์ที่ ๒ การส่งเสริมการลงทุน พาณิชยกรรม อุตสาหกรรม เกษตรกรรมและการท่องเที่ยว

๒. ยุทธศาสตร์ การพัฒนาด้านการท่องเที่ยว

๒.๑ แนวทาง พัฒนาแหล่งท่องเที่ยวบึงบอระเพ็ด

ที่	โครงการ/กิจกรรม	วัตถุประสงค์	เป้าหมาย (ผลผลิตของโครงการ)	งบประมาณและที่ผ่านมา			ตัวชี้วัด (KPI)	ผลที่คาดว่าจะได้รับ	หน่วยงาน ที่รับผิดชอบ
				๒๕๕๘ (บาท)	๒๕๕๙ (บาท)	๒๕๖๐ (บาท)			
๒	พัฒนาการบริหารจัดการแหล่งท่องเที่ยวบึงบอระเพ็ด ในส่วนที่องค์การบริหารส่วนจังหวัดนครสวรรค์รับผิดชอบ จำนวน ๕ กิจกรรม ๑. ประชาสัมพันธ์อาหารดีเมืองสี่แคว <small>ทบทวนจากแผนพัฒนาสามปี (พ.ศ.๒๕๕๗-๒๕๕๙)</small>	เพื่อพัฒนาและส่งเสริมให้แหล่งท่องเที่ยวบึงบอระเพ็ดเป็นที่รู้จักและชื่นชอบของนักท่องเที่ยวและประชาชนทั่วไป	ดำเนินการประชาสัมพันธ์อาหารดีอาหารอร่อยและเป็นที่ยอมรับของจังหวัดนครสวรรค์ ให้แก่นักท่องเที่ยวให้เป็นที่รู้จักอย่างแพร่หลาย	๑,๙๐๑,๕๐๐	๗๖๙,๐๐๐	๖๙๔,๐๐๐	๑.จำนวนกิจกรรมด้านการส่งเสริมการท่องเที่ยว ๒.ระดับความพึงพอใจของนักท่องเที่ยว	- จำนวนนักท่องเที่ยวที่มาท่องเที่ยวเพิ่มมากขึ้น - รายได้จากการท่องเที่ยวเพิ่มขึ้น - แหล่งท่องเที่ยวเป็นที่นิยมและมีชื่อเสียงเป็นที่รู้จักในระดับประเทศ	สำนักปลัดฯ
				๑๐๐,๐๐๐	๑๐๐,๐๐๐	๑๐๐,๐๐๐			
	๒. จัดงานเพื่อการท่องเที่ยวบึงบอระเพ็ด <small>ทบทวนจากแผนพัฒนาสามปี (พ.ศ.๒๕๕๗-๒๕๕๙)</small>		จัดงาน/กิจกรรมการท่องเที่ยวภายใต้ภายใต้เทศกาลเย็นดูดาวเข้าดูนก เช่น กิจกรรมอบรมมัคคุเทศก์น้อย กิจกรรมประกวดภาพถ่าย กิจกรรมดาราศาสตร์เพื่อการเรียนรู้ กิจกรรมวันขึ้นปีใหม่ งานเทศกาลตรุษจีน งานวันแห่งความรัก มหกรรมไม้ดอกไม้ประดับและของดีจังหวัดนครสวรรค์ กิจกรรมดนตรีในสวน ฯลฯ	๓๔๔,๐๐๐	๓๔๔,๐๐๐	๓๔๔,๐๐๐		กองกิจการพาณิชย์	

แผนพัฒนาสามปี (พ.ศ.๒๕๕๘-๒๕๖๐) ส่วนที่ ๕ บัญชีโครงการพัฒนา

ยุทธศาสตร์ที่ ๒ การพัฒนาด้านการท่องเที่ยว

หมายเหตุ งบประมาณและที่มาได้ระบุไว้เป็นงบประมาณของ อบจ.นครสวรรค์

ยุทธศาสตร์จังหวัดที่ ๒ การส่งเสริมการท่องเที่ยวเชิงวัฒนธรรมและธรรมชาติ

- ยุทธศาสตร์การพัฒนาของ อบท. ในเขตจังหวัดนครสวรรค์ที่ ๒ การส่งเสริมการลงทุน พาณิชยกรรม อุตสาหกรรม เกษตรกรรมและการท่องเที่ยว

๒. ยุทธศาสตร์ การพัฒนาด้านการท่องเที่ยว

๒.๑ แนวทาง พัฒนาแหล่งท่องเที่ยวบึงบอระเพ็ด

ที่	โครงการ/กิจกรรม	วัตถุประสงค์	เป้าหมาย (ผลผลิตของโครงการ)	งบประมาณและที่ผ่านมา			ตัวชี้วัด (KPI)	ผลที่คาดว่าจะได้รับ	หน่วยงานที่รับผิดชอบ
				๒๕๕๘ (บาท)	๒๕๕๙ (บาท)	๒๕๖๐ (บาท)			
๓.	พัฒนาศักยภาพผู้ประกอบการร้านค้าภายในองค์การบริหารส่วนจังหวัดนครสวรรค์		จัดอบรมผู้ประกอบการร้านค้าเกี่ยวกับสุขอนามัย จำนวน ๑ รุ่น รวมจำนวน ๕๐ คน	๕๐,๐๐๐	๕๐,๐๐๐	๕๐,๐๐๐			กองกิจการพาณิชย์
๔.	พัฒนาศักยภาพบุคลากรผู้ปฏิบัติงานส่งเสริมการท่องเที่ยวบึงบอระเพ็ดและจังหวัดนครสวรรค์		จัดอบรมและศึกษาดูงานด้านการบริหารจัดการการท่องเที่ยว จำนวน ๒ รุ่น ๆ ละ ๕๐ คน	๒๐๐,๐๐๐	๒๐๐,๐๐๐	๒๐๐,๐๐๐			กองกิจการพาณิชย์
๕.	จัดซื้อครุภัณฑ์สนับสนุนในการปฏิบัติงานด้านการส่งเสริมการท่องเที่ยวบึงบอระเพ็ด		๑. จัดซื้อตู้เหล็กชนิดบานเลื่อนกระจก ๒ ชั้น จำนวน ๔ ตู้ ๆ ละ ๖,๐๐๐ บาท ๒. จัดซื้อแท่นบรรยายจำนวน ๑ แท่น ๓. จัดซื้อรถยนต์บรรทุกดีเซล ขนาด ๑ ตัน จำนวน ๑ คัน ๔. จัดซื้อปั้มน้ำจำนวน ๓ เครื่อง เครื่องละ ๖,๕๐๐ บาท ๕. จัดซื้อเครื่องมอเตอร์ซิงเกิ้ลเฟส จำนวน ๑ เครื่อง ๖. จัดซื้อไดโว้สูบน้ำ ขนาด ๒ นิ้ว จำนวน ๑ เครื่อง	๒๔,๐๐๐	-	-			กองกิจการพาณิชย์
	ทบทวนจากแผนพัฒนาสามปี (พ.ศ.๒๕๕๗-๒๕๕๙)			๑๕,๐๐๐	-	-			
				๗๘๗,๐๐๐	-	-			
				๑๙,๕๐๐	-	-			
				๙,๕๐๐	-	-			
				๖,๕๐๐	-	-			

แผนพัฒนาสามปี (พ.ศ.๒๕๕๘-๒๕๖๐) ส่วนที่ ๕ บัญชีโครงการพัฒนา

ยุทธศาสตร์ที่ ๒ การพัฒนาด้านการท่องเที่ยว

หมายเหตุ งบประมาณและที่มาที่ไม่ได้ระบุไว้เป็นงบประมาณของ อบจ.นครสวรรค์

ยุทธศาสตร์จังหวัดที่ ๒ การส่งเสริมการท่องเที่ยวเชิงวัฒนธรรมและธรรมชาติ

- ยุทธศาสตร์การพัฒนาของ อบท. ในเขตจังหวัดนครสวรรค์ที่ ๒ การส่งเสริมการลงทุน พาณิชยกรรม อุตสาหกรรม เกษตรกรรมและการท่องเที่ยว

๒. ยุทธศาสตร์ การพัฒนาด้านการท่องเที่ยว

๒.๑ แนวทาง พัฒนาแหล่งท่องเที่ยวบึงบอระเพ็ด

ที่	โครงการ/กิจกรรม	วัตถุประสงค์	เป้าหมาย (ผลผลิตของโครงการ)	งบประมาณและที่ผ่านมา			ตัวชี้วัด (KPI)	ผลที่คาดว่าจะได้รับ	หน่วยงานที่รับผิดชอบ
				๒๕๕๘ (บาท)	๒๕๕๙ (บาท)	๒๕๖๐ (บาท)			
			๗. จัดซื้อถังกรองน้ำด้วยแรงดันผ่านชั้นทราย ขนาดเส้นผ่าศูนย์กลาง ๒๑ นิ้ว จำนวน ๑ ชุด	๑๗,๐๐๐	-	-			
			๘. จัดซื้อถังกรองน้ำด้วยแรงดันผ่านชั้นทราย ขนาดเส้นผ่าศูนย์กลาง ๔๘ นิ้ว จำนวน ๑ ชุด	๗๐,๐๐๐	-	-			
			๙. จัดซื้อเครื่องขยายเสียงพร้อมติดตั้ง จำนวน ๑ ชุด	๘๒,๐๐๐	-	-			
			๑๐. จัดซื้อผ้า màn พร้อมอุปกรณ์ติดตั้งห้องประชุมเสื่อพ่นน้ำจำนวน ๓ รายการ	๖๗,๐๐๐	-	-			
			๑๑. จัดซื้อเครื่องทำน้ำอุ่น ขนาด ๑๐,๐๐๐ วัตต์ จำนวน ๔ เครื่อง ราคาเครื่องละ ๘,๐๐๐ บาท	๓๒,๐๐๐	-	-			
			๑๒. จัดซื้อคอมพิวเตอร์พร้อมอุปกรณ์ จำนวน ๒ ชุด ๆ ละ ๒๘,๐๐๐ บาท	๕๖,๐๐๐	-	-			
			๑๓. จัดซื้อเครื่องพิมพ์ชนิดเลเซอร์ จำนวน ๒ เครื่องๆ ละ ๑๑,๐๐๐ บาท	๒๒,๐๐๐	-	-			
			๑๔. จัดซื้อตู้เก็บเอกสารชนิดรางเลื่อน ขนาด ๖ ช่อง จำนวน ๑ ตู้	-	๗๕,๐๐๐	-			

แผนพัฒนาสามปี (พ.ศ.๒๕๕๘-๒๕๖๐) ส่วนที่ ๕ บัญชีโครงการพัฒนา

ยุทธศาสตร์ที่ ๒ การพัฒนาด้านการท่องเที่ยว

หมายเหตุ งบประมาณและที่มาที่ไม่ได้ระบุไว้เป็นงบประมาณของ อบจ.นครสวรรค์

**รายละเอียดโครงการพัฒนา  
แผนพัฒนาสามปี (พ.ศ.๒๕๕๘-๒๕๖๐)  
องค์การบริหารส่วนจังหวัดนครสวรรค์**

ยุทธศาสตร์จังหวัดที่ ๒ การส่งเสริมการท่องเที่ยวเชิงวัฒนธรรมและธรรมชาติ

- ยุทธศาสตร์การพัฒนาของ อบท. ในเขตจังหวัดนครสวรรค์ที่ ๒ การส่งเสริมการลงทุน พาณิชยกรรม อุตสาหกรรม เกษตรกรรมและการท่องเที่ยว

**๒. ยุทธศาสตร์ การพัฒนาด้านการท่องเที่ยว**

**๒.๒ แนวทาง ส่งเสริมการท่องเที่ยวในจังหวัดนครสวรรค์**

ที่	โครงการ/กิจกรรม	วัตถุประสงค์	เป้าหมาย (ผลผลิตของโครงการ)	งบประมาณและที่ผ่านมา			ตัวชี้วัด (KPI)	ผลที่คาดว่าจะได้รับ	หน่วยงานที่รับผิดชอบ
				๒๕๕๘ (บาท)	๒๕๕๙ (บาท)	๒๕๖๐ (บาท)			
๑	จัดอบรมและศึกษาดูงานเพิ่มประสิทธิภาพการสื่อสารและการประชาสัมพันธ์ด้านการท่องเที่ยว	เพื่อพัฒนาบุคลากรด้านการประชาสัมพันธ์ของจังหวัด	จัดอบรมและศึกษาดูงานให้กับบุคลากรด้านการสื่อสารและการประชาสัมพันธ์ จำนวน ๓ รุ่น	๒๐๐,๐๐๐	๒๐๐,๐๐๐	๒๐๐,๐๐๐	จำนวนผู้เข้ารับการอบรมผ่านเกณฑ์ความรู้ที่กำหนด	การท่องเที่ยวของจังหวัดนครสวรรค์เป็นที่รู้จักของนักท่องเที่ยวหรือประชาชนทั่วไปอย่างกว้างขวาง	สำนักปลัดฯ
๒	จัดกิจกรรมส่งเสริมการท่องเที่ยวจังหวัดนครสวรรค์	๑. เพื่อส่งเสริมการท่องเที่ยวของจังหวัดนครสวรรค์ให้เป็นที่รู้จักของประชาชนทั่วไป ๒. เพื่ออำนวยความสะดวกให้กับนักท่องเที่ยว	๑. ดำเนินการจัดกิจกรรมส่งเสริมด้านการท่องเที่ยวตามปฏิทินการท่องเที่ยวของจังหวัดนครสวรรค์ เช่น  ๑.๑ จัดกิจกรรมตามรอยเสด็จพระพุทธรเจ้าหลวง(รัชกาลที่ ๕)เสด็จประภาสต้นวัดพระพรางค์เหล็อง อำเภอพยุหะคีรี	๙๐๐,๐๐๐	๓,๑๐๐,๐๐๐	๓,๑๐๐,๐๐๐	๑.ระดับความพึงพอใจของนักท่องเที่ยว	๑. นักท่องเที่ยวเพิ่มขึ้น ๒. นักท่องเที่ยวมีความพึงพอใจในการให้บริการข้อมูลการท่องเที่ยว	กองกิจการพาณิชย์
				๗๐๐,๐๐๐	๗๐๐,๐๐๐	๗๐๐,๐๐๐	๒.จำนวนนักท่องเที่ยวเพิ่มขึ้น		

ยุทธศาสตร์จังหวัดที่ ๒ การส่งเสริมการท่องเที่ยวเชิงวัฒนธรรมและธรรมชาติ

- ยุทธศาสตร์การพัฒนาของ อปท. ในเขตจังหวัดนครสวรรค์ที่ ๒ การส่งเสริมการลงทุน พาณิชยกรรม อุตสาหกรรม เกษตรกรรมและการท่องเที่ยว

๒. ยุทธศาสตร์ การพัฒนาด้านการท่องเที่ยว

๒.๒ แนวทาง ส่งเสริมการท่องเที่ยวในจังหวัดนครสวรรค์

ที่	โครงการ/กิจกรรม	วัตถุประสงค์	เป้าหมาย (ผลผลิตของโครงการ)	งบประมาณและที่ผ่านมา			ตัวชี้วัด (KPI)	ผลที่คาดว่าจะได้รับ	หน่วยงานที่รับผิดชอบ
				๒๕๕๘ (บาท)	๒๕๕๙ (บาท)	๒๕๖๐ (บาท)			
			๑.๒ จัดกิจกรรมตามรอยเสด็จพระพุทธรเจ้าหลวง(รัชกาลที่ ๕)เสด็จประภาสต้นวัดเขาดิน อำเภอเก้าเลี้ยว ๑.๓ จัดกิจกรรมฤดูล่องแก่ง ๑.๔ จัดกิจกรรมดอกไม้บานเริ่มฤดูการท่องเที่ยว จังหวัดนครสวรรค์ ๑.๕ กิจกรรมประกวดดนตรี  ๒.จัดทำแผ่นพับ ป้าย เอกสารประชาสัมพันธ์ด้านการท่องเที่ยวและคู่มือแนะนำสิ่งที่สำคัญๆ ของจังหวัดนครสวรรค์ รวมทั้งประชาสัมพันธ์การท่องเที่ยวผ่านสื่อต่างๆ เช่น วิทยุโทรทัศน์ และสื่อสิ่งพิมพ์ ฯลฯ  ๓. จัดทำวีดิทัศน์ประชาสัมพันธ์การท่องเที่ยวจังหวัดนครสวรรค์	๒๐๐,๐๐๐	๒๐๐,๐๐๐	๒๐๐,๐๐๐			กองกิจการพาณิชย์
				-	๑๐๐,๐๐๐	๑๐๐,๐๐๐			สำนักปลัดฯ

แผนพัฒนาสามปี (พ.ศ.๒๕๕๘-๒๕๖๐) ส่วนที่ ๕ บัญชีโครงการพัฒนา

ยุทธศาสตร์ที่ ๒ การพัฒนาด้านการท่องเที่ยว

หมายเหตุ งบประมาณและที่มาที่ไม่ได้ระบุไว้เป็นงบประมาณของ อบจ.นครสวรรค์

ยุทธศาสตร์จังหวัดที่ ๒ การส่งเสริมการท่องเที่ยวเชิงวัฒนธรรมและธรรมชาติ

- ยุทธศาสตร์การพัฒนาของ อปท. ในเขตจังหวัดนครสวรรค์ที่ ๒ การส่งเสริมการลงทุน พาณิชยกรรม อุตสาหกรรม เกษตรกรรมและการท่องเที่ยว

๒. ยุทธศาสตร์ การพัฒนาด้านการท่องเที่ยว

๒.๒ แนวทาง ส่งเสริมการท่องเที่ยวในจังหวัดนครสวรรค์

ที่	โครงการ/กิจกรรม	วัตถุประสงค์	เป้าหมาย (ผลผลิตของโครงการ)	งบประมาณและที่ผ่านมา			ตัวชี้วัด (KPI)	ผลที่คาดว่าจะได้รับ	หน่วยงานที่รับผิดชอบ
				๒๕๕๘ (บาท)	๒๕๕๙ (บาท)	๒๕๖๐ (บาท)			
			๔. จัดทำเอกสารคู่มือเส้นทางการท่องเที่ยวของจังหวัดนครสวรรค์	-	๑๐๐,๐๐๐	๑๐๐,๐๐๐			สำนักปลัดฯ
			๕. จัดอบรมมัคคุเทศก์ประจำแหล่งท่องเที่ยวประจำอำเภอของจังหวัดนครสวรรค์ จำนวน ๑๕ อำเภอ ๆ ละ ๕๐ คน รวมจำนวน ๗๕๐ คน	-	๒,๐๐๐,๐๐๐	๒,๐๐๐,๐๐๐			กองกิจการพาณิชย์

# ยุทธศาสตร์ที่ ๓

การพัฒนาด้านการศึกษา กีฬา

ศาสนาและวัฒนธรรม

รายละเอียดโครงการพัฒนา  
แผนพัฒนาสามปี (พ.ศ.๒๕๕๘-๒๕๖๐)  
องค์การบริหารส่วนจังหวัดนครสวรรค์

ยุทธศาสตร์จังหวัดที่ ๒ การส่งเสริมการท่องเที่ยวเชิงวัฒนธรรมและธรรมชาติและยุทธศาสตร์ที่ ๓ การพัฒนาคนให้มีคุณภาพชีวิตที่ดี มีคุณธรรม นำความรู้และเกิดความสุข

- ยุทธศาสตร์การพัฒนาของ อปท. ในเขตจังหวัดนครสวรรค์ ยุทธศาสตร์ที่ ๓ พัฒนาและส่งเสริมคุณภาพชีวิต และยุทธศาสตร์ที่ ๔ การอนุรักษ์และสืบสานศาสนา ศิลปวัฒนธรรมประเพณี และภูมิปัญญาท้องถิ่น

๓. ยุทธศาสตร์ การพัฒนาทางการศึกษา กีฬา ศาสนาและวัฒนธรรม

๓.๑ แนวทาง พัฒนาระบบการจัดการศึกษาของสถานศึกษาในสังกัด อบจ.

ที่	โครงการ/กิจกรรม	วัตถุประสงค์	เป้าหมาย (ผลผลิตของโครงการ)	งบประมาณและที่ผ่านมา			ตัวชี้วัด (KPI)	ผลที่คาดว่าจะได้รับ	หน่วยงานที่รับผิดชอบ
				๒๕๕๘ (บาท)	๒๕๕๙ (บาท)	๒๕๖๐ (บาท)			
๑	จัดการศึกษาระดับการศึกษาขั้นพื้นฐานของโรงเรียนในสังกัด อบจ.นครสวรรค์ ประกอบด้วย ๔ กิจกรรม			๑๔,๖๒๔,๐๐๐	๑๕,๕๔๖,๒๐๐	๗,๘๓๐,๒๐๐			
	๑.๑ จัดการศึกษาระดับการศึกษาขั้นพื้นฐานของโรงเรียนนครสวรรค์อิงลิชโปรแกรม (NSES) (ทบทวนจากแผนพัฒนาสามปี พ.ศ. ๒๕๕๗-๒๕๕๙) (เสนอโดยส่วนราชการ/กองการศึกษาฯ)	เพื่อให้ครูและนักเรียนของโรงเรียนนครสวรรค์อิงลิชโปรแกรม (NSES) ได้รับการศึกษาขั้นพื้นฐานอย่างมีคุณภาพได้มาตรฐาน	๑.เตรียมความพร้อมในการจัดการศึกษาระดับการศึกษาขั้นพื้นฐานของโรงเรียนนครสวรรค์อิงลิชโปรแกรม (NSES) ดังนี้ ๑.๑ จัดซื้อวัสดุ ครุภัณฑ์ ได้แก่ (๑) จัดซื้อกล่องวีดีโอ จำนวน ๑ ตัว (๒) จัดซื้อเครื่องเชื่อมไฟฟ้า จำนวน ๑ เครื่อง (๓) จัดซื้อแท่นตัดไฟเบอร์ จำนวน ๑ แท่น (๔) จัดซื้อสว่านไฟฟ้า จำนวน ๑ ตัว (๕) จัดซื้อโต๊ะทำงานระดับ ๓-๖ พร้อมกระจก จำนวน ๔ ชุด	๑,๑๑๒,๖๐๐	๘๔๘,๖๐๐	๘๔๘,๖๐๐	- โรงเรียนผ่านการประเมินคุณภาพและมาตรฐานจากหน่วยงานตรวจประเมิน - ระดับความพึงพอใจของผู้มีส่วนได้ส่วนเสีย	นักเรียนของโรงเรียนนครสวรรค์อิงลิชโปรแกรม (NSES) ได้รับการศึกษาขั้นพื้นฐานอย่างมีคุณภาพได้มาตรฐาน	กองการศึกษา

แผนพัฒนาสามปี (พ.ศ.๒๕๕๘-๒๕๖๐) ส่วนที่ ๕ บัญชีโครงการพัฒนา  
ยุทธศาสตร์ที่ ๓ การพัฒนาทางการศึกษา กีฬา ศาสนา และวัฒนธรรม  
หมายเหตุ งบประมาณและที่มาที่ไม่ได้ระบุไว้เป็นงบประมาณของ อบจ.นครสวรรค์



ยุทธศาสตร์จังหวัดที่ ๒ การส่งเสริมการท่องเที่ยวเชิงวัฒนธรรมและธรรมชาติและยุทธศาสตร์ที่ ๓ การพัฒนาคนให้มีคุณภาพชีวิตที่ดี มีคุณธรรม นำความรู้และเกิดความผาสุก

- ยุทธศาสตร์การพัฒนาของ อปท. ในเขตจังหวัดนครสวรรค์ ยุทธศาสตร์ที่ ๓ พัฒนาและส่งเสริมคุณภาพชีวิต และยุทธศาสตร์ที่ ๔ การอนุรักษ์และสืบสานศาสนา ศิลปวัฒนธรรมประเพณี และภูมิปัญญาท้องถิ่น

๓. ยุทธศาสตร์ การพัฒนาด้านการศึกษา กีฬา ศาสนาและวัฒนธรรม

๓.๑ แนวทาง พัฒนาระบบการจัดการศึกษาของสถานศึกษาในสังกัด อบจ.

ที่	โครงการ/กิจกรรม	วัตถุประสงค์	เป้าหมาย (ผลผลิตของโครงการ)	งบประมาณและที่ผ่านมา			ตัวชี้วัด (KPI)	ผลที่คาดว่าจะได้รับ	หน่วยงานที่รับผิดชอบ
				๒๕๕๘ (บาท)	๒๕๕๙ (บาท)	๒๕๖๐ (บาท)			
			๒. ค่าที่ดินและสิ่งก่อสร้าง (๑) ค่าซ่อมแซมอาคารเรียน ของโรงเรียนนครสวรรค์อิงลิชโปรแกรมฯ ๓. การทัศนศึกษาแหล่งเรียนรู้ นอกห้องเรียน ๔. การเผยแพร่และประชาสัมพันธ์ กิจกรรมภายในของโรงเรียนนครสวรรค์- อิงลิชโปรแกรมฯ ๕. การรณรงค์เพื่อป้องกันยาเสพติด ในสถานศึกษา ๖. การสนับสนุนค่าใช้จ่ายการบริหาร สถานศึกษา ๗. ค่าใช้จ่ายอื่น ๆ ที่เกี่ยวข้อง	๒๐๐,๐๐๐	-	-			(กองช่าง)
๑.๒	จัดการศึกษาระดับการศึกษาขั้นพื้นฐาน ของโรงเรียนสวนกุหลาบวิทยาลัย (จิระประวัติ) นครสวรรค์ (ทบทวนจากแผนสามปี ๒๕๕๗-๒๕๕๙) (เสนอโดยส่วนราชการ/กองการศึกษาฯ)	เพื่อให้ครูนักเรียน ของ โรงเรียนสวนกุหลาบวิทยาลัย (จิระประวัติ) นครสวรรค์ ได้รับการ ศึกษาขั้นพื้นฐานอย่างมีคุณภาพได้ มาตรฐาน	เตรียมความพร้อมในการจัดการ ศึกษาระดับการศึกษาขั้นพื้นฐาน ดังนี้ ๑. จัดซื้อวัสดุ ครุภัณฑ์ ได้แก่ (๑) จัดซื้อรถหกล้อขนาด ๔ ตัน จำนวน ๑ คัน (๒) จัดซื้อชุดเครื่องเสียงใน หอประชุม จำนวน ๑ ชุด	๑๒,๐๑๑,๔๐๐	๑๓,๑๙๗,๖๐๐	๕,๔๘๑,๖๐๐	- โรงเรียนผ่านการ ประเมินคุณภาพ และมาตรฐานจาก หน่วยงานตรวจ ประเมิน - ระดับความพึงพอใจ ของผู้มีส่วนได้ส่วนเสีย	ครูและนักเรียนของโรงเรียน สวนกุหลาบวิทยาลัย (จิระประวัติ) นครสวรรค์ ได้รับการศึกษา ขั้นพื้นฐานอย่างมีคุณภาพ ได้มาตรฐาน	กองการศึกษา
				๑,๓๗๕,๐๐๐	-	-			
				๒๕๐,๐๐๐	-	-			

แผนพัฒนาสามปี (พ.ศ.๒๕๕๘-๒๕๖๐) ส่วนที่ ๕ บัญชีโครงการพัฒนา  
ยุทธศาสตร์ที่ ๓ การพัฒนาด้านการศึกษา กีฬา ศาสนา และวัฒนธรรม  
หมายเหตุ งบประมาณและที่มาที่ไม่ได้ระบุไว้เป็นงบประมาณของ อบจ.นครสวรรค์

ยุทธศาสตร์จังหวัดที่ ๒ การส่งเสริมการท่องเที่ยวเชิงวัฒนธรรมและธรรมชาติและยุทธศาสตร์ที่ ๓ การพัฒนาคนให้มีคุณภาพชีวิตที่ดี มีคุณธรรม นำความรู้และเกิดความผาสุก

- ยุทธศาสตร์การพัฒนาของ อปท. ในเขตจังหวัดนครสวรรค์ ยุทธศาสตร์ที่ ๓ พัฒนาและส่งเสริมคุณภาพชีวิต และยุทธศาสตร์ที่ ๔ การอนุรักษ์และสืบสานศาสนา ศิลปวัฒนธรรมประเพณี และภูมิปัญญาท้องถิ่น

๓. ยุทธศาสตร์ การพัฒนาทางการศึกษา กีฬา ศาสนาและวัฒนธรรม

๓.๑ แนวทาง พัฒนาระบบการจัดการศึกษาของสถานศึกษาในสังกัด อบจ.

ที่	โครงการ/กิจกรรม	วัตถุประสงค์	เป้าหมาย (ผลผลิตของโครงการ)	งบประมาณและที่ผ่านมา			ตัวชี้วัด (KPI)	ผลที่คาดว่าจะได้รับ	หน่วยงานที่รับผิดชอบ
				๒๕๕๘ (บาท)	๒๕๕๙ (บาท)	๒๕๖๐ (บาท)			
			(๓) จัดซื้อเครื่องดนตรีสำหรับวงโยธวาทิต ประกอบด้วย						
			(๓.๑) FLUTE จำนวน ๕ ตัว	๑๑๑,๐๐๐	๗๔,๐๐๐	-			
			(๓.๒) CLARINET จำนวน ๕ ตัว	๗๕,๐๐๐	๕๐,๐๐๐	-			
			(๓.๓) ALTO SAXOPHONE จำนวน ๕ ตัว	๑๕๐,๐๐๐	๑๐๐,๐๐๐	-			
			(๓.๔) TENOR SAXOPHONE จำนวน ๕ ตัว	๑๙๕,๐๐๐	๑๓๐,๐๐๐	-			
			(๓.๕) MELLOPHONE จำนวน ๕ ตัว	๒๗๖,๐๐๐	๑๘๔,๐๐๐	-			
			(๓.๖) TRUMPET (medium-weight) จำนวน ๕ ตัว	๙๖,๐๐๐	๖๔,๐๐๐	-			
			(๓.๗) TRUMPET จำนวน ๕ ตัว	๗๕,๐๐๐	๕๐,๐๐๐	-			
			(๓.๘) TROMBONE จำนวน ๕ ตัว	๙๖,๐๐๐	๖๔,๐๐๐	-			
			(๓.๙) EUPHONIUM จำนวน ๓ ตัว	๓๖๐,๐๐๐	-	-			
			(๓.๑๐) BARITONE จำนวน ๒ ตัว	๒๒๐,๐๐๐	-	-			
			(๓.๑๑) TUBA จำนวน ๓ ตัว	๑,๐๘๐,๐๐๐	-	-			
			(๓.๑๒) SNAR จำนวน ๓ ตัว	๒๒๕,๐๐๐	-	-			
			(๓.๑๓) TOM จำนวน ๑ ตัว	๘๖,๐๐๐	-	-			
			(๓.๑๔) กลองขนาด ๑๖ นิ้ว จำนวน ๑ ตัว	๔๒,๕๐๐	-	-			
			(๓.๑๕) กลองขนาด ๑๘ นิ้ว จำนวน ๑ ตัว	๔๓,๕๐๐	-	-			
			(๓.๑๖) กลองขนาด ๒๐ นิ้ว จำนวน ๑ ตัว	๔๖,๕๐๐	-	-			

แผนพัฒนาสามปี (พ.ศ.๒๕๕๘-๒๕๖๐) ส่วนที่ ๕ บัญชีโครงการพัฒนา  
ยุทธศาสตร์ที่ ๓ การพัฒนาทางการศึกษา กีฬา ศาสนา และวัฒนธรรม  
หมายเหตุ งบประมาณและที่มาที่ไม่ได้ระบุไว้เป็นงบประมาณของ อบจ.นครสวรรค์

ยุทธศาสตร์จังหวัดที่ ๒ การส่งเสริมการท่องเที่ยวเชิงวัฒนธรรมและธรรมชาติและยุทธศาสตร์ที่ ๓ การพัฒนาคนให้มีคุณภาพชีวิตที่ดี มีคุณธรรม นำความรู้และเกิดความผาสุก

- ยุทธศาสตร์การพัฒนาของ อปท. ในเขตจังหวัดนครสวรรค์ ยุทธศาสตร์ที่ ๓ พัฒนาและส่งเสริมคุณภาพชีวิต และยุทธศาสตร์ที่ ๔ การอนุรักษ์และสืบสานศาสนา ศิลปวัฒนธรรมประเพณี และภูมิปัญญาท้องถิ่น

๓. ยุทธศาสตร์ การพัฒนาทางการศึกษา กีฬา ศาสนาและวัฒนธรรม

๓.๑ แนวทาง พัฒนาระบบการจัดการศึกษาของสถานศึกษาในสังกัด อบจ.

ที่	โครงการ/กิจกรรม	วัตถุประสงค์	เป้าหมาย (ผลผลิตของโครงการ)	งบประมาณและที่ผ่านมา			ตัวชี้วัด (KPI)	ผลที่คาดว่าจะได้รับ	หน่วยงานที่รับผิดชอบ
				๒๕๕๘ (บาท)	๒๕๕๙ (บาท)	๒๕๖๐ (บาท)			
			(๓.๑๗) กลองขนาด ๒๒ นิ้ว จำนวน ๑ ตัว	๔๘,๕๐๐	-	-			
			(๓.๑๘) กลองขนาด ๒๔ นิ้ว จำนวน ๑ ตัว	๕๑,๐๐๐	-	-			
			(๓.๑๙) ขาตั้ง DRUM จำนวน ๕ อัน	๖๒,๕๐๐	-	-			
			(๓.๒๐) ขาตั้ง SNAR จำนวน ๓ อัน	๓๓,๐๐๐	-	-			
			(๓.๒๑) ขาตั้ง TOM จำนวน ๑ อัน	๙,๐๐๐	-	-			
			(๓.๒๒) ฉาบ จำนวน ๑ คู่	๑๙,๐๐๐	-	-			
			(๓.๒๓) KEY BOARD จำนวน ๑ เครื่อง	๒๗,๐๐๐	-	-			
			(๓.๒๔) ตู้แอมป์ จำนวน ๑ เครื่อง	๒๓,๐๐๐	-	-			
			(๔) จัดซื้อเครื่องดนตรีสำหรับ วงสตริง ประกอบด้วย						
			(๔.๑) กีตาร์ไฟฟ้า จำนวน ๑ ตัว	๑๖,๙๐๐	-	-			
			(๔.๒) กีตาร์เบสไฟฟ้า จำนวน ๑ ตัว	๒๘,๙๐๐	-	-			
			(๔.๓) กลองชุด จำนวน ๑ ชุด	๔๙,๐๐๐	-	-			
			(๔.๔) ตู้แอมป์กีตาร์ จำนวน ๑ เครื่อง	๑๘,๐๐๐	-	-			
			(๔.๕) ตู้แอมป์เบส จำนวน ๑ ตู้	๓๕,๐๐๐	-	-			
			(๔.๖) เอฟเฟคกีตาร์ จำนวน ๑ เครื่อง	๖,๕๐๐	-	-			
			๒. ค่าที่ดินและสิ่งก่อสร้าง						
			(๒.๑) ปรับปรุงภูมิทัศน์	๕๐๐,๐๐๐	-	-			(กองช่าง)
			(๒.๒) ปรับปรุงห้องวิทยาศาสตร์	๒,๐๐๐,๐๐๐	๒,๐๐๐,๐๐๐	๒,๐๐๐,๐๐๐			
			(๒.๓) ปรับปรุงห้องสมุด	๕๐๐,๐๐๐	-	-			

แผนพัฒนาสามปี (พ.ศ.๒๕๕๘-๒๕๖๐) ส่วนที่ ๕ บัญชีโครงการพัฒนา  
ยุทธศาสตร์ที่ ๓ การพัฒนาทางการศึกษา กีฬา ศาสนา และวัฒนธรรม  
หมายเหตุ งบประมาณและที่มาที่ไม่ได้ระบุไว้เป็นงบประมาณของ อบจ.นครสวรรค์

ยุทธศาสตร์จังหวัดที่ ๒ การส่งเสริมการท่องเที่ยวเชิงวัฒนธรรมและธรรมชาติและยุทธศาสตร์ที่ ๓ การพัฒนาคนให้มีคุณภาพชีวิตที่ดี มีคุณธรรม นำความรู้และเกิดความผาสุก

- ยุทธศาสตร์การพัฒนาของ อปท. ในเขตจังหวัดนครสวรรค์ ยุทธศาสตร์ที่ ๓ พัฒนาและส่งเสริมคุณภาพชีวิต และยุทธศาสตร์ที่ ๔ การอนุรักษ์และสืบสานศาสนา ศิลปวัฒนธรรมประเพณี และภูมิปัญญาท้องถิ่น

๓. ยุทธศาสตร์ การพัฒนาทางการศึกษา กีฬา ศาสนาและวัฒนธรรม

๓.๑ แนวทาง พัฒนาระบบการจัดการศึกษาของสถานศึกษาในสังกัด อบจ.

ที่	โครงการ/กิจกรรม	วัตถุประสงค์	เป้าหมาย (ผลผลิตของโครงการ)	งบประมาณและที่ผ่านมา			ตัวชี้วัด (KPI)	ผลที่คาดว่าจะได้รับ	หน่วยงานที่รับผิดชอบ
				๒๕๕๘ (บาท)	๒๕๕๙ (บาท)	๒๕๖๐ (บาท)			
			(๒.๔) สร้างพระบรมราชานุสาวรีย์รัชกาลที่ ๕	-	๗,๐๐๐,๐๐๐	-			
			๓. การทำศนศึกษาแหล่งเรียนรู้นอกห้องเรียน	๕๐๐,๐๐๐	๕๐๐,๐๐๐	๕๐๐,๐๐๐			
			๔. ปรับปรุงระบบเครือข่ายอินเทอร์เน็ต	๒๐๐,๐๐๐	๒๐๐,๐๐๐	๒๐๐,๐๐๐			
			๕. การเผยแพร่และประชาสัมพันธ์โรงเรียน	๑๕๐,๐๐๐	๑๕๐,๐๐๐	๑๕๐,๐๐๐			
			๖. การแข่งขันกีฬาภายนอก	๑,๐๐๐,๐๐๐	๑,๐๐๐,๐๐๐	๑,๐๐๐,๐๐๐			
			๗. การแปรอักษร	๓๐๐,๐๐๐	-	-			
			๘. การแข่งขันกีฬาภายใน	๑๐๐,๐๐๐	๑๐๐,๐๐๐	๑๐๐,๐๐๐			
			๙. การรณรงค์เพื่อป้องกันยาเสพติดในสถานศึกษา	๒๑,๐๐๐	๒๑,๐๐๐	๒๑,๐๐๐			
			๑๐. การสนับสนุนค่าใช้จ่ายการบริหารสถานศึกษา	๔๗๐,๖๐๐	๔๗๐,๖๐๐	๔๗๐,๖๐๐			
			๑๑. การชุมนุมลูกเสือสวนกุหลาบสัมพันธ์	๒๐๐,๐๐๐	๒๐๐,๐๐๐	๒๐๐,๐๐๐			
			๑๒. การท่องเที่ยวสวน	๑๔๐,๐๐๐	๑๔๐,๐๐๐	๑๔๐,๐๐๐			
			๑๓. การส่งเสริมคุณภาพผู้เรียน	๕๐๐,๐๐๐	๕๐๐,๐๐๐	๕๐๐,๐๐๐			
			๑๔. ค่าใช้จ่ายอื่น ๆ ที่เกี่ยวข้อง	๒๐๐,๐๐๐	๒๐๐,๐๐๐	๒๐๐,๐๐๐			
๑.๓	ฝึกรวมเชิงปฏิบัติการและศึกษาดูงานด้านวิชาการ ทบทวนจากแผนพัฒนาสามปี (พ.ศ.๒๕๕๗-๒๕๕๙) (เสนอโดยส่วนราชการ/กองการศึกษาฯ)	เพื่อเสริมสร้างวิสัยทัศน์และพัฒนาระบบการเรียนการสอนของโรงเรียนสังกัดองค์การบริหารส่วนจังหวัดนครสวรรค์ ของครู และบุคลากรทางการศึกษา	ฝึกรวมเชิงปฏิบัติการและศึกษาดูงานด้านวิชาการของครู และบุคลากรทางการศึกษา	๕๐๐,๐๐๐	๕๐๐,๐๐๐	๕๐๐,๐๐๐	ร้อยละของผู้เข้ารับการอบรมผ่านเกณฑ์การทดสอบความรู้ที่กำหนด	ครู และบุคลากรทางการศึกษาได้รับการเสริมสร้างวิสัยทัศน์ และได้รับการพัฒนาระบบการเรียนการสอนของโรงเรียนสังกัดองค์การบริหารส่วนจังหวัดนครสวรรค์	กองการศึกษา

แผนพัฒนาสามปี (พ.ศ.๒๕๕๘-๒๕๖๐) ส่วนที่ ๕ บัญชีโครงการพัฒนา  
ยุทธศาสตร์ที่ ๓ การพัฒนาทางการศึกษา กีฬา ศาสนา และวัฒนธรรม  
หมายเหตุ งบประมาณและที่มาที่ไม่ได้ระบุไว้เป็นงบประมาณของ อบจ.นครสวรรค์

ยุทธศาสตร์จังหวัดที่ ๒ การส่งเสริมการท่องเที่ยวเชิงวัฒนธรรมและธรรมชาติและยุทธศาสตร์ที่ ๓ การพัฒนาคนให้มีคุณภาพชีวิตที่ดี มีคุณธรรม นำความรู้และเกิดความผาสุก

- ยุทธศาสตร์การพัฒนาของ อปท. ในเขตจังหวัดนครสวรรค์ ยุทธศาสตร์ที่ ๓ พัฒนาและส่งเสริมคุณภาพชีวิต และยุทธศาสตร์ที่ ๔ การอนุรักษ์และสืบสานศาสนา ศิลปวัฒนธรรมประเพณี และภูมิปัญญาท้องถิ่น

๓. ยุทธศาสตร์ การพัฒนาทางการศึกษา กีฬา ศาสนาและวัฒนธรรม

๓.๑ แนวทาง พัฒนาระบบการจัดการศึกษาของสถานศึกษาในสังกัด อบจ.

ที่	โครงการ/กิจกรรม	วัตถุประสงค์	เป้าหมาย (ผลผลิตของโครงการ)	งบประมาณและที่ผ่านมา			ตัวชี้วัด (KPI)	ผลที่คาดว่าจะได้รับ	หน่วยงานที่รับผิดชอบ
				๒๕๕๘ (บาท)	๒๕๕๙ (บาท)	๒๕๖๐ (บาท)			
๑.๔	เข้าร่วมงานมหกรรมการจัดการศึกษา ท้องถิ่นระดับภาคและระดับประเทศ ทบทวนจากแผนพัฒนาสามปี (พ.ศ.๒๕๕๗-๒๕๕๙) (เสนอโดยส่วนราชการ/กองการศึกษาฯ)	เพื่อเป็นการศึกษาแลกเปลี่ยนเรียนรู้ เผยแพร่งานวิชาการ หลักสูตร การจัดการเรียนการสอน และ การแข่งขันวิชาการของโรงเรียนสังกัด องค์กรปกครองส่วนท้องถิ่นของครู นักเรียน และบุคลากรทางการศึกษา	เข้าร่วมงานมหกรรมการจัดการศึกษา ท้องถิ่นระดับภาคและระดับประเทศ ของครูนักเรียน และบุคลากรทาง การศึกษา	๑,๐๐๐,๐๐๐	๑,๐๐๐,๐๐๐	๑,๐๐๐,๐๐๐	จำนวนผู้เข้าร่วม งานมหกรรม	ครู นักเรียน และบุคลากรทางการศึกษา ได้ศึกษาแลกเปลี่ยนเรียนรู้เผยแพร่ งานวิชาการ หลักสูตร การจัดการเรียน การสอน และการแข่งขันวิชาการของ โรงเรียนสังกัดองค์กรปกครองส่วนท้องถิ่น	กองการศึกษา
๒	พัฒนาทางการศึกษาโรงเรียนนครสวรรค์ อิงลิชโปรแกรม (เสนอโดยส่วนราชการ/กองการศึกษาฯ)	๑. เพื่อศึกษาความพร้อมและความ ต้องการของนักเรียนและผู้ปกครอง ที่ศึกษาอยู่ในโรงเรียนนครสวรรค์ อิงลิชโปรแกรม ๒. เพื่อศึกษาความพร้อมของผู้บริหาร คณาจารย์ อุปกรณ์และสถานที่ที่เอื้อ ต่อการเรียนการสอนของโรงเรียน ๓. เพื่อศึกษาการรับรู้การมีอยู่ของ โรงเรียนนครสวรรค์อิงลิชโปรแกรม	จ้างที่ปรึกษาวิจัยและพัฒนาทางการศึกษา โรงเรียนนครสวรรค์อิงลิชโปรแกรม	๑,๘๐๐,๐๐๐	-	-	รายงานผลการวิจัย	๑. ได้รับทราบผลการศึกษา ความพร้อมความต้องการของ นักเรียนและผู้ปกครองที่ศึกษา อยู่ในโรงเรียนนครสวรรค์ อิงลิชโปรแกรมในปัจจุบัน ๒. เพื่อทราบถึงความพร้อม ของผู้บริหาร คณาจารย์ อุปกรณ์ และสถานที่ที่เอื้อต่อการเรียน การสอนของโรงเรียน ๓. เพื่อทราบการรับรู้ของ การมีอยู่ของโรงเรียน ๔. ได้ข้อเสนอแนะและข้อ กำหนดเป็นแผนการจัดการ และพัฒนาโรงเรียน	

แผนพัฒนาสามปี (พ.ศ.๒๕๕๘-๒๕๖๐) ส่วนที่ ๕ บัญชีโครงการพัฒนา  
ยุทธศาสตร์ที่ ๓ การพัฒนาทางการศึกษา กีฬา ศาสนา และวัฒนธรรม  
หมายเหตุ งบประมาณและที่มาที่ไม่ได้ระบุไว้เป็นงบประมาณของ อบจ.นครสวรรค์

ยุทธศาสตร์จังหวัดที่ ๒ การส่งเสริมการท่องเที่ยวเชิงวัฒนธรรมและธรรมชาติและยุทธศาสตร์ที่ ๓ การพัฒนาคนให้มีคุณภาพชีวิตที่ดี มีคุณธรรม นำความรู้และเกิดความผาสุก

- ยุทธศาสตร์การพัฒนาของ อบท. ในเขตจังหวัดนครสวรรค์ ยุทธศาสตร์ที่ ๓ พัฒนาและส่งเสริมคุณภาพชีวิต และยุทธศาสตร์ที่ ๔ การอนุรักษ์และสืบสานศาสนา ศิลปวัฒนธรรมประเพณี และภูมิปัญญาท้องถิ่น

๓. ยุทธศาสตร์ การพัฒนาทางการศึกษา กีฬา ศาสนาและวัฒนธรรม

๓.๒ แนวทาง ส่งเสริมการจัดการศึกษาในสถานศึกษาในจังหวัดนครสวรรค์

ที่	โครงการ/กิจกรรม	วัตถุประสงค์	เป้าหมาย (ผลผลิตของโครงการ)	งบประมาณและที่ผ่านมา			ตัวชี้วัด (KPI)	ผลที่คาดว่าจะได้รับ	หน่วยงานที่รับผิดชอบ
				๒๕๕๘ (บาท)	๒๕๕๙ (บาท)	๒๕๖๐ (บาท)			
๑	สนับสนุนหน่วยงานอื่นในการพัฒนา ด้านคุณภาพการศึกษา ประกอบด้วย ๔ กิจกรรม			๖,๖๒๗,๖๐๐	-	-			
				๓,๐๓๔,๐๐๐	-	-			
๑.๑ การสนับสนุนสื่อการเรียนการสอนและสื่อเทคโนโลยี (เสนอโดยส่วนราชการอื่น)	เพื่อให้ครูและนักเรียน มีสื่อการเรียนการสอน และสื่อเทคโนโลยีที่มีประสิทธิภาพ เพียงต่อการจัดการเรียนการสอน ได้รับการศึกษาอย่างมีคุณภาพ	(๑) อุดหนุนโรงเรียนวัดสว่างวงษ์ (ตาคลีประชาชนุกูล) อำเภอตาคลี จังหวัดนครสวรรค์ โครงการจัดหา สื่อเทคโนโลยีเพื่อการศึกษา	๑๕๐,๐๐๐	-	-	- จำนวนครู และนักเรียน ที่ได้ใช้ประโยชน์ - ระดับความพึงพอใจของผู้มีส่วนได้ส่วนเสีย	ครู และนักเรียน มีสื่อเทคโนโลยี ที่ทันสมัย ใช้ในการเรียนการสอนและ สืบค้นข้อมูลของครูและนักเรียน และ ยกระดับผลสัมฤทธิ์ทางการเรียน การสอนในทุกกลุ่มสาระการเรียนรู้	กองการศึกษา	
	(๒) อุดหนุนโรงเรียนวัดคลองคาง (แดงประชาชนุกูล) ตำบลบึงเสนาท อำเภอเมืองนครสวรรค์ จังหวัดนครสวรรค์ โครงการจัดหา สื่อการเรียนการสอนเครื่องคอมพิวเตอร์ เพื่อการศึกษา	๑๐๐,๐๐๐	-	-					

แผนพัฒนาสามปี (พ.ศ.๒๕๕๘-๒๕๖๐) ส่วนที่ ๕ บัญชีโครงการพัฒนา ยุทธศาสตร์ที่ ๓ การพัฒนาทางการศึกษา กีฬา ศาสนา และวัฒนธรรม  
หมายเหตุ งบประมาณและที่มาที่ไม่ได้ระบุไว้เป็นงบประมาณของ อบจ.นครสวรรค์

ยุทธศาสตร์จังหวัดที่ ๒ การส่งเสริมการท่องเที่ยวเชิงวัฒนธรรมและธรรมชาติและยุทธศาสตร์ที่ ๓ การพัฒนาคนให้มีคุณภาพชีวิตที่ดี มีคุณธรรม นำความรู้และเกิดความผาสุก

- ยุทธศาสตร์การพัฒนาของ อบท. ในเขตจังหวัดนครสวรรค์ ยุทธศาสตร์ที่ ๓ พัฒนาและส่งเสริมคุณภาพชีวิต และยุทธศาสตร์ที่ ๔ การอนุรักษ์และสืบสานศาสนา ศิลปวัฒนธรรมประเพณี และภูมิปัญญาท้องถิ่น

๓. ยุทธศาสตร์ การพัฒนาทางการศึกษา กีฬา ศาสนาและวัฒนธรรม

๓.๒ แนวทาง ส่งเสริมการจัดการศึกษาในสถานศึกษาในจังหวัดนครสวรรค์

ที่	โครงการ/กิจกรรม	วัตถุประสงค์	เป้าหมาย (ผลผลิตของโครงการ)	งบประมาณและที่ผ่านมา			ตัวชี้วัด (KPI)	ผลที่คาดว่าจะได้รับ	หน่วยงานที่รับผิดชอบ
				๒๕๕๘ (บาท)	๒๕๕๙ (บาท)	๒๕๖๐ (บาท)			
			(๓) อุดหนุนโรงเรียนบ้านทุ่งแม่ น้ำน้อย อำเภอลาดยาว จังหวัดนครสวรรค์ โครงการจัดหาคอมพิวเตอร์เพื่อการศึกษา	๑๐๐,๐๐๐	-	-			
			(๔) อุดหนุนวิทยาลัยการอาชีพ-บรรพตพิสัย ตำบลบางตาหงาย อำเภอบรรพตพิสัย จังหวัดนครสวรรค์ โครงการส่งเสริมกิจกรรมด้านดนตรีและนันทนาการ	๑๗๔,๐๐๐	-	-			
			(๕) อุดหนุนโรงเรียนแก้งิ้ววิทยาคม อำเภอแก้งิ้ว จังหวัดนครสวรรค์ โครงการพัฒนาวงดนตรีของโรงเรียนแก้งิ้ววิทยา	๘๐๐,๐๐๐	-	-			
			(๖) อุดหนุนโรงเรียนอนุบาลท่าตะโก อำเภอท่าตะโก จังหวัดนครสวรรค์ โครงการจัดหาห้องสมุดเพื่อการเรียนรู้	๑,๗๑๐,๐๐๐	-	-			

ยุทธศาสตร์จังหวัดที่ ๒ การส่งเสริมการท่องเที่ยวเชิงวัฒนธรรมและธรรมชาติและยุทธศาสตร์ที่ ๓ การพัฒนาคนให้มีคุณภาพชีวิตที่ดี มีคุณธรรม นำความรู้และเกิดความผาสุก

- ยุทธศาสตร์การพัฒนาของ อบท. ในเขตจังหวัดนครสวรรค์ ยุทธศาสตร์ที่ ๓ พัฒนาและส่งเสริมคุณภาพชีวิต และยุทธศาสตร์ที่ ๔ การอนุรักษ์และสืบสานศาสนา ศิลปวัฒนธรรมประเพณี และภูมิปัญญาท้องถิ่น

๓. ยุทธศาสตร์ การพัฒนาทางการศึกษา กีฬา ศาสนาและวัฒนธรรม

๓.๒ แนวทาง ส่งเสริมการจัดการศึกษาในสถานศึกษาในจังหวัดนครสวรรค์

ที่	โครงการ/กิจกรรม	วัตถุประสงค์	เป้าหมาย (ผลผลิตของโครงการ)	งบประมาณและที่ผ่านมา			ตัวชี้วัด (KPI)	ผลที่คาดว่าจะได้รับ	หน่วยงานที่รับผิดชอบ
				๒๕๕๘ (บาท)	๒๕๕๙ (บาท)	๒๕๖๐ (บาท)			
๑.๒ การจ้างเหมาครูผู้สอน (เสนอโดยส่วนราชการอื่น)	เพื่อให้สถานศึกษาสามารถจัดการศึกษาได้อย่างมีคุณภาพ		(๑) อุดหนุนโรงเรียนตะคร้อพิทยา อำเภอไพศาลี จังหวัดนครสวรรค์ โครงการพัฒนาศักยภาพและทักษะด้านภาษาต่างประเทศของนักเรียนโรงเรียนตะคร้อพิทยา ประจำปีงบประมาณ ๒๕๕๘	๑,๒๖๔,๕๐๐	-	-	ระดับความพึงพอใจของผู้มีส่วนได้ส่วนเสีย	สถานศึกษาสามารถจัดการศึกษาได้อย่างมีคุณภาพ	กองการศึกษา
			(๒) อุดหนุนโรงเรียนบ้านหนองสะเอ้ง ตำบลสายลำโพง อำเภอท่าตะโก จังหวัดนครสวรรค์ โครงการพัฒนาศักยภาพและทักษะด้านภาษาต่างประเทศของนักเรียนโรงเรียนบ้านหนองสะเอ้ง	๒๐๐,๐๐๐	-	-			
			(๓) อุดหนุนโรงเรียนบ้านหนองไม้ ตำบลพนมรอก อำเภอท่าตะโก จังหวัดนครสวรรค์ โครงการสนับสนุนบุคลากรเพื่อพัฒนาศักยภาพและคุณภาพเด็ก เยาวชนในตำบลพนมรอก ในกลุ่มสาระต่างประเทศ (ภาษาอังกฤษ)	๑๕๐,๐๐๐	-	-			
				๑๖๒,๐๐๐	-	-			

แผนพัฒนาสามปี (พ.ศ.๒๕๕๘-๒๕๖๐) ส่วนที่ ๕ บัญชีโครงการพัฒนา  
ยุทธศาสตร์ที่ ๓ การพัฒนาทางการศึกษา กีฬา ศาสนา และวัฒนธรรม  
หมายเหตุ งบประมาณและที่มาที่ไม่ได้ระบุไว้เป็นงบประมาณของ อบจ.นครสวรรค์



ยุทธศาสตร์จังหวัดที่ ๒ การส่งเสริมการท่องเที่ยวเชิงวัฒนธรรมและธรรมชาติและยุทธศาสตร์ที่ ๓ การพัฒนาคนให้มีคุณภาพชีวิตที่ดี มีคุณธรรม นำความรู้และเกิดความผาสุก

- ยุทธศาสตร์การพัฒนาของ อปท. ในเขตจังหวัดนครสวรรค์ ยุทธศาสตร์ที่ ๓ พัฒนาและส่งเสริมคุณภาพชีวิต และยุทธศาสตร์ที่ ๔ การอนุรักษ์และสืบสานศาสนา ศิลปวัฒนธรรมประเพณี และภูมิปัญญาท้องถิ่น

๓. ยุทธศาสตร์ การพัฒนาทางการศึกษา กีฬา ศาสนาและวัฒนธรรม

๓.๒ แนวทาง ส่งเสริมการจัดการศึกษาในสถานศึกษาในจังหวัดนครสวรรค์

ที่	โครงการ/กิจกรรม	วัตถุประสงค์	เป้าหมาย (ผลผลิตของโครงการ)	งบประมาณและที่ผ่านมา			ตัวชี้วัด (KPI)	ผลที่คาดว่าจะได้รับ	หน่วยงานที่รับผิดชอบ
				๒๕๕๘ (บาท)	๒๕๕๙ (บาท)	๒๕๖๐ (บาท)			
			(๔) อุดหนุนโรงเรียนวัดเทพสุทธาวาส ตำบลหนองกลับ อำเภอหนองบัว จังหวัดนครสวรรค์ โครงการพัฒนาทักษะภาษาอังกฤษนักเรียน	๒๑๐,๐๐๐	-	-			
			(๕) อุดหนุนโรงเรียนเขากะลาวิทยาคม ตำบลเขากะลา อำเภอพยุหะคีรี จังหวัดนครสวรรค์ โครงการพัฒนาศักยภาพและทักษะทางด้านภาษาต่างประเทศของนักเรียนโรงเรียนเขากะลาวิทยาคม ประจำปีงบประมาณ ๒๕๕๘	๑๙๘,๐๐๐	-	-			
			(๖) อุดหนุนโรงเรียนบ้านโคกมะขวิด ตำบลสำโรงชัย อำเภอไพศาลี จังหวัดนครสวรรค์ โครงการเพิ่มประสิทธิภาพการเรียนการสอน	๑๙๔,๔๐๐	-	-			

ยุทธศาสตร์จังหวัดที่ ๒ การส่งเสริมการท่องเที่ยวเชิงวัฒนธรรมและธรรมชาติและยุทธศาสตร์ที่ ๓ การพัฒนาคนให้มีคุณภาพชีวิตที่ดี มีคุณธรรม นำความรู้และเกิดความผาสุก

- ยุทธศาสตร์การพัฒนาของ อบท. ในเขตจังหวัดนครสวรรค์ ยุทธศาสตร์ที่ ๓ พัฒนาและส่งเสริมคุณภาพชีวิต และยุทธศาสตร์ที่ ๔ การอนุรักษ์และสืบสานศาสนา ศิลปวัฒนธรรมประเพณี และภูมิปัญญาท้องถิ่น

๓. ยุทธศาสตร์ การพัฒนาทางการศึกษา กีฬา ศาสนาและวัฒนธรรม

๓.๒ แนวทาง ส่งเสริมการจัดการศึกษาในสถานศึกษาในจังหวัดนครสวรรค์

ที่	โครงการ/กิจกรรม	วัตถุประสงค์	เป้าหมาย (ผลผลิตของโครงการ)	งบประมาณและที่ผ่านมา			ตัวชี้วัด (KPI)	ผลที่คาดว่าจะได้รับ	หน่วยงานที่รับผิดชอบ
				๒๕๕๘ (บาท)	๒๕๕๙ (บาท)	๒๕๖๐ (บาท)			
๑.๓	การปรับปรุงซ่อมแซมอาคารเรียน ห้างสมุด และโรงอาหาร (เสนอโดยส่วนราชการอื่น)	เพื่อให้สถานศึกษาสามารถจัดการศึกษาได้อย่างมีคุณภาพ	(๗) อุดหนุนโรงเรียนวัดหนองเบน ตำบลสายลำโพง อำเภอท่าตะโก จังหวัดนครสวรรค์ โครงการพัฒนาศักยภาพและทักษะทางด้านคอมพิวเตอร์และเทคโนโลยีของนักเรียนโรงเรียนวัดหนองเบน	๑๕๐,๐๐๐	-	-	- จำนวนครูและนักเรียนที่ได้ใช้ประโยชน์ - ระดับความพึงพอใจของผู้มีส่วนได้ส่วนเสีย	สถานศึกษาสามารถจัดการศึกษาได้อย่างมีคุณภาพ	กองการศึกษา
			(๑) อุดหนุนโรงเรียนวัดลาดทิพยรส ตำบลลาดทิพยรส อำเภอตากลี จังหวัดนครสวรรค์ โครงการปรับปรุงห้องเรียนและห้องจัดกิจกรรม	๒,๒๒๙,๒๐๐	-	-			
			(๒) อุดหนุนโรงเรียนบ้านโคกเจริญ ตำบลห้วยหอม อำเภอตากลี จังหวัดนครสวรรค์ โครงการซ่อมแซมอาคารเรียนเพื่อการศึกษา	๑๐๐,๐๐๐	-	-			
				๙๐,๐๐๐	-	-			

แผนพัฒนาสามปี (พ.ศ.๒๕๕๘-๒๕๖๐) ส่วนที่ ๕ บัญชีโครงการพัฒนา  
ยุทธศาสตร์ที่ ๓ การพัฒนาทางการศึกษา กีฬา ศาสนา และวัฒนธรรม  
หมายเหตุ งบประมาณและที่มาที่ไม่ได้ระบุไว้เป็นงบประมาณของ อบจ.นครสวรรค์

ยุทธศาสตร์จังหวัดที่ ๒ การส่งเสริมการท่องเที่ยวเชิงวัฒนธรรมและธรรมชาติและยุทธศาสตร์ที่ ๓ การพัฒนาคนให้มีคุณภาพชีวิตที่ดี มีคุณธรรม นำความรู้และเกิดความผาสุก

- ยุทธศาสตร์การพัฒนาของ อปท. ในเขตจังหวัดนครสวรรค์ ยุทธศาสตร์ที่ ๓ พัฒนาและส่งเสริมคุณภาพชีวิต และยุทธศาสตร์ที่ ๔ การอนุรักษ์และสืบสานศาสนา ศิลปวัฒนธรรมประเพณี และภูมิปัญญาท้องถิ่น

๓. ยุทธศาสตร์ การพัฒนาทางการศึกษา กีฬา ศาสนาและวัฒนธรรม

๓.๒ แนวทาง ส่งเสริมการจัดการศึกษาในสถานศึกษาในจังหวัดนครสวรรค์

ที่	โครงการ/กิจกรรม	วัตถุประสงค์	เป้าหมาย (ผลผลิตของโครงการ)	งบประมาณและที่ผ่านมา			ตัวชี้วัด (KPI)	ผลที่คาดว่าจะได้รับ	หน่วยงานที่รับผิดชอบ
				๒๕๕๘ (บาท)	๒๕๕๙ (บาท)	๒๕๖๐ (บาท)			
			(๓) อุดหนุนโรงเรียนบ้านร่องหอย ตำบลวังน้ำลึก อำเภอไพศาลี จังหวัดนครสวรรค์ โครงการปรับปรุงและพัฒนาห้องสมุดโรงเรียนบ้านร่องหอย	๒๖๑,๐๐๐	-	-			
			(๔) อุดหนุนโรงเรียนวังวิทยา ตำบลพนมรอก อำเภอท่าตะโก จังหวัดนครสวรรค์ โครงการปรับปรุงเพิ่มเติมโรงอาหารโรงเรียนวังวิทยา	๔๐๐,๐๐๐	-	-			
			(๕) อุดหนุนโรงเรียนบ้านเขาดิน ตำบลวังน้ำลึก อำเภอไพศาลี จังหวัดนครสวรรค์ โครงการซ่อมแซมอาคารเรียน	๓๐๐,๐๐๐	-	-			
			(๖) อุดหนุนโรงเรียนบ้านห้วยถั่วใต้ ตำบลห้วยถั่วใต้ อำเภอหนองบัว จังหวัดนครสวรรค์ โครงการปรับปรุงซ่อมแซมอาคารเรียนโรงเรียนบ้านห้วยถั่วใต้ อำเภอหนองบัว สำนักงานเขตพื้นที่การศึกษานครสวรรค์เขต ๓	๑๗๘,๒๐๐	-	-			

ยุทธศาสตร์จังหวัดที่ ๒ การส่งเสริมการท่องเที่ยวเชิงวัฒนธรรมและธรรมชาติและยุทธศาสตร์ที่ ๓ การพัฒนาคนให้มีคุณภาพชีวิตที่ดี มีคุณธรรม นำความรู้และเกิดความผาสุก

- ยุทธศาสตร์การพัฒนาของ อบท. ในเขตจังหวัดนครสวรรค์ ยุทธศาสตร์ที่ ๓ พัฒนาและส่งเสริมคุณภาพชีวิต และยุทธศาสตร์ที่ ๔ การอนุรักษ์และสืบสานศาสนา ศิลปวัฒนธรรมประเพณี และภูมิปัญญาท้องถิ่น

๓. ยุทธศาสตร์ การพัฒนาทางการศึกษา กีฬา ศาสนาและวัฒนธรรม

๓.๒ แนวทาง ส่งเสริมการจัดการศึกษาในสถานศึกษาในจังหวัดนครสวรรค์

ที่	โครงการ/กิจกรรม	วัตถุประสงค์	เป้าหมาย (ผลผลิตของโครงการ)	งบประมาณและที่ผ่านมา			ตัวชี้วัด (KPI)	ผลที่คาดว่าจะได้รับ	หน่วยงานที่รับผิดชอบ
				๒๕๕๘ (บาท)	๒๕๕๙ (บาท)	๒๕๖๐ (บาท)			
			(๗) อุดหนุนโรงเรียนบ้านเนินปอทอง ตำบลนาขอม อำเภอไพศาลี จังหวัดนครสวรรค์ โครงการก่อสร้างโรงอาหาร	๖๐๐,๐๐๐	-	-			
			(๘) อุดหนุนโรงเรียนบ้านคลองลาน อำเภอหนองบัว จังหวัดนครสวรรค์ โครงการต่อเติมใต้ถุนอาคาร (จัดทำห้องเรียน ๒ ห้อง Asian SchoolOnline ๑ ห้อง)	๓๐๐,๐๐๐	-	-			
๑.๔	การยกระดับคุณภาพการศึกษา เพิ่มโอกาสทางการศึกษา (เสนอโดยส่วนราชการอื่น)	เพื่อพัฒนาคุณภาพการศึกษา ที่จัดให้กับเด็กพิการและผู้ด้อยโอกาส	อุดหนุนโรงเรียนนครสวรรค์ปัญญา นุกูล อำเภอเมืองนครสวรรค์ จังหวัดนครสวรรค์ โครงการวันฟ้าใสปันน้ำใจ ให้เด็กพิการ ปีที่ ๖	๑๐๐,๐๐๐	-	-	จำนวนเด็กนักเรียนที่ได้รับประโยชน์	เด็กพิการและผู้ด้อยโอกาส ได้รับการพัฒนาคุณภาพการศึกษา	กองการศึกษา
๒	อบรมภาษาอังกฤษในการเตรียมความพร้อมสู่ประชาคมอาเซียน (เสนอโดยส่วนราชการ/กองการศึกษา)	เพื่อให้ความรู้ ความเข้าใจแก่ประชาชนและเยาวชนในการเตรียมความพร้อมสู่ประชาคมอาเซียน	จัดอบรมให้ความรู้แก่ประชาชน เยาวชน ให้มีความรู้ความเข้าใจในการเตรียมความพร้อมสู่ประชาคมอาเซียน จำนวน ๓๐๐ คน	๓๐๐,๐๐๐	-	-	ร้อยละของผู้เข้ารับการอบรมผ่านเกณฑ์การทดสอบความรู้ที่กำหนด	ประชาชน เยาวชนมีความรู้ความเข้าใจการเตรียมความพร้อมสู่ประชาคมอาเซียน	กองการศึกษา

แผนพัฒนาสามปี (พ.ศ.๒๕๕๘-๒๕๖๐) ส่วนที่ ๕ บัญชีโครงการพัฒนา ยุทธศาสตร์ที่ ๓ การพัฒนาทางการศึกษา กีฬา ศาสนา และวัฒนธรรม  
หมายเหตุ งบประมาณและที่มาที่ไม่ได้ระบุไว้เป็นงบประมาณของ อบจ.นครสวรรค์

ยุทธศาสตร์จังหวัดที่ ๒ การส่งเสริมการท่องเที่ยวเชิงวัฒนธรรมและธรรมชาติ และยุทธศาสตร์ที่ ๓ การพัฒนาคนให้มีคุณภาพชีวิตที่ดี มีคุณธรรม นำความรู้และเกิดความผาสุก

- ยุทธศาสตร์การพัฒนาของ อบท. ในเขตจังหวัดนครสวรรค์ ยุทธศาสตร์ที่ ๓ พัฒนาและส่งเสริมคุณภาพชีวิต และยุทธศาสตร์ที่ ๔ การอนุรักษ์และสืบสานศาสนา ศิลปวัฒนธรรมประเพณี และภูมิปัญญาท้องถิ่น

๓. ยุทธศาสตร์ การพัฒนาทางการศึกษา กีฬา ศาสนาและวัฒนธรรม

๓.๓ แนวทาง ส่งเสริมและสนับสนุนการออกกำลังกาย และการแข่งขันกีฬาในทุกประเภท

ที่	โครงการ/กิจกรรม	วัตถุประสงค์	เป้าหมาย (ผลผลิตของโครงการ)	งบประมาณและที่ผ่านมา			ตัวชี้วัด (KPI)	ผลที่คาดว่าจะได้รับ	หน่วยงานที่รับผิดชอบ
				๒๕๕๘ (บาท)	๒๕๕๙ (บาท)	๒๕๖๐ (บาท)			
๑	เข้าร่วมการแข่งขันกีฬาสภาองค์การบริหารส่วนจังหวัดหรือกีฬาองค์การบริหารส่วนจังหวัด (ทบทวนจากแผนสามปี ๒๕๕๗-๒๕๕๙) (เสนอโดยส่วนราชการ/กองกิจการสภา)	เพื่อส่งเสริมให้เกิดความสามัคคีและเชื่อมความสัมพันธ์อันดีระหว่างผู้บริหาร สมาชิกสภา อบจ. ข้าราชการ ลูกจ้างประจำ พนักงานจ้าง ของ อบจ. ที่เข้าร่วมการแข่งขันกีฬา	เข้าร่วมการแข่งขันกีฬา อบจ. ภาคกลาง และภาคเหนือ	๑,๐๐๐,๐๐๐	๒,๐๐๐,๐๐๐	๒,๐๐๐,๐๐๐	- ระดับความพึงพอใจของผู้มีส่วนได้ส่วนเสีย - จำนวนผู้เข้าร่วมแข่งขันกีฬา	ผู้บริหาร สมาชิกสภา อบจ. ข้าราชการ ลูกจ้างประจำ พนักงานจ้าง ที่เข้าร่วมการแข่งขันกีฬา อบจ. เกิดความสามัคคีและเชื่อมความสัมพันธ์	กองกิจการสภา
๒	แข่งขันกีฬาเชื่อมความสามัคคีหรือร่วมการแข่งขันกีฬาระหว่างหน่วยงานจังหวัดนครสวรรค์ (ทบทวนจากแผนสามปี ๒๕๕๗-๒๕๕๙) (เสนอโดยส่วนราชการ/กองกิจการสภา)	เพื่อส่งเสริมให้เกิดความสามัคคีและเชื่อมความสัมพันธ์อันดีระหว่าง อบจ. กับหน่วยงานต่าง ๆ ภายในจังหวัดนครสวรรค์	เข้าร่วมหรือจัดการแข่งขันเพื่อให้บุคลากร อบจ.นว. กับหน่วยงานต่าง ๆ ในจังหวัดนครสวรรค์ มีความรักสามัคคีและเชื่อมความสัมพันธ์อันดี	๕๐,๐๐๐	๕๐,๐๐๐	๕๐,๐๐๐	- ระดับความพึงพอใจของผู้มีส่วนได้ส่วนเสีย - จำนวนผู้เข้าร่วมแข่งขันกีฬา	องค์การบริหารส่วนจังหวัด และหน่วยงานต่างๆ ภายในจังหวัด เกิดความสามัคคีและมีความสัมพันธ์อันดี	กองกิจการสภา

แผนพัฒนาสามปี (พ.ศ.๒๕๕๘-๒๕๖๐) ส่วนที่ ๕ บัญชีโครงการพัฒนา  
ยุทธศาสตร์ที่ ๓ การพัฒนาทางการศึกษา กีฬา ศาสนา และวัฒนธรรม  
หมายเหตุ งบประมาณและที่มาที่ไม่ได้ระบุไว้เป็นงบประมาณของ อบจ.นครสวรรค์

ยุทธศาสตร์จังหวัดที่ ๒ การส่งเสริมการท่องเที่ยวเชิงวัฒนธรรมและธรรมชาติและยุทธศาสตร์ที่ ๓ การพัฒนาคนให้มีคุณภาพชีวิตที่ดี มีคุณธรรม นำความรู้และเกิดความผาสุก

- ยุทธศาสตร์การพัฒนาของ อปท. ในเขตจังหวัดนครสวรรค์ ยุทธศาสตร์ที่ ๓ พัฒนาและส่งเสริมคุณภาพชีวิต และยุทธศาสตร์ที่ ๔ การอนุรักษ์และสืบสานศาสนา ศิลปวัฒนธรรมประเพณี และภูมิปัญญาท้องถิ่น

๓. ยุทธศาสตร์ การพัฒนาทางการศึกษา กีฬา ศาสนาและวัฒนธรรม

๓.๓ แนวทาง ส่งเสริมและสนับสนุนการออกกำลังกาย และการแข่งขันกีฬาในทุกประเภท

ที่	โครงการ/กิจกรรม	วัตถุประสงค์	เป้าหมาย (ผลผลิตของโครงการ)	งบประมาณและที่ผ่านมา			ตัวชี้วัด (KPI)	ผลที่คาดว่าจะได้รับ	หน่วยงานที่รับผิดชอบ
				๒๕๕๘ (บาท)	๒๕๕๙ (บาท)	๒๕๖๐ (บาท)			
๓	เสริมสร้างและพัฒนาทักษะนักกีฬา นักกรีฑา หรือบุคลากรการกีฬา ทุกประเภท (ทบทวนจากแผนสามปี ๒๕๕๗-๒๕๕๙) (เสนอโดยส่วนราชการ/กองกิจการสภาฯ)	เพื่อส่งเสริมและสนับสนุน ในการเตรียมความพร้อม เสริมสร้างทักษะและยกระดับ สู่ความเป็นเลิศด้านกีฬาให้แก่ นักกีฬา นักกรีฑาและบุคลากร ด้านการกีฬา ในการเข้าร่วม การแข่งขันกีฬาสากล กีฬา และกีฬาประเภทต่าง ๆ	จัดส่งและเก็บตัวนักกีฬา นักกรีฑา บุคลากรด้านกีฬา เข้าร่วมการแข่งขันกีฬาสากล กีฬา และกีฬาประเภทต่าง ๆ	๑๐๐,๐๐๐	๑๐๐,๐๐๐	๑๐๐,๐๐๐	- ระดับความพึงพอใจของผู้มีส่วนได้ส่วนเสีย - จำนวนผู้เข้าร่วมแข่งขันกีฬา	นักกีฬา นักกรีฑาและบุคลากรด้านการกีฬา ได้รับการส่งเสริมและสนับสนุนในการเตรียมความพร้อม เสริมสร้างทักษะและยกระดับ สู่ความเป็นเลิศด้านกีฬา ในการเข้าร่วมการแข่งขันกีฬาต่างๆ	กองกิจการสภาฯ
๔	แข่งขันเดิน-วิ่งเพื่อสุขภาพ และ/หรือ มินิมาราธอน (ทบทวนจากแผนสามปี ๒๕๕๗-๒๕๕๙) (เสนอโดยส่วนราชการ/กองกิจการสภาฯ)	เพื่อให้ประชาชน/เยาวชน ในจังหวัดนครสวรรค์ และจังหวัดใกล้เคียงได้มีการ ออกกำลังกาย และมีสุขภาพ แข็งแรง มีพัฒนาการด้านทักษะ ในการเดิน-วิ่งประเภทต่างๆ	จัดการแข่งขันเดิน-วิ่งเพื่อสุขภาพ มินิมาราธอน มาราธอน ให้กับประชาชน/เยาวชน ในจังหวัดนครสวรรค์และใกล้เคียง	๖๐๐,๐๐๐	๖๐๐,๐๐๐	๖๐๐,๐๐๐	- ระดับความพึงพอใจของผู้มีส่วนได้ส่วนเสีย - จำนวนผู้เข้าร่วมแข่งขันกีฬา	ประชาชน/เยาวชน ในจังหวัดนครสวรรค์ และจังหวัดใกล้เคียง ได้มีการออกกำลังกาย และมีสุขภาพแข็งแรง	กองกิจการสภาฯ

ยุทธศาสตร์จังหวัดที่ ๒ การส่งเสริมการท่องเที่ยวเชิงวัฒนธรรมและธรรมชาติ และยุทธศาสตร์ที่ ๓ การพัฒนาคนให้มีคุณภาพชีวิตที่ดี มีคุณธรรม นำความรู้และเกิดความผาสุก

- ยุทธศาสตร์การพัฒนาของ อบท. ในเขตจังหวัดนครสวรรค์ ยุทธศาสตร์ที่ ๓ พัฒนาและส่งเสริมคุณภาพชีวิต และยุทธศาสตร์ที่ ๔ การอนุรักษ์และสืบสานศาสนา ศิลปวัฒนธรรมประเพณี และภูมิปัญญาท้องถิ่น

๓. ยุทธศาสตร์ การพัฒนาทางการศึกษา กีฬา ศาสนาและวัฒนธรรม

๓.๓ แนวทาง ส่งเสริมและสนับสนุนการออกกำลังกาย และการแข่งขันกีฬาในทุกประเภท

ที่	โครงการ/กิจกรรม	วัตถุประสงค์	เป้าหมาย (ผลผลิตของโครงการ)	งบประมาณและที่ผ่านมา			ตัวชี้วัด (KPI)	ผลที่คาดว่าจะได้รับ	หน่วยงานที่รับผิดชอบ
				๒๕๕๘ (บาท)	๒๕๕๙ (บาท)	๒๕๖๐ (บาท)			
๕	แข่งขันกีฬานูบาล "อบจ.นครสวรรค์" (ทบทวนจากแผนสามปี ๒๕๕๗-๒๕๕๙) (เสนอโดยส่วนราชการ/กองกิจการสภา)	เพื่อให้เด็กนักเรียนระดับปฐมวัย ในจังหวัดนครสวรรค์ ได้มีการ ออกกำลังกายและใช้เวลาว่าง ให้เกิดประโยชน์	จัดการแข่งขันกีฬานูบาล ให้เด็กนักเรียนระดับปฐมวัย ในจังหวัดนครสวรรค์	๑๕๐,๐๐๐	๑๕๐,๐๐๐	๑๕๐,๐๐๐	- ระดับความ พึงพอใจของ ผู้มีส่วนได้ส่วนเสีย - จำนวนผู้ เข้าร่วมแข่งขัน กีฬา	เยาวชนในจังหวัด นครสวรรค์ได้มีการ ออกกำลังกายและ มีสุขภาพแข็งแรง	กองกิจการสภา
๖	แข่งขันกีฬาบาสเกตบอล อบจ. ปรองดองสมานฉันท์เพื่อการปฏิรูป (ทบทวนจากแผนสามปี ๒๕๕๗-๒๕๕๙) (เสนอโดยส่วนราชการ/กองกิจการสภา)	เพื่อให้เด็ก เยาวชน ประชาชน มีความรักสามัคคี และ เชื่อมความสัมพันธ์อันดี ระหว่างกัน และหันมาสนใจ ในการเล่นกีฬาเพิ่มขึ้น	จัดการแข่งขันกีฬาบาสเกตบอล ให้กับเด็ก เยาวชน ประชาชน ในพื้นที่ต่าง ๆ ในจังหวัดนครสวรรค์ ตามที่ อบจ.กำหนด	๒๐๐,๐๐๐	๒๐๐,๐๐๐	๒๐๐,๐๐๐	- ระดับความ พึงพอใจของ ผู้มีส่วนได้ส่วนเสีย - จำนวนทีมที่ เข้าร่วมแข่งขันกีฬา	เด็ก เยาวชน ประชาชน มีความรักสามัคคี และ เชื่อมความสัมพันธ์อันดี ระหว่างกัน และหันมาสนใจ ในการเล่นกีฬาเพิ่มขึ้น	กองกิจการสภา
๗	แข่งขันกีฬาฟุตบอล อบจ. ปรองดองสมานฉันท์เพื่อการปฏิรูป (ทบทวนจากแผนสามปี ๒๕๕๗-๒๕๕๙) (เสนอโดยส่วนราชการ/กองกิจการสภา)	เพื่อให้เด็ก เยาวชน ประชาชน มีความรักสามัคคี และ เชื่อมความสัมพันธ์อันดี ระหว่างกัน	จัดการแข่งขันกีฬาฟุตบอล ให้กับเด็ก เยาวชน ประชาชน ในพื้นที่ต่าง ๆ ในจังหวัดนครสวรรค์ ตามที่ อบจ.กำหนด	๒,๐๐๐,๐๐๐	๒,๐๐๐,๐๐๐	๒,๐๐๐,๐๐๐	- ระดับความ พึงพอใจของ ผู้มีส่วนได้ส่วนเสีย - จำนวนทีมที่ เข้าร่วมแข่งขันกีฬา	เด็ก เยาวชน ประชาชน มีความรักสามัคคี และ เชื่อมความสัมพันธ์อันดี ระหว่างกัน และหันมาสนใจ ในการเล่นกีฬาเพิ่มขึ้น	กองกิจการสภา

แผนพัฒนาสามปี (พ.ศ.๒๕๕๘-๒๕๖๐) ส่วนที่ ๕ บัญชีโครงการพัฒนา  
ยุทธศาสตร์ที่ ๓ การพัฒนาทางการศึกษา กีฬา ศาสนา และวัฒนธรรม  
หมายเหตุ งบประมาณและที่มาที่ไม่ได้ระบุไว้เป็นงบประมาณของ อบจ.นครสวรรค์

ยุทธศาสตร์จังหวัดที่ ๒ การส่งเสริมการท่องเที่ยวเชิงวัฒนธรรมและธรรมชาติและยุทธศาสตร์ที่ ๓ การพัฒนาคนให้มีคุณภาพชีวิตที่ดี มีคุณธรรม นำความรู้และเกิดความผาสุก

- ยุทธศาสตร์การพัฒนาของ อบท. ในเขตจังหวัดนครสวรรค์ ยุทธศาสตร์ที่ ๓ พัฒนาและส่งเสริมคุณภาพชีวิต และยุทธศาสตร์ที่ ๔ การอนุรักษ์และสืบสานศาสนา ศิลปวัฒนธรรมประเพณี และภูมิปัญญาท้องถิ่น

๓. ยุทธศาสตร์ การพัฒนาทางการศึกษา กีฬา ศาสนาและวัฒนธรรม

๓.๓ แนวทาง ส่งเสริมและสนับสนุนการออกกำลังกาย และการแข่งขันกีฬาในทุกประเภท

ที่	โครงการ/กิจกรรม	วัตถุประสงค์	เป้าหมาย (ผลผลิตของโครงการ)	งบประมาณและที่ผ่านมา			ตัวชี้วัด (KPI)	ผลที่คาดว่าจะได้รับ	หน่วยงานที่รับผิดชอบ
				๒๕๕๘ (บาท)	๒๕๕๙ (บาท)	๒๕๖๐ (บาท)			
๘	แข่งขันกีฬาฟุตบอล อบจ. รับรองสมานฉันท์เพื่อการปฏิรูป (ทบทวนจากแผนสามปี ๒๕๕๗-๒๕๕๙) (เสนอโดยส่วนราชการ/กองกิจการสภา)	เพื่อให้เด็ก เยาวชน ประชาชน มีความรักสามัคคี และ เชื่อมความสัมพันธ์อันดี ระหว่างกัน	จัดการแข่งขันกีฬาฟุตบอล ให้กับเด็ก เยาวชน ประชาชน ในพื้นที่ต่าง ๆ ในจังหวัดนครสวรรค์ ตามที่ อบจ.กำหนด	๑,๐๐๐,๐๐๐	๑,๐๐๐,๐๐๐	๑,๐๐๐,๐๐๐	- ระดับความ พึงพอใจของ ผู้มีส่วนได้ส่วนเสีย - จำนวนทีมที่ เข้าร่วมแข่งขันกีฬา	เด็ก เยาวชน ประชาชน มีความรักสามัคคี และ เชื่อมความสัมพันธ์อันดี ระหว่างกัน และหันมาสนใจ ในการเล่นกีฬาเพิ่มขึ้น	กองกิจการสภาฯ
๙	แข่งขันกีฬาเปตอง อบจ. รับรองสมานฉันท์เพื่อการปฏิรูป (ทบทวนจากแผนสามปี ๒๕๕๗-๒๕๕๙) (เสนอโดยส่วนราชการ/กองกิจการสภา)	เพื่อให้เด็ก เยาวชน ประชาชน มีความรักสามัคคี และ เชื่อมความสัมพันธ์อันดี ระหว่างกัน	จัดการแข่งขันกีฬาเปตอง ให้กับเด็ก เยาวชน ประชาชน ในพื้นที่ต่าง ๆ ในจังหวัดนครสวรรค์ ตามที่ อบจ.กำหนด	๔๗๐,๐๐๐	๔๗๐,๐๐๐	๔๗๐,๐๐๐	- ระดับความ พึงพอใจของ ผู้มีส่วนได้ส่วนเสีย - จำนวนทีมที่ เข้าร่วมแข่งขันกีฬา	เด็ก เยาวชน ประชาชน มีความรักสามัคคี และ เชื่อมความสัมพันธ์อันดี ระหว่างกัน และหันมาสนใจ ในการเล่นกีฬาเพิ่มขึ้น	กองกิจการสภาฯ
๑๐	แข่งขันกีฬาตะกร้อ อบจ. รับรองสมานฉันท์เพื่อการปฏิรูป (ทบทวนจากแผนสามปี ๒๕๕๗-๒๕๕๙) (เสนอโดยส่วนราชการ/กองกิจการสภา)	เพื่อให้เด็ก เยาวชน ประชาชน มีความรักสามัคคี และ เชื่อมความสัมพันธ์อันดี ระหว่างกัน	จัดการแข่งขันกีฬาตะกร้อ ให้กับเด็ก เยาวชน ประชาชน ในพื้นที่ต่าง ๆ ในจังหวัดนครสวรรค์ ตามที่ อบจ.กำหนด	๕๐๐,๐๐๐	๕๐๐,๐๐๐	๕๐๐,๐๐๐	- ระดับความ พึงพอใจของ ผู้มีส่วนได้ส่วนเสีย - จำนวนทีมที่ เข้าร่วมแข่งขันกีฬา	เด็ก เยาวชน ประชาชน มีความรักสามัคคี และ เชื่อมความสัมพันธ์อันดี ระหว่างกัน และหันมาสนใจ ในการเล่นกีฬาเพิ่มขึ้น	กองกิจการสภาฯ

แผนพัฒนาสามปี (พ.ศ.๒๕๕๘-๒๕๖๐) ส่วนที่ ๕ บัญชีโครงการพัฒนา  
ยุทธศาสตร์ที่ ๓ การพัฒนาทางการศึกษา กีฬา ศาสนา และวัฒนธรรม  
หมายเหตุ งบประมาณและที่มาได้ระบุไว้เป็นงบประมาณของ อบจ.นครสวรรค์



ยุทธศาสตร์จังหวัดที่ ๒ การส่งเสริมการท่องเที่ยวเชิงวัฒนธรรมและธรรมชาติและยุทธศาสตร์ที่ ๓ การพัฒนาคนให้มีคุณภาพชีวิตที่ดี มีคุณธรรม นำความรู้และเกิดความผาสุก

- ยุทธศาสตร์การพัฒนาของ อปท. ในเขตจังหวัดนครสวรรค์ ยุทธศาสตร์ที่ ๓ พัฒนาและส่งเสริมคุณภาพชีวิต และยุทธศาสตร์ที่ ๔ การอนุรักษ์และสืบสานศาสนา ศิลปวัฒนธรรมประเพณี และภูมิปัญญาท้องถิ่น

๓. ยุทธศาสตร์ การพัฒนาทางการศึกษา กีฬา ศาสนาและวัฒนธรรม

๓.๓ แนวทาง ส่งเสริมและสนับสนุนการออกกำลังกาย และการแข่งขันกีฬาในทุกประเภท

ที่	โครงการ/กิจกรรม	วัตถุประสงค์	เป้าหมาย (ผลผลิตของโครงการ)	งบประมาณและที่ผ่านมา			ตัวชี้วัด (KPI)	ผลที่คาดว่าจะได้รับ	หน่วยงานที่รับผิดชอบ
				๒๕๕๘ (บาท)	๒๕๕๙ (บาท)	๒๕๖๐ (บาท)			
๑๑	แข่งขันกีฬาเทควันโด อบจ. (เสนอโดยส่วนราชการ/กองกิจการสภาฯ)	เพื่อให้เด็ก เยาวชน ประชาชน มีความรักสามัคคี และ เชื่อมความสัมพันธ์อันดี ระหว่างกัน	จัดการแข่งขันกีฬาเทควันโด ให้กับเด็ก เยาวชน ประชาชน ในพื้นที่ต่าง ๆ ในจังหวัดนครสวรรค์ ตามที่ อบจ.กำหนด	๓๕๐,๐๐๐	๓๕๐,๐๐๐	๓๕๐,๐๐๐	- ระดับความ พึงพอใจของ ผู้มีส่วนได้ส่วนเสีย - จำนวนผู้ เข้าร่วมแข่งขันกีฬา	เด็ก เยาวชน ประชาชน มีความรักสามัคคี และ เชื่อมความสัมพันธ์อันดี ระหว่างกัน และหันมาสนใจ ในการเล่นกีฬาเพิ่มขึ้น	กองกิจการสภาฯ
๑๒	แข่งขันกีฬาแบดมินตัน อบจ. (เสนอโดยส่วนราชการ/กองกิจการสภาฯ)	เพื่อให้เด็ก เยาวชน ประชาชน มีความรักสามัคคี และ เชื่อมความสัมพันธ์อันดี ระหว่างกัน	จัดการแข่งขันกีฬาแบดมินตัน ให้กับเด็ก เยาวชน ประชาชน ในพื้นที่ต่าง ๆ ในจังหวัดนครสวรรค์ ตามที่ อบจ.กำหนด	๒๐๐,๐๐๐	๒๐๐,๐๐๐	๒๐๐,๐๐๐	- ระดับความ พึงพอใจของ ผู้มีส่วนได้ส่วนเสีย - จำนวนผู้ เข้าร่วมแข่งขันกีฬา	เด็ก เยาวชน ประชาชน มีความรักสามัคคี และ เชื่อมความสัมพันธ์อันดี ระหว่างกัน และหันมาสนใจ ในการเล่นกีฬาเพิ่มขึ้น	กองกิจการสภาฯ
๑๓	แข่งขันกีฬาสกีภายใน อบจ. ปรองดองสมานฉันท์เพื่อการปฏิรูป (เสนอโดยส่วนราชการ/กองกิจการสภาฯ)	เพื่อให้บุคลากรในสังกัด อบจ. มีความรักสามัคคี และ เชื่อมความสัมพันธ์อันดี ระหว่างกัน	จัดการแข่งขันกีฬาสกี ให้กับ บุคลากรในสังกัด อบจ.นครสวรรค์	๕๐๐,๐๐๐	๕๐๐,๐๐๐	๕๐๐,๐๐๐	- ระดับความ พึงพอใจของ ผู้มีส่วนได้ส่วนเสีย - จำนวนผู้ เข้าร่วมแข่งขันกีฬา	บุคลากรในสังกัด อบจ. มีความรักสามัคคี และ เชื่อมความสัมพันธ์อันดี ระหว่างกัน	กองกิจการสภาฯ

แผนพัฒนาสามปี (พ.ศ.๒๕๕๘-๒๕๖๐) ส่วนที่ ๕ บัญชีโครงการพัฒนา  
ยุทธศาสตร์ที่ ๓ การพัฒนาทางการศึกษา กีฬา ศาสนา และวัฒนธรรม  
หมายเหตุ งบประมาณและที่มาได้ระบุไว้เป็นงบประมาณของ อบจ.นครสวรรค์

ยุทธศาสตร์จังหวัดที่ ๒ การส่งเสริมการท่องเที่ยวเชิงวัฒนธรรมและธรรมชาติและยุทธศาสตร์ที่ ๓ การพัฒนาคนให้มีคุณภาพชีวิตที่ดี มีคุณธรรม นำความรู้และเกิดความผาสุก

- ยุทธศาสตร์การพัฒนาของ อบท. ในเขตจังหวัดนครสวรรค์ ยุทธศาสตร์ที่ ๓ พัฒนาและส่งเสริมคุณภาพชีวิต และยุทธศาสตร์ที่ ๔ การอนุรักษ์และสืบสานศาสนา ศิลปวัฒนธรรมประเพณี และภูมิปัญญาท้องถิ่น

๓. ยุทธศาสตร์ การพัฒนาทางการศึกษา กีฬา ศาสนาและวัฒนธรรม

๓.๓ แนวทาง ส่งเสริมและสนับสนุนการออกกำลังกาย และการแข่งขันกีฬาในทุกประเภท

ที่	โครงการ/กิจกรรม	วัตถุประสงค์	เป้าหมาย (ผลผลิตของโครงการ)	งบประมาณและที่ผ่านมา			ตัวชี้วัด (KPI)	ผลที่คาดว่าจะได้รับ	หน่วยงานที่รับผิดชอบ
				๒๕๕๘ (บาท)	๒๕๕๙ (บาท)	๒๕๖๐ (บาท)			
๑๔	ก่อสร้างสนามฟุตบอล ภายในโครงการพัฒนาแหล่งท่องเที่ยวบึงบอระเพ็ด หมู่ที่ ๓ ตำบลแควใหญ่ อำเภอเมือง นครสวรรค์ จังหวัดนครสวรรค์ (เสนอโดยส่วนราชการ/กองช่าง)	เพื่อให้ประชาชน เด็ก และเยาวชน มีสถานที่ได้ออกกำลังกาย	ก่อสร้างสนามฟุตบอล ขนาดกว้าง ๒๕ เมตร ยาว ๔๕ เมตร ตามแบบที่ อบจ.กำหนด จำนวน ๒ สนาม	๔,๒๐๐,๐๐๐	๔,๒๐๐,๐๐๐	-	ระดับความพึงพอใจของผู้ได้ใช้ประโยชน์	ประชาชน เด็ก และเยาวชน มีสถานที่ได้ออกกำลังกาย	กองช่าง
๑๕	สนับสนุนหน่วยงานอื่น ในการส่งเสริมและสนับสนุนการออกกำลังกาย และการแข่งขันกีฬา ประกอบด้วย ๕ กิจกรรม (เสนอโดยส่วนราชการ/หน่วยงานอื่น)	เพื่อให้ประชาชน เด็ก และเยาวชน ได้ออกกำลังกายด้วยการเล่นกีฬา	(๑) อุดหนุนส่งเสริมสมาคมกีฬา จังหวัดนครสวรรค์ โครงการมหกรรมกีฬาข้ามปีจังหวัดนครสวรรค์ ครั้งที่ ๑๒  (๒) อุดหนุนกองบิน ๔ โครงการแข่งขันฟุตบอลเยาวชนต้านยาเสพติด ครั้งที่ ๑๕ ประจำปี ๒๕๕๗  (๓) อุดหนุนมณฑลทหารบกที่ ๓๑ โครงการแข่งขันกีฬาส่งเสริมสร้างความปรองดองสมานฉันท์	๑,๙๔๙,๐๐๐	-	-	- จำนวนประชาชน เด็ก เยาวชน ที่ได้ออกกำลังกายด้วยการเล่นกีฬา - ระดับความพึงพอใจของผู้มีส่วนได้ส่วนเสีย	ประชาชน เด็ก และเยาวชน ได้ออกกำลังกายด้วยการเล่นกีฬา มีสุขภาพร่างกายที่แข็งแรง	กองกิจการสภาฯ

แผนพัฒนาสามปี (พ.ศ.๒๕๕๘-๒๕๖๐) ส่วนที่ ๕ บัญชีโครงการพัฒนา ยุทธศาสตร์ที่ ๓ การพัฒนาทางการศึกษา กีฬา ศาสนา และวัฒนธรรม  
หมายเหตุ งบประมาณและที่มาได้ระบุไว้เป็นงบประมาณของ อบจ.นครสวรรค์

ยุทธศาสตร์จังหวัดที่ ๒ การส่งเสริมการท่องเที่ยวเชิงวัฒนธรรมและธรรมชาติและยุทธศาสตร์ที่ ๓ การพัฒนาคนให้มีคุณภาพชีวิตที่ดี มีคุณธรรม นำความรู้และเกิดความผาสุก

- ยุทธศาสตร์การพัฒนาของ อปท. ในเขตจังหวัดนครสวรรค์ ยุทธศาสตร์ที่ ๓ พัฒนาและส่งเสริมคุณภาพชีวิต และยุทธศาสตร์ที่ ๔ การอนุรักษ์และสืบสานศาสนา ศิลปวัฒนธรรมประเพณี และภูมิปัญญาท้องถิ่น

๓. ยุทธศาสตร์ การพัฒนาทางการศึกษา กีฬา ศาสนาและวัฒนธรรม

๓.๓ แนวทาง ส่งเสริมและสนับสนุนการออกกำลังกาย และการแข่งขันกีฬาในทุกประเภท

ที่	โครงการ/กิจกรรม	วัตถุประสงค์	เป้าหมาย (ผลผลิตของโครงการ)	งบประมาณและที่ผ่านมา			ตัวชี้วัด (KPI)	ผลที่คาดว่าจะได้รับ	หน่วยงาน ที่รับผิดชอบ
				๒๕๕๘ (บาท)	๒๕๕๙ (บาท)	๒๕๖๐ (บาท)			
			(๔) อุดหนุนสำนักงานเขตพื้นที่ การศึกษาประถมศึกษานครสวรรค์ เขต ๓ โครงการแข่งขันกีฬา กรีฑา นักเรียน ประจำปีงบประมาณ ๒๕๕๘	๕๐๐,๐๐๐	-	-			กองการศึกษา

ยุทธศาสตร์จังหวัดที่ ๒ การส่งเสริมการท่องเที่ยวเชิงวัฒนธรรมและธรรมชาติ และยุทธศาสตร์ที่ ๓ การพัฒนาคนให้มีคุณภาพชีวิตที่ดี มีคุณธรรม นำความรู้และเกิดความผาสุก

- ยุทธศาสตร์การพัฒนาของ อบท. ในเขตจังหวัดนครสวรรค์ ยุทธศาสตร์ที่ ๓ พัฒนาและส่งเสริมคุณภาพชีวิต และยุทธศาสตร์ที่ ๔ การอนุรักษ์และสืบสานศาสนา ศิลปวัฒนธรรมประเพณี และภูมิปัญญาท้องถิ่น

๓. ยุทธศาสตร์ การพัฒนาทางการศึกษา กีฬา ศาสนาและวัฒนธรรม

๓.๔ แนวทาง ส่งเสริมและสนับสนุนการอนุรักษ์ ฟื้นฟู ศาสนา ศิลปวัฒนธรรมและประเพณีอันดีงามของท้องถิ่น

ที่	โครงการ/กิจกรรม	วัตถุประสงค์	เป้าหมาย (ผลผลิตของโครงการ)	งบประมาณและที่ผ่านมา			ตัวชี้วัด (KPI)	ผลที่คาดว่าจะได้รับ	หน่วยงานที่รับผิดชอบ
				๒๕๕๘ (บาท)	๒๕๕๙ (บาท)	๒๕๖๐ (บาท)			
๑	ส่งเสริม สนับสนุน สืบสานกิจกรรมทางศาสนา และฟื้นฟู บูรณะศาสนสถาน ประกอบด้วย ๕ กิจกรรม			๒๕,๘๕๘,๐๐๐	๒,๑๘๐,๐๐๐	๒,๑๘๐,๐๐๐			
๑.๑	บรรพชาสามเณร ทบทวนจากแผนพัฒนาสามปี (พ.ศ.๒๕๕๗-๒๕๕๙) (เสนอโดยส่วนราชการ/กองการศึกษาฯ)	เพื่อสร้างภูมิคุ้มกันทางสังคมแก่เยาวชน และประชาชนมีคุณธรรม จริยธรรม เอื้ออาทรต่อผู้อื่น ปลูกจิตสำนึกค่านิยม คุณค่าความเป็นไทยเข้าใจความหลากหลาย ทางวัฒนธรรม ตลอดจนการเรียนรู้เท่าทันสังคมโลก	จัดบรรพชาภาคฤดูร้อนให้แก่เด็ก เยาวชนและประชาชนในจังหวัด นครสวรรค์	๖๐๐,๐๐๐	๖๐๐,๐๐๐	๖๐๐,๐๐๐	จำนวนเยาวชนที่บรรพชาสามเณร	เยาวชนและประชาชนมีภูมิคุ้มกันทางสังคมมีคุณธรรม จริยธรรม เอื้ออาทรต่อผู้อื่น มีจิตสำนึก ค่านิยม คุณค่าความเป็นไทยเข้าใจความหลากหลายทางวัฒนธรรม ตลอดจนการเรียนรู้เท่าทันสังคมโลก	กองการศึกษา
๑.๒	ปฏิบัติธรรม เถลิงพระเกียรติ ๕ ธันวาคมททราช ทบทวนจากแผนพัฒนาสามปี (พ.ศ.๒๕๕๗-๒๕๕๙) (เสนอโดยส่วนราชการ/กองการศึกษาฯ)	๑. เพื่อปลูกฝังให้ประชาชน และเยาวชนเกิดความซาบซึ้งในหลักธรรมคำสอนทางพระพุทธศาสนา ๒. เพื่อเฉลิมพระเกียรติและถวายเป็นพระราชกุศลแด่พระบาทสมเด็จพระเจ้าอยู่หัวฯ	จัดบรรพชาอุปสมบท บวชศีลจารีนิเนกขัมมะปฏิบัติธรรม	๘๐๐,๐๐๐	๘๐๐,๐๐๐	๘๐๐,๐๐๐	จำนวนประชาชนและเยาวชนที่บรรพชา อุปสมบท และบวชศีลจารีนิ	๑. ประชาชน และเยาวชนเกิดความซาบซึ้งในหลักธรรมคำสอนทางพระพุทธศาสนา ๒. เฉลิมพระเกียรติและถวายเป็นพระราชกุศลแด่พระบาทสมเด็จพระเจ้าอยู่หัวฯ	กองการศึกษา
๑.๓	ศึกษาวิชาการทางพระพุทธศาสนา ทบทวนจากแผนพัฒนาสามปี (พ.ศ.๒๕๕๗-๒๕๕๙) (เสนอโดยส่วนราชการ/กองการศึกษาฯ)	เพื่อส่งเสริมสนับสนุนให้เยาวชน และประชาชน ได้ศึกษาและตระหนักถึงหลักธรรมคำสอนทางพระพุทธศาสนา	จัดการศึกษาวิชาการทางพระพุทธศาสนาให้แก่เยาวชน และประชาชนในจังหวัด	๘๐,๐๐๐	๘๐,๐๐๐	๘๐,๐๐๐	จำนวนเยาวชนและประชาชนที่เข้ารับการศึกษ	เยาวชน และประชาชน ได้ตระหนักถึงหลักธรรมคำสอนทางพระพุทธศาสนา	กองการศึกษา

แผนพัฒนาสามปี (พ.ศ.๒๕๕๘-๒๕๖๐) ส่วนที่ ๕ บัญชีโครงการพัฒนา  
ยุทธศาสตร์ที่ ๓ การพัฒนาทางการศึกษา กีฬา ศาสนา และวัฒนธรรม  
หมายเหตุ งบประมาณและที่มาที่ไม่ได้ระบุไว้เป็นงบประมาณของ อบจ.นครสวรรค์

ยุทธศาสตร์จังหวัดที่ ๒ การส่งเสริมการท่องเที่ยวเชิงวัฒนธรรมและธรรมชาติ และยุทธศาสตร์ที่ ๓ การพัฒนาคนให้มีคุณภาพชีวิตที่ดี มีคุณธรรม นำความรู้และเกิดความผาสุก

- ยุทธศาสตร์การพัฒนาของ อปท. ในเขตจังหวัดนครสวรรค์ ยุทธศาสตร์ที่ ๓ พัฒนาและส่งเสริมคุณภาพชีวิต และยุทธศาสตร์ที่ ๔ การอนุรักษ์และสืบสานศาสนา ศิลปวัฒนธรรมประเพณี และภูมิปัญญาท้องถิ่น

๓. ยุทธศาสตร์ การพัฒนาด้านการศึกษา กีฬา ศาสนาและวัฒนธรรม

๓.๔ แนวทาง ส่งเสริมและสนับสนุนการอนุรักษ์ ฟื้นฟู ศาสนา ศิลปวัฒนธรรมและประเพณีอันดีงามของท้องถิ่น

ที่	โครงการ/กิจกรรม	วัตถุประสงค์	เป้าหมาย (ผลผลิตของโครงการ)	งบประมาณและที่ผ่านมา			ตัวชี้วัด (KPI)	ผลที่คาดว่าจะได้รับ	หน่วยงาน ที่รับผิดชอบ
				๒๕๕๘ (บาท)	๒๕๕๙ (บาท)	๒๕๖๐ (บาท)			
๑.๔ พัฒนาคุณธรรม จริยธรรมนักเรียน ทบทวนจากแผนพัฒนาสามปี (พ.ศ.๒๕๕๗-๒๕๕๙) (เสนอโดยส่วนราชการ/กองการศึกษาฯ)	เพื่อปลูกจิตสำนึกให้นักเรียน นักศึกษา และเยาวชนได้เรียนรู้คุณธรรมจริยธรรม เพื่อนำไปใช้ในชีวิตประจำวัน	จัดฝึกอบรมและศึกษาดูงานให้กับ นักเรียน นักศึกษา และเยาวชน ในจังหวัดนครสวรรค์	๗๐๐,๐๐๐	๗๐๐,๐๐๐	๗๐๐,๐๐๐	จำนวนนักเรียน นักศึกษาและ เยาวชนที่เข้ารับ การอบรม	นักเรียน นักศึกษา และเยาวชน มีจิตสำนึกที่ดีด้านคุณธรรม จริยธรรม	กองการศึกษา	
			๒๓,๖๗๘,๐๐๐	-	-				
			๑๓,๒๐๐,๐๐๐	-	-				
			๓๐๐,๐๐๐	-	-				
๑.๕ สนับสนุนหน่วยงานอื่นในการ ดำเนินการกิจกรรมทางศาสนาต่าง ๆ ประกอบด้วย ๖ กิจกรรม	เพื่อให้มีศาสนสถาน ที่ใช้ในการ ประกอบพิธีบำเพ็ญกุศลทางศาสนา และกิจกรรมอื่น ๆ เป็นการทำนุบำรุง ศาสนสถาน ที่สำคัญทาง พระพุทธศาสนาให้เป็นถาวรวัตถุ	(๑) อุดหนุนวัดโค้งสวอง ตำบลโพธิ์- ประสาธ อำเภอโศก จังหัด- นครสวรรค์ โครงการบูรณะหลังคา ศาลาการเปรียญวัดโค้งสวอง	๓๐๐,๐๐๐	-	-	ระดับความ พึงพอใจของ ผู้มีส่วนได้ ส่วนเสีย	ประชาชนในพื้นที่มีศาสนสถาน ที่ใช้ในการประกอบพิธีบำเพ็ญ กุศลทางศาสนาและกิจกรรมอื่น ๆ เป็นการทำนุบำรุงศาสนสถาน ที่สำคัญทางพระพุทธศาสนา ให้เป็นถาวรวัตถุ	กองการศึกษา	
๓๐๐,๐๐๐			-	-					
๓๐๐,๐๐๐			-	-					
๓๐๐,๐๐๐			-	-					
๑.๕.๑ การก่อสร้าง และบูรณะ ศาลาการเปรียญ จำนวน ๖ กิจกรรม (เสนอโดยส่วนราชการอื่น)	เพื่อให้มีศาสนสถาน ที่ใช้ในการ ประกอบพิธีบำเพ็ญกุศลทางศาสนา และกิจกรรมอื่น ๆ เป็นการทำนุบำรุง ศาสนสถาน ที่สำคัญทาง พระพุทธศาสนาให้เป็นถาวรวัตถุ	(๒) อุดหนุนวัดวังเตียน ตำบลสำโรงชัย อำเภอโศก จังหัดนครสวรรค์ โครงการบูรณะหลังคาศาลาการ- เปรียญวัดวังเตียน	๓๐๐,๐๐๐	-	-	ระดับความ พึงพอใจของ ผู้มีส่วนได้ ส่วนเสีย	ประชาชนในพื้นที่มีศาสนสถาน ที่ใช้ในการประกอบพิธีบำเพ็ญ กุศลทางศาสนาและกิจกรรมอื่น ๆ เป็นการทำนุบำรุงศาสนสถาน ที่สำคัญทางพระพุทธศาสนา ให้เป็นถาวรวัตถุ	กองการศึกษา	
๓๐๐,๐๐๐			-	-					
๓๐๐,๐๐๐			-	-					
๓๐๐,๐๐๐			-	-					

แผนพัฒนาสามปี (พ.ศ.๒๕๕๘-๒๕๖๐) ส่วนที่ ๕ บัญชีโครงการพัฒนา  
ยุทธศาสตร์ที่ ๓ การพัฒนาด้านการศึกษา กีฬา ศาสนา และวัฒนธรรม  
หมายเหตุ งบประมาณและที่มาที่ไม่ได้ระบุไว้เป็นงบประมาณของ อบจ.นครสวรรค์

ยุทธศาสตร์จังหวัดที่ ๒ การส่งเสริมการท่องเที่ยวเชิงวัฒนธรรมและธรรมชาติ และยุทธศาสตร์ที่ ๓ การพัฒนาคนให้มีคุณภาพชีวิตที่ดี มีคุณธรรม นำความรู้และเกิดความผาสุก

- ยุทธศาสตร์การพัฒนาของ อปท. ในเขตจังหวัดนครสวรรค์ ยุทธศาสตร์ที่ ๓ พัฒนาและส่งเสริมคุณภาพชีวิต และยุทธศาสตร์ที่ ๔ การอนุรักษ์และสืบสานศาสนา ศิลปวัฒนธรรมประเพณี และภูมิปัญญาท้องถิ่น

๓. ยุทธศาสตร์ การพัฒนาทางการศึกษา กีฬา ศาสนาและวัฒนธรรม

๓.๔ แนวทาง ส่งเสริมและสนับสนุนการอนุรักษ์ ฟื้นฟู ศาสนา ศิลปวัฒนธรรมและประเพณีอันดีงามของท้องถิ่น

ที่	โครงการ/กิจกรรม	วัตถุประสงค์	เป้าหมาย (ผลผลิตของโครงการ)	งบประมาณและที่ผ่านมา			ตัวชี้วัด (KPI)	ผลที่คาดว่าจะได้รับ	หน่วยงาน ที่รับผิดชอบ
				๒๕๕๘ (บาท)	๒๕๕๙ (บาท)	๒๕๖๐ (บาท)			
			(๓) อุดหนุนวัดเทพสุทธาวาส ตำบลหนองกลับ อำเภอหนองบัว จังหวัดนครสวรรค์ โครงการปรับปรุงต่อเติมศาลาการเปรียญวัดเทพสุทธาวาส	๑,๘๐๐,๐๐๐	-	-			
			(๔) อุดหนุนวัดสายลำโพงกลาง ตำบลสายลำโพง อำเภอท่าตะโก จังหวัดนครสวรรค์ โครงการก่อสร้างหลังคาศาลาการเปรียญวัดสายลำโพงกลาง	๕๐๐,๐๐๐	-	-			
			(๕) อุดหนุนวัดวังกระโดนน้อย ตำบลตะคร้อ อำเภอไพศาลี จังหวัดนครสวรรค์ โครงการบูรณปฏิสังขรณ์ศาลาการเปรียญวัดวังกระโดนน้อย	๓๐๐,๐๐๐	-	-			
			(๖) อุดหนุนวัดภัทรสิทธาราม ตำบลนครสวรรค์ออก อำเภอเมือง-นครสวรรค์ จังหวัดนครสวรรค์ โครงการก่อสร้างศาลาการเปรียญพุทธอุทยานนครสวรรค์ วัดภัทรสิทธาราม อำเภอเมืองนครสวรรค์ จังหวัดนครสวรรค์	๑๐,๐๐๐,๐๐๐	-	-			

แผนพัฒนาสามปี (พ.ศ.๒๕๕๘-๒๕๖๐) ส่วนที่ ๕ บัญชีโครงการพัฒนา  
ยุทธศาสตร์ที่ ๓ การพัฒนาทางการศึกษา กีฬา ศาสนา และวัฒนธรรม  
หมายเหตุ งบประมาณและที่มาที่ไม่ได้ระบุไว้เป็นงบประมาณของ อบจ.นครสวรรค์

ยุทธศาสตร์จังหวัดที่ ๒ การส่งเสริมการท่องเที่ยวเชิงวัฒนธรรมและธรรมชาติและยุทธศาสตร์ที่ ๓ การพัฒนาคนให้มีคุณภาพชีวิตที่ดี มีคุณธรรม นำความรู้และเกิดความผาสุก

- ยุทธศาสตร์การพัฒนาของ อปท. ในเขตจังหวัดนครสวรรค์ ยุทธศาสตร์ที่ ๓ พัฒนาและส่งเสริมคุณภาพชีวิต และยุทธศาสตร์ที่ ๔ การอนุรักษ์และสืบสานศาสนา ศิลปวัฒนธรรมประเพณี และภูมิปัญญาท้องถิ่น

๓. ยุทธศาสตร์ การพัฒนาทางการศึกษา กีฬา ศาสนาและวัฒนธรรม

๓.๔ แนวทาง ส่งเสริมและสนับสนุนการอนุรักษ์ ฟื้นฟู ศาสนา ศิลปวัฒนธรรมและประเพณีอันดีงามของท้องถิ่น

ที่	โครงการ/กิจกรรม	วัตถุประสงค์	เป้าหมาย (ผลผลิตของโครงการ)	งบประมาณและที่ผ่านมา			ตัวชี้วัด (KPI)	ผลที่คาดว่าจะได้รับ	หน่วยงานที่รับผิดชอบ
				๒๕๕๘ (บาท)	๒๕๕๙ (บาท)	๒๕๖๐ (บาท)			
	๑.๕.๒ การก่อสร้าง และบูรณะอุโบสถ จำนวน ๗ กิจกรรม (เสนอโดยส่วนราชการอื่น)	เพื่อให้มีศาสนสถานที่ใช้ในการประกอบ ศาสนกิจในการทำสังฆกรรมใน พระพุทธศาสนาและพิธีกรรม ทางพุทธศาสนา เป็นการทำนุบำรุง ศาสนสถาน ที่สำคัญทาง พระพุทธศาสนาให้เป็นถาวรวัตถุ	(๑) อุทยานวัดสระแก้ว ตำบลสระแก้ว อำเภอลาดยาว จังหวัดนครสวรรค์ โครงการก่อสร้างพระอุโบสถ	๔,๙๙๘,๐๐๐	-	-	ระดับความ พึงพอใจของ ผู้มีส่วนได้ ส่วนเสีย	ประชาชนในพื้นที่มีศาสนสถาน ที่ใช้ในการประกอบศาสนกิจ ในการทำสังฆกรรมใน พระพุทธศาสนาและพิธีกรรมทาง พุทธศาสนา เป็นการทำนุบำรุง ศาสนสถาน ที่สำคัญทาง พระพุทธศาสนาให้เป็นถาวรวัตถุ	กองการศึกษา
			(๒) อุทยานวัดวังชมพู ตำบลลาดยาว อำเภอลาดยาว จังหวัดนครสวรรค์ โครงการก่อสร้างพระอุโบสถ	๒๐๐,๐๐๐	-	-			
			(๓) อุทยานวัดหนองปลาย ตำบลโพธิ์- ประสาธ อำเภอไพศาลี จังหวัด- นครสวรรค์ โครงการบูรณะหลังคา อุโบสถ วัดหนองปลาย	๑๙๘,๐๐๐	-	-			
			(๔) อุทยานวัดวังแรง ตำบลดอนคา อำเภอท่าตะโก จังหวัดนครสวรรค์ โครงการก่อสร้างอุโบสถ	๓๐๐,๐๐๐	-	-			
				๑,๘๐๐,๐๐๐	-	-			

ยุทธศาสตร์จังหวัดที่ ๒ การส่งเสริมการท่องเที่ยวเชิงวัฒนธรรมและธรรมชาติ และยุทธศาสตร์ที่ ๓ การพัฒนาคนให้มีคุณภาพชีวิตที่ดี มีคุณธรรม นำความรู้และเกิดความผาสุก

- ยุทธศาสตร์การพัฒนาของ อปท. ในเขตจังหวัดนครสวรรค์ ยุทธศาสตร์ที่ ๓ พัฒนาและส่งเสริมคุณภาพชีวิต และยุทธศาสตร์ที่ ๔ การอนุรักษ์และสืบสานศาสนา ศิลปวัฒนธรรมประเพณี และภูมิปัญญาท้องถิ่น

๓. ยุทธศาสตร์ การพัฒนาด้านการศึกษา กีฬา ศาสนาและวัฒนธรรม

๓.๔ แนวทาง ส่งเสริมและสนับสนุนการอนุรักษ์ ฟื้นฟู ศาสนา ศิลปวัฒนธรรมและประเพณีอันดีงามของท้องถิ่น

ที่	โครงการ/กิจกรรม	วัตถุประสงค์	เป้าหมาย (ผลผลิตของโครงการ)	งบประมาณและที่ผ่านมา			ตัวชี้วัด (KPI)	ผลที่คาดว่าจะได้รับ	หน่วยงาน ที่รับผิดชอบ
				๒๕๕๘ (บาท)	๒๕๕๙ (บาท)	๒๕๖๐ (บาท)			
๑.๕.๓ การก่อสร้าง และปรับปรุงเมรุหรืออาคารธรรมสังเวช จำนวน ๑๓ กิจกรรม (เสนอโดยส่วนราชการอื่น)	เพื่อให้มีศาสนสถานที่ใช้ในการประกอบพิธีฌาปนกิจศพ บำเพ็ญกุศล ฌาปนกิจศพ พิธีกรรมทางศาสนา เป็นการทูลบารุงศาสนสถานที่สำคัญทางพระพุทธศาสนา ให้เป็นถาวรวัตถุ	(๕) อุดหนุนวัดเขาหินกลิ้ง ตำบลวังน้ำตด อำเภอไพศาลี จังหวัดนครสวรรค์ โครงการบูรณะอุโบสถวัดเขาหินกลิ้ง	๑,๐๐๐,๐๐๐	-	-	ระดับความพึงพอใจของผู้มีส่วนได้ส่วนเสีย	ประชาชนในพื้นที่มีศาสนสถานที่ใช้ในการประกอบพิธีฌาปนกิจศพ บำเพ็ญกุศล ฌาปนกิจศพ พิธีกรรมทางศาสนา เป็นการทูลบารุงศาสนสถานที่สำคัญทางพระพุทธศาสนา ให้เป็นถาวรวัตถุ	กองการศึกษา	
			(๖) อุดหนุนวัดหนองไม้ ตำบลหนองบัว อำเภอหนองบัว จังหวัดนครสวรรค์ โครงการก่อสร้างต่อเติมอุโบสถวัดหนองไม้	๕๐๐,๐๐๐	-				-
			(๗) อุดหนุนวัดทุ่งทอง อำเภอหนองบัว จังหวัดนครสวรรค์ โครงการก่อสร้างต่อเติมพระอุโบสถ	๑,๐๐๐,๐๐๐	-				-
			(๑) อุดหนุนวัดดงมัน ตำบลจันทน์ อำเภอตากาลี จังหวัดนครสวรรค์ โครงการก่อสร้างปรับปรุงเตาเผาเมรุ ทาสีและเทพื้นรอบเมรุ วัดดงมัน ตำบลจันทน์ อำเภอตากาลี จังหวัดนครสวรรค์	๓๐๐,๐๐๐	-				-
			๓,๙๘๐,๐๐๐	-	-				

แผนพัฒนาสามปี (พ.ศ.๒๕๕๘-๒๕๖๐) ส่วนที่ ๕ บัญชีโครงการพัฒนา  
ยุทธศาสตร์ที่ ๓ การพัฒนาด้านการศึกษา กีฬา ศาสนา และวัฒนธรรม  
หมายเหตุ งบประมาณและที่มาที่ไม่ได้ระบุไว้เป็นงบประมาณของ อบจ.นครสวรรค์



ยุทธศาสตร์จังหวัดที่ ๒ การส่งเสริมการท่องเที่ยวเชิงวัฒนธรรมและธรรมชาติ และยุทธศาสตร์ที่ ๓ การพัฒนาคนให้มีคุณภาพชีวิตที่ดี มีคุณธรรม นำความรู้และเกิดความผาสุก

- ยุทธศาสตร์การพัฒนาของ อปท. ในเขตจังหวัดนครสวรรค์ ยุทธศาสตร์ที่ ๓ พัฒนาและส่งเสริมคุณภาพชีวิต และยุทธศาสตร์ที่ ๔ การอนุรักษ์และสืบสานศาสนา ศิลปวัฒนธรรมประเพณี และภูมิปัญญาท้องถิ่น

๓. ยุทธศาสตร์ การพัฒนาทางการศึกษา กีฬา ศาสนาและวัฒนธรรม

๓.๔ แนวทาง ส่งเสริมและสนับสนุนการอนุรักษ์ ฟื้นฟู ศาสนา ศิลปวัฒนธรรมและประเพณีอันดีงามของท้องถิ่น

ที่	โครงการ/กิจกรรม	วัตถุประสงค์	เป้าหมาย (ผลผลิตของโครงการ)	งบประมาณและที่ผ่านมา			ตัวชี้วัด (KPI)	ผลที่คาดว่าจะได้รับ	หน่วยงานที่รับผิดชอบ
				๒๕๕๘ (บาท)	๒๕๕๙ (บาท)	๒๕๖๐ (บาท)			
			(๒) อุดหนุนวัดคลองกำลัง ตำบลหนองบัว อำเภอหนองบัว จังหวัดนครสวรรค์ โครงการก่อสร้างต่อเติมอาคารธรรมสังเวช คสล. ๑ ชั้น	๑๘๐,๐๐๐	-	-			
			(๓) อุดหนุนวัดเขาค้างคาว ตำบลหัวถนน อำเภอท่าตะโก จังหวัดนครสวรรค์ โครงการปรับปรุงซ่อมแซมศาลาธรรมสังเวช วัดเขาค้างคาวหมู่ที่ ๕ ตำบลหัวถนน	๔๐๐,๐๐๐	-	-			
			(๔) อุดหนุนวัดหนองน้ำใส ตำบลสายลำโพง อำเภอท่าตะโก จังหวัดนครสวรรค์ โครงการก่อสร้างอาคารธรรมสังเวช คสล. ๑ ชั้น	๕๐๐,๐๐๐	-	-			
			(๕) อุดหนุนวัดสายลำโพงใต้ ตำบลสายลำโพง อำเภอท่าตะโก จังหวัดนครสวรรค์ โครงการก่อสร้างอาคารธรรมสังเวช คสล. ๑ ชั้น	๓๐๐,๐๐๐	-	-			

แผนพัฒนาสามปี (พ.ศ.๒๕๕๘-๒๕๖๐) ส่วนที่ ๕ บัญชีโครงการพัฒนา  
ยุทธศาสตร์ที่ ๓ การพัฒนาทางการศึกษา กีฬา ศาสนา และวัฒนธรรม  
หมายเหตุ งบประมาณและที่มาที่ไม่ได้ระบุไว้เป็นงบประมาณของ อบจ.นครสวรรค์

ยุทธศาสตร์จังหวัดที่ ๒ การส่งเสริมการท่องเที่ยวเชิงวัฒนธรรมและธรรมชาติ และยุทธศาสตร์ที่ ๓ การพัฒนาคนให้มีคุณภาพชีวิตที่ดี มีคุณธรรม นำความรู้และเกิดความผาสุก

- ยุทธศาสตร์การพัฒนาของ อปท. ในเขตจังหวัดนครสวรรค์ ยุทธศาสตร์ที่ ๓ พัฒนาและส่งเสริมคุณภาพชีวิต และยุทธศาสตร์ที่ ๔ การอนุรักษ์และสืบสานศาสนา ศิลปวัฒนธรรมประเพณี และภูมิปัญญาท้องถิ่น

๓. ยุทธศาสตร์ การพัฒนาทางการศึกษา กีฬา ศาสนาและวัฒนธรรม

๓.๔ แนวทาง ส่งเสริมและสนับสนุนการอนุรักษ์ ฟื้นฟู ศาสนา ศิลปวัฒนธรรมและประเพณีอันดีงามของท้องถิ่น

ที่	โครงการ/กิจกรรม	วัตถุประสงค์	เป้าหมาย (ผลผลิตของโครงการ)	งบประมาณและที่ผ่านมา			ตัวชี้วัด (KPI)	ผลที่คาดว่าจะได้รับ	หน่วยงาน ที่รับผิดชอบ
				๒๕๕๘ (บาท)	๒๕๕๙ (บาท)	๒๕๖๐ (บาท)			
			(๖) อุดหนุนวัดหนองแม่พังงา ตำบล- ทับกฤช อำเภอชุมแสง จังหวัด- นครสวรรค์ โครงการก่อสร้างศาลา- ธรรมสังเวช วัดหนองแม่พังงา บ้านหนองแม่พังงา ตำบลทับกฤช อำเภอชุมแสง จังหวัดนครสวรรค์	๓๐๐,๐๐๐	-	-			
			(๗) อุดหนุนวัดห้วยร่วมใต้ ตำบล- ห้วยร่วม อำเภอหนองบัว จังหวัด- นครสวรรค์ โครงการก่อสร้างต่อเติม ศาลาธรรมสังเวช วัดห้วยร่วมใต้ ตำบลห้วยร่วม อำเภอหนองบัว จังหวัดนครสวรรค์	๓๐๐,๐๐๐	-	-			
			(๘) อุดหนุนวัดสายลำโพงเหนือ ตำบลสายลำโพง อำเภอท่าตะโก จังหวัดนครสวรรค์ โครงการก่อสร้าง อาคารธรรมสังเวช คสล. ๑ ชั้น	๓๐๐,๐๐๐	-	-			

ยุทธศาสตร์จังหวัดที่ ๒ การส่งเสริมการท่องเที่ยวเชิงวัฒนธรรมและธรรมชาติ และยุทธศาสตร์ที่ ๓ การพัฒนาคนให้มีคุณภาพชีวิตที่ดี มีคุณธรรม นำความรู้และเกิดความผาสุก

- ยุทธศาสตร์การพัฒนาของ อปท. ในเขตจังหวัดนครสวรรค์ ยุทธศาสตร์ที่ ๓ พัฒนาและส่งเสริมคุณภาพชีวิต และยุทธศาสตร์ที่ ๔ การอนุรักษ์และสืบสานศาสนา ศิลปวัฒนธรรมประเพณี และภูมิปัญญาท้องถิ่น

๓. ยุทธศาสตร์ การพัฒนาทางการศึกษา กีฬา ศาสนาและวัฒนธรรม

๓.๔ แนวทาง ส่งเสริมและสนับสนุนการอนุรักษ์ ฟื้นฟู ศาสนา ศิลปวัฒนธรรมและประเพณีอันดีงามของท้องถิ่น

ที่	โครงการ/กิจกรรม	วัตถุประสงค์	เป้าหมาย (ผลผลิตของโครงการ)	งบประมาณและที่ผ่านมา			ตัวชี้วัด (KPI)	ผลที่คาดว่าจะได้รับ	หน่วยงาน ที่รับผิดชอบ
				๒๕๕๘ (บาท)	๒๕๕๙ (บาท)	๒๕๖๐ (บาท)			
			(๙) อุดหนุนวัดหนองกระทุ่มทอง ตำบลวังข่อย อำเภอไพศาลี จังหวัดนครสวรรค์ โครงการก่อสร้างศาลาธรรมสังเวช	๒๐๐,๐๐๐	-	-			
			(๑๐) อุดหนุนวัดชัยสมบุญ ตำบลวังข่อย อำเภอไพศาลี จังหวัดนครสวรรค์ โครงการก่อสร้างศาลาธรรมสังเวช	๒๐๐,๐๐๐	-	-			
			(๑๑) อุดหนุนวัดระหอกเหียง ตำบลวังข่อย อำเภอไพศาลี จังหวัดนครสวรรค์ โครงการก่อสร้างศาลาธรรมสังเวช	๒๐๐,๐๐๐	-	-			
			(๑๒) อุดหนุนวัดประจันตคีรี ตำบลนาขอม อำเภอไพศาลี จังหวัดนครสวรรค์ โครงการก่อสร้างศาลาธรรมสังเวช วัดประจันตคีรี	๓๐๐,๐๐๐	-	-			
			(๑๓) อุดหนุนวัดเกาะแก้ว ตำบลบ้านแก่ง อำเภอเมืองนครสวรรค์ จังหวัดนครสวรรค์ โครงการก่อสร้างศาลาธรรมสังเวช วัดเกาะแก้ว ตำบลบ้านแก่ง อำเภอเมืองนครสวรรค์ จังหวัดนครสวรรค์	๕๐๐,๐๐๐	-	-			

ยุทธศาสตร์จังหวัดที่ ๒ การส่งเสริมการท่องเที่ยวเชิงวัฒนธรรมและธรรมชาติและยุทธศาสตร์ที่ ๓ การพัฒนาคนให้มีคุณภาพชีวิตที่ดี มีคุณธรรม นำความรู้และเกิดความผาสุก

- ยุทธศาสตร์การพัฒนาของ อปท. ในเขตจังหวัดนครสวรรค์ ยุทธศาสตร์ที่ ๓ พัฒนาและส่งเสริมคุณภาพชีวิต และยุทธศาสตร์ที่ ๔ การอนุรักษ์และสืบสานศาสนา ศิลปวัฒนธรรมประเพณี และภูมิปัญญาท้องถิ่น

๓. ยุทธศาสตร์ การพัฒนาทางการศึกษา กีฬา ศาสนาและวัฒนธรรม

๓.๔ แนวทาง ส่งเสริมและสนับสนุนการอนุรักษ์ ฟื้นฟู ศาสนา ศิลปวัฒนธรรมและประเพณีอันดีงามของท้องถิ่น

ที่	โครงการ/กิจกรรม	วัตถุประสงค์	เป้าหมาย (ผลผลิตของโครงการ)	งบประมาณและที่ผ่านมา			ตัวชี้วัด (KPI)	ผลที่คาดว่าจะได้รับ	หน่วยงานที่รับผิดชอบ
				๒๕๕๘ (บาท)	๒๕๕๙ (บาท)	๒๕๖๐ (บาท)			
	๑.๕.๔ การก่อสร้าง ปรับปรุงศาสนสถานอื่นๆ ทางพระพุทธศาสนา จำนวน ๒ กิจกรรม (เสนอโดยส่วนราชการอื่น)	เพื่อทำนุบำรุงศาสนสถานที่สำคัญทางพระพุทธศาสนาให้เป็นถาวรวัตถุ	(๑) อุดหนุนวัดตึกแก ตำบลดอนคา อำเภอนครสวรรค์ จังหวัดนครสวรรค์ โครงการก่อสร้างหอพระไตรปิฎก วัดตึกแก	๗๐๐,๐๐๐	-	-	ระดับความพึงพอใจของผู้มีส่วนได้ส่วนเสีย	ประชาชนมีศาสนสถานที่สำคัญทางพระพุทธศาสนา	กองการศึกษา
			(๒) อุดหนุนวัดหนองสะอึ่ง ตำบลสายลำโพง อำเภอนครสวรรค์ โครงการก่อสร้างวิหาร	๔๐๐,๐๐๐	-	-			
	๑.๕.๕ อุดหนุนมูลนิธิคatholicนครสวรรค์ อำเภอมืองนครสวรรค์ จังหวัดนครสวรรค์ โครงการ "People's Center for moral Promotion"(PCMP) การจัดตั้งศูนย์ส่งเสริมคุณธรรมภาคประชาชน ๖๐ แห่งในจังหวัดนครสวรรค์ (เสนอโดยส่วนราชการอื่น)	เพื่อสร้างเสริมคุณธรรม จริยธรรม ในหมู่ผู้นำชุมชน เกษตรกร สถานศึกษา และสถานประกอบการ เพื่อนำมาประยุกต์ใช้ในการพัฒนาคุณภาพชีวิตแก่ครอบครัวชุมชน และสังคมในจังหวัดนครสวรรค์	อุดหนุนมูลนิธิคatholicนครสวรรค์ อำเภอมืองนครสวรรค์ จังหวัดนครสวรรค์ ในการจัดตั้งศูนย์ส่งเสริมคุณธรรมภาคประชาชน ๖๐ แห่งในจังหวัดนครสวรรค์	๓๐๐,๐๐๐	-	-	ระดับความพึงพอใจของผู้มีส่วนได้ส่วนเสีย	ผู้นำชุมชน เกษตรกร สถานศึกษา และสถานประกอบการ มีคุณธรรม จริยธรรม นำมาประยุกต์ใช้ในการพัฒนาคุณภาพชีวิตแก่ครอบครัวชุมชน และสังคมในจังหวัดนครสวรรค์	กองการศึกษา

ยุทธศาสตร์จังหวัดที่ ๒ การส่งเสริมการท่องเที่ยวเชิงวัฒนธรรมและธรรมชาติและยุทธศาสตร์ที่ ๓ การพัฒนาคนให้มีคุณภาพชีวิตที่ดี มีคุณธรรม นำความรู้และเกิดความผาสุก

- ยุทธศาสตร์การพัฒนาของ อปท. ในเขตจังหวัดนครสวรรค์ ยุทธศาสตร์ที่ ๓ พัฒนาและส่งเสริมคุณภาพชีวิต และยุทธศาสตร์ที่ ๔ การอนุรักษ์และสืบสานศาสนา ศิลปวัฒนธรรมประเพณี และภูมิปัญญาท้องถิ่น

๓. ยุทธศาสตร์ การพัฒนาทางการศึกษา กีฬา ศาสนาและวัฒนธรรม

๓.๔ แนวทาง ส่งเสริมและสนับสนุนการอนุรักษ์ ฟื้นฟู ศาสนา ศิลปวัฒนธรรมและประเพณีอันดีงามของท้องถิ่น

ที่	โครงการ/กิจกรรม	วัตถุประสงค์	เป้าหมาย (ผลผลิตของโครงการ)	งบประมาณและที่ผ่านมา			ตัวชี้วัด (KPI)	ผลที่คาดว่าจะได้รับ	หน่วยงานที่รับผิดชอบ
				๒๕๕๘ (บาท)	๒๕๕๙ (บาท)	๒๕๖๐ (บาท)			
๒	๑.๕.๖ อุดหนุนมัสยิดปาเกีสถานนครสวรรค์ อำเภอมะนังนครสวรรค์ จังหวัดนครสวรรค์ โครงการซ่อมแซมปรับปรุงห้องประกอบพิธีทางศาสนาอิสลามสำหรับผู้หญิง ห้องน้ำ ห้องเอนกประสงค์ และที่ทำละหมาด ณ ศูนย์จริยธรรมอิสลามประจำมัสยิดปาเกีสถานนครสวรรค์ (เสนอโดยส่วนราชการอื่น)	เพื่อให้เยาวชน พี่น้องชาวมุสลิมได้มีห้องละหมาด ห้องพักผ่อน ห้องน้ำ และห้องรับประทานอาหาร (ห้องเอนก-ประสงค์) ไว้ใช้อย่างพอเพียง	อุดหนุนมัสยิดปาเกีสถานนครสวรรค์ อำเภอมะนังนครสวรรค์ จังหวัดนครสวรรค์ โครงการซ่อมแซมปรับปรุงห้องประกอบพิธีทางศาสนาอิสลามสำหรับผู้หญิง ห้องน้ำ ห้อง-เอนกประสงค์ และที่ทำละหมาด ณ ศูนย์จริยธรรมอิสลามประจำมัสยิดปาเกีสถานนครสวรรค์	๕๐๐,๐๐๐	-	-	ระดับความพึงพอใจของผู้มีส่วนได้ส่วนเสีย	เยาวชน พี่น้องชาวมุสลิม ได้มีห้องละหมาด ห้องพักผ่อน ห้องน้ำ และห้องรับประทานอาหาร (ห้องเอนกประสงค์) ไว้ใช้อย่างพอเพียง	กองการศึกษา
				๒๙,๕๒๐,๐๐๐	๑๒,๔๕๐,๐๐๐	๑๒,๔๕๐,๐๐๐			
				๕๐๐,๐๐๐	๕๐๐,๐๐๐	๕๐๐,๐๐๐			

ยุทธศาสตร์จังหวัดที่ ๒ การส่งเสริมการท่องเที่ยวเชิงวัฒนธรรมและธรรมชาติและยุทธศาสตร์ที่ ๓ การพัฒนาคนให้มีคุณภาพชีวิตที่ดี มีคุณธรรม นำความรู้และเกิดความผาสุก

- ยุทธศาสตร์การพัฒนาของ อปท. ในเขตจังหวัดนครสวรรค์ ยุทธศาสตร์ที่ ๓ พัฒนาและส่งเสริมคุณภาพชีวิต และยุทธศาสตร์ที่ ๔ การอนุรักษ์และสืบสานศาสนา ศิลปวัฒนธรรมประเพณี และภูมิปัญญาท้องถิ่น

๓. ยุทธศาสตร์ การพัฒนาทางการศึกษา กีฬา ศาสนาและวัฒนธรรม

๓.๔ แนวทาง ส่งเสริมและสนับสนุนการอนุรักษ์ ฟื้นฟู ศาสนา ศิลปวัฒนธรรมและประเพณีอันดีงามของท้องถิ่น

ที่	โครงการ/กิจกรรม	วัตถุประสงค์	เป้าหมาย (ผลผลิตของโครงการ)	งบประมาณและที่ผ่านมา			ตัวชี้วัด (KPI)	ผลที่คาดว่าจะได้รับ	หน่วยงานที่รับผิดชอบ
				๒๕๕๘ (บาท)	๒๕๕๙ (บาท)	๒๕๖๐ (บาท)			
๒.๒	ส่งเสริมสนับสนุนงานประเพณี ทบทวนจากแผนพัฒนาสามปี (พ.ศ.๒๕๕๗-๒๕๕๙) (เสนอโดยส่วนราชการ/กองการศึกษาฯ)	เพื่อเป็นการจัดกิจกรรมอนุรักษ์ประเพณี ที่ดิงามของไทยให้สืบทอดต่อไป	จัดกิจกรรมงานประเพณี ได้แก่ การแห่เทียนจำนำพรรษา, ประเพณีลอยกระทง, งานอนุรักษ์ ขนบธรรมเนียมประเพณีอื่นๆ	๑,๐๐๐,๐๐๐	๑,๐๐๐,๐๐๐	๑,๐๐๐,๐๐๐	จำนวนผู้เข้าร่วม งานประเพณี	ประชาชนมีส่วนร่วมในการอนุรักษ์ และสืบสานวัฒนธรรมประเพณี อันดีงามของจังหวัดนครสวรรค์ ให้คงอยู่สืบไป	กองการศึกษา
๒.๓	จัดงานวันเด็กแห่งชาติ ทบทวนจากแผนพัฒนาสามปี (พ.ศ.๒๕๕๗-๒๕๕๙)	เพื่อส่งเสริมให้เยาวชนของชาติได้เห็น ความสำคัญของวันเด็กและสิทธิของเด็ก ซึ่งจะต้องเจริญเติบโตเป็นผู้ใหญ่ ในอนาคตและเป็นเยาวชนที่ดีของชาติ	จัดกิจกรรมงานวันเด็กแห่งชาติในเขต อำเภอต่างๆ ของจังหวัดนครสวรรค์	๒,๒๕๐,๐๐๐	๒,๒๕๐,๐๐๐	๒,๒๕๐,๐๐๐	จำนวนผู้เข้าร่วม งานวันเด็ก	เยาวชนของชาติเห็นความสำคัญ ของวันเด็กและสิทธิของเด็ก เพื่อเป็นผู้ใหญ่ที่ดีในอนาคต และเป็นเยาวชนที่ดีของชาติ	กองการศึกษา
๒.๔	ส่งเสริมสนับสนุนวัฒนธรรมและ ประเพณีท้องถิ่น ทบทวนจากแผนพัฒนาสามปี (พ.ศ.๒๕๕๗-๒๕๕๙) (เสนอโดยส่วนราชการ/กองการศึกษาฯ)	เพื่อจัดกิจกรรมส่งเสริม สนับสนุน การจัดงานทางวัฒนธรรม และ ประเพณีท้องถิ่น	จัดกิจกรรมวัฒนธรรม และประเพณี ของท้องถิ่น ได้แก่ งานบุญบั้งไฟ ประเพณีไททรงดำ ประเพณีข้าวแช่ และกิจกรรมทางวัฒนธรรม และประเพณีท้องถิ่นอื่น ๆ	๓,๙๐๐,๐๐๐	๓,๙๐๐,๐๐๐	๓,๙๐๐,๐๐๐	-จำนวนผู้เข้าร่วม งานประเพณี	ประชาชนมีส่วนร่วมในการอนุรักษ์ และสืบสานวัฒนธรรมประเพณี อันดีงามของจังหวัดนครสวรรค์ ให้คงอยู่สืบไป	กองการศึกษา
๒.๕	จัดงานประเพณีแข่งขันเรือยาว ทบทวนจากแผนพัฒนาสามปี (พ.ศ.๒๕๕๗-๒๕๕๙) (เสนอโดยส่วนราชการ/กองการศึกษาฯ)	เพื่อเป็นการอนุรักษ์และส่งเสริมการ แข่งขันเรือยาวประเพณีให้คงอยู่สืบไป	จัดการแข่งขันเรือยาวประเพณี ประเภทต่างๆ เช่น ประเภท เรือยาวใหญ่ ประเภทเรือยาวกลาง ประเภทเรือยาวเล็ก เป็นต้น	๘๐๐,๐๐๐	๘๐๐,๐๐๐	๘๐๐,๐๐๐	จำนวนผู้เข้าร่วม งานแข่งขันเรือยาว	การแข่งขันเรือยาวประเพณีได้รับ การอนุรักษ์และส่งเสริมให้คงอยู่สืบไป	กองการศึกษา

แผนพัฒนาสามปี (พ.ศ.๒๕๕๘-๒๕๖๐) ส่วนที่ ๕ บัญชีโครงการพัฒนา  
ยุทธศาสตร์ที่ ๓ การพัฒนาทางการศึกษา กีฬา ศาสนา และวัฒนธรรม  
หมายเหตุ งบประมาณและที่มาที่ไม่ได้ระบุไว้เป็นงบประมาณของ อบจ.นครสวรรค์

ยุทธศาสตร์จังหวัดที่ ๒ การส่งเสริมการท่องเที่ยวเชิงวัฒนธรรมและธรรมชาติและยุทธศาสตร์ที่ ๓ การพัฒนาคนให้มีคุณภาพชีวิตที่ดี มีคุณธรรม นำความรู้และเกิดความผาสุก

- ยุทธศาสตร์การพัฒนาของ อปท. ในเขตจังหวัดนครสวรรค์ ยุทธศาสตร์ที่ ๓ พัฒนาและส่งเสริมคุณภาพชีวิต และยุทธศาสตร์ที่ ๔ การอนุรักษ์และสืบสานศาสนา ศิลปวัฒนธรรมประเพณี และภูมิปัญญาท้องถิ่น

๓. ยุทธศาสตร์ การพัฒนาด้านการศึกษา กีฬา ศาสนาและวัฒนธรรม

๓.๔ แนวทาง ส่งเสริมและสนับสนุนการอนุรักษ์ ฟื้นฟู ศาสนา ศิลปวัฒนธรรมและประเพณีอันดีงามของท้องถิ่น

ที่	โครงการ/กิจกรรม	วัตถุประสงค์	เป้าหมาย (ผลผลิตของโครงการ)	งบประมาณและที่ผ่านมา			ตัวชี้วัด (KPI)	ผลที่คาดว่าจะได้รับ	หน่วยงานที่รับผิดชอบ
				๒๕๕๘ (บาท)	๒๕๕๙ (บาท)	๒๕๖๐ (บาท)			
๒.๖	ส่งเสริมอนุรักษ์ศิลปะมวยไทย (เสนอโดยส่วนราชการ/กองการศึกษาฯ)	เพื่อเป็นการอนุรักษ์และส่งเสริมศิลปะมวยไทยให้คงอยู่สืบไป	จัดการแข่งขันมวยไทยประเภทเยาวชนทั่วไป ชาย-หญิง ภายในจังหวัดนครสวรรค์	๔,๐๐๐,๐๐๐	๔,๐๐๐,๐๐๐	๔,๐๐๐,๐๐๐	จำนวนผู้เข้าร่วมการแข่งขัน	ศิลปะมวยไทยได้รับการอนุรักษ์และส่งเสริมให้คงอยู่สืบต่อไป	กองการศึกษา
๒.๗	สนับสนุนหน่วยงานอื่นในการดำเนินงานด้านการส่งเสริม สนับสนุน อนุรักษ์ ศิลปวัฒนธรรม และประเพณีของท้องถิ่น ประกอบด้วย ๒๙ กิจกรรม	เพื่ออนุรักษ์ศิลปวัฒนธรรม ประเพณีของท้องถิ่นให้คงอยู่สืบต่อไป	(๑) อุดหนุนสภาวัฒนธรรมอำเภอลาดยาว อำเภอลาดยาว จังหวัดนครสวรรค์ โครงการการจัดงานประเพณีเจ้าพ่อเจ้าแม่ลาดยาว ประจำปี ๒๕๕๗  (๒) อุดหนุนสภาวัฒนธรรมอำเภอชุมแสง อำเภอชุมแสง จังหวัดนครสวรรค์ โครงการงานประเพณีแห่เจ้าพ่อ-เจ้าแม่ชุมแสง อำเภอชุมแสง จังหวัดนครสวรรค์	๑๗,๐๗๐,๐๐๐	-	-	ระดับความพึงพอใจของผู้ร่วมงานประเพณี	ศิลปวัฒนธรรม ประเพณีของท้องถิ่น ได้รับการอนุรักษ์ให้คงอยู่สืบต่อไป	กองการศึกษา
				๒๐๐,๐๐๐	-	-			
				๑,๔๐๐,๐๐๐	-	-			

แผนพัฒนาสามปี (พ.ศ.๒๕๕๘-๒๕๖๐) ส่วนที่ ๕ บัญชีโครงการพัฒนา  
ยุทธศาสตร์ที่ ๓ การพัฒนาการศึกษา กีฬา ศาสนา และวัฒนธรรม  
หมายเหตุ งบประมาณและที่มาที่ไม่ได้ระบุไว้เป็นงบประมาณของ อบจ.นครสวรรค์

ยุทธศาสตร์จังหวัดที่ ๒ การส่งเสริมการท่องเที่ยวเชิงวัฒนธรรมและธรรมชาติและยุทธศาสตร์ที่ ๓ การพัฒนาคนให้มีคุณภาพชีวิตที่ดี มีคุณธรรม นำความรู้และเกิดความผาสุก

- ยุทธศาสตร์การพัฒนาของ อปท. ในเขตจังหวัดนครสวรรค์ ยุทธศาสตร์ที่ ๓ พัฒนาและส่งเสริมคุณภาพชีวิต และยุทธศาสตร์ที่ ๔ การอนุรักษ์และสืบสานศาสนา ศิลปวัฒนธรรมประเพณี และภูมิปัญญาท้องถิ่น

๓. ยุทธศาสตร์ การพัฒนาทางการศึกษา กีฬา ศาสนาและวัฒนธรรม

๓.๔ แนวทาง ส่งเสริมและสนับสนุนการอนุรักษ์ ฟื้นฟู ศาสนา ศิลปวัฒนธรรมและประเพณีอันดีงามของท้องถิ่น

ที่	โครงการ/กิจกรรม	วัตถุประสงค์	เป้าหมาย (ผลผลิตของโครงการ)	งบประมาณและที่ผ่านมา			ตัวชี้วัด (KPI)	ผลที่คาดว่าจะได้รับ	หน่วยงาน ที่รับผิดชอบ
				๒๕๕๘ (บาท)	๒๕๕๙ (บาท)	๒๕๖๐ (บาท)			
			(๓) อุดหนุนมูลนิธิเจ้าพ่อ-เจ้าแม่ ศูนย์การค้านครสวรรค์ อำเภอเมืองนครสวรรค์ จังหวัดนครสวรรค์ โครงการงานประเพณี เจ้าพ่อ-เจ้าแม่ ศูนย์การค้านครสวรรค์ อำเภอเมืองนครสวรรค์ จังหวัดนครสวรรค์	๔,๒๐๐,๐๐๐	-	-			
			(๔) อุดหนุนมูลนิธิการกุศลตาคลี อำเภอตาคลีจังหวัดนครสวรรค์ โครงการอนุรักษ์และส่งเสริมงาน ประเพณีเจ้าแม่ทับทิม-เจ้าพ่อเจ้าแม่ ตาคลี อำเภอตาคลี ประจำปี งบประมาณ ๒๕๕๘	๖๐๐,๐๐๐	-	-			
			(๕) อุดหนุนมูลนิธิส่งเสริมงานประเพณี แห่เจ้าพ่อ-เจ้าแม่บรรพตพิสัย ปี ๒๕๕๗ อำเภอบรรพตพิสัย จังหวัด- นครสวรรค์ โครงการงานประเพณี แห่เจ้าพ่อ-เจ้าแม่ บรรพตพิสัย อำเภอบรรพตพิสัย จังหวัดนครสวรรค์	๓๐๐,๐๐๐	-	-			



ยุทธศาสตร์จังหวัดที่ ๒ การส่งเสริมการท่องเที่ยวเชิงวัฒนธรรมและธรรมชาติและยุทธศาสตร์ที่ ๓ การพัฒนาคนให้มีคุณภาพชีวิตที่ดี มีคุณธรรม นำความรู้และเกิดความผาสุก

- ยุทธศาสตร์การพัฒนาของ อปท. ในเขตจังหวัดนครสวรรค์ ยุทธศาสตร์ที่ ๓ พัฒนาและส่งเสริมคุณภาพชีวิต และยุทธศาสตร์ที่ ๔ การอนุรักษ์และสืบสานศาสนา ศิลปวัฒนธรรมประเพณี และภูมิปัญญาท้องถิ่น

๓. ยุทธศาสตร์ การพัฒนาทางการศึกษา กีฬา ศาสนาและวัฒนธรรม

๓.๔ แนวทาง ส่งเสริมและสนับสนุนการอนุรักษ์ ฟื้นฟู ศาสนา ศิลปวัฒนธรรมและประเพณีอันดีงามของท้องถิ่น

ที่	โครงการ/กิจกรรม	วัตถุประสงค์	เป้าหมาย (ผลผลิตของโครงการ)	งบประมาณและที่ผ่านมา			ตัวชี้วัด (KPI)	ผลที่คาดว่าจะได้รับ	หน่วยงานที่รับผิดชอบ
				๒๕๕๘ (บาท)	๒๕๕๙ (บาท)	๒๕๖๐ (บาท)			
			(๖) อุดหนุนมูลนิธิหนองบัวประชาชนุเคราะห์ อำเภอนองบัว จังหวัดนครสวรรค์ โครงการส่งเสริมงานประเพณีแห่เจ้าพ่อเจ้าแม่หลวงปู่ฤาษีนารายณ์ อำเภอนองบัว ประจำปี พ.ศ. ๒๕๕๗-๒๕๕๘	๕๐๐,๐๐๐	-	-			
			(๗) อุดหนุนสภาวัฒนธรรมอำเภอท่าตะโก อำเภوتاตะโก จังหวัดนครสวรรค์ โครงการจัดงานประเพณีเจ้าพ่อ เจ้าแม่ท่าตะโก ประจำปี ๒๕๕๘	๓๐๐,๐๐๐	-	-			
			(๘) อุดหนุนมูลนิธิส่งเสริมงานประเพณีแห่เจ้าพ่อ-เจ้าแม่ปากน้ำโพ จังหวัดนครสวรรค์ โครงการอนุรักษ์และส่งเสริมงานประเพณีแห่เจ้าพ่อ-เจ้าแม่ปากน้ำโพ	๒,๓๐๐,๐๐๐	-	-			

แผนพัฒนาสามปี (พ.ศ.๒๕๕๘-๒๕๖๐) ส่วนที่ ๕ บัญชีโครงการพัฒนา  
ยุทธศาสตร์ที่ ๓ การพัฒนาทางการศึกษา กีฬา ศาสนา และวัฒนธรรม  
หมายเหตุ งบประมาณและที่มาที่ไม่ได้ระบุไว้เป็นงบประมาณของ อบจ.นครสวรรค์

ยุทธศาสตร์จังหวัดที่ ๒ การส่งเสริมการท่องเที่ยวเชิงวัฒนธรรมและธรรมชาติและยุทธศาสตร์ที่ ๓ การพัฒนาคนให้มีคุณภาพชีวิตที่ดี มีคุณธรรม นำความรู้และเกิดความผาสุก

- ยุทธศาสตร์การพัฒนาของ อปท. ในเขตจังหวัดนครสวรรค์ ยุทธศาสตร์ที่ ๓ พัฒนาและส่งเสริมคุณภาพชีวิต และยุทธศาสตร์ที่ ๔ การอนุรักษ์และสืบสานศาสนา ศิลปวัฒนธรรมประเพณี และภูมิปัญญาท้องถิ่น

๓. ยุทธศาสตร์ การพัฒนาทางการศึกษา กีฬา ศาสนาและวัฒนธรรม

๓.๔ แนวทาง ส่งเสริมและสนับสนุนการอนุรักษ์ ฟื้นฟู ศาสนา ศิลปวัฒนธรรมและประเพณีอันดีงามของท้องถิ่น

ที่	โครงการ/กิจกรรม	วัตถุประสงค์	เป้าหมาย (ผลผลิตของโครงการ)	งบประมาณและที่ผ่านมา			ตัวชี้วัด (KPI)	ผลที่คาดว่าจะได้รับ	หน่วยงาน ที่รับผิดชอบ
				๒๕๕๘ (บาท)	๒๕๕๙ (บาท)	๒๕๖๐ (บาท)			
			(๙) อุดหนุนสภาวัฒนธรรมอำเภอ- เก้าแก้ว อำเภอเก้าแก้ว จังหวัด- นครสวรรค์ โครงการจัดงานประเพณี เจ้าพ่อ-เจ้าแม่เก้าแก้ว ประจำปี ๒๕๕๘	๑๕๐,๐๐๐	-	-			
			(๑๐) อุดหนุนสภาวัฒนธรรมอำเภอ ไพศาลี อำเภอไพศาลี จังหวัด- นครสวรรค์ โครงการส่งเสริมประเพณี เจ้าพ่อ-เจ้าแม่ไพศาลี	๕๐๐,๐๐๐	-	-			
			(๑๑) อุดหนุนมูลนิธิส่งเสริมงาน ประเพณีแห่เจ้าพ่อ-เจ้าแม่มังกรทอง ตลาดสะพานด้านนครสวรรค์ อำเภอเมืองนครสวรรค์ จังหวัดนครสวรรค์ โครงการงาน ประเพณีแห่เจ้าพ่อ-เจ้าแม่มังกรทอง ตลาดสะพานดำ อำเภอเมืองนครสวรรค์ จังหวัดนครสวรรค์	๒๐๐,๐๐๐	-	-			

ยุทธศาสตร์จังหวัดที่ ๒ การส่งเสริมการท่องเที่ยวเชิงวัฒนธรรมและธรรมชาติ และยุทธศาสตร์ที่ ๓ การพัฒนาคนให้มีคุณภาพชีวิตที่ดี มีคุณธรรม นำความรู้และเกิดความผาสุก

- ยุทธศาสตร์การพัฒนาของ อปท. ในเขตจังหวัดนครสวรรค์ ยุทธศาสตร์ที่ ๓ พัฒนาและส่งเสริมคุณภาพชีวิต และยุทธศาสตร์ที่ ๔ การอนุรักษ์และสืบสานศาสนา ศิลปวัฒนธรรมประเพณี และภูมิปัญญาท้องถิ่น

๓. ยุทธศาสตร์ การพัฒนาทางการศึกษา กีฬา ศาสนาและวัฒนธรรม

๓.๔ แนวทาง ส่งเสริมและสนับสนุนการอนุรักษ์ ฟื้นฟู ศาสนา ศิลปวัฒนธรรมและประเพณีอันดีงามของท้องถิ่น

ที่	โครงการ/กิจกรรม	วัตถุประสงค์	เป้าหมาย (ผลผลิตของโครงการ)	งบประมาณและที่ผ่านมา			ตัวชี้วัด (KPI)	ผลที่คาดว่าจะได้รับ	หน่วยงานที่รับผิดชอบ
				๒๕๕๘ (บาท)	๒๕๕๙ (บาท)	๒๕๖๐ (บาท)			
			(๑๒) อุดหนุนสภาวัฒนธรรมอำเภอหนองบัว อำเภอหนองบัว จังหวัดนครสวรรค์ โครงการประเพณีสงกรานต์และ วันผู้สูงอายุ ประจำปี ๒๕๕๘	๕๐๐,๐๐๐	-	-			
			(๑๓) อุดหนุนสภาวัฒนธรรมอำเภอลาดยาว อำเภอลาดยาว จังหวัดนครสวรรค์ โครงการการจัดงานประเพณี สงกรานต์อำเภอลาดยาว ประจำปี ๒๕๕๘	๒๐๐,๐๐๐	-	-			
			(๑๔) อุดหนุนสภาวัฒนธรรมอำเภอเมือง- นครสวรรค์ จังหวัดนครสวรรค์ โครงการส่งเสริมการสืบสานประเพณี สงกรานต์	๖๐๐,๐๐๐	-	-			
			(๑๕) อุดหนุนสภาวัฒนธรรมอำเภอ- เก้าเหลียว อำเภอเก้าเหลียว จังหวัด- นครสวรรค์ โครงการจัดงานประเพณี บุญสงกรานต์ก่อพระเจดีย์ทราย	๑๕๐,๐๐๐	-	-			

แผนพัฒนาสามปี (พ.ศ.๒๕๕๘-๒๕๖๐) ส่วนที่ ๕ บัญชีโครงการพัฒนา  
ยุทธศาสตร์ที่ ๓ การพัฒนาทางการศึกษา กีฬา ศาสนา และวัฒนธรรม  
หมายเหตุ งบประมาณและที่มาที่ไม่ได้ระบุไว้เป็นงบประมาณของ อบจ.นครสวรรค์

ยุทธศาสตร์จังหวัดที่ ๒ การส่งเสริมการท่องเที่ยวเชิงวัฒนธรรมและธรรมชาติ และยุทธศาสตร์ที่ ๓ การพัฒนาคนให้มีคุณภาพชีวิตที่ดี มีคุณธรรม นำความรู้และเกิดความผาสุก

- ยุทธศาสตร์การพัฒนาของ อปท. ในเขตจังหวัดนครสวรรค์ ยุทธศาสตร์ที่ ๓ พัฒนาและส่งเสริมคุณภาพชีวิต และยุทธศาสตร์ที่ ๔ การอนุรักษ์และสืบสานศาสนา ศิลปวัฒนธรรมประเพณี และภูมิปัญญาท้องถิ่น

๓. ยุทธศาสตร์ การพัฒนาทางการศึกษา กีฬา ศาสนาและวัฒนธรรม

๓.๔ แนวทาง ส่งเสริมและสนับสนุนการอนุรักษ์ ฟื้นฟู ศาสนา ศิลปวัฒนธรรมและประเพณีอันดีงามของท้องถิ่น

ที่	โครงการ/กิจกรรม	วัตถุประสงค์	เป้าหมาย (ผลผลิตของโครงการ)	งบประมาณและที่ผ่านมา			ตัวชี้วัด (KPI)	ผลที่คาดว่าจะได้รับ	หน่วยงานที่รับผิดชอบ
				๒๕๕๘ (บาท)	๒๕๕๙ (บาท)	๒๕๖๐ (บาท)			
			(๑๖) อุดหนุนสภาวัฒนธรรมอำเภอ-แม่วงก์ อำเภอแม่วงก์ จังหวัดนครสวรรค์ โครงการจัดงานประเพณีสงกรานต์ อำเภอแม่วงก์ ประจำปี ๒๕๕๘	๖๐๐,๐๐๐	-	-			
			(๑๗) อุดหนุนสภาวัฒนธรรมอำเภอ-ท่าตะโก อำเภอท่าตะโก จังหวัดนครสวรรค์ โครงการสืบสานประเพณีสงกรานต์ อำเภอท่าตะโก ประจำปี ๒๕๕๘	๕๐๐,๐๐๐	-	-			
			(๑๘) อุดหนุนสภาวัฒนธรรมอำเภอ-ชุมแสง อำเภอชุมแสง จังหวัด-นครสวรรค์ โครงการจัดงาน ประเพณี สงกรานต์	๔๐๐,๐๐๐	-	-			
			(๑๙) อุดหนุนสภาวัฒนธรรมตำบล-เขาทอง อำเภอพยุหะคีรี จังหวัดนครสวรรค์ โครงการสืบสานงานสงกรานต์ บ้านเขาทอง ประจำปี ๒๕๕๘	๕๐๐,๐๐๐	-	-			

แผนพัฒนาสามปี (พ.ศ.๒๕๕๘-๒๕๖๐) ส่วนที่ ๕ บัญชีโครงการพัฒนา  
ยุทธศาสตร์ที่ ๓ การพัฒนาทางการศึกษา กีฬา ศาสนา และวัฒนธรรม  
หมายเหตุ งบประมาณและที่มาที่ไม่ได้ระบุไว้เป็นงบประมาณของ อบจ.นครสวรรค์

ยุทธศาสตร์จังหวัดที่ ๒ การส่งเสริมการท่องเที่ยวเชิงวัฒนธรรมและธรรมชาติ และยุทธศาสตร์ที่ ๓ การพัฒนาคนให้มีคุณภาพชีวิตที่ดี มีคุณธรรม นำความรู้และเกิดความผาสุก

- ยุทธศาสตร์การพัฒนาของ อปท. ในเขตจังหวัดนครสวรรค์ ยุทธศาสตร์ที่ ๓ พัฒนาและส่งเสริมคุณภาพชีวิต และยุทธศาสตร์ที่ ๔ การอนุรักษ์และสืบสานศาสนา ศิลปวัฒนธรรมประเพณี และภูมิปัญญาท้องถิ่น

๓. ยุทธศาสตร์ การพัฒนาทางการศึกษา กีฬา ศาสนาและวัฒนธรรม

๓.๔ แนวทาง ส่งเสริมและสนับสนุนการอนุรักษ์ ฟื้นฟู ศาสนา ศิลปวัฒนธรรมและประเพณีอันดีงามของท้องถิ่น

ที่	โครงการ/กิจกรรม	วัตถุประสงค์	เป้าหมาย (ผลผลิตของโครงการ)	งบประมาณและที่ผ่านมา			ตัวชี้วัด (KPI)	ผลที่คาดว่าจะได้รับ	หน่วยงาน ที่รับผิดชอบ
				๒๕๕๘ (บาท)	๒๕๕๙ (บาท)	๒๕๖๐ (บาท)			
			(๒๐) อุดหนุนสภาวัฒนธรรมอำเภอ- ตากฟ้า อำเภอตากฟ้า จังหวัด- นครสวรรค์ โครงการอนุรักษ์และ สืบสานประเพณีสงกรานต์ อำเภอตากฟ้า ประจำปี ๒๕๕๘	๓๐๐,๐๐๐	-	-			
			(๒๑) อุดหนุนสภาวัฒนธรรมอำเภอ- ชุมตาบง อำเภอชุมตาบง จังหวัด- นครสวรรค์ โครงการประเพณี สงกรานต์และวันผู้สูงอายุ ประจำปี ๒๕๕๘	๔๐๐,๐๐๐	-	-			
			(๒๒) อุดหนุนสภาวัฒนธรรมอำเภอ- แม่เปิน อำเภอแม่เปิน จังหวัด - นครสวรรค์ โครงการจัดงาน ประเพณีสงกรานต์ อำเภอแม่เปิน ประจำปี ๒๕๕๘	๕๐๐,๐๐๐	-	-			
			(๒๓) อุดหนุนสภาวัฒนธรรมอำเภอ- ไพศาลี อำเภอไพศาลี จังหวัด- นครสวรรค์ โครงการจัดงาน ประเพณีสงกรานต์	๓๐๐,๐๐๐	-	-			

ยุทธศาสตร์จังหวัดที่ ๒ การส่งเสริมการท่องเที่ยวเชิงวัฒนธรรมและธรรมชาติ และยุทธศาสตร์ที่ ๓ การพัฒนาคนให้มีคุณภาพชีวิตที่ดี มีคุณธรรม นำความรู้และเกิดความผาสุก

- ยุทธศาสตร์การพัฒนาของ อปท. ในเขตจังหวัดนครสวรรค์ ยุทธศาสตร์ที่ ๓ พัฒนาและส่งเสริมคุณภาพชีวิต และยุทธศาสตร์ที่ ๔ การอนุรักษ์และสืบสานศาสนา ศิลปวัฒนธรรมประเพณี และภูมิปัญญาท้องถิ่น

๓. ยุทธศาสตร์ การพัฒนาทางการศึกษา กีฬา ศาสนาและวัฒนธรรม

๓.๔ แนวทาง ส่งเสริมและสนับสนุนการอนุรักษ์ ฟื้นฟู ศาสนา ศิลปวัฒนธรรมและประเพณีอันดีงามของท้องถิ่น

ที่	โครงการ/กิจกรรม	วัตถุประสงค์	เป้าหมาย (ผลผลิตของโครงการ)	งบประมาณและที่ผ่านมา			ตัวชี้วัด (KPI)	ผลที่คาดว่าจะได้รับ	หน่วยงาน ที่รับผิดชอบ
				๒๕๕๘ (บาท)	๒๕๕๙ (บาท)	๒๕๖๐ (บาท)			
			(๒๔) อุดหนุนสภาวัฒนธรรมอำเภอ-แม่เป็น อำเภอแม่เป็น จังหวัด-นครสวรรค์ โครงการจัดงานประเพณีแห่เทียนจันทพรรษา อำเภอแม่เป็น ประจำปี ๒๕๕๘	๑๗๐,๐๐๐	-	-			
			(๒๕) อุดหนุนสภาวัฒนธรรมอำเภอ-ตากฟ้า อำเภอตากฟ้า จังหวัด-นครสวรรค์ โครงการแห่เทียนจันทพรรษา อำเภอตากฟ้า ประจำปี ๒๕๕๘	๒๐๐,๐๐๐	-	-			
			(๒๖) อุดหนุนสภาวัฒนธรรมอำเภอ-แม่วงก์ จังหวัดนครสวรรค์ โครงการจัดงานประเพณีแห่เทียนพรรษา	๓๐๐,๐๐๐	-	-			
			(๒๗) อุดหนุนสภาวัฒนธรรมอำเภอตากฟ้า อำเภอตากฟ้า จังหวัดนครสวรรค์ โครงการจัดงานประเพณีบุญสลาภักดิ์ อำเภอตากฟ้า ประจำปี ๒๕๕๘	๖๐๐,๐๐๐	-	-			

ยุทธศาสตร์จังหวัดที่ ๒ การส่งเสริมการท่องเที่ยวเชิงวัฒนธรรมและธรรมชาติ และยุทธศาสตร์ที่ ๓ การพัฒนาคนให้มีคุณภาพชีวิตที่ดี มีคุณธรรม นำความรู้และเกิดความผาสุก

- ยุทธศาสตร์การพัฒนาของ อปท. ในเขตจังหวัดนครสวรรค์ ยุทธศาสตร์ที่ ๓ พัฒนาและส่งเสริมคุณภาพชีวิต และยุทธศาสตร์ที่ ๔ การอนุรักษ์และสืบสานศาสนา ศิลปวัฒนธรรมประเพณี และภูมิปัญญาท้องถิ่น

๓. ยุทธศาสตร์ การพัฒนาทางการศึกษา กีฬา ศาสนาและวัฒนธรรม

๓.๔ แนวทาง ส่งเสริมและสนับสนุนการอนุรักษ์ ฟื้นฟู ศาสนา ศิลปวัฒนธรรมและประเพณีอันดีงามของท้องถิ่น

ที่	โครงการ/กิจกรรม	วัตถุประสงค์	เป้าหมาย (ผลผลิตของโครงการ)	งบประมาณและที่ผ่านมา			ตัวชี้วัด (KPI)	ผลที่คาดว่าจะได้รับ	หน่วยงาน ที่รับผิดชอบ
				๒๕๕๘ (บาท)	๒๕๕๙ (บาท)	๒๕๖๐ (บาท)			
			(๒๘) อุดหนุนสภาวัฒนธรรมอำเภอ ตากลี อำเภอดากลิ จังหวัดนครสวรรค์ โครงการอบรมให้ความรู้ผู้นำทาง วัฒนธรรมประเพณีอำเภอตากลี	๑๐๐,๐๐๐	-	-			
			(๒๙) อุดหนุนมหาวิทยาลัยราชภัฏ- นครสวรรค์ จังหวัดนครสวรรค์ โครงการ แข่งขันหมากรุกไทย วันอนุรักษ์ มรดกไทย ครั้งที่ ๑๔	๒๐๐,๐๐๐	-	-			

## ยุทธศาสตร์ที่ ๔

การพัฒนาและส่งเสริมคุณภาพชีวิต



**รายละเอียดโครงการพัฒนา  
แผนพัฒนาสามปี (พ.ศ.๒๕๕๘-๒๕๖๐)  
องค์การบริหารส่วนจังหวัดนครสวรรค์**

ยุทธศาสตร์จังหวัดที่ ๓ การพัฒนาคนให้มีคุณภาพชีวิตที่ดีมีคุณธรรม นำความรู้และเกิดความผาสุก และยุทธศาสตร์ที่ ๕ การบริหารจัดการทรัพยากรธรรมชาติและสิ่งแวดล้อมให้มีประสิทธิภาพอย่างยั่งยืน

- ยุทธศาสตร์การพัฒนาของ อบท. ในเขตจังหวัดนครสวรรค์ ยุทธศาสตร์ที่ ๔ การพัฒนาและส่งเสริมคุณภาพชีวิต ยุทธศาสตร์ที่ ๕ การจัดระเบียบชุมชน สังคม การรักษาความสงบเรียบร้อย

และยุทธศาสตร์ที่ ๖ การป้องกันและแก้ไขปัญหาเสพติด

**๔. ยุทธศาสตร์ การพัฒนาและส่งเสริมคุณภาพชีวิต**

**๔.๑ แนวทาง ส่งเคราะห์และส่งเสริม เด็ก สตรี ผู้สูงอายุ คนพิการ และผู้ด้อยโอกาสให้สามารถดำรงชีวิตอยู่ได้อย่างปกติสุข**

ที่	โครงการ/กิจกรรม	วัตถุประสงค์	เป้าหมาย (ผลผลิตของโครงการ)	งบประมาณและที่ผ่านมา			ตัวชี้วัด (KPI)	ผลที่คาดว่าจะได้รับ	หน่วยงาน ที่รับผิดชอบ
				๒๕๕๘ (บาท)	๒๕๕๙ (บาท)	๒๕๖๐ (บาท)			
๑	ปรับปรุง/ซ่อมแซมอาคารสถานที่ของ สถานสงเคราะห์คนชราบ้านเขาบ่อแก้ว ทบทวนจากแผนพัฒนาสามปี (พ.ศ.๒๕๕๗-๒๕๕๙)	เพื่อให้ผู้สูงอายุได้รับบริการด้าน อาคารบริการ หรือสิ่งก่อสร้างต่างๆ ภายในสถานสงเคราะห์คนชรา บ้านเขาบ่อแก้วด้วยความสะดวกสบาย	ซ่อมแซม ปรับปรุง อาคารบริการ หรือสิ่งก่อสร้างภายในสถาน สงเคราะห์คนชราบ้านเขาบ่อแก้ว เช่น อาคารเรือนนอน อาคารพยาบาล อาคารสำนักงาน ฯลฯ เป็นต้น	๑๐๐,๐๐๐	๑๐๐,๐๐๐	๑๐๐,๐๐๐	ระดับความพึงพอใจ ของผู้ใช้บริการ	อาคารบริการ หรือสิ่งก่อสร้าง ต่างๆ ภายในสถานสงเคราะห์ คนชราบ้านเขาบ่อแก้ว ได้รับ การบูรณะ ซ่อมแซมให้อยู่ใน สภาพดี เปิดให้บริการได้ครบถ้วน	กองส่งเสริมฯ
๒	ฝึกอบรมอาชีพคนพิการในชุมชน จังหวัดนครสวรรค์ ทบทวนจากแผนพัฒนาสามปี (พ.ศ.๒๕๕๗-๒๕๕๙)	เพื่อส่งเสริมให้คนพิการมีความรู้ ทักษะ ด้านการประกอบอาชีพที่เหมาะสมและ นำไปหาเลี้ยงชีพได้	จัดอบรมและฝึกอบรมให้แก่คนพิการใน จังหวัดนครสวรรค์ ที่มีความพิการอยู่ในชั้น สามารถเข้ารับการฝึกอบรมได้ จำนวน ๕๐ คน/ปี	๑๐๐,๐๐๐	๑๐๐,๐๐๐	๑๐๐,๐๐๐	ระดับความพึงพอใจ ของผู้เข้ารับการ ฝึกอบรม	คนพิการมีอาชีพและสามารถ พึ่งพาตนเอง/ลดการพึ่งพาได้	กองส่งเสริมฯ
๓	ฝึกอบรมผู้ติดเชื้อเอชไอวี (HIV) ทบทวนจากแผนพัฒนาสามปี (พ.ศ.๒๕๕๗-๒๕๕๙)	เพื่อส่งเสริมพัฒนาศักยภาพแกนนำ ผู้ติดเชื้อ HIV ให้มีความรู้ความสามารถ นำไปประกอบอาชีพได้	จัดฝึกอบรมอาชีพให้แก่ผู้ติดเชื้อ HIV ในจังหวัดนครสวรรค์ จำนวน ๓๐ คน/ปี	๕๐,๐๐๐	๕๐,๐๐๐	๕๐,๐๐๐	ระดับความ พึงพอใจของผู้ เข้ารับการฝึกอบรม	ผู้ป่วยที่ติดเชื้อ HIV มีความรู้ ความสามารถในการประกอบอาชีพ และพึ่งพาตนเอง/ลดการพึ่งพาได้	กองส่งเสริมฯ

แผนพัฒนาสามปี (พ.ศ.๒๕๕๘-๒๕๖๐) ส่วนที่ ๕ บัญชีโครงการพัฒนา  
ยุทธศาสตร์ที่ ๔ ยุทธศาสตร์การพัฒนาและส่งเสริมคุณภาพชีวิต  
หมายเหตุ งบประมาณและที่มาที่ไม่ได้ระบุไว้เป็นงบประมาณของ อบจ.นครสวรรค์

ยุทธศาสตร์จังหวัดที่ ๓ การพัฒนาคนให้มีคุณภาพชีวิตที่ดีมีคุณธรรม นำความรู้และเกิดความผาสุก และยุทธศาสตร์ที่ ๕ การบริหารจัดการทรัพยากรธรรมชาติและสิ่งแวดล้อมให้มีประสิทธิภาพอย่างยั่งยืน

- ยุทธศาสตร์การพัฒนาของ อปท. ในเขตจังหวัดนครสวรรค์ ยุทธศาสตร์ที่ ๔ การพัฒนาและส่งเสริมคุณภาพชีวิต ยุทธศาสตร์ที่ ๕ การจัดระเบียบชุมชน สังคม การรักษาความสงบเรียบร้อย

และยุทธศาสตร์ที่ ๖ การป้องกันและแก้ไขปัญหาเสพติด

๔. ยุทธศาสตร์ การพัฒนาและส่งเสริมคุณภาพชีวิต

๔.๑ แนวทาง ส่งเคราะห์และส่งเสริม เด็ก สตรี ผู้สูงอายุ คนพิการ และผู้ด้อยโอกาสให้สามารถดำรงชีวิตอยู่ได้อย่างปกติสุข

ที่	โครงการ/กิจกรรม	วัตถุประสงค์	เป้าหมาย (ผลผลิตของโครงการ)	งบประมาณและที่ผ่านมา			ตัวชี้วัด (KPI)	ผลที่คาดว่าจะได้รับ	หน่วยงานที่รับผิดชอบ
				๒๕๕๘ (บาท)	๒๕๕๙ (บาท)	๒๕๖๐ (บาท)			
๔	สงเคราะห์ครอบครัวผู้ประสบปัญหาเดือดร้อนและยากจน ทบทุนจากแผนพัฒนาสามปี (พ.ศ.๒๕๕๗-๒๕๕๙)	เพื่อสนับสนุนเครื่องอุปโภคบริโภคให้แก่ประชาชน และเพื่อบรรเทาทุกข์ให้แก่ผู้ประสบปัญหาความเดือดร้อนและยากจน	สนับสนุนเครื่องอุปโภคบริโภคให้แก่ประชาชนผู้ประสบปัญหาความเดือดร้อนและยากจน จำนวน ๑,๒๐๐ คน/ปี	๖๐๐,๐๐๐	๖๐๐,๐๐๐	๖๐๐,๐๐๐	ระดับความพอใจของผู้ที่ได้รับ การช่วยเหลือ	ประชาชนผู้เดือดร้อนและยากจนในพื้นที่ห่างไกลได้รับการบริการจากภาครัฐอย่างใกล้ชิดและทั่วถึง	กองส่งเสริมฯ
๕	อุดหนุนกองทุนส่งเสริมและสงเคราะห์พลเมืองดีจังหวัดนครสวรรค์ ทบทุนจากแผนพัฒนาสามปี (พ.ศ.๒๕๕๗-๒๕๕๙)	เพื่อส่งเสริมให้พลเมืองดีของจังหวัดนครสวรรค์ ได้รับการสงเคราะห์และเป็นแบบอย่างที่ดีของประชาชนทั่วไป	อุดหนุนกองทุนส่งเสริมและสงเคราะห์พลเมืองดีจังหวัดนครสวรรค์ ตามหนังสือจังหวัดด่วนมาก ที่ มท ๐๘๓๖.๓/ว ๒๒๙๑๘ ลว.๑๔ ก.ย.๕๗	๕,๐๐๐	๕,๐๐๐	๕,๐๐๐	ระดับความพอใจของผู้ที่ได้รับ การช่วยเหลือ	พลเมืองดีของจังหวัดนครสวรรค์ ได้รับการสงเคราะห์และเป็นแบบอย่างที่ดีของประชาชนทั่วไป	กองส่งเสริมฯ

ยุทธศาสตร์จังหวัดที่ ๓ การพัฒนาคนให้มีคุณภาพชีวิตที่ดีมีคุณธรรม นำความรู้และเกิดความผาสุก และยุทธศาสตร์ที่ ๕ การบริหารจัดการทรัพยากรธรรมชาติและสิ่งแวดล้อมให้มีประสิทธิภาพอย่างยั่งยืน

- ยุทธศาสตร์การพัฒนาของ อปท. ในเขตจังหวัดนครสวรรค์ ยุทธศาสตร์ที่ ๔ การพัฒนาและส่งเสริมคุณภาพชีวิต ยุทธศาสตร์ที่ ๕ การจัดระเบียบชุมชน สังคม การรักษาความสงบเรียบร้อย

และยุทธศาสตร์ที่ ๖ การป้องกันและแก้ไขปัญหาเสพติด

#### ๔. ยุทธศาสตร์ การพัฒนาและส่งเสริมคุณภาพชีวิต

##### ๔.๒ แนวทาง ส่งเสริมการจัดการบริการสาธารณะและสาธารณสุขให้ประชาชนมีสุขอนามัยที่ดี

ที่	โครงการ/กิจกรรม	วัตถุประสงค์	เป้าหมาย (ผลผลิตของโครงการ)	งบประมาณและที่ผ่านมา			ตัวชี้วัด (KPI)	ผลที่คาดว่าจะได้รับ	หน่วยงานที่รับผิดชอบ
				๒๕๕๘ (บาท)	๒๕๕๙ (บาท)	๒๕๖๐ (บาท)			
๑	ส่งเสริมงานสาธารณสุขด้านสุขอนามัยประชาชน จังหวัดนครสวรรค์ (เสนอโดย ส่วนราชการ/กองส่งเสริมฯ) ทบทวนจากแผนพัฒนาสามปี (พ.ศ.๒๕๕๗-๒๕๕๙)	เพื่อส่งเสริมให้ประชาชนในจังหวัดนครสวรรค์ มีกิจกรรมด้านสาธารณสุขร่วมกันและเรียนรู้เกี่ยวกับ การดูแลรักษาสุขภาพที่ดี	จัดกิจกรรมและอบรมให้ความรู้ด้านสุขภาพอนามัยให้แก่อาสาสมัครเครือข่ายกลุ่มสตรีในจังหวัดนครสวรรค์ จำนวน ๒๐๐ คน/ปี	๑๐๐,๐๐๐	๑๐๐,๐๐๐	๑๐๐,๐๐๐	ระดับความพึงพอใจของผู้เข้ารับบริการ ผูกอบรม	ประชาชนในจังหวัดนครสวรรค์ มีกิจกรรมด้านสาธารณสุขร่วมกันและเรียนรู้เกี่ยวกับการดูแลรักษาสุขภาพที่ดี	กองส่งเสริมฯ
๒	เงินสมทบกองทุนหลักประกันสุขภาพแห่งชาติ กองทุนฟื้นฟูสมรรถภาพที่จำเป็นต่อสุขภาพระดับจังหวัด ทบทวนจากแผนพัฒนาสามปี (พ.ศ.๒๕๕๗-๒๕๕๙)	๑. เพื่อสนับสนุนการดำเนินงานของกองทุนฯ ๒. เพื่อให้คนพิการและผู้สูงอายุได้รับการฟื้นฟูสมรรถภาพทางการแพทย์ ๓. เพื่อพัฒนาระบบบริการฟื้นฟูสมรรถภาพของฝ่ายบริการทุกระดับ ครอบคลุมทุกพื้นที่	สมทบสำนักงานหลักประกันสุขภาพแห่งชาติ กองทุนฟื้นฟูสมรรถภาพที่จำเป็นต่อสุขภาพระดับจังหวัด โดยมีรายละเอียดเงินสมทบสำนักงานหลักประกันสุขภาพแห่งชาติ กองทุนฟื้นฟูสมรรถภาพที่จำเป็นต่อสุขภาพระดับจังหวัด	๒,๐๐๐,๐๐๐	๒,๐๐๐,๐๐๐	๒,๐๐๐,๐๐๐	ระดับความพึงพอใจของผู้ได้ใช้ประโยชน์	๑. ประชาชนได้รับการบริการด้านการฟื้นฟูสมรรถภาพในชุมชนมากขึ้น ลดภาระการเดินทางมารับบริการในโรงพยาบาล ๒. คนพิการและผู้สูงอายุได้รับการฟื้นฟูสมรรถภาพของฝ่ายบริการทุกระดับ ครอบคลุมทุกพื้นที่	กองส่งเสริมฯ

แผนพัฒนาสามปี (พ.ศ.๒๕๕๘-๒๕๖๐) ส่วนที่ ๕ บัญชีโครงการพัฒนา

ยุทธศาสตร์ที่ ๔ ยุทธศาสตร์การพัฒนาและส่งเสริมคุณภาพชีวิต

หมายเหตุ งบประมาณและที่มาที่ไม่ได้ระบุไว้เป็นงบประมาณของ อบจ.นครสวรรค์

ยุทธศาสตร์จังหวัดที่ ๓ การพัฒนาคนให้มีคุณภาพชีวิตที่ดีมีคุณธรรม นำความรู้และเกิดความผาสุก และยุทธศาสตร์ที่ ๕ การบริหารจัดการทรัพยากรธรรมชาติและสิ่งแวดล้อมให้มีประสิทธิภาพอย่างยั่งยืน

- ยุทธศาสตร์การพัฒนาของ อปท. ในเขตจังหวัดนครสวรรค์ ยุทธศาสตร์ที่ ๔ การพัฒนาและส่งเสริมคุณภาพชีวิต ยุทธศาสตร์ที่ ๕ การจัดระเบียบชุมชน สังคม การรักษาความสงบเรียบร้อย

และยุทธศาสตร์ที่ ๖ การป้องกันและแก้ไขปัญหาเสพติด

#### ๔. ยุทธศาสตร์ การพัฒนาและส่งเสริมคุณภาพชีวิต

##### ๔.๒ แนวทาง ส่งเสริมการจัดการบริการสาธารณสุขและสาธารณสุขให้ประชาชนมีสุขอนามัยที่ดี

ที่	โครงการ/กิจกรรม	วัตถุประสงค์	เป้าหมาย (ผลผลิตของโครงการ)	งบประมาณและที่ผ่านมา			ตัวชี้วัด (KPI)	ผลที่คาดว่าจะได้รับ	หน่วยงานที่รับผิดชอบ
				๒๕๕๘ (บาท)	๒๕๕๙ (บาท)	๒๕๖๐ (บาท)			
๓	ฝึกอบรมพัฒนาศักยภาพอาสาสมัครสาธารณสุขประจำหมู่บ้าน จังหวัดนครสวรรค์	เพื่อให้อาสาสมัครสาธารณสุขประจำหมู่บ้านจังหวัดนครสวรรค์ มีความรู้ด้านสาธารณสุขมูลฐาน ตามแนวทางการปฏิบัติงานของอาสาสมัครสาธารณสุขประจำหมู่บ้านด้านการส่งเสริมสุขภาพการป้องกันโรค การควบคุมโรคติดต่อการฟื้นฟูสภาพร่างกาย	จัดฝึกอบรมให้กับอาสาสมัครสาธารณสุขประจำหมู่บ้านจังหวัดนครสวรรค์ ให้มีความรู้ด้านสาธารณสุขมูลฐาน จำนวน ๒๐๐ คน	๓๐๐,๐๐๐	๓๐๐,๐๐๐	๓๐๐,๐๐๐	ร้อยละของผู้เข้ารับอบรมผ่านเกณฑ์ การทดสอบ ความรู้ที่กำหนด	อาสาสมัครสาธารณสุขประจำหมู่บ้านจังหวัดนครสวรรค์ ได้รับความรู้และประสบการณ์เพิ่มขึ้น เพื่อนำความรู้ไปปฏิบัติหน้าที่ได้อย่างถูกต้อง	กองส่งเสริมฯ
๔	สนับสนุนหน่วยงานอื่นในการส่งเสริมด้านสาธารณสุข จำนวน ๒ กิจกรรม			<u>๓,๐๘๐,๐๐๐</u>	-	-			
	๑. อุดหนุนโรงพยาบาลท่าตะโก อำเภอท่าตะโก จังหวัดนครสวรรค์	เพื่อให้สถานพยาบาลมีครุภัณฑ์ทางการแพทย์ด้านการผ่าตัดที่มีประสิทธิภาพ	อุดหนุนโรงพยาบาลท่าตะโก อำเภอท่าตะโก จังหวัดนครสวรรค์ ตามโครงการจัดหาครุภัณฑ์การแพทย์ เพื่อการพัฒนาผู้ป่วยผ่าตัด	๑,๒๘๐,๐๐๐	-	-	ระดับความพึงพอใจของผู้ใช้บริการ	สถานพยาบาลมีครุภัณฑ์ทางการแพทย์ด้านการผ่าตัดที่มีประสิทธิภาพ	กองส่งเสริมฯ
	โครงการจัดหาครุภัณฑ์การแพทย์ เพื่อการพัฒนาผู้ป่วยผ่าตัด (เสนอโดยส่วนราชการอื่น)								

แผนพัฒนาสามปี (พ.ศ.๒๕๕๘-๒๕๖๐) ส่วนที่ ๕ บัญชีโครงการพัฒนา

ยุทธศาสตร์ที่ ๔ ยุทธศาสตร์การพัฒนาและส่งเสริมคุณภาพชีวิต

หมายเหตุ งบประมาณและที่มาที่ไม่ได้ระบุไว้เป็นงบประมาณของ อบจ.นครสวรรค์

ยุทธศาสตร์จังหวัดที่ ๓ การพัฒนาคนให้มีคุณภาพชีวิตที่ดีมีคุณธรรม นำความรู้และเกิดความผาสุก และยุทธศาสตร์ที่ ๕ การบริหารจัดการทรัพยากรธรรมชาติและสิ่งแวดล้อมให้มีประสิทธิภาพอย่างยั่งยืน

- ยุทธศาสตร์การพัฒนาของ อปท. ในเขตจังหวัดนครสวรรค์ ยุทธศาสตร์ที่ ๔ การพัฒนาและส่งเสริมคุณภาพชีวิต ยุทธศาสตร์ที่ ๕ การจัดระเบียบชุมชน สังคม การรักษาความสงบเรียบร้อย

และยุทธศาสตร์ที่ ๖ การป้องกันและแก้ไขปัญหาเสพติด

#### ๔. ยุทธศาสตร์ การพัฒนาและส่งเสริมคุณภาพชีวิต

##### ๔.๒ แนวทาง ส่งเสริมการจัดการบริการสาธารณะและสาธารณสุขให้ประชาชนมีสุขอนามัยที่ดี

ที่	โครงการ/กิจกรรม	วัตถุประสงค์	เป้าหมาย (ผลผลิตของโครงการ)	งบประมาณและที่ผ่านมา			ตัวชี้วัด (KPI)	ผลที่คาดว่าจะได้รับ	หน่วยงานที่รับผิดชอบ
				๒๕๕๘ (บาท)	๒๕๕๙ (บาท)	๒๕๖๐ (บาท)			
	๒. อุดหนุนโรงพยาบาลตาคลี อำเภอตาคลี จังหวัดนครสวรรค์ โครงการพัฒนาระบบการให้บริการทางการแพทย์ฉุกเฉินที่ได้มาตรฐาน (เสนอโดยส่วนราชการอื่น)	เพื่อให้ประชาชนได้รับการทางการแพทย์ฉุกเฉินที่ได้มาตรฐาน	อุดหนุนโรงพยาบาลตาคลี อำเภอตาคลี จังหวัดนครสวรรค์ โครงการพัฒนาระบบการให้บริการทางการแพทย์ฉุกเฉินที่ได้มาตรฐาน	๑,๘๐๐,๐๐๐	-	-	- ระดับความพึงพอใจของผู้ใช้บริการ	ประชาชนได้รับการทางการแพทย์ฉุกเฉินที่ได้มาตรฐาน	กองส่งเสริมฯ

ยุทธศาสตร์จังหวัดที่ ๓ การพัฒนาคนให้มีคุณภาพชีวิตที่ดีมีคุณธรรม นำความรู้และเกิดความผาสุก และยุทธศาสตร์ที่ ๕ การบริหารจัดการทรัพยากรธรรมชาติและสิ่งแวดล้อมให้มีประสิทธิภาพอย่างยั่งยืน

- ยุทธศาสตร์การพัฒนาของ อปท. ในเขตจังหวัดนครสวรรค์ ยุทธศาสตร์ที่ ๔ การพัฒนาและส่งเสริมคุณภาพชีวิต ยุทธศาสตร์ที่ ๕ การจัดระเบียบชุมชน สังคม การรักษาความสงบเรียบร้อย

และยุทธศาสตร์ที่ ๖ การป้องกันและแก้ไขปัญหาเสพติด

๔. ยุทธศาสตร์ การพัฒนาและส่งเสริมคุณภาพชีวิต

๔.๓ แนวทาง ส่งเสริมองค์กรประชาชนเพื่อพัฒนาศักยภาพชุมชนเข้มแข็งตามแนวทางปรัชญาเศรษฐกิจพอเพียง

ที่	โครงการ/กิจกรรม	วัตถุประสงค์	เป้าหมาย (ผลผลิตของโครงการ)	งบประมาณและที่ผ่านมา			ตัวชี้วัด (KPI)	ผลที่คาดว่าจะได้รับ	หน่วยงาน ที่รับผิดชอบ
				๒๕๕๘ (บาท)	๒๕๕๙ (บาท)	๒๕๖๐ (บาท)			
๑	ส่งเสริมพัฒนาศักยภาพภาคประชาชน จังหวัดนครสวรรค์ (เสนอโดย กกก.ประสานแผนพัฒนาระดับจังหวัด) ทบทวนจากแผนพัฒนาสามปี (พ.ศ.๒๕๕๗-๒๕๕๙)	เพื่อให้กลุ่มสตรีและกลุ่มผู้นำชุมชน ได้รับความรู้เกิดการเรียนรู้และเสริมสร้าง ความเข้มแข็งของชุมชนตามแนวทาง ปรัชญาเศรษฐกิจพอเพียง	จัดอบรมด้านการส่งเสริมและพัฒนาอาชีพ ให้แก่กลุ่มสตรี กลุ่มแม่บ้าน กลุ่มผู้นำชุมชนและภาคประชาชน ในจังหวัดนครสวรรค์ จำนวน ๑๕ รุ่นๆ ละ ๒๐๐ คน	๒,๕๐๐,๐๐๐	๒,๕๐๐,๐๐๐	๒,๕๐๐,๐๐๐	ร้อยละของผู้เข้ารับ อบรมผ่านเกณฑ์ การทดสอบ ความรู้ที่กำหนด	ผู้เข้ารับการอบรมได้รับความรู้ เกิดการเรียนรู้ และเสริมสร้างความ เข้มแข็งของชุมชน	กองส่งเสริมฯ
๒	เสริมสร้างบทบาทสตรี จังหวัดนครสวรรค์ ทบทวนจากแผนพัฒนาสามปี (พ.ศ.๒๕๕๗-๒๕๕๙)	๑. เพื่อส่งเสริมและพัฒนาให้สตรีมีบทบาท ทางสังคมและมีส่วนร่วมในการพัฒนา ท้องถิ่นได้อย่างมีประสิทธิภาพ ๒. เพื่อส่งเสริมกลุ่มสตรีให้มีบทบาทและ สิทธิเท่าเทียมชายในทุกเวทีอย่างเป็น รูปธรรม	จัดอบรมด้านบทบาท ภาวะผู้นำ และการเสริมสร้างบทบาทของ สตรีให้แก่ กลุ่มสตรี ผู้นำชุมชนสตรี กลุ่มเยาวชนสตรี จำนวน ๑ รุ่น รุ่นละ ๓๐๐ คน	๕๐๐,๐๐๐	๕๐๐,๐๐๐	๕๐๐,๐๐๐	ร้อยละของผู้เข้ารับ อบรมผ่านเกณฑ์ การทดสอบ ความรู้ที่กำหนด	๑.กลุ่มสตรี ผู้นำชุมชนสตรี กลุ่มเยาวชนสตรีมีบทบาทและภาวะ ผู้นำในการมีส่วนร่วมพัฒนาท้องถิ่น ได้อย่างมีประสิทธิภาพเพิ่มขึ้น ๒. กลุ่มสตรีได้รับการส่งเสริมให้มี สิทธิเท่าเทียมชายและมีบทบาท ในทุกเวทีอย่างเป็นรูปธรรม	กองส่งเสริมฯ
๓	เพิ่มประสิทธิภาพปราชญ์ชาวบ้าน และประชาชนทั่วไปตามแนวทาง ปรัชญาเศรษฐกิจพอเพียง ทบทวนจากแผนพัฒนาสามปี (พ.ศ.๒๕๕๖-๒๕๕๘)	เพื่อให้ปราชญ์ชาวบ้านและประชาชน ทั่วไปได้รับความรู้ และมีการแลกเปลี่ยน เรียนรู้ทางด้านประสบการณ์และ ความรู้ด้านต่างๆ ตามแนวทางปรัชญา เศรษฐกิจพอเพียง	จัดฝึกอบรมให้แก่ปราชญ์ชาวบ้าน และประชาชนทั่วไปในจังหวัดนครสวรรค์ จำนวน ๑ รุ่นๆละ ๙๐ คน	๒๐๐,๐๐๐	๒๐๐,๐๐๐	๒๐๐,๐๐๐	ร้อยละของผู้เข้ารับ อบรมผ่านเกณฑ์ การทดสอบ ความรู้ที่กำหนด	ปราชญ์ชาวบ้านและประชาชนทั่วไป ได้รับความรู้ และแลกเปลี่ยนเรียนรู้ ทางด้านประสบการณ์และความรู้ ด้านต่างๆ ตามแนวทางปรัชญา เศรษฐกิจพอเพียง	กองส่งเสริมฯ

แผนพัฒนาสามปี (พ.ศ.๒๕๕๘-๒๕๖๐) ส่วนที่ ๕ บัญชีโครงการพัฒนา

ยุทธศาสตร์ที่ ๔ ยุทธศาสตร์การพัฒนาและส่งเสริมคุณภาพชีวิต

หมายเหตุ งบประมาณและที่มาที่ไม่ได้ระบุไว้เป็นงบประมาณของ อบจ.นครสวรรค์

ยุทธศาสตร์จังหวัดที่ ๓ การพัฒนาคนให้มีคุณภาพชีวิตที่ดีมีคุณธรรม นำความรู้และเกิดความผาสุก และยุทธศาสตร์ที่ ๕ การบริหารจัดการทรัพยากรธรรมชาติและสิ่งแวดล้อมให้มีประสิทธิภาพอย่างยั่งยืน

- ยุทธศาสตร์การพัฒนาของ อปท. ในเขตจังหวัดนครสวรรค์ ยุทธศาสตร์ที่ ๔ การพัฒนาและส่งเสริมคุณภาพชีวิต ยุทธศาสตร์ที่ ๕ การจัดระเบียบชุมชน สังคม การรักษาความสงบเรียบร้อย

และยุทธศาสตร์ที่ ๖ การป้องกันและแก้ไขปัญหาเสพติด

#### ๔. ยุทธศาสตร์ การพัฒนาและส่งเสริมคุณภาพชีวิต

##### ๔.๓ แนวทาง ส่งเสริมองค์กรประชาชนเพื่อพัฒนาศักยภาพชุมชนเข้มแข็งตามแนวทางปรัชญาเศรษฐกิจพอเพียง

ที่	โครงการ/กิจกรรม	วัตถุประสงค์	เป้าหมาย (ผลผลิตของโครงการ)	งบประมาณและที่ผ่านมา			ตัวชี้วัด (KPI)	ผลที่คาดว่าจะได้รับ	หน่วยงานที่รับผิดชอบ
				๒๕๕๘ (บาท)	๒๕๕๙ (บาท)	๒๕๖๐ (บาท)			
๔	ฝึกอบรมอาชีพ สร้างงาน สร้างรายได้ ทบทุนจากแผนพัฒนาสามปี (พ.ศ.๒๕๕๗-๒๕๕๙)	เพื่อให้ผู้เข้ารับการอบรมเกิดทักษะ ในการประกอบอาชีพตามความสนใจ และเหมาะสม	จัดการฝึกอบรมอาชีพเสริมให้แก่ กลุ่มเกษตรกร กลุ่มแม่บ้านและประชาชน ที่สนใจ จำนวน ๘๐๐ คน/ปี จำนวน ๑๕ รุ่น	๑,๙๐๐,๐๐๐	๑,๙๐๐,๐๐๐	๑,๙๐๐,๐๐๐	ร้อยละของผู้เข้ารับ อบรมผ่านเกณฑ์ การทดสอบ ความรู้ที่กำหนด	ผู้เข้ารับการอบรมมีทักษะในการ ประกอบอาชีพและนำไปสร้างงาน สร้างรายได้ให้แก่ตนเองและ ครอบครัว	กองส่งเสริมฯ
๕	พัฒนาการเรียนรู้กลุ่มสตรีและ ผู้นำชุมชนระดับอำเภอให้เข้มแข็ง ตามแนวปรัชญาเศรษฐกิจพอเพียง ทบทุนจากแผนพัฒนาสามปี (พ.ศ.๒๕๕๗-๒๕๕๙)	เพื่อส่งเสริมและพัฒนาให้กลุ่มสตรี กลุ่มแม่บ้าน กลุ่มผู้นำชุมชน และภาคประชาชน ให้มีศักยภาพ สามารถเป็นแกนนำด้านอาชีพ ตามแนวปรัชญาเศรษฐกิจพอเพียง	จัดอบรมให้ความรู้แก่กลุ่มสตรี และกลุ่มผู้นำชุมชนในจังหวัดนครสวรรค์ ตามแนวปรัชญาเศรษฐกิจพอเพียง	๑,๕๐๐,๐๐๐	๑,๕๐๐,๐๐๐	๑,๕๐๐,๐๐๐	ร้อยละของผู้เข้ารับ อบรมผ่านเกณฑ์ การทดสอบ ความรู้ที่กำหนด	กลุ่มสตรี กลุ่มแม่บ้าน กลุ่มผู้นำชุมชน และภาคประชาชน มีความรู้และ ศักยภาพสามารถเป็นแกนนำด้าน อาชีพและสามารถนำมาพัฒนาตนเอง และท้องถิ่นให้เจริญก้าวหน้าขึ้น	กองส่งเสริมฯ
๖	ส่งเสริมสนับสนุนด้านการผลิตและ การตลาดกลุ่มเกษตรกร จังหวัดนครสวรรค์ (เสนอโดย ส่วนราชการ/กองส่งเสริมฯ) ทบทุนจากแผนพัฒนาสามปี (พ.ศ.๒๕๕๗-๒๕๕๙)	๑. เพื่อพัฒนาศักยภาพเกษตรกร ให้สามารถพัฒนาผลผลิตได้อย่างมี ประสิทธิภาพและต่อเนื่อง ๒. เพื่อให้เกษตรกร ได้มีช่องทางจำหน่าย สินค้าทางการเกษตรให้แก่ผู้บริโภคได้ โดยตรง และผู้บริโภคสามารถซื้อสินค้า ราคาถูก	๑. จัดงานเทศกาลมะลิชาวสะพรั่ง ฝรั่งอร่อย กิจกรรมประกวดผลไม้ต่างๆ ได้แก่ ฝรั่ง มะพร้าว มะปราง กล้วย ฯลฯ และการประกวดร้อยมะลีสวยงาม การจัดนิทรรศการทางการเกษตร และสาธารณสุข	๔๐๐,๐๐๐	๔๐๐,๐๐๐	๔๐๐,๐๐๐	ระดับความพึงพอใจ ของผู้มาร่วมงาน	๑.เกษตรกรสามารถพัฒนา ผลผลิตให้มีคุณภาพดียิ่งขึ้น โดยปลอดภัย พืชปลอดภัยแก่ ผู้บริโภคและสามารถผลิตสินค้า ทางการเกษตรได้ตลอดฤดูกาล	กองส่งเสริมฯ

แผนพัฒนาสามปี (พ.ศ.๒๕๕๘-๒๕๖๐) ส่วนที่ ๕ บัญชีโครงการพัฒนา

ยุทธศาสตร์ที่ ๔ ยุทธศาสตร์การพัฒนาและส่งเสริมคุณภาพชีวิต

หมายเหตุ งบประมาณและที่มาที่ไม่ได้ระบุไว้เป็นงบประมาณของ อบจ.นครสวรรค์

ยุทธศาสตร์จังหวัดที่ ๓ การพัฒนาคนให้มีคุณภาพชีวิตที่ดีมีคุณธรรม นำความรู้และเกิดความผาสุก และยุทธศาสตร์ที่ ๕ การบริหารจัดการทรัพยากรธรรมชาติและสิ่งแวดล้อมให้มีประสิทธิภาพอย่างยั่งยืน

- ยุทธศาสตร์การพัฒนาของ อปท. ในเขตจังหวัดนครสวรรค์ ยุทธศาสตร์ที่ ๔ การพัฒนาและส่งเสริมคุณภาพชีวิต ยุทธศาสตร์ที่ ๕ การจัดระเบียบชุมชน สังคม การรักษาความสงบเรียบร้อย

และยุทธศาสตร์ที่ ๖ การป้องกันและแก้ไขปัญหาเสพติด

๔. ยุทธศาสตร์ การพัฒนาและส่งเสริมคุณภาพชีวิต

๔.๓ แนวทาง ส่งเสริมองค์กรประชาชนเพื่อพัฒนาศักยภาพชุมชนเข้มแข็งตามแนวทางปรัชญาเศรษฐกิจพอเพียง

ที่	โครงการ/กิจกรรม	วัตถุประสงค์	เป้าหมาย (ผลผลิตของโครงการ)	งบประมาณและที่ผ่านมา			ตัวชี้วัด (KPI)	ผลที่คาดว่าจะได้รับ	หน่วยงานที่รับผิดชอบ
				๒๕๕๘ (บาท)	๒๕๕๙ (บาท)	๒๕๖๐ (บาท)			
			๒. จัดฝึกอบรมและพัฒนาทักษะทางด้านอาชีพต่างๆ เช่นการปลูกทานตะวัน,การนวดแผนโบราณ, กลุ่มผู้เลี้ยงไก่ไข่ และอื่นๆ ๓. จัดงานวันส้มโอและของดีเมืองลาดยาวจำนวน ๑ ครั้ง ๔. สนับสนุนงบประมาณวัสดุอุปกรณ์และอื่นๆ ที่เกี่ยวข้อง ๕. ประชาสัมพันธ์ให้ประชาชนและกลุ่มเกษตรกรมาร่วมกิจกรรม				๒. ประชาชนทั่วไปได้รับความรู้และทักษะทางด้านอาชีพและสามารถนำไปประกอบอาชีพเสริมเพิ่มรายได้ให้แก่ครอบครัว ๓. กระตุ้นเศรษฐกิจโดยรวมของอำเภอให้เพิ่มขึ้น		

แผนพัฒนาสามปี (พ.ศ.๒๕๕๘-๒๕๖๐) ส่วนที่ ๕ บัญชีโครงการพัฒนา

ยุทธศาสตร์ที่ ๔ ยุทธศาสตร์การพัฒนาและส่งเสริมคุณภาพชีวิต

หมายเหตุ งบประมาณและที่มาที่ไม่ได้ระบุไว้เป็นงบประมาณของ อบจ.นครสวรรค์



ยุทธศาสตร์จังหวัดที่ ๓ การพัฒนาคนให้มีคุณภาพชีวิตที่ดีมีคุณธรรม นำความรู้และเกิดความผาสุก และยุทธศาสตร์ที่ ๕ การบริหารจัดการทรัพยากรธรรมชาติและสิ่งแวดล้อมให้มีประสิทธิภาพอย่างยั่งยืน

- ยุทธศาสตร์การพัฒนาของ อปท. ในเขตจังหวัดนครสวรรค์ ยุทธศาสตร์ที่ ๔ การพัฒนาและส่งเสริมคุณภาพชีวิต ยุทธศาสตร์ที่ ๕ การจัดระเบียบชุมชน สังคม การรักษาความสงบเรียบร้อย

และยุทธศาสตร์ที่ ๖ การป้องกันและแก้ไขปัญหาเสพติด

๔. ยุทธศาสตร์ การพัฒนาและส่งเสริมคุณภาพชีวิต

๔.๓ แนวทาง ส่งเสริมองค์กรประชาชนเพื่อพัฒนาศักยภาพชุมชนเข้มแข็งตามแนวทางปรัชญาเศรษฐกิจพอเพียง

ที่	โครงการ/กิจกรรม	วัตถุประสงค์	เป้าหมาย (ผลผลิตของโครงการ)	งบประมาณและที่ผ่านมา			ตัวชี้วัด (KPI)	ผลที่คาดว่าจะได้รับ	หน่วยงานที่รับผิดชอบ
				๒๕๕๘ (บาท)	๒๕๕๙ (บาท)	๒๕๖๐ (บาท)			
๗	สนับสนุนหน่วยงานอื่นในการดำเนินการส่งเสริมอาชีพตามแนวทางปรัชญาเศรษฐกิจพอเพียง จำนวน ๒ รายการ			๕๘๓,๕๐๐	-	-			
	๑. อุทหนุนหอการค้าจังหวัดนครสวรรค์ โครงการพัฒนาแบรนด์สินค้าสู่ประชาคมเศรษฐกิจอาเซียน (AEC) (เสนอโดย ส่วนราชการอื่น/กองส่งเสริมฯ)	๑. เพื่อส่งเสริมให้เกิดความร่วมมือระหว่างภาครัฐ เอกชนและประชาสังคมในการพัฒนาจังหวัด ๒. เพื่อให้ผู้ประกอบการต่างๆ ได้รับโอกาสในการสร้างตราสินค้าของตนเองหรือพัฒนาต่อยอดสินค้าให้ได้มาตรฐานเพิ่มขึ้น	อุทหนุนหอการค้าจังหวัดนครสวรรค์ ในการจัดอบรม/สัมมนาศึกษาดูงานบริษัท/โรงงานที่ประสบความสำเร็จในเรื่องแบรนด์ และการประชาสัมพันธ์ตราสัญลักษณ์และประชาคมเศรษฐกิจอาเซียน (AEC)	๒๘๓,๕๐๐	-	-	- ระดับความพึงพอใจของผู้เข้าร่วมกิจกรรม - จำนวนร้านค้าที่ได้รับการพัฒนาต่อยอดให้ได้มาตรฐาน	๑. ผู้ประกอบการในจังหวัดนครสวรรค์เกิดความตื่นตัวและพัฒนาตราสินค้าให้ได้มาตรฐานเพิ่มขึ้น ๒. ตราสัญลักษณ์จังหวัดนครสวรรค์เป็นที่รู้จักและยอมรับของผู้บริโภคและผู้ประกอบการเพิ่มขึ้น	กองส่งเสริมฯ
	๒. อุทหนุนสำนักงานสภาเกษตรกรจังหวัดนครสวรรค์ โครงการเวทีเสวนาทิศทางข้าวหอมมะลิจังหวัดนครสวรรค์ (เสนอโดยส่วนราชการอื่น)	๑. เพื่อยกระดับคุณภาพข้าวหอมมะลิในพื้นที่จังหวัดนครสวรรค์ ๒. เพื่อจัดประกวดข้าวหอมมะลิเพื่อการพัฒนาสายพันธุ์ข้าวหอมมะลิ	อุทหนุนสำนักงานสภาเกษตรกรจังหวัดนครสวรรค์ โครงการเวทีเสวนาทิศทางข้าวหอมมะลิจังหวัดนครสวรรค์	๓๐๐,๐๐๐	-	-	ระดับความพึงพอใจของผู้เข้าร่วมงาน	เกษตรกรผู้ปลูกข้าวหอมมะลิในพื้นที่จังหวัดนครสวรรค์ได้รับการพัฒนาสายพันธุ์ที่ได้คุณภาพตามมาตรฐาน	กองส่งเสริมฯ

แผนพัฒนาสามปี (พ.ศ.๒๕๕๘-๒๕๖๐) ส่วนที่ ๕ บัญชีโครงการพัฒนา

ยุทธศาสตร์ที่ ๔ ยุทธศาสตร์การพัฒนาและส่งเสริมคุณภาพชีวิต

หมายเหตุ งบประมาณและที่มาที่ไม่ได้ระบุไว้เป็นงบประมาณของ อบจ.นครสวรรค์

ยุทธศาสตร์จังหวัดที่ ๓ การพัฒนาคนให้มีคุณภาพชีวิตที่ดีมีคุณธรรม นำความรู้และเกิดความผาสุก และยุทธศาสตร์ที่ ๕ การบริหารจัดการทรัพยากรธรรมชาติและสิ่งแวดล้อมให้มีประสิทธิภาพอย่างยั่งยืน

- ยุทธศาสตร์การพัฒนาของ อปท. ในเขตจังหวัดนครสวรรค์ ยุทธศาสตร์ที่ ๔ การพัฒนาและส่งเสริมคุณภาพชีวิต ยุทธศาสตร์ที่ ๕ การจัดระเบียบชุมชน สังคม การรักษาความสงบเรียบร้อย

และยุทธศาสตร์ที่ ๖ การป้องกันและแก้ไขปัญหาเสพติด

๔. ยุทธศาสตร์ การพัฒนาและส่งเสริมคุณภาพชีวิต

๔.๓ แนวทาง ส่งเสริมองค์กรประชาชนเพื่อพัฒนาศักยภาพชุมชนเข้มแข็งตามแนวทางปรัชญาเศรษฐกิจพอเพียง

ที่	โครงการ/กิจกรรม	วัตถุประสงค์	เป้าหมาย (ผลผลิตของโครงการ)	งบประมาณและที่ผ่านมา			ตัวชี้วัด (KPI)	ผลที่คาดว่าจะได้รับ	หน่วยงานที่รับผิดชอบ
				๒๕๕๘ (บาท)	๒๕๕๙ (บาท)	๒๕๖๐ (บาท)			

ยุทธศาสตร์จังหวัดที่ ๓ การพัฒนาคนให้มีคุณภาพชีวิตที่ดีมีคุณธรรม นำความรู้และเกิดความผาสุก และยุทธศาสตร์ที่ ๕ การบริหารจัดการทรัพยากรธรรมชาติและสิ่งแวดล้อมให้มีประสิทธิภาพอย่างยั่งยืน

- ยุทธศาสตร์การพัฒนาของ อปท. ในเขตจังหวัดนครสวรรค์ ยุทธศาสตร์ที่ ๔ การพัฒนาและส่งเสริมคุณภาพชีวิต ยุทธศาสตร์ที่ ๕ การจัดระเบียบชุมชน สังคม การรักษาความสงบเรียบร้อย

และยุทธศาสตร์ที่ ๖ การป้องกันและแก้ไขปัญหาเสพติด

#### ๔. ยุทธศาสตร์ การพัฒนาและส่งเสริมคุณภาพชีวิต

##### ๔.๔ แนวทาง ส่งเสริมและสนับสนุนการป้องกันและแก้ไขปัญหาเสพติด

ที่	โครงการ/กิจกรรม	วัตถุประสงค์	เป้าหมาย (ผลผลิตของโครงการ)	งบประมาณและที่ผ่านมา			ตัวชี้วัด (KPI)	ผลที่คาดว่าจะได้รับ	หน่วยงานที่รับผิดชอบ
				๒๕๕๘ (บาท)	๒๕๕๙ (บาท)	๒๕๖๐ (บาท)			
๑	รณรงค์ป้องกันต้านภัยยาเสพติด ทบทวนจากแผนพัฒนาสามปี (พ.ศ.๒๕๕๗-๒๕๕๙)	๑. เพื่อแก้ไขปัญหากลุ่มเสี่ยงและป้องกันไม่ให้เกิดผู้เสพติดรายใหม่และสร้างภูมิคุ้มกันแก่นักเรียน นักศึกษา เยาวชนและประชาชน ๒. เพื่อกระตุ้นให้นักเรียน นักศึกษา เยาวชนและประชาชนเกิดความตระหนักและเข้ามามีส่วนร่วมในการแก้ไขปัญหาเสพติด	๑. จัดกิจกรรมและสื่อประชาสัมพันธ์ต้านภัยยาเสพติด ๒. จัดอบรมให้ความรู้และ/หรือศึกษาดูงานให้แก่แก่นักเรียน นักศึกษา เยาวชนและประชาชนทั่วไป จำนวน ๑๕ รุ่น รุ่นละ ๒๐๐ คน รวม ๓,๐๐๐ คน	๓,๒๑๐,๐๐๐	๓,๒๑๐,๐๐๐	๓,๒๑๐,๐๐๐	ระดับความพึงพอใจของผู้เข้าร่วมกิจกรรม	๑. นักเรียน นักศึกษา เยาวชนและประชาชนเป็นแกนนำในการป้องกันและต่อต้านการแพร่ระบาดของยาเสพติดในสถานศึกษาและในชุมชน ๒. นักเรียน นักศึกษา เยาวชนและประชาชนได้รับการพัฒนาคุณภาพชีวิตทักษะทางความคิด สร้างภูมิคุ้มกันทางด้านร่างกายจิตใจและมีเครือข่ายในการป้องกันและแก้ไขปัญหาเสพติด	กองส่งเสริมฯ
๒	สร้างทางชีวิตใหม่ให้ครอบครัวอบอุ่น ทบทวนจากแผนพัฒนาสามปี (พ.ศ.๒๕๕๗-๒๕๕๙)	๑. เพื่อปรับเปลี่ยนทัศนคติความคิดในการใช้ชีวิตของวัยรุ่นผู้กระทำความผิดให้เข้าใจตนเอง และมีการดำเนินชีวิตที่เหมาะสม ๒. เพื่อส่งเสริมให้เกิดความเข้าใจระหว่างสมาชิกในครอบครัว	จัดอบรมกลุ่มเด็กและเยาวชนและครอบครัวของผู้กระทำความผิดคดียาเสพติดและทั่วไปที่อยู่ในเกณฑ์ไม่ร้ายแรง ปีละ ๓ รุ่น จำนวน ๙๐ คน รวม ๒๗๐ คน	๖๐๐,๐๐๐	๖๐๐,๐๐๐	๖๐๐,๐๐๐	จำนวนผู้กระทำความผิดซ้ำไม่เกินร้อยละ ๕	กลุ่มเด็กและเยาวชนผู้กระทำความผิด ไม่มีประวัติการกระทำความผิดซ้ำ	กองส่งเสริมฯ

แผนพัฒนาสามปี (พ.ศ.๒๕๕๘-๒๕๖๐) ส่วนที่ ๕ บัญชีโครงการพัฒนา  
ยุทธศาสตร์ที่ ๔ ยุทธศาสตร์การพัฒนาและส่งเสริมคุณภาพชีวิต  
หมายเหตุ งบประมาณและที่มาที่ไม่ได้ระบุไว้เป็นงบประมาณของ อบจ.นครสวรรค์

ยุทธศาสตร์จังหวัดที่ ๓ การพัฒนาคนให้มีคุณภาพชีวิตที่ดีมีคุณธรรม นำความรู้และเกิดความผาสุก และยุทธศาสตร์ที่ ๕ การบริหารจัดการทรัพยากรธรรมชาติและสิ่งแวดล้อมให้มีประสิทธิภาพอย่างยั่งยืน

- ยุทธศาสตร์การพัฒนาของ อปท. ในเขตจังหวัดนครสวรรค์ ยุทธศาสตร์ที่ ๔ การพัฒนาและส่งเสริมคุณภาพชีวิต ยุทธศาสตร์ที่ ๕ การจัดระเบียบชุมชน สังคม การรักษาความสงบเรียบร้อย

และยุทธศาสตร์ที่ ๖ การป้องกันและแก้ไขปัญหาเสพติด

**๔. ยุทธศาสตร์ การพัฒนาและส่งเสริมคุณภาพชีวิต**

**๔.๕ แนวทาง ส่งเสริมการป้องกันและบรรเทาสาธารณภัย**

ที่	โครงการ/กิจกรรม	วัตถุประสงค์	เป้าหมาย (ผลผลิตของโครงการ)	งบประมาณและที่ผ่านมา			ตัวชี้วัด (KPI)	ผลที่คาดว่าจะได้รับ	หน่วยงาน ที่รับผิดชอบ
				๒๕๕๘ (บาท)	๒๕๕๙ (บาท)	๒๕๖๐ (บาท)			
๑	ส่งเสริมการป้องกันและ บรรเทาสาธารณภัย ประกอบด้วย ๖ กิจกรรม			<u>๘,๕๑๖,๙๐๐</u>	<u>๕,๔๗๑,๙๐๐</u>	<u>๔,๔๗๑,๙๐๐</u>			
	๑. ติดตั้งเสาไฟฟ้าและแสงสว่างริมทาง สาธารณะ ในเขตเทศบาลนคร นครสวรรค์ เชื่อมต่อ หมู่ที่ ๑๔,๙ ตำบลวัดไทรย์ อำเภอเมืองนครสวรรค์ จังหวัดนครสวรรค์ (เสนอโดย กกก.ประสานแผนระดับจังหวัด)	เพื่อให้ประชาชนมีความปลอดภัย ในการสัญจรไปมา	ติดตั้งไฟฟ้าส่องสว่างริมทางสาธารณะ ในเขตเทศบาลนครนครสวรรค์ ชนิดกิ่งเดี่ยว สูง ๙ เมตร พร้อมดวงโคม ขนาด ๒๕๐ วัตต์ และอุปกรณ์ครบชุด จำนวน ๗๒ ต้น รายละเอียดตามแบบที่ อบจ.กำหนด	๓,๒๐๐,๐๐๐	-	-	ระดับความพึงพอใจ ของผู้ใช้บริการ	ประชาชนมีความปลอดภัย ในชีวิตและทรัพย์สินเพิ่มขึ้น	กองช่าง
	๒. ก่อสร้างเขื่อนป้องกันตลิ่ง หมู่ที่ ๗ ตำบลย่านมัทรี อำเภอพยุหะคีรี จังหวัดนครสวรรค์ จุดพิกัด N ๑๕° ๓๒' ๓๖.๖ " E ๑๐๐° ๖' ๗๑.๗ " (เสนอโดย กกก.ประสานแผนระดับจังหวัด)	๑. เพื่อป้องกันตลิ่งริมแม่น้ำพังทลาย จากการกัดเซาะของน้ำ ๒. เพื่อป้องกันน้ำท่วมพื้นที่ทางการ เกษตรและที่อยู่อาศัย	ก่อสร้างเขื่อนป้องกันตลิ่ง ยาวประมาณ ๕๐ เมตร รายละเอียดตามแบบที่ อบจ.กำหนด	๑,๘๐๐,๐๐๐	๒,๐๐๐,๐๐๐	๑,๐๐๐,๐๐๐	จำนวนครัวเรือน ที่ได้รับประโยชน์	๑. ป้องกันการกัดเซาะของน้ำบริเวณ ริมตลิ่ง ๒. ป้องกันน้ำท่วมพื้นที่ทำการเกษตร และที่อยู่อาศัยของประชาชน	กองช่าง

แผนพัฒนาสามปี (พ.ศ.๒๕๕๘-๒๕๖๐) ส่วนที่ ๕ บัญชีโครงการพัฒนา

ยุทธศาสตร์ที่ ๔ ยุทธศาสตร์การพัฒนาและส่งเสริมคุณภาพชีวิต

หมายเหตุ งบประมาณและที่มาที่ไม่ได้ระบุไว้เป็นงบประมาณของ อบจ.นครสวรรค์

ยุทธศาสตร์จังหวัดที่ ๓ การพัฒนาคนให้มีคุณภาพชีวิตที่ดีมีคุณธรรม นำความรู้และเกิดความผาสุก และยุทธศาสตร์ที่ ๕ การบริหารจัดการทรัพยากรธรรมชาติและสิ่งแวดล้อมให้มีประสิทธิภาพอย่างยั่งยืน

- ยุทธศาสตร์การพัฒนาของ อปท. ในเขตจังหวัดนครสวรรค์ ยุทธศาสตร์ที่ ๔ การพัฒนาและส่งเสริมคุณภาพชีวิต ยุทธศาสตร์ที่ ๕ การจัดระเบียบชุมชน สังคม การรักษาความสงบเรียบร้อย

และยุทธศาสตร์ที่ ๖ การป้องกันและแก้ไขปัญหาเสพติด

๔. ยุทธศาสตร์ การพัฒนาและส่งเสริมคุณภาพชีวิต

๔.๕ แนวทาง ส่งเสริมการป้องกันและบรรเทาสาธารณภัย

ที่	โครงการ/กิจกรรม	วัตถุประสงค์	เป้าหมาย (ผลผลิตของโครงการ)	งบประมาณและที่ผ่านมา			ตัวชี้วัด (KPI)	ผลที่คาดว่าจะได้รับ	หน่วยงานที่รับผิดชอบ
				๒๕๕๘ (บาท)	๒๕๕๙ (บาท)	๒๕๖๐ (บาท)			
	๓.จัดซื้อน้ำมันเชื้อเพลิงเพื่อช่วยเหลือผู้ประสบสาธารณภัย (เสนอโดยส่วนราชการ/ กองช่าง)	เพื่อสนับสนุนในการแก้ไขปัญหาสาธารณภัยเช่น อุทกภัย ภัยแล้ง บรรเทาความเดือดร้อนของประชาชน	จัดซื้อน้ำมันเชื้อเพลิงและหล่อลื่นสำหรับรถยนต์บรรทุกน้ำ เครื่องสูบน้ำ เครื่องจักรกล ของ อบจ.นครสวรรค์ และส่วนราชการอื่น ในการช่วยเหลือประชาชนที่ประสบปัญหาสาธารณภัย	๓,๔๐๐,๐๐๐	๓,๔๐๐,๐๐๐	๓,๔๐๐,๐๐๐	ระดับความพึงพอใจของผู้ที่ได้รับความช่วยเหลือ	ประชาชนได้รับการช่วยเหลือจากการประสพภัยพิบัติได้อย่างรวดเร็วทันเหตุการณ์	กองช่าง
	๔.จัดซื้ออุปกรณ์ป้องกันและระงับอัคคีภัยของอาคารต่าง ๆ ภายในโครงการพัฒนาแหล่งท่องเที่ยวบึงบอระเพ็ด (เสนอโดยส่วนราชการ/ กองช่าง)	๑. เพื่อติดตั้งระบบป้องกันและระงับอัคคีภัยของอาคารต่างๆ ภายในโครงการพัฒนาแหล่งท่องเที่ยวบึงบอระเพ็ด ๒. เพื่อป้องกันการสูญเสียชีวิตและทรัพย์สิน รวมทั้งลดผลกระทบจากการเกิดอัคคีภัย	จัดซื้ออุปกรณ์ฯ ดังนี้ ๑. ตู้สายฉีดน้ำดับเพลิง จำนวน ๑ ตู้ ๒. จัดซื้อสายส่งน้ำดับเพลิง จำนวน ๔ เส้น เส้นละ ๕,๖๐๐.- บาท	๒๒,๖๐๐	-	-	ระดับความพึงพอใจของผู้ที่ได้รับความช่วยเหลือ	๑. อาคารต่างๆ ภายในโครงการพัฒนาแหล่งท่องเที่ยวบึงบอระเพ็ด มีระบบป้องกันและระงับอัคคีภัยที่ได้มาตรฐาน ๒. ป้องกันการสูญเสียชีวิตและทรัพย์สินรวมทั้งลดผลกระทบที่เกิดจากอัคคีภัย	กองช่าง

แผนพัฒนาสามปี (พ.ศ.๒๕๕๘-๒๕๖๐) ส่วนที่ ๕ บัญชีโครงการพัฒนา

ยุทธศาสตร์ที่ ๔ ยุทธศาสตร์การพัฒนาและส่งเสริมคุณภาพชีวิต

หมายเหตุ งบประมาณและที่มาที่ไม่ได้ระบุไว้เป็นงบประมาณของ อบจ.นครสวรรค์

ยุทธศาสตร์จังหวัดที่ ๓ การพัฒนาคนให้มีคุณภาพชีวิตที่ดีมีคุณธรรม นำความรู้และเกิดความสุข และยุทธศาสตร์ที่ ๕ การบริหารจัดการทรัพยากรธรรมชาติและสิ่งแวดล้อมให้มีประสิทธิภาพอย่างยั่งยืน

- ยุทธศาสตร์การพัฒนาของ อบท. ในเขตจังหวัดนครสวรรค์ ยุทธศาสตร์ที่ ๔ การพัฒนาและส่งเสริมคุณภาพชีวิต ยุทธศาสตร์ที่ ๕ การจัดระเบียบชุมชน สังคม การรักษาความสงบเรียบร้อย

และยุทธศาสตร์ที่ ๖ การป้องกันและแก้ไขปัญหาเสพติด

๔. ยุทธศาสตร์ การพัฒนาและส่งเสริมคุณภาพชีวิต

๔.๕ แนวทาง ส่งเสริมการป้องกันและบรรเทาสาธารณภัย

ที่	โครงการ/กิจกรรม	วัตถุประสงค์	เป้าหมาย (ผลผลิตของโครงการ)	งบประมาณและที่ผ่านมา			ตัวชี้วัด (KPI)	ผลที่คาดว่าจะได้รับ	หน่วยงานที่รับผิดชอบ
				๒๕๕๘ (บาท)	๒๕๕๙ (บาท)	๒๕๖๐ (บาท)			
๕.	ฝึกอบรมซ่อมแผนป้องกันและระงับอัคคีภัยสถานที่ราชการ อบจ.นครสวรรค์ (เสนอโดยส่วนราชการ/กองช่าง)	๑. เพื่อให้เจ้าหน้าที่และพนักงานมีความรู้ความเข้าใจถึงขั้นตอนการปฏิบัติในการป้องกัน และระงับอัคคีภัยเบื้องต้น ๒. เพื่อให้เจ้าหน้าที่และพนักงานได้มีส่วนร่วมในการป้องกันและระงับอัคคีภัย ๓. เพื่อเสริมสร้างศักยภาพของเจ้าหน้าที่และพนักงานในการป้องกันทรัพย์สินของทางราชการ	จัดฝึกอบรมให้กับเจ้าหน้าที่และพนักงาน ให้มีความรู้ความเข้าใจถึงขั้นตอนการปฏิบัติเมื่อเกิดอัคคีภัย	๒๗,๕๐๐	๒๗,๕๐๐	๒๗,๕๐๐	ร้อยละของผู้เข้ารับอบรมผ่านเกณฑ์ การทดสอบ ความรู้ที่กำหนด	๑.เจ้าหน้าที่และพนักงานมีความรู้ความเข้าใจถึงขั้นตอนการปฏิบัติในการป้องกันและระงับอัคคีภัยเบื้องต้น ๒. เจ้าหน้าที่และพนักงานได้มีส่วนร่วมในการป้องกันและระงับอัคคีภัย ๓. เจ้าหน้าที่และพนักงานมีศักยภาพในการปกป้องทรัพย์สินของทางราชการ	กองช่าง

แผนพัฒนาสามปี (พ.ศ.๒๕๕๘-๒๕๖๐) ส่วนที่ ๕ บัญชีโครงการพัฒนา

ยุทธศาสตร์ที่ ๔ ยุทธศาสตร์การพัฒนาและส่งเสริมคุณภาพชีวิต

หมายเหตุ งบประมาณและที่มาที่ไม่ได้ระบุไว้เป็นงบประมาณของ อบจ.นครสวรรค์

ยุทธศาสตร์จังหวัดที่ ๓ การพัฒนาคนให้มีคุณภาพชีวิตที่ดีมีคุณธรรม นำความรู้และเกิดความผาสุก และยุทธศาสตร์ที่ ๕ การบริหารจัดการทรัพยากรธรรมชาติและสิ่งแวดล้อมให้มีประสิทธิภาพอย่างยั่งยืน

- ยุทธศาสตร์การพัฒนาของ อปท. ในเขตจังหวัดนครสวรรค์ ยุทธศาสตร์ที่ ๔ การพัฒนาและส่งเสริมคุณภาพชีวิต ยุทธศาสตร์ที่ ๕ การจัดระเบียบชุมชน สังคม การรักษาความสงบเรียบร้อย

และยุทธศาสตร์ที่ ๖ การป้องกันและแก้ไขปัญหาเสพติด

๔. ยุทธศาสตร์ การพัฒนาและส่งเสริมคุณภาพชีวิต

๔.๕ แนวทาง ส่งเสริมการป้องกันและบรรเทาสาธารณภัย

ที่	โครงการ/กิจกรรม	วัตถุประสงค์	เป้าหมาย (ผลผลิตของโครงการ)	งบประมาณและที่ผ่านมา			ตัวชี้วัด (KPI)	ผลที่คาดว่าจะได้รับ	หน่วยงาน ที่รับผิดชอบ
				๒๕๕๘ (บาท)	๒๕๕๙ (บาท)	๒๕๖๐ (บาท)			
๒	๖. ฝึกอบรมด้านการป้องกันและระงับอัคคีภัย ร.ร.สวนกุหลาบวิทยาลัย (จิระประวัตติ) นครสวรรค์ (เสนอโดยส่วนราชการ/กองช่าง)	๑. เพื่อให้เยาวชนมีความรู้ความเข้าใจถึงขั้นตอนการปฏิบัติงานในการระงับอัคคีภัย ๒. เพื่อให้เยาวชนมีส่วนร่วมในการป้องกันชีวิตและทรัพย์สินของตนเองและผู้อื่นที่อาจเกิดจากอัคคีภัย ๓. เพื่อให้เยาวชนตระหนักถึงภัยพิบัติที่เกิดจากอัคคีภัย	จัดฝึกอบรมให้กับนักเรียนโรงเรียนสวนกุหลาบวิทยาลัย (จิระประวัตติ) นครสวรรค์ ให้มีความรู้ความเข้าใจถึงขั้นตอนการปฏิบัติเมื่อเกิดอัคคีภัย	๔๔,๔๐๐	๔๔,๔๐๐	๔๔,๔๐๐	ร้อยละของผู้เข้ารับการอบรมผ่านเกณฑ์การทดสอบความรู้ที่กำหนด	๑.เยาวชนมีความรู้ความเข้าใจถึงขั้นตอนการปฏิบัติในการระงับอัคคีภัยเบื้องต้น ๒.เยาวชนมีส่วนร่วมในการป้องกันชีวิตและทรัพย์สินของตนเองและผู้อื่นที่อาจเกิดจากอัคคีภัย ๓. เยาวชนตระหนักถึงภัยพิบัติที่เกิดจากอัคคีภัย	กองช่าง
	๒. รมรงค์ป้องกันและกำจัดโรคที่เกิดจากเชื้อโรค เชื้อไวรัส เชื้อแบคทีเรีย ฯลฯ สัตว์ ยุงและแมลงต่าง ๆ ที่เป็นพาหนะนำมาสูกน	เพื่อป้องกันการแพร่ระบาดของโรคอันเกิดจากเชื้อโรค เชื้อไวรัสเชื้อแบคทีเรีย ฯลฯ สัตว์ ยุง และแมลงต่างๆ ได้แก่ ใช้เลือดออกไขหวัดนก ไขหวัดใหญ่ สายพันธุ์ใหม่ชนิดเอ (H๕ N๑) ไข้มาเลเรีย โรคฉี่หนู ไข้วัดข้อ ยุงลาย โรคพิษสุนัขบ้า และโรคติดต่ออื่นๆ	จัดซื้อวัคซีน, วัสดุเคมีภัณฑ์, ชุดควบคุมโรค หน้ากาก, เจล, และอุปกรณ์ เครื่องมือ สำหรับการป้องกันและกำจัดโรคฯ และจัดทำแผ่นพับใบปลิว, เอกสารเผยแพร่ ประชาสัมพันธ์การให้ความรู้เกี่ยวกับโรคต่างๆ และอื่นๆ	๗,๑๔๐,๐๐๐	๗,๑๔๐,๐๐๐	๗,๑๔๐,๐๐๐	ระดับความพึงพอใจของผู้ที่เข้ารับการอบรม	สามารถป้องกันการแพร่ระบาดของเชื้อโรคต่างๆ อันเกิดมาจากเชื้อโรค เชื้อไวรัส เชื้อแบคทีเรีย ฯลฯ สัตว์ ยุงและแมลงต่างๆ ได้แก่ ใช้เลือดออกไขหวัดนก ไข้วัดใหญ่สายพันธุ์ใหม่ชนิดเอ (H๕ N๑)โรคฉี่หนู ไข้วัดข้อ ยุงลาย โรคพิษสุนัขบ้า และโรคติดต่ออื่นๆ	กองช่าง

แผนพัฒนาสามปี (พ.ศ.๒๕๕๘-๒๕๖๐) ส่วนที่ ๕ บัญชีโครงการพัฒนา

ยุทธศาสตร์ที่ ๔ ยุทธศาสตร์การพัฒนาและส่งเสริมคุณภาพชีวิต

หมายเหตุ งบประมาณและที่มาที่ไม่ได้ระบุไว้เป็นงบประมาณของ อบจ.นครสวรรค์

ยุทธศาสตร์จังหวัดที่ ๓ การพัฒนาคนให้มีคุณภาพชีวิตที่ดีมีคุณธรรม นำความรู้และเกิดความผาสุก และยุทธศาสตร์ที่ ๕ การบริหารจัดการทรัพยากรธรรมชาติและสิ่งแวดล้อมให้มีประสิทธิภาพอย่างยั่งยืน

- ยุทธศาสตร์การพัฒนาของ อปท. ในเขตจังหวัดนครสวรรค์ ยุทธศาสตร์ที่ ๔ การพัฒนาและส่งเสริมคุณภาพชีวิต ยุทธศาสตร์ที่ ๕ การจัดระเบียบชุมชน สังคม การรักษาความสงบเรียบร้อย

และยุทธศาสตร์ที่ ๖ การป้องกันและแก้ไขปัญหาเสพติด

**๔. ยุทธศาสตร์ การพัฒนาและส่งเสริมคุณภาพชีวิต**

**๔.๕ แนวทาง ส่งเสริมการป้องกันและบรรเทาสาธารณภัย**

ที่	โครงการ/กิจกรรม	วัตถุประสงค์	เป้าหมาย (ผลผลิตของโครงการ)	งบประมาณและที่ผ่านมา			ตัวชี้วัด (KPI)	ผลที่คาดว่าจะได้รับ	หน่วยงานที่รับผิดชอบ
				๒๕๕๘ (บาท)	๒๕๕๙ (บาท)	๒๕๖๐ (บาท)			
๓	ป้องกันและลดอุบัติเหตุทางถนนช่วงเทศกาลสำคัญ (เสนอโดยส่วนราชการ/กองช่าง)	๑. เพื่อรณรงค์ประชาสัมพันธ์เชิญชวน ขอความร่วมมือประชาชนให้ช่วยกันป้องกัน รมณ์ระวังมิให้เกิดอุบัติเหตุทางถนน ๒. เพื่อให้ประชาชนปฏิบัติตามกฎแห่งความปลอดภัยในการใช้รถใช้ถนน ๓. เพื่อเป็นการชะลอ ระวัง ยับยั้งการเกิดอุบัติเหตุทางถนน ๔. เพื่อลดอัตราการบาดเจ็บและเสียชีวิตของประชาชน ๕. เพื่อช่วยเหลือผู้ประสบเหตุได้อย่างรวดเร็ว	๑. จัดตั้งจุดบริการ จุดพัก เพื่อชะลอ ระวัง ยับยั้งการเกิดอุบัติเหตุทางถนน เพื่อให้ผู้ขับขี่หรือผู้เดินทางได้พักก่อนเดินทางต่อ ๒. จัดตั้งชุดเคลื่อนที่เร็ว ชุดกู้ภัย ชุดกู้ชีพ ประจำจุดในพื้นที่เสี่ยงต่อการเกิดอุบัติเหตุ ๓. จัดทำป้ายประชาสัมพันธ์ติดตั้งตามจุดต่าง ๆ	๕๐,๐๐๐	๕๐,๐๐๐	๕๐,๐๐๐	จำนวนครั้งของอุบัติเหตุที่ลดลง	๑. ประชาชนให้ความร่วมมือช่วยกันป้องกัน รมณ์ระวังมิให้เกิดอุบัติเหตุทางถนน ๒. ประชาชนปฏิบัติตามกฎแห่งความปลอดภัยในการใช้รถใช้ถนน ๓. สามารถชะลอ ยับยั้ง ระวังการเกิดอุบัติเหตุทางถนน ๔. สามารถลดอัตราการบาดเจ็บและเสียชีวิตของประชาชน ๕. สามารถช่วยเหลือผู้ประสบเหตุได้อย่างรวดเร็ว	กองช่าง
๔	ป้องกันและลดอุบัติเหตุทางถนน (เสนอโดยส่วนราชการ/กองกิจการพาณิชย์)	เพื่อให้ผู้เข้ารับการอบรมมีความรู้ และมีจิตสำนึกในการรักษา วินัยจราจร	จัดกิจกรรมรณรงค์และฝึกอบรมให้ความรู้แก่ผู้ประกอบการรถโดยสาร รถจักรยานยนต์รับจ้างผู้ขับขี่ยานพาหนะ และผู้ที่สนใจ	๕๐,๐๐๐	๕๐,๐๐๐	๕๐,๐๐๐	ร้อยละของผู้เข้ารับการอบรมผ่านเกณฑ์ การทดสอบ ความรู้ที่กำหนด	ผู้เข้ารับการอบรมมีความรู้ และมีจิตสำนึกในการรักษา วินัยจราจร	กองกิจการพาณิชย์

แผนพัฒนาสามปี (พ.ศ.๒๕๕๘-๒๕๖๐) ส่วนที่ ๕ บัญชีโครงการพัฒนา

ยุทธศาสตร์ที่ ๔ ยุทธศาสตร์การพัฒนาและส่งเสริมคุณภาพชีวิต

หมายเหตุ งบประมาณและที่มาที่ไม่ได้ระบุไว้เป็นงบประมาณของ อบจ.นครสวรรค์



ยุทธศาสตร์จังหวัดที่ ๓ การพัฒนาคนให้มีคุณภาพชีวิตที่ดีมีคุณธรรม นำความรู้และเกิดความผาสุก และยุทธศาสตร์ที่ ๕ การบริหารจัดการทรัพยากรธรรมชาติและสิ่งแวดล้อมให้มีประสิทธิภาพอย่างยั่งยืน

- ยุทธศาสตร์การพัฒนาของ อปท. ในเขตจังหวัดนครสวรรค์ ยุทธศาสตร์ที่ ๔ การพัฒนาและส่งเสริมคุณภาพชีวิต ยุทธศาสตร์ที่ ๕ การจัดระเบียบชุมชน สังคม การรักษาความสงบเรียบร้อย

และยุทธศาสตร์ที่ ๖ การป้องกันและแก้ไขปัญหาเสพติด

**๔. ยุทธศาสตร์ การพัฒนาและส่งเสริมคุณภาพชีวิต**

**๔.๕ แนวทาง ส่งเสริมการป้องกันและบรรเทาสาธารณภัย**

ที่	โครงการ/กิจกรรม	วัตถุประสงค์	เป้าหมาย (ผลผลิตของโครงการ)	งบประมาณและที่ผ่านมา			ตัวชี้วัด (KPI)	ผลที่คาดว่าจะได้รับ	หน่วยงานที่รับผิดชอบ
				๒๕๕๘ (บาท)	๒๕๕๙ (บาท)	๒๕๖๐ (บาท)			
๕	สนับสนุนหน่วยงานอื่นในการดำเนินการส่งเสริมการป้องกันและบรรเทาสาธารณภัย ประกอบด้วย ๓ กิจกรรม			<u>๒,๑๗๘,๒๐๐</u>	-	-			
	๑. อุดหนุนสถานีตำรวจภูธรลาดยาว โครงการจัดทำระบบเฝ้าระวังเส้นทางสำคัญของอำเภอลาดยาวด้วยระบบกล้องวงจรปิด (CCTV) (เสนอโดย ส่วนราชการ/หน่วยงานอื่น)	เพื่อเพิ่มประสิทธิภาพระบบติดตามคนร้ายหลังก่อเหตุต่างๆ เพื่อประโยชน์ในการติดตามเฝ้าระวังการลำเลียงยาเสพติด และติดตามรถยนต์ที่เกิดเหตุเฉี่ยวชนแล้วหลบหนี	ติดตั้งกล้องวงจรปิด (CCTV) ภายในเขตพื้นที่ อ.ลาดยาว	๘๙,๑๐๐	-	-	ระดับความพึงพอใจของผู้ที่ได้รับประโยชน์	ประชาชนมีความสะดวกและปลอดภัยในชีวิตและทรัพย์สิน	กองช่าง
	๒. อุดหนุนสถานีตำรวจภูธรแม่วงก์ โครงการกล้องวงจรปิดพิชิตอาชญากรรม ระยะที่ ๒ (เสนอโดย ส่วนราชการ/หน่วยงานอื่น)	เพื่อเป็นการป้องกันอาชญากรรมและป้องกันอาชญากร มิให้ก่อเหตุได้โดยง่าย เพื่อรักษาความปลอดภัยในชีวิตและทรัพย์สินของประชาชนในพื้นที่	ติดตั้งกล้องวงจรปิด (CCTV) ภายในเขตพื้นที่ อ.แม่วงก์	๘๙,๑๐๐	-	-	ระดับความพึงพอใจของผู้ที่ได้รับประโยชน์	ประชาชนมีความสะดวกและปลอดภัยในชีวิตและทรัพย์สิน	กองช่าง

แผนพัฒนาสามปี (พ.ศ.๒๕๕๘-๒๕๖๐) ส่วนที่ ๕ บัญชีโครงการพัฒนา

ยุทธศาสตร์ที่ ๔ ยุทธศาสตร์การพัฒนาและส่งเสริมคุณภาพชีวิต

หมายเหตุ งบประมาณและที่มาที่ไม่ได้ระบุไว้เป็นงบประมาณของ อบจ.นครสวรรค์

ยุทธศาสตร์จังหวัดที่ ๓ การพัฒนาคนให้มีคุณภาพชีวิตที่ดีมีคุณธรรม นำความรู้และเกิดความผาสุก และยุทธศาสตร์ที่ ๕ การบริหารจัดการทรัพยากรธรรมชาติและสิ่งแวดล้อมให้มีประสิทธิภาพอย่างยั่งยืน

- ยุทธศาสตร์การพัฒนาของ อปท. ในเขตจังหวัดนครสวรรค์ ยุทธศาสตร์ที่ ๔ การพัฒนาและส่งเสริมคุณภาพชีวิต ยุทธศาสตร์ที่ ๕ การจัดระเบียบชุมชน สังคม การรักษาความสงบเรียบร้อย

และยุทธศาสตร์ที่ ๖ การป้องกันและแก้ไขปัญหาเสพติด

๔. ยุทธศาสตร์ การพัฒนาและส่งเสริมคุณภาพชีวิต

๔.๕ แนวทาง ส่งเสริมการป้องกันและบรรเทาสาธารณภัย

ที่	โครงการ/กิจกรรม	วัตถุประสงค์	เป้าหมาย (ผลผลิตของโครงการ)	งบประมาณและที่ผ่านมา			ตัวชี้วัด (KPI)	ผลที่คาดว่าจะได้รับ	หน่วยงานที่รับผิดชอบ
				๒๕๕๘ (บาท)	๒๕๕๙ (บาท)	๒๕๖๐ (บาท)			
	๓. อุดหนุนสถานีตำรวจภูธรจังหวัดนครสวรรค์ โครงการจัดหาเครื่องตรวจจับความเร็วและเครื่องวัดปริมาณแอลกอฮอล์ในเลือด (เสนอโดย ส่วนราชการ/หน่วยงานอื่น)	เพื่อใช้เป็นเครื่องมือตรวจจับความเร็วและลดสถิติการเกิดอุบัติเหตุจากรถยนต์ในจังหวัดนครสวรรค์	จัดซื้อเครื่องตรวจจับความเร็วและเครื่องวัดปริมาณแอลกอฮอล์ในเลือด	๒,๐๐๐,๐๐๐	-	-	ระดับความพึงพอใจของผู้ที่ได้รับประโยชน์	สถิติการเกิดอุบัติเหตุจากรถยนต์บนท้องถนนภายในจังหวัดนครสวรรค์ลดลง	กองช่าง

แผนพัฒนาสามปี (พ.ศ.๒๕๕๘-๒๕๖๐) ส่วนที่ ๕ บัญชีโครงการพัฒนา

ยุทธศาสตร์ที่ ๔ ยุทธศาสตร์การพัฒนาและส่งเสริมคุณภาพชีวิต

หมายเหตุ งบประมาณและที่มาที่ไม่ได้ระบุไว้เป็นงบประมาณของ อบจ.นครสวรรค์

## ยุทธศาสตร์ที่ ๕

การบริหารจัดการทรัพยากรธรรมชาติ  
และสิ่งแวดล้อมอย่างยั่งยืน

**รายละเอียดโครงการพัฒนา  
แผนพัฒนาสามปี (พ.ศ.๒๕๕๘-๒๕๖๐)  
องค์การบริหารส่วนจังหวัดนครสวรรค์**

ยุทธศาสตร์จังหวัดที่ ๕ การบริหารจัดการทรัพยากรธรรมชาติและสิ่งแวดล้อมให้มีประสิทธิภาพอย่างยั่งยืน

- ยุทธศาสตร์การพัฒนาของ อบท. ในเขตจังหวัดนครสวรรค์ที่ ๗. การบริหารจัดการ และการอนุรักษ์ทรัพยากรธรรมชาติและสิ่งแวดล้อมอย่างยั่งยืน

๕. ยุทธศาสตร์ การบริหารจัดการทรัพยากรธรรมชาติและสิ่งแวดล้อมอย่างยั่งยืน

๕.๑ แนวทางการสร้างเสริมศักยภาพประชาชนเพื่อสร้างเครือข่ายการบริหารจัดการทรัพยากรธรรมชาติและสิ่งแวดล้อม

ที่	โครงการ/กิจกรรม	วัตถุประสงค์	เป้าหมาย (ผลผลิตของโครงการ)	งบประมาณและที่ผ่านมา			ตัวชี้วัด (KPI)	ผลที่คาดว่าจะได้รับ	หน่วยงาน ที่ รับผิดชอบ
				๒๕๕๘ (บาท)	๒๕๕๙ (บาท)	๒๕๖๐ (บาท)			
๑	เกษตรอินทรีย์วิถีธรรมชาติ	เพื่อให้ประชาชนมีความรู้ เกี่ยวกับการทำเกษตรอินทรีย์	จัดอบรมเชิงปฏิบัติการเกี่ยวกับวิธี การทำเกษตรอินทรีย์ให้แก่เกษตรกร ในจังหวัดนครสวรรค์ที่สนใจ จำนวน ๔ รุ่น ต่อปี รุ่น ละ ๑๕๐ คน	๕๐๐,๐๐๐	๕๐๐,๐๐๐	๕๐๐,๐๐๐	จำนวนผู้เข้าร่วม อบรมผ่านเกณฑ์ ทดสอบที่กำหนด	ประชาชนให้ความสนใจ ทำเกษตรอินทรีย์เพิ่มขึ้น	กองช่าง
๒	สนับสนุนหน่วยงานอื่นในการ ดำเนินการกิจกรรมทางศาสนา ด้านการจัดการสิ่งแวดล้อม จำนวน ๕ กิจกรรม	เพื่อให้เตาเผาศพมีมาตรฐาน ในการลดการระบายนพิษ ออกสู่สิ่งแวดล้อม	๑. อุดหนุนวัดกระดานหน้าแกล ตำบลห้วยถั่วเหนือ อำเภอหนองบัว จังหวัดนครสวรรค์ โครงการปรับปรุง เตาเผาศพวัดกระดานหน้าแกล ให้ เป็นเตาเผาศพปลอดมลพิษ	๙,๐๐๐,๐๐๐	-	-	- เตาเผาศพไร้ มลพิษตามเกณฑ์ มาตรฐานฯ	ไม่มีมลพิษทางอากาศ ขณะเผาปนกิจศพ	กองช่าง
				๒,๐๐๐,๐๐๐	-	-	- ระดับความ พึงพอใจของผู้มี ส่วนได้ส่วนเสีย		

ยุทธศาสตร์จังหวัดที่ ๕ การบริหารจัดการทรัพยากรธรรมชาติและสิ่งแวดล้อมให้มีประสิทธิภาพอย่างยั่งยืน

- ยุทธศาสตร์การพัฒนาของ อบท. ในเขตจังหวัดนครสวรรค์ที่ ๗. การบริหารจัดการ และการอนุรักษ์ทรัพยากรธรรมชาติและสิ่งแวดล้อมอย่างยั่งยืน

๕. ยุทธศาสตร์ การบริหารจัดการทรัพยากรธรรมชาติและสิ่งแวดล้อมอย่างยั่งยืน

๕.๑ แนวทางการสร้างเสริมศักยภาพประชาชนเพื่อสร้างเครือข่ายการบริหารจัดการทรัพยากรธรรมชาติและสิ่งแวดล้อม

ที่	โครงการ/กิจกรรม	วัตถุประสงค์	เป้าหมาย (ผลผลิตของโครงการ)	งบประมาณและที่ผ่านมา			ตัวชี้วัด (KPI)	ผลที่คาดว่าจะได้รับ	หน่วยงาน ที่ รับผิดชอบ
				๒๕๕๘ (บาท)	๒๕๕๙ (บาท)	๒๕๖๐ (บาท)			
			๒. อดุหนุนวัดจิกใหญ่ ตำบลห้วยร่วม อำเภอหนองบัว จังหวัดนครสวรรค์ โครงการปรับปรุงเตาเผาศพวัดจิกใหญ่ ให้เป็นเตาเผาศพปลอดมลพิษ	๒,๐๐๐,๐๐๐	-	-			กองช่าง
			๓. อดุหนุนวัดหนองปลิง ตำบล หนองปลิง อำเภอเมืองนครสวรรค์ จังหวัดนครสวรรค์ โครงการก่อสร้าง เตาเผาศพปลอดมลพิษ พร้อมปรับ ปรุงอาคารเมรุ	๒,๐๐๐,๐๐๐	-	-			กองช่าง
			๔. อดุหนุนวัดหนองหญ้ารั้งกา ตำบลพรหมนิมิต อำเภอตากลี จังหวัดนครสวรรค์ โครงการก่อสร้าง เตาเผาศพปลอดมลพิษพร้อมปรับ ปรุงอาคารเมรุเดิม	๒,๐๐๐,๐๐๐	-	-			กองช่าง
			๕. อดุหนุนวัดศรีสวรรค์สังฆาราม ตำบลนครสวรรค์ออก อำเภอเมือง นครสวรรค์ จังหวัดนครสวรรค์ โครงการก่อสร้างเมรุไฟฟ้าไตรตรึงษ์ นครปลอดมลพิษ	๑,๐๐๐,๐๐๐	-	-			กองช่าง

แผนพัฒนาสามปี (พ.ศ.๒๕๕๘-๒๕๖๐) ส่วนที่ ๕ บัญชีโครงการพัฒนา

ยุทธศาสตร์ที่ ๕ การบริหารจัดการทรัพยากรธรรมชาติ ฯ

หมายเหตุ งบประมาณและที่มาที่ไม่ได้ระบุไว้เป็นงบประมาณของ อบจ.นครสวรรค์

ยุทธศาสตร์จังหวัดที่ ๕ การบริหารจัดการทรัพยากรธรรมชาติและสิ่งแวดล้อมให้มีประสิทธิภาพอย่างยั่งยืน

- ยุทธศาสตร์การพัฒนาของ อปท. ในเขตจังหวัดนครสวรรค์ที่ ๗. การบริหารจัดการ และการอนุรักษ์ทรัพยากรธรรมชาติและสิ่งแวดล้อมอย่างยั่งยืน

๕. ยุทธศาสตร์ การบริหารจัดการทรัพยากรธรรมชาติและสิ่งแวดล้อมอย่างยั่งยืน

๕.๑ แนวทางการสร้างเสริมศักยภาพประชาชนเพื่อสร้างเครือข่ายการบริหารจัดการทรัพยากรธรรมชาติและสิ่งแวดล้อม

ที่	โครงการ/กิจกรรม	วัตถุประสงค์	เป้าหมาย (ผลผลิตของโครงการ)	งบประมาณและที่ผ่านมา			ตัวชี้วัด (KPI)	ผลที่คาดว่าจะได้รับ	หน่วยงาน ที่ รับผิดชอบ
				๒๕๕๘ (บาท)	๒๕๕๙ (บาท)	๒๕๖๐ (บาท)			
๓	สร้างเสริมศักยภาพด้านการอนุรักษ์ทรัพยากรธรรมชาติและสิ่งแวดล้อม	เพื่อส่งเสริมให้ประชาชนมีส่วนร่วมในการอนุรักษ์ทรัพยากรธรรมชาติและสิ่งแวดล้อม	จัดอบรมด้านการอนุรักษ์ทรัพยากรธรรมชาติและสิ่งแวดล้อมให้กับผู้นำชุมชนและประชาชนที่สนใจ จำนวน ๒ รุ่น/ปี รุ่นละ ๑๐๐ คน	-	๓๐๐,๐๐๐	๓๐๐,๐๐๐	-จำนวนผู้เข้าร่วมอบรมผ่านเกณฑ์ทดสอบที่กำหนด - ระดับความพึงพอใจของผู้เข้าร่วมอบรม	ประชาชนมีศักยภาพในการอนุรักษ์ทรัพยากรธรรมชาติและสิ่งแวดล้อม	กองช่าง
๔	สร้างเสริมศักยภาพกลุ่มราษฎรอาสาสมัครพิทักษ์ป่า	เพื่อส่งเสริมให้ประชาชนมีส่วนร่วมในการเฝ้าระวังรักษาป่าชุมชน	จัดการอบรมกลุ่มอาสาสมัครพิทักษ์ป่าจังหวัดนครสวรรค์ จำนวน ๒ รุ่น/ปี รุ่นละ ๑๐๐ คน	-	๓๐๐,๐๐๐	๓๐๐,๐๐๐	-จำนวนผู้เข้าร่วมอบรมผ่านเกณฑ์ทดสอบที่กำหนด - ระดับความพึงพอใจของผู้เข้าร่วมอบรม	กลุ่มราษฎรอาสาสมัครพิทักษ์ป่ามีศักยภาพในการรักษาทรัพยากรป่าไม้	กองช่าง
๕	สร้างเสริมศักยภาพด้านการจัดการขยะมูลฝอยชุมชน	เพื่อสนับสนุนให้ประชาชนสามารถจัดการขยะภายในชุมชนของตนเองได้อย่างมีประสิทธิภาพ	จัดการอบรมด้านการจัดการขยะมูลฝอยชุมชนให้แก่ผู้นำชุมชนและประชาชนผู้สนใจ จำนวน ๒ รุ่น/ปี จำนวนรุ่นละ ๑๐๐ คน	-	๓๐๐,๐๐๐	๓๐๐,๐๐๐	-จำนวนผู้เข้าร่วมอบรมผ่านเกณฑ์ทดสอบที่กำหนด - ระดับความพึงพอใจของผู้เข้าร่วมอบรม	การจัดการขยะในชุมชนเกิดประสิทธิภาพ	กองช่าง

**รายละเอียดโครงการพัฒนา  
แผนพัฒนาสามปี (พ.ศ.๒๕๕๘-๒๕๖๐)  
องค์การบริหารส่วนจังหวัดนครสวรรค์**

ยุทธศาสตร์จังหวัดที่ ๕ การบริหารจัดการทรัพยากรธรรมชาติและสิ่งแวดล้อมให้มีประสิทธิภาพอย่างยั่งยืน

- ยุทธศาสตร์การพัฒนาของ อบท. ในเขตจังหวัดนครสวรรค์ที่ ๗. การบริหารจัดการ และการอนุรักษ์ทรัพยากรธรรมชาติและสิ่งแวดล้อมอย่างยั่งยืน

๕. ยุทธศาสตร์ การบริหารจัดการทรัพยากรธรรมชาติและสิ่งแวดล้อมอย่างยั่งยืน

๕.๒ แนวทางการส่งเสริมกระบวนการมีส่วนร่วมในการบริหารจัดการทรัพยากรธรรมชาติและสิ่งแวดล้อม

ที่	โครงการ/กิจกรรม	วัตถุประสงค์	เป้าหมาย (ผลผลิตของโครงการ)	งบประมาณและที่ผ่านมา			ตัวชี้วัด (KPI)	ผลที่คาดว่าจะได้รับ	หน่วยงาน ที่ รับผิดชอบ
				๒๕๕๘ (บาท)	๒๕๕๙ (บาท)	๒๕๖๐ (บาท)			
๑	ส่งเสริมการปลูกหญ้าแฝกตามแนวพระราชดำริ	เพื่อส่งเสริมให้ประชาชนรู้จักใช้ประโยชน์จากหญ้าแฝก	จัดกิจกรรมรณรงค์การปลูกหญ้าแฝกในเขตพื้นที่จังหวัดนครสวรรค์	๕๐,๐๐๐	๑๐๐,๐๐๐	๑๐๐,๐๐๐	- จำนวนพื้นที่ปลูกหญ้าแฝก - จำนวนประชาชนที่เข้าร่วมและนำไปใช้ประโยชน์	ประชาชนรู้จักใช้ประโยชน์จากหญ้าแฝก	กองช่าง
๒	ก่อสร้างและซ่อมแซมฝายชะลอน้ำ	เพื่อรักษาความชุ่มชื้นของพื้นที่ป่าไม้และป้องกันการชะล้างพังทลายของหน้าดิน	ดำเนินการก่อสร้างและซ่อมแซมฝายชะลอน้ำในพื้นที่ป่าไม้ของจังหวัดนครสวรรค์	๑๕๐,๐๐๐	๒๐๐,๐๐๐	๓๐๐,๐๐๐	จำนวนฝายชะลอน้ำ	- พื้นที่ป่าไม้มีความชุ่มชื้น - หน้าดินคงความอุดมสมบูรณ์	กองช่าง
๓	รณรงค์เนื่องในวันสำคัญทางสิ่งแวดล้อม	เพื่อประชาสัมพันธ์เกี่ยวกับการรักษาสิ่งแวดล้อม	จัดกิจกรรมเนื่องในวันสำคัญทางสิ่งแวดล้อมรวมทั้งกิจกรรมอื่นๆ ที่เกี่ยวข้องกับกิจกรรมรักษาสิ่งแวดล้อม	๕๐,๐๐๐	๕๐,๐๐๐	๕๐,๐๐๐	จำนวนผู้เข้าร่วมกิจกรรม	สิ่งแวดล้อมมีคุณภาพที่ดี	กองช่าง

แผนพัฒนาสามปี (พ.ศ.๒๕๕๘-๒๕๖๐) ส่วนที่ ๕ บัญชีโครงการพัฒนา  
ยุทธศาสตร์ที่ ๕ การบริหารจัดการทรัพยากรธรรมชาติ ฯ  
หมายเหตุ งบประมาณและที่มาได้ระบุไว้เป็นงบประมาณของ อบจ.นครสวรรค์

ยุทธศาสตร์จังหวัดที่ ๕ การบริหารจัดการทรัพยากรธรรมชาติและสิ่งแวดล้อมให้มีประสิทธิภาพอย่างยั่งยืน

- ยุทธศาสตร์การพัฒนาของ อบท. ในเขตจังหวัดนครสวรรค์ที่ ๗. การบริหารจัดการ และการอนุรักษ์ทรัพยากรธรรมชาติและสิ่งแวดล้อมอย่างยั่งยืน

๕. ยุทธศาสตร์ การบริหารจัดการทรัพยากรธรรมชาติและสิ่งแวดล้อมอย่างยั่งยืน

๕.๒ แนวทางการส่งเสริมกระบวนการมีส่วนร่วมในการบริหารจัดการทรัพยากรธรรมชาติและสิ่งแวดล้อม

ที่	โครงการ/กิจกรรม	วัตถุประสงค์	เป้าหมาย (ผลผลิตของโครงการ)	งบประมาณและที่ผ่านมา			ตัวชี้วัด (KPI)	ผลที่คาดว่าจะได้รับ	หน่วยงาน ที่ รับผิดชอบ
				๒๕๕๘ (บาท)	๒๕๕๙ (บาท)	๒๕๖๐ (บาท)			
๔	การติดตามตรวจสอบคุณภาพสิ่งแวดล้อมพื้นที่โครงการพัฒนาแหล่งท่องเที่ยวบึงบอระเพ็ด	เพื่อดำเนินการตรวจสอบคุณภาพสิ่งแวดล้อมในพื้นที่แหล่งท่องเที่ยวบึงบอระเพ็ด	วิเคราะห์คุณภาพสิ่งแวดล้อมพื้นที่โครงการพัฒนาแหล่งท่องเที่ยวบึงบอระเพ็ดตามข้อกำหนดของสำนักงานนโยบายและแผนทรัพยากรธรรมชาติและสิ่งแวดล้อม	๑๐๐,๐๐๐	๑๐๐,๐๐๐	๑๐๐,๐๐๐	ผลการตรวจสอบคุณภาพของสิ่งแวดล้อม	สิ่งแวดล้อมในแหล่งท่องเที่ยวบึงบอระเพ็ดมีความปลอดภัย	กองช่าง
๕	ส่งเสริมการพัฒนาเครือข่ายป่าชุมชน	เพื่อให้ประชาชนได้ตระหนักถึงความสำคัญในการอนุรักษ์ป่าไม้	จัดกิจกรรมรณรงค์เพื่อกระตุ้นจิตสำนึกและตระหนักถึงความสำคัญในการอนุรักษ์ทรัพยากรป่าไม้	๓๐๐,๐๐๐	๓๐๐,๐๐๐	๓๐๐,๐๐๐	จำนวนผู้เข้าร่วมกิจกรรม	- ป่าไม้ได้รับการอนุรักษ์ - ป่าไม้ไม่ถูกทำลาย	กองช่าง
๖	ปลูกป่าเฉลิมพระเกียรติ	เพื่อส่งเสริมกิจกรรมการปลูกต้นไม้	ส่งเสริม สนับสนุนกิจกรรมการปลูกต้นไม้ในพื้นที่ว่างเปล่าและ/หรือพื้นที่สาธารณะ	๕๐,๐๐๐	๑๐๐,๐๐๐	๑๕๐,๐๐๐	พื้นที่ปลูกต้นไม้	มีพื้นที่ป่าสีเขียวเพิ่มขึ้น	กองช่าง
๗	ค่ายเยาวชนรักษ์สิ่งแวดล้อม	เพื่อส่งเสริมให้เยาวชนมีส่วนร่วมในการอนุรักษ์สิ่งแวดล้อม	จัดฝึกอบรมเยาวชนให้ความรู้ในการรักษาสิ่งแวดล้อม ปีละ ๒ รุ่น จำนวนรุ่นละ ๘๐ คน	๕๐,๐๐๐	๕๐,๐๐๐	๕๐,๐๐๐	จำนวนผู้เข้ารับการอบรมผ่านเกณฑ์ทดสอบความรู้ที่กำหนด	สิ่งแวดล้อมได้รับการปกป้องอย่างยั่งยืน	กองช่าง

แผนพัฒนาสามปี (พ.ศ.๒๕๕๘-๒๕๖๐) ส่วนที่ ๕ บัญชีโครงการพัฒนา

ยุทธศาสตร์ที่ ๕ การบริหารจัดการทรัพยากรธรรมชาติ ฯ

หมายเหตุ งบประมาณและที่มาได้ระบุไว้เป็นงบประมาณของ อบจ.นครสวรรค์



ยุทธศาสตร์จังหวัดที่ ๕ การบริหารจัดการทรัพยากรธรรมชาติและสิ่งแวดล้อมให้มีประสิทธิภาพอย่างยั่งยืน

- ยุทธศาสตร์การพัฒนาของ อบท. ในเขตจังหวัดนครสวรรค์ที่ ๗. การบริหารจัดการ และการอนุรักษ์ทรัพยากรธรรมชาติและสิ่งแวดล้อมอย่างยั่งยืน

๕. ยุทธศาสตร์ การบริหารจัดการทรัพยากรธรรมชาติและสิ่งแวดล้อมอย่างยั่งยืน

๕.๒ แนวทางการส่งเสริมกระบวนการมีส่วนร่วมในการบริหารจัดการทรัพยากรธรรมชาติและสิ่งแวดล้อม

ที่	โครงการ/กิจกรรม	วัตถุประสงค์	เป้าหมาย (ผลผลิตของโครงการ)	งบประมาณและที่ผ่านมา			ตัวชี้วัด (KPI)	ผลที่คาดว่าจะได้รับ	หน่วยงาน ที่ รับผิดชอบ
				๒๕๕๘ (บาท)	๒๕๕๙ (บาท)	๒๕๖๐ (บาท)			
๘	จัดประชุมรับฟังความคิดเห็น ของประชาชนต่อโครงการ พัฒนาขององค์การบริหาร ส่วนจังหวัดนครสวรรค์เกี่ยวกับ มาตรการป้องกันและแก้ไข ผลกระทบสิ่งแวดล้อม	เพื่อให้ประชาชนมีส่วนร่วม ในการกำหนดมาตรการป้องกัน ผลกระทบต่อสิ่งแวดล้อม	จัดประชุมประชาชนผู้มีส่วนได้ส่วน เสียหรือได้รับผลกระทบจากโครงการ พัฒนาขององค์การบริหารส่วน จังหวัดนครสวรรค์	-	๕๐,๐๐๐	๕๐,๐๐๐	จำนวนผู้เข้าร่วม ประชุม	-เกิดความร่วมมือและความ โปร่งใสในโครงการพัฒนา - โครงการพัฒนาดำเนินการ ได้อย่างมีประสิทธิภาพ	กองช่าง
๙	เพิ่มศักยภาพการมีส่วนร่วม ลดมลพิษสิ่งแวดล้อม	เพื่อให้ประชาชนมีส่วนร่วม ในการป้องกันมลพิษสิ่งแวดล้อม	จัดฝึกอบรมประชาชนทั่วไปให้ ความรู้ในการมีส่วนร่วมลดมลพิษ สิ่งแวดล้อม จำนวน ๒ รุ่น/ปี รุ่นละ ๑๐๐ คน	-	๕๐,๐๐๐	๕๐,๐๐๐	จำนวนผู้เข้ารับ การอบรมผ่าน เกณฑ์ทดสอบ ความรู้ที่กำหนด	ประชาชนมีส่วนร่วมในการ ป้องกันมลพิษสิ่งแวดล้อม	กองช่าง
๑๐	รักษ้ำแม่ น้ำ	เพื่อให้ประชาชนมีส่วนร่วมใน การป้องกันและแก้ไขมลภาวะ ทางน้ำ	จัดอบรมให้ความรู้แก่ประชาชน ทั่วไปในด้านการป้องกันและแก้ไข มลภาวะทางน้ำ	-	๕๐,๐๐๐	๕๐,๐๐๐	จำนวนผู้เข้ารับ การอบรมผ่าน เกณฑ์ทดสอบ ความรู้ที่กำหนด	ประชาชนมีส่วนร่วมใน การป้องกันมลพิษทางน้ำ	กองช่าง

**รายละเอียดโครงการพัฒนา  
แผนพัฒนาสามปี (พ.ศ.๒๕๕๘-๒๕๖๐)  
องค์การบริหารส่วนจังหวัดนครสวรรค์**

ยุทธศาสตร์จังหวัดที่ ๕ การบริหารจัดการทรัพยากรธรรมชาติและสิ่งแวดล้อมให้มีประสิทธิภาพอย่างยั่งยืน

- ยุทธศาสตร์การพัฒนาของ อบท. ในเขตจังหวัดนครสวรรค์ที่ ๗. การบริหารจัดการ และการอนุรักษ์ทรัพยากรธรรมชาติและสิ่งแวดล้อมอย่างยั่งยืน

๕. ยุทธศาสตร์ การบริหารจัดการทรัพยากรธรรมชาติและสิ่งแวดล้อมอย่างยั่งยืน

๕.๓ แนวทางการส่งเสริมและสนับสนุนการอนุรักษ์พลังงาน

ที่	โครงการ/กิจกรรม	วัตถุประสงค์	เป้าหมาย (ผลผลิตของโครงการ)	งบประมาณและที่ผ่านมา			ตัวชี้วัด (KPI)	ผลที่คาดว่าจะได้รับ	หน่วยงานที่รับผิดชอบ
				๒๕๕๘ (บาท)	๒๕๕๙ (บาท)	๒๕๖๐ (บาท)			
๑	โครงการปั่นวัดใจ เราทำได้	เพื่อส่งเสริมให้ประชาชนรักการปั่นจักรยาน	จัดกิจกรรมการแข่งขันจักรยานให้กับประชาชนและผู้สนใจทั่วไปในจังหวัดนครสวรรค์	๓๐๐,๐๐๐	๓๐๐,๐๐๐	๓๐๐,๐๐๐	- จำนวนผู้เข้าร่วมโครงการฯ - ระดับความพึงพอใจของผู้เข้าร่วมโครงการฯ	ประชาชนตระหนักถึงความสำคัญของการอนุรักษ์พลังงาน	กองช่าง
๒	การรณรงค์ปั่นจักรยานพร้อมกันในวัน CAR FREE DAY	เพื่อสนับสนุนให้ประชาชนเห็นความสำคัญของการประหยัดพลังงาน	จัดกิจกรรมรณรงค์ให้องค์กรภาคประชาชน ผู้นำท้องถิ่น ส่วนราชการ และภาคเอกชน ร่วมปั่นจักรยานพร้อมกันในพื้นที่จังหวัดนครสวรรค์	๑๐๐,๐๐๐	๑๐๐,๐๐๐	๑๐๐,๐๐๐	- จำนวนผู้เข้าร่วมโครงการฯ - ระดับความพึงพอใจของผู้เข้าร่วมโครงการฯ	ประชาชนตระหนักถึงความสำคัญของการประหยัดพลังงาน	กองช่าง

ยุทธศาสตร์จังหวัดที่ ๕ การบริหารจัดการทรัพยากรธรรมชาติและสิ่งแวดล้อมให้มีประสิทธิภาพอย่างยั่งยืน

- ยุทธศาสตร์การพัฒนาของ อบท. ในเขตจังหวัดนครสวรรค์ที่ ๗. การบริหารจัดการ และการอนุรักษ์ทรัพยากรธรรมชาติและสิ่งแวดล้อมอย่างยั่งยืน

๕. ยุทธศาสตร์ การบริหารจัดการทรัพยากรธรรมชาติและสิ่งแวดล้อมอย่างยั่งยืน

๕.๓ แนวทางการส่งเสริมและสนับสนุนการอนุรักษ์พลังงาน

ที่	โครงการ/กิจกรรม	วัตถุประสงค์	เป้าหมาย (ผลผลิตของโครงการ)	งบประมาณและที่ผ่านมา			ตัวชี้วัด (KPI)	ผลที่คาดว่าจะได้รับ	หน่วยงานที่รับผิดชอบ
				๒๕๕๘ (บาท)	๒๕๕๙ (บาท)	๒๕๖๐ (บาท)			
๓	ส่งเสริมสนับสนุนการอนุรักษ์พลังงาน	เพื่อส่งเสริมให้ประชาชนรู้จักและมีส่วนร่วมในการอนุรักษ์พลังงาน	จัดกิจกรรมฝึกอบรมด้านการอนุรักษ์พลังงานให้แก่ผู้นำชุมชนประชาชน และผู้สนใจทั่วไป จำนวน ๒ รุ่นต่อปี รุ่นละ ๑๐๐ คน	-	๓๐๐,๐๐๐	๓๐๐,๐๐๐	-จำนวนผู้เข้าร่วมอบรมผ่านเกณฑ์ที่กำหนด - ระดับความพึงพอใจของผู้เข้าร่วมอบรม	ประชาชนเกิดความรู้และแนวคิดของการประหยัดพลังงานในชีวิตประจำวัน	กองช่าง

A decorative scroll frame with a black outline and a grey shadow effect. The top and bottom edges are rounded, and the left side features two scroll-like details. The text is centered within the frame.

ยุทธศาสตร์ที่ ๖  
การบริหารกิจการบ้านเมืองที่ดี

รายละเอียดโครงการพัฒนา  
แผนพัฒนาสามปี (พ.ศ.๒๕๕๘-๒๕๖๐)  
องค์การบริหารส่วนจังหวัดนครสวรรค์

ยุทธศาสตร์จังหวัดที่ ๖ การสร้างเสริมธรรมาภิบาลและการบริหารจัดการบ้านเมืองที่ดี

- ยุทธศาสตร์การพัฒนาของ อบท. ในเขตจังหวัดนครสวรรค์ที่ ๘ การสร้างเสริมธรรมาภิบาลและการบริหารจัดการบ้านเมืองที่ดี

๖. ยุทธศาสตร์ การบริหารกิจการบ้านเมืองที่ดี

๖.๑ แนวทาง ส่งเสริมและสนับสนุนการปกครองตามระบอบประชาธิปไตยอันมีพระมหากษัตริย์ทรงเป็นประมุขและการสร้างความปรองดองสมานฉันท์

ที่	โครงการ/กิจกรรม	วัตถุประสงค์	เป้าหมาย (ผลผลิตของโครงการ)	งบประมาณและที่ผ่านมา			ตัวชี้วัด (KPI)	ผลที่คาดว่าจะได้รับ	หน่วยงาน ที่รับผิดชอบ
				๒๕๕๘ (บาท)	๒๕๕๙ (บาท)	๒๕๖๐ (บาท)			
๑	ฝึกอบรมเพื่อการมีส่วนร่วมในการส่งเสริมวิถีชีวิตแบบประชาธิปไตยและสร้างความปรองดองสมานฉันท์เพื่อการปฏิรูป (เสนอโดย ส่วนราชการ/กองกิจการสภา)	๑.เพื่อให้ประชาชนมีความรู้ความเข้าใจในหลักการปกครองระบอบประชาธิปไตย อันมีพระมหากษัตริย์ทรงเป็นประมุข สามารถนำหลักการสำคัญของวิถีชีวิตแบบประชาธิปไตยมาใช้ในการดำเนินชีวิตได้อย่างเป็นรูปธรรมและต่อเนื่อง ๒.เพื่อสร้างความปรองดองสมานฉันท์ ลดการเผชิญหน้า และสร้างจิตสำนึก ร่วมกันของคนในชาติที่จะยึดมั่นในการปกครองระบอบประชาธิปไตยอันมีพระมหากษัตริย์ทรงเป็นประมุข	ฝึกอบรมประชาชนภายในจังหวัดนครสวรรค์ จำนวน ๑๒ รุ่น รุ่นละ ๑๕๐ คน จำนวน ๑,๘๐๐ คน	๕๗๐,๐๐๐	๕๗๐,๐๐๐	๕๗๐,๐๐๐	ร้อยละของผู้เข้ารับอบรมผ่านเกณฑ์ การทดสอบ ความรู้ที่กำหนด	๑.ประชาชนมีความรู้ความเข้าใจในหลักการปกครองระบอบประชาธิปไตยอันมีพระมหากษัตริย์ทรงเป็นประมุข สามารถนำหลักการสำคัญของวิถีชีวิตแบบประชาธิปไตยมาใช้ในการดำเนินชีวิตได้อย่างเป็นรูปธรรมและต่อเนื่อง ๒.ประชาชนเกิดความปรองดองสมานฉันท์ ลดการเผชิญหน้า และสร้างจิตสำนึก ร่วมกันของคนในชาติที่จะยึดมั่นในการปกครองระบอบประชาธิปไตยอันมีพระมหากษัตริย์ทรงเป็นประมุข	กองกิจการสภา

ยุทธศาสตร์จังหวัดที่ ๖ การสร้างเสริมธรรมาภิบาลและการบริหารจัดการบ้านเมืองที่ดี

- ยุทธศาสตร์การพัฒนาของ อปท. ในเขตจังหวัดนครสวรรค์ที่ ๘ การสร้างเสริมธรรมาภิบาลและการบริหารจัดการบ้านเมืองที่ดี

๖. ยุทธศาสตร์ การบริหารกิจการบ้านเมืองที่ดี

๖.๑ แนวทาง ส่งเสริมและสนับสนุนการปกครองตามระบอบประชาธิปไตยอันมีพระมหากษัตริย์ทรงเป็นประมุขและการสร้างความปรองดองสมานฉันท์

ที่	โครงการ/กิจกรรม	วัตถุประสงค์	เป้าหมาย (ผลผลิตของโครงการ)	งบประมาณและที่ผ่านมา			ตัวชี้วัด (KPI)	ผลที่คาดว่าจะได้รับ	หน่วยงานที่รับผิดชอบ
				๒๕๕๘ (บาท)	๒๕๕๙ (บาท)	๒๕๖๐ (บาท)			
๒	ฝึกอบรมให้ความรู้ เพื่อการมีส่วนร่วมในการพัฒนาการเมืองการปกครองในระบอบประชาธิปไตย และแนวทางการมีส่วนร่วมทั้งในระดับชาติและระดับท้องถิ่นและการมีส่วนร่วมอื่นๆ (เสนอโดย ส่วนราชการ/กองกิจการสภา)	๑. เพื่อให้ผู้เข้ารับการฝึกอบรมได้ตระหนักถึงความสำคัญของการปกครองในระบอบประชาธิปไตยอันมีพระมหากษัตริย์ทรงเป็นประมุข ๒. เพื่อให้ผู้เข้ารับการฝึกอบรมมีความรู้ ความเข้าใจในบทบาทอำนาจหน้าที่ของตน รวมถึงแนวทางการพัฒนาการเมืองการปกครอง ในระบอบประชาธิปไตยที่เน้นการมีส่วนร่วมของประชาชน	ผู้บังคับการปกครองส่วนท้องถิ่น กำนัน ผู้ใหญ่บ้าน และประชาชนทั่วไป ในจังหวัดนครสวรรค์ จำนวน ๑๖๐ คน	๑๐๐,๐๐๐	๑๐๐,๐๐๐	๑๐๐,๐๐๐	ร้อยละของผู้เข้ารับการอบรมผ่านเกณฑ์การทดสอบความรู้ที่กำหนด	๑. ผู้เข้ารับการอบรม มีความตระหนักรู้และเห็นความสำคัญของการปกครองในระบอบประชาธิปไตยอันมีพระมหากษัตริย์ทรงเป็นประมุข ๒. ผู้เข้ารับการฝึกอบรม มีความรู้ความเข้าใจในบทบาท อำนาจหน้าที่ของตน และทราบถึงแนวทางการพัฒนาการเมืองการปกครองในระบอบประชาธิปไตยและนำไปปฏิบัติได้อย่างมีประสิทธิภาพ รวมถึงใช้ความรู้ที่ได้รับไปเสริมสร้างการมีส่วนร่วมของประชาชนในท้องที่หรือท้องถิ่น ได้อีกแนวทางหนึ่ง	กองกิจการสภาฯ

ยุทธศาสตร์จังหวัดที่ ๖ การสร้างเสริมธรรมาภิบาลและการบริหารจัดการบ้านเมืองที่ดี

- ยุทธศาสตร์การพัฒนาของ อปท. ในเขตจังหวัดนครสวรรค์ที่ ๘ การสร้างเสริมธรรมาภิบาลและการบริหารจัดการบ้านเมืองที่ดี

๖. ยุทธศาสตร์ การบริหารกิจการบ้านเมืองที่ดี

๖.๒ แนวทาง เพิ่มประสิทธิภาพการปฏิบัติราชการและการให้บริการประชาชนขององค์การบริหารส่วนจังหวัดนครสวรรค์

ที่	โครงการ/กิจกรรม	วัตถุประสงค์	เป้าหมาย (ผลผลิตของโครงการ)	งบประมาณและที่ผ่านมา			ตัวชี้วัด (KPI)	ผลที่คาดว่าจะได้รับ	หน่วยงานที่รับผิดชอบ
				๒๕๕๘ (บาท)	๒๕๕๙ (บาท)	๒๕๖๐ (บาท)			
๑	จัดทำวารสารองค์การบริหารส่วนจังหวัดนครสวรรค์ <small>ทบทวนจากแผนพัฒนาสามปี (พ.ศ.๒๕๕๗-๒๕๕๙)</small>	เพื่อเผยแพร่ประชาสัมพันธ์กิจกรรมต่างๆ ขององค์การบริหารส่วนจังหวัดนครสวรรค์	จัดพิมพ์วารสารประชาสัมพันธ์กิจกรรม ผลการดำเนินงานต่างๆ ขององค์การบริหารส่วนจังหวัดนครสวรรค์ เดือนละ ๑ ครั้งๆ ละ ๗,๐๐๐ ฉบับ	๑,๔๘๐,๕๐๐	๒,๐๐๐,๐๐๐	๒,๐๐๐,๐๐๐	จำนวนหน่วยงานที่ได้รับวารสารประชาสัมพันธ์	หน่วยงานภาครัฐ เอกชน รัฐวิสาหกิจ และประชาชนได้รับทราบผลการดำเนินงานและบริการต่างๆ ขององค์การบริหารส่วนจังหวัดนครสวรรค์	สำนักปลัดฯ
๒	พัฒนาบุคลากรสังกัดองค์การบริหารส่วนจังหวัดนครสวรรค์ <small>ทบทวนจากแผนพัฒนาสามปี (พ.ศ.๒๕๕๗-๒๕๕๙)</small>	เพื่อพัฒนาความรู้ความสามารถของบุคลากรในสังกัดองค์การบริหารส่วนจังหวัดนครสวรรค์ให้สามารถปฏิบัติงานได้อย่างมีประสิทธิภาพ มีจริยธรรม คุณธรรมในการปฏิบัติงาน	จัดอบรมเพิ่มความรู้ให้กับบุคลากรขององค์การบริหารส่วนจังหวัดนครสวรรค์ จำนวน ๕๐๐ คน/ ปี	๑,๐๐๐,๐๐๐	๑,๐๐๐,๐๐๐	๑,๐๐๐,๐๐๐	ร้อยละของผู้เข้ารับอบรมผ่านเกณฑ์การทดสอบความรู้ที่กำหนด	บุคลากรขององค์การบริหารส่วนจังหวัดสามารถปฏิบัติงานได้อย่างมีประสิทธิภาพและมีจริยธรรมคุณธรรมในการปฏิบัติงานเพิ่มขึ้น	สำนักปลัดฯ
๓	ประชาสัมพันธ์กิจกรรมตามอำนาจหน้าที่ขององค์การบริหารส่วนจังหวัดนครสวรรค์ <small>ทบทวนจากแผนพัฒนาสามปี (พ.ศ.๒๕๕๗-๒๕๕๙)</small>	เพื่อเผยแพร่ข้อมูลข่าวสารให้ประชาชนทราบเกี่ยวกับบทบาทหน้าที่ขององค์การบริหารส่วนจังหวัดนครสวรรค์	จัดทำแผ่นพับ แผ่นป้าย แผนที่เส้นทางสถานที่สำคัญ ที่พัก แหล่งท่องเที่ยว ร้านค้า นิทรรศการ และอื่นๆที่เกี่ยวข้อง เพื่อเพิ่มช่องทางการประชาสัมพันธ์กิจกรรมตามอำนาจหน้าที่ขององค์การบริหารส่วนจังหวัดนครสวรรค์	๕๐๐,๐๐๐	๕๐๐,๐๐๐	๕๐๐,๐๐๐	จำนวนหน่วยงานที่ได้รับวารสารประชาสัมพันธ์	ประชาชน หน่วยงานภาครัฐ รัฐวิสาหกิจ และเอกชน มีความเข้าใจในอำนาจหน้าที่ขององค์การบริหารส่วนจังหวัดเพิ่มขึ้น	สำนักปลัดฯ

แผนพัฒนาสามปี(พ.ศ.๒๕๕๘-๒๕๖๐) ส่วนที่ ๕ บัญชีโครงการพัฒนา

ยุทธศาสตร์ที่ ๖ การบริหารกิจการบ้านเมืองที่ดี

หมายเหตุ งบประมาณและที่มาที่ไม่ได้ระบุไว้เป็นงบประมาณของ อบจ.นครสวรรค์

ยุทธศาสตร์จังหวัดที่ ๖ การสร้างเสริมธรรมาภิบาลและการบริหารจัดการบ้านเมืองที่ดี

- ยุทธศาสตร์การพัฒนาของ อบท. ในเขตจังหวัดนครสวรรค์ที่ ๘ การสร้างเสริมธรรมาภิบาลและการบริหารจัดการบ้านเมืองที่ดี

๖. ยุทธศาสตร์ การบริหารกิจการบ้านเมืองที่ดี

๖.๒ แนวทาง เพิ่มประสิทธิภาพการปฏิบัติราชการและการให้บริการประชาชนขององค์การบริหารส่วนจังหวัดนครสวรรค์

ที่	โครงการ/กิจกรรม	วัตถุประสงค์	เป้าหมาย (ผลผลิตของโครงการ)	งบประมาณและที่ผ่านมา			ตัวชี้วัด (KPI)	ผลที่คาดว่าจะได้รับ	หน่วยงานที่รับผิดชอบ
				๒๕๕๘ (บาท)	๒๕๕๙ (บาท)	๒๕๖๐ (บาท)			
๔	อบจ.สัญจร ทบทวนจากแผนพัฒนาสามปี (พ.ศ.๒๕๕๗-๒๕๕๙)	เพื่อให้ประชาชนภายในจังหวัดนครสวรรค์ ในพื้นที่ห่างไกล ได้รับบริการภาครัฐ รัฐวิสาหกิจ และเอกชนได้อย่างสะดวก เป็นการประหยัดค่าใช้จ่าย ตลอดจนมีทัศนคติที่ดีต่อหน่วยงานภาครัฐ	จัดกิจกรรมการให้บริการต่างๆร่วมกับภาครัฐ เอกชน และรัฐวิสาหกิจ ให้กับประชาชนในเขตพื้นที่จังหวัดนครสวรรค์ จำนวน ๒ ครั้ง/ปี	๕๐๐,๐๐๐	๕๐๐,๐๐๐	๕๐๐,๐๐๐	ระดับความพึงพอใจของผู้เข้ารับบริการ	ประชาชนในจังหวัดนครสวรรค์ ได้รับบริการจากภาครัฐ, รัฐวิสาหกิจ และเอกชนได้อย่างสะดวกรวดเร็ว และมีทัศนคติที่ดีต่อหน่วยงานภาครัฐ	สำนักปลัดฯ
๕	อบรมและเผยแพร่ความรู้ทางกฎหมายให้แก่ประชาชน ทบทวนจากแผนพัฒนาสามปี (พ.ศ.๒๕๕๗-๒๕๕๙)	เพื่อเผยแพร่ความรู้ทางกฎหมายเกี่ยวกับสิทธิมนุษยชนและกฎหมายอื่นที่เกี่ยวข้อง ลดปัญหาข้อพิพาท ลดคดีและการกระทำอันไม่เป็นธรรมต่างๆ ในสังคม	จัดอบรมให้ความรู้ด้านกฎหมายเกี่ยวกับมนุษยชนและกฎหมายอื่นที่เกี่ยวข้องให้แก่ประชาชนจำนวน ๓ ครั้ง ครั้งละ ๘๐ คน	๑๕๐,๐๐๐	๑๕๐,๐๐๐	๑๕๐,๐๐๐	ร้อยละของผู้เข้ารับอบรมผ่านเกณฑ์การทดสอบความรู้ที่กำหนด	ประชาชนมีความรู้ความเข้าใจทางกฎหมายเกี่ยวกับสิทธิมนุษยชน ปัญหาข้อพิพาทในคดีลดลง มีความเป็นธรรมในสังคมและมีการช่วยเหลือทางกฎหมายลงสู่ระดับท้องถิ่น	สำนักปลัดฯ
๖	สำรวจและประเมินความพึงพอใจของผู้รับบริการขององค์การบริหารส่วนจังหวัดนครสวรรค์ ทบทวนจากแผนพัฒนาสามปี (พ.ศ.๒๕๕๗-๒๕๕๙)	เพื่อประเมินระดับความพึงพอใจของผู้รับบริการ จากองค์การบริหารส่วนจังหวัดนครสวรรค์	จ้างหน่วยงานภายนอกสำรวจและประเมินระดับความพึงพอใจของผู้รับบริการ เพื่อรับทราบปัญหาและข้อเสนอแนะต่างๆ ที่มีต่อองค์การบริหารส่วนจังหวัดนครสวรรค์	๕๐,๐๐๐	๕๐,๐๐๐	๕๐,๐๐๐	ระดับความพึงพอใจของผู้เข้ารับบริการ	ประชาชนได้รับบริการจากองค์การบริหารส่วนจังหวัดนครสวรรค์ อย่างมีประสิทธิภาพ	สำนักปลัดฯ



ยุทธศาสตร์จังหวัดที่ ๖ การสร้างเสริมธรรมาภิบาลและการบริหารจัดการบ้านเมืองที่ดี

- ยุทธศาสตร์การพัฒนาของ อบท. ในเขตจังหวัดนครสวรรค์ที่ ๘ การสร้างเสริมธรรมาภิบาลและการบริหารจัดการบ้านเมืองที่ดี

๖. ยุทธศาสตร์ การบริหารกิจการบ้านเมืองที่ดี

๖.๒ แนวทาง เพิ่มประสิทธิภาพการปฏิบัติราชการและการให้บริการประชาชนขององค์การบริหารส่วนจังหวัดนครสวรรค์

ที่	โครงการ/กิจกรรม	วัตถุประสงค์	เป้าหมาย (ผลผลิตของโครงการ)	งบประมาณและที่ผ่านมา			ตัวชี้วัด (KPI)	ผลที่คาดว่าจะได้รับ	หน่วยงานที่รับผิดชอบ
				๒๕๕๘ (บาท)	๒๕๕๙ (บาท)	๒๕๖๐ (บาท)			
๗	ประชุมเชิงปฏิบัติการการจัดทำประชาคม เพื่อจัดทำแผนพัฒนาขององค์การบริหารส่วนจังหวัดนครสวรรค์ บทวนจากแผนพัฒนาสามปี (พ.ศ.๒๕๕๗-๒๕๕๙)	เพื่อรับทราบปัญหาความต้องการของประชาชนได้อย่างแท้จริง และส่งเสริมให้ประชาชนเห็นความสำคัญในการจัดทำประชาคม	จัดประชุมเชิงปฏิบัติการในการจัดทำเวทีประชาคมทุกระดับ ได้แก่ ระดับตำบล อำเภอ และจังหวัด	๒๐๐,๐๐๐	๒๐๐,๐๐๐	๒๐๐,๐๐๐	ระดับความพึงพอใจของผู้เข้าร่วมประชุม	องค์การบริหารส่วนจังหวัดนครสวรรค์สามารถแก้ไขปัญหาความต้องการของประชาชนได้อย่างถูกต้องและประชาชนให้ความสำคัญกับการจัดทำประชาคม	กองแผนฯ
๘	ฝึกอบรมด้านเทคโนโลยีสารสนเทศและการสื่อสาร บทวนจากแผนพัฒนาสามปี (พ.ศ.๒๕๕๗-๒๕๕๙)	เพื่อให้บุคลากรของ อบจ. มีความรู้และมีทักษะด้านเทคโนโลยีสารสนเทศและการสื่อสารในการปฏิบัติงาน	จัดอบรมเทคโนโลยีสารสนเทศและการสื่อสารให้แก่ผู้บริหาร สมาชิกสภา อบจ. ข้าราชการ ลูกจ้าง พนักงานจ้าง และเจ้าหน้าที่ที่เกี่ยวข้อง จำนวน ๘๔ คน/ปี	๑๐๐,๐๐๐	๑๐๐,๐๐๐	๑๐๐,๐๐๐	ร้อยละของผู้เข้ารับอบรมผ่านเกณฑ์การทดสอบความรู้ที่กำหนด	ผู้บริหาร สมาชิกสภา อบจ. ข้าราชการ ลูกจ้าง พนักงานจ้าง และเจ้าหน้าที่ที่เกี่ยวข้องมีความรู้และทักษะในการใช้เทคโนโลยีสารสนเทศและการสื่อสารในการปฏิบัติงานเพิ่มขึ้น	กองแผนฯ
๙	อบรมเชิงปฏิบัติการการจัดทำแผนพัฒนาขององค์การบริหารส่วนจังหวัดนครสวรรค์ บทวนจากแผนพัฒนาสามปี (พ.ศ.๒๕๕๗-๒๕๕๙)	เพื่อเพิ่มศักยภาพของบุคลากรในการจัดทำแผนพัฒนาขององค์การบริหารส่วนจังหวัดนครสวรรค์ ให้มีความรู้ความสามารถในการจัดทำแผนได้อย่างมีประสิทธิภาพ	จัดอบรมเชิงปฏิบัติการการจัดทำแผนพัฒนาขององค์การบริหารส่วนจังหวัดนครสวรรค์ ให้แก่บุคลากรที่เกี่ยวข้องกับการจัดทำแผนพัฒนาขององค์การบริหารส่วนจังหวัด จำนวน ๗๕ คน/ปี	๓๕๐,๐๐๐	๓๕๐,๐๐๐	๓๕๐,๐๐๐	ร้อยละของผู้เข้ารับอบรมผ่านเกณฑ์การทดสอบความรู้ที่กำหนด	บุคลากรขององค์การบริหารส่วนจังหวัดสามารถนำความรู้ไปจัดทำแผนพัฒนาได้อย่างมีประสิทธิภาพเพิ่มขึ้น	กองแผนฯ

แผนพัฒนาสามปี(พ.ศ.๒๕๕๘-๒๕๖๐) ส่วนที่ ๕ บัญชีโครงการพัฒนา

ยุทธศาสตร์ที่ ๖ การบริหารกิจการบ้านเมืองที่ดี

หมายเหตุ งบประมาณและที่มาได้ระบุไว้เป็นงบประมาณของ อบจ.นครสวรรค์

ยุทธศาสตร์จังหวัดที่ ๖ การสร้างเสริมธรรมาภิบาลและการบริหารจัดการบ้านเมืองที่ดี

- ยุทธศาสตร์การพัฒนาของ อปท. ในเขตจังหวัดนครสวรรค์ที่ ๘ การสร้างเสริมธรรมาภิบาลและการบริหารจัดการบ้านเมืองที่ดี

๖. ยุทธศาสตร์ การบริหารกิจการบ้านเมืองที่ดี

๖.๒ แนวทาง เพิ่มประสิทธิภาพการปฏิบัติราชการและการให้บริการประชาชนขององค์การบริหารส่วนจังหวัดนครสวรรค์

ที่	โครงการ/กิจกรรม	วัตถุประสงค์	เป้าหมาย (ผลผลิตของโครงการ)	งบประมาณและที่ผ่านมา			ตัวชี้วัด (KPI)	ผลที่คาดว่าจะได้รับ	หน่วยงานที่รับผิดชอบ
				๒๕๕๘ (บาท)	๒๕๕๙ (บาท)	๒๕๖๐ (บาท)			
๑๐	ฝึกอบรมเพิ่มศักยภาพด้านการจัดทำและประสานแผนพัฒนาท้องถิ่นในเขตจังหวัดนครสวรรค์ บทวนจากแผนพัฒนาสามปี (พ.ศ.๒๕๕๗-๒๕๕๙)	เพื่อให้ผู้เข้ารับการฝึกอบรมมีความรู้และความเข้าใจเกี่ยวกับกระบวนการและขั้นตอนในการจัดทำและประสานแผนพัฒนาฯ และความสามารถในการเขียนโครงการและการบริหารโครงการ	จัดอบรมเกี่ยวกับการจัดทำและประสานแผนพัฒนาท้องถิ่นให้กับเจ้าหน้าที่วิเคราะห์นโยบายและแผนและบุคลากรผู้มีหน้าที่รับผิดชอบในการจัดทำแผนพัฒนาของเทศบาลและองค์การบริหารส่วนตำบลในเขตจังหวัดนครสวรรค์ แห่งละ ๑ คน รวมทั้งสิ้น ๑๔๒ คน	๕๐๐,๐๐๐	๕๐๐,๐๐๐	๕๐๐,๐๐๐	ร้อยละของผู้เข้ารับอบรมผ่านเกณฑ์การทดสอบความรู้ที่กำหนด	การจัดทำแผนพัฒนาขององค์กรปกครองส่วนท้องถิ่นในจังหวัดนครสวรรค์มีประสิทธิภาพ	กองแผนฯ
๑๑	ศูนย์เครือข่ายเพื่อแก้ไขปัญหาและส่งเสริมการมีส่วนร่วมในการพัฒนาท้องถิ่น หรือ Clinic Center บทวนจากแผนพัฒนาสามปี (พ.ศ.๒๕๕๗-๒๕๕๙)	เพื่อให้ผู้บริหารและเจ้าหน้าที่ของอปท. มีความรู้และทักษะการบริหารองค์กร พร้อมรองรับการเข้าสู่ประชาคมอาเซียนและเสริมสร้างสัมพันธภาพระหว่างผู้นำท้องถิ่นแต่ละแห่งอันนำไปสู่ความร่วมมือในอนาคต	ฝึกอบรมสัมมนาให้กับผู้บริหารเจ้าหน้าที่ขององค์กรปกครองส่วนท้องถิ่น จำนวน ๑๔๐ คน/ปี	๔๕๐,๐๐๐	๔๕๐,๐๐๐	๔๕๐,๐๐๐	ร้อยละของผู้เข้ารับอบรมผ่านเกณฑ์การทดสอบความรู้ที่กำหนด	ผู้บริหาร เจ้าหน้าที่ของ อปท. มีความรู้และทักษะการบริหารองค์กร พร้อมรองรับการเข้าสู่ประชาคมอาเซียน	กองแผนฯ
๑๒	การติดตามและประเมินผลแผนพัฒนาองค์การบริหารส่วนจังหวัดนครสวรรค์ บทวนจากแผนพัฒนาสามปี (พ.ศ.๒๕๕๗-๒๕๕๙)	เพื่อประเมินความพึงพอใจการดำเนินงานโครงการตามแผนพัฒนาขององค์การบริหารส่วนจังหวัดนครสวรรค์	จ้างเหมาให้องค์กรหรือสถาบันทางการศึกษาดำเนินการศึกษาวิจัยติดตามประเมินผลการดำเนินงานตามแผนพัฒนาขององค์การบริหารส่วนจังหวัดนครสวรรค์	๑๐๐,๐๐๐	๑๐๐,๐๐๐	๑๐๐,๐๐๐	ระดับความพึงพอใจของผู้มีส่วนได้เสีย	การดำเนินงานโครงการตามแผนพัฒนาขององค์การบริหารส่วนจังหวัดนครสวรรค์มีประสิทธิภาพ	กองแผนฯ

แผนพัฒนาสามปี(พ.ศ.๒๕๕๘-๒๕๖๐) ส่วนที่ ๕ บัญชีโครงการพัฒนา

ยุทธศาสตร์ที่ ๖ การบริหารกิจการบ้านเมืองที่ดี

หมายเหตุ งบประมาณและที่มาที่ไม่ได้ระบุไว้เป็นงบประมาณของ อบจ.นครสวรรค์

ยุทธศาสตร์จังหวัดที่ ๖ การสร้างเสริมธรรมาภิบาลและการบริหารจัดการบ้านเมืองที่ดี

- ยุทธศาสตร์การพัฒนาของ อปท. ในเขตจังหวัดนครสวรรค์ที่ ๘ การสร้างเสริมธรรมาภิบาลและการบริหารจัดการบ้านเมืองที่ดี

๖. ยุทธศาสตร์ การบริหารกิจการบ้านเมืองที่ดี

๖.๒ แนวทาง เพิ่มประสิทธิภาพการปฏิบัติราชการและการให้บริการประชาชนขององค์การบริหารส่วนจังหวัดนครสวรรค์

ที่	โครงการ/กิจกรรม	วัตถุประสงค์	เป้าหมาย (ผลผลิตของโครงการ)	งบประมาณและที่ผ่านมา			ตัวชี้วัด (KPI)	ผลที่คาดว่าจะได้รับ	หน่วยงานที่รับผิดชอบ
				๒๕๕๘ (บาท)	๒๕๕๙ (บาท)	๒๕๖๐ (บาท)			
๑๓	อบรม สัมมนา และทัศนศึกษาดูงานขององค์การบริหารส่วนจังหวัดนครสวรรค์ <small>บทวนจากแผนพัฒนาสามปี (พ.ศ.๒๕๕๗-๒๕๕๙)</small>	เพื่อให้ผู้เข้าร่วมอบรมมีความรู้และนำความรู้จากการศึกษาดูงานมาพัฒนาศักยภาพ แลกเปลี่ยนแนวคิดวิสัยทัศน์ และนำความรู้ ประสบการณ์ที่ได้รับนำมาประยุกต์ใช้ในการกำหนดแนวทางและการแก้ไขปัญหาให้เหมาะสมและเกิดประโยชน์ต่อหน่วยงาน	จัดการฝึกอบรมโดยการทำความรู้และศึกษาดูงานให้แก่ คณะผู้บริหาร, สมาชิกสภา องค์การบริหารส่วนจังหวัด, ผู้บริหารของจังหวัด, ผู้บริหารสมาชิกสภาท้องถิ่นอื่น, ผู้นำท้องถิ่น, ผู้บริหาร อบจ.น.ว, ข้าราชการ, ลูกจ้างประจำ และพนักงานจ้างขององค์การบริหารส่วนจังหวัดนครสวรรค์ ตลอดจนพนักงานส่วนท้องถิ่นและข้าราชการอื่นที่เกี่ยวข้อง	๖,๔๐๐,๐๐๐	๖,๔๐๐,๐๐๐	๖,๔๐๐,๐๐๐	ร้อยละของผู้เข้ารับอบรมผ่านเกณฑ์การทดสอบความรู้ที่กำหนด	ผู้เข้าร่วมอบรมมีความรู้และนำความรู้จากการศึกษาดูงานมาพัฒนาศักยภาพ และเปลี่ยนแนวคิด วิสัยทัศน์ และนำความรู้ ประสบการณ์ที่ได้รับนำมาประยุกต์ใช้ในการกำหนดแนวทางและการแก้ไขปัญหาให้เหมาะสมและเกิดประโยชน์ต่อหน่วยงาน	กองกิจการสภาฯ
๑๔	ฝึกอบรมเชิงปฏิบัติการการสร้างข้อมูลแผนที่ด้วยระบบคอมพิวเตอร์และประยุกต์ใช้ร่วมกับแผนที่ฐานในระบบสารสนเทศทางภูมิศาสตร์(GIS) <small>บทวนจากแผนพัฒนาสามปี (พ.ศ.๒๕๕๗-๒๕๕๙)</small>	๑. เพื่อให้ผู้เข้ารับการฝึกอบรมสามารถใช้งานและเข้าใจในระบบสารสนเทศทางภูมิศาสตร์ (GIS) ๒. เพื่อให้ผู้เข้ารับการฝึกอบรมมีความรู้และทักษะในการใช้งานโปรแกรมArcGIS ได้อย่างถูกวิธี ๓. เพื่อให้ผู้เข้ารับการฝึกอบรมสามารถแก้ไข ปรับปรุงข้อมูลที่มีอยู่ได้อย่างถูกต้อง	ข้าราชการ/ลูกจ้าง/พนักงานจ้าง ขององค์กรปกครองส่วนท้องถิ่นในจังหวัดนครสวรรค์ และส่วนราชการอื่นที่เกี่ยวข้อง จำนวน ๓ รุ่น ๆ ละ ๓๐ คน รวม ๙๐ คน/ปี	๓๐๐,๐๐๐	๓๐๐,๐๐๐	๓๐๐,๐๐๐	ร้อยละของผู้เข้ารับอบรมผ่านเกณฑ์การทดสอบความรู้ที่กำหนด	๑. ผู้รับการฝึกอบรมสามารถใช้งานและเข้าใจในระบบสารสนเทศทางภูมิศาสตร์ (GIS) ๒. ผู้รับการฝึกอบรมมีความรู้และทักษะในการใช้งานโปรแกรม ArcGIS ได้อย่างถูกวิธี ๓. ผู้รับการฝึกอบรมสามารถแก้ไข ปรับปรุงข้อมูลที่มีอยู่ได้อย่างถูกต้อง	กองช่าง

แผนพัฒนาสามปี(พ.ศ.๒๕๕๘-๒๕๖๐) ส่วนที่ ๕ บัญชีโครงการพัฒนา

ยุทธศาสตร์ที่ ๖ การบริหารกิจการบ้านเมืองที่ดี

หมายเหตุ งบประมาณและที่มาที่ไม่ได้ระบุไว้เป็นงบประมาณของ อบจ.นครสวรรค์

ยุทธศาสตร์จังหวัดที่ ๖ การสร้างเสริมธรรมาภิบาลและการบริหารจัดการบ้านเมืองที่ดี

- ยุทธศาสตร์การพัฒนาของ อปท. ในเขตจังหวัดนครสวรรค์ที่ ๘ การสร้างเสริมธรรมาภิบาลและการบริหารจัดการบ้านเมืองที่ดี

๖. ยุทธศาสตร์ การบริหารกิจการบ้านเมืองที่ดี

๖.๒ แนวทาง เพิ่มประสิทธิภาพการปฏิบัติราชการและการให้บริการประชาชนขององค์การบริหารส่วนจังหวัดนครสวรรค์

ที่	โครงการ/กิจกรรม	วัตถุประสงค์	เป้าหมาย (ผลผลิตของโครงการ)	งบประมาณและที่ผ่านมา			ตัวชี้วัด (KPI)	ผลที่คาดว่าจะได้รับ	หน่วยงานที่รับผิดชอบ
				๒๕๕๘ (บาท)	๒๕๕๙ (บาท)	๒๕๖๐ (บาท)			
๑๕	ฝึกอบรมและศึกษาดูงานด้านการวางผังเมืองชุมชน	๔. เพื่อสร้างฐานข้อมูลแผนที่ขององค์การบริหารส่วนจังหวัดนครสวรรค์ให้เป็นปัจจุบันและครอบคลุมทุกพื้นที่ในจังหวัดนครสวรรค์ ๕. เพื่อสร้างเครือข่ายการปฏิบัติงานในเรื่องฐานข้อมูลในระดับต่างๆ ของหน่วยงานและปรับปรุงความทันสมัยของข้อมูล ๑. เพื่อสร้างความรู้ความเข้าใจแก่ประชาชนทั่วไปเพื่อใช้เป็นแนวทางขั้นตอน และกระบวนการในการจัดทำผังเมืองชุมชน ๒. เพื่อให้ชุมชนพัฒนาอย่างมีระบบ มีการจัดระเบียบการใช้ที่ดิน สาธารณูปโภค และสาธารณูปการ ให้สอดคล้องกับสภาพพื้นที่ของชุมชนอย่างเหมาะสมและเกิดประโยชน์สูงสุด ๓. เพื่อสร้างเครือข่ายความร่วมมือด้านการจัดทำผังเมืองชุมชน	ประชาชนผู้สนใจทั่วไปในจังหวัดนครสวรรค์ จำนวน ๑๒๐ คน	-	๓๕๐,๐๐๐	๓๕๐,๐๐๐	ร้อยละของผู้เข้ารับอบรมผ่านเกณฑ์การทดสอบความรู้ที่กำหนด	๔. อบจ.นครสวรรค์ มีแผนที่ฐานระบบข้อมูลสารสนเทศทางภูมิศาสตร์ มาตราส่วน ๑ : ๔๐๐๐ เป็นปัจจุบัน ๕. มีเครือข่ายความร่วมมือในระดับพื้นที่และปรับปรุงข้อมูลให้เป็นปัจจุบันได้ตลอดเวลา ๑. ประชาชนมีความเข้าใจถึงแนวทางขั้นตอน และกระบวนการ ในการจัดทำผังเมืองชุมชน สามารถนำไปดำเนินการได้ในทิศทางและรูปแบบเดียวกัน ๒. ประชาชนมีความรู้ ความเข้าใจในการพัฒนาอย่างมีระบบ และมีการจัดระเบียบการใช้ที่ดิน สาธารณูปโภค และสาธารณูปการ ให้สอดคล้องกับสภาพพื้นที่ของชุมชน ๓. เกิดเครือข่ายความร่วมมือด้านการจัดทำผังเมืองชุมชน	กองช่าง

แผนพัฒนาสามปี(พ.ศ.๒๕๕๘-๒๕๖๐) ส่วนที่ ๕ บัญชีโครงการพัฒนา

ยุทธศาสตร์ที่ ๖ การบริหารกิจการบ้านเมืองที่ดี

หมายเหตุ งบประมาณและที่มาที่ไม่ได้ระบุไว้เป็นงบประมาณของ อบจ.นครสวรรค์

ยุทธศาสตร์จังหวัดที่ ๖ การสร้างเสริมธรรมาภิบาลและการบริหารจัดการบ้านเมืองที่ดี

- ยุทธศาสตร์การพัฒนาของ อปท. ในเขตจังหวัดนครสวรรค์ที่ ๘ การสร้างเสริมธรรมาภิบาลและการบริหารจัดการบ้านเมืองที่ดี

๖. ยุทธศาสตร์ การบริหารกิจการบ้านเมืองที่ดี

๖.๒ แนวทาง เพิ่มประสิทธิภาพการปฏิบัติราชการและการให้บริการประชาชนขององค์การบริหารส่วนจังหวัดนครสวรรค์

ที่	โครงการ/กิจกรรม	วัตถุประสงค์	เป้าหมาย (ผลผลิตของโครงการ)	งบประมาณและที่ผ่านมา			ตัวชี้วัด (KPI)	ผลที่คาดว่าจะได้รับ	หน่วยงานที่รับผิดชอบ
				๒๕๕๘ (บาท)	๒๕๕๙ (บาท)	๒๕๖๐ (บาท)			
๑๖	จัดทำฐานข้อมูลผังเมืองด้านการบริหารจัดการน้ำ	๑. เพื่อสร้างฐานข้อมูลผังเมืองด้านที่เกี่ยวกับการบริหารจัดการน้ำที่มีความถูกต้อง สามารถใช้เป็นข้อมูลในการวางแผนรับมือภัยพิบัติที่เกี่ยวข้องกับน้ำ เพื่อแก้ไขปัญหาได้อย่างรวดเร็ว ๒. เพื่อสร้างเครือข่ายการปฏิบัติงานในเรื่องฐานข้อมูลในระดับต่างๆ ของหน่วยงาน และผู้ปฏิบัติงานให้เกิดความร่วมมือในการสร้างเครือข่ายการปรับปรุงความทันสมัยของข้อมูลระหว่างหน่วยงานระดับ อปท. และอำเภอ	ข้าราชการ/ลูกจ้าง/พนักงานจ้าง ของ อปท. ในจังหวัดนครสวรรค์ และส่วนราชการอื่นที่เกี่ยวข้อง จำนวน ๔ รุ่น รุ่นละ ๓๐ คน รวม ๑๒๐ คน	-	๔๐๐,๐๐๐	๔๐๐,๐๐๐	ร้อยละของผู้เข้ารับอบรมผ่านเกณฑ์การทดสอบความรู้ที่กำหนด	๑. ฐานข้อมูลระบบสารสนเทศทางภูมิศาสตร์เส้นทางน้ำ ตำแหน่งพิกัดที่ตั้งของอาคารบังคับน้ำและทิศทางการน้ำ ในภาพรวมของรายอำเภอและของจังหวัด ๒. แผนที่เส้นทางน้ำในพื้นที่ อปท. ในแต่ละอำเภอ ๓. เครือข่ายความร่วมมือของท้องถิ่นในการปรับปรุงข้อมูลแผนที่ให้เป็นปัจจุบันอยู่เสมอ ๔. ข้อมูลการใช้ประโยชน์ที่ดินบริเวณทางน้ำสายหลัก ๕. ประชาชนสามารถเข้าถึงฐานข้อมูล เส้นทางน้ำในจังหวัด	กองช่าง

ยุทธศาสตร์จังหวัดที่ ๖ การสร้างเสริมธรรมาภิบาลและการบริหารจัดการบ้านเมืองที่ดี

- ยุทธศาสตร์การพัฒนาของ อปท. ในเขตจังหวัดนครสวรรค์ที่ ๘ การสร้างเสริมธรรมาภิบาลและการบริหารจัดการบ้านเมืองที่ดี

๖. ยุทธศาสตร์ การบริหารกิจการบ้านเมืองที่ดี

๖.๒ แนวทาง เพิ่มประสิทธิภาพการปฏิบัติราชการและการให้บริการประชาชนขององค์การบริหารส่วนจังหวัดนครสวรรค์

ที่	โครงการ/กิจกรรม	วัตถุประสงค์	เป้าหมาย (ผลผลิตของโครงการ)	งบประมาณและที่ผ่านมา			ตัวชี้วัด (KPI)	ผลที่คาดว่าจะได้รับ	หน่วยงานที่รับผิดชอบ
				๒๕๕๘ (บาท)	๒๕๕๙ (บาท)	๒๕๖๐ (บาท)			
๑๗	พัฒนาสาธารณูปโภคในสถานีขนส่งผู้โดยสารอำเภอลาดยาว จังหวัดนครสวรรค์ จำนวน ๒ กิจกรรม			๓๙๘,๐๐๐	-	-			
	๑) ติดตั้งระบบไฟฟ้าและอุปกรณ์	เพื่อเพิ่มประสิทธิภาพการให้บริการ และสร้างความปลอดภัยให้กับผู้ใช้บริการ	ติดตั้งไฟฟ้าส่องสว่างภายในสถานีขนส่งผู้โดยสารอำเภอลาดยาวจังหวัดนครสวรรค์	๖๐,๐๐๐	-	-	ระดับความพึงพอใจของผู้ใช้บริการ	ผู้รับบริการของสถานีขนส่งผู้โดยสารอำเภอลาดยาวมีความปลอดภัยในชีวิตและทรัพย์สินเพิ่มขึ้น	กองกิจการพาณิชย์ และกองช่าง
	๒) ก่อสร้างสิ่งสาธารณูปโภค	เพื่อสร้างสุขลักษณะที่ดีในการจำหน่ายสินค้า	๑. ก่อสร้างร้านค้าภายในสถานีขนส่งผู้โดยสารอำเภอลาดยาว จังหวัดนครสวรรค์ ๒. ก่อสร้างที่จอดรถจักรยานยนต์ภายในสถานีขนส่งผู้โดยสารอำเภอลาดยาว ขนาดกว้าง ๔.๕๐ x ๕.๐๐ เมตร	๒๔๐,๐๐๐	-	-		๑. สถานีขนส่งผู้โดยสารอำเภอลาดยาวมีร้านค้าที่ถูกต้องสุขลักษณะ ประชาชนผู้รับบริการเกิดความประทับใจและเกิดภาพลักษณ์ที่ดีต่อสถานีขนส่งลาดยาว	กองกิจการพาณิชย์ และกองช่าง
								๒. สถานที่ขนส่งผู้โดยสารลาดยาว	
								เป็นระเบียบเรียบร้อย	

แผนพัฒนาสามปี(พ.ศ.๒๕๕๘-๒๕๖๐) ส่วนที่ ๕ บัญชีโครงการพัฒนา

ยุทธศาสตร์ที่ ๖ การบริหารกิจการบ้านเมืองที่ดี

หมายเหตุ งบประมาณและที่มาได้ระบุไว้เป็นงบประมาณของ อบจ.นครสวรรค์

ยุทธศาสตร์จังหวัดที่ ๖ การสร้างเสริมธรรมาภิบาลและการบริหารจัดการบ้านเมืองที่ดี

- ยุทธศาสตร์การพัฒนาของ อบท. ในเขตจังหวัดนครสวรรค์ที่ ๘ การสร้างเสริมธรรมาภิบาลและการบริหารจัดการบ้านเมืองที่ดี

๖. ยุทธศาสตร์ การบริหารกิจการบ้านเมืองที่ดี

๖.๒ แนวทาง เพิ่มประสิทธิภาพการปฏิบัติราชการและการให้บริการประชาชนขององค์การบริหารส่วนจังหวัดนครสวรรค์

ที่	โครงการ/กิจกรรม	วัตถุประสงค์	เป้าหมาย (ผลผลิตของโครงการ)	งบประมาณและที่ผ่านมา			ตัวชี้วัด (KPI)	ผลที่คาดว่าจะได้รับ	หน่วยงานที่รับผิดชอบ
				๒๕๕๘ (บาท)	๒๕๕๙ (บาท)	๒๕๖๐ (บาท)			
๑๘	ก่อสร้าง/ต่อเติม/ปรับปรุง/ซ่อมแซม/บำรุงรักษาอาคารสถานที่ต่างๆ ขององค์การบริหารส่วนจังหวัดนครสวรรค์	๑. เพื่อเพิ่มประสิทธิภาพในการปฏิบัติงาน ขององค์การบริหารส่วนจังหวัดนครสวรรค์ ๒. เพื่อให้มีสถานที่บริการประชาชนได้อย่างมีประสิทธิภาพ	๑. ก่อสร้าง/ต่อเติมอาคารสถานที่ต่างๆ ของ อบจ. ๒. ปรับปรุง/ซ่อมแซม/บำรุงรักษาอาคารสถานที่ต่างๆ ของ อบจ. (ค่าบำรุงรักษาและปรับปรุงที่ดินสิ่งก่อสร้างอาคารสถานที่ต่างๆ ขององค์การบริหารส่วนจังหวัดนครสวรรค์ วงเงินเกินกว่า ๕,๐๐๐ บาท)	๑,๐๐๐,๐๐๐	๑,๐๐๐,๐๐๐	๑,๐๐๐,๐๐๐	ระดับความพึงพอใจของผู้ใช้บริการ	อบจ.นครสวรรค์มีสถานที่ในการปฏิบัติงาน และสามารถอำนวยความสะดวก ปลอดภัยให้กับผู้ที่มาติดต่อราชการ	กองช่าง
๑๙	ค่าบำรุงรักษาและซ่อมแซมเครื่องจักรกล เครื่องสูบน้ำ ยานพาหนะต่างๆ และเครื่องชุดเจาะบ่อน้ำบาดาล	๑. เพื่อเพิ่มประสิทธิภาพในการปฏิบัติงาน ขององค์การบริหารส่วนจังหวัดนครสวรรค์ ๒. เพื่อให้มีเครื่องจักรกลบริการประชาชนได้อย่างมีประสิทธิภาพ	เพื่อจ่ายเป็นค่าบำรุงรักษาและซ่อมแซมเครื่องจักรกล เครื่องสูบน้ำและยานพาหนะต่างๆ เช่น รถยนต์นั่ง,รถตัดหญ้า,รถบรรทุกขยขยรถบรรทุกเล็ก,รถเกรดเดอร์,รถแทรกเตอร์ตีนตะขาบ,รถตัดดินล้อยาง,รถชุดไฮโดรลิก,รถบดถนน,รถบรรทุกน้ำ,รถบรรทุกเทท้าย,รถบดล้อยาง, รถบรรทุกต่าง ๆ เครื่องชุดเจาะบ่อน้ำบาดาล เครื่องอัดอากาศ และอื่น ๆ ซึ่งเป็นทรัพย์สินของ อบจ. ที่ออกปฏิบัติงานในท้องที่อำเภอต่างๆ ภายในเขตจังหวัดนครสวรรค์	๕,๐๐๐,๐๐๐	๕,๐๐๐,๐๐๐	๕,๐๐๐,๐๐๐	ระดับความพึงพอใจของผู้ใช้บริการ	อบจ.นครสวรรค์มีเครื่องจักรกลบริการประชาชนที่ใช้ในการปฏิบัติงานได้อย่างมีประสิทธิภาพ	กองช่าง

แผนพัฒนาสามปี(พ.ศ.๒๕๕๘-๒๕๖๐) ส่วนที่ ๕ บัญชีโครงการพัฒนา

ยุทธศาสตร์ที่ ๖ การบริหารกิจการบ้านเมืองที่ดี

หมายเหตุ งบประมาณและที่มาที่ไม่ได้ระบุไว้เป็นงบประมาณของ อบจ.นครสวรรค์

ยุทธศาสตร์จังหวัดที่ ๖ การสร้างเสริมธรรมาภิบาลและการบริหารจัดการบ้านเมืองที่ดี

- ยุทธศาสตร์การพัฒนาของ อปท. ในเขตจังหวัดนครสวรรค์ที่ ๘ การสร้างเสริมธรรมาภิบาลและการบริหารจัดการบ้านเมืองที่ดี

๖. ยุทธศาสตร์ การบริหารกิจการบ้านเมืองที่ดี

๖.๒ แนวทาง เพิ่มประสิทธิภาพการปฏิบัติราชการและการให้บริการประชาชนขององค์การบริหารส่วนจังหวัดนครสวรรค์

ที่	โครงการ/กิจกรรม	วัตถุประสงค์	เป้าหมาย (ผลผลิตของโครงการ)	งบประมาณและที่ผ่านมา			ตัวชี้วัด (KPI)	ผลที่คาดว่าจะได้รับ	หน่วยงานที่รับผิดชอบ
				๒๕๕๘ (บาท)	๒๕๕๙ (บาท)	๒๕๖๐ (บาท)			
๒๐	อุดหนุนที่ทำการปกครองจังหวัดนครสวรรค์โครงการบริหารและพัฒนาศูนย์บริการร่วมจังหวัดนครสวรรค์ ประจำปี ๒๕๕๘ (เสนอโดย ส่วนราชการอื่น)	เพื่อเป็นค่าใช้จ่ายในการจ้างเหมาบริการ ค่าตอบแทนใช้สอยและวัสดุ ค่าจัดทำเอกสาร สื่อประชาสัมพันธ์ แหล่งท่องเที่ยว ค่าตกแต่งสถานที่ ค่าจัดทำของที่ระลึกเนื่องในวันสำคัญ และค่าจ้างในการเก็บข้อมูลและติดตามประเมินผล ความพึงพอใจในการบริหารจัดการ และการขับเคลื่อนการให้บริการประชาชนได้ทั้งในและนอกเวลาราชการ ณ ศูนย์บริการร่วมจังหวัดนครสวรรค์ (Big C) ให้มีประสิทธิภาพเป็นไปในทิศทางเดียวกัน และเกิดประโยชน์สูงสุดแก่ประชาชน	อุดหนุนที่ทำการปกครองจังหวัดนครสวรรค์โครงการบริหารและพัฒนาศูนย์บริการร่วมจังหวัดนครสวรรค์	๕๕๒,๔๐๐	-	-	ระดับความพึงพอใจของผู้ใช้บริการ	ประชาชนในจังหวัดนครสวรรค์ได้รับบริการจากศูนย์บริการร่วมจังหวัดนครสวรรค์อย่างมีประสิทธิภาพ	กองแผนฯ

แผนพัฒนาสามปี(พ.ศ.๒๕๕๘-๒๕๖๐) ส่วนที่ ๕ บัญชีโครงการพัฒนา

ยุทธศาสตร์ที่ ๖ การบริหารกิจการบ้านเมืองที่ดี

หมายเหตุ งบประมาณและที่มาที่ไม่ได้ระบุไว้เป็นงบประมาณของ อบจ.นครสวรรค์



ยุทธศาสตร์จังหวัดที่ ๖ การสร้างเสริมธรรมาภิบาลและการบริหารจัดการบ้านเมืองที่ดี

- ยุทธศาสตร์การพัฒนาของ อปท. ในเขตจังหวัดนครสวรรค์ที่ ๘ การสร้างเสริมธรรมาภิบาลและการบริหารจัดการบ้านเมืองที่ดี

๖. ยุทธศาสตร์ การบริหารกิจการบ้านเมืองที่ดี

๖.๒ แนวทาง เพิ่มประสิทธิภาพการปฏิบัติราชการและการให้บริการประชาชนขององค์การบริหารส่วนจังหวัดนครสวรรค์

ที่	โครงการ/กิจกรรม	วัตถุประสงค์	เป้าหมาย (ผลผลิตของโครงการ)	งบประมาณและที่ผ่านมา			ตัวชี้วัด (KPI)	ผลที่คาดว่าจะได้รับ	หน่วยงานที่รับผิดชอบ
				๒๕๕๘ (บาท)	๒๕๕๙ (บาท)	๒๕๖๐ (บาท)			
๒๑	เพิ่มประสิทธิภาพในการปฏิบัติงานขององค์การบริหารส่วนจังหวัดนครสวรรค์	เพื่อจัดซื้อครุภัณฑ์ในการปฏิบัติงานและให้บริการประชาชนได้อย่างมีประสิทธิภาพ	๒๑.๑ สำนักปลัดฯ ๑. จัดซื้อตู้เหล็กเก็บเอกสาร ชนิดบานเลื่อน กระจกสองชั้น ขนาดไม่น้อยกว่า ๑,๔๙๐ ซม. x ๔๐๖ ซม. x ๘๘๐ ซม. จำนวน ๒ ตู้ๆ ละ ๕,๕๐๐ บาท ๒. จัดซื้อตู้เหล็กเก็บเอกสาร ชนิดบานเปิด ๔ ชั้น ๒ ประตู ขนาดไม่น้อยกว่า ๙๑.๕ ซม. x ๔๕.๗ ซม. x ๑๘๒.๙ ซม. จำนวน ๒ ตู้ๆ ละ ๕,๕๐๐ บาท ๓. จัดซื้อพัดลมระบายอากาศ ใบพัดขนาด ๘ นิ้ว จำนวน ๑ ตัว ๔. จัดซื้อเครื่องดูดฝุ่น ขนาด ๒๕ ลิตร จำนวน ๑ เครื่อง ๕. จัดซื้อเครื่องคอมพิวเตอร์พร้อมอุปกรณ์ จำนวน ๒ ชุดๆ ละ ๒๕,๐๐๐ บาท ๖. จัดซื้อเครื่องพิมพ์ ชนิดเลเซอร์ขาวดำ จำนวน ๔ เครื่องๆ ละ ๑๑,๐๐๐ บาท ๗. จัดซื้อเครื่องขยายเสียง ชนิดติดตั้งบนรถยนต์ จำนวน ๑ ชุด	๑๒,๒๖๒,๕๐๐	๑,๕๑๗,๖๐๐	๓๕,๖๐๐	ระดับความสำเร็จของการจัดหาครุภัณฑ์	การปฏิบัติงานขององค์การบริหารส่วนจังหวัดเป็นไปอย่างต่อเนื่อง และมีประสิทธิภาพ	สำนักปลัดฯ

แผนพัฒนาสามปี(พ.ศ.๒๕๕๘-๒๕๖๐) ส่วนที่ ๕ บัญชีโครงการพัฒนา

ยุทธศาสตร์ที่ ๖ การบริหารกิจการบ้านเมืองที่ดี

หมายเหตุ งบประมาณและที่มาที่ไม่ได้ระบุไว้เป็นงบประมาณของ อบจ.นครสวรรค์

ยุทธศาสตร์จังหวัดที่ ๖ การสร้างเสริมธรรมาภิบาลและการบริหารจัดการบ้านเมืองที่ดี

- ยุทธศาสตร์การพัฒนาของ อปท. ในเขตจังหวัดนครสวรรค์ที่ ๘ การสร้างเสริมธรรมาภิบาลและการบริหารจัดการบ้านเมืองที่ดี

๖. ยุทธศาสตร์ การบริหารกิจการบ้านเมืองที่ดี

๖.๒ แนวทาง เพิ่มประสิทธิภาพการปฏิบัติราชการและการให้บริการประชาชนขององค์การบริหารส่วนจังหวัดนครสวรรค์

ที่	โครงการ/กิจกรรม	วัตถุประสงค์	เป้าหมาย (ผลผลิตของโครงการ)	งบประมาณและที่ผ่านมา			ตัวชี้วัด (KPI)	ผลที่คาดว่าจะได้รับ	หน่วยงานที่รับผิดชอบ
				๒๕๕๘ (บาท)	๒๕๕๙ (บาท)	๒๕๖๐ (บาท)			
			๘. จัดซื้อเลื่อยวงเดือนไฟฟ้า จำนวน ๑ เครื่อง	๖,๙๐๐	-	-			
			๙. จัดซื้อเครื่องปั๊มลม จำนวน ๑ เครื่อง	๑๗,๕๐๐	-	-			
			๑๐. จัดซื้อตู้เหล็กเก็บเอกสาร ชนิดสี่ลิ้นชัก ขนาดไม่น้อยกว่า ๔๕ x ๖๐ x ๑๓๐ ซม. จำนวน ๒ ตู้ๆ ละ ๕,๐๐๐ บาท	-	๑๐,๐๐๐	-			
			๑๑. จัดซื้อโต๊ะทำงานเหล็ก ขนาดไม่น้อยกว่า ๑๒๐ x ๖๐ x ๗๕ ซม. จำนวน ๔ ตัว ตัวละ ๕,๕๐๐ บาท	-	๒๒,๐๐๐	-			
			๑๒. จัดซื้อถังตมน้ำเตาแม่เหล็กไฟฟ้า ขนาด ๑๔.๕ ลิตร จำนวน ๑ ถัง	-	๑๓,๕๐๐	-			
			๑๓. จัดซื้อเครื่องมัลติมีเดียโปรเจคเตอร์ ระดับ XLA ขนาดไม่น้อยกว่า ๓,๕๐๐ ANSI Lumens จำนวน ๑ เครื่อง	-	๓๙,๐๐๐	-			
			๑๔. จัดซื้อจอรับภาพ ชนิดมอเตอร์ไฟฟ้า ขนาดเส้นทแยงมุม ๒๐๐ นิ้ว จำนวน ๑ จอ	-	๓๙,๐๐๐	-			
			๑๕. จัดซื้อรถบรรทุก (ดีเซล) ขนาด ๑ ตัน ขับเคลื่อน ๒ ล้อ แบบดับเบิ้ลแคบ พร้อมอุปกรณ์ จำนวน ๑ คัน	-	๗๘๗,๐๐๐	-			
			๑๖. จัดซื้อโต๊ะหมู่บูชา หน้า ๑๐ หมู่ ๙ จำนวน ๑ ชุด	-	๑๙,๕๐๐	-			

แผนพัฒนาสามปี(พ.ศ.๒๕๕๘-๒๕๖๐) ส่วนที่ ๕ บัญชีโครงการพัฒนา

ยุทธศาสตร์ที่ ๖ การบริหารกิจการบ้านเมืองที่ดี

หมายเหตุ งบประมาณและที่มาที่ไม่ได้ระบุไว้เป็นงบประมาณของ อบจ.นครสวรรค์

ยุทธศาสตร์จังหวัดที่ ๖ การสร้างเสริมธรรมาภิบาลและการบริหารจัดการบ้านเมืองที่ดี

- ยุทธศาสตร์การพัฒนาของ อปท. ในเขตจังหวัดนครสวรรค์ที่ ๘ การสร้างเสริมธรรมาภิบาลและการบริหารจัดการบ้านเมืองที่ดี

๖. ยุทธศาสตร์ การบริหารกิจการบ้านเมืองที่ดี

๖.๒ แนวทาง เพิ่มประสิทธิภาพการปฏิบัติราชการและการให้บริการประชาชนขององค์การบริหารส่วนจังหวัดนครสวรรค์

ที่	โครงการ/กิจกรรม	วัตถุประสงค์	เป้าหมาย (ผลผลิตของโครงการ)	งบประมาณและที่ผ่านมา			ตัวชี้วัด (KPI)	ผลที่คาดว่าจะได้รับ	หน่วยงานที่รับผิดชอบ
				๒๕๕๘ (บาท)	๒๕๕๙ (บาท)	๒๕๖๐ (บาท)			
			๒๑.๒ กองคลัง						กองคลัง
			๑. จัดซื้อเครื่องเจาะกระดาษ จำนวน ๖ เครื่องๆละ ๑๒,๕๐๐ บาท	๒๕,๐๐๐	๒๕,๐๐๐	๒๕,๐๐๐			
			๒. จัดซื้อเครื่องคอมพิวเตอร์ พร้อมอุปกรณ์ จำนวน ๓ ชุด	๒๕,๐๐๐	๕๐,๐๐๐	-			
			๓. จัดซื้อเครื่องพิมพ์ชนิดเลเซอร์ขาวดำ จำนวน ๔ เครื่องๆละ ๑๑,๐๐๐ บาท	๑๑,๐๐๐	๓๓,๐๐๐	-			
			๔. จัดซื้อตู้เหล็กชนิดรางเลื่อน ขนาด ๖ ช่อง จำนวน ๓ ตู้ ตู้ละ ๗๔,๐๐๐ บาท	๒๒๒,๐๐๐	-	-			
			๕. จัดซื้อเครื่องเย็บกระดาษ จำนวน ๖ เครื่องๆละ ๕,๓๐๐ บาท	๑๐,๖๐๐	๑๐,๖๐๐	๑๐,๖๐๐			
			๖. จัดซื้อตู้เหล็กเก็บเอกสารชนิด บานเลื่อนกระจก ๒ ชั้น จำนวน ๒ ตู้ๆละ ๕,๕๐๐ บาท	๑๑,๐๐๐	-	-			
			๗. จัดซื้อเครื่องพิมพ์ชนิดเลเซอร์สี จำนวน ๑ เครื่อง	๑๘,๐๐๐	-	-			
			๘. จัดซื้อกล้องถ่ายภาพนิ่ง ระบบดิจิตอล จำนวน ๑ กล้อง	๗,๐๐๐	-	-			

แผนพัฒนาสามปี(พ.ศ.๒๕๕๘-๒๕๖๐) ส่วนที่ ๕ บัญชีโครงการพัฒนา

ยุทธศาสตร์ที่ ๖ การบริหารกิจการบ้านเมืองที่ดี

หมายเหตุ งบประมาณและที่มาที่ไม่ได้ระบุไว้เป็นงบประมาณของ อบจ.นครสวรรค์



ยุทธศาสตร์จังหวัดที่ ๖ การสร้างเสริมธรรมาภิบาลและการบริหารจัดการบ้านเมืองที่ดี

- ยุทธศาสตร์การพัฒนาของ อปท. ในเขตจังหวัดนครสวรรค์ที่ ๘ การสร้างเสริมธรรมาภิบาลและการบริหารจัดการบ้านเมืองที่ดี

๖. ยุทธศาสตร์ การบริหารกิจการบ้านเมืองที่ดี

๖.๒ แนวทาง เพิ่มประสิทธิภาพการปฏิบัติราชการและการให้บริการประชาชนขององค์การบริหารส่วนจังหวัดนครสวรรค์

ที่	โครงการ/กิจกรรม	วัตถุประสงค์	เป้าหมาย (ผลผลิตของโครงการ)	งบประมาณและที่ผ่านมา			ตัวชี้วัด (KPI)	ผลที่คาดว่าจะได้รับ	หน่วยงานที่รับผิดชอบ
				๒๕๕๘ (บาท)	๒๕๕๙ (บาท)	๒๕๖๐ (บาท)			
			๖. จัดซื้อเครื่องพิมพ์มัลติฟังก์ชัน แบบฉีดหมึกอิงค์เจ็ท จำนวน ๒ เครื่อง ๆ ละ ๔,๒๐๐ บาท	๘,๔๐๐	-	-			
			๗. จัดซื้อรถยนต์โดยสารแบบปรับอากาศ จำนวน ๑ คัน	๙,๕๐๐,๐๐๐	-	-			
			๘. จัดซื้อเต็นท์ผ้าใบทรงจั่ว จำนวน ๓๗ เต็นท์ๆ ละ ๓๐,๐๐๐ บาท	๘๑๐,๐๐๐	๓๐๐,๐๐๐	-			
			<b>๒๑.๕ กองส่งเสริมคุณภาพชีวิต</b>						กองส่งเสริมฯ
			๑. จัดซื้อพัดลมติดผนัง ขนาด ๑๖ นิ้ว พร้อมอุปกรณ์ จำนวน ๕ ชุดๆละ ๑,๖๐๐ บาท	๘,๐๐๐	-	-			
			๒. จัดซื้อเครื่องสแกนลายนิ้วมือ จำนวน ๑ เครื่อง	๙,๙๐๐	-	-			
			๓. จัดซื้อรถบรรทุก (ดีเซล) ขนาด ๑ ตัน ขับเคลื่อน ๒ ล้อ แบบดับเบิ้ลแคบ พร้อมอุปกรณ์ จำนวน ๑ คัน	๗๘๗,๐๐๐	-	-			

แผนพัฒนาสามปี(พ.ศ.๒๕๕๘-๒๕๖๐) ส่วนที่ ๕ บัญชีโครงการพัฒนา

ยุทธศาสตร์ที่ ๖ การบริหารกิจการบ้านเมืองที่ดี

หมายเหตุ งบประมาณและที่มาที่ไม่ได้ระบุไว้เป็นงบประมาณของ อบจ.นครสวรรค์

ยุทธศาสตร์จังหวัดที่ ๖ การสร้างเสริมธรรมาภิบาลและการบริหารจัดการบ้านเมืองที่ดี

- ยุทธศาสตร์การพัฒนาของ อปท. ในเขตจังหวัดนครสวรรค์ที่ ๘ การสร้างเสริมธรรมาภิบาลและการบริหารจัดการบ้านเมืองที่ดี

๖. ยุทธศาสตร์ การบริหารกิจการบ้านเมืองที่ดี

๖.๒ แนวทาง เพิ่มประสิทธิภาพการปฏิบัติราชการและการให้บริการประชาชนขององค์การบริหารส่วนจังหวัดนครสวรรค์

ที่	โครงการ/กิจกรรม	วัตถุประสงค์	เป้าหมาย (ผลผลิตของโครงการ)	งบประมาณและที่ผ่านมา			ตัวชี้วัด (KPI)	ผลที่คาดว่าจะได้รับ	หน่วยงานที่รับผิดชอบ
				๒๕๕๘ (บาท)	๒๕๕๙ (บาท)	๒๕๖๐ (บาท)			
			๒๑.๖ กองการศึกษาฯ						กองการศึกษาฯ
			๑. จัดซื้อเครื่องถ่ายเอกสารระบบดิจิตอล (ขาว-ดำ) จำนวน ๑ เครื่อง	๑๒๐,๐๐๐	-	-			
			๒. จัดซื้อเครื่องสแกนลายนิ้วมือ จำนวน ๑ เครื่อง	๙,๙๐๐	-	-			
			๓. จัดซื้อตู้เหล็ก ชนิดสองบานเปิด จำนวน ๔ ตู้ๆละ ๖,๐๐๐ บาท	๒๔,๐๐๐	-	-			
			๔. จัดซื้อโต๊ะทำงานผู้บริหาร จำนวน ๑ ชุด	๒๐,๐๐๐					
			๕. จัดซื้อเก้าอี้แบบพนักพิงสูง จำนวน ๑ ตัว	๘,๕๐๐	-	-			
			๖. จัดซื้อเครื่องโทรสารจำนวน ๑ เครื่อง	-	๑๘,๐๐๐	-			
			๗. จัดซื้อตู้เก็บหนังสือ จำนวน ๓ ตู้	-	๑๓,๕๐๐	-			
			๘. จัดซื้อเครื่องถ่ายเอกสารระบบดิจิตอล จำนวน ๑ เครื่อง	-	๑๐,๐๐๐	-			
			๙. จัดซื้อตู้เย็น ขนาด ๑๓ คิวบิกฟุต จำนวน ๑ ตู้	-	๑๓,๐๐๐	-			

แผนพัฒนาสามปี(พ.ศ.๒๕๕๘-๒๕๖๐) ส่วนที่ ๕ บัญชีโครงการพัฒนา

ยุทธศาสตร์ที่ ๖ การบริหารกิจการบ้านเมืองที่ดี

หมายเหตุ งบประมาณและที่มาที่ไม่ได้ระบุไว้เป็นงบประมาณของ อบจ.นครสวรรค์

ยุทธศาสตร์จังหวัดที่ ๖ การสร้างเสริมธรรมาภิบาลและการบริหารจัดการบ้านเมืองที่ดี

- ยุทธศาสตร์การพัฒนาของ อปท. ในเขตจังหวัดนครสวรรค์ที่ ๘ การสร้างเสริมธรรมาภิบาลและการบริหารจัดการบ้านเมืองที่ดี

๖. ยุทธศาสตร์ การบริหารกิจการบ้านเมืองที่ดี

๖.๒ แนวทาง เพิ่มประสิทธิภาพการปฏิบัติราชการและการให้บริการประชาชนขององค์การบริหารส่วนจังหวัดนครสวรรค์

ที่	โครงการ/กิจกรรม	วัตถุประสงค์	เป้าหมาย (ผลผลิตของโครงการ)	งบประมาณและที่ผ่านมา			ตัวชี้วัด (KPI)	ผลที่คาดว่าจะได้รับ	หน่วยงานที่รับผิดชอบ
				๒๕๕๘ (บาท)	๒๕๕๙ (บาท)	๒๕๖๐ (บาท)			
			<b>๒๑.๗ กองกิจการพาณิชย์</b> (สถานีขนส่งผู้โดยสารอำเภอลาดยาว) ๑. จัดซื้อเครื่องโทรสาร จำนวน ๑ เครื่อง ๒. จัดซื้อเครื่องดูดฝุ่น ขนาด ๒๕ ลิตร จำนวน ๑ เครื่อง ๓. จัดซื้อเครื่องพิมพ์ ชนิดเลเซอร์ จำนวน ๑ เครื่อง	๑๘,๐๐๐	-	-			กองกิจการพาณิชย์
			<b>๒๑.๘ กองพัสดุและทรัพย์สิน</b> ๑. จัดซื้อเครื่องคอมพิวเตอร์พร้อมอุปกรณ์ จำนวน ๒ ชุดๆ ละ ๒๕,๐๐๐ บาท ๒. จัดซื้อเครื่องสำรองไฟฟ้า จำนวน ๒ เครื่องๆละ ๓,๐๐๐ บาท ๓. จัดซื้อเครื่องสแกนเนอร์ จำนวน ๑ เครื่อง ๔. จัดซื้อเครื่องพิมพ์ชนิดเลเซอร์ขาวดำ จำนวน ๓ เครื่องๆ ละ ๑๑,๐๐๐ บาท	๕๐,๐๐๐	-	-			กองพัสดุฯ

แผนพัฒนาสามปี(พ.ศ.๒๕๕๘-๒๕๖๐) ส่วนที่ ๕ บัญชีโครงการพัฒนา

ยุทธศาสตร์ที่ ๖ การบริหารกิจการบ้านเมืองที่ดี

หมายเหตุ งบประมาณและที่มาที่ไม่ได้ระบุไว้เป็นงบประมาณของ อบจ.นครสวรรค์

ยุทธศาสตร์จังหวัดที่ ๖ การสร้างเสริมธรรมาภิบาลและการบริหารจัดการบ้านเมืองที่ดี

- ยุทธศาสตร์การพัฒนาของ อปท. ในเขตจังหวัดนครสวรรค์ที่ ๘ การสร้างเสริมธรรมาภิบาลและการบริหารจัดการบ้านเมืองที่ดี

๖. ยุทธศาสตร์ การบริหารกิจการบ้านเมืองที่ดี

๖.๒ แนวทาง เพิ่มประสิทธิภาพการปฏิบัติราชการและการให้บริการประชาชนขององค์การบริหารส่วนจังหวัดนครสวรรค์

ที่	โครงการ/กิจกรรม	วัตถุประสงค์	เป้าหมาย (ผลผลิตของโครงการ)	งบประมาณและที่ผ่านมา			ตัวชี้วัด (KPI)	ผลที่คาดว่าจะได้รับ	หน่วยงานที่รับผิดชอบ
				๒๕๕๘ (บาท)	๒๕๕๙ (บาท)	๒๕๖๐ (บาท)			
			๕. จัดซื้อโต๊ะทำงานพร้อมกระจก ขนาดไม่น้อยกว่า ๒๖ x ๔๘ x ๒๙.๕ นิ้ว จำนวน ๒ ตัวๆ ละ ๔,๘๐๐ บาท ๖. จัดซื้อจอภาพ LED จำนวน ๑ จอ ๗. จัดซื้อตู้เหล็กเก็บเอกสาร ๔ ลื่นชัก จำนวน ๑ ตู้ ๒๑.๙ หน่วยตรวจสอบภายใน ๑. จัดซื้อตู้เหล็กชนิดรางเลื่อนแบบ ๖ ช่อง ขนาด ๒๖๙ x ๙๑.๔ x ๑๙๗.๘ ซม.  จำนวน ๑ ตู้	๙,๖๐๐	-	-			หน่วยตรวจสอบฯ
				๓,๐๐๐	-	-			
				๕,๗๐๐	-	-			
				-	๖๔,๕๐๐	-			



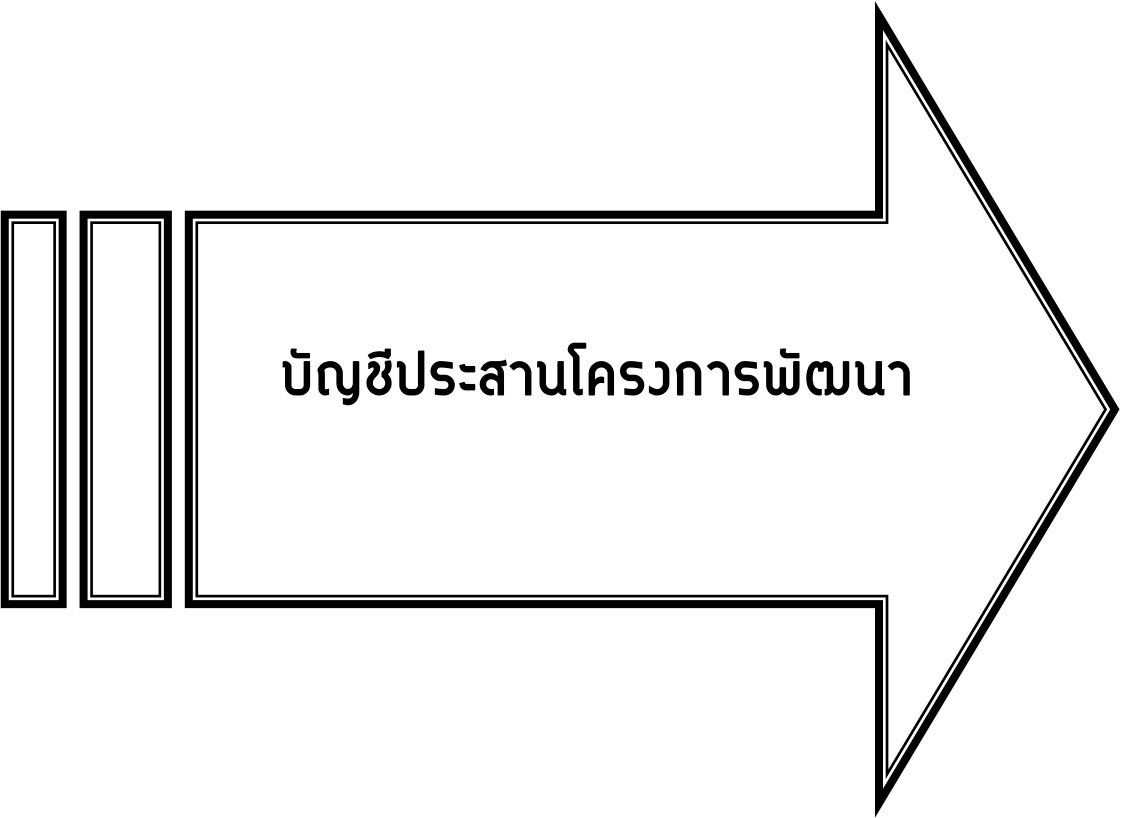

บัญชีประสานโครงการพัฒนา

บัญชีประสานโครงการพัฒนาขององค์กรปกครองส่วนท้องถิ่น

โดย องค์การบริหารส่วนจังหวัดนครสวรรค์

ตามกรอบการประสานที่กำหนดโดยคณะกรรมการประสานแผนระดับจังหวัด

ลำดับที่	ชื่อโครงการ/กิจกรรม	งบประมาณ (บาท)				หน่วยงาน ที่รับผิดชอบ
		ปี ๒๕๕๘	ปี ๒๕๕๙	ปี ๒๕๖๐	รวม	
	<b>พัฒนาเส้นทางคมนาคมเพื่อการคมนาคมและการขนส่งสินค้าเกษตร</b>					
๑	ก่อสร้างถนน ค.ส.ล. หมู่ที่ ๑๑ ตำบลตะเคียนเลื่อน เชื่อมต่อ หมู่ที่ ๖ ตำบลนครสวรรค์ตก อําเภอเมืองนครสวรรค์ จังหวัดนครสวรรค์ <input type="checkbox"/>	-	๒,๐๐๐,๐๐๐	๓,๘๕๐,๐๐๐	๕,๘๕๐,๐๐๐	กรมส่งเสริมการปกครองท้องถิ่น
๒	ก่อสร้างถนน ค.ส.ล. หมู่ที่ ๒ ตำบลบ้านแก่ง อําเภอเมืองนครสวรรค์ เชื่อมต่อ หมู่ที่ ๑๐ ตำบลเขาดิน อําเภอเก้าเหลียว จังหวัดนครสวรรค์ <input type="checkbox"/>	-	๑๐,๐๐๐,๐๐๐	๙,๐๐๐,๐๐๐	๑๙,๐๐๐,๐๐๐	กรมส่งเสริมการปกครองท้องถิ่น
๓	ก่อสร้างถนน ค.ส.ล. หมู่ที่ ๕ ตำบลบางพระหลวง เชื่อมต่อ หมู่ที่ ๖ ตำบลทับกฤชใต้ อําเภอชุมแสง จังหวัดนครสวรรค์ <input type="checkbox"/>	๒,๐๐๐,๐๐๐	๒,๐๐๐,๐๐๐	๑,๐๐๐,๐๐๐	๕,๐๐๐,๐๐๐	กรมส่งเสริมการปกครองท้องถิ่น
๔	ซ่อมสร้างถนนลาดยางผิวจราจร ๒๗๗๗ หมู่ที่ ๖ ตำบลหนองกระโดนเชื่อมต่อกับ ถนนสายเอเชีย ๖๖๖๖ - นครสวรรค์ อําเภอเมืองนครสวรรค์ จังหวัดนครสวรรค์ <input type="checkbox"/>	๑,๐๐๐,๐๐๐	๑,๐๐๐,๐๐๐	๑,๕๐๐,๐๐๐	๓,๕๐๐,๐๐๐	กรมส่งเสริมการปกครองท้องถิ่น
๕	ก่อสร้างถนน ค.ส.ล. หมู่ที่ ๗ ตำบลหนองกรด เชื่อมต่อกับ ตำบลหนองกระโดน อําเภอเมืองนครสวรรค์ จังหวัดนครสวรรค์ <input type="checkbox"/>	๓,๐๐๐,๐๐๐	๓,๐๐๐,๐๐๐	๔,๘๓๐,๐๐๐	๑๐,๘๓๐,๐๐๐	กรมส่งเสริมการปกครองท้องถิ่น
๖	ก่อสร้างถนน ค.ส.ล. หมู่ที่ ๗ ตำบลหนองกรด เชื่อมต่อ หมู่ที่ ๖ ตำบลบ้านแก่ง อําเภอเมืองนครสวรรค์ จังหวัดนครสวรรค์ <input type="checkbox"/>	๒,๐๐๐,๐๐๐	๑,๕๐๐,๐๐๐	๑,๐๐๐,๐๐๐	๔,๕๐๐,๐๐๐	กรมส่งเสริมการปกครองท้องถิ่น
๗	ก่อสร้างถนน ค.ส.ล. หมู่ที่ ๗,๘,๑๓,๑๔ ตำบลวัดไทรย์ เชื่อมต่อกับ ถนนผังเมือง สาย ก (เทศบาลนครนครสวรรค์) จังหวัดนครสวรรค์ <input type="checkbox"/>	๑,๐๐๐,๐๐๐	๔,๐๐๐,๐๐๐	๔,๐๐๐,๐๐๐	๙,๐๐๐,๐๐๐	กรมส่งเสริมการปกครองท้องถิ่น
๘	ก่อสร้างสะพาน ค.ส.ล. หมู่ที่ ๑ ตำบลลาดยาว เชื่อมต่อ หมู่ที่ ๒ ตำบลบ้านไร่ อําเภอลาดยาว จังหวัดนครสวรรค์ <input type="checkbox"/>	-	-	๑,๔๖๗,๐๐๐	๑,๔๖๗,๐๐๐	กรมส่งเสริมการปกครองท้องถิ่น
๙	ก่อสร้างถนนลูกรัง หมู่ที่ ๗ ตำบลห้วยน้ำหอม เชื่อมต่อกับ ตำบลศาลเจ้าไก่ต่อ อําเภอลาดยาว จังหวัดนครสวรรค์ (สิ้นสุดสายทาง) <input type="checkbox"/>	๘๐๐,๐๐๐	-	-	๘๐๐,๐๐๐	กรมส่งเสริมการปกครองท้องถิ่น
๑๐	ก่อสร้างถนน ค.ส.ล. หมู่ที่ ๕ ตำบลมาบแก เชื่อมต่อ หมู่ที่ ๙ ตำบลวังเมือง อําเภอลาดยาว จังหวัดนครสวรรค์ <input type="checkbox"/>	๒,๐๐๐,๐๐๐	๑,๓๐๐,๐๐๐	-	๓,๓๐๐,๐๐๐	กรมส่งเสริมการปกครองท้องถิ่น
๑๑	ก่อสร้างถนน ค.ส.ล. หมู่ที่ ๑ ตำบลห้วยน้ำหอม อําเภอลาดยาว เชื่อมต่อกับ ตำบลปางสวรรค์ อําเภอชุมตาบง จังหวัดนครสวรรค์ <input type="checkbox"/>	๑,๒๐๐,๐๐๐	๒,๕๐๐,๐๐๐	๒,๕๑๐,๐๐๐	๖,๒๑๐,๐๐๐	กรมส่งเสริมการปกครองท้องถิ่น
๑๒	ก่อสร้างถนน ค.ส.ล. หมู่ที่ ๙ ตำบลหนองนมวัว เชื่อมต่อ หมู่ที่ ๘ ตำบลสระแก้ว อําเภอลาดยาว จังหวัดนครสวรรค์ <input type="checkbox"/>	๑,๐๐๐,๐๐๐	๓,๐๐๐,๐๐๐	๔,๑๐๐,๐๐๐	๘,๑๐๐,๐๐๐	กรมส่งเสริมการปกครองท้องถิ่น
๑๓	ก่อสร้างถนน ค.ส.ล. หมู่ที่ ๖ ตำบลหนองนมวัว เชื่อมต่อกับ ตำบลเนินขี้เหล็ก อําเภอลาดยาว จังหวัดนครสวรรค์ <input type="checkbox"/>	๑,๐๐๐,๐๐๐	๔,๐๐๐,๐๐๐	๙,๘๑๐,๐๐๐	๑๔,๘๑๐,๐๐๐	กรมส่งเสริมการปกครองท้องถิ่น

ลำดับที่	ชื่อโครงการ/กิจกรรม	งบประมาณ (บาท)				หน่วยงาน ที่รับผิดชอบ
		ปี ๒๕๕๘	ปี ๒๕๕๙	ปี ๒๕๖๐	รวม	
๑๔	ซ่อมสร้างถนนลาดยางผิวจราจรโศภิต หมู่ที่ ๔,๒ ตำบลวังเมือง เชื่อมต่อ หมู่ที่ ๑๒ ตำบลวังม้า อําเภอลาดยาว จังหวัดนครสวรรค์	๑,๐๐๐,๐๐๐	๑,๐๐๐,๐๐๐	๑,๐๐๐,๐๐๐	๓,๐๐๐,๐๐๐	กรมส่งเสริมการปกครองท้องถิ่น
๑๕	ก่อสร้างถนน ค.ส.ล. หมู่ที่ ๑๑ ตำบลเนินขี้เหล็ก เชื่อมต่อ หมู่ที่ ๙ ตำบลหนองนมวัว อําเภอลาดยาว จังหวัดนครสวรรค์	๒,๐๐๐,๐๐๐	๓,๐๐๐,๐๐๐	๔,๐๐๐,๐๐๐	๙,๐๐๐,๐๐๐	กรมส่งเสริมการปกครองท้องถิ่น
๑๖	ก่อสร้างถนน ค.ส.ล. หมู่ที่ ๑๕ ตำบลลาดยาว เชื่อมต่อ หมู่ที่ ๒ ตำบลบ้านไร่ อําเภอลาดยาว จังหวัดนครสวรรค์	-	๒,๓๐๐,๐๐๐	-	๒,๓๐๐,๐๐๐	กรมส่งเสริมการปกครองท้องถิ่น
๑๗	ก่อสร้างถนน ค.ส.ล. หมู่ที่ ๒๑ ตำบลบ้านไร่ อําเภอลาดยาว จังหวัดนครสวรรค์ เชื่อมต่อ หมู่ที่ ๔ ตำบลบ่อถ้ำ อําเภอขามเฒ่าลําซุน จังหวัดกำแพงเพชร	-	๒,๐๐๐,๐๐๐	๑,๐๐๐,๐๐๐	๓,๐๐๐,๐๐๐	กรมส่งเสริมการปกครองท้องถิ่น
๑๘	ก่อสร้างถนน ค.ส.ล. เขตเทศบาลตำบลศาลเจ้าไก่ต่อ เชื่อมต่อ หมู่ที่ ๒ ตำบลศาลเจ้าไก่ต่อ อําเภอลาดยาว จังหวัดนครสวรรค์	-	๒,๐๐๐,๐๐๐	๑,๙๐๐,๐๐๐	๓,๙๐๐,๐๐๐	กรมส่งเสริมการปกครองท้องถิ่น
๑๙	ก่อสร้างถนนลาดยางผิวจราจรเคพีซี หมู่ที่ ๗,๘,๑๑ ตำบลศาลเจ้าไก่ต่อ อําเภอลาดยาว เชื่อมต่อ หมู่ที่ ๗ ตำบลแม่วงก์ อําเภอแม่วงก์ จังหวัดนครสวรรค์	-	-	๒,๐๐๐,๐๐๐	๒,๐๐๐,๐๐๐	กรมส่งเสริมการปกครองท้องถิ่น
๒๐	ก่อสร้างถนน ค.ส.ล. เขตเทศบาลตำบลศาลเจ้าไก่ต่อ เชื่อมต่อ หมู่ที่ ๘ ตำบลศาลเจ้าไก่ต่อ อําเภอลาดยาว จังหวัดนครสวรรค์	-	-	๒,๘๒๐,๐๐๐	๒,๘๒๐,๐๐๐	กรมส่งเสริมการปกครองท้องถิ่น
๒๑	ก่อสร้างถนนลูกรัง หมู่ที่ ๑๐ ตำบลบ้านไร่ อําเภอลาดยาว จังหวัดนครสวรรค์ เชื่อมต่อ ตำบลบ่อถ้ำ อําเภอขามเฒ่าลําซุน จังหวัดกำแพงเพชร	๓,๐๐๐,๐๐๐	๑,๕๐๐,๐๐๐	๑,๕๐๐,๐๐๐	๖,๐๐๐,๐๐๐	กรมส่งเสริมการปกครองท้องถิ่น
๒๒	ซ่อมสร้างถนนลาดยางผิวจราจรโศภิต หมู่ที่ ๑๒ ตำบลเนินขี้เหล็ก อําเภอลาดยาว เชื่อมต่อ หมู่ที่ ๓ ตำบลหนองกระโดน อําเภอเมืองนครสวรรค์ จังหวัดนครสวรรค์	-	๕,๐๐๐,๐๐๐	๕,๐๐๐,๐๐๐	๑๐,๐๐๐,๐๐๐	กรมส่งเสริมการปกครองท้องถิ่น
๒๓	ก่อสร้างถนน ค.ส.ล. หมู่ที่ ๙ ตำบลด่านช้าง เชื่อมต่อ หมู่ที่ ๖ ตำบลหนองกรด อําเภอบรรพตพิสัย จังหวัดนครสวรรค์	๑,๐๐๐,๐๐๐	๒,๐๐๐,๐๐๐	๒,๐๐๐,๐๐๐	๕,๐๐๐,๐๐๐	กรมส่งเสริมการปกครองท้องถิ่น
๒๔	ก่อสร้างถนน ค.ส.ล. หมู่ที่ ๘ ตำบลด่านช้าง อําเภอบรรพตพิสัย จังหวัดนครสวรรค์ เชื่อมต่อ ถนนลาดยางขามเฒ่า-โพทะเล ตำบลระหาร อําเภอบึงสามัคคี จังหวัดกำแพงเพชร	๑,๐๐๐,๐๐๐	๔,๐๐๐,๐๐๐	๔,๐๐๐,๐๐๐	๙,๐๐๐,๐๐๐	กรมส่งเสริมการปกครองท้องถิ่น
๒๕	ก่อสร้างถนน ค.ส.ล. หมู่ที่ ๑๐ ตำบลหนองตา อําเภอบรรพตพิสัย จังหวัดนครสวรรค์ เชื่อมต่อ หมู่ที่ ๖ ตำบลห้วยแก้ว อําเภอบึงนาราง จังหวัดพิจิตร	๑,๐๐๐,๐๐๐	-	-	๑,๐๐๐,๐๐๐	กรมส่งเสริมการปกครองท้องถิ่น
๒๖	ซ่อมสร้างถนนลาดยางผิวจราจรโศภิต หมู่ที่ ๖ ตำบลบ้านแดน เชื่อมต่อ หมู่ที่ ๕ ตำบลบางแก้ว อําเภอบรรพตพิสัย จังหวัดนครสวรรค์	๑,๐๐๐,๐๐๐	๑,๕๐๐,๐๐๐	-	๒,๕๐๐,๐๐๐	กรมส่งเสริมการปกครองท้องถิ่น
๒๗	ก่อสร้างถนน ค.ส.ล. หมู่ที่ ๕ ตำบลด่านช้าง เชื่อมต่อ หมู่ที่ ๘ ตำบลตาสัง อําเภอบรรพตพิสัย จังหวัดนครสวรรค์	-	๒,๐๐๐,๐๐๐	๒,๐๐๐,๐๐๐	๔,๐๐๐,๐๐๐	กรมส่งเสริมการปกครองท้องถิ่น
๒๘	ก่อสร้างถนน ค.ส.ล. หมู่ที่ ๑๓ ตำบลด่านช้าง อําเภอบรรพตพิสัย จังหวัดนครสวรรค์ เชื่อมต่อ หมู่ที่ ๑๕ ตำบลป่าพุดรา อําเภอขามเฒ่าลําซุน จังหวัดกำแพงเพชร	-	๑๐,๐๐๐,๐๐๐	๘,๐๐๐,๐๐๐	๑๘,๐๐๐,๐๐๐	กรมส่งเสริมการปกครองท้องถิ่น
๒๙	ก่อสร้างถนนลูกรัง หมู่ที่ ๑๑ ตำบลหนองกรด อําเภอบรรพตพิสัย เชื่อมต่อ หมู่ที่ ๙ ตำบลหนองเต่า อําเภอเก้าเหลียว จังหวัดนครสวรรค์	-	๑,๕๐๐,๐๐๐	๑,๕๐๐,๐๐๐	๓,๐๐๐,๐๐๐	กรมส่งเสริมการปกครองท้องถิ่น
๓๐	ก่อสร้างถนนลูกรัง หมู่ที่ ๑๕ ตำบลหนองกรด อําเภอบรรพตพิสัย เชื่อมต่อ หมู่ที่ ๖ ตำบลหนองเต่า อําเภอเก้าเหลียว จังหวัดนครสวรรค์	-	๑,๐๐๐,๐๐๐	๑,๐๐๐,๐๐๐	๒,๐๐๐,๐๐๐	กรมส่งเสริมการปกครองท้องถิ่น
๓๑	ก่อสร้างถนนหินคลุก หมู่ที่ ๖ ตำบลบ้านแดน เชื่อมต่อ ตำบลท่าจั่ว อําเภอบรรพตพิสัย จังหวัดนครสวรรค์	-	๒,๐๐๐,๐๐๐	๑,๐๐๐,๐๐๐	๓,๐๐๐,๐๐๐	กรมส่งเสริมการปกครองท้องถิ่น

ลำดับที่	ชื่อโครงการ/กิจกรรม	งบประมาณ (บาท)				หน่วยงาน ที่รับผิดชอบ
		ปี ๒๕๕๘	ปี ๒๕๕๙	ปี ๒๕๖๐	รวม	
๓๒	ก่อสร้างถนน ค.ส.ล. หมู่ที่ ๒ ตำบลบึงปลาหู เชื่อมต่อ ตำบลด่านช้าง อำเภอบรรพตพิสัย จังหวัดนครสวรรค์ (เสนอโดยส่วนราชการ/ กองช่าง)	๑,๐๐๐,๐๐๐	๑,๐๐๐,๐๐๐	๗๘๐,๐๐๐	๒,๗๘๐,๐๐๐	กรมส่งเสริมการปกครองท้องถิ่น
๓๓	ก่อสร้างถนนหินคลุก หมู่ที่ ๗ ตำบลห้วยร่วม เชื่อมต่อตำบลหนองกระเจา อำเภอชุมแสง จังหวัดนครสวรรค์	๑,๐๐๐,๐๐๐	๑,๐๐๐,๐๐๐	๑,๐๐๐,๐๐๐	๓,๐๐๐,๐๐๐	กรมส่งเสริมการปกครองท้องถิ่น
๓๔	ก่อสร้างถนนลาดยางผิวจราจรแอสฟัลต์ สายคันกันแม่น้ำยม-แม่น้ำน่าน ตำบลพิบูล, ตำบลเกษไชโยอำเภอชุมแสง จังหวัดนครสวรรค์(โครงการตามภารกิจถ่ายโอน)	-	๑,๕๐๐,๐๐๐	๑,๕๐๐,๐๐๐	๓,๐๐๐,๐๐๐	กรมส่งเสริมการปกครองท้องถิ่น
๓๕	ก่อสร้างถนน ค.ส.ล. หมู่ที่ ๕,๖,๑๔ ตำบลท่าไม้ เชื่อมต่อ หมู่ที่ ๕ ตำบลเกษไชโย อำเภอชุมแสงจังหวัดนครสวรรค์	-	๔,๕๐๐,๐๐๐	๔,๕๐๐,๐๐๐	๘,๐๐๐,๐๐๐	กรมส่งเสริมการปกครองท้องถิ่น
๓๖	ก่อสร้างถนนลาดยางผิวจราจรแอสฟัลต์ หมู่ที่ ๙ ตำบลพิบูล เชื่อมต่อ หมู่ที่ ๑๕,๑,๕ ตำบลเกษไชโย ถึงหมู่ที่ ๖ ตำบลท่าไม้ อำเภอชุมแสง จังหวัดนครสวรรค์	-	๓,๐๐๐,๐๐๐	๓,๐๐๐,๐๐๐	๖,๐๐๐,๐๐๐	กรมส่งเสริมการปกครองท้องถิ่น
๓๗	ก่อสร้างถนน ค.ส.ล. หมู่ที่ ๑๓ ตำบลบางเคียน อำเภอชุมแสง เชื่อมต่อ ตำบลบางพระหลวง อำเภอเมืองนครสวรรค์ จังหวัดนครสวรรค์	-	๖,๕๐๐,๐๐๐	๖,๕๐๐,๐๐๐	๑๓,๐๐๐,๐๐๐	กรมส่งเสริมการปกครองท้องถิ่น
๓๘	ก่อสร้างถนนลาดยางผิวจราจรแอสฟัลต์คอนกรีต หมู่ที่ ๖ ตำบลทับกฤชใต้ อำเภอชุมแสง เชื่อมต่อ ตำบลบางพระหลวง อำเภอเมืองนครสวรรค์จังหวัดนครสวรรค์	-	๓,๕๐๐,๐๐๐	๓,๕๐๐,๐๐๐	๗,๐๐๐,๐๐๐	กรมส่งเสริมการปกครองท้องถิ่น
๓๙	ก่อสร้างถนน ค.ส.ล. หมู่ที่ ๑๒ ตำบลทับกฤช เชื่อมต่อ หมู่ที่ ๘ ตำบลพันลาน อำเภอชุมแสง จังหวัดนครสวรรค์	-	๓,๕๐๐,๐๐๐	๓,๕๐๐,๐๐๐	๗,๐๐๐,๐๐๐	กรมส่งเสริมการปกครองท้องถิ่น
๔๐	ก่อสร้างถนน ค.ส.ล. หมู่ที่ ๑๐ ตำบลหนองกระเจา อำเภอชุมแสง จังหวัดนครสวรรค์ เชื่อมต่อตำบลวังสำโรง อำเภอปางมุลาก จังหวัดพิจิตร	-	๕,๐๐๐,๐๐๐	๕,๐๐๐,๐๐๐	๑๐,๐๐๐,๐๐๐	กรมส่งเสริมการปกครองท้องถิ่น
๔๑	ก่อสร้างถนน ค.ส.ล. หมู่ที่ ๑ ตำบลพิบูล เชื่อมต่อเขตเทศบาลตำบลชุมแสง อำเภอชุมแสง จังหวัดนครสวรรค์	-	๔,๐๐๐,๐๐๐	๔,๐๐๐,๐๐๐	๘,๐๐๐,๐๐๐	กรมส่งเสริมการปกครองท้องถิ่น
๔๒	ก่อสร้างถนน ค.ส.ล. หมู่ที่ ๙ ตำบลพิบูล เชื่อมต่อ หมู่ที่ ๑๕ ตำบลเกษไชโย, หมู่ที่ ๖ ตำบลท่าไม้ อำเภอชุมแสง จังหวัดนครสวรรค์	-	๕,๐๐๐,๐๐๐	๕,๐๐๐,๐๐๐	๑๐,๐๐๐,๐๐๐	กรมส่งเสริมการปกครองท้องถิ่น
๔๓	ก่อสร้างถนนหินคลุก หมู่ที่ ๑๐,๑๖ ตำบลตากลิ เชื่อมต่อ ตำบลเขาชายธง อำเภอตากฟ้า จังหวัดนครสวรรค์	๑,๐๐๐,๐๐๐	๘๐๐,๐๐๐	-	๑,๘๐๐,๐๐๐	กรมส่งเสริมการปกครองท้องถิ่น
๔๔	ก่อสร้างถนนลาดยางผิวจราจรแอสฟัลต์ สายบ้านหนองโบสถ์-บ้านซับไผ่เงิน ตำบลลาดทิพรส อำเภอตากลิ เชื่อมต่อ ตำบลลำพยนต์ อำเภอตากฟ้า จังหวัดนครสวรรค์	-	๒,๐๐๐,๐๐๐	๒,๐๐๐,๐๐๐	๔,๐๐๐,๐๐๐	กรมส่งเสริมการปกครองท้องถิ่น
๔๕	ซ่อมสร้างถนนลาดยางผิวจราจรแอสฟัลต์คอนกรีต หมู่ที่ ๑๐ ตำบลสร้อยทอง เชื่อมต่อ ตำบลพรหมนิมิต อำเภอตากลิ จังหวัดนครสวรรค์	-	๒,๐๐๐,๐๐๐	๒,๐๐๐,๐๐๐	๔,๐๐๐,๐๐๐	กรมส่งเสริมการปกครองท้องถิ่น
๔๖	ซ่อมสร้างถนนลาดยางผิวจราจรแอสฟัลต์คอนกรีต หมู่ที่ ๒,๑๑ ตำบลจันเสน อำเภอตากลิ จังหวัดนครสวรรค์ เชื่อมต่อ ตำบลไผ่ใหญ่ อำเภอบ้านหมี่ จังหวัดลพบุรี	-	๒,๕๐๐,๐๐๐	๒,๕๐๐,๐๐๐	๕,๐๐๐,๐๐๐	กรมส่งเสริมการปกครองท้องถิ่น
๔๗	ซ่อมแซมถนนลาดยางผิวจราจรแอสฟัลต์คอนกรีต หมู่ที่ ๑ ตำบลช่องแค เชื่อมต่อ หมู่ที่ ๑ ตำบลพรหมนิมิต อำเภอตากลิ จังหวัดนครสวรรค์	-	๒,๐๐๐,๐๐๐	๒,๐๐๐,๐๐๐	๔,๐๐๐,๐๐๐	กรมส่งเสริมการปกครองท้องถิ่น
๔๘	ซ่อมสร้างถนนลาดยางผิวจราจรแอสฟัลต์ หมู่ที่ ๘ ตำบลหัวหวาย เชื่อมต่อ ตำบลตากลิ อำเภอตากลิ จังหวัดนครสวรรค์	-	๑,๕๐๐,๐๐๐	๑,๕๐๐,๐๐๐	๓,๐๐๐,๐๐๐	กรมส่งเสริมการปกครองท้องถิ่น
๔๙	ก่อสร้างถนนลูกรัง หมู่ที่ ๖,๑๗,๒๔ ตำบลตากลิ เชื่อมต่อ ตำบลหัวหวายอำเภอตากลิ จังหวัดนครสวรรค์	-	๑,๐๐๐,๐๐๐	๑,๐๐๐,๐๐๐	๒,๐๐๐,๐๐๐	กรมส่งเสริมการปกครองท้องถิ่น

ลำดับที่	ชื่อโครงการ/กิจกรรม	งบประมาณ (บาท)				หน่วยงาน ที่รับผิดชอบ
		ปี ๒๕๕๘	ปี ๒๕๕๙	ปี ๒๕๖๐	รวม	
๕๐	ก่อสร้างถนน ค.ส.ล. หมู่ที่ ๒๒ ตำบลตาคีลี เชื่อมต่อ วิทยาลัยอาชีวศึกษา อำเภอตาคีลี จังหวัดนครสวรรค์	-	๑,๐๐๐,๐๐๐	-	๑,๐๐๐,๐๐๐	กรมส่งเสริมการปกครองท้องถิ่น
๕๑	ก่อสร้างถนนลาดยางผิวจราจรแอสฟัลต์ หมู่ที่ ๑๒ ตำบลหนองโพ เชื่อมต่อ หมู่ที่ ๑๑ ตำบลหัวหวาย อำเภอตาคีลี จังหวัดนครสวรรค์	-	๑,๙๙๐,๐๐๐	๑,๙๙๐,๐๐๐	๓,๙๘๐,๐๐๐	กรมส่งเสริมการปกครองท้องถิ่น
๕๒	ซ่อมสร้างถนนลาดยางผิวจราจรแอสฟัลต์ หมู่ที่ ๖ ตำบลหนองหม้อ เชื่อมต่อ ตำบลสร้อยทอง อำเภอตาคีลี จังหวัดนครสวรรค์	-	๗,๐๐๐,๐๐๐	๗,๐๐๐,๐๐๐	๑๔,๐๐๐,๐๐๐	กรมส่งเสริมการปกครองท้องถิ่น
๕๓	ก่อสร้างถนนลาดยางผิวจราจรแอสฟัลต์ หมู่ที่ ๑๑ ตำบลช่องแค อำเภอตาคีลี เชื่อมต่อ วิทยาลัยอาชีวศึกษา อำเภอตากฟ้า จังหวัดนครสวรรค์	-	๒,๐๐๐,๐๐๐	๒,๐๐๐,๐๐๐	๔,๐๐๐,๐๐๐	กรมส่งเสริมการปกครองท้องถิ่น
๕๔	ก่อสร้างถนนลาดยางผิวจราจรแอสฟัลต์ หมู่ที่ ๑๔ ตำบลหัวหวาย อำเภอตาคีลี จังหวัดนครสวรรค์เชื่อมต่อกับตำบลไร่พัฒนา อำเภอโนนหมก จังหวัดชัยนาท	-	๒,๐๐๐,๐๐๐	-	๒,๐๐๐,๐๐๐	กรมส่งเสริมการปกครองท้องถิ่น
๕๕	ก่อสร้างถนนลาดยางผิวจราจรแอสฟัลต์ หมู่ที่ ๖ ตำบลหนองโพ อำเภอตาคีลี เชื่อมต่อ หมู่ที่ ๗ ตำบลเนินมะกอก อำเภอพยุหะคีรี จังหวัดนครสวรรค์	-	-	๑,๙๐๐,๐๐๐	๑,๙๐๐,๐๐๐	กรมส่งเสริมการปกครองท้องถิ่น
๕๖	ซ่อมสร้างถนนลาดยางผิวจราจรแอสฟัลต์คอนกรีต หมู่ที่ ๙ ตำบลหัวหวาย เชื่อมต่อ หมู่ที่ ๑๐ ตำบลหนองโพ อำเภอตาคีลี จังหวัดนครสวรรค์	-	๒,๕๐๐,๐๐๐	๒,๕๐๐,๐๐๐	๕,๐๐๐,๐๐๐	กรมส่งเสริมการปกครองท้องถิ่น
๕๗	ก่อสร้างถนนหินคลุก หมู่ที่ ๑๐ ตำบลตาคีลี เชื่อมต่อกับเทศบาลเมืองตาคีลี อำเภอตาคีลี จังหวัดนครสวรรค์	๑,๕๐๐,๐๐๐	๑,๐๐๐,๐๐๐	๑,๐๐๐,๐๐๐	๓,๕๐๐,๐๐๐	กรมส่งเสริมการปกครองท้องถิ่น
๕๘	ก่อสร้างถนนหินคลุก หมู่ที่ ๗ ตำบลหัวหวาย เชื่อมต่อ หมู่ที่ ๙ ตำบลจันทเสน อำเภอตาคีลี จังหวัดนครสวรรค์	๑,๐๐๐,๐๐๐	๑,๐๐๐,๐๐๐	-	๒,๐๐๐,๐๐๐	กรมส่งเสริมการปกครองท้องถิ่น
๕๙	ก่อสร้างถนนลาดยางผิวจราจรแอสฟัลต์ สายบ้านสระทะเล-บ้านเนินมะกอก ตำบลสระทะเล เชื่อมต่อ ตำบลเขาทอง อำเภอพยุหะคีรี จังหวัดนครสวรรค์ (โครงการตามภารกิจถ่ายโอน)	-	๒,๐๐๐,๐๐๐	๒,๕๐๐,๐๐๐	๔,๕๐๐,๐๐๐	กรมส่งเสริมการปกครองท้องถิ่น
๖๐	ก่อสร้างถนน ค.ส.ล. หมู่ที่ ๑๐,๙ ตำบลน้ำทรง อำเภอพยุหะคีรี จังหวัดนครสวรรค์ เชื่อมต่อ วิทยาลัยอาชีวศึกษา อำเภอเมือง จังหวัดอุทัยธานี	๑,๐๐๐,๐๐๐	๓,๐๐๐,๐๐๐	๓,๓๐๐,๐๐๐	๗,๓๐๐,๐๐๐	กรมส่งเสริมการปกครองท้องถิ่น
๖๑	ก่อสร้างถนนลาดยางผิวจราจรแอสฟัลต์ หมู่ที่ ๑๖ ตำบลนิคมเขาบ่อแก้ว เชื่อมต่อ ตำบลสระทะเล อำเภอพยุหะคีรี จังหวัดนครสวรรค์	๑,๐๐๐,๐๐๐	๒,๐๐๐,๐๐๐	๓,๐๐๐,๐๐๐	๖,๐๐๐,๐๐๐	กรมส่งเสริมการปกครองท้องถิ่น
๖๒	ก่อสร้างถนนลาดยางผิวจราจรแอสฟัลต์คอนกรีต หมู่ที่ ๗ ตำบลตาคีลี เชื่อมต่อ หมู่ที่ ๕ ตำบลท่าตะโก อำเภอท่าตะโก จังหวัดนครสวรรค์	๒,๐๐๐,๐๐๐	๒,๐๐๐,๐๐๐	๒,๐๐๐,๐๐๐	๖,๐๐๐,๐๐๐	กรมส่งเสริมการปกครองท้องถิ่น
๖๓	ซ่อมสร้างถนนลาดยางผิวจราจรแอสฟัลต์คอนกรีต หมู่ที่ ๑๑ ตำบลพนมรอก เชื่อมต่อกับตำบลสายลำโพง อำเภอท่าตะโก จังหวัดนครสวรรค์	๑,๐๐๐,๐๐๐	๓,๐๐๐,๐๐๐	๓,๐๐๐,๐๐๐	๗,๐๐๐,๐๐๐	กรมส่งเสริมการปกครองท้องถิ่น
๖๔	ก่อสร้างถนน ค.ส.ล. หมู่ที่ ๓,๔ ตำบลวังใหญ่ เชื่อมต่อ หมู่ที่ ๒,๑๖ ตำบลสายลำโพง อำเภอท่าตะโก จังหวัดนครสวรรค์	๑,๐๐๐,๐๐๐	๖,๐๐๐,๐๐๐	๖,๐๐๐,๐๐๐	๑๓,๐๐๐,๐๐๐	กรมส่งเสริมการปกครองท้องถิ่น
๖๕	ก่อสร้างถนนลาดยางผิวจราจรแอสฟัลต์คอนกรีต หมู่ที่ ๙,๑๐ ตำบลวังมหาร อำเภอท่าตะโก เชื่อมต่อ หมู่ที่ ๑๓ ตำบลพระนอน อำเภอเมืองนครสวรรค์ จังหวัดนครสวรรค์	๑,๑๐๕,๐๐๐	-	-	๑,๑๐๕,๐๐๐	กรมส่งเสริมการปกครองท้องถิ่น
๖๖	ก่อสร้างถนน ค.ส.ล. หมู่ที่ ๕ ตำบลท่าตะโก เชื่อมต่อ หมู่ที่ ๗ (เขตเทศบาลตำบล) (ช่วงที่ ๒) ตำบลท่าตะโก อำเภอท่าตะโก จังหวัดนครสวรรค์	๑,๐๐๐,๐๐๐	๑,๔๐๐,๐๐๐	-	๒,๔๐๐,๐๐๐	กรมส่งเสริมการปกครองท้องถิ่น
๖๗	ก่อสร้างถนน ค.ส.ล. หมู่ที่ ๕ ตำบลหัวถนน เชื่อมต่อ หมู่ที่ ๑ ตำบลวังมหาร อำเภอท่าตะโก จังหวัดนครสวรรค์	๑,๐๐๐,๐๐๐	-	-	๑,๐๐๐,๐๐๐	กรมส่งเสริมการปกครองท้องถิ่น

ลำดับที่	ชื่อโครงการ/กิจกรรม	งบประมาณ (บาท)				หน่วยงาน ที่รับผิดชอบ
		ปี ๒๕๕๘	ปี ๒๕๕๙	ปี ๒๕๖๐	รวม	
๖๘	ซ่อมสร้างถนนลาดยางผิวจราจรแอสฟัลต์ สายบ้านหนองหลวง-บ้านเขาหิน ตำบลหนองหลวง อำเภอท่าตะโก จังหวัดนครสวรรค์ (โครงการตามภารกิจถ่ายโอน)	๑,๐๐๐,๐๐๐	๖,๐๐๐,๐๐๐	๖,๐๐๐,๐๐๐	๑๓,๐๐๐,๐๐๐	กรมส่งเสริมการปกครองท้องถิ่น
๖๙	ก่อสร้างถนนลาดยางผิวจราจรแอสฟัลต์ หรือถนน ค.ส.ล. หมู่ที่ ๒ ตำบลสายลำโพง เชื่อมต่อ วิทยาลัยใหญ่ อำเภอท่าตะโก จังหวัดนครสวรรค์	๑,๐๐๐,๐๐๐	๔,๕๐๐,๐๐๐	๔,๕๐๐,๐๐๐	๑๐,๐๐๐,๐๐๐	กรมส่งเสริมการปกครองท้องถิ่น
๗๐	ก่อสร้างลาดยางผิวจราจรแอสฟัลต์ หมู่ที่ ๔,๑๐, ๑๔,๙ ตำบลสายลำโพงอำเภอท่าตะโก เชื่อมต่อ วิทยาลัยการทหาร อำเภอหนองบัว จังหวัดนครสวรรค์	๑,๐๐๐,๐๐๐	๑๐,๐๐๐,๐๐๐	๑๐,๐๐๐,๐๐๐	๒๑,๐๐๐,๐๐๐	กรมส่งเสริมการปกครองท้องถิ่น
๗๑	ก่อสร้างถนนลูกรัง หมู่ที่ ๖ ตำบลท่าตะโก เชื่อมต่อ หมู่ที่ ๓ ตำบลท่าบ่อ อำเภอท่าตะโก จังหวัดนครสวรรค์	๑,๐๐๐,๐๐๐	๑,๐๐๐,๐๐๐	๑,๐๐๐,๐๐๐	๓,๐๐๐,๐๐๐	กรมส่งเสริมการปกครองท้องถิ่น
๗๒	ก่อสร้างถนน ค.ส.ล. หมู่ที่ ๑,๔,๑๑,๑๑,๑๔,๑๕,๑๗ ตำบลดอนคา เชื่อมต่อ หมู่ที่ ๕ ตำบลท่าตะโก อำเภอท่าตะโก จังหวัดนครสวรรค์	๒,๐๐๐,๐๐๐	๔,๐๐๐,๐๐๐	๔,๐๐๐,๐๐๐	๑๐,๐๐๐,๐๐๐	กรมส่งเสริมการปกครองท้องถิ่น
๗๓	ก่อสร้างถนนหินคลุก หมู่ที่ ๒ ตำบลท่าตะโก เชื่อมต่อ หมู่ที่ ๑๗ ตำบลดอนคา อำเภอท่าตะโก จังหวัดนครสวรรค์	๑,๐๐๐,๐๐๐	๑,๐๐๐,๐๐๐	๑,๐๐๐,๐๐๐	๓,๐๐๐,๐๐๐	กรมส่งเสริมการปกครองท้องถิ่น
๗๔	ก่อสร้างถนนลูกรัง หมู่ที่ ๔ ตำบลท่าตะโก เชื่อมต่อ หมู่ที่ ๘ ตำบลวังมะหาร อำเภอท่าตะโก จังหวัดนครสวรรค์	๑,๐๐๐,๐๐๐	๑,๐๐๐,๐๐๐	๑,๐๐๐,๐๐๐	๓,๐๐๐,๐๐๐	กรมส่งเสริมการปกครองท้องถิ่น
๗๕	ก่อสร้างถนนลูกรัง หมู่ที่ ๔ ตำบลท่าตะโก เชื่อมต่อ หมู่ที่ ๙ ตำบลพนมรอก อำเภอท่าตะโก จังหวัดนครสวรรค์	๑,๐๐๐,๐๐๐	๑,๐๐๐,๐๐๐	-	๒,๐๐๐,๐๐๐	กรมส่งเสริมการปกครองท้องถิ่น
๗๖	ก่อสร้างถนนหินคลุก หมู่ที่ ๑ ตำบลท่าบ่อ เชื่อมต่อ ตำบลดอนคาอำเภอท่าตะโก จังหวัดนครสวรรค์	๑,๐๐๐,๐๐๐	๑,๐๐๐,๐๐๐	๑,๐๐๐,๐๐๐	๓,๐๐๐,๐๐๐	กรมส่งเสริมการปกครองท้องถิ่น
๗๗	ก่อสร้างถนนหินคลุก หมู่ที่ ๔ ตำบลท่าบ่อ อำเภอท่าตะโกเชื่อมต่ ตำบลลำโรงชัย อำเภอไพศาลี จังหวัดนครสวรรค์	๑,๐๐๐,๐๐๐	๑,๐๐๐,๐๐๐	๑,๐๐๐,๐๐๐	๓,๐๐๐,๐๐๐	กรมส่งเสริมการปกครองท้องถิ่น
๗๘	ก่อสร้างถนนลูกรัง หมู่ที่ ๒ ตำบลหนองหลวง อำเภอท่าตะโก เชื่อมต่อ หมู่ที่ ๑๓ ตำบลอุดมธัญญา อำเภอตากฟ้า จังหวัดนครสวรรค์	-	๑,๑๕๐,๐๐๐	-	๑,๑๕๐,๐๐๐	กรมส่งเสริมการปกครองท้องถิ่น
๗๙	ก่อสร้างถนน ค.ส.ล. หมู่ที่ ๗ ตำบลสายลำโพง เชื่อมต่อ ตำบลพนมรอก อำเภอท่าตะโก จังหวัดนครสวรรค์	-	๒,๐๐๐,๐๐๐	๒,๑๐๐,๐๐๐	๔,๑๐๐,๐๐๐	กรมส่งเสริมการปกครองท้องถิ่น
๘๐	ก่อสร้างถนนลาดยางผิวจราจรแอสฟัลต์ หมู่ที่ ๕ ตำบลวังใหญ่ อำเภอท่าตะโก เชื่อมต่อ วิทยาลัยใหญ่ อำเภอหนองบัว จังหวัดนครสวรรค์	-	๔,๐๐๐,๐๐๐	๔,๐๐๐,๐๐๐	๘,๐๐๐,๐๐๐	กรมส่งเสริมการปกครองท้องถิ่น
๘๑	ซ่อมสร้างถนนแอสฟัลต์คอนกรีต สายบ้านวังใหญ่ - บ้านสายลำโพง ตำบลวังใหญ่ เชื่อมต่อ วิทยาลัยสายลำโพง อำเภอท่าตะโก จังหวัดนครสวรรค์	-	๑๒,๖๐๐,๐๐๐	๑๒,๐๐๐,๐๐๐	๒๔,๖๐๐,๐๐๐	กรมส่งเสริมการปกครองท้องถิ่น
๘๒	ก่อสร้างถนน ค.ส.ล. หมู่ที่ ๕ ตำบลท่าตะโก เชื่อมต่อ หมู่ที่ ๙ ตำบลพนมรอก อำเภอท่าตะโก จังหวัดนครสวรรค์	-	๒,๔๐๐,๐๐๐	-	๒,๔๐๐,๐๐๐	กรมส่งเสริมการปกครองท้องถิ่น
๘๓	ก่อสร้างถนนลาดยางผิวจราจรแอสฟัลต์ หมู่ที่ ๓ ตำบลหัวถนน เชื่อมต่อ หมู่ที่ ๔ ตำบลท่าตะโก อำเภอท่าตะโก จังหวัดนครสวรรค์	-	-	๒,๐๐๐,๐๐๐	๒,๐๐๐,๐๐๐	กรมส่งเสริมการปกครองท้องถิ่น
๘๔	ก่อสร้างถนน ค.ส.ล. หมู่ที่ ๙ ตำบลพนมรอก เชื่อมต่อ ตำบลท่าตะโก อำเภอท่าตะโก จังหวัดนครสวรรค์(เสนอโดย กองช่าง)	๒,๐๐๐,๐๐๐	๓,๐๐๐,๐๐๐	๓,๐๐๐,๐๐๐	๘,๐๐๐,๐๐๐	กรมส่งเสริมการปกครองท้องถิ่น
๘๕	ก่อสร้างถนน ค.ส.ล. หมู่ที่ ๘ ตำบลพนมรอก เชื่อมต่อ ตำบลสายลำโพง อำเภอท่าตะโก จังหวัดนครสวรรค์	๒,๐๐๐,๐๐๐	๓,๐๐๐,๐๐๐	๓,๐๐๐,๐๐๐	๘,๐๐๐,๐๐๐	กรมส่งเสริมการปกครองท้องถิ่น

ลำดับที่	ชื่อโครงการ/กิจกรรม	งบประมาณ (บาท)				หน่วยงาน ที่รับผิดชอบ
		ปี ๒๕๕๘	ปี ๒๕๕๙	ปี ๒๕๖๐	รวม	
๘๖	ก่อสร้างถนนลาดยางผิวจราจรแอสฟัลต์ หมู่ที่ ๖ ตำบลพนมรอก เชื่อมต่อ ตำบลวังใหญ่ อําเภอนาทะโก จังหวัดนครสวรรค์	๒,๐๐๐,๐๐๐	๑,๐๐๐,๐๐๐	-	๓,๐๐๐,๐๐๐	กรมส่งเสริมการปกครองท้องถิ่น
๘๗	ก่อสร้างผิวทางถนนสำหรับให้ไ้ปั่นผ่าน หมู่ที่ ๓ ตำบลเนินศาลา เชื่อมต่อ หมู่ที่ ๔ ตำบลหาดสูง อําเภอโกรกพระ จังหวัดนครสวรรค์	๑,๖๕๐,๐๐๐	-	-	๑,๖๕๐,๐๐๐	กรมส่งเสริมการปกครองท้องถิ่น
๘๘	ก่อสร้างถนน ค.ส.ล. หมู่ที่ ๑-๘ ตำบลนากลาง อําเภอโกรกพระ เชื่อมต่อ ตำบลบางประมุงอําเภอโกรกพระ จังหวัดนครสวรรค์	๑,๙๙๘,๐๐๐	-	-	๑,๙๙๘,๐๐๐	กรมส่งเสริมการปกครองท้องถิ่น
๘๙	ซ่อมสร้างถนนลาดยางผิวจราจรแอสฟัลท์คอนกรีต ผิวจราจรแอสฟัลท์คอนกรีต สายบ้านมณีวงษ์ - บ้านยางตาล อําเภอโกรกพระ จังหวัดนครสวรรค์	-	๒,๐๐๐,๐๐๐	-	๒,๐๐๐,๐๐๐	กรมส่งเสริมการปกครองท้องถิ่น
๙๐	ซ่อมสร้างถนนลาดยางผิวจราจรแอสฟัลต์ หมู่ที่ ๕ ตำบลยางตาล เชื่อมต่อ หมู่ที่ ๗ ตำบลย่านมัทรี อําเภอพยุหะคีรี จังหวัดนครสวรรค์ (ถนนถ้ายโอน รหัส อบจ.น.ว.๐๘๑๐๕๓)	-	๒,๐๐๐,๐๐๐	-	๒,๐๐๐,๐๐๐	กรมส่งเสริมการปกครองท้องถิ่น
๙๑	ซ่อมสร้างถนนลาดยางผิวจราจรแอสฟัลต์ สายบ้านห้วยถั่วใต้ - ไร่ขาด ไร่ปลั้วห้วยถั่วใต้, ตำบลห้วยใหญ่ อําเภอหนองบัว จังหวัดนครสวรรค์ (โครงการตามภารกิจถ่ายโอน)	๑,๓๐๐,๐๐๐	-	-	๑,๓๐๐,๐๐๐	กรมส่งเสริมการปกครองท้องถิ่น
๙๒	ก่อสร้างถนน ค.ส.ล. หมู่ ๒ ไร่ปลั้วห้วยใหญ่ เชื่อมต่อ หมู่ที่ ๘ ตำบลห้วยร่วม อําเภอหนองบัว จังหวัดนครสวรรค์	๗๐๐,๐๐๐	-	-	๗๐๐,๐๐๐	กรมส่งเสริมการปกครองท้องถิ่น
๙๓	ก่อสร้างถนน ค.ส.ล. หมู่ที่ ๑๐,๑๕ ตำบลหนองกลับ เชื่อมต่อ ไร่ปลั้วทุ่งทอง อําเภอหนองบัว จังหวัดนครสวรรค์	๑,๐๐๐,๐๐๐	๑,๐๐๐,๐๐๐	๑,๐๐๐,๐๐๐	๓,๐๐๐,๐๐๐	กรมส่งเสริมการปกครองท้องถิ่น
๙๔	ก่อสร้างถนน ค.ส.ล. หมู่ที่ ๕ ไร่ปลั้วทุ่งทอง เชื่อมต่อ หมู่ที่ ๑๐,๑๕ ตำบลหนองกลับ อําเภอหนองบัว จังหวัดนครสวรรค์	๒,๐๐๐,๐๐๐	๒,๐๐๐,๐๐๐	๒,๐๐๐,๐๐๐	๖,๐๐๐,๐๐๐	กรมส่งเสริมการปกครองท้องถิ่น
๙๕	ก่อสร้างถนน ค.ส.ล. หมู่ที่ ๘ เขตเทศบาลตำบลหนองบัว เชื่อมต่อ หมู่ที่ ๑๔ ตำบลหนองบัว อําเภอหนองบัว จังหวัดนครสวรรค์	๒,๐๐๐,๐๐๐	๑,๖๒๑,๐๐๐	-	๓,๖๒๑,๐๐๐	กรมส่งเสริมการปกครองท้องถิ่น
๙๖	ก่อสร้างถนนลาดยางผิวจราจรแอสฟัลต์ หมู่ที่ ๑๕-๑๒ ตำบลหนองบัว เชื่อมต่อ ตำบลวังบ่อและตำบลทุ่งทอง อําเภอหนองบัว จังหวัดนครสวรรค์	-	๘,๐๐๐,๐๐๐	๖,๐๐๐,๐๐๐	๑๔,๐๐๐,๐๐๐	กรมส่งเสริมการปกครองท้องถิ่น
๙๗	ก่อสร้างถนนลูกรัง หมู่ที่ ๑๕ ตำบลหนองบัว เชื่อมต่อ ตำบลวังบ่ออําเภอหนองบัว จังหวัดนครสวรรค์	-	๑,๐๐๐,๐๐๐	-	๑,๐๐๐,๐๐๐	กรมส่งเสริมการปกครองท้องถิ่น
๙๘	ก่อสร้างถนนหินคลุก หมู่ที่ ๑๗ ตำบลหนองบัว เชื่อมต่อ ไร่ปลั้ววังบ่อ อําเภอหนองบัว จังหวัดนครสวรรค์	-	๒,๐๐๐,๐๐๐	๔,๐๐๐,๐๐๐	๖,๐๐๐,๐๐๐	กรมส่งเสริมการปกครองท้องถิ่น
๙๙	ก่อสร้างถนนหินคลุก หมู่ที่ ๑๑ ไร่ปลั้วหนองบัว เชื่อมต่อ ตำบลวังบ่ออําเภอหนองบัว จังหวัดนครสวรรค์	-	๒,๐๐๐,๐๐๐	-	๒,๐๐๐,๐๐๐	กรมส่งเสริมการปกครองท้องถิ่น
๑๐๐	ก่อสร้างถนนหินคลุก หมู่ที่ ๖ ไร่ปลั้วหนองบัว เชื่อมต่อ ไร่ปลั้วห้วยร่วม อําเภอหนองบัว จังหวัดนครสวรรค์	-	๒,๐๐๐,๐๐๐	-	๒,๐๐๐,๐๐๐	กรมส่งเสริมการปกครองท้องถิ่น
๑๐๑	ก่อสร้างถนนหินคลุก หมู่ที่ ๑๐ ตำบลหนองบัว เชื่อมต่อ ตำบลวังบ่ออําเภอหนองบัว จังหวัดนครสวรรค์	-	๒,๐๐๐,๐๐๐	๑,๐๐๐,๐๐๐	๓,๐๐๐,๐๐๐	กรมส่งเสริมการปกครองท้องถิ่น
๑๐๒	ก่อสร้างถนน ค.ส.ล. หมู่ที่ ๓,๒,๑ ตำบลห้วยร่วม อําเภอหนองบัว จังหวัดนครสวรรค์ เชื่อมต่อ อําเภอดงเจริญ จังหวัดพิจิตร	-	๓,๕๐๐,๐๐๐	๓,๕๐๐,๐๐๐	๗,๐๐๐,๐๐๐	กรมส่งเสริมการปกครองท้องถิ่น
๑๐๓	ก่อสร้างถนน ค.ส.ล. พร้อมรางระบายน้ำ หมู่ที่ ๒ ไร่ปลั้วในเขตเทศบาล เชื่อมต่อ หมู่ที่ ๔ ไร่ปลั้วหนองกลับ อําเภอหนองบัว จังหวัดนครสวรรค์	-	๒,๐๐๐,๐๐๐	๒,๐๐๐,๐๐๐	๔,๐๐๐,๐๐๐	กรมส่งเสริมการปกครองท้องถิ่น

ลำดับที่	ชื่อโครงการ/กิจกรรม	งบประมาณ (บาท)				หน่วยงาน ที่รับผิดชอบ
		ปี ๒๕๕๘	ปี ๒๕๕๙	ปี ๒๕๖๐	รวม	
๑๐๔	ก่อสร้างถนน ค.ส.ล. หมู่ที่ ๙ ตำบลธารทหาร เชื่อมต่อ ตำบลวังบ่ออิ้วเกอหนองบัว จังหวัดนครสวรรค์	-	๒,๐๐๐,๐๐๐	๒,๐๐๐,๐๐๐	๔,๐๐๐,๐๐๐	กรมส่งเสริมการปกครองท้องถิ่น
๑๐๕	ซ่อมสร้างถนนลาดยาง หมู่ที่ ๖ ตำบลห้วยแก้วใต้ เชื่อมต่อ ตำบลห้วยแก้วเหนือ อำเภอหนองบัว จังหวัดนครสวรรค์	-	๑,๙๐๐,๐๐๐	-	๑,๙๐๐,๐๐๐	กรมส่งเสริมการปกครองท้องถิ่น
๑๐๖	ก่อสร้างถนน ค.ส.ล. หมู่ที่ ๑ ตำบลธารทหาร อำเภอหนองบัว เชื่อมต่อ ตำบลสายลำโพง อีวเกอท่าตะโก จังหวัดนครสวรรค์	๒,๐๐๐,๐๐๐	๒,๐๐๐,๐๐๐	๒,๐๐๐,๐๐๐	๖,๐๐๐,๐๐๐	กรมส่งเสริมการปกครองท้องถิ่น
๑๐๗	ก่อสร้างถนน ค.ส.ล. หมู่ที่ ๓ ตำบลวังบ่อ เชื่อมต่อ ตำบลธารทหารอีวเกอหนองบัว จังหวัดนครสวรรค์	๒,๐๐๐,๐๐๐	-	-	๒,๐๐๐,๐๐๐	กรมส่งเสริมการปกครองท้องถิ่น
๑๐๘	ก่อสร้างถนน ค.ส.ล. หมู่ที่ ๕ ตำบลวังบ่อ เชื่อมต่อ ตำบลธารทหารอีวเกอหนองบัว จังหวัดนครสวรรค์	๒,๐๐๐,๐๐๐	-	-	๒,๐๐๐,๐๐๐	กรมส่งเสริมการปกครองท้องถิ่น
๑๐๙	ก่อสร้างถนน ค.ส.ล. หมู่ที่ ๑ เขตเทศบาลตำบลไพศาลี เชื่อมต่อ ตำบลไพศาลี อีวเกอไพศาลี จังหวัดนครสวรรค์	๒,๖๐๑,๐๐๐	-	-	๒,๖๐๑,๐๐๐	กรมส่งเสริมการปกครองท้องถิ่น
๑๑๐	ก่อสร้างถนนหินคลุก หมู่ที่ ๕ ตำบลนาขอม เชื่อมต่อ ตำบลวังน้ำลาด อำเภอไพศาลี จังหวัดนครสวรรค์	๑,๐๐๐,๐๐๐	-	-	๑,๐๐๐,๐๐๐	กรมส่งเสริมการปกครองท้องถิ่น
๑๑๑	ก่อสร้างถนนหินคลุก หมู่ที่ ๓ ตำบลโพธิ์ประสาธต์ เชื่อมต่อ หมู่ที่ ๑๐ ตำบลตะคร้อ อีวเกอไพศาลี จังหวัดนครสวรรค์	๑,๐๐๐,๐๐๐	๒,๐๐๐,๐๐๐	๒,๐๐๐,๐๐๐	๕,๐๐๐,๐๐๐	กรมส่งเสริมการปกครองท้องถิ่น
๑๑๒	ก่อสร้างถนนหินคลุก หมู่ที่ ๘,๓,๑๓ ตำบลโพธิ์ประสาธต์ เชื่อมต่อ หมู่ที่ ๑๕ ตำบลลำโรงชัย อีวเกอไพศาลี จังหวัดนครสวรรค์	๒,๐๐๐,๐๐๐	๒,๐๐๐,๐๐๐	๒,๐๐๐,๐๐๐	๖,๐๐๐,๐๐๐	กรมส่งเสริมการปกครองท้องถิ่น
๑๑๓	ก่อสร้างถนนหินคลุก หมู่ที่ ๑๐ ตำบลนาขอม เชื่อมต่อ ตำบลวังน้ำลาด อำเภอไพศาลีจังหวัดนครสวรรค์	-	๑,๐๐๐,๐๐๐	-	๑,๐๐๐,๐๐๐	กรมส่งเสริมการปกครองท้องถิ่น
๑๑๔	ก่อสร้างถนนหินคลุก หมู่ที่ ๓ ตำบลนาขอม เชื่อมต่อ ตำบลวังข่อยอีวเกอไพศาลี จังหวัดนครสวรรค์	-	๑,๕๐๐,๐๐๐	-	๑,๕๐๐,๐๐๐	กรมส่งเสริมการปกครองท้องถิ่น
๑๑๕	ก่อสร้างถนนลาดยาง หมู่ที่ ๔ ตำบลวังข่อย เชื่อมต่อ หมู่ที่ ๘ ตำบลไพศาลี อำเภอไพศาลี จังหวัดนครสวรรค์	-	๓,๒๐๐,๐๐๐	๒,๐๐๐,๐๐๐	๕,๒๐๐,๐๐๐	กรมส่งเสริมการปกครองท้องถิ่น
๑๑๖	ซ่อมสร้างถนนลาดยางผิวจราจรแอสฟัลต์ สาย ทล.๓๔๒๐ - บ้านโพธิ์ประสาธต์ - บ้านพุ่มน ตำบลโพธิ์ประสาธต์ อำเภอไพศาลี เชื่อมต่อ ตำบลสุขสำราญ อำเภอตากฟ้า จังหวัดนครสวรรค์	-	๕,๐๐๐,๐๐๐	๕,๐๐๐,๐๐๐	๑๐,๐๐๐,๐๐๐	กรมส่งเสริมการปกครองท้องถิ่น
๑๑๗	ก่อสร้างถนนหินคลุก หมู่ที่ ๔,๙ ตำบลโพธิ์ประสาธต์ อำเภอไพศาลี เชื่อมต่อ ตำบลลำพยนต์ อีวเกอตากฟ้า จังหวัดนครสวรรค์	-	๒,๕๐๐,๐๐๐	๓,๐๐๐,๐๐๐	๕,๕๐๐,๐๐๐	กรมส่งเสริมการปกครองท้องถิ่น
๑๑๘	ซ่อมสร้างถนนลาดยางผิวจราจรแอสฟัลต์คอนกรีต หมู่ที่ ๕ ตำบลอุดมปัญญา เชื่อมต่อ หมู่ที่ ๖ ตำบลพุนกยูง อำเภอตากฟ้าจังหวัดนครสวรรค์	-	๔,๐๐๐,๐๐๐	๔,๐๐๐,๐๐๐	๘,๐๐๐,๐๐๐	กรมส่งเสริมการปกครองท้องถิ่น
๑๑๙	ก่อสร้างถนน ค.ส.ล. ขอยเขาหมี ๔เขตเทศบาลตำบลตากฟ้า หมู่ที่ ๒ เชื่อมต่อ หมู่ที่ ๓ ตำบลสุขสำราญ อำเภอตากฟ้า จังหวัดนครสวรรค์	-	๒,๐๐๐,๐๐๐	-	๒,๐๐๐,๐๐๐	กรมส่งเสริมการปกครองท้องถิ่น
๑๒๐	ก่อสร้างถนนลาดยางผิวจราจรแอสฟัลต์ หมู่ที่ ๒ ตำบลลำพยนต์ เชื่อมต่อ หมู่ที่ ๙ ตำบลสุขสำราญ อำเภอตากฟ้า จังหวัดนครสวรรค์	-	๑,๐๐๐,๐๐๐	๑,๕๐๐,๐๐๐	๒,๕๐๐,๐๐๐	กรมส่งเสริมการปกครองท้องถิ่น
๑๒๑	ก่อสร้างถนนลาดยาง หมู่ที่ ๘ ตำบลหนองพิบูล อำเภอตากฟ้า เชื่อมต่อ หมู่ที่ ๑๒ ตำบลหัวหวาย อำเภอตากฟ้า จังหวัดนครสวรรค์	-	๑,๕๐๐,๐๐๐	๒,๐๐๐,๐๐๐	๓,๕๐๐,๐๐๐	กรมส่งเสริมการปกครองท้องถิ่น



ลำดับที่	ชื่อโครงการ/กิจกรรม	งบประมาณ (บาท)				หน่วยงาน ที่รับผิดชอบ
		ปี ๒๕๕๘	ปี ๒๕๕๙	ปี ๒๕๖๐	รวม	
๑๒๒	ก่อสร้างถนนหินคลุก หมู่ที่ ๖ ตำบลตากฟ้า เชื่อมต่อ วิทยาลัยสารานุกรม อำเภอดงเจริญ จังหวัดนครสวรรค์	-	๑,๐๐๐,๐๐๐	๑,๐๐๐,๐๐๐	๒,๐๐๐,๐๐๐	กรมส่งเสริมการปกครองท้องถิ่น
๑๒๓	ก่อสร้างถนน ค.ส.ล. หมู่ที่ ๑๐ ตำบลพิกุล เชื่อมต่อ ตำบลพุนกยูง อำเภอดงเจริญ จังหวัดนครสวรรค์	-	๒,๐๐๐,๐๐๐	-	๒,๐๐๐,๐๐๐	กรมส่งเสริมการปกครองท้องถิ่น
๑๒๔	ก่อสร้างถนนลาดยางผิวจราจรแอสฟัลท์คอนกรีต หมู่ที่ ๖,๑๐ ตำบลหนองพิกุล เชื่อมต่อ ตำบลพุนกยูง อำเภอดงเจริญ จังหวัดนครสวรรค์	๒,๐๐๐,๐๐๐	-	-	๒,๐๐๐,๐๐๐	กรมส่งเสริมการปกครองท้องถิ่น
๑๒๕	ก่อสร้างถนนหินคลุก หมู่ที่ ๑๑,๖ ตำบลโพธิ์ประสาธน์ อำเภอดงเจริญ เชื่อมต่อ ตำบลหนองหลวง อำเภอท่าตะโก จังหวัดนครสวรรค์	๒,๐๐๐,๐๐๐	๑,๐๐๐,๐๐๐	-	๓,๐๐๐,๐๐๐	กรมส่งเสริมการปกครองท้องถิ่น
๑๒๖	ก่อสร้างถนน ค.ส.ล. หมู่ที่ ๘ ตำบลห้วยคต อำเภอดงเจริญ เชื่อมต่อ หมู่ที่ ๙ ตำบลหนองกรด อำเภอบรรพตพิสัย จังหวัดนครสวรรค์	๑,๐๐๐,๐๐๐	๔,๐๐๐,๐๐๐	๔,๐๐๐,๐๐๐	๙,๐๐๐,๐๐๐	กรมส่งเสริมการปกครองท้องถิ่น
๑๒๗	ก่อสร้างถนน ค.ส.ล. หมู่ที่ ๓ ตำบลมหาโพธิ์ อำเภอดงเจริญ เชื่อมต่อ ตำบลบ้านมะเกลือ อำเภอเมืองนครสวรรค์ จังหวัดนครสวรรค์	๒,๐๐๐,๐๐๐	๒,๐๐๐,๐๐๐	๒,๔๐๐,๐๐๐	๖,๔๐๐,๐๐๐	กรมส่งเสริมการปกครองท้องถิ่น
๑๒๘	ก่อสร้างถนน ค.ส.ล. หมู่ที่ ๑๐ ตำบลวังชัน เชื่อมต่อ หมู่ที่ ๕ ตำบลเขาชนกัน อำเภอแม่วงก์ จังหวัดนครสวรรค์	๒,๐๐๐,๐๐๐	๒,๐๐๐,๐๐๐	๒,๐๐๐,๐๐๐	๖,๐๐๐,๐๐๐	กรมส่งเสริมการปกครองท้องถิ่น
๑๒๙	ก่อสร้างถนน ค.ส.ล. หมู่ที่ ๓ ตำบลวังชัน อำเภอแม่วงก์ เชื่อมต่อ หมู่ที่ ๒ ตำบลศาลเจ้าไก่ต่อ อำเภอลาดยาว จังหวัดนครสวรรค์	๒,๐๐๐,๐๐๐	๒,๐๐๐,๐๐๐	๒,๐๐๐,๐๐๐	๖,๐๐๐,๐๐๐	กรมส่งเสริมการปกครองท้องถิ่น
๑๓๐	ก่อสร้างถนน ค.ส.ล. หมู่ที่ ๙ ตำบลวังชัน อำเภอแม่วงก์ เชื่อมต่อ หมู่ที่ ๑๔ ตำบลบ้านไร่ อำเภอลาดยาว จังหวัดนครสวรรค์	-	๑,๐๐๐,๐๐๐	๑,๐๐๐,๐๐๐	๒,๐๐๐,๐๐๐	กรมส่งเสริมการปกครองท้องถิ่น
๑๓๑	ก่อสร้างถนน ค.ส.ล. หมู่ที่ ๑๓ ตำบลวังชัน เชื่อมต่อ หมู่ที่ ๑ ตำบลแม่วงก์ อำเภอแม่วงก์ จังหวัดนครสวรรค์	๒,๐๐๐,๐๐๐	๒,๐๐๐,๐๐๐	๒,๐๐๐,๐๐๐	๖,๐๐๐,๐๐๐	กรมส่งเสริมการปกครองท้องถิ่น
๑๓๒	ก่อสร้างถนน ค.ส.ล. หมู่ที่ ๑๑ ตำบลวังชัน เชื่อมต่อ หมู่ที่ ๒ ตำบลแม่วงก์ อำเภอแม่วงก์ จังหวัดนครสวรรค์	๒,๐๐๐,๐๐๐	๒,๐๐๐,๐๐๐	๒,๐๐๐,๐๐๐	๖,๐๐๐,๐๐๐	กรมส่งเสริมการปกครองท้องถิ่น
๑๓๓	ก่อสร้างถนนลาดยางผิวจราจรแอสฟัลท์ หมู่ที่ ๖ ตำบลแม่เลี้ยง อำเภอแม่วงก์ เชื่อมต่อ หมู่ที่ ๕ ตำบลแม่เปิน อำเภอแม่เปิน จังหวัดนครสวรรค์	-	๑,๐๐๐,๐๐๐	๑,๐๐๐,๐๐๐	๒,๐๐๐,๐๐๐	กรมส่งเสริมการปกครองท้องถิ่น
๑๓๔	ก่อสร้างถนน ค.ส.ล. หมู่ที่ ๕ ตำบลเขาชนกัน อำเภอแม่วงก์ เชื่อมต่อ หมู่ที่ ๑๐ ตำบลวังชัน อำเภอแม่วงก์ จังหวัดนครสวรรค์	-	๒,๐๐๐,๐๐๐	๑,๐๐๐,๐๐๐	๓,๐๐๐,๐๐๐	กรมส่งเสริมการปกครองท้องถิ่น
๑๓๕	ก่อสร้างถนนลูกรัง หมู่ที่ ๑๑ ตำบลชุมตาบง อำเภอชุมตาบง จังหวัดนครสวรรค์ เชื่อมต่อตำบลไผ่เขียว อำเภอสว่างอารมณ์ จังหวัดอุทัยธานี	๒,๐๐๐,๐๐๐	๒,๐๐๐,๐๐๐	๒,๐๐๐,๐๐๐	๖,๐๐๐,๐๐๐	กรมส่งเสริมการปกครองท้องถิ่น
๑๓๖	ก่อสร้างถนน ค.ส.ล. หมู่ที่ ๙ ตำบลปางสวรรค์ เชื่อมต่อ หมู่ที่ ๔ ตำบลชุมตาบง อำเภอชุมตาบง จังหวัดนครสวรรค์	๑,๐๐๐,๐๐๐	๒,๐๐๐,๐๐๐	-	๓,๐๐๐,๐๐๐	กรมส่งเสริมการปกครองท้องถิ่น
๑๓๗	ก่อสร้างถนนลูกรัง หมู่ที่ ๑ ตำบลปางสวรรค์ อำเภอชุมตาบง เชื่อมต่อ หมู่ที่ ๗ ตำบลห้วยน้ำหอม อำเภอลาดยาว จังหวัดนครสวรรค์	-	-	๑,๐๐๐,๐๐๐	๑,๐๐๐,๐๐๐	กรมส่งเสริมการปกครองท้องถิ่น
	<b>รวม</b>	<b>๙๗,๘๕๔,๐๐๐</b>	<b>๓๑๑,๖๖๑,๐๐๐</b>	<b>๒๘๙,๒๕๗,๐๐๐</b>	<b>๖๙๘,๗๗๒,๐๐๐</b>	

ลำดับที่	ชื่อโครงการ/กิจกรรม	งบประมาณ (บาท)				หน่วยงาน ที่รับผิดชอบ
		ปี ๒๕๕๘	ปี ๒๕๕๙	ปี ๒๕๖๐	รวม	
	<b>พัฒนาแหล่งน้ำเพื่อการเกษตร และอุปโภค บริโภค</b>					
๑๓๘	ขุดลอกคลอง หมู่ที่ ๒ ตำบลพระนอน เชื่อมต่อ หมู่ที่ ๓ ตำบลหนองปลิง อําเภอมืองนครสวรรค์ จังหวัดนครสวรรค์	๑,๐๐๐,๐๐๐	๑,๐๐๐,๐๐๐	๑,๐๐๐,๐๐๐	๓,๐๐๐,๐๐๐	กรมส่งเสริมการปกครองท้องถิ่น
๑๓๙	ขุดลอกคลอง หมู่ที่ ๘ ตำบลบางม่วง เชื่อมต่อตำบลบึงเสนาท ตำบลบ้านมะเกลือ อําเภอมืองนครสวรรค์ จังหวัดนครสวรรค์	๑,๐๐๐,๐๐๐	๒,๐๐๐,๐๐๐	๓,๐๐๐,๐๐๐	๖,๐๐๐,๐๐๐	กรมส่งเสริมการปกครองท้องถิ่น
๑๔๐	ขุดลอกคลอง หมู่ที่ ๒ ตำบลบึงเสนาท เชื่อมต่อ หมู่ที่ ๙ ตำบลเกรียงไกร อําเภอมืองนครสวรรค์ จังหวัดนครสวรรค์	๒,๐๐๐,๐๐๐	-	-	๒,๐๐๐,๐๐๐	กรมส่งเสริมการปกครองท้องถิ่น
๑๔๑	ขุดลอกคลอง หมู่ที่ ๑ ตำบลนครสวรรค์ออก เชื่อมต่อ หมู่ที่ ๗ ตำบลหนองปลิง อําเภอมืองนครสวรรค์ จังหวัดนครสวรรค์	-	๕,๘๑๙,๐๐๐	-	๕,๘๑๙,๐๐๐	กรมส่งเสริมการปกครองท้องถิ่น
๑๔๒	ขุดลอกคลอง หมู่ที่ ๔,๕,๖ เขตเทศบาลตำบลลาดยาว เชื่อมต่อ หมู่ที่ ๑๑,๑๓ ตำบลลาดยาว อําเภอลาดยาว จังหวัดนครสวรรค์	๒,๐๐๐,๐๐๐	-	-	๒,๐๐๐,๐๐๐	กรมส่งเสริมการปกครองท้องถิ่น
๑๔๓	ขุดลอกคลอง หมู่ที่ ๑๐ ตำบลศาลเจ้าไก่ต่อ เชื่อมต่อ ตำบลห้วยน้ำหอม อําเภอลาดยาว จังหวัดนครสวรรค์	-	๒,๐๐๐,๐๐๐	๒,๐๐๐,๐๐๐	๔,๐๐๐,๐๐๐	กรมส่งเสริมการปกครองท้องถิ่น
๑๔๔	ขุดลอกคลองพร้อมก่อสร้างประตูระบายน้ำ หมู่ที่ ๖,๔ ตำบลท่าจ้ง เชื่อมต่อ ตำบลอ่างทอง อําเภอบรรพตพิสัย จังหวัดนครสวรรค์	๑,๐๐๐,๐๐๐	๕,๐๐๐,๐๐๐	-	๖,๐๐๐,๐๐๐	กรมส่งเสริมการปกครองท้องถิ่น
๑๔๕	ขุดลอกคลองพร้อมก่อสร้างฝายน้ำล้น หมู่ที่ ๔ ตำบลอ่างทอง เชื่อมต่อ หมู่ที่ ๕ ตำบลท่าจ้ง อําเภอบรรพตพิสัย จังหวัดนครสวรรค์	-	-	๓,๘๐๐,๐๐๐	๓,๘๐๐,๐๐๐	กรมส่งเสริมการปกครองท้องถิ่น
๑๔๖	ขุดลอกหนองมาบสะตือ หมู่ที่ ๒ ตำบลพันลาน เชื่อมต่อ หมู่ที่ ๙ ตำบลเกษไชโย อําเภอชุมแสง จังหวัดนครสวรรค์	๒,๐๐๐,๐๐๐	๒,๐๐๐,๐๐๐	๒,๐๐๐,๐๐๐	๖,๐๐๐,๐๐๐	กรมส่งเสริมการปกครองท้องถิ่น
๑๔๗	ขุดลอกหนองน้ำสามลำคลอง หมู่ที่ ๑ ตำบลพิบูล อําเภอชุมแสง จังหวัดนครสวรรค์	-	๗,๐๐๐,๐๐๐	๘,๐๐๐,๐๐๐	๑๕,๐๐๐,๐๐๐	กรมส่งเสริมการปกครองท้องถิ่น
๑๔๘	ขุดลอกคลอง หมู่ที่ ๙ ตำบลหัวหวาย อําเภอตาคลี เชื่อมต่อ ตำบลอุดมธัญญา อําเภอดงพญาไฟ จังหวัดนครสวรรค์	๑,๐๐๐,๐๐๐	-	-	๑,๐๐๐,๐๐๐	กรมส่งเสริมการปกครองท้องถิ่น
๑๔๙	ขุดลอกคลอง หมู่ที่ ๙ ตำบลหัวหวาย เชื่อมต่อ ตำบลหนองโพ อําเภอตาคลี จังหวัดนครสวรรค์	๒,๐๐๐,๐๐๐	-	-	๒,๐๐๐,๐๐๐	กรมส่งเสริมการปกครองท้องถิ่น
๑๕๐	ขุดลอกคลองเลียบบถนนสาย ๓๔๗๕ หมู่ที่ ๒ ตำบลวังใหญ่ เชื่อมต่อ หมู่ที่ ๔ ตำบลวังมหาร อําเภอท่าตะโก จังหวัดนครสวรรค์	๑,๐๐๐,๐๐๐	๑,๐๐๐,๐๐๐	๑,๐๐๐,๐๐๐	๓,๐๐๐,๐๐๐	กรมส่งเสริมการปกครองท้องถิ่น
๑๕๑	ขุดลอกคลองพร้อมก่อสร้างฝายลัดเหลี่ยม หมู่ที่ ๓ ตำบลท่าบอง เชื่อมต่อ ตำบลหนองหลวง อําเภอท่าตะโก จังหวัดนครสวรรค์	๑,๓๖๐,๐๐๐	-	-	๑,๓๖๐,๐๐๐	กรมส่งเสริมการปกครองท้องถิ่น
๑๕๒	ขุดลอกขยายคลองพร้อมก่อสร้างฝายลัดเหลี่ยม หมู่ที่ ๒ ตำบลท่าบอง เชื่อมต่อ ตำบลท่าตะโก อําเภอท่าตะโก จังหวัดนครสวรรค์ (สิ้นสุดโครงการ)	๑,๑๖๐,๐๐๐	-	-	๑,๑๖๐,๐๐๐	กรมส่งเสริมการปกครองท้องถิ่น
๑๕๓	ขุดลอกคลองพร้อมก่อสร้างฝายลัดเหลี่ยม ค.ส.ล.มีประตูเปิด หมู่ที่ ๓ ตำบลพนมรอก อําเภอท่าตะโก เชื่อมต่อ ตำบลวังใหญ่ อําเภอท่าตะโก จังหวัดนครสวรรค์	๑,๐๐๐,๐๐๐	๑,๐๐๐,๐๐๐	๑,๐๐๐,๐๐๐	๓,๐๐๐,๐๐๐	กรมส่งเสริมการปกครองท้องถิ่น
๑๕๔	ขุดลอกคลอง หมู่ที่ ๑๐ ตำบลวังมหาร อําเภอท่าตะโก เชื่อมต่อ หมู่ที่ ๑๓ ตำบลพระนอน อําเภอเมือง จังหวัดนครสวรรค์	๑,๐๐๐,๐๐๐	-	-	๑,๐๐๐,๐๐๐	กรมส่งเสริมการปกครองท้องถิ่น

ลำดับที่	ชื่อโครงการ/กิจกรรม	งบประมาณ (บาท)				หน่วยงาน ที่รับผิดชอบ
		ปี ๒๕๕๘	ปี ๒๕๕๙	ปี ๒๕๖๐	รวม	
๑๕๕	ชุดลอกคลอง หมู่ที่ ๖ ตำบลท่าตะโก เชื่อมต่อ หมู่ที่ ๒ ตำบลท่าตะโก อำเภوتاตะโก จังหวัดนครสวรรค์	๑,๐๐๐,๐๐๐	๑,๔๐๐,๐๐๐	-	๒,๔๐๐,๐๐๐	กรมส่งเสริมการปกครองท้องถิ่น
๑๕๖	ชุดลอกคลอง หมู่ที่ ๒ ตำบลท่าตะโก เชื่อมต่อ หมู่ที่ ๑๗ ตำบลดอนคา อำเภوتاตะโก จังหวัดนครสวรรค์	๑,๐๐๐,๐๐๐	๑,๐๐๐,๐๐๐	๑,๐๐๐,๐๐๐	๓,๐๐๐,๐๐๐	กรมส่งเสริมการปกครองท้องถิ่น
๑๕๗	ชุดลอกคลอง หมู่ที่ ๙ ตำบลวังมหาร อำเภوتاตะโก เชื่อมต่อ หมู่ที่ ๑๒ ตำบลพระนอน อำเภอเมืองนครสวรรค์ จังหวัดนครสวรรค์	-	๑,๖๒๐,๐๐๐	-	๑,๖๒๐,๐๐๐	กรมส่งเสริมการปกครองท้องถิ่น
๑๕๘	ชุดลอกคลอง หมู่ที่ ๓ ตำบลวังมหาร เชื่อมต่อ หมู่ที่ ๒ ตำบลพนมรอก อำเภوتاตะโก จังหวัดนครสวรรค์	-	๑,๓๐๐,๐๐๐	-	๑,๓๐๐,๐๐๐	กรมส่งเสริมการปกครองท้องถิ่น
๑๕๙	ชุดลอกคลอง หมู่ที่ ๑๑-๖ ตำบลพนมเศษ เชื่อมต่อ ตำบลวังใหญ่ อำเภوتاตะโก จังหวัดนครสวรรค์	-	๑,๓๐๐,๐๐๐	-	๑,๓๐๐,๐๐๐	กรมส่งเสริมการปกครองท้องถิ่น
๑๖๐	ชุดขยายเขื่อนเขาแหลม หมู่ที่ ๘ ตำบลหัวถนน อำเภوتاตะโก จังหวัดนครสวรรค์	-	๓,๐๐๐,๐๐๐	-	๓,๐๐๐,๐๐๐	กรมส่งเสริมการปกครองท้องถิ่น
๑๖๑	ชุดลอกคลอง หมู่ที่ ๕ ตำบลหนองหลวง เชื่อมต่อ หมู่ที่ ๑๐ ตำบลสำโรงชัย อีเภอไพศาลี จังหวัดนครสวรรค์	-	๑,๐๐๐,๐๐๐	-	๑,๐๐๐,๐๐๐	กรมส่งเสริมการปกครองท้องถิ่น
๑๖๒	ชุดลอกคลอง หมู่ที่ ๓,๖,๑๑ ตำบลสายลำโพง เชื่อมต่อ ตำบลห้วยถั่วใต้ อำเภอหนองบัว จังหวัดนครสวรรค์	-	๑,๙๐๐,๐๐๐	๑,๙๐๐,๐๐๐	๓,๘๐๐,๐๐๐	กรมส่งเสริมการปกครองท้องถิ่น
๑๖๓	ก่อสร้างระบบประปาผิวดินขนาดใหญ่ หมู่ที่ ๑๖ ตำบลดอนคา อำเภوتاตะโก จังหวัดนครสวรรค์	๔,๕๐๐,๐๐๐	-	-	๔,๕๐๐,๐๐๐	กรมส่งเสริมการปกครองท้องถิ่น
๑๖๔	ชุดลอกหนองสามความ หมู่ที่ ๖ ตำบลนากลาง เชื่อมต่อ หมู่ที่ ๒ ตำบลบางประมุง อำเภอโกรกพระ จังหวัดนครสวรรค์	-	๓,๐๐๐,๐๐๐	๓,๐๐๐,๐๐๐	๖,๐๐๐,๐๐๐	กรมส่งเสริมการปกครองท้องถิ่น
๑๖๕	ชุดลอกคลองหมู่ที่ ๕,๖,๗,๑๔ ตำบลหนองกลับ อำเภอหนองบัว จังหวัดนครสวรรค์ เชื่อมต่อ ตำบลวังจืด จังหวัดพิจิตร	-	๑,๐๐๐,๐๐๐	๑,๐๐๐,๐๐๐	๒,๐๐๐,๐๐๐	กรมส่งเสริมการปกครองท้องถิ่น
๑๖๖	ชุดลอกคลอง หมู่ที่ ๑๐-๑๓ ตำบลหนองบัว เชื่อมต่อ ตำบลวังบ่อ อำเภอหนองบัว จังหวัดนครสวรรค์	-	๒,๐๐๐,๐๐๐	-	๒,๐๐๐,๐๐๐	กรมส่งเสริมการปกครองท้องถิ่น
๑๖๗	ชุดลอกคลองหมู่ที่ ๓ ตำบลหนองบัว เชื่อมต่อ ตำบลธารทหาร อำเภอหนองบัว จังหวัดนครสวรรค์	-	๒,๐๐๐,๐๐๐	-	๒,๐๐๐,๐๐๐	กรมส่งเสริมการปกครองท้องถิ่น
๑๖๘	ชุดลอกคลองหมู่ที่ ๑๒-๑๕ ตำบลหนองบัว เชื่อมต่อตำบลวังบ่อ อำเภอหนองบัว จังหวัดนครสวรรค์	-	๘,๐๐๐,๐๐๐	-	๘,๐๐๐,๐๐๐	กรมส่งเสริมการปกครองท้องถิ่น
๑๖๙	ชุดลอกคลองหมู่ที่ ๑๗ ตำบลหนองบัว เชื่อมต่อตำบลวังบ่อ อำเภอหนองบัว จังหวัดนครสวรรค์	-	๒,๐๐๐,๐๐๐	-	๒,๐๐๐,๐๐๐	กรมส่งเสริมการปกครองท้องถิ่น
๑๗๐	ชุดลอกคลองห้วยใหญ่พร้อมก่อสร้างฝายน้ำล้น หมู่ที่ ๖ ตำบลห้วยถั่วใต้ เชื่อมต่อ หมู่ที่ ๓ ตำบลห้วยถั่วเหนือ อำเภอหนองบัว จังหวัดนครสวรรค์	๑,๐๐๐,๐๐๐	๑,๐๐๐,๐๐๐	-	๒,๐๐๐,๐๐๐	กรมส่งเสริมการปกครองท้องถิ่น
๑๗๑	ชุดลอกคลอง หมู่ที่ ๒ ตำบลห้วยถั่วเหนือ เชื่อมต่อ ตำบลห้วยร่วม อำเภอหนองบัว จังหวัดนครสวรรค์	๗๐๐,๐๐๐	-	-	๗๐๐,๐๐๐	กรมส่งเสริมการปกครองท้องถิ่น
๑๗๒	ชุดลอกคลอง หมู่ที่ ๓ ตำบลห้วยถั่วเหนือ เชื่อมต่อ ตำบลห้วยถั่วใต้ อำเภอหนองบัว จังหวัดนครสวรรค์	๑,๐๐๐,๐๐๐	-	-	๑,๐๐๐,๐๐๐	กรมส่งเสริมการปกครองท้องถิ่น
๑๗๓	ชุดคลองส่งน้ำ หมู่ที่ ๑-๔ ตำบลเก้าเลีย อำเภอกำแพงชัย จังหวัดนครสวรรค์	-	๑,๑๕๘,๐๐๐	-	๑,๑๕๘,๐๐๐	กรมส่งเสริมการปกครองท้องถิ่น

ลำดับที่	ชื่อโครงการ/กิจกรรม	งบประมาณ (บาท)				หน่วยงาน ที่รับผิดชอบ
		ปี ๒๕๕๘	ปี ๒๕๕๙	ปี ๒๕๖๐	รวม	
๑๗๔	ชุดลอกคลอง หมู่ที่ ๑๑,๑๕ ตำบลเขาชนกัน เชื่อมต่อ หมู่ที่ ๑๐ ตำบลวังชัน อําเภอม่วงก้ง จังหวัดนครสวรรค์	๑,๐๐๐,๐๐๐	๑,๐๐๐,๐๐๐	๑,๐๐๐,๐๐๐	๓,๐๐๐,๐๐๐	กรมส่งเสริมการปกครองท้องถิ่น
๑๗๕	ก่อสร้างระบบประปาขนาดใหญ่ หมู่ที่ ๓ ตำบลแม่เป็น อําเภอแม่เป็น จังหวัดนครสวรรค์	-	๓๒,๐๐๐,๐๐๐	-	๓๒,๐๐๐,๐๐๐	กรมส่งเสริมการปกครองท้องถิ่น
๑๗๖	ก่อสร้างระบบประปาผิวดินขนาดใหญ่ หมู่ที่ ๕ ตำบลชุมตาบง อําเภอชุมตาบง จังหวัดนครสวรรค์	๑๐,๐๐๐,๐๐๐	-	-	๑๐,๐๐๐,๐๐๐	กรมส่งเสริมการปกครองท้องถิ่น
๑๗๗	ชุดลอกคลองพร้อมซ่อมแซมฝายกันน้ำ หมู่ที่ ๓,๒,๑ ตำบลชุมตาบง ตำบลชุมตาบง เชื่อมต่อ ตำบลห้วยน้ำหอม อําเภอชุมตาบง จังหวัดนครสวรรค์	-	๓๒,๐๐๐,๐๐๐	-	๓๒,๐๐๐,๐๐๐	กรมส่งเสริมการปกครองท้องถิ่น
	<b>รวม</b>	<b>๓๗,๗๒๐,๐๐๐</b>	<b>๑๒๔,๔๙๗,๐๐๐</b>	<b>๒๙,๗๐๐,๐๐๐</b>	<b>๑๙๑,๙๑๗,๐๐๐</b>	
	<b>การพัฒนาด้านการท่องเที่ยว</b>					
๑๗๘	ซ่อมแซมและพัฒนาแหล่งท่องเที่ยวเชิงนิเวศวนอุทยานเขาหลวง (วนอุทยานเขาหลวงหมู่ที่ ๑๕ ตำบลหนองกรด)	๑,๘๘๖,๐๐๐	-	-	๑,๘๘๖,๐๐๐	กระทรวงการท่องเที่ยวและกีฬา
	<b>รวม</b>	<b>๑,๘๘๖,๐๐๐</b>	<b>-</b>	<b>-</b>	<b>๑,๘๘๖,๐๐๐</b>	
	<b>การสนับสนุนและส่งเสริมการออกกำลังกาย</b>					
๑๗๙	ก่อสร้างสนามกีฬา หมู่ที่ ๑ ตำบลตอนคา อําเภอท่าตะโก จังหวัดนครสวรรค์	๒,๐๐๐,๐๐๐	-	-	๒,๐๐๐,๐๐๐	กระทรวงการท่องเที่ยวและกีฬา
๑๘๐	ก่อสร้างสนามกีฬาประจำอําเภอลาดยาว อําเภอลาดยาว จังหวัดนครสวรรค์	๕,๐๐๐,๐๐๐	-	-	๕,๐๐๐,๐๐๐	กระทรวงการท่องเที่ยวและกีฬา
	<b>รวม</b>	<b>๗,๐๐๐,๐๐๐</b>	<b>-</b>	<b>-</b>	<b>๗,๐๐๐,๐๐๐</b>	
	<b>การพัฒนาและส่งเสริมคุณภาพชีวิต</b>					
๑๘๑	ฝึกอบรมและศึกษาดูงานบุคลากรในสถานสงเคราะห์คนชรารบ้านเขาบ่อแก้ว	๒๔๐,๐๐๐	๒๔๐,๐๐๐	๒๔๐,๐๐๐	๗๒๐,๐๐๐	กรมส่งเสริมการปกครองท้องถิ่น
๑๘๒	ส่งเสริมการรักษาและฟื้นฟูบำบัดผู้สูงอายุในสถานสงเคราะห์คนชรารบ้านเขาบ่อแก้ว	๖๐,๐๐๐	๖๐,๐๐๐	๖๐,๐๐๐	๑๘๐,๐๐๐	กรมส่งเสริมการปกครองท้องถิ่น
๑๘๓	ตรวจสุขภาพผู้สูงอายุในสถานสงเคราะห์คนชรารบ้านเขาบ่อแก้ว	๕๐,๐๐๐	๕๐,๐๐๐	๕๐,๐๐๐	๑๕๐,๐๐๐	กรมส่งเสริมการปกครองท้องถิ่น
๑๘๔	ฟื้นฟูสมรรถภาพทางสังคมและจิตใจผู้สูงอายุในสถานสงเคราะห์คนชรารบ้านเขาบ่อแก้ว	๓๐๐,๐๐๐	๓๐๐,๐๐๐	๓๐๐,๐๐๐	๙๐๐,๐๐๐	กรมส่งเสริมการปกครองท้องถิ่น
๑๘๕	ฝึกอบรมผู้ดูแลผู้สูงอายุในชุมชนจังหวัดนครสวรรค์	๔๐๐,๐๐๐	๔๐๐,๐๐๐	๔๐๐,๐๐๐	๑,๒๐๐,๐๐๐	กรมส่งเสริมการปกครองท้องถิ่น
๑๘๖	ก่อสร้างบ้านท้องถิ่นไทย เทิดไถ่องค์ราชันย์	๒,๐๐๐,๐๐๐	๑,๐๐๐,๐๐๐	๑,๐๐๐,๐๐๐	๔,๐๐๐,๐๐๐	กรมส่งเสริมการปกครองท้องถิ่น
	<b>รวม</b>	<b>๓,๐๕๐,๐๐๐</b>	<b>๒,๐๕๐,๐๐๐</b>	<b>๒,๐๕๐,๐๐๐</b>	<b>๗,๑๕๐,๐๐๐</b>	

ลำดับที่	ชื่อโครงการ/กิจกรรม	งบประมาณ (บาท)				หน่วยงาน ที่รับผิดชอบ
		ปี ๒๕๕๘	ปี ๒๕๕๙	ปี ๒๕๖๐	รวม	
	<b>ส่งเสริมการป้องกันและบรรเทาสาธารณภัย</b>					
๑๘๗	ก่อสร้างเขื่อนป้องกันตลิ่งหน้าวัดตะเคียนเลื่อน หมู่ที่ ๑ ตำบลตะเคียนเลื่อน เชื่อมต่อ หมู่ที่ ๖ ตำบลนครสวรรค์ตก อำเภอเมืองนครสวรรค์ จังหวัดนครสวรรค์	๒,๐๐๐,๐๐๐	๑,๐๐๐,๐๐๐	๑,๐๐๐,๐๐๐	๔,๐๐๐,๐๐๐	กรมส่งเสริมการปกครองท้องถิ่น
๑๘๘	ก่อสร้างเขื่อนป้องกันตลิ่งบริเวณวัดศรีสวรรค์สังฆาราม หมู่ที่ ๒ ตำบลนครสวรรค์ออก อำเภอเมืองนครสวรรค์ จังหวัดนครสวรรค์	๓,๐๐๐,๐๐๐	๓,๐๐๐,๐๐๐	๔,๐๐๐,๐๐๐	๑๐,๐๐๐,๐๐๐	กรมส่งเสริมการปกครองท้องถิ่น
๑๘๙	ก่อสร้างเขื่อนป้องกันตลิ่งหมู่ที่ ๔ ตำบลบางตาหงาย อำเภอบรรพตพิสัย จังหวัดนครสวรรค์	๑,๐๐๐,๐๐๐	๒,๐๐๐,๐๐๐	๓,๐๐๐,๐๐๐	๖,๐๐๐,๐๐๐	กรมส่งเสริมการปกครองท้องถิ่น
๑๙๐	ก่อสร้างเขื่อนป้องกันตลิ่งริมแม่น้ำปิง หมู่ที่ ๑ ตำบลท่าจั่ว อำเภอบรรพตพิสัย จังหวัดนครสวรรค์	๓๗,๕๐๐,๐๐๐	๓๗,๕๐๐,๐๐๐	๓๗,๕๐๐,๐๐๐	๑๑๒,๕๐๐,๐๐๐	กรมส่งเสริมการปกครองท้องถิ่น
๑๙๑	ก่อสร้างเขื่อนป้องกันตลิ่ง หมู่ที่ ๑,๒,๓,๔,๕,๖,๗,๑๑ ตำบลน้ำทรง อำเภอพยุหะคีรี จังหวัดนครสวรรค์	๑,๒๐๐,๐๐๐	๑,๒๐๐,๐๐๐	๑,๒๐๐,๐๐๐	๓,๖๐๐,๐๐๐	กรมส่งเสริมการปกครองท้องถิ่น
๑๙๒	ก่อสร้างเขื่อนป้องกันตลิ่งริมแม่น้ำปิงหมู่ที่ ๒ ตำบลเขาดิน อำเภอเก้าเลี้ยว จังหวัดนครสวรรค์	๘,๐๐๐,๐๐๐	๘,๐๐๐,๐๐๐	๘,๐๐๐,๐๐๐	๒๔,๐๐๐,๐๐๐	กรมส่งเสริมการปกครองท้องถิ่น
๑๙๓	ก่อสร้างเขื่อนป้องกันตลิ่งริมแม่น้ำปิง หมู่ที่ ๑ ตำบลท่าจั่ว อำเภอบรรพตพิสัย จังหวัดนครสวรรค์	๓๗,๕๐๐,๐๐๐	๓๗,๕๐๐,๐๐๐	๓๗,๕๐๐,๐๐๐	๑๑๒,๕๐๐,๐๐๐	กรมส่งเสริมการปกครองท้องถิ่น
๑๙๔	ก่อสร้างเขื่อนป้องกันตลิ่งริมแม่น้ำปิง หมู่ที่ ๘ ตำบลเขาดิน อำเภอเก้าเลี้ยว จังหวัดนครสวรรค์	๑๓,๐๐๐,๐๐๐	๑๓,๐๐๐,๐๐๐	๑๓,๐๐๐,๐๐๐	๓๙,๐๐๐,๐๐๐	กรมส่งเสริมการปกครองท้องถิ่น
๑๙๕	ก่อสร้างเขื่อนป้องกันตลิ่ง บริเวณสายบ้านบางมะฝ่อ – บ้านดงชะพลูหมู่ที่ ๒ ตำบลบางมะฝ่อ อำเภอโกรกพระ จังหวัดนครสวรรค์	๖,๓๐๐,๐๐๐	๖,๓๐๐,๐๐๐	๖,๓๐๐,๐๐๐	๑๘,๙๐๐,๐๐๐	กรมส่งเสริมการปกครองท้องถิ่น
๑๙๖	ก่อสร้างเขื่อนป้องกันตลิ่ง หมู่ที่ ๓ ตำบลกลางแดด อำเภอเมืองนครสวรรค์ จังหวัดนครสวรรค์	๑๕,๐๐๐,๐๐๐	๑๕,๐๐๐,๐๐๐	๑๕,๐๐๐,๐๐๐	๔๕,๐๐๐,๐๐๐	กรมส่งเสริมการปกครองท้องถิ่น
๑๙๗	ก่อสร้างเขื่อนป้องกันตลิ่ง หมู่ที่ ๓ ตำบลชุมตาบง อำเภอชุมตาบง จังหวัดนครสวรรค์	๔,๓๐๐,๐๐๐	๔,๓๐๐,๐๐๐	๔,๓๐๐,๐๐๐	๑๒,๙๐๐,๐๐๐	กรมส่งเสริมการปกครองท้องถิ่น
	<b>รวม</b>	<b>๑๒๘,๘๐๐,๐๐๐</b>	<b>๑๒๘,๘๐๐,๐๐๐</b>	<b>๑๓๐,๘๐๐,๐๐๐</b>	<b>๓๘๘,๔๐๐,๐๐๐</b>	
	<b>การบริหารจัดการทรัพยากรธรรมชาติและสิ่งแวดล้อมอย่างยั่งยืน</b>					
๑๙๘	ก่อสร้างระบบรวบรวมและบำบัดน้ำเสียพื้นที่โครงการพัฒนาแหล่งท่องเที่ยวบึงบอระเพ็ด	-	๒๗,๑๕๐,๐๐๐	-	๒๗,๑๕๐,๐๐๐	กระทรวงทรัพยากรธรรมชาติและสิ่งแวดล้อม
๑๙๙	ศึกษาวิเคราะห์ความเหมาะสมและออกแบบรายละเอียดของระบบการก่อสร้างศูนย์จัดการขยะมูลฝอยชุมชนครบวงจร ของกลุ่มพื้นที่อำเภอลาดยาว อำเภอแม่वंก อำเภอชุมตาบง และ อำเภอแม่เป็น	๔,๐๐๐,๐๐๐	-	-	๔,๐๐๐,๐๐๐	กระทรวงทรัพยากรธรรมชาติและสิ่งแวดล้อม
	<b>รวม</b>	<b>๔,๐๐๐,๐๐๐</b>	<b>๒๗,๑๕๐,๐๐๐</b>	<b>-</b>	<b>๓๑,๑๕๐,๐๐๐</b>	
	<b>รวมทั้งสิ้น ๑๙๙ รายการ</b>	<b>๒๘๐,๓๐๐,๐๐๐</b>	<b>๕๙๕,๑๕๐,๐๐๐</b>	<b>๔๕๑,๘๐๗,๐๐๐</b>	<b>๑,๓๒๖,๒๕๗,๐๐๐</b>	

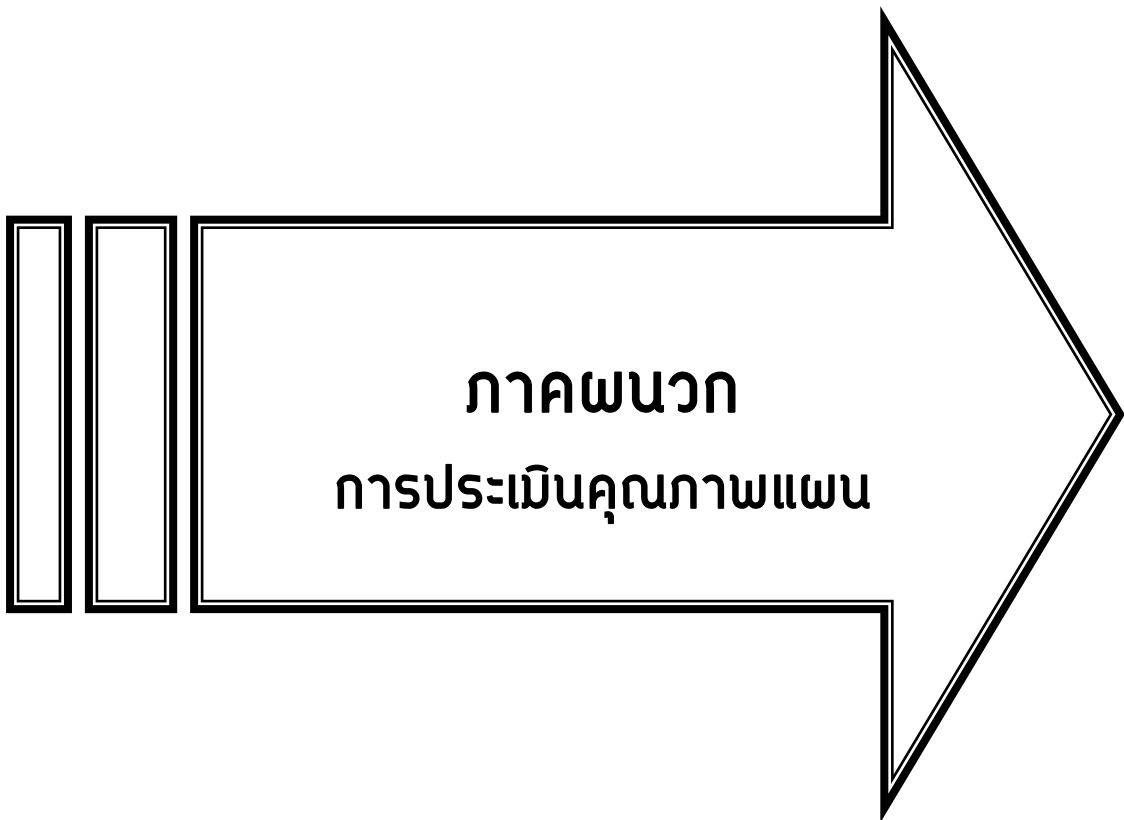

ภาคผนวก  
การประเมินคุณภาพแผน

ผลการประเมินคุณภาพแผนยุทธศาสตร์การพัฒนาและแผนพัฒนาสามปี(พ.ศ.๒๕๕๘-๒๕๖๐)

ขององค์การบริหารส่วนจังหวัดนครสวรรค์

.....

ประเด็นการพิจารณา	คะแนน	คะแนนที่ได้
๑. ข้อมูลสภาพทั่วไปขององค์กรปกครองส่วนท้องถิ่น	๑๐	๙.๘๓
๒. การวิเคราะห์สภาพการณ์และศักยภาพ	๒๕	๒๓.๙๘
๓. ยุทธศาสตร์ ประกอบด้วย	๖๕	๖๓.๑๒
๓.๑ วิสัยทัศน์	(๕)	๔.๘๓
๓.๒ พันธกิจ	(๕)	๕.๐๐
๓.๓ ประเด็นยุทธศาสตร์	(๑๐)	๑๐.๐๐
๓.๔ เป้าประสงค์ของแต่ละประเด็นยุทธศาสตร์	(๕)	๕.๐๐
๓.๕ ตัวชี้วัดและค่าเป้าหมายของแต่ละประเด็นยุทธศาสตร์	(๑๕)	๑๔.๓๓
๓.๖ กลยุทธ์ของแต่ละประเด็นยุทธศาสตร์	(๑๐)	๑๐.๐๐
๓.๗ บัญชีรายการชุดโครงการของแต่ละประเด็นยุทธศาสตร์	(๑๕)	๑๓.๙๖
<b>รวม</b>	<b>๑๐๐</b>	<b>๙๖.๙๓</b>

ประเด็นการพิจารณา	รายละเอียดหลักเกณฑ์	คะแนนเต็ม	คะแนนที่ได้
๑. ข้อมูลสภาพทั่วไปขององค์กรปกครองส่วนท้องถิ่น	<p><b>ควรประกอบด้วยข้อมูลดังนี้</b></p> <p>๑.๑ ข้อมูลการปกครอง ประชากร ทรัพยากร โครงสร้างพื้นฐาน สถานที่ท่องเที่ยว เป็นต้น และข้อมูลเชิงสถิติที่สำคัญ</p> <p>๑.๒ การประชุมประชาคมหรือการประชุมอื่นๆ ที่มีลักษณะคล้ายกัน</p> <p>๑.๓ การสำรวจและจัดเก็บข้อมูลเพื่อการจัดทำแผนพัฒนาและ/หรือ การใช้ข้อมูล จปฐ.</p> <p>๑.๔ มีข้อมูลสรุปผลการดำเนินงานที่ผ่านมา (เพื่อดูการดำเนินงานในแต่ละปีที่ผ่านมาว่ามีการดำเนินการบรรลุเป้าหมายของยุทธศาสตร์ของแผนพัฒนามากน้อยเพียงใด</p>	<p><b>๑๐</b></p> <p>(๓)</p> <p>(๓)</p> <p>(๒)</p> <p>(๒)</p>	<p><b>๙.๘๓</b></p> <p>๒.๘๓</p> <p>๓.๐๐</p> <p>๒.๐๐</p> <p>๒.๐๐</p>
๒. การวิเคราะห์สภาพการณ์และศักยภาพ	<p><b>ครอบคลุมการวิเคราะห์ข้อมูลที่สำคัญด้านเศรษฐกิจ สังคม และทรัพยากรธรรมชาติสิ่งแวดล้อมและมีการวิเคราะห์เปรียบเทียบข้อมูลที่สำคัญ เพื่อชี้ให้เห็นศักยภาพ ปัญหาและความต้องการ</b></p> <p>* การวิเคราะห์ข้อมูลเพื่อการจัดทำแผนพัฒนาและ/หรือ จปฐ.</p> <p>๒.๑ ภาพรวมรายได้ครัวเรือน การสร้างอาชีพ</p> <p>๒.๒ มีการวิเคราะห์ หรือเปรียบเทียบข้อมูลที่สำคัญของจังหวัดและแสดงให้เห็นศักยภาพและระดับความรุนแรงของปัญหา</p> <p>* การวิเคราะห์ข้อมูลสังคม</p> <p>๒.๓ ครอบคลุมการวิเคราะห์ข้อมูลที่สำคัญด้านสังคม เช่น กำลังแรงงาน การศึกษา สาธารณสุข ความยากจน อาชญากรรม ปัญหายาเสพติด เป็นต้น</p> <p>๒.๔ มีการวิเคราะห์หรือเปรียบเทียบข้อมูลที่สำคัญของ อปท.และแสดงให้เห็นศักยภาพและระดับความรุนแรงของปัญหา</p>	<p><b>๒๕</b></p> <p>๔</p> <p>(๒)</p> <p>(๒)</p> <p>๕</p> <p>(๓)</p> <p>(๒)</p>	<p><b>๒๓.๙๘</b></p> <p>๓.๘๓</p> <p>๒.๐๐</p> <p>๑.๘๓</p> <p><b>๔.๖๖</b></p> <p>๒.๘๓</p> <p>๑.๘๓</p>

ประเด็นการพิจารณา	รายละเอียดหลักเกณฑ์	คะแนนเต็ม	คะแนนที่ได้
<p><b>๒. การวิเคราะห์สภาวะการณ์และศักยภาพ (ต่อ)</b></p>	<p>* การวิเคราะห์ข้อมูลทรัพยากรธรรมชาติและสิ่งแวดล้อม</p> <p>๒.๕ ครอบคลุมการวิเคราะห์ข้อมูลที่สำคัญด้านทรัพยากรธรรมชาติและสิ่งแวดล้อม</p> <p>๒.๖ มีการนำเสนอให้เห็นถึงสภาพแวดล้อมทั้งภายในและภายนอกขององค์กรปกครองส่วนท้องถิ่น</p> <p>* SWOT ต้องสอดคล้องกับโอกาสและศักยภาพของ อปท.</p> <p>๒.๗ การวิเคราะห์สอดคล้องกับการวิเคราะห์ข้อมูลพื้นฐาน</p> <p>๒.๘ มีการจำแนกผลการวิเคราะห์ปัจจัยภายในภายนอกอย่างถูกต้อง</p> <p>* สรุปประเด็นปัญหาและความต้องการของประชาชนเชิงพื้นที่</p> <p>๒.๙ มีการประมวลปัญหาและความต้องการของประชาชนในพื้นที่โดยชี้ให้เห็นขนาดและความรุนแรงของปัญหาและความต้องการ</p> <p>๒.๑๐ มีการระบุปัญหาและความต้องการในเชิงพื้นที่ที่ชัดเจน</p> <p>๒.๑๑ ใช้แผนชุมชน/หมู่บ้านเป็นส่วนประกอบในการจัดทำแผนพัฒนา</p>	<p>๕ (๒) (๓)  ๕ (๓) (๒)  ๖ (๒)  (๒) (๒)</p>	<p><u>๕.๐๐</u> ๒.๐๐ ๓.๐๐  <u>๔.๘๓</u> ๒.๘๓ ๒.๐๐  <u>๕.๖๖</u> ๒.๐๐  ๑.๘๓ ๑.๘๓</p>
<p><b>๓. ยุทธศาสตร์</b> ๓.๑ วิสัยทัศน์</p>	<p>* มีลักษณะแสดงสถานภาพที่ อปท. ต้องการจะเป็นหรือบรรลุถึงในอนาคตอย่างชัดเจน สอดคล้องกับโอกาสและศักยภาพที่เป็นลักษณะเฉพาะของ อปท.</p> <p>๓.๑.๑ จุดเน้นและสิ่งที่ต้องการจะเป็นสอดคล้องกับการวิเคราะห์ข้อมูล</p> <p>๓.๑.๒ มีความเป็นไปได้ตามศักยภาพและโอกาสของพื้นที่</p>	<p>๕  (๓) (๒)</p>	<p><u>๔.๘๓</u>  ๓.๐๐ ๑.๘๓</p>
<p>๓.๒ พันธกิจ</p>	<p>๓.๒.๑ แสดงถึงภารกิจที่ควรจะเป็น เพื่อนำไปสู่การบรรลุวิสัยทัศน์</p> <p>๓.๒.๒ มีความเป็นไปได้ในเชิงคุณภาพหรือเชิงปริมาณ</p>	<p>๕ (๓) (๒)</p>	<p><u>๕.๐๐</u> ๓.๐๐ ๒.๐๐</p>
<p>๓.๓ ประเด็นยุทธศาสตร์</p>	<p>* มีความชัดเจน สอดคล้องกับวิสัยทัศน์และเงื่อนไขเฉพาะของพื้นที่</p> <p>๓.๓.๑ ยุทธศาสตร์แสดงถึงทิศทางการพัฒนา</p> <p>๓.๓.๒ ยุทธศาสตร์เชื่อมโยงสอดคล้องกันและตอบสนองปัญหา ศักยภาพของ อปท.</p> <p>๓.๓.๓ มีความสอดคล้องกับนโยบายของรัฐบาล แผนพัฒนาเศรษฐกิจและสังคมแห่งชาติ ยุทธศาสตร์การพัฒนาระดับ ยุทธศาสตร์การพัฒนาจังหวัด และกรอบยุทธศาสตร์การพัฒนาของ อปท.</p>	<p><u>๑๐</u> (๔) (๔)  (๒)</p>	<p><u>๑๐.๐๐</u> ๔.๐๐ ๔.๐๐  ๒.๐๐</p>
<p>๓.๔ เป้าประสงค์</p>	<p>* สอดคล้องกับประเด็นยุทธศาสตร์</p> <p>๓.๔.๑ มีความสอดคล้องและสนับสนุนประเด็นยุทธศาสตร์</p> <p>๓.๔.๒ มีความชัดเจนเป็นรูปธรรมแสดงให้เห็นว่ามีความต้องการที่จะบรรลุอะไรในช่วง ๕ ปี</p>	<p>๕ (๓) (๒)</p>	<p><u>๕.๐๐</u> ๓.๐๐ ๒.๐๐</p>
<p>๓.๕ ตัวชี้วัดและค่าเป้าหมายของแต่ละประเด็นยุทธศาสตร์</p>	<p>ตัวชี้วัดและค่าเป้าหมาย</p> <p>* <b>ตัวชี้วัด</b></p> <p>๓.๕.๑ มีความชัดเจนและสอดคล้องกับเป้าประสงค์ และสะท้อนผลลัพธ์ตามเป้าประสงค์</p> <p>๓.๕.๒ สามารถวัดได้ในเชิงปริมาณและคุณภาพ</p> <p>* <b>ค่าเป้าหมาย</b></p> <p>๓.๕.๓ แสดงถึงความก้าวหน้าในแต่ละปี</p> <p>๓.๕.๔ มีความเป็นไปได้อยู่ในขีดความสามารถที่ทำได้ทั้งด้านปริมาณงาน งบประมาณ เทคนิค</p>	<p><u>๑๕</u>  ๙ (๕)  (๔)  ๖ (๓) (๓)</p>	<p><u>๑๕.๓๓</u>  <u>๘.๕๐</u> ๔.๘๓  ๓๖๗  <u>๕.๘๓</u> ๓.๐๐ ๒.๘๓</p>



ประเด็นการพิจารณา	รายละเอียดหลักเกณฑ์	คะแนนเต็ม	คะแนนที่ได้
๓.๖ กลยุทธ์ของแต่ละประเด็นยุทธศาสตร์	<p>* มีการกำหนดกลยุทธ์ของแต่ละประเด็นยุทธศาสตร์ที่สอดคล้องและสนับสนุนการบรรลุผลตามเป้าประสงค์ของแต่ละประเด็นยุทธศาสตร์ และสอดคล้องกับลักษณะเฉพาะของพื้นที่</p> <p>๓.๖.๑ กลยุทธ์หรือแนวทางพัฒนาเชื่อมโยงสอดคล้องกันและมี การบูรณาการกันในแต่ละยุทธศาสตร์และนำไปสู่การบรรลุ วัตถุประสงค์ และยุทธศาสตร์</p> <p>๓.๖.๒ มีการแสดงแนวทางการดำเนินงาน/วิธีการที่ชัดเจนเพื่อนำไปสู่ การกำหนดแผนงานโครงการ</p>	<p>๑๐</p> <p>(๕)</p> <p>(๕)</p>	<p>๑๐.๐๐</p> <p>๕.๐๐</p> <p>๕.๐๐</p>
๓.๗ บัญชีรายการ/ชุดโครงการพัฒนา	<p>บัญชีรายการชุดโครงการ ประกอบด้วย</p> <p>* โครงการ/กิจกรรม</p> <p>๓.๗.๑ มีการวิเคราะห์ความคุ้มค่าและผลกระทบต่อสิ่งแวดล้อมของโครงการฯ ก่อนบรรจุไว้ในแผน</p> <p>๓.๗.๒ ความเพียงพอและชัดเจนของโครงการฯ/กิจกรรม</p> <p>๓.๗.๓ การจัดลำดับของโครงการฯ/กิจกรรม</p> <p>* โครงการสอดคล้องและตอบสนองกลยุทธ์อย่างชัดเจนและนำไปสู่ ผลสำเร็จของเป้าประสงค์</p> <p>๓.๗.๔ โครงการมีสาระสอดคล้องและตอบสนองกลยุทธ์อย่างชัดเจน และนำไปสู่ผลสำเร็จของเป้าประสงค์</p> <p>๓.๗.๕ มีโครงการฯ ครบถ้วนทั้ง ๓ ปี (ในภาพรวมของแผน)</p> <p>๓.๗.๖ มีรูปแบบที่กำหนดบริเวณดำเนินการตามโครงการพัฒนา</p>	<p>๑๕</p> <p>(๘)</p> <p>(๒)</p> <p>(๓)</p> <p>(๓)</p> <p>(๗)</p> <p>(๓)</p> <p>(๒)</p> <p>(๒)</p>	<p>๑๓.๙๖</p> <p>๗.๕๖</p> <p>๑.๘๓</p> <p>๓.๐๐</p> <p>๒.๖๓</p> <p>๖.๕๐</p> <p>๓.๐๐</p> <p>๒.๐๐</p> <p>๑.๕๐</p>
<b>รวม</b>		<b>๑๐๐</b>	<b>๙๖.๙๓</b>

**หมายเหตุ :** การประเมินผลจาก เอกสาร รายงาน แบบสอบถาม และสัมภาษณ์ผู้เกี่ยวข้อง

(ลงชื่อ)

( นายวิฑูร เจริญชัยฤทธิ์ )

สมาชิกสภาองค์การบริหารส่วนจังหวัดนครสวรรค์

(ลงชื่อ)

( นายอำนาจ แก้วกัญชร )

ผู้แทนประชาคมจังหวัดนครสวรรค์

(ลงชื่อ)

( นายปรารมภ์ บัวสำลี )

ผู้ทรงคุณวุฒิ

(ลงชื่อ)

( นางบุญยวีร์ ขาดิวัลลภ )

ผู้อำนวยการกองแผนและงบประมาณ

(ลงชื่อ)

( )

(ลงชื่อ)

( )



“ นครสวรรค์เมืองน่าอยู่  
เชิดชูวัฒนธรรม  
บึงบอระเพ็ดตระการตา  
น้ำทำไร่นาพอเพียง ”

องค์การบริหารส่วนจังหวัดนครสวรรค์  
ถนนสวรรค์วิถี อำเภอเมือง จังหวัดนครสวรรค์ ๖๐๐๐๐  
โทรศัพท์ ๐๕๖-๘๐๓๕๖๗-๓๑๐  
[www.nakhonsawanpao.go.th](http://www.nakhonsawanpao.go.th)