



ประกาศองค์การบริหารส่วนจังหวัดนครสวรรค์
เรื่อง ประกาศใช้แผนพัฒนาสามปี (พ.ศ.๒๕๕๗-๒๕๕๙) ขององค์การบริหารส่วนจังหวัดนครสวรรค์

ด้วยองค์การบริหารส่วนจังหวัดนครสวรรค์ ได้จัดทำแผนพัฒนาสามปี (พ.ศ.๒๕๕๗-๒๕๕๙) ขององค์การบริหารส่วนจังหวัดนครสวรรค์ เพื่อกำหนดแผนงาน/โครงการพัฒนาในการแก้ไขปัญหาความต้องการของประชาชน โดยได้รับความเห็นชอบจากคณะกรรมการพัฒนาองค์การบริหารส่วนจังหวัดนครสวรรค์ เมื่อวันที่ ๒๕ มิถุนายน ๒๕๕๖ และผู้บริหารองค์การบริหารส่วนจังหวัดนครสวรรค์ ได้พิจารณาอนุมัติให้ใช้แผนพัฒนาสามปี (พ.ศ.๒๕๕๗-๒๕๕๙) ขององค์การบริหารส่วนจังหวัดนครสวรรค์ แล้ว

ดังนั้น อาศัยอำนาจตามระเบียบกระทรวงมหาดไทย ว่าด้วยการจัดทำแผนพัฒนาขององค์กรปกครองส่วนท้องถิ่น พ.ศ.๒๕๔๘ หมวด ๕ ข้อ ๒๔ องค์การบริหารส่วนจังหวัดนครสวรรค์ จึงขอประกาศใช้แผนพัฒนาสามปี (พ.ศ.๒๕๕๗-๒๕๕๙) เพื่อเป็นแนวทางในการพัฒนาท้องถิ่นต่อไป และสามารถดูรายละเอียดได้ที่ www.nakhonsawanpao.go.th

จึงประกาศให้ทราบโดยทั่วกัน .

ประกาศ ณ วันที่ ๒๗ เดือน มิถุนายน พ.ศ. ๒๕๕๖



(นายมานพ ศรีมิ่ง)

นายกองค์การบริหารส่วนจังหวัดนครสวรรค์

สารบัญ

ส่วนที่	รายการ	หน้า - หน้า
ส่วนที่ ๑	บทนำ	๑-๑ ถึง ๑-๓
ส่วนที่ ๒	สภาพทั่วไปและข้อมูลพื้นฐานขององค์การบริหารส่วนจังหวัด	๒-๑ ถึง ๒-๒๐
ส่วนที่ ๓	สรุปผลการพัฒนาท้องถิ่นในปีที่ผ่านมา	๓-๑ ถึง ๓-๒
ส่วนที่ ๔	ยุทธศาสตร์และแนวทางการพัฒนาในช่วงสามปี	๔-๑ ถึง ๔-๓
ส่วนที่ ๕	บัญชีโครงการพัฒนา - บัญชีสรุป	๑ ถึง ๓
	๑. ยุทธศาสตร์น้ำ	๑-๑ ถึง ๑-๒๙
	๒. ยุทธศาสตร์การท่องเที่ยว	๒-๑ ถึง ๒-๑๐
	๓. ยุทธศาสตร์การศึกษา กีฬาและวัฒนธรรม	๓-๑ ถึง ๓-๔๑
	๔. ยุทธศาสตร์คุณภาพชีวิตและสิ่งแวดล้อม	๔-๑ ถึง ๔-๓๓
	๕. ยุทธศาสตร์โครงสร้างพื้นฐานและป้องกันบรรเทาสาธารณภัย	๕-๑ ถึง ๕-๗๖
	๖. ยุทธศาสตร์ความเป็นเสรีภาพเสมอภาคและภราดรภาพ	๖-๑ ถึง ๖-๔
	๗. ยุทธศาสตร์การบริหารจัดการบ้านเมืองที่ดี	๗-๑ ถึง ๗-๑๘
ส่วนที่ ๖	การนำแผนพัฒนาสามปีไปปฏิบัติและการติดตามประเมินผล	๖-๑ ถึง ๖-๒

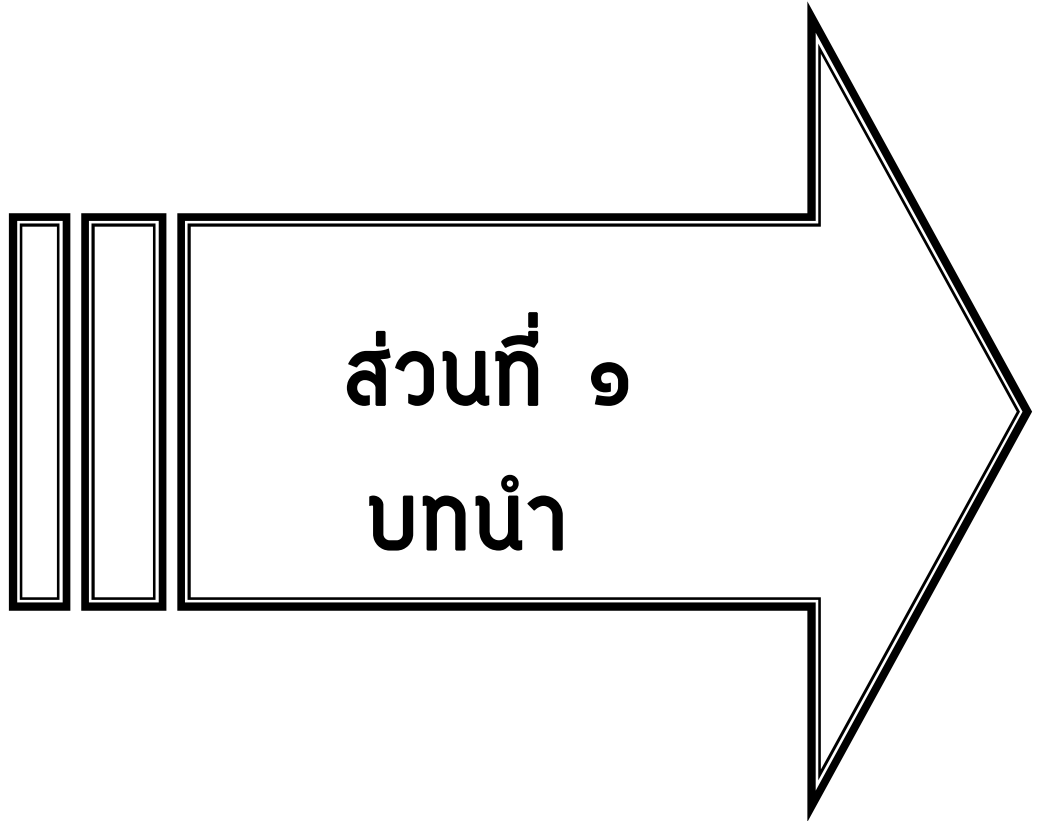

ส่วนที่ ๑

บทนำ

บทนำ

ส่วนที่ ๑

ระเบียบกระทรวงมหาดไทย ว่าด้วยการจัดทำแผนพัฒนาขององค์กรปกครองส่วนท้องถิ่น พ.ศ. ๒๕๔๘ กำหนดไว้ว่าแผนพัฒนาสามปี หมายความว่า แผนพัฒนาเศรษฐกิจและสังคมขององค์กรปกครองส่วนท้องถิ่นที่สอดคล้องกับแผนยุทธศาสตร์การพัฒนา อันมีลักษณะเป็นการกำหนดรายละเอียดแผนงาน โครงการพัฒนาที่จัดทำขึ้นสำหรับปีงบประมาณแต่ละปี ซึ่งมีความต่อเนื่องและเป็นแผนก้าวหน้า ครอบคลุมระยะเวลาสามปี โดยมีการทบทวนเพื่อปรับปรุงเป็นประจำทุกปี

๑. ลักษณะของแผนพัฒนาสามปี

แผนพัฒนาสามปี เป็นการแปลงแผนยุทธศาสตร์การพัฒนาไปสู่การปฏิบัติ โดยมีหลักคิดที่ว่าภายใต้ยุทธศาสตร์การพัฒนาหนึ่งๆ จะมีแนวทางการพัฒนาได้มากกว่าหนึ่งแนวทาง และภายใต้แนวทางการพัฒนาหนึ่งๆ จะมีโครงการ/กิจกรรมได้มากกว่าหนึ่งโครงการ/กิจกรรมที่จะต้องนำมาดำเนินการเพื่อให้บรรลุตามวัตถุประสงค์ และเป้าหมายที่ต้องการในแต่ละยุทธศาสตร์การพัฒนา ซึ่งจะมีผลต่อวัตถุประสงค์ เป้าหมาย จุดมุ่งหมายการพัฒนาอย่างยั่งยืน และวิสัยทัศน์ในที่สุด

นอกจากนั้น แผนพัฒนาสามปีเป็นแผนที่มีความสัมพันธ์ใกล้ชิดกับงบประมาณรายจ่ายประจำปี กล่าวคือ องค์กรปกครองส่วนท้องถิ่น ใช้การวางแผนพัฒนาเป็นเครื่องมือในการจัดทำงบประมาณรายจ่ายประจำปี โดยนำโครงการ/กิจกรรมจากแผนพัฒนาสามปี ในปีที่จะจัดทำงบประมาณรายจ่ายประจำปี ไปจัดทำงบประมาณ เพื่อให้กระบวนการจัดทำงบประมาณเป็นไปด้วยความรอบคอบ และผ่านกระบวนการการมีส่วนร่วมของประชาชน

แผนพัฒนาสามปี หมายถึง แผนพัฒนาเศรษฐกิจและสังคมขององค์กรปกครองส่วนท้องถิ่นที่สอดคล้องกับแผนยุทธศาสตร์การพัฒนา อันมีลักษณะเป็นการกำหนดรายละเอียดแผนงานโครงการพัฒนาที่จัดทำขึ้นสำหรับปีงบประมาณแต่ละปี ซึ่งมีความต่อเนื่องและเป็นแผนก้าวหน้าครอบคลุมระยะเวลาสามปี โดยมีการทบทวนเพื่อปรับปรุงเป็นประจำทุกปี แผนพัฒนาสามปีมีลักษณะกว้าง ๆ ดังต่อไปนี้

- ๑) เป็นเอกสารที่แสดงความสอดคล้องกับแผนยุทธศาสตร์การพัฒนา
- ๒) เป็นเอกสารที่แสดงแนวทางการพัฒนาและวัตถุประสงค์ของแนวทางการพัฒนาที่ชัดเจน และมีลักษณะเฉพาะเจาะจงที่ดำเนินการ
- ๓) เป็นเอกสารที่แสดงโครงการ/กิจกรรมการพัฒนาที่จะดำเนินการเป็นทั้งระยะเวลาสามปี
- ๔) เป็นเอกสารที่จะแสดงความเชื่อมโยงระหว่างแผนยุทธศาสตร์พัฒนากับงบประมาณรายจ่ายประจำปี

๒. วัตถุประสงค์ของการจัดทำแผนพัฒนาสามปี

๑. เพื่อเป็นการเตรียมโครงการต่าง ๆ ให้อยู่ในลักษณะที่พร้อมจะนำไปจัดทำงบประมาณประจำปี และนำไปปฏิบัติได้ทันทีเมื่อได้รับงบประมาณ
๒. เพื่อแสดงความสัมพันธ์และเชื่อมโยงการพัฒนาระหว่างแผนยุทธศาสตร์การพัฒนาท้องถิ่น และการจัดทำงบประมาณประจำปี
๓. เพื่อแสดงแนวทางการพัฒนาในช่วงสามปีที่มีความสอดคล้องและสามารถสนองตอบต่อยุทธศาสตร์การพัฒนาอย่างมีประสิทธิภาพ

๓. ขั้นตอนการจัดทำแผนพัฒนาสามปี

ขั้นตอนที่ ๑

คณะกรรมการพัฒนาท้องถิ่นร่วมกับประชาคมท้องถิ่น กำหนดประเด็นหลักการพัฒนาให้สอดคล้องกับวิสัยทัศน์ พันธกิจ และจุดมุ่งหมายการพัฒนาในแผนยุทธศาสตร์การพัฒนา รวมทั้งสอดคล้องกับปัญหา ความต้องการของประชาคมและชุมชน โดยให้นำข้อมูลพื้นฐานในการพัฒนาจากหน่วยงานต่างๆ และข้อมูลในแผนชุมชนมาพิจารณาประกอบการจัดทำแผนพัฒนาสามปี

ขั้นตอนที่ ๒

คณะกรรมการสนับสนุนการจัดทำแผนพัฒนาท้องถิ่นรวบรวมประเด็นหลักการพัฒนา ปัญหา ความต้องการ และข้อมูล นำมาจัดทำร่างแผนพัฒนาสามปี แล้วเสนอคณะกรรมการพัฒนาท้องถิ่น

ขั้นตอนที่ ๓

คณะกรรมการพัฒนาท้องถิ่นพิจารณาร่างแผนพัฒนาสามปี เพื่อเสนอผู้บริหารท้องถิ่น

ขั้นตอนที่ ๔

ผู้บริหารท้องถิ่นพิจารณาอนุมัติร่างแผนพัฒนาสามปี และประกาศใช้แผนพัฒนาสามปี

๔. ประโยชน์ของแผนพัฒนาสามปี

๑. องค์การบริหารส่วนจังหวัดได้ใช้งบประมาณที่มีอยู่อย่างจำกัดในการพัฒนาอย่างมีประสิทธิภาพและเป็นระบบ
๒. เป็นการลดความไม่แน่นอนและปัญหาความยุ่งยาก ซับซ้อน ที่จะเกิดขึ้นในอนาคต
๓. เป็นการลดความสูญเปล่าของหน่วยงานที่ซ้ำซ้อน
๔. ทำให้เกิดความชัดเจนในการดำเนินงาน
๕. ทำให้เกิดการประสานงานที่ดี

แผนภูมิ/ขั้นตอนการจัดทำแผนพัฒนาสามปี

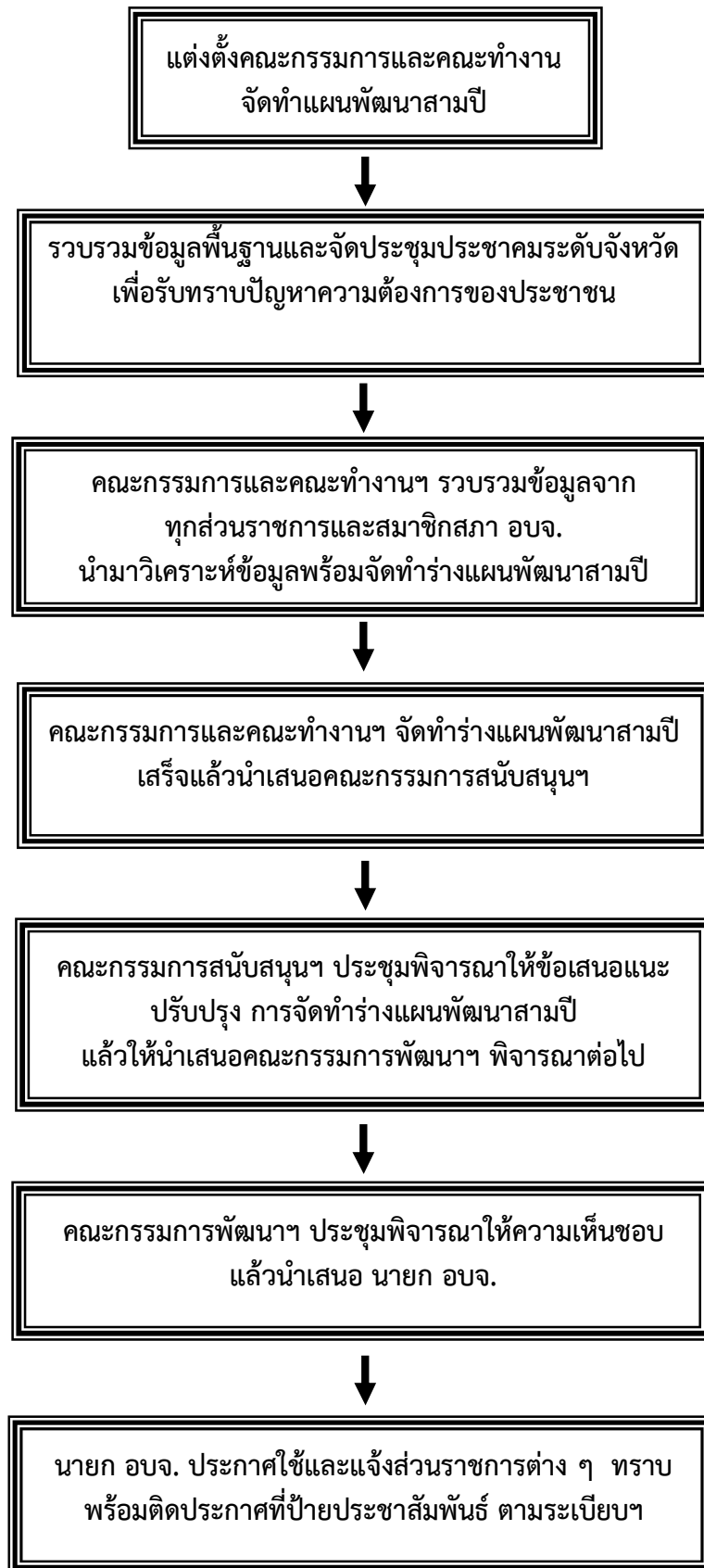

ส่วนที่ ๒

สภาพทั่วไปและข้อมูลพื้นฐานขอ
องค์การบริหารส่วนจังหวัด

ส่วนที่ ๒

สภาพทั่วไปและข้อมูลพื้นฐานขององค์การบริหารส่วนจังหวัดนครสวรรค์ ประวัติความเป็นมาขององค์การบริหารส่วนจังหวัดนครสวรรค์

องค์การบริหารส่วนจังหวัดนครสวรรค์ ได้จัดตั้งขึ้นในปี พ.ศ. ๒๔๙๘ ตามพระราชบัญญัติระเบียบบริหารราชการส่วนจังหวัด พ.ศ. ๒๔๙๘ และประกาศคณะปฏิวัติ ฉบับที่ ๒๑๘ ลงวันที่ ๒๙ กันยายน ๒๕๑๕ ซึ่งเป็นกฎหมายแม่บท ว่าด้วยการจัดระเบียบบริหารราชการแผ่นดิน กำหนดให้องค์การบริหารส่วนจังหวัดมีฐานะเป็นนิติบุคคลโดยมีอำนาจหน้าที่ เช่น การรักษาความสงบเรียบร้อยและศีลธรรมอันดีของประชาชน การศึกษา การทำนุบำรุงศาสนา และการส่งเสริมวัฒนธรรม การสาธารณสุข การป้องกันโรค การบำบัดโรคและการจัดตั้งและบำรุงสถานพยาบาล ฯลฯ เป็นต้น

นอกจากนั้น องค์การบริหารส่วนจังหวัดยังอาจทำกิจการซึ่งอยู่นอกเขตเมื่อกิจการนั้นจำเป็นต้องทำและเป็นการเกี่ยวเนื่องกับกิจกรรมที่ดำเนินตามอำนาจหน้าที่ที่อยู่ในเขตของตน โดยได้รับความยินยอมจากสภาเทศบาล คณะกรรมการสุขาภิบาล สภาจังหวัด หรือ สภาตำบลที่เกี่ยวข้องนั้น และได้รับอนุมัติจากรัฐมนตรีว่าการกระทรวงมหาดไทยแล้วด้วย และได้มีพระราชบัญญัติองค์การบริหารส่วนจังหวัด พ.ศ. ๒๕๔๐ ที่ได้ผ่านการพิจารณาของรัฐสภาและประกาศในราชกิจจานุเบกษาเล่ม ๑๑๔ ตอนที่ ๖๒ ก ลงวันที่ ๓๑ ตุลาคม ๒๕๔๐ โดยใช้บังคับตั้งแต่วันที่ ๑ พฤศจิกายน ๒๕๔๐ เป็นต้นมา พระราชบัญญัตินี้ดังกล่าว เป็นกฎหมายที่กล่าวถึงระเบียบวิธีการบริหารงานขององค์การบริหารส่วนจังหวัด ซึ่งเป็นหน่วยการบริหารราชการส่วนท้องถิ่นแทนที่องค์การบริหารส่วนจังหวัดตามพระราชบัญญัติระเบียบบริหารราชการส่วนจังหวัด พ.ศ. ๒๔๙๘ สำหรับเหตุผลของการใช้พระราชบัญญัติฉบับนี้อาจพิจารณาได้จากบทบัญญัติของพระราชบัญญัติซึ่งระบุว่า "โดยที่องค์การบริหารส่วนจังหวัดที่จัดตั้งขึ้นตามพระราชบัญญัติระเบียบบริหารราชการส่วนจังหวัด พ.ศ. ๒๔๙๘ เป็นองค์กรปกครองท้องถิ่นที่รับผิดชอบในพื้นที่ทั้งจังหวัดที่อยู่นอกเขตสุขาภิบาล และเทศบาล เมื่อได้มีพระราชบัญญัติสภาตำบลและองค์การบริหารส่วนตำบล พ.ศ. ๒๕๓๗ จึงมีการปรับปรุงบทบาทและอำนาจหน้าที่ขององค์การบริหารส่วนจังหวัด ให้สอดคล้องกันพร้อมทั้งปรับปรุงโครงสร้างขององค์การบริหารส่วนจังหวัด ให้เหมาะสมยิ่งขึ้น"

พระราชบัญญัติองค์การบริหารส่วนจังหวัด พ.ศ. ๒๕๔๐ กำหนดให้มีหน่วยการบริหารราชการส่วนท้องถิ่นรูปแบบหนึ่งเรียกว่า องค์การบริหารส่วนจังหวัด มีอยู่ในทุกจังหวัด ๆ ละ ๑ แห่ง รวม ๗๗ แห่ง มีฐานะเป็นนิติบุคคลและมีพื้นที่รับผิดชอบทั่วทั้งจังหวัด โดยทำงานทับซ้อนกับพื้นที่ของหน่วยการบริหารราชการส่วนท้องถิ่นอื่น คือ เทศบาล และองค์การบริหารส่วนตำบลในจังหวัดนั้น ๆ ปัจจุบัน องค์การบริหารส่วนจังหวัดนครสวรรค์ ตั้งอยู่ที่ ถนนสวรรควิถี ตำบลนครสวรรค์ตก อำเภอเมืองนครสวรรค์ จังหวัดนครสวรรค์

๑ สภาพทั่วไป

๑.๑ ลักษณะที่ตั้ง/อาณาเขต

ที่ตั้งเฉพาะ จังหวัดนครสวรรค์ตั้งอยู่ระหว่างละติจูดที่ ๑๕ องศา ๔๐ ลิปดาเหนือ กับละติจูด ๑๖ องศา ๑๐ ลิปดาเหนือ และระหว่างลองจิจูด ๙๙ องศา ๕ ลิปดาตะวันออก กับลองจิจูด ๑๐๐ องศา ๕๐ ลิปดาตะวันออก อยู่บริเวณตอนกลางของประเทศไทยเหนือเส้นศูนย์สูตร ค่อนไปซีกโลกด้านตะวันออก

ที่ตั้งสัมพันธ์ จังหวัดนครสวรรค์อยู่ในเขตภาคเหนือตอนล่าง หรือภาคกลางตอนบนของประเทศไทย คาบเกี่ยวระหว่างภาคเหนือกับภาคกลาง ห่างจากกรุงเทพมหานครไปทางทิศเหนือโดยทางรถยนต์เป็นระยะทาง ๒๓๗ กิโลเมตร ทางรถไฟเป็นระยะทาง ๒๕๐ กิโลเมตร

อาณาเขตจังหวัดนครสวรรค์ มีอาณาเขตติดต่อกับจังหวัดใกล้เคียง ๘ จังหวัด คือ

ทิศเหนือ	ติดต่อกับอำเภอบางมูลนาก อำเภอโพทะเล และอำเภอบึงนาราง จังหวัดพิจิตร อำเภอชุมแสง และอำเภอชุมตาบง จังหวัดกำแพงเพชร
ทิศใต้	ติดต่อกับอำเภอเมืองอุทัยธานี อำเภอสว่างอารมณ์ และอำเภอทัพทัน จังหวัดอุทัยธานี อำเภอเมืองชัยนาท อำเภอสรรพยา และอำเภอมโนรมย์ จังหวัดชัยนาท อำเภออินทร์บุรี จังหวัดสิงห์บุรี อำเภอบ้านหมี่ อำเภอหนองม่วง และอำเภอโคกสำโรง จังหวัดลพบุรี
ทิศตะวันออก	ติดต่อกับอำเภอบึงสามพัน และอำเภอชนแดน จังหวัดเพชรบูรณ์
ทิศตะวันตก	ติดต่อกับอำเภออุ้มผาง จังหวัดตาก อำเภอสว่างอารมณ์ และอำเภอลานสัก จังหวัดอุทัยธานี

๑.๒ ขนาดและรูปร่าง

ขนาดจังหวัดนครสวรรค์มีพื้นที่ประมาณ ๙,๕๙๗.๖๗๗ ตารางกิโลเมตร หรือ ๕,๙๙๘,๕๔๘ ไร่ แบ่งเขตการปกครองเป็น ๑๕ อำเภอ คือ อำเภอเมืองนครสวรรค์ อำเภอเก้าเลี้ยว อำเภอโกรกพระ อำเภอชุมแสง อำเภอตากฟ้า อำเภอตากลี อำเภอท่าตะโก อำเภอบรรพตพิสัย อำเภอพยุหะคีรี อำเภอไพศาลี อำเภอลาดยาว อำเภอหนองบัว อำเภอแม่่วงก์ อำเภอชุมตาบง และอำเภอแม่เปิน เมื่อเปรียบเทียบกับจังหวัดอื่นๆ ในประเทศไทย นครสวรรค์เป็นจังหวัดขนาดกลาง รูปร่างของจังหวัดนครสวรรค์มีลักษณะเป็นแนวยาวจากทิศตะวันตกกับทิศตะวันออก รูปร่างคล้ายกับผีเสื้ออกปักบิน



๒. เขตการปกครอง

จังหวัดนครสวรรค์ จัดรูปการปกครองตามลักษณะการปกครองส่วนภูมิภาคโดยแบ่งออกเป็น ๑๕ อำเภอ ๑,๔๓๑ หมู่บ้าน ๑๒๘ ตำบล และจัดรูปการปกครองตามลักษณะการปกครองส่วนท้องถิ่นประกอบด้วย องค์การบริหารส่วนจังหวัด ๑ แห่ง เทศบาล ๒๑ แห่ง (เทศบาลนคร ๑ แห่ง เทศบาลเมือง ๒ แห่ง เทศบาลตำบล ๑๘ แห่ง) และองค์การบริหารส่วนตำบล ๑๒๑ แห่ง

ตารางแสดงเขตการปกครองส่วนภูมิภาคและส่วนท้องถิ่น

ที่	อำเภอ	พื้นที่ (ตร.กม.)	จำนวน หมู่บ้าน	จำนวน ตำบล	จำนวน เทศบาล	จำนวน อบต.	อบจ.
๑	เมืองฯ	๗๔๘.๒๖๘	๑๗๑	๑๖	๒	๑๖	๑
๒	โกรกพระ	๒๙๗.๑๙๔	๖๕	๙	๓	๗	-
๓	ชุมแสง	๗๑๖.๗๒๖	๑๒๖	๑๑	๒	๑๑	-
๔	ลาดยาว	๖๙๑.๐๙๖	๑๔๙	๑๒	๒	๑๒	-
๕	บรรพตพิสัย	๙๐๙.๘๙๗	๑๑๘	๑๓	๒	๑๒	-
๖	หนองบัว	๘๑๙.๕๐๕	๑๐๗	๙	๑	๙	-
๗	ตากถ้ำ	๘๕๔.๐๖๒	๑๒๕	๑๐	๒	๑๐	-
๘	เก้าเอี้ยว	๒๕๖.๗๑๓	๔๓	๕	๑	๔	-
๙	ท่าตะโก	๖๐๗.๒๒๕	๑๑๒	๑๐	๑	๑๐	-
๑๐	ตากฟ้า	๕๗๐.๖๙๒	๗๖	๗	๒	๖	-
๑๑	ไพศาลี	๙๗๙.๔๕๗	๑๐๑	๘	๑	๘	-
๑๒	พยุหะคีรี	๗๔๐.๗๙๔	๑๒๕	๑๑	๒	๙	-
๑๓	แม่วงก์	๗๖๖.๘๐๘	๖๖	๔	๐	๔	-
๑๔	แม่เปิน	๒๖๐.๒	๒๔	๑	๐	๑	-
๑๕	ชุมตาบง	๓๗๙.๐๔	๒๓	๒	๐	๒	-
	รวม	๙๕๙๗.๖๗๗	๑,๔๓๑	๑๒๘	๒๑	๑๒๑	๑

ที่มา : ที่ทำการปกครองจังหวัดนครสวรรค์ ข้อมูล ณ เดือนสิงหาคม ๒๕๕๕

ด้านสังคม

๓. ประชากร

จำนวนประชากรรวม ๑,๐๗๑,๗๕๔ คน แบ่งเป็นชาย ๕๒๔,๖๐๘ คน และหญิง ๕๔๗,๑๔๖ คน

ข้อมูลประชากรจำแนกตามเขตปกครองรายอำเภอ

อำเภอ	จำนวนประชากรชาย (คน)	จำนวนประชากรหญิง (คน)	จำนวนประชากรรวม (คน)	จำนวนเกิด (คน)	จำนวนตาย (คน)	จำนวนย้ายเข้า (คน)	จำนวนย้ายออก (คน)
เมืองนครสวรรค์	๑๑๕,๘๓๕	๑๒๔,๖๘๐	๒๔๐,๕๑๕	๓,๕๗๐	๑,๐๐๙	๙,๓๒๗	๑๐,๓๐๒
โกรกพระ	๑๗,๕๗๕	๑๘,๓๙๑	๓๕,๙๖๖	๙๘	๑๘๖	๑,๐๒๗	๙๘๖
ชุมแสง	๓๒,๐๑๑	๓๓,๙๖๔	๖๕,๙๗๕	๒๑๗	๓๑๘	๒,๒๒๓	๒,๑๙๓
หนองบัว	๓๔,๕๕๑	๓๕,๗๔๖	๗๐,๒๙๗	๒๕๖	๓๐๗	๒,๑๘๓	๒,๐๗๓
บรรพตพิสัย	๔๒,๘๕๗	๔๔,๖๔๔	๘๗,๕๐๑	๓๖๑	๔๓๖	๒,๒๒๒	๒,๑๑๔
เก้าเลี้ยว	๑๗,๐๙๓	๑๗,๖๙๕	๓๔,๗๘๘	๗๑	๑๗๙	๑,๐๔๒	๙๖๕
ตากถ้ำ	๕๕,๑๕๔	๕๖,๑๗๖	๑๑๑,๓๓๐	๓๓๑	๕๕๗	๓,๑๔๙	๓,๐๖๔
ท่าตะโก	๓๒,๙๖๖	๓๔,๖๖๔	๖๗,๖๓๐	๑๔๘	๓๕๐	๑,๘๔๓	๑,๕๕๓
ไพศาลี	๓๕,๖๘๑	๓๖,๕๓๖	๗๒,๒๑๗	๑๖๐	๓๓๙	๑,๙๖๑	๑,๘๖๑
พยุหะคีรี	๓๐,๔๙๗	๓๒,๒๒๓	๖๒,๕๒๐	๑๑๑	๓๔๐	๑,๙๖๒	๑,๖๘๓
ลาดยาว	๔๔,๐๖๑	๔๕,๗๒๗	๘๙,๗๘๘	๔๙๓	๔๖๑	๒,๑๔๐	๒,๓๓๔
ตากฟ้า	๒๐,๐๐๓	๒๐,๖๕๙	๔๐,๖๖๒	๑๔๒	๑๗๖	๑,๒๐๘	๑,๐๘๑
แม่วงก์	๒๖,๗๐๗	๒๖,๔๒๕	๕๓,๑๓๒	๑๒๒	๑๘๐	๑,๓๘๘	๑,๒๘๑
แม่เปิน	๑๐,๓๘๒	๑๐,๑๓๓	๒๐,๕๑๕	๑	๖๙	๖๓๓	๔๗๒
ชุมตาบง	๙,๔๓๕	๙,๔๘๓	๑๘,๙๑๘	๒	๗๓	๖๒๓	๔๕๙
รวม	๕๒๔,๖๐๘	๕๔๗,๑๔๖	๑,๐๗๑,๗๕๔	๖,๐๘๓	๔,๙๘๐	๓๒,๙๓๑	๓๒,๔๑๑

ที่มา : กรมการปกครอง กระทรวงมหาดไทย ข้อมูล ณ เดือนสิงหาคม ๒๕๕๕

๔. การนับถือศาสนา

ประชากรของจังหวัดนครสวรรค์ ร้อยละ ๙๙.๗๖ นับถือศาสนาพุทธ รองลงมาคือ ศาสนาคริสต์ และอิสลาม ร้อยละ ๐.๑๘ และ ๐.๐๖ ตามลำดับ

ข้อมูลทางการศาสนาจำนวนศาสนสถาน (วัด คริสตจักร มัสยิด) ๗๘๑ แห่ง แยกเป็น วัด ๗๕๓ วัด นิกายมหายาน ๗๓๗ วัด นิกายธรรมยุติก ๑๖ วัด โบสถ์คริสต์ ๒๓ แห่ง มัสยิด ๕ แห่ง

พระอารามหลวง ๔ แห่ง

(๑) วัดโพธาราม	มหานิกาย	อำเภอเมืองนครสวรรค์
(๒) วัดนครสวรรค์	มหานิกาย	อำเภอเมืองนครสวรรค์
(๓) วัดวรนาถบรรพต	มหานิกาย	อำเภอเมืองนครสวรรค์
(๔) วัดตากฟ้า	มหานิกาย	อำเภอดตากฟ้า

ที่มา : สำนักงานวัฒนธรรมจังหวัดนครสวรรค์ ข้อมูล ณ เดือนกรกฎาคม ๒๕๕๕

๕. การศึกษา

๕.๑ จำนวนสถานศึกษาแยกตามสังกัด ปีการศึกษา ๒๕๕๕

ที่	สังกัด	จำนวนสถานศึกษา (แห่ง)
๑	สพฐ. (สพป.นครสวรรค์ เขต ๑)	๑๗๒
๒	สพฐ. (สพป.นครสวรรค์ เขต ๒)	๑๕๒
๓	สพฐ. (สพป.นครสวรรค์ เขต ๓)	๒๑๐
๔	สพฐ. (สพม.๔๒) รร.มัธยมศึกษาจังหวัดนครสวรรค์	๓๘
๕	สนง.คณะกรรมการการศึกษาเอกชน (สช.)	๖๑
๖	สนง.คณะกรรมการอาชีวศึกษา (สอศ.)	๖
๗	สนง.คณะกรรมการการอุดมศึกษา (สกอ.)	๓
๘	โรงเรียนสาธิต มรภ.นครสวรรค์	๑
๙	โรงเรียนกีฬาจังหวัดนครสวรรค์	๑
๑๐	สังกัดสำนักบริหารงานการศึกษาพิเศษ	๑
๑๑	โรงเรียนในสังกัดเทศบาลนครสวรรค์	๑๒
๑๒	โรงเรียนในสังกัดสำนักพุทธศาสนา	๕
๑๓	โรงเรียนนครสวรรค์ปัญญานุกูล	๑
	รวมทั้งสิ้น	๖๖๓

ที่มา : สำนักงานเขตการศึกษาประถมศึกษานครสวรรค์ เขต ๑

๖. การสาธารณสุข

จำนวนสถานบริการสาธารณสุขของรัฐและเอกชน ปี ๒๕๕๕

สถานบริการสาธารณสุข	จำนวน	
	แห่ง	เตียง
ภาครัฐ		
<u>สังกัดกระทรวงสาธารณสุข</u>		
โรงพยาบาลศูนย์ (รพ.สวรรค์ประชารักษ์)	๑	๖๕๓
โรงพยาบาลส่งเสริมสุขภาพ	๑	๖๐
โรงพยาบาลจิตเวชนครสวรรค์	๑	๖๐
โรงพยาบาลชุมชน	๑๒	๖๙๐
- ขนาด ๓๐ เตียง ๕ แห่ง		
- ขนาด ๖๐ เตียง ๖ แห่ง		
- ขนาด ๙๐ เตียง ๑ แห่ง		
- ขนาด ๑๒๐ เตียง ๑ แห่ง		
โรงพยาบาลส่งเสริมสุขภาพตำบล	๑๘๙	-
<u>สังกัดกระทรวงกลาโหม</u>		
โรงพยาบาลค่ายจิรประวัติ (กรมแพทย์และทหารบก)	๑	๗๓
โรงพยาบาลกองบิน ๔ (กองพลบินที่ ๓ กองบัญชาการยุทธทางอากาศ)	๑	๗๙
<u>สังกัดกระทรวงมหาดไทย</u>		
ศูนย์บริการสาธารณสุขเทศบาล	๖	-
ภาคเอกชน		
โรงพยาบาลเอกชน	๗	๕๑๒

ที่มา : สำนักงานสาธารณสุขจังหวัดนครสวรรค์ ข้อมูล ณ เดือนสิงหาคม ๒๕๕๕

ข้อมูลสาเหตุการตายที่สำคัญ จังหวัดนครสวรรค์ ปี ๒๕๕๒-๒๕๕๔

ลำดับ ที่	สาเหตุการป่วย	ปี ๒๕๕๒		ปี ๒๕๕๓		ปี ๒๕๕๔	
		จำนวนตาย (คน)	อัตราราย ตาย	จำนวนตาย (คน)	อัตราราย ตาย	จำนวนตาย (คน)	อัตราราย ตาย
๑	มะเร็งรวม (COO-D๔๘)	๘๙๗	๘๓.๕	๑,๐๓๐	๙๕.๔	๑,๐๒๘	๙๖.๑๒
๒	หัวใจและหลอดเลือด (I๒๑-I๙๙)	๗๓๗	๖๘.๖๑	๘๔๕	๗๘.๒๖	๙๙๕	๙๓.๐๔
๓	ติดเชื้อโรคอื่น/ปรสิท (A๐๐-B๙๙)	๗๒๖	๖๗.๕๘	๘๔๔	๗๘.๑๗	๗๙๘	๗๔.๖๒
๔	ปอดและอวัยวะเกี่ยวกับปอด (J๑๕-J๙๙)	๕๖๕	๕๒.๖	๖๕๒	๖๐.๓๙	๖๓๙	๕๙.๗๕
๕	อุบัติเหตุจากการขนส่ง (V๐๒-V๙๙)	๑๘๕	๑๗.๒๒	๑๖๔	๑๕.๑๙	๑๘๘	๑๗.๕๘
๖	ไตวาย (N๑๗-N๑๙)	๑๕๒	๑๔.๑๕	๑๖๓	๑๕.๑	๑๗๔	๑๖.๒๗
๗	ตับและตับอ่อน (K๗๐-K๗๖,K๘๕)	๑๔๘	๑๓.๗๘	๑๕๐	๑๓.๘๙	๑๖๒	๑๕.๑๕
๘	ฆ่าตัวตาย (X๖๑-X๗๔)	๘๗	๘.๑	๘๕	๗.๘๗	๗๘	๗.๒๙
๙	เบาหวาน (E๑๐-E๑๔)	๗๓	๖.๘	๘๑	๗.๘๗	๙๖	๘.๙๘
๑๐	ความดันโลหิตสูง (I๑๐)	๔๒	๓.๙๑	๒๖	๒.๔๑	๑๑๕	๑๐.๗๕

ที่มา : สำนักงานสาธารณสุขจังหวัดนครสวรรค์ ข้อมูล ณ เดือนสิงหาคม ๒๕๕๕

๗. ยาเสพติด

๑. สถานการณ์โดยทั่วไป

จังหวัดนครสวรรค์เป็นเส้นทางสำคัญที่มีความเคลื่อนไหวของกลุ่มผู้ลักลอบลำเลียงยาเสพติดผ่านจากภาคเหนือไปสู่ภาคกลางและภาคอื่นๆ ของประเทศ ปัญหายาเสพติดสามารถควบคุมได้

๒. สถานการณ์ยาเสพติด

ปัจจุบันสถานการณ์ปัญหายาเสพติดในจังหวัดยังไม่ปรากฏว่ามีแหล่งผลิตหรือแหล่งพักยาเสพติดแต่อย่างใด แต่ยังคงมีผู้ลักลอบเสพยาและค้ารายย่อยอยู่ในบางพื้นที่ ยาเสพติดที่แพร่ระบาดเป็นยาบ้าซึ่งลำเลียงมาจากภาคเหนือ ยาไอซ์ ยาอี ยาเค มาจากกรุงเทพฯ กัญชามาจากทางภาคอีสาน การขนย้ายยาเสพติดทำได้วิธีการจ้างบุคคลลำเลียงมาทางรถโดยสารประจำทางเส้นทางสายถนนพหลโยธินทำการซุกซ่อนตามตัวรถหรือพื้นที่ว่างของรถยนต์หรือใช้วิธีซุกซ่อนมาภายในตัวบุคคล สถานการณ์การแพร่ระบาดในหมู่บ้าน/ชุมชนลดลงเนื่องจากมีการจัดทำประชาคมหมู่บ้านจัดกิจกรรมรณรงค์อย่างต่อเนื่อง และหากพบผู้เสพยา/ผู้ติดได้นำเข้าสู่กระบวนการบำบัดรักษาตามขั้นตอน สำหรับในสถานศึกษายังไม่ปรากฏว่ามี การแพร่ระบาดแต่อย่างใด สถานประกอบการให้ความร่วมมือติดตามนโยบายโรงงานสีขาว ซึ่งยังไม่พบว่ามีปัญหาการแพร่ระบาดในสถานประกอบการ

๓. ข้อมูลการแพร่ระบาด

- **การค้า** การค้ายาเสพติดโดยเฉพาะยาบ้า และสารระเหยคงมีการค้าอยู่ในพื้นที่เขตชุมชนเมือง พื้นที่การแพร่ระบาดของยาเสพติดอยู่ในเขต อำเภอเมืองฯ ลาดยาว ตาคลี ฯลฯ
- **การเสพ** สารเสพติดที่มีการแพร่ระบาดในจังหวัดนครสวรรค์ ผู้เข้ารับการบำบัดส่วนใหญ่เป็นยาบ้า สารระเหย กัญชา ผู้ใช้สารเสพติดส่วนใหญ่เป็นผู้ชาย อาชีพที่ใช้สารเสพติดส่วนใหญ่เป็นอาชีพรับจ้าง
- **ตัวยา** ยาเสพติดที่แพร่ระบาด ยาบ้า สารระเหย และกัญชา ราคาเสพติดประเภทยาบ้า มีราคาสูงราคา ประมาณ ๓๐๐ - ๓๕๐ บาท/เม็ด

๔. การลำเลียงยาเสพติด

โดยการค้ายาเสพติดมีการลำเลียง ๓ เส้นทาง ดังนี้

- (๑) จากจังหวัดตาก โดยเฉพาะอำเภอแม่สอด เข้าสู่จังหวัดกำแพงเพชร **ทางหลวงหมายเลข ๑** และเข้ามายัง จังหวัดนครสวรรค์ทาง อำเภอบรรพตพิสัย อำเภอเมืองนครสวรรค์ อำเภอโกรกพระและ อำเภอพยุหะคีรี เข้าสู่กรุงเทพและปริมณฑล
- (๒) จากจังหวัดพิษณุโลก เข้าสู่จังหวัดพิจิตร **ทางหลวงหมายเลข ๑๑๗** และเข้ามายังจังหวัดนครสวรรค์ทางอำเภอเก้าเลี้ยว และอำเภอพยุหะคีรี เพื่อเข้าสู่กรุงเทพฯ และปริมณฑล
- (๓) จากจังหวัดพิจิตรเข้าสู่จังหวัดเพชรบูรณ์ **ทางหลวงหมายเลข ๑๑** และเข้ามายังจังหวัดนครสวรรค์ ทางอำเภอหนองบัว อำเภอไพศาลี อำเภอดงพญาเย็นและอำเภอตาคลี เพื่อเข้าสู่กรุงเทพและปริมณฑล

๕. กลุ่มบุคคล/พื้นที่ที่ต้องเฝ้าระวังเป็นพิเศษ

กลุ่มบุคคล ได้แก่ นักเรียน/นักศึกษา ระดับอาชีวศึกษา/เทคนิค, กลุ่มอาชีพรับจ้าง/ผู้ใช้แรงงาน, เยาวชนนอกสถานศึกษา และผู้ว่างงาน

เป้าหมายพื้นที่ ได้แก่ อำเภอเมือง (ต.ปากน้ำโพ, ต.หนองกระโดน, ต.นครสวรรค์คก, ต.นครสวรรค์ออก) อำเภอลาดยาว, อำเภอตาคลี, อำเภอไพศาลี อำเภอชุมแสง และ อำเภอพยุหะคีรี

๖. นโยบายเน้นหนัก

การจัดระเบียบสังคมแบบบูรณาการ เนื่องจากจังหวัดนครสวรรค์เป็นจังหวัดที่มีประชากรหนาแน่น เป็นศูนย์กลางของการศึกษา การคมนาคม/ขนส่ง เศรษฐกิจ/การค้าขาย จึงทำให้มีสถานประกอบการต่างๆ มากมาย เช่น สถานบันเทิง หอพัก/บ้านเช่า ร้านเกมส์/อินเทอร์เน็ต แหล่งมั่วสุมของวัยรุ่น ร้านค้าแอบแฝง จังหวัดจึงเห็นความสำคัญของการจัดระเบียบสังคม และได้กำหนดเป็นนโยบายเน้นหนักอย่างต่อเนื่อง โดยบูรณาการร่วมกับทุกภาคส่วน จัดชุดเฉพาะกิจออกปฏิบัติหน้าที่เข้มงวดกวัดขันสถานประกอบการ เพื่อมิให้มีการแพร่ระบาดของปัญหาเสพติดและปัญหาทางสังคมอื่น ๆ

การเสริมสร้างหมู่บ้าน/ชุมชนเข้มแข็งอย่างยั่งยืน จังหวัดได้ให้ความสำคัญโดยกำหนดการดำเนินการไว้ในแผนปฏิบัติการ ฯ และได้กำชับให้ ศตส.อ./หน่วยงานที่เกี่ยวข้องดำเนินการอย่างจริงจัง โดยเฉพาะการสร้างการมีส่วนร่วมของประชาชนในพื้นที่ เน้นการทำประชาคมอย่างต่อเนื่อง เพื่อค้นหาผู้ค้า/ผู้เสพ/ผู้ติด และดำเนินการตามกฎหมายอย่างจริงจัง ซึ่งทำให้จังหวัดนครสวรรค์ประกาศเป็นหมู่บ้าน/ชุมชนเข้มแข็งเอาชนะยาเสพติดอย่างยั่งยืนครบทั้งหมด ๑,๔๒๓ หมู่บ้าน/๒๑๒ ชุมชน การเฝ้าระวังปัญหาเสพติด

จังหวัดได้จัดประชุมคณะทำงานเฝ้าระวังเป็นประจำอย่างต่อเนื่อง ซึ่งที่ผ่านมาข้อมูลที่ได้จากการประชุมสามารถนำไปขยายผลจับกุมผู้กระทำความผิดได้จำนวนหลายราย

๗. แนวทางการแก้ไขปัญหาของจังหวัดที่ดำเนินการไปแล้ว

การป้องกันและปราบปรามยาเสพติดตามยุทธศาสตร์ ๕ รั้วป้องกัน ๙ โครงการหลัก

(๑) ปรับแผนการดำเนินการป้องกันแก้ไขปัญหายาเสพติดให้สอดคล้องกับยุทธศาสตร์ ๕ รั้วป้องกัน และปรับโครงสร้างคณะกรรมการ ศตส.จ./อ. รวมทั้งจัดให้มีคณะอนุกรรมการกำกับติดตามการดำเนินการแต่ละมาตรการ

(๒) ให้ความสำคัญการจัดทำประชาคมหมู่บ้าน/ชุมชนเพื่อค้นหาผู้เกี่ยวข้องกับยาเสพติด

(๓) เน้นการป้องกันแก้ไขปัญหายาเสพติดในกลุ่มเยาวชน นักเรียน/นักศึกษา โดยเพิ่มพื้นที่/ปัจจัยบวกกิจกรรมเชิงสร้างสรรค์

(๔) กำหนดเป้าหมายในการดำเนินการแก้ไขปัญหายาเสพติดให้ชัดเจน เช่น หมู่บ้าน/ชุมชนที่ปรากฏข่าวสาร, ข้อมูลผู้เสพ/ผู้ติดยาเสพติด, ข้อมูลจากการประชาคม

(๕) บูรณาการและขอความร่วมมือกับองค์กรปกครองส่วนท้องถิ่น ในเรื่องของการดำเนินการป้องกันแก้ไขปัญหายาเสพติด โดยเฉพาะการสนับสนุนงบประมาณ

(๖) ประชาสัมพันธ์/รณรงค์ให้ประชาชนเข้าใจเชื่อมั่นในการป้องกันปราบปรามยาเสพติดของรัฐบาลและจังหวัดนครสวรรค์ เพื่อให้เกิดความพึงพอใจและเป็นการกีดกันผู้ค้า/ผู้เสพ

(๗) ผู้ว่าราชการจังหวัด/นายอำเภอ ต้องให้ความสำคัญและขับเคลื่อนการดำเนินงานด้วยตนเอง

(๘) ให้มีโครงการการประกาศหมู่บ้านปลอดยาเสพติด (หมู่บ้านสีขาว) โดยกำหนดให้แล้วเสร็จก่อนวันรณรงค์ต่อต้านยาเสพติด ๒๖ มิถุนายน ๒๕๕๓

ที่มา : ตำรวจภูธรจังหวัดนครสวรรค์ ณ กรกฎาคม ๒๕๕๕

ด้านสังคมสงเคราะห์

๘. ด้านสังคมสงเคราะห์

ข้อมูลการบริการด้านสังคมสงเคราะห์ ปี พ.ศ.๒๕๕๒-พ.ศ.๒๕๕๕

ประเภทงาน	สนับสนุนให้ ความช่วยเหลือ ปี พ.ศ. ๒๕๕๒ (คน)	สนับสนุนให้ ความช่วยเหลือ ปี พ.ศ. ๒๕๕๓ (คน)	สนับสนุนให้ ความช่วยเหลือ ปี พ.ศ. ๒๕๕๔ (คน)	สนับสนุนให้ ความช่วยเหลือ ปี พ.ศ. ๒๕๕๕ (คน)
สงเคราะห์ครอบครัวยากจน ผู้พิการ ผู้สูงอายุ	๗๙๖	๑,๕๕๕	๑,๖๐๓	๔,๒๙๗
สงเคราะห์ผู้ติดเชื่อเอดส์	๗๕	๕๐	๑๙	๖๐
สงเคราะห์เด็กในครอบครัวยากจน	๒๖	๒๑๖	๖๐	๓๔
จดทะเบียนคนพิการ	๑,๒๒๕	๔,๖๑๘	๒,๓๑๔	๑,๗๐๔
จัดการศพผู้สูงอายุตามประเพณี	๓๕๐	๑,๖๔๙	๒,๖๒๒	๒,๐๓๖
ส่งราษฎรกลับภูมิลำเนาเดิม	๑๗	๑๕	๑๙	๖
รับคนไร้ที่พึ่ง (เร่ร่อน,ขอทาน)	๑๔	๓๘	๔๒	๖๕
ผู้ขออุปการะเด็ก	๒๘	๒๖	๓๘	๕๒
ผู้ประสบภัยธรรมชาติ/อุบัติเหตุ	๒๑๐	-	-	๕๑,๙๙๐
ฝึกอาชีพให้กับผู้สูงอายุ	-	-	-	๑,๔๐๐
ฝึกอาชีพให้กับผู้พิการ	-	-	-	๕๒๐
ฝึกอาชีพให้กับผู้ด้อยโอกาส	-	-	-	๑๐๐
รวม	๒,๘๑๖	๘,๑๖๗	๖,๗๑๗	๖๒,๒๖๔

ที่มา : สำนักงานพัฒนาสังคมและความมั่นคงของมนุษย์จังหวัดนครสวรรค์ ข้อมูล ณ เดือนสิงหาคม ๒๕๕๕

๙. การจ่ายเงินสงเคราะห์เพื่อการยังชีพผู้สูงอายุ ผู้พิการ และผู้ป่วยเอดส์ จังหวัดนครสวรรค์ (ที่ได้รับการถ่ายโอน)

รายการ	งบประมาณปี ๒๕๕๔		งบประมาณปี ๒๕๕๕	
	จำนวนคน	จำนวนเงิน	จำนวนคน	จำนวนเงิน
๑. สงเคราะห์เพื่อการยังชีพผู้สูงอายุ	๑๒๘,๑๘๖	๙๒๒,๙๓๙,๒๐๐	๑๒๙,๙๙๕	๑,๐๙๐,๘๕๖,๗๐๐
๒. สงเคราะห์เพื่อการยังชีพคนพิการ	๑๓,๓๒๐	๗๙,๙๒๐,๐๐๐	๑๘,๖๕๐	๑๑๑,๙๐๐,๐๐๐
๓. สงเคราะห์เพื่อการยังชีพผู้ป่วยเอดส์	๖๘๙	๔,๑๓๔,๐๐๐	๘๖๔	๕,๑๘๔,๐๐๐

ที่มา : ท้องถิ่นจังหวัดนครสวรรค์ ข้อมูล ณ เดือนกุมภาพันธ์ ๒๕๕๖

๑๐. รายได้ประชากรเฉลี่ยต่อคนต่อปี

ในปี พ.ศ.๒๕๕๓-๒๕๕๕ ประชากรมีรายได้เฉลี่ยต่อคนต่อปีในแต่ละอำเภอ ดังนี้

ตารางที่ ๑-๓ รายได้เฉลี่ยต่อคนต่อปีรายอำเภอ

อำเภอ	รายได้เฉลี่ยต่อคนต่อปี		
	ปี พ.ศ.๒๕๕๓	ปี พ.ศ.๒๕๕๔	ปี พ.ศ. ๒๕๕๕
เมืองนครสวรรค์	๕๘,๔๒๓.๖๗	๖๐,๘๓๑.๙๖	๗๓,๕๔๙.๐๐
โกรกพระ	๕๖,๓๔๙.๗๒	๕๘,๘๓๗.๘๙	๖๘,๗๓๔.๐๐
ชุมแสง	๘๗,๐๕๔.๐๐	๗๕,๑๒๙.๗๓	๗๓,๔๕๖.๐๐
หนองบัว	๕๓,๘๗๕.๙๐	๖๑,๑๔๔.๘๙	๗๔,๗๒๘.๐๐
บรรพตพิสัย	๕๙,๕๓๖.๖๘	๕๗,๘๕๕.๖๗	๖๙,๘๒๓.๐๐
เก้าเลี้ยว	๕๐,๔๐๐.๙๐	๕๕,๓๖๘.๕๗	๗๔,๓๘๕.๐๐
ตากถ้ำ	๕๙,๒๙๑.๗๙	๖๔,๒๑๕.๕๕	๗๓,๘๒๑.๐๐
ท่าตะโก	๖๑,๘๖๕.๑๘	๖๕,๐๙๕.๘๓	๗๔,๑๘๖.๐๐
ไพศาลี	๖๕,๘๐๖.๕๓	๖๕,๗๔๖.๐๓	๗๐,๒๒๑.๐๐
พยุหะคีรี	๖๑,๐๐๘.๕๓	๖๔,๕๗๙.๖๓	๘๒,๒๙๗.๐๐
ลาดยาว	๕๗,๙๔๔.๑๐	๖๐,๐๖๑.๔๘	๖๙,๒๓๖.๐๐
ตากฟ้า	๗๒,๘๖๕.๖๔	๗๖,๖๔๙.๔๘	๘๘,๘๙๐.๐๐
แม่วงก์	๔๖,๘๙๐.๐๑	๖๐,๕๑๔.๑๑	๗๒,๑๐๘.๐๐
แม่เปิน	๔๘,๐๘๑.๗๙	๕๐,๕๙๑.๓๙	๖๐,๑๖๙.๐๐
ชุมตาบง	๕๑,๓๙๖.๐๓	๗๓,๕๒๗.๓๓	๗๖,๔๙๐.๐๐
รวมเฉลี่ย	๖๐,๓๓๗.๖๖	๖๒,๙๗๙.๕๙	๗๓,๔๒๔.๐๐

ที่มา : สำนักงานพัฒนาชุมชนจังหวัดนครสวรรค์ ข้อมูล ณ เดือนกุมภาพันธ์ ๒๕๕๖

๑๑. การเกษตรกรรม

๑) พืชเศรษฐกิจหลัก

พืชเศรษฐกิจที่สำคัญของจังหวัดนครสวรรค์ คือ ข้าว, อ้อยโรงงาน, ข้าวโพดเลี้ยงสัตว์, มันสำปะหลัง

(๑) **ข้าวนาปี** เป็นพืชเศรษฐกิจที่สำคัญของจังหวัดนครสวรรค์ อำเภอที่มีพื้นที่ปลูกข้าวมากที่สุด ได้แก่ อำเภอบรรพตพิสัย, หนองบัว, ท่าตะโก, ชุมแสง ซึ่งมีการเพาะปลูกข้าวพันธุ์ที่ทางราชการส่งเสริม เช่น พันธุ์ชัยนาท ๑, กข.๓๑, กข.๔๑, ข้าวดอกมะลิ๑๐๕ เป็นหลัก ประกอบกับสภาพภูมิอากาศและศักยภาพของดินเอื้ออำนวยต่อการเพาะปลูกปลูกข้าวและพื้นที่ปลูกข้าวอยู่ในเขตอาศัยน้ำฝนและเขตชลประทาน ทำให้ผลผลิตเฉลี่ยอยู่ในเกณฑ์ดี แต่ทั้งนี้ขึ้นอยู่กับปัจจัยสภาพแวดล้อม เช่น ฝนแล้ง น้ำท่วม และศัตรูพืช ช่วงฤดูการเพาะปลูกเริ่มเดือนพฤษภาคม

(๒) **ข้าวนาปรัง** จังหวัดนครสวรรค์ มีพื้นที่ปลูกข้าวนาปรัง ซึ่งจะทำการเพาะปลูกตั้งแต่เดือนพฤศจิกายนถึงเดือนเมษายนของทุกปี พื้นที่เพาะปลูกในแต่ละปีขึ้นอยู่กับปริมาณน้ำที่จะใช้ในการเพาะปลูก แหล่งน้ำที่ใช้ในการเพาะปลูก ได้แก่ เขตชลประทาน สูบน้ำด้วยไฟฟ้าและน้ำบาดาล อำเภอที่มีการเพาะปลูกมาก ได้แก่ อำเภอบรรพตพิสัย, ชุมแสง, ตาคลี, ท่าตะโก, ลาดยาว และเมืองนครสวรรค์ มีผลผลิตเฉลี่ยอยู่ในเกณฑ์ดี

(๓) **อ้อยโรงงาน** จังหวัดนครสวรรค์ มีพื้นที่เพาะปลูกอ้อยโรงงานอยู่ในลำดับต้น ๆ ของประเทศ ทั้งนี้เนื่องจากมีโรงงานแปรรูป (โรงงานน้ำตาล) ที่ใหญ่ที่สุดในระดับประเทศ ตั้งอยู่ในเขตจังหวัดและมีการส่งเสริมให้เกษตรกรเพาะปลูกร่วมกันระหว่างภาคราชการและเอกชน ทั้งในเรื่องของการใช้พันธุ์ดีและปฏิบัติตามดูแลพันธุ์ที่ใช้ในการเพาะปลูก ได้แก่ พันธุ์ขอนแก่น ๓ ซึ่งเป็นพันธุ์ของทางราชการ และพันธุ์ LK-๒-๑๑ ซึ่งเป็นพันธุ์ส่งเสริมของคณะกรรมการอ้อยและน้ำตาลทราย ผลผลิตเฉลี่ยต่อไร่อยู่ในเกณฑ์ที่ดีรวมทั้งเปอร์เซ็นต์ความหวาน (ค่า CCS) อำเภอที่มีพื้นที่เพาะปลูกมากในลำดับต้น ๆ ได้แก่ อำเภอตาคลี, ตากฟ้า, พยุหะคีรี และแม่เปิน

(๔) **มันสำปะหลัง** จังหวัดนครสวรรค์ มีพื้นที่เพาะปลูกมันสำปะหลังอยู่ในลำดับต้น ๆ ในเขตภาคเหนือ รองจากจังหวัดกำแพงเพชร พันธุ์ที่ใช้เพาะปลูกได้แก่ พันธุ์ระยอง ๑๑, ระยอง ๕, ห้วยบง ๖๐, ห้วยบง ๘๐ และเกษตรศาสตร์ ๕๐ ซึ่งเป็นพันธุ์ที่ทางราชการส่งเสริมและเหมาะสมที่จะใช้ปลูกในพื้นที่เขตจังหวัด ผลผลิตเฉลี่ยอยู่ในเกณฑ์ที่ดีโดยเปรียบเทียบกับจังหวัดใกล้เคียง อำเภอที่มีการเพาะปลูกมาก ได้แก่ อำเภอแม่वंก, ไพศาลี, ลาดยาว, หนองบัว, ชุมตาบง และแม่เปิน

ปริมาณการผลิตข้าวเศรษฐกิจของจังหวัดนครสวรรค์ ปี ๒๕๕๓/๒๕๕๔

ชื่อชนิดพืช	พื้นที่ปลูก(ไร่)	ผลผลิตเฉลี่ยต่อไร่(กก./ไร่)	ผลผลิตรวม(ตัน)	คิดเป็นมูลค่า(ล้านบาท)
๑. ข้าวนาปี	๓,๑๙๐,๔๑๒	๖๗๓	๑,๓๙๔,๘๐๒	๑๓,๘๕๐
๒. ข้าวนาปรัง	๑,๔๖๑,๘๓๖	๗๘๗	๑,๑๕๑,๐๐๓	๑๒,๖๖๑
๓. อ้อยโรงงาน	๗๒๓,๒๐๘	๙,๖๖๕	๕,๙๖๖,๙๗๗	๗,๑๙๙
๔. มันสำปะหลัง	๕๓๘,๑๕๒	๓,๑๔๔	๑,๖๙๑,๙๕๐	๔,๑๒๘
๕. ข้าวโพดเลี้ยงสัตว์	๓๑๗,๖๕๘	๘๑๔	๒๕๘,๕๗๔	๑,๖๓๔
๖. ข้าวฟ่างเลี้ยงสัตว์	๘๖,๓๐๙	๓๘๓	๓๓,๐๕๖	๒๐๑
๗. ถั่วเขียวผิวมัน	๕๑,๒๐๘	๑๖๖	๘,๕๐๐	๒๑๙
๘. ทานตะวัน	๑๙,๗๔๖	๒๒๐	๔,๓๔๔	๘๐
รวม	๖,๓๘๘,๕๒๙	-	๑๐,๕๐๙,๒๐๖	๓๙,๙๗๒

ที่มา : สำนักงานเกษตรจังหวัดนครสวรรค์ ข้อมูล ณ เดือนสิงหาคม ๒๕๕๕

๑๒. พื้นที่ชลประทาน

ลำดับ	ประเภท	จำนวนโครงการ	พื้นที่โครงการ(ไร่)	พื้นที่ชลประทาน(ไร่)
๑	โครงการชลประทานขนาดใหญ่	๓	๑๔๑,๕๗๖	๑๓๕,๐๙๒
๒	โครงการชลประทานขนาดกลาง	๑๕	๒๙๔,๐๑๐	๒๙๔,๐๑๐
๓	โครงการชลประทานขนาดเล็ก	๑๖๘	๕๔๓,๕๐๐	๕๔๓,๕๐๐
๔	โครงการสูบน้ำด้วยไฟฟ้า	๕๘	๑๙๘,๗๐๐	๑๐๗,๓๔๔
	รวมพื้นที่ชลประทานทั้งหมด	๒๔๔	๑,๑๘๘,๗๘๖	๑,๐๘๙,๙๔๖

ที่มา : โครงการชลประทานนครสวรรค์ ข้อมูล ณ เดือนสิงหาคม ๒๕๕๕

๑๓. แรงงาน

๑) กำลังแรงงาน

จังหวัดนครสวรรค์ มีจำนวนประชากรอายุ ๑๕ ปีขึ้นไปทั้งสิ้น ๙๕๒,๔๔๗ คน เป็นผู้อยู่ในกำลังแรงงาน ๖๗๔,๕๕๙ คน จำแนกเป็นผู้มีงานทำ ๖๖๙,๙๓๙ คน (ร้อยละ ๗๐.๓ ของผู้อยู่ในกำลังแรงงานหมด) ผู้ว่างงาน ๓,๖๒๐ คน (อัตราการว่างงาน ร้อยละ ๐.๕) และผู้ที่รอฤดูกาล ๘๐๐ คน (ร้อยละ ๐.๑)

๒) การมีงานทำ

ในกลุ่มผู้มีงานทำทั้งหมด ๖๖๙,๙๓๕ คน เป็นผู้ทำงานในภาคเกษตรรวม ๓๔๙,๑๓๓ คน (คิดเป็นร้อยละ ๕๒.๑ ของผู้มีงานทำทั้งหมด) ในขณะที่นอกภาคเกษตรนั้น มีผู้ทำงานทั้งสิ้น ๓๒๐,๘๐๒ คน (ร้อยละ ๔๗.๙ ของผู้มีงานทำทั้งหมด) โดยสาขานอกภาคเกษตรที่มีผู้ทำงานมากที่สุด ได้แก่ สาขาการขายส่ง ขายปลีก โดยมีผู้ทำงานรวมทั้งสิ้น ๙๖,๒๙๙ คน รองลงมาได้แก่สาขาการก่อสร้าง ๕๐,๒๒๗ คน และสาขาการผลิต ๔๐,๗๐๗ คน ตามลำดับ

เมื่อพิจารณากลุ่มผู้มีงานทำจำแนกออกตามระดับการศึกษาที่จบ พบว่าแรงงานส่วนใหญ่มีการศึกษาในระดับต่ำกว่าประถมศึกษาซึ่งมีจำนวน ๓๕๗,๒๑๑ คน รองลงมาคือแรงงานที่จบการศึกษาระดับประถมศึกษา ๑๘๑,๙๖๙ คน ในขณะที่แรงงานซึ่งจบการศึกษาระดับอุดมศึกษามีเพียง ๙๕,๒๘๖ คนเท่านั้น

๓) การว่างงาน

จังหวัดนครสวรรค์มีผู้ว่างงานจำนวนทั้งสิ้น ๓,๖๒๐ คน คิดเป็นอัตราการว่างงานร้อยละ ๐.๕ ของผู้อยู่ในกำลังแรงงาน โดยเพศหญิงมีอัตราการว่างงานสูงกว่าชาย

ที่มา : สำนักงานแรงงานจังหวัดนครสวรรค์ ข้อมูล ณ สถานการณ์แรงงาน ไตรมาส ๑/๒๕๕๕

๑๔. การท่องเที่ยว

๑) สถานที่ท่องเที่ยวที่สำคัญ แบ่งตามประเภทของแหล่งท่องเที่ยวได้ ดังนี้

<u>ประเภทธรรมชาติ</u>	<u>ประเภทโบราณสถาน/โบราณวัตถุ/วัด</u>
<ul style="list-style-type: none"> ๑. บึงบอระเพ็ด ๒. ต้นแม่น้ำเจ้าพระยา ๓. ถ้ำบ่อया ๔. วนอุทยานถ้ำเพชร-ถ้ำทอง ๕. วัดถ้ำพรสวรรค์ ๖. น้ำตกวังน้ำว้าง ๗. สวนรุกขชาติ ๑๐๐ ปี ชัยสมบูรณ ๘. เขาพระ/เขาสูง ๙. เขาหน่อ-เขาแก้ว ๑๐. แก่งเกาะใหญ่ ๑๑. ทุ่งหินเทิน ๑๒. อุทยานแห่งชาติแม่วังก์ (น้ำตกแม่เรา , แก่งผานางคอย, ช่องเย็น , ยอดเขาโมโกจู) ๑๓. เขื่อนเขาตะบองนาค ๑๔. วนอุทยานเขาหลวง ๑๕. น้ำตกแม่กะสี ๑๖. แก่งลานนกยูง 	<ul style="list-style-type: none"> ๑. วัดวรนาถบรรพต (เขากบ) ๒. วัดจอมคีรีนาคพรต ๓. วัดศรีสวรรค์สังฆาราม ๔. ศาลเจ้าพ่อเทพารักษ์-เจ้าแม่ทับทิม ๕. วัดเกรียงไกรกลาง ๖. เมืองโบราณจันเสน พิพิธภัณฑสถานจันเสน ๗. เมืองเก่าเวสาลี ๘. วัดพระพุทธบาทไพศาลี ๙. แหล่งโบราณคดีวัดโพธิ์ปราสาท ๑๐. วัดเกยไชยเหนือ (บรมธาตุ) ๑๑. วัดหนองกลับ ๑๒. วัดเกาะหงษ์ ๑๓. วัดพระปรางค์เหลือง ๑๔. วัดบางมะฝ่อ ๑๕. เมืองโบราณโคกไม้เดน ๑๖. วัดป่าสิริวัฒนวิสุทธิ์ ๑๗. ดงแม่นางเมือง ๑๘. วัดนครสวรรค์ ๑๙. วัดหนองโพ ๒๐. วัดช่องแค ๒๑. วัดคีรีวงษ์ (พระจุฬามณี)
<p><u>ประเภทวัฒนธรรม/ชมวิถีชีวิต</u></p> <ul style="list-style-type: none"> ๑. หอวัฒนธรรมจังหวัดนครสวรรค์ ๒. เครื่องปั้นดินเผาบ้านมอญ ๓. ชุมชนไทยทรงดำบ้านไผ่สิงห์ 	
<p><u>อื่นๆ</u></p> <ul style="list-style-type: none"> ๑. อุทยานสวรรค์ ๒. สวนกล้วยไม้พิไลพร ๓. สวนส้มตาคีลี/ตากฟ้า ๔. หอชมเมือง 	

ที่มา : สำนักงานท่องเที่ยวและกีฬาจังหวัดนครสวรรค์ ข้อมูล ณ เดือนสิงหาคม ๒๕๕๕

๒) ขนบธรรมเนียมประเพณีที่สำคัญ

วัฒนธรรมประเพณีของชาวจังหวัดนครสวรรค์เป็นมรดกเก่าแก่ที่สืบทอดมาเป็นเวลานานมีหลักฐานทางประวัติศาสตร์และโบราณคดีปรากฏชัดเจนวิถีชีวิตของชาวจังหวัดนครสวรรค์ได้มีวิวัฒนาการต่อเนื่องมาจนถึงปัจจุบันและเนื่องจากประชากรของชาวจังหวัดนครสวรรค์มีหลายเชื้อชาติประเพณีต่าง ๆ ที่สืบทอดจึงมี

แบบอย่างตามเชื้อชาตินั้น ๆ และนำมาผสมกลมกลืนกันเป็นประเพณีและวัฒนธรรมของจังหวัดนครสวรรค์ที่น่าสนใจ มีดังนี้

๑) ประเพณีแห่เจ้าพ่อ-เจ้าแม่ เป็นประเพณีของชาวไทยเชื้อสายจีนที่อาศัยอยู่ในจังหวัดนครสวรรค์ จัดขึ้นเป็นประจำทุกปีในช่วงเทศกาลตรุษจีน เพื่อความเป็นสิริมงคล การแห่เจ้านี้เริ่มทำครั้งแรกในปี พ.ศ.๒๔๗๕ และได้ปฏิบัติสืบเนื่องมาจนถึงปัจจุบัน

พิธีแห่จะตรงกับวันขึ้น ๔ ค่ำ เดือน ๑ ของชาวจีน โดยแห่กลางคืน (ชีวชา) และกลางวัน (ชีวสี่) ในขบวนแห่ประกอบไปด้วย ขบวนเชิดมังกรทอง ขบวนเชิดสิงโต ขบวนเอ็งกอ นอกจากนี้มีขบวนรถนางฟ้า เจ้าแม่กวนอิม และขบวนดนตรีจีน ฯลฯ เป็นต้น

ประเพณีแห่เจ้านี้ จัดทั้งในอำเภอชุมแสงและในอำเภอเมืองนครสวรรค์ แต่ที่ยิ่งใหญ่มากจะเป็นประเพณีแห่เจ้าแม่ปากน้ำโพ ในอำเภอเมืองนครสวรรค์

๒) ประเพณีการแข่งขันเรือ ประเพณีแข่งเรือของชาวจังหวัดนครสวรรค์ จะจัดขึ้นเป็นประจำทุกปีในช่วงเทศกาลออกพรรษาโดยวัดที่ตั้งอยู่บริเวณริมฝั่งแม่น้ำเจ้าพระยาจะจัดรวมกับงานประจำปีของวัด เช่น งานปิดทองไหว้พระของวัดเขาหรือวัดจอมคีรีนาคพรต งานประจำปีของ วัดเกาะหงส์ เป็นต้น

ในงานจะมีการนำเรือขนาดกลาง หรือเรือขนาดเล็กจากสถานที่ต่างๆ มาทำการแข่งขันกัน มีเสียงเชียร์อย่างสนุกสนาน ปัจจุบันได้จัดประเพณีแข่งเรือของชาวจังหวัดนครสวรรค์ ที่หน้าศาลากลางจังหวัด มีการแข่งขันชิงรางวัลด้วยพระราชทานของ สมเด็จพระเทพรัตนราชสุดาฯ สยามบรมราชกุมารี ซึ่งจะนำสิ่งของต่างๆ ทั้งอาหาร และผลไม้มาวางขายมากมาย การแข่งขันเรือจะจัดขึ้น ๒ วัน

๓) ประเพณีสงกรานต์ ของชาวจังหวัดนครสวรรค์ จัดขึ้นเป็นประจำทุกปีในแต่ละท้องถิ่น โดยจะมีการตักบาตรข้าวสาร และอาหารแห้งในวัด และสถานที่ราชการ มีการสงฆ์น้ำพระ รดน้ำดำหัวผู้ใหญ่ สาดน้ำเล่น แต่ที่น่าสนใจได้แก่ ประเพณีสงกรานต์ของชาวบ้านเขาทอง ตำบลเขาทอง อำเภอพยุหะคีรี ซึ่งอยู่ห่างจากตัวจังหวัดนครสวรรค์ เป็นระยะทางประมาณ ๑๙ กม. ชาวบ้านเขาทองจะทำบุญในตอนเช้าพอบ่ายก็จะไปรวมกันที่ลานวัด มีการละเล่นในประเพณีตรุษสงกรานต์ ได้แก่ การละเล่นจับข้อมือสาว นางสุม นางสาก นางควายและการร้องรำทำเพลง ได้แพร่หลายความนิยมมาตั้งแต่ พ.ศ.๒๔๘๓ ได้แก่ การละเล่นรำโทนหรือรำวง และปัจจุบันมีประเพณีสงกรานต์ที่วัดเกาะหงษ์ ซึ่งมีประชาชนให้ความสนใจและมาร่วมสาดน้ำกันเป็นจำนวนมาก โดยจะจัดขึ้นทุกวันอาทิตย์ที่ ๓ ของเดือนเมษายน เรียกว่า “ควันหลงสงกรานต์”

๔) ประเพณีการเลี้ยงข้าวแช่ เป็นประเพณีที่ปฏิบัติต่อเนื่องกันมานับ ๑๐๐ ปี ของชาวบ้านบางมะฝ่อ อำเภอโกรกพระ จัดขึ้นในเทศกาลสงกรานต์เพียงวันเดียว โดยมีกำหนดให้ตรงกับวันหยุดราชการ เพื่อให้ชาวบ้านบอกญาติพี่น้อง ซึ่งอยู่สถานที่ต่าง ๆ กันมาร่วมทำบุญ เหมือนเป็นการประชุมญาติพี่น้องของแต่ละบ้านด้วย และในวันที่ ๑๔ เมษายนของทุกปี ชาวบ้านทุกคนจะไปร่วมทำบุญตักบาตรพระสงฆ์บน ศาลา การเปรียญ แล้วมรรคทายกจะประกาศให้ทราบทั่วว่า สงกรานต์ปีนี้จะทำบุญกี่วัน วันก่อนสุดท้ายของการทำบุญสงกรานต์จะมีการนำอัฐิของบรรพชนไปตั้งรวมกัน ณ ศาลาการเปรียญ มีการสวดอภิธรรม ระยะเวลาเองมรรคทายก จะประกาศทั่วไปว่าปีนี้ใครจะศรัทธาทำข้าวแช่บ้าง ซึ่งก็จะมีผู้รับทำหลายราย พอถึงวันนั้นก็ก็นำข้าวแช่และกับแก้มบรรจุน้ำในภาชนะอย่างดีซึ่งเป็นของเก่า จัดใส่สาหรรมีสาวงามหาบเดินไปวัด แต่งกายพื้นบ้านสวยงาม ถึงวัดเวลา ๑๑.๐๐ น. จัดถวายพระสงฆ์ เมื่อพระสงฆ์ฉันอิ่มแล้วก็ยกลงมาจัดเลี้ยงกันจนถึงเวลา ๑๓.๐๐ น. พระสงฆ์จะแสดงพระธรรมเทศนา เมื่อพระสงฆ์แสดงธรรมจบ ก็มีการสรงน้ำพระสงฆ์ในวัดทุกรูป จากนั้นจะมีการเล่นสงกรานต์ของหนุ่มสาวเป็นที่สนุกสนาน

๕) **ประเพณีบุญบั้งไฟ** งานบุญบั้งไฟเป็นประเพณีเก่าแก่ที่ผูกพันกับวิถีชีวิตความเป็นอยู่ของ คนอีสานที่สืบทอดกันมาตั้งแต่บรรพบุรุษ ซึ่งพื้นที่อำเภอแม่เปินมีประชากรกว่า ๘๐ เปอร์เซนต์ของอำเภอเป็นชาวอีสานที่อพยพมาประกอบอาชีพในพื้นที่จึงได้นำประเพณีการจุดบั้งไฟที่เป็นสัญลักษณ์ของการเริ่มต้นการทำไร่ ทำนา เนื่องจากมีความเชื่อว่าพญาแถนคือเทวดาผู้ประทานน้ำฝนมาให้ ก่อนลงมือทำการเกษตรจึงมีการจัดประเพณีบุญบั้งไฟ เพื่อบูชาพญาแถนและขอให้ฝนตกต้องตามฤดูกาล ในช่วงต้น ฤดูฝนหรือประมาณเดือนพฤษภาคม ติดต่อกันมาทุกปีจนเป็นประเพณีงานบุญบั้งไฟ อำเภอแม่เปิน จะจัดในเดือนพฤษภาคมของทุกปี ภายในงานจัดให้มีกิจกรรมทางวัฒนธรรมต่าง ๆ ที่น่าสนใจสำหรับนักท่องเที่ยว ได้แก่ ประกวดขบวนแห่บั้งไฟ/ประกวดรำเซิ้ง/ประกวดบั้งไฟสูงและสวยงาม/สินค้า หนึ่งตำบล หนึ่งผลิตภัณฑ์

ด้านการเมือง

โครงสร้างและอำนาจหน้าที่ในการบริหารงานขององค์การบริหารส่วนจังหวัดนครสวรรค์ ซึ่งเป็นองค์กรปกครองส่วนท้องถิ่นรูปแบบหนึ่ง โดยจัดตั้งขึ้นตามพระราชบัญญัติองค์การบริหารส่วนจังหวัด พ.ศ.๒๕๔๐ มีโครงสร้าง บทบาท อำนาจหน้าที่ และพื้นที่ความรับผิดชอบ ดังนี้

๑ โครงสร้างขององค์การบริหารส่วนจังหวัดนครสวรรค์ ประกอบด้วยฝ่ายนิติบัญญัติและฝ่ายบริหาร ดังนี้

- ฝ่ายนิติบัญญัติ ได้แก่ สภาองค์การบริหารส่วนจังหวัดนครสวรรค์ ประกอบไปด้วยสมาชิกสภาองค์การบริหารส่วนจังหวัดนครสวรรค์ ซึ่งราษฎรเลือกตั้งโดยตรง จำนวน ๓๖ คน วาระของสภาองค์การบริหารส่วนจังหวัดนครสวรรค์ มีกำหนดคราวละสี่ปีนับแต่วันเลือกตั้ง

- ฝ่ายบริหาร ได้แก่ นายกององค์การบริหารส่วนจังหวัดนครสวรรค์ ซึ่งมาจากกาเลือกตั้งโดยตรงเป็นผู้บริหาร และมีคณะผู้บริหารประกอบด้วย รองนายกององค์การบริหารส่วนจังหวัดนครสวรรค์ จำนวน ๓ คน เลขานุการนายกฯ จำนวน ๔ คน ที่ปรึกษานายกฯ จำนวน ๑ คน

๒ โครงสร้างส่วนราชการองค์การบริหารส่วนจังหวัดนครสวรรค์

โครงสร้างของส่วนราชการองค์การบริหารส่วนจังหวัดนครสวรรค์ เป็นไปตามมาตรา ๔๑ แห่งพระราชบัญญัติองค์การบริหารส่วนจังหวัด พ.ศ.๒๕๔๐ มาตรา ๔ แห่งพระราชกฤษฎีกา ระเบียบข้าราชการองค์การบริหารส่วนจังหวัด พ.ศ. ๒๕๔๑ และประกาศองค์การบริหารส่วนจังหวัดนครสวรรค์ ลงวันที่ ๒๙ กรกฎาคม ๒๕๔๑ เรื่อง การจัดแบ่งส่วนราชการขององค์การบริหารส่วนจังหวัดนครสวรรค์ ประกอบด้วยสำนักปลัดองค์การบริหารส่วนจังหวัด, กองคลัง, กองแผนและงบประมาณ, กองกิจการสภาองค์การบริหารส่วนจังหวัด, กองส่งเสริมคุณภาพชีวิต, กองช่าง, กองการศึกษา ศาสนาและวัฒนธรรม, กองกิจการพาณิชย์, กองพัสดุและทรัพย์สินและหน่วยตรวจสอบภายใน

องค์การบริหารส่วนจังหวัดนครสวรรค์ มีข้าราชการองค์การบริหารส่วนจังหวัดนครสวรรค์ โดยมี นายกององค์การบริหารส่วนจังหวัดนครสวรรค์ เป็นผู้บริหารสูงสุด และมีรองนายกององค์การบริหารส่วนจังหวัดนครสวรรค์ ปลัดองค์การบริหารส่วนจังหวัดนครสวรรค์ เป็นผู้บริหารระดับสูงรองจากนายกององค์การบริหารส่วนจังหวัดนครสวรรค์ ตามลำดับ

ปลัดองค์การบริหารส่วนจังหวัดนครสวรรค์, รองปลัดองค์การบริหารส่วนจังหวัดนครสวรรค์ และหัวหน้าส่วนราชการขององค์การบริหารส่วนจังหวัดนครสวรรค์ มีหน้าที่รับผิดชอบในการบริหารกิจการขององค์การบริหารส่วนจังหวัดนครสวรรค์ ตามที่นายกององค์การบริหารส่วนจังหวัดนครสวรรค์ มอบหมาย

๕ อัตรากำลังข้าราชการ ลูกจ้างประจำและพนักงานจ้าง ขององค์การบริหารส่วนจังหวัดนครสวรรค์

ตารางแสดงอัตรากำลังข้าราชการลูกจ้างและพนักงานจ้างขององค์การบริหารส่วนจังหวัดนครสวรรค์

ส่วนราชการ	ระดับ	ระดับ	ระดับ	ระดับ	ระดับ	ระดับ	ระดับ	ระดับ	ระดับ	รวม ข้าราชการ	ลูกจ้าง ประจำ	พนักงาน จ้าง	รวม ทั้งสิ้น
	๑	๒	๓	๔	๕	๖	๗	๘	๙				
ปลัดองค์การบริหารส่วนจังหวัด	-	-	-	-	-	-	-	-	๑	๑	-	-	๑
รองปลัดองค์การบริหารส่วนจังหวัด	-	-	-	-	-	-	-	๓	-	๓	-	-	๓
สำนักปลัดองค์การบริหารส่วนจังหวัด	-	-	๔	-	๓	๘	๓	๑	-	๑๙	๕	๔๗	๗๑
กองคลัง	-	๑	๒	๓	๔	๓	๔	๑	-	๑๘	๑	๗	๒๖
กองกิจการพาณิชย์	-	๒	-	-	๔	๕	๒	-	-	๑๓	-	๖๘	๘๑
กองกิจการสภาฯ	-	-	๑	๒	๓	๔	-	๑	-	๑๑	๒	๘	๒๑
กองแผนและงบประมาณ	-	-	๒	๒	-	๓	๒	๑	-	๑๐	-	๕	๑๕
กองช่าง	-	๓	๓	๕	๙	๑๐	๘	-	-	๓๘	๒๕	๑๙๕	๒๕๘
กองการศึกษา ศาสนา และวัฒนธรรม	-	๑	-	๒	๑	๒	-	๑	-	๗	-	๑๐	๑๗
กองส่งเสริมคุณภาพชีวิต	-	๑	๒	๒	๑	๒	๔	-	-	๑๒	๗	๓๖	๕๕
กองพัสดุและทรัพย์สิน	-	-	-	-	๕	๖	๑	-	-	๑๒	-	๙	๒๑
หน่วยตรวจสอบภายใน	-	๑	-	๑	๒	-	๑	-	-	๕	-	๑	๖
รวม	-	๙	๑๔	๑๗	๓๒	๔๓	๒๕	๘	๑	๑๔๙	๔๐	๓๘๖	๕๗๕

(แหล่งที่มาของข้อมูล : สำนักปลัดองค์การบริหารส่วนจังหวัดนครสวรรค์ ณ วันที่ ๓๑ พฤษภาคม ๒๕๕๖)

การคลังท้องถิ่น

การบริหารรายรับ

ตารางแสดงบัญชีรายรับ (รวมเงินอุดหนุน) ๓ ปี ย้อนหลังขององค์การบริหารส่วนจังหวัดนครสวรรค์

หมวด	รายรับจริงปี ๒๕๕๔	รายรับจริงปี ปี ๒๕๕๕	ประมาณการ ปี ๒๕๕๖
๑. ภาษีอากร	๔๒,๖๙๙,๒๘๑.๓๐	๔๘,๑๑๙,๔๘๙	๔๒,๔๕๐,๐๐๐
๒. ค่าธรรมเนียมค่าปรับและใบอนุญาต	๖๘๕,๓๗๐	๓,๙๐๑,๓๔๐.๒๐	๔๑๐,๐๐๐
๓. รายได้จากทรัพย์สิน	๑๕,๗๖๑,๓๓๘.๒๗	๒๑,๔๙๙,๗๖๒.๒๑	๘,๑๑๐,๐๐๐
๔. รายได้เบ็ดเตล็ด	๓,๕๐๙,๒๗๙	๒,๗๓๓,๘๐๐	๑,๐๒๐,๐๐๐
๕. รายได้จากทุน	๙๖,๔๐๐	๒,๕๐๐	๑๐,๐๐๐
๖. รายได้ที่รัฐบาลเก็บแล้วจัดสรรให้ อบท.	๕๒๓,๒๒๔,๐๑๗.๒๕	๕๕๑,๒๔๔,๐๔๒.๑๐	๕๑๘,๐๐๐,๐๐๐
๗. รายได้ที่รัฐบาลอุดหนุนให้ อบท.	๗๖,๖๕๙,๐๐๘	๕๖,๙๕๕,๒๑๒	๕๖,๐๐๐,๐๐๐
รวมรายได้ทั้งสิ้น	๖๖๒,๖๓๔,๖๙๓.๘๒	๖๘๔,๔๕๖,๑๔๖.๓๔	๖๒๖,๐๐๐,๐๐๐

การบริหารรายจ่าย

ตารางแสดงบัญชีรายจ่าย (รวมเงินอุดหนุน) ๓ ปี ย้อนหลังขององค์การบริหารส่วนจังหวัดนครสวรรค์

หมวด	รายจ่ายจริงปี ๒๕๕๔	รายจ่ายจริงปี ปี ๒๕๕๕	ประมาณการ ปี ๒๕๕๖
๑. รายจ่ายประจำ			
- งบกลาง	๑๗,๐๖๐,๕๔๐.๓๑	๔๐,๗๖๔,๙๖๗.๑๗	๘๕,๘๔๕,๙๑๐.๐๐
- งบบุคลากร	๗๘,๓๖๐,๐๒๖.๐๗	๘๘,๕๐๓,๗๐๘.๖๙	๑๐๒,๒๘๔,๗๘๐.๐๐
- งบดำเนินการ	๒๙๙,๑๔๕,๔๒๙.๖๖	๒๓๘,๗๕๙,๒๖๖.๖๓	๒๒๙,๖๑๕,๔๐๐.๐๐
- งบลงทุน	๑๗๓,๙๓๒,๒๐๕.๗๒	๑๔๗,๗๗๐,๓๕๘	๑๕๕,๓๑๓,๓๐๐.๐๐
- งบรายจ่ายอื่นๆ	๑๐๐,๐๐๐	๑,๖๐๐,๐๐๐	๓๐๐,๐๐๐.๐๐
- งบเงินอุดหนุน	๔๑,๐๔๔,๔๒๙	๖๔,๘๕๗,๐๙๘	๕๓,๖๓๖,๗๐๐.๐๐
รวม	๖๐๙,๖๔๒,๖๓๐.๗๖	๕๘๒,๒๕๕,๓๙๘.๔๙	๖๒๕,๙๙๖,๐๙๐.๐๐
๒. รายจ่ายจำแนกตามแผนงาน			
- ด้านบริหารทั่วไป	๑๔๘,๕๕๐,๓๙๕.๐๒	๑๘๓,๘๘๘,๑๗๐	๑๙๗,๗๓๘,๓๖๐.๐๐
- ด้านบริการชุมชนและสังคม	๓๗๕,๒๘๙,๙๔๐.๒๓	๓๑๑,๒๒๖,๙๗๘.๙๙	๒๖๖,๖๖๔,๖๒๐.๐๐
- ด้านการเศรษฐกิจ	๖๘,๗๔๑,๗๕๕.๒๐	๔๖,๓๗๕,๒๘๒.๓๓	๗๕,๗๔๗,๒๐๐.๐๐
- ด้านการดำเนินงานอื่นๆ	๑๗,๐๖๐,๕๔๐.๓๑	๔๐,๗๖๔,๙๖๗.๑๗	๘๕,๘๔๕,๙๑๐.๐๐

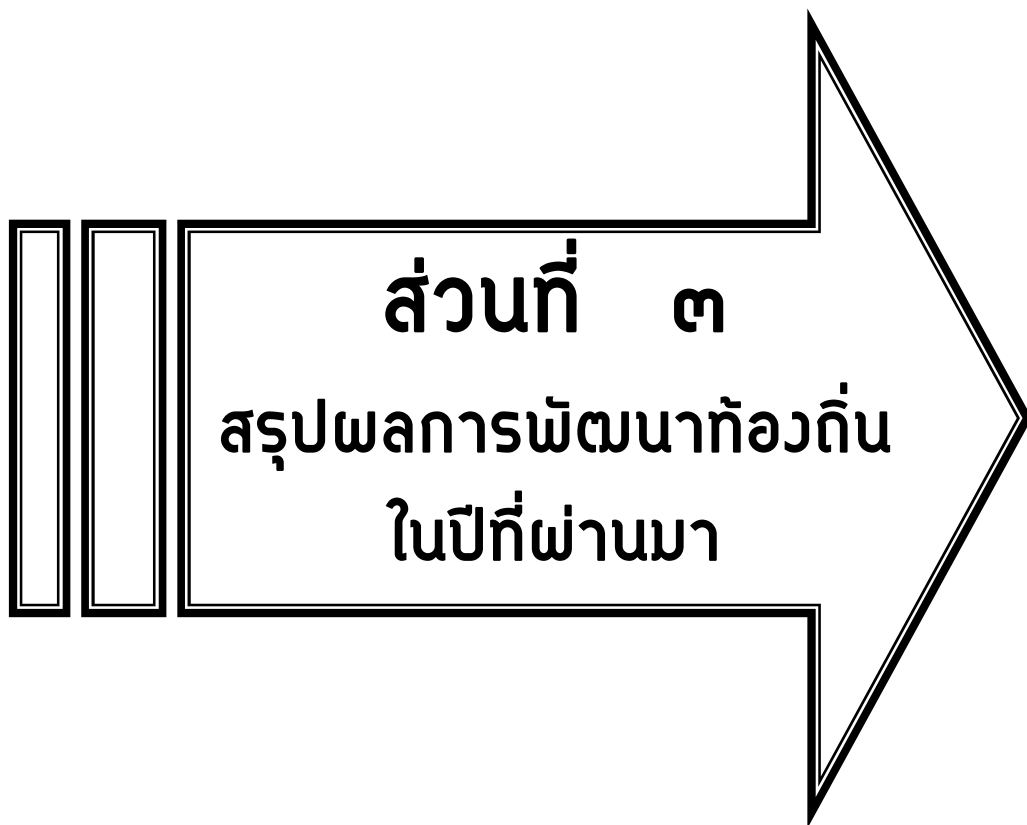

ส่วนที่ ๓

สรุปผลการพัฒนาท้องถิ่น

ในปีที่ผ่านมา

ส่วนที่ ๓

สรุปผลการพัฒนาท้องถิ่นในปีที่ผ่านมา

๓.๑ สรุปสถานการณ์การพัฒนา

องค์การบริหารส่วนจังหวัดนครสวรรค์ ได้ดำเนินการจัดทำแผนพัฒนาสามปี (พ.ศ. ๒๕๕๕-๒๕๕๗) ขององค์การบริหารส่วนจังหวัด ประจำปี ๒๕๕๕ เพื่อใช้เป็นกรอบแนวทางในการพัฒนาท้องถิ่น โดยได้นำปัญหาความต้องการจากการทบทวน แผนพัฒนาสามปี (พ.ศ.๒๕๕๔-๒๕๕๖), ส่วนราชการอื่น, องค์กรปกครองส่วนท้องถิ่น และนโยบายผู้บริหาร และโครงการที่เกินศักยภาพขององค์กรปกครองส่วนท้องถิ่นในเขตจังหวัด ฯลฯ มากำหนดวัตถุประสงค์และเป้าหมายในการจัดทำแผนพัฒนาสามปีขององค์การบริหารส่วนจังหวัดนครสวรรค์

ซึ่งผลการดำเนินงานตามแผนพัฒนาสามปี (พ.ศ.๒๕๕๕-๒๕๕๗)ขององค์การบริหารส่วนจังหวัดนครสวรรค์ ได้ดำเนินงานครอบคลุมทั้ง ๗ ยุทธศาสตร์ ประกอบด้วยกิจกรรมทั้งหมด ๔๕๓ กิจกรรม จำนวนงบประมาณ ๓๘๖,๕๔๙,๓๖๕ บาท โดยในปีงบประมาณ ๒๕๕๕ ดำเนินการจริง ๓๖๗ กิจกรรม จำนวนงบประมาณ ๓๓๕,๒๔๘,๐๓๐ บาท คิดเป็นร้อยละของความสำเร็จในการดำเนินงาน ๘๑.๐๑% คิดเป็นร้อยละของความสำเร็จในการบริหารงบประมาณ ๘๖.๗๓% รายละเอียดแยกตามยุทธศาสตร์ได้ดังนี้

ตารางเปรียบเทียบจำนวนกิจกรรมและงบประมาณในแผนพัฒนาสามปี (พ.ศ.๒๕๕๕-๒๕๕๗) ประจำปี ๒๕๕๕ กับกิจกรรมและงบประมาณที่ดำเนินการจริง ประจำปี ๒๕๕๕

ยุทธศาสตร์	จำนวนกิจกรรม			จำนวนงบประมาณ		
	ตามแผนฯ ปี๒๕๕๕	ดำเนินการจริง	ร้อยละ	ตามแผนฯ ปี๒๕๕๕	ดำเนินการจริง	ร้อยละ
๑. ยุทธศาสตร์น้ำ	๑๖	๑๔	๘๗.๕๐	๒๘,๔๑๐,๐๐๐	๒๔,๔๖๐,๐๐๐	๘๖.๑
๒. ยุทธศาสตร์การท่องเที่ยว	๙	๕	๕๕.๕๖	๑๓,๒๐๐,๐๐๐	๑๑,๒๘๑,๐๐๐	๘๕.๔๖
๓. ยุทธศาสตร์การศึกษา กีฬา และวัฒนธรรม	๑๔๒	๑๒๓	๘๖.๖๒	๑๓๙,๙๒๒,๒๔๕	๑๐๑,๑๘๔,๕๔๕	๗๒.๓๑
๔. ยุทธศาสตร์คุณภาพชีวิต และสิ่งแวดล้อม	๙๐	๔๗	๕๒.๒๒	๗๑,๐๗๔,๖๗๐	๓๗,๔๒๗,๙๒๐	๕๒.๖๖
๕. ยุทธศาสตร์โครงสร้างพื้นฐานและป้องกันและบรรเทาสาธารณภัย	๔๗	๓๘	๘๐.๘๕	๘๖,๔๒๕,๐๐๐	๑๑๑,๒๔๕,๐๐๐	๑๒๘.๗๒
๖. ยุทธศาสตร์สิทธิเสรีภาพเสมอภาคและภราดรภาพ	๑๑	๙	๘๑.๘๒	๑๔,๗๙๐,๐๐๐	๒๗,๑๘๘,๖๐๐	๑๘๓.๘๓
๗. ยุทธศาสตร์การบริหารจัดการบ้านเมืองที่ดี	๑๓๘	๑๓๑	๙๔.๙๓	๓๒,๗๒๗,๔๕๐	๒๒,๔๖๐,๙๖๕	๖๘.๖๓
รวม	๔๕๓	๓๖๗	๘๑.๐๑	๓๘๖,๕๔๙,๓๖๕	๓๓๕,๒๔๘,๐๓๐	๘๖.๗๓

๓.๒ สรุปผลการพัฒนาประจำปี ๒๕๕๕

องค์การบริหารส่วนจังหวัดนครสวรรค์ สามารถนำโครงการพัฒนาที่บรรจุไว้ในแผนพัฒนาสามปี (พ.ศ.๒๕๕๕-๒๕๕๗) มาดำเนินการจริง ร้อยละ ๘๑.๐๑ ซึ่งยุทธศาสตร์การพัฒนาที่องค์การบริหารส่วนจังหวัดนครสวรรค์ สามารถดำเนินงานได้บรรลุตามเป้าหมายเรียงลำดับได้ดังตารางต่อไปนี้

ลำดับที่	ยุทธศาสตร์	จำนวนกิจกรรม		ร้อยละ
		ตามแผนฯ	ดำเนินการจริง	
๑	ยุทธศาสตร์การบริหารจัดการบ้านเมืองที่ดี	๑๓๘	๑๓๑	๙๔.๙๓
๒	ยุทธศาสตร์น้ำ	๑๖	๑๔	๘๗.๕๐
๓	ยุทธศาสตร์การศึกษา กีฬาและวัฒนธรรม	๑๔๒	๑๒๓	๘๖.๖๒
๔	ยุทธศาสตร์สิทธิเสรีภาพ เสมอภาคและภราดรภาพ	๑๑	๙	๘๑.๘๒
๕	ยุทธศาสตร์โครงสร้างพื้นฐานและป้องกันและบรรเทาสาธารณภัย	๔๗	๓๘	๘๐.๘๕
๖	ยุทธศาสตร์การท่องเที่ยว	๙	๕	๕๕.๕๕
๗	ยุทธศาสตร์คุณภาพชีวิตและสิ่งแวดล้อม	๙๐	๔๗	๕๒.๒๒
รวม		๔๕๓	๓๖๗	๘๑.๐๑

องค์การบริหารส่วนจังหวัดนครสวรรค์สามารถใช้งบประมาณจริง ร้อยละ ๘๖.๗๓ ซึ่งยุทธศาสตร์การพัฒนาที่องค์การบริหารส่วนจังหวัดนครสวรรค์ สามารถบริหารงบประมาณได้บรรลุตามเป้าหมายเรียงลำดับได้ดังตารางต่อไปนี้

ลำดับที่	ยุทธศาสตร์	จำนวนงบประมาณ		ร้อยละ
		ตามแผนฯ	ดำเนินการจริง	
๑	ยุทธศาสตร์สิทธิเสรีภาพ เสมอภาคและภราดรภาพ	๑๔,๗๙๐,๐๐๐	๒๗,๑๘๘,๖๐๐	๑๘๓.๘๓
๒	ยุทธศาสตร์โครงสร้างพื้นฐานและป้องกันและบรรเทาสาธารณภัย	๘๖,๔๒๕,๐๐๐	๑๑๑,๒๔๕,๐๐๐	๑๒๘.๗๒
๓	ยุทธศาสตร์น้ำ	๒๘,๔๑๐,๐๐๐	๒๔,๔๖๐,๐๐๐	๘๖.๑
๔	ยุทธศาสตร์การท่องเที่ยว	๑๓,๒๐๐,๐๐๐	๑๑,๒๘๑,๐๐๐	๘๕.๔๖
๕	ยุทธศาสตร์การศึกษา กีฬาและวัฒนธรรม	๑๓๙,๙๒๒,๒๔๕	๑๐๑,๑๘๔,๕๔๕	๗๒.๓๑
๖	ยุทธศาสตร์การบริหารจัดการบ้านเมืองที่ดี	๓๒,๗๒๗,๔๕๐	๒๒,๔๖๐,๙๖๕	๖๘.๖๓
๗	ยุทธศาสตร์คุณภาพชีวิตและสิ่งแวดล้อม	๗๑,๐๗๔,๖๗๐	๓๗,๔๒๗,๙๒๐	๕๒.๖๖
รวม		๓๘๖,๕๔๙,๓๖๕	๓๓๕,๒๔๘,๐๓๐	๘๖.๗๓

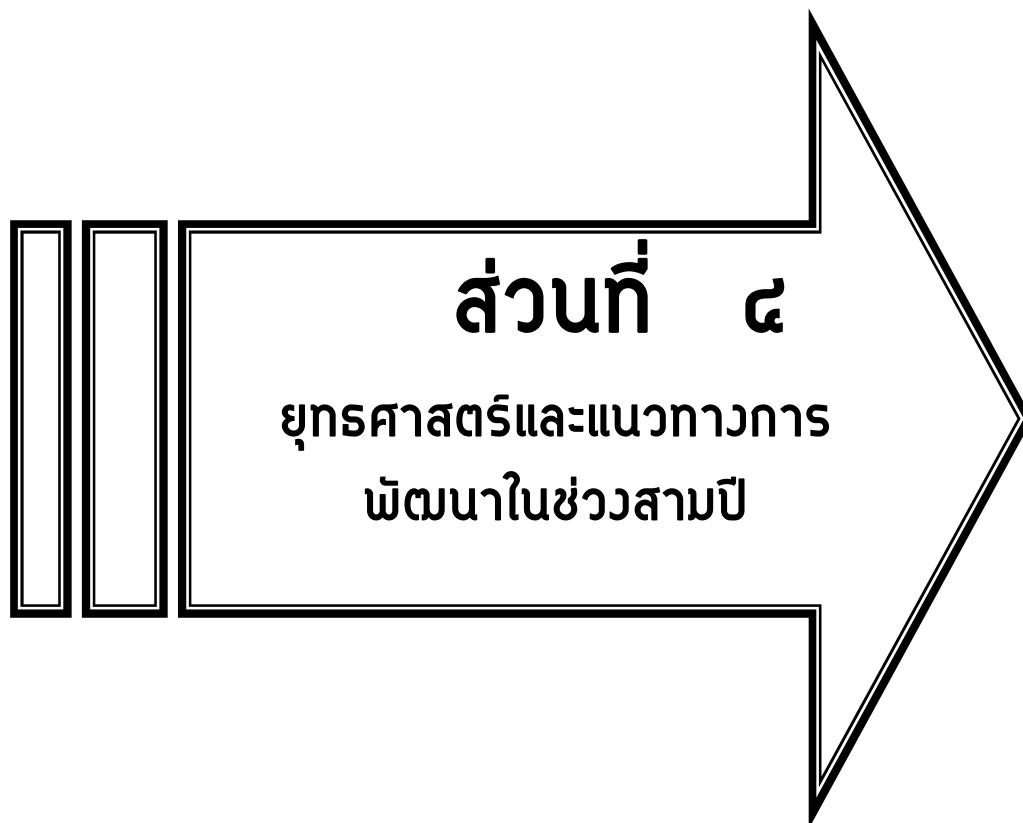

ส่วนที่ ๕

ยุทธศาสตร์และแนวทางการ
พัฒนาในช่วงสามปี

ยุทธศาสตร์และแนวทางการพัฒนาในช่วงสามปี

๔.๑ วิสัยทัศน์การพัฒนาขององค์การบริหารส่วนจังหวัดนครสวรรค์

“นครสวรรค์เมืองน่าอยู่ ประตูกู่ภาคเหนือ เมืองแห่งการศึกษา
บึงบอระเพ็ดตระการตา น้ำทำไร่นาพอเพียง”

๔.๒ ยุทธศาสตร์การพัฒนาในช่วง ๓ ปี ขององค์การบริหารส่วนจังหวัดนครสวรรค์

๑. ยุทธศาสตร์น้ำ
๒. ยุทธศาสตร์การท่องเที่ยว
๓. ยุทธศาสตร์การศึกษา กีฬาและวัฒนธรรม
๔. ยุทธศาสตร์ด้านคุณภาพชีวิตและสิ่งแวดล้อม
๕. ยุทธศาสตร์ด้านโครงสร้างพื้นฐานและป้องกันบรรเทาสาธารณภัย
๖. ยุทธศาสตร์สิทธิเสรีภาพ เสมอภาคและภราดรภาพ
๗. ยุทธศาสตร์การบริหารจัดการบ้านเมืองที่ดี

๔.๓ ยุทธศาสตร์การพัฒนาขององค์กรปกครองส่วนท้องถิ่น (พ.ศ. ๒๕๕๗-๒๕๕๙) ในเขตจังหวัดนครสวรรค์

๑. ยุทธศาสตร์การพัฒนาโครงสร้างพื้นฐาน
๒. ยุทธศาสตร์การส่งเสริมคุณภาพชีวิต
๓. ยุทธศาสตร์การจัดระเบียบชุมชน สังคม และการรักษาความสงบเรียบร้อย
๔. ยุทธศาสตร์การส่งเสริมการลงทุน พาณิชยกรรม อุตสาหกรรม เกษตรกรรมและการท่องเที่ยว
๕. ยุทธศาสตร์การบริหารจัดการและการอนุรักษ์ทรัพยากรธรรมชาติและสิ่งแวดล้อมอย่างยั่งยืน
๖. ยุทธศาสตร์การอนุรักษ์และสืบสานศาสนา ศิลปวัฒนธรรม ประเพณี และภูมิปัญญาท้องถิ่น
๗. ยุทธศาสตร์การสร้างธรรมาภิบาลและการบริหารกิจการบ้านเมืองที่ดี
๘. ยุทธศาสตร์การป้องกันและแก้ไขปัญหาอาชญากรรม

๔.๔ ยุทธศาสตร์การพัฒนาจังหวัดนครสวรรค์

๑. การสร้างมูลค่าเพิ่มทางการเกษตร การค้าและอุตสาหกรรมเกษตรที่สมดุล
๒. การพัฒนาคนให้มีคุณภาพชีวิตที่ดีมีคุณธรรม นำความรู้และเกิดความผาสุก
๓. การส่งเสริมการท่องเที่ยวเชิงวัฒนธรรมและธรรมชาติ
๔. การสร้างความเข้มแข็งของชุมชนตามแนวทางปรัชญาเศรษฐกิจพอเพียง
๕. การบริหารจัดการทรัพยากรธรรมชาติสิ่งแวดล้อมให้มีประสิทธิภาพอย่างยั่งยืน

๖. การเสริมสร้างธรรมาภิบาลและการบริหารกิจการบ้านเมืองที่ดี

๔.๕ นโยบายการพัฒนาของผู้บริหารท้องถิ่น

นายกองค์การบริหารส่วนจังหวัดนครสวรรค์ โดยนายมานพ ศรีผึ้ง ได้แถลงนโยบาย ๖ ยุทธศาสตร์ ต่อสภาองค์การบริหารส่วนจังหวัดนครสวรรค์ มีดังนี้

๑) ยุทธศาสตร์ด้านน้ำ

- ๑.๑ บริหารจัดการน้ำให้พอเพียงต่อพี่น้องเกษตรกรทั้งอุปโภคและบริโภค
- ๑.๒ สนับสนุนการขุดสระน้ำ ตามปรัชญา “เศรษฐกิจพอเพียง”
- ๑.๓ ดำเนินการจัดทำแผนที่เส้นทางน้ำ เพื่อการวางแผนเก็บกักน้ำไว้ใช้ประโยชน์น้ำแล้ง
- ๑.๔ ผลักดันให้มีประปาหมู่บ้านครบทุกหมู่บ้าน
- ๑.๕ ผลักดันการสร้างเขื่อนแม่วงก์

๒) ยุทธศาสตร์ด้านการท่องเที่ยว

- ๒.๑ ผลักดันให้บึงบอระเพ็ดเป็นแหล่งท่องเที่ยวระดับภูมิภาค
- ๒.๒ ผลักดันให้บึงบอระเพ็ดเป็นศูนย์ปรัชญาเศรษฐกิจพอเพียง
- ๒.๓ ผลักดันโครงการ “หนึ่งอำเภอ หนึ่งแหล่งท่องเที่ยว”
- ๒.๔ ผลักดันให้นครสวรรค์เป็นประตูสู่ภาคเหนือ

๓) ยุทธศาสตร์ด้านการศึกษา กีฬาและวัฒนธรรม

- ๓.๑ ผลักดันให้นครสวรรค์เป็นเมืองแห่งการศึกษาเมืองแห่งมหาวิทยาลัย
- ๓.๒ ส่งเสริมและสนับสนุนโรงเรียนระดับประถมศึกษาและมัธยมศึกษาให้มีสื่อการเรียนการสอนที่ได้มาตรฐานอย่างพอเพียง
- ๓.๓ ผลักดันให้นครสวรรค์มุ่งสู่ความเป็นเลิศด้านกีฬา
- ๓.๔ ส่งเสริมประเพณี ศิลปวัฒนธรรม ที่เป็นเอกลักษณ์ของจังหวัดนครสวรรค์ให้คงอยู่ เช่น งานตรุษจีน, ประเพณีลอยกระทง, สงกรานต์และการแข่งขันเรือยาว เป็นต้น
- ๓.๕ ส่งเสริมการเล่นพื้นบ้านของไทยที่เป็นเอกลักษณ์ของท้องถิ่นในจังหวัดนครสวรรค์
- ๓.๖ ส่งเสริมให้มีการจัดทำพิพิธภัณฑ์ในด้านโบราณคดีและด้านโบราณวัตถุตามวัดวาอารามต่าง ๆ

๔) ยุทธศาสตร์ด้านคุณภาพชีวิตและสิ่งแวดล้อม

- ๔.๑ ผลักดันและส่งเสริมภูมิปัญญาท้องถิ่นให้เกิดกลุ่มอาชีพตามหลักปรัชญาเศรษฐกิจพอเพียงในทุกอำเภอ

- ๔.๒ พัฒนาคุณภาพชีวิต/เด็ก/สตรี/คนชราและผู้ด้อยโอกาส
- ๔.๓ ให้การสนับสนุนและดำเนินการป้องกันควบคุมโรคติดต่อ
- ๔.๔ สนับสนุนให้มีโรงพยาบาลเพื่อช่วยเหลือผู้ประสบภัยและอุบัติเหตุตามท้องที่ต่าง ๆ

ได้ทันทั่วถึง

- ๔.๕ ส่งเสริมและสนับสนุนการรณรงค์/ป้องกันและปราบปรามยาเสพติด
- ๔.๖ ผลักดันให้เกิดโรงเรียนชานาในทุกอำเภอที่มีความพร้อม
- ๔.๗ ส่งเสริมการทำไร่นา การปลูกผักปลอดสารพิษและผลิตปุ๋ยชีวภาพไว้ใช้เองในชุมชน
- ๔.๘ ส่งเสริมการสร้างจิตสำนึก การรณรงค์ แก้วภาวะโลกร้อน และการผลิตพลังงาน

ทดแทน

- ๔.๙ ส่งเสริมและสนับสนุนให้มีการบำบัดน้ำเสียก่อนปล่อยทิ้งลงแม่น้ำลำคลอง
- ๔.๑๐ ส่งเสริมให้ปลูกพืชเศรษฐกิจ เพื่อนำมาใช้เป็นพลังงานทดแทน

๕) ยุทธศาสตร์ด้านโครงสร้างพื้นฐานและป้องกันบรรเทาสาธารณภัย

- ๕.๑ ผลักดันให้เกิดโครงการถนนปลอดฝุ่น
- ๕.๒ ผลักดันให้มีการก่อสร้าง ซ่อมแซมถนนที่เชื่อมต่อระหว่างจังหวัด/อำเภอ
- ๕.๓ ส่งเสริมและสนับสนุนการลดอุบัติเหตุทางถนนในช่วงเทศกาลสำคัญ เช่น เทศกาล

ปีใหม่ หรือวันสงกรานต์ เป็นต้น

๕.๔ จัดระบบให้การช่วยเหลือประชาชนที่ได้ประสบภัยพิบัติต่างๆ ได้อย่างทันทั่วถึง เช่น ภัยแล้ง/ภัยหนาว/อุทกภัย/วาตภัย และอัคคีภัย เป็นต้น

๖) ยุทธศาสตร์สิทธิเสรีภาพ เสมอภาคและภราดรภาพ

๖.๑ สนับสนุนและส่งเสริมระบอบประชาธิปไตย ให้เกิดความจงรักภักดีต่อ ชาติ ศาสนาและพระมหากษัตริย์

๖.๒ สนับสนุนการปรองดอง รู้รักสามัคคี และปกป้องสถาบันสำคัญของชาติโดยเฉพาะ สถาบันพระมหากษัตริย์

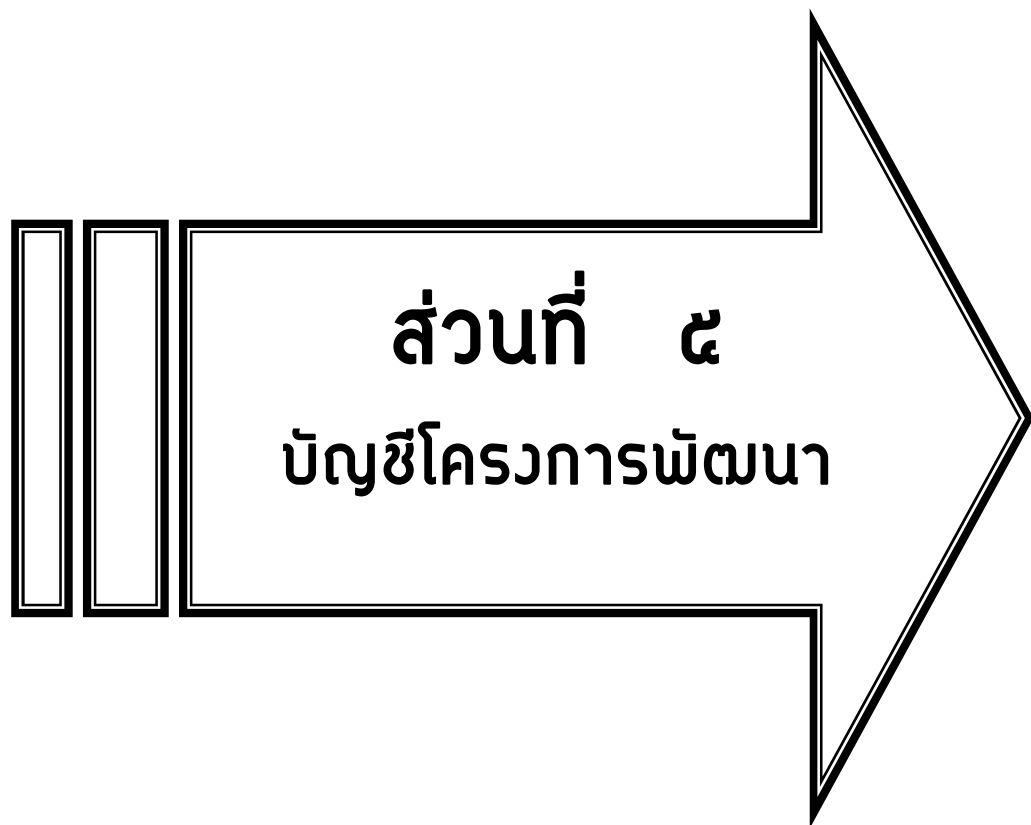

ส่วนที่ ๕

บัญชีโครงการพัฒนา

รายละเอียดโครงการพัฒนา
แผนพัฒนาสามปี (พ.ศ.๒๕๕๗ - ๒๕๕๙)
องค์การบริหารส่วนจังหวัดนครสวรรค์

๑. ยุทธศาสตร์น้ำ

๑.๑ แนวทางการพัฒนาและบริหารจัดการน้ำให้พอเพียงต่อการอุปโภค บริโภคและทำการเกษตร

ที่	โครงการ	วัตถุประสงค์	เป้าหมาย (ผลผลิตของโครงการ)	งบประมาณและที่มา			ผลลัพธ์ที่คาดว่าจะได้รับ	หน่วยงาน ที่รับผิดชอบ
				๒๕๕๗ (บาท)	๒๕๕๘ (บาท)	๒๕๕๙ (บาท)		
๑	พัฒนาแหล่งน้ำเพื่อการเกษตร และอุปโภค บริโภค ประกอบด้วย ๔๔ รายการ ๑. อำเภอเมืองนครสวรรค์							
	๑. ขุดลอกคลองหมู่ที่ ๓ ตำบลบางพระหลวง อำเภอเมืองนครสวรรค์ เชื่อมต่อ ตำบลโคกหม้อ และตำบลทับกฤชใต้ อำเภอชุมแสง จังหวัดนครสวรรค์ <i>จุดพิกัด N ๑๗๔๕๕๐๐ E ๖๓๐๖๕๐</i> <i>(เสนอโดย กกก.ประสานแผนระดับจังหวัดฯ)</i>	เพื่อให้ประชาชนมีน้ำทำการเกษตร ได้อย่างพอเพียง	ขุดลอกคลอง ขนาดกว้าง ๔๐ เมตร ลึก ๔ เมตร ยาว ๘๐๐ เมตร รายละเอียดตามแบบที่ อบจ.กำหนด	๑,๑๐๐,๐๐๐	-	-	ประชาชนมีน้ำเพื่อใช้ทำการเกษตร จำนวน ๙๐๐ ครัวเรือน	กองช่าง
	๒. ขุดลอกคลอง หมู่ที่ ๑ ตำบลเกรียงไกร อำเภอเมืองนครสวรรค์ เชื่อมต่อ ตำบลทับกฤช อำเภอชุมแสง จังหวัดนครสวรรค์ <i>จุดพิกัด N ๑๕° ๗๔' ๙๙.๖๐" E ๑๐๐° ๗' ๒๑.๙๐๘๐"</i> <i>(เสนอโดย อบต.เกรียงไกร)</i> <i>ทบทวนจากแผนพัฒนาสามปี(พ.ศ. ๒๕๕๖-๒๕๕๘)</i>	เพื่อให้ประชาชนมีน้ำทำการเกษตร ได้อย่างพอเพียง	ขุดลอกคลอง ขนาดกว้าง ๑๕ เมตร ลึก ๔ เมตร ยาว ๑,๘๐๐ เมตร รายละเอียดตามแบบที่ อบจ.กำหนด	๑,๐๐๐,๐๐๐	-	-	ประชาชนมีน้ำเพื่อใช้ทำการเกษตร จำนวน ๗๐๐ ครัวเรือน	กองช่าง
	๓. ขุดลอกคลอง หมู่ที่ ๑๐ ตำบลหนองกรด เชื่อมต่อ ตำบลวัดไทรย์ อำเภอเมืองนครสวรรค์ จังหวัดนครสวรรค์ <i>จุดพิกัด N ๑๕° ๔๓' ๔๑.๘๙" E ๑๐๐° ๓' ๕๒.๔๓"</i>	เพื่อให้ประชาชนมีน้ำทำการเกษตร ได้อย่างพอเพียง	ขุดลอกคลอง ขนาดกว้าง ๕๐ เมตร ลึก ๔ เมตร ยาว ๑,๕๐๐ เมตร รายละเอียดตามแบบที่ อบจ.กำหนด	๒,๐๐๐,๐๐๐	-	-	ประชาชนมีน้ำเพื่อใช้ทำการเกษตร จำนวน ๑๐๐ ครัวเรือน	กองช่าง

แผนพัฒนาสามปี (พ.ศ.๒๕๕๗-๒๕๕๙) ส่วนที่ ๕ บัญชีโครงการพัฒนา
ยุทธศาสตร์ที่ ๑ ยุทธศาสตร์น้ำ
หมายเหตุ งบประมาณและที่มาที่ไม่ได้ระบุไว้เป็นงบประมาณของ อบจ.นครสวรรค์

๑. ยุทธศาสตร์น้ำ

๑.๑ แนวทางการพัฒนาและบริหารจัดการน้ำให้พอเพียงต่อการอุปโภค บริโภคและทำการเกษตร

ที่	โครงการ	วัตถุประสงค์	เป้าหมาย (ผลผลิตของโครงการ)	งบประมาณและที่มา			ผลลัพธ์ที่คาดว่าจะได้รับ	หน่วยงาน ที่รับผิดชอบ
				๒๕๕๗ (บาท)	๒๕๕๘ (บาท)	๒๕๕๙ (บาท)		
<i>(เสนอโดย อบต.หนองกรด)</i>								
๒. อำเภอลาดยาว								
	๔. ขุดลอกคลอง หมู่ที่ ๙ ตำบลเนินขี้เหล็ก เชื่อมต่อ หมู่ที่ ๖ ตำบลบ้านไร่ อำเภอลาดยาว จังหวัดนครสวรรค์ <i>จุดพิกัด N ๑๕° ๕๒' ๒๔.๗๒" E ๙๙° ๕๒' ๔๘.๗๐"</i> <i>(เสนอโดย กกก.ประสานแผนระดับจังหวัดฯ)</i>	เพื่อให้ประชาชนมีน้ำทำการเกษตร ได้อย่างพอเพียง	ขุดลอกคลอง ขนาดกว้าง ๗ เมตร ลึก ๒.๕๐ เมตร ยาว ๕,๐๐๐ เมตร รายละเอียดตามแบบที่ อบจ.กำหนด	๑,๐๐๐,๐๐๐	๑,๐๐๐,๐๐๐	-	ประชาชนมีน้ำเพื่อใช้ในการเกษตร จำนวน ๕๕๐ ครัวเรือน	กองช่าง
	๕. ขุดลอกคลอง หมู่ที่ ๑,๒,๓,๖ ตำบลสระแก้ว เชื่อมต่อ ตำบลหนองนมวัว อำเภอลาดยาว จังหวัดนครสวรรค์ <i>จุดพิกัด N ๑๕° ๔๘' ๓๐.๕๘" E ๙๙° ๕๐' ๓๖.๘๙"</i> <i>(เสนอโดย กกก.ประสานแผนระดับจังหวัดฯ)</i>	เพื่อให้ประชาชนมีน้ำทำการเกษตร ได้อย่างพอเพียง	ขุดลอกคลอง ขนาดกว้าง ๗ เมตร ลึก ๒ เมตร ยาว ๒,๕๐๐ เมตร รายละเอียดตามแบบที่ อบจ.กำหนด	๑,๐๐๐,๐๐๐	-	-	ประชาชนมีน้ำเพื่อใช้ในการเกษตร จำนวน ๕๐๐ ครัวเรือน	กองช่าง
	๖. ขุดลอกคลอง หมู่ที่ ๓ ตำบลบ้านไร่ อำเภอลาดยาว เชื่อมต่อ ตำบลบ้านแดน อำเภอบรรพตพิสัย จังหวัดนครสวรรค์ <i>จุดพิกัด N ๑๕° ๕๒' ๕๘.๔๔" E ๙๙° ๕๓' ๕๕.๘๓"</i> <i>(เสนอโดย อบต.บ้านไร่)</i>	เพื่อให้ประชาชนมีน้ำทำการเกษตร ได้อย่างพอเพียง	ขุดลอกคลอง ขนาดกว้าง ๖ เมตร ลึก ๓ เมตร ยาว ๓,๐๐๐ เมตร รายละเอียดตามแบบที่ อบจ.กำหนด	๑,๐๐๐,๐๐๐	-	-	ประชาชนมีน้ำเพื่อใช้ในการเกษตร จำนวน ๕๐๐ ครัวเรือน	กองช่าง
๓. อำเภอตากถ้ำ								
	๗. ติดตั้งเครื่องสูบน้ำพลังงานไฟฟ้า พร้อมปรับปรุงสภาพคลองส่งน้ำจากบริเวณ สามแยกหนองถ้ำวัว – ตำบลลาดทิพรส อำเภอตากถ้ำ จังหวัดนครสวรรค์	เพื่อให้ประชาชนมีน้ำทำการเกษตร ได้อย่างพอเพียง	ติดตั้งเครื่องสูบน้ำพลังงานไฟฟ้า พร้อมปรับปรุงสภาพคลองส่งน้ำ จำนวน ๑ แห่ง รายละเอียดตามแบบที่ อบจ.กำหนด	๒,๐๐๐,๐๐๐	-	-	ประชาชนมีน้ำเพื่อใช้ในการเกษตร จำนวน ๕๐๐ ครัวเรือน	กองช่าง

๑. ยุทธศาสตร์น้ำ

๑.๑ แนวทางการพัฒนาและบริหารจัดการน้ำให้พอเพียงต่อการอุปโภค บริโภคและทำการเกษตร

ที่	โครงการ	วัตถุประสงค์	เป้าหมาย (ผลผลิตของโครงการ)	งบประมาณและที่มา			ผลลัพธ์ที่คาดว่าจะได้รับ	หน่วยงาน ที่รับผิดชอบ
				๒๕๕๗ (บาท)	๒๕๕๘ (บาท)	๒๕๕๙ (บาท)		
	จุดพิกัด N ๑๖๗๕๗๗๒ E ๐๖๕๙๔๘๓ (เสนอโดย กกก.ประสานแผนระดับจังหวัดฯ)							
	๘. ขุดลอกคลอง หมู่ที่ ๕ ตำบลหัวหวาย เชื่อมต่อ หมู่ที่ ๒ ตำบลหนองโพ อำเภอตากลี จังหวัดนครสวรรค์ จุดพิกัด N ๑๕° ๒๒' ๑๔" E ๑๐๐° ๑๙' ๔๑" (เสนอโดย กกก.ประสานแผนระดับจังหวัดฯ) ๔. อำเภอบรรพตพิสัย	เพื่อให้ประชาชนมีน้ำทำการเกษตร ได้อย่างพอเพียง	ขุดลอกคลอง ขนาดกว้าง ๑๖ เมตร ลึก ๔ เมตร ยาว ๑,๒๐๐ เมตร รายละเอียดตามแบบที่ อบจ.กำหนด	๑,๐๐๐,๐๐๐	-	-	ประชาชนมีน้ำเพื่อใช้ในการเกษตร จำนวน ๒๕๐ ครัวเรือน	กองช่าง
	๙. ขุดลอกอ่างเก็บน้ำ หมู่ที่ ๑ ตำบลเจริญผล อำเภอบรรพตพิสัย จังหวัดนครสวรรค์ จุดพิกัด N ๑๕° ๕๖' ๕๔.๔๕" E ๙๙° ๕๘' ๓๗.๙๑" (เสนอโดย กกก.ประสานแผนระดับจังหวัดฯ) ๕. อำเภอชุมแสง	เพื่อให้ประชาชนมีน้ำทำการเกษตร ได้อย่างพอเพียง	ขุดลอกอ่างเก็บน้ำขนาดพื้นที่ไม่น้อยกว่า ๔๐ ไร่ ขนาดกว้าง ๗๗ เมตร ลึก ๔ เมตร ยาว ๒๐๐ เมตร รายละเอียดตามแบบที่ อบจ.กำหนด	๒,๐๐๐,๐๐๐	-	-	ประชาชนมีน้ำเพื่อใช้ในการเกษตร จำนวน ๕๕๐ ครัวเรือน พื้นที่ทางการเกษตร ๔,๗๐๐ ไร่	กองช่าง
	๑๐. ขุดลอกอ่างเก็บน้ำ หมู่ที่ ๖ และ หมู่ที่ ๑๔ ตำบลท่าไม้ อำเภอชุมแสง จังหวัดนครสวรรค์ จุดพิกัด N ๑๕° ๕๒' ๔๔.๕๔" E ๑๐๐° ๑๕' ๔๕.๖๒" (เสนอโดย กกก.ประสานแผนระดับจังหวัดฯ) ทบทวนจากแผนพัฒนาสามปี(พ.ศ. ๒๕๕๖-๒๕๕๘)	เพื่อให้ประชาชนมีน้ำทำการเกษตร ได้อย่างพอเพียง	ขุดลอกอ่างเก็บน้ำ พื้นที่ ๘๒ ไร่ รายละเอียดตามแบบที่ อบจ.กำหนด	๑,๐๐๐,๐๐๐	-	-	ประชาชนมีน้ำเพื่อใช้ในการเกษตร จำนวน ๑,๐๐๐ ครัวเรือน	กองช่าง

แผนพัฒนาสามปี (พ.ศ.๒๕๕๗-๒๕๕๙) ส่วนที่ ๕ บัญชีโครงการพัฒนา
ยุทธศาสตร์ที่ ๑ ยุทธศาสตร์น้ำ
หมายเหตุ งบประมาณและที่มาที่ไม่ได้ระบุไว้เป็นงบประมาณของ อบจ.นครสวรรค์

๑. ยุทธศาสตร์น้ำ

๑.๑ แนวทางการพัฒนาและบริหารจัดการน้ำให้พอเพียงต่อการอุปโภค บริโภคและทำการเกษตร

ที่	โครงการ	วัตถุประสงค์	เป้าหมาย (ผลผลิตของโครงการ)	งบประมาณและที่มา			ผลลัพธ์ที่คาดว่าจะได้รับ	หน่วยงาน ที่รับผิดชอบ
				๒๕๕๗ (บาท)	๒๕๕๘ (บาท)	๒๕๕๙ (บาท)		

๑. ยุทธศาสตร์น้ำ

๑.๑ แนวทางการพัฒนาและบริหารจัดการน้ำให้พอเพียงต่อการอุปโภค บริโภคและทำการเกษตร

ที่	โครงการ	วัตถุประสงค์	เป้าหมาย (ผลผลิตของโครงการ)	งบประมาณและที่มา			ผลลัพธ์ที่คาดว่าจะได้รับ	หน่วยงาน ที่รับผิดชอบ
				๒๕๕๗ (บาท)	๒๕๕๘ (บาท)	๒๕๕๙ (บาท)		
	๖. อำเภอตากฟ้า							
	๑๑. ขุดลอกคลอง พร้อมก่อสร้างฝาย หมู่ที่ ๘ ตำบลเขาชายธง อำเภอตากฟ้า เชื่อมต่อ หมู่ที่ ๕ ตำบลห้วยหอม อำเภอตากฟ้า จังหวัดนครสวรรค์ <i>จุดพิกัด N ๑๖๘๗๐๒๙ E ๐๖๕๖๔๐๒</i> <i>(เสนอโดย กกก.ประสานแผนระดับจังหวัดฯ)</i>	เพื่อให้ประชาชนมีน้ำทำการเกษตร ได้อย่างพอเพียง	ขุดลอกคลอง ขนาดกว้าง ๑๕ เมตร ลึก ๓ เมตร ยาว ๓,๕๐๐ เมตร พร้อมก่อสร้างฝาย รายละเอียดตามแบบที่ อบจ.กำหนด	๒,๐๐๐,๐๐๐	-	-	ประชาชนมีน้ำเพื่อใช้ในการเกษตร จำนวน ๖๐๐ ครัวเรือน	กองช่าง
	๗. อำเภอท่าตะโก							
	๑๒. ขุดลอกคลอง หมู่ที่ ๙ ตำบลหนองหลวง อำเภอท่าตะโก เชื่อมต่อ หมู่ที่ ๓ ตำบลอุ่มรัญญา อำเภอตากฟ้า จังหวัดนครสวรรค์ <i>จุดพิกัด N ๑๕° ๒๙' ๓๓.๒๕" E ๑๐๐° ๒๙' ๔๑.๕๔"</i> <i>(เสนอโดย กกก.ประสานแผนระดับจังหวัดฯ)</i> <i>ทบทวนจากแผนพัฒนาสามปี(พ.ศ. ๒๕๕๖-๒๕๕๘)</i>	เพื่อให้ประชาชนมีน้ำทำการเกษตร ได้อย่างพอเพียง	ขุดลอกคลอง ขนาดกว้าง ๕๐ เมตร ลึก ๖ เมตร ยาว ๑,๕๐๐ เมตร รายละเอียดตามแบบที่ อบจ.กำหนด	๑,๐๐๐,๐๐๐	๑,๘๕๐,๐๐๐	-	ประชาชนมีน้ำเพื่อใช้ในการเกษตร จำนวน ๑,๖๐๐ ครัวเรือน	กองช่าง
	๑๓. ขุดลอกคลอง หมู่ที่ ๑๑ ตำบลสายลำโพง อำเภอท่าตะโก เชื่อมต่อ ตำบลห้วยถั่วใต้ อำเภอหนองบัว จังหวัดนครสวรรค์ <i>จุดพิกัด N ๑๕° ๔๘' ๔๙.๑๖" E ๑๐๐° ๒๘' ๐.๓๙"</i> <i>(เสนอโดย กกก.ประสานแผนระดับจังหวัดฯ)</i> <i>ทบทวนจากแผนพัฒนาสามปี(พ.ศ. ๒๕๕๖-๒๕๕๘)</i>	เพื่อให้ประชาชนมีน้ำทำการเกษตร ได้อย่างพอเพียง	ขุดลอกคลอง ขนาดกว้าง ๑๑ เมตร ลึก ๔ เมตร ยาว ๖,๐๐๐ เมตร พร้อมวางท่อลอดเหลี่ยม ค.ส.ล. ขนาด ๑.๘๐x๑.๘๐ เมตร ยาว ๘ เมตร รายละเอียดตามแบบที่ อบจ.กำหนด	๒,๐๐๐,๐๐๐	๒,๐๐๐,๐๐๐	๒,๐๐๐,๐๐๐	ประชาชนมีน้ำเพื่อใช้ในการเกษตร จำนวน ๓๐๐ ครัวเรือน	กองช่าง



๑. ยุทธศาสตร์น้ำ

๑. ยุทธศาสตร์น้ำ

๑.๑ แนวทางการพัฒนาและบริหารจัดการน้ำให้พอเพียงต่อการอุปโภค บริโภคและทำการเกษตร

ที่	โครงการ	วัตถุประสงค์	เป้าหมาย (ผลผลิตของโครงการ)	งบประมาณและที่มา			ผลลัพธ์ที่คาดว่าจะได้รับ	หน่วยงาน ที่รับผิดชอบ
				๒๕๕๗ (บาท)	๒๕๕๘ (บาท)	๒๕๕๙ (บาท)		
๑๔.	ขุดลอกคลอง หมู่ที่ ๑ และ หมู่ที่ ๑๐ ตำบลหัวถนน เชื่อมต่อ หมู่ที่ ๑๑ ตำบลหนองหลวง อำเภอท่าตะโก จังหวัดนครสวรรค์ <i>จุดพิกัด N ๑๕° ๓๔' ๑๒.๓๑" E ๑๐๐° ๒๘' ๑๐.๖๖"</i> <i>(เสนอโดย กกก.ประสานแผนระดับจังหวัดฯ)</i>	เพื่อให้ประชาชนมีน้ำทำการเกษตรได้อย่างพอเพียง	ขุดลอกคลอง ขนาดกว้าง ๗ เมตร ลึก ๒ เมตร ยาว ๒,๕๐๐ เมตร รายละเอียดตามแบบที่ อบจ.กำหนด	๑,๐๐๐,๐๐๐	-	-	ประชาชนมีน้ำเพื่อใช้ในการเกษตร จำนวน ๕๕๐ ครัวเรือน	กองช่าง
๑๕.	ขุดลอกคลอง หมู่ที่ ๔,๕ ตำบลท่าบ่อ อำเภอท่าตะโก เชื่อมต่อ ตำบลสำโรงชัย อำเภอไพศาลี จังหวัดนครสวรรค์ <i>จุดพิกัด N ๑๕° ๕๖' ๔๒.๘๘" E ๑๐๐° ๕๖' ๘๙.๐๖"</i> <i>(เสนอโดย กกก.ประสานแผนระดับจังหวัดฯ)</i> <i>ทบทวนจากแผนพัฒนาสามปี(พ.ศ. ๒๕๕๖-๒๕๕๘)</i>	เพื่อให้ประชาชนมีน้ำทำการเกษตรได้อย่างพอเพียง	ขุดลอกคลอง ขนาดกว้าง ๑๔ เมตร ลึก ๓ เมตร ยาว ๑,๘๐๐ เมตร พร้อมก่อสร้างท่อลอดเหลี่ยม ค.ส.ล. ขนาด ๑.๘๐x๑.๘๐ เมตร ยาว ๘ เมตร จำนวน ๒ ช่องทาง รายละเอียดตามแบบที่ อบจ.กำหนด	๑,๐๐๐,๐๐๐	๑,๐๐๐,๐๐๐	-	ประชาชนมีน้ำเพื่อใช้ในการเกษตร จำนวน ๒๕๐ ครัวเรือน	กองช่าง
๑๖.	ขุดลอกคลอง หมู่ที่ ๘ ตำบลดอนคา อำเภอท่าตะโก เชื่อมต่อ ตำบลวังน้ำดี อำเภอไพศาลี จังหวัดนครสวรรค์ <i>จุดพิกัด N ๑๕° ๕๒' ๑.๕๙" E ๑๐๐° ๓๕' ๘.๕๘"</i> <i>(เสนอโดย อบต.ดอนคา)</i>	เพื่อให้ประชาชนมีน้ำทำการเกษตรได้อย่างพอเพียง	ขุดลอกคลอง ขนาดกว้าง ๑๐ เมตร ลึก ๕ เมตร ยาว ๑,๘๐๐ เมตร รายละเอียดตามแบบที่ อบจ.กำหนด	๑,๐๐๐,๐๐๐	-	-	ประชาชนมีน้ำเพื่อใช้ในการเกษตร จำนวน ๖๐๐ ครัวเรือน	กองช่าง

๑. ยุทธศาสตร์น้ำ

๑.๑ แนวทางการพัฒนาและบริหารจัดการน้ำให้พอเพียงต่อการอุปโภค บริโภคและทำการเกษตร

ที่	โครงการ	วัตถุประสงค์	เป้าหมาย (ผลผลิตของโครงการ)	งบประมาณและที่มา			ผลลัพธ์ที่คาดว่าจะได้รับ	หน่วยงาน ที่รับผิดชอบ
				๒๕๕๗ (บาท)	๒๕๕๘ (บาท)	๒๕๕๙ (บาท)		
๑๗.	ขุดลอกคลอง หมู่ที่ ๔ ตำบลท่าตะโก เชื่อมต่อ หมู่ที่ ๓ ตำบลหัวถนน อำเภอท่าตะโก จังหวัดนครสวรรค์ <i>จุดพิกัด N ๑๕° ๓๘' ๖๖๙" E ๑๐๐° ๒๖' ๐๒๒"</i> <i>(เสนอโดย กกก.ประสานแผนระดับจังหวัดฯ)</i> <i>ทบทวนจากแผนพัฒนาสามปี(พ.ศ. ๒๕๕๖-๒๕๕๘)</i>	เพื่อให้ประชาชนมีน้ำทำการเกษตร ได้อย่างพอเพียง	ขุดลอกคลอง ขนาดกว้าง ๓๐ เมตร ลึก ๕ เมตร ยาว ๒,๐๐๐ เมตร รายละเอียดตามแบบที่ อบจ.กำหนด	๒,๐๐๐,๐๐๐	-	-	ประชาชนมีน้ำเพื่อใช้ในการเกษตร จำนวน ๕๐๐ ครัวเรือน	กองช่าง
๑๘.	ขุดลอกคลอง หมู่ที่ ๕ ตำบลวังมหากร เชื่อมต่อ ตำบลพนมเศษ อำเภอท่าตะโก จังหวัดนครสวรรค์ <i>จุดพิกัด N ๑๕° ๔๐' ๙.๘๘" E ๑๐๐° ๒๑' ๑๔.๙๙"</i> <i>(เสนอโดย กกก.ประสานแผนระดับจังหวัดฯ)</i> <i>ทบทวนจากแผนพัฒนาสามปี(พ.ศ. ๒๕๕๖-๒๕๕๘)</i>	เพื่อให้ประชาชนมีน้ำทำการเกษตร ได้อย่างพอเพียง	ขุดลอกคลอง ขนาดกว้าง ๓๕ เมตร ลึก ๔.๕๐ เมตร ยาว ๑,๐๐๐ เมตร รายละเอียดตามแบบที่ อบจ.กำหนด	๑,๐๐๐,๐๐๐	-	-	ประชาชนมีน้ำเพื่อใช้ในการเกษตร จำนวน ๓๐๐ ครัวเรือน	กองช่าง
๑๙.	ขุดลอกคลอง หมู่ที่ ๖ ตำบลพนมเศษ เชื่อมต่อ ตำบลวังใหญ่ อำเภอท่าตะโก จังหวัดนครสวรรค์ <i>จุดพิกัด N ๑๕° ๔๔' ๕๒.๗๔" E ๑๐๐° ๑๙' ๓๖.๒๙"</i> <i>(เสนอโดย กกก.ประสานแผนระดับจังหวัดฯ)</i>	เพื่อให้ประชาชนมีน้ำทำการเกษตร ได้อย่างพอเพียง	ขุดลอกคลอง ขนาดกว้าง ๓๐ เมตร ลึก ๔ เมตร ยาว ๑,๐๐๐ เมตร รายละเอียดตามแบบที่ อบจ.กำหนด	๑,๐๐๐,๐๐๐	-	-	ประชาชนมีน้ำเพื่อใช้ในการเกษตร จำนวน ๙๘๐ ครัวเรือน	กองช่าง

๑. ยุทธศาสตร์น้ำ

๑.๑ แนวทางการพัฒนาและบริหารจัดการน้ำให้พอเพียงต่อการอุปโภค บริโภคและทำการเกษตร

ที่	โครงการ	วัตถุประสงค์	เป้าหมาย (ผลผลิตของโครงการ)	งบประมาณและที่มา			ผลลัพธ์ที่คาดว่าจะได้รับ	หน่วยงาน ที่รับผิดชอบ
				๒๕๕๗ (บาท)	๒๕๕๘ (บาท)	๒๕๕๙ (บาท)		
	๒๐. ขุดลอกคลอง หมู่ที่ ๑ ตำบลสายลำโพง เชื่อมต่อ ตำบลวังใหญ่ อำเภอท่าตะโก จังหวัดนครสวรรค์ <i>(เสนอโดยส่วนราชการอื่น/อบต.สายลำโพง)</i>	เพื่อให้ประชาชนมีน้ำทำการเกษตร ได้อย่างพอเพียง	ขุดลอกคลอง ขนาดกว้าง ๑๕ เมตร ลึก ๓ เมตร ยาว ๒,๐๐๐ เมตร รายละเอียดตามแบบที่ อบจ.กำหนด	๒,๐๐๐,๐๐๐	-	-	ประชาชนมีน้ำเพื่อใช้ในการเกษตร จำนวน ๑๒๕ ครัวเรือน	กองช่าง
	๒๑. ขุดลอกคลอง หมู่ที่ ๑๒ ตำบลสายลำโพง อำเภอท่าตะโก เชื่อมต่อ หมู่ที่ ๘ ตำบลธารทหาร อำเภอหนองบัว จังหวัดนครสวรรค์ <i>(เสนอโดยส่วนราชการอื่น/อบต.สายลำโพง)</i>	เพื่อให้ประชาชนมีน้ำทำการเกษตร ได้อย่างพอเพียง	ขุดลอกคลอง ขนาดกว้าง ๑๕ เมตร ลึก ๓ เมตร ยาว ๒,๐๐๐ เมตร รายละเอียดตามแบบที่ อบจ.กำหนด	๒,๐๐๐,๐๐๐	-	-	ประชาชนมีน้ำเพื่อใช้ในการเกษตร จำนวน ๒๐๐ ครัวเรือน	กองช่าง
	๒๒. ขุดลอกคลอง หมู่ที่ ๑ ตำบลหนองหลวง เชื่อมต่อ ตำบลหัวถนน อำเภอท่าตะโก จังหวัดนครสวรรค์ <i>จุดพิกัด N ๑๕° ๓๒' ๓๒.๕๙" E ๑๐๐° ๒๘' ๕๗.๑๖"</i> <i>(เสนอโดย กกก.ประสานแผนระดับจังหวัดฯ)</i>	เพื่อให้ประชาชนมีน้ำทำการเกษตร ได้อย่างพอเพียง	ขุดลอกคลอง ขนาดกว้าง ๖ เมตร ลึก ๒ เมตร จำนวน ๒ ช่วง ช่วงที่ ๑ ยาว ๔๐๐ เมตร ช่วงที่ ๒ ยาว ๒,๐๐๐ เมตร พร้อมวางท่อ ค.ส.ล. ขนาด ๐.๖๐x๑.๐๐ เมตร จำนวน ๑๔ จุด ๆ ละ ๘ ท่อน และ ขนาด ๑.๐x๑.๐ เมตร จำนวน ๗ จุด ๆ ละ ๑๐ ท่อน รายละเอียดตามแบบที่ อบจ.กำหนด	๑,๐๐๐,๐๐๐	-	-	ประชาชนมีน้ำเพื่อใช้ในการเกษตร จำนวน ๑,๒๐๐ ครัวเรือน	กองช่าง
	๒๓. ขุดลอกคลอง หมู่ที่ ๙ และ หมู่ที่ ๑ ตำบลพนมเศษ เชื่อมต่อ ตำบลพนมรอก อำเภอท่าตะโก จังหวัดนครสวรรค์	เพื่อให้ประชาชนมีน้ำทำการเกษตร ได้อย่างพอเพียง	ขุดลอกคลอง ขนาดกว้าง ๗ เมตร ลึก ๓ เมตร ยาว ๒,๐๐๐ เมตร รายละเอียดตามแบบที่ อบจ.กำหนด	๑,๐๐๐,๐๐๐	-	-	ประชาชนมีน้ำเพื่อใช้ในการเกษตร จำนวน ๙๘๐ ครัวเรือน	กองช่าง

๑. ยุทธศาสตร์น้ำ

๑.๑ แนวทางการพัฒนาและบริหารจัดการน้ำให้พอเพียงต่อการอุปโภค บริโภคและทำการเกษตร

ที่	โครงการ	วัตถุประสงค์	เป้าหมาย (ผลผลิตของโครงการ)	งบประมาณและที่มา			ผลลัพธ์ที่คาดว่าจะได้รับ	หน่วยงาน ที่รับผิดชอบ
				๒๕๕๗ (บาท)	๒๕๕๘ (บาท)	๒๕๕๙ (บาท)		
	จุดพิกัด N ๑๕° ๔๑' ๔๖.๘๘" E ๑๐๐° ๑๙' ๔๓.๕๐" (เสนอโดย คกก.ประสานแผนระดับจังหวัดฯ)							
	๒๔. ขุดลอกคลอง หมู่ที่ ๒ ตำบลวังใหญ่ เชื่อมต่อ หมู่ที่ ๔ ตำบลพนมเศษ อำเภอท่าตะโก จังหวัดนครสวรรค์ จุดพิกัด N ๑๕° ๔๕' ๓๐.๔๗" E ๑๐๐° ๒๔' ๑๒.๘๐" (เสนอโดย คกก.ประสานแผนระดับจังหวัดฯ) ทบทวนจากแผนพัฒนาสามปี(พ.ศ. ๒๕๕๖-๒๕๕๘)	เพื่อให้ประชาชนมีน้ำทำการเกษตร ได้อย่างพอเพียง	ขุดลอกคลอง ขนาดกว้าง ๑๑ เมตร ลึก ๓.๕๐ เมตร ยาว ๒,๐๐๐ เมตร รายละเอียดตามแบบที่ อบจ.กำหนด	๑,๐๐๐,๐๐๐	-	-	ประชาชนมีน้ำเพื่อใช้ในการเกษตร จำนวน ๗๐๐ ครัวเรือน	กองช่าง
	๒๕. ขุดลอกคลอง หมู่ที่ ๓ ตำบลวังมหากร อำเภอท่าตะโก เชื่อมต่อ ตำบลพระนอน อำเภอเมืองนครสวรรค์ จังหวัดนครสวรรค์ จุดพิกัด N ๑๕° ๓๙' ๓๗.๑๗" E ๑๐๐° ๒๑' ๓๐.๘๓" (เสนอโดย คกก.ประสานแผนระดับจังหวัดฯ) ทบทวนจากแผนพัฒนาสามปี(พ.ศ. ๒๕๕๖-๒๕๕๘)	เพื่อให้ประชาชนมีน้ำทำการเกษตร ได้อย่างพอเพียง	ขุดลอกคลอง ขนาดกว้าง ๑๐ เมตร ลึก ๔.๕๐ เมตร ยาว ๑,๘๐๐ เมตร รายละเอียดตามแบบที่ อบจ.กำหนด	๑,๐๐๐,๐๐๐	-	-	ประชาชนมีน้ำเพื่อใช้ในการเกษตร จำนวน ๓๐๐ ครัวเรือน	กองช่าง
	๘. อำเภอหนองบัว							
	๒๖. ขุดลอกคลอง หมู่ที่ ๗ และ หมู่ที่ ๘ ตำบลหนองกลับ เชื่อมต่อ ตำบลห้วยร่วม อำเภอหนองบัว จังหวัดนครสวรรค์	เพื่อให้ประชาชนมีน้ำทำการเกษตร ได้อย่างพอเพียง	ขุดลอกคลอง ขนาดกว้าง ๑๐ เมตร ลึก ๓ เมตร ยาว ๕,๔๐๐ เมตร รายละเอียดตามแบบที่ อบจ.กำหนด	๑,๐๐๐,๐๐๐	๑,๐๐๐,๐๐๐	๑,๐๐๐,๐๐๐	ประชาชนมีน้ำเพื่อใช้ในการเกษตร จำนวน ๒๐๐ ครัวเรือน	กองช่าง

๑. ยุทธศาสตร์น้ำ

๑.๑ แนวทางการพัฒนาและบริหารจัดการน้ำให้พอเพียงต่อการอุปโภค บริโภคและทำการเกษตร

ที่	โครงการ	วัตถุประสงค์	เป้าหมาย (ผลผลิตของโครงการ)	งบประมาณและที่มา			ผลลัพธ์ที่คาดว่าจะได้รับ	หน่วยงาน ที่รับผิดชอบ
				๒๕๕๗ (บาท)	๒๕๕๘ (บาท)	๒๕๕๙ (บาท)		
	จุดพิกัด N ๑๕° ๕๗' ๒๖.๖๕" E ๑๐๐° ๓๕' ๑๖.๑๔" (เสนอโดย กกก.ประสานแผนระดับจังหวัดฯ)							

๒๗. ขุดลอกคลอง หมู่ที่ ๖ ตำบลวังบ่อ เชื่อมต่อ ตำบลหนองบัว อำเภอหนองบัว จังหวัดนครสวรรค์ จุดพิกัด N ๑๑๒° ๒๖' ๖๖" E ๐๖๗° ๐๓' ๔๗" (เสนอโดย กกก.ประสานแผนระดับจังหวัดฯ)	เพื่อให้ประชาชนมีน้ำทำการเกษตร ได้อย่างพอเพียง	ขุดลอกคลอง ขนาดกว้าง ๑๘ เมตร ลึก ๓.๕๐ เมตร ยาว ๗,๕๐๐ เมตร รายละเอียดตามแบบที่ อบจ.กำหนด	๒,๐๐๐,๐๐๐	๒,๐๐๐,๐๐๐	๒,๐๐๐,๐๐๐	ประชาชนมีน้ำเพื่อใช้ทำการเกษตร จำนวน ๑,๙๐๐ ครัวเรือน	กองช่าง
๒๘. ขุดลอกคลอง หมู่ที่ ๘ และ หมู่ที่ ๑ ตำบลธารทหาร อำเภอหนองบัว เชื่อมต่อ ตำบลสายลำโพง อำเภอท่าตะโก จังหวัดนครสวรรค์ จุดพิกัด N ๑๕° ๔๕' ๓๐.๔๗" E ๑๐๐° ๓๕' ๑๑.๖๘" (เสนอโดย กกก.ประสานแผนระดับจังหวัดฯ)	เพื่อให้ประชาชนมีน้ำทำการเกษตร ได้อย่างพอเพียง	ขุดลอกคลอง ขนาดกว้าง ๒๐ เมตร ลึก ๓ เมตร ยาว ๕,๐๐๐ เมตร รายละเอียดตามแบบที่ อบจ.กำหนด	๑,๐๐๐,๐๐๐	๒,๐๐๐,๐๐๐	๒,๐๐๐,๐๐๐	ประชาชนมีน้ำเพื่อใช้ทำการเกษตร จำนวน ๗๐๐ ครัวเรือน	กองช่าง
๒๙. ขุดลอกคลอง หมู่ที่ ๒ และ หมู่ที่ ๕ ตำบลห้วยร่วม เชื่อมต่อ ตำบลห้วยถั่วเหนือ อำเภอหนองบัว จังหวัดนครสวรรค์ จุดพิกัด N ๑๕° ๕๕' ๑๘.๔๕" E ๑๐๐° ๓๑' ๔๗.๓๐" (เสนอโดย กกก.ประสานแผนระดับจังหวัดฯ)	เพื่อให้ประชาชนมีน้ำทำการเกษตร ได้อย่างพอเพียง	ขุดลอกคลอง ขนาดกว้าง ๑๕ เมตร ลึก ๓ เมตร ยาว ๕,๔๐๐ เมตร รายละเอียดตามแบบที่ อบจ.กำหนด	๑,๒๐๐,๐๐๐	๑,๐๐๐,๐๐๐	๑,๐๐๐,๐๐๐	ประชาชนมีน้ำเพื่อใช้ทำการเกษตร จำนวน ๒๕๐ ครัวเรือน	กองช่าง
๓๐. ขุดลอกคลอง หมู่ที่ ๑๒,๑๕ และ ๑๖	เพื่อให้ประชาชนมีน้ำทำการเกษตร	ขุดลอกคลอง ขนาดกว้าง ๓๐ เมตร	๒,๐๐๐,๐๐๐	๒,๐๐๐,๐๐๐	๒,๐๐๐,๐๐๐	ประชาชนมีน้ำเพื่อใช้ทำการเกษตร	กองช่าง

แผนพัฒนาสามปี (พ.ศ.๒๕๕๗-๒๕๕๙) ส่วนที่ ๕ บัญชีโครงการพัฒนา

ยุทธศาสตร์ที่ ๑ ยุทธศาสตร์น้ำ

หมายเหตุ งบประมาณและที่มาที่ไม่ได้ระบุไว้เป็นงบประมาณของ อบจ.นครสวรรค์

๑. ยุทธศาสตร์น้ำ

๑.๑ แนวทางการพัฒนาและบริหารจัดการน้ำให้พอเพียงต่อการอุปโภค บริโภคและทำการเกษตร

ที่	โครงการ	วัตถุประสงค์	เป้าหมาย (ผลผลิตของโครงการ)	งบประมาณและที่มา			ผลลัพธ์ที่คาดว่าจะได้รับ	หน่วยงาน ที่รับผิดชอบ
				๒๕๕๗ (บาท)	๒๕๕๘ (บาท)	๒๕๕๙ (บาท)		
	ตำบลหนองบัว เชื่อมต่อ ตำบลวังบ่อ อำเภอหนองบัว จังหวัดนครสวรรค์ <i>จุดพิกัด N ๑๕° ๔๙.๙๕๗ E ๑๐๐° ๔๕.๓๐๓"</i> <i>(เสนอโดย กกก.ประสานแผนระดับจังหวัดฯ)</i>	ได้อย่างพอเพียง	ลึก ๖ เมตร ยาว ๕,๐๐๐ เมตร รายละเอียดตามแบบที่ อบจ.กำหนด				จำนวน ๗๕๐ ครัวเรือน	
	๓๑. ขุดลอกคลอง หมู่ที่ ๑ และ หมู่ที่ ๓ ตำบลทุ่งทอง เชื่อมต่อ ตำบลหนองกลับ อำเภอหนองบัว จังหวัดนครสวรรค์ <i>จุดพิกัด N ๑๕°๕๘' ๑๗.๒๒" E ๑๐๐° ๔๒' ๓๓.๗๕"</i> <i>(เสนอโดย กกก.ประสานแผนระดับจังหวัดฯ)</i>	เพื่อให้ประชาชนมีน้ำทำการเกษตร ได้อย่างพอเพียง	ขุดลอกคลอง ขนาดกว้าง ๑๘ เมตร ลึก ๓.๕๐ เมตร ยาว ๗,๕๐๐ เมตร รายละเอียดตามแบบที่ อบจ.กำหนด	๒,๐๐๐,๐๐๐	๒,๐๐๐,๐๐๐	๒,๐๐๐,๐๐๐	ประชาชนมีน้ำเพื่อใช้ทำการเกษตร จำนวน ๙๐๐ ครัวเรือน	กองช่าง
	๓๒. ขุดลอกคลอง หมู่ที่ ๕ ตำบลทุ่งทอง เชื่อมต่อ ตำบลหนองกลับ อำเภอหนองบัว จังหวัดนครสวรรค์ <i>จุดพิกัด N ๑๕° ๕๘' ๑๗.๒๒" E ๑๐๐° ๔๒' ๓๓.๗๕"</i> <i>(เสนอโดย กกก.ประสานแผนระดับจังหวัดฯ)</i>	เพื่อให้ประชาชนมีน้ำทำการเกษตร ได้อย่างพอเพียง	ขุดลอกคลอง ขนาดกว้าง ๑๘ เมตร ลึก ๓.๕๐ เมตร ยาว ๗,๕๐๐ เมตร รายละเอียดตามแบบที่ อบจ.กำหนด	๒,๐๐๐,๐๐๐	๒,๐๐๐,๐๐๐	๒,๐๐๐,๐๐๐	ประชาชนมีน้ำเพื่อใช้ทำการเกษตร จำนวน ๗๐๐ ครัวเรือน	กองช่าง
	๓๓. ขุดลอกคลอง หมู่ที่ ๑,๒,๔ และ ๖ ตำบลห้วยใหญ่ เชื่อมต่อ หมู่ที่ ๓ ตำบลห้วยถั่วเหนือ อำเภอหนองบัว จังหวัดนครสวรรค์ <i>จุดพิกัด N ๑๕° ๕๑' ๕๑.๘๙" E ๑๐๐° ๒๗'๒๑.๗๐"</i> <i>(เสนอโดย อบต.ห้วยใหญ่)</i>	เพื่อให้ประชาชนมีน้ำทำการเกษตร ได้อย่างพอเพียง	ขุดลอกคลอง ขนาดกว้าง ๑๐ เมตร ลึก ๒ เมตร ยาว ๗,๒๐๐ เมตร รายละเอียดตามแบบที่ อบจ.กำหนด	๒,๐๐๐,๐๐๐	๑,๐๐๐,๐๐๐	๑,๐๐๐,๐๐๐	ประชาชนมีน้ำเพื่อใช้ทำการเกษตร จำนวน ๓๐๐ ครัวเรือน	กองช่าง

๑. ยุทธศาสตร์น้ำ

๑.๑ แนวทางการพัฒนาและบริหารจัดการน้ำให้พอเพียงต่อการอุปโภค บริโภคและทำการเกษตร

ที่	โครงการ	วัตถุประสงค์	เป้าหมาย (ผลผลิตของโครงการ)	งบประมาณและที่มา			ผลลัพธ์ที่คาดว่าจะได้รับ	หน่วยงาน ที่รับผิดชอบ
				๒๕๕๗ (บาท)	๒๕๕๘ (บาท)	๒๕๕๙ (บาท)		
๓๔.	ขุดลอกคลอง หมู่ที่ ๑๕,๙,๒ ตำบลวังบ่อ เชื่อมต่อ ตำบลธารทหาร อำเภอหนองบัว จังหวัดนครสวรรค์ จุดพิกัด N ๐๘๙° ๑๒' ๕๔" E ๑๒๑° ๓๐' ๕๐" (เสนอโดย กกก.ประสานแผนระดับจังหวัดฯ)	เพื่อให้ประชาชนมีน้ำทำการเกษตร ได้อย่างพอเพียง	ขุดลอกคลอง ขนาดกว้าง ๑๐ เมตร ลึก ๓.๕๐ เมตร ยาว ๑,๘๐๐ เมตร รายละเอียดตามแบบที่ อบจ.กำหนด	๑,๐๐๐,๐๐๐	-	-	ประชาชนมีน้ำเพื่อใช้ในการเกษตร จำนวน ๓๐๐ ครัวเรือน	กองช่าง
๓๕.	ขุดลอกคลอง หมู่ที่ ๑๒ ตำบลหนองบัว เชื่อมต่อ ตำบลวังบ่อ อำเภอหนองบัว จังหวัดนครสวรรค์ จุดพิกัด N ๑๕° ๕๑.๑๕๔ E ๑๐๐° ๔๗.๑๑๔ (เสนอโดย กกก.ประสานแผนระดับจังหวัดฯ)	เพื่อให้ประชาชนมีน้ำทำการเกษตร ได้อย่างพอเพียง	ขุดลอกคลอง ขนาดกว้าง ๑๒ เมตร ลึก ๓ เมตร ยาว ๒,๕๐๐ เมตร รายละเอียดตามแบบที่ อบจ.กำหนด	๒,๐๐๐,๐๐๐	-	-	ประชาชนมีน้ำเพื่อใช้ในการเกษตร จำนวน ๒๗๐ ครัวเรือน	กองช่าง
๓๖.	ขุดลอกคลอง หมู่ที่ ๑๕ ตำบลหนองบัว เชื่อมต่อ ตำบลวังบ่อ อำเภอหนองบัว จังหวัดนครสวรรค์ จุดพิกัด N ๑๕° ๕๑.๓๕๘ E ๑๐๐° ๔๕.๗๙๖ (เสนอโดย กกก.ประสานแผนระดับจังหวัดฯ)	เพื่อให้ประชาชนมีน้ำทำการเกษตร ได้อย่างพอเพียง	ขุดลอกคลอง ขนาดกว้าง ๓๐ เมตร ลึก ๔ เมตร ยาว ๒,๐๐๐ เมตร รายละเอียดตามแบบที่ อบจ.กำหนด	๒,๐๐๐,๐๐๐	-	-	ประชาชนมีน้ำเพื่อใช้ในการเกษตร จำนวน ๕๕๐ ครัวเรือน	กองช่าง
๓๗.	ขุดลอกคลอง หมู่ที่ ๑๘ ตำบลหนองบัว เชื่อมต่อ ตำบลทุ่งทอง อำเภอหนองบัว จังหวัดนครสวรรค์ จุดพิกัด N ๑๕° ๓๕๒.๔๖๕ E ๑๐๐° ๔๓.๔๙๑ (เสนอโดย กกก.ประสานแผนระดับจังหวัดฯ) ๙. อำเภอแม่วงก์	เพื่อให้ประชาชนมีน้ำทำการเกษตร ได้อย่างพอเพียง	ขุดลอกคลอง ขนาดกว้าง ๓๐ เมตร ลึก ๔ เมตร ยาว ๑,๐๐๐ เมตร รายละเอียดตามแบบที่ อบจ.กำหนด	๑,๐๐๐,๐๐๐	-	-	ประชาชนมีน้ำเพื่อใช้ในการเกษตร จำนวน ๕๖๐ ครัวเรือน	กองช่าง

๑. ยุทธศาสตร์น้ำ

๑.๑ แนวทางการพัฒนาและบริหารจัดการน้ำให้พอเพียงต่อการอุปโภค บริโภคและทำการเกษตร

ที่	โครงการ	วัตถุประสงค์	เป้าหมาย (ผลผลิตของโครงการ)	งบประมาณและที่มา			ผลลัพธ์ที่คาดว่าจะได้รับ	หน่วยงาน ที่รับผิดชอบ
				๒๕๕๗ (บาท)	๒๕๕๘ (บาท)	๒๕๕๙ (บาท)		
๓๘.	ขุดลอกคลอง หมู่ที่ ๑๒ ตำบลแม่เลย์ เชื่อมต่อ ตำบลเขาชนกัน อำเภอแม่วงก์ จังหวัดนครสวรรค์ <i>จุดพิกัด N ๑๕.๘๕๓๒๙๙° E ๙๙.๔๒๗๐๔๘° (เสนอโดย กกก.ประสานแผนระดับจังหวัดฯ)</i>	เพื่อให้ประชาชนมีน้ำทำการเกษตร ได้อย่างพอเพียง	ขุดลอกคลองขนาดกว้าง ๒๐ เมตร ลึก ๓ เมตร ยาว ๒,๕๐๐ เมตร รายละเอียดตามแบบที่ อบจ.กำหนด	๑,๐๐๐,๐๐๐	๑,๐๐๐,๐๐๐	๑,๐๐๐,๐๐๐	ประชาชนมีน้ำเพื่อใช้ในการเกษตร จำนวน ๓๐๐ ครัวเรือน	กองช่าง
๓๙.	ขุดลอกคลอง หมู่ที่ ๑ ตำบลเขาชนกัน เชื่อมต่อ ตำบลวังชัน อำเภอแม่วงก์ จังหวัดนครสวรรค์ <i>จุดพิกัด N ๑๕°๕๓' ๕๐.๗๒" E ๙๙° ๓๖' ๕.๓๘" (เสนอโดย อบต.เขาชนกัน)</i>	เพื่อให้ประชาชนมีน้ำทำการเกษตร ได้อย่างพอเพียง	ขุดลอกคลอง ขนาดกว้าง ๙ เมตร ลึก ๓ เมตร ยาว ๖,๐๐๐ เมตร รายละเอียดตามแบบที่ อบจ.กำหนด	๑,๐๐๐,๐๐๐	๑,๐๐๐,๐๐๐	๑,๐๐๐,๐๐๐	ประชาชนมีน้ำเพื่อใช้ในการเกษตร จำนวน ๓๐๐ ครัวเรือน	กองช่าง
๔๐.	ขุดลอกคลอง หมู่ที่ ๑๕ ตำบลเขาชนกัน เชื่อมต่อ ตำบลวังชัน อำเภอแม่วงก์ จังหวัดนครสวรรค์ <i>จุดพิกัด N ๙๙°๓๘' ๔.๓๗๐๒" E ๑๕° ๓๘' ๔๐.๖๕" (เสนอโดย อบต.เขาชนกัน)</i> ๑๐ อำเภอชุมตาบง	เพื่อให้ประชาชนมีน้ำทำการเกษตร ได้อย่างพอเพียง	ขุดลอกคลอง ขนาดกว้าง ๙ เมตร ลึก ๓ เมตร ยาว ๖,๐๐๐ เมตร รายละเอียดตามแบบที่ อบจ.กำหนด	๑,๐๐๐,๐๐๐	๑,๐๐๐,๐๐๐	๑,๐๐๐,๐๐๐	ประชาชนมีน้ำเพื่อใช้ในการเกษตร จำนวน ๓๐๐ ครัวเรือน	กองช่าง
๔๑.	ขุดลอกคลอง หมู่ที่ ๑ และหมู่ที่ ๒ ตำบลชุมตาบง อำเภอชุมตาบง	เพื่อให้ประชาชนมีน้ำทำการเกษตร ได้อย่างพอเพียง	ขุดลอกคลอง ขนาดกว้าง ๓๐ เมตร ลึก ๔ เมตร ยาว ๓,๐๐๐ เมตร	๑,๐๐๐,๐๐๐	๑,๐๐๐,๐๐๐	๑,๐๐๐,๐๐๐	ประชาชนมีน้ำเพื่อใช้ในการเกษตร จำนวน ๓๐๐ ครัวเรือน	กองช่าง

๑. ยุทธศาสตร์น้ำ

๑.๑ แนวทางการพัฒนาและบริหารจัดการน้ำให้พอเพียงต่อการอุปโภค บริโภคและทำการเกษตร

ที่	โครงการ	วัตถุประสงค์	เป้าหมาย (ผลผลิตของโครงการ)	งบประมาณและที่มา			ผลลัพธ์ที่คาดว่าจะได้รับ	หน่วยงาน ที่รับผิดชอบ
				๒๕๕๗ (บาท)	๒๕๕๘ (บาท)	๒๕๕๙ (บาท)		
	จังหวัดนครสวรรค์ เชื่อมต่อ ตำบลไม้เขียว อำเภอสว่างอารมณ์ จังหวัดอุทัยธานี <i>จุดพิกัด N ๑๕°๕๐' ๔๕" E ๙๙° ๓๑' ๔๘.๑๘"</i> <i>(เสนอโดย กกก.ประสานแผนระดับจังหวัดฯ)</i>		รายละเอียดตามแบบที่ อบจ.กำหนด					

๔๒. จัดซื้อน้ำมันเชื้อเพลิงและหล่อลื่นเพื่อใช้กับ เครื่องจักรกลของ อบจ. ตามโครงการขุดสระน้ำ เพื่อสนับสนุนการดำเนินงานตามปรัชญา เศรษฐกิจพอเพียง <i>ทบทวนจากแผนพัฒนาสามปี(พ.ศ. ๒๕๕๖-๒๕๕๘)</i>	เพื่อให้เกษตรกรมีน้ำทำการเกษตร ตามแนวทางปรัชญาเศรษฐกิจ พอเพียง	ขุดสระน้ำขนาดความจุประมาณ ๑,๒๐๐ ลบ.ม. จำนวน ๑,๐๐๐ สระ/ปี โดยจัดซื้อน้ำมันเชื้อเพลิงและ หล่อลื่นที่ใช้กับเครื่องจักรกลของ อบจ.	๒,๐๐๐,๐๐๐	๒,๐๐๐,๐๐๐	๒,๐๐๐,๐๐๐	ประชาชน ๑,๐๐๐ ครัวเรือน มีสระน้ำสำหรับดำเนินกิจกรรม ตามแนวทางปรัชญาเศรษฐกิจ พอเพียง	กองช่าง
๔๓. จัดซื้อวัสดุ/ครุภัณฑ์สำหรับแก้ไข ปัญหาการขาดแคลนน้ำให้แก่ประชาชน ในจังหวัดนครสวรรค์ <i>(เสนอโดย ส่วนราชการ/กองช่าง)</i>	เพื่อแก้ไขปัญหาการขาดแคลนน้ำ เพื่อการอุปโภค - บริโภค และการเกษตร	จัดซื้อวัสดุ ครุภัณฑ์สำหรับแก้ไขปัญหาการ ขาดแคลนน้ำให้แก่ประชาชนในพื้นที่ ที่ขาดแคลนน้ำเพื่อการอุปโภค -บริโภค และการเกษตร ดังนี้ ๑. จัดซื้อวัสดุที่ใช้งานเจาะบ่อน้ำบาดาล และงานเป่าล้างบ่อน้ำบาดาล ๒. จัดซื้อชุดเจาะลมสำหรับเจาะชั้นหินแข็ง ขนาด ϕ ๕ ๑/๒ นิ้ว จำนวน ๓ ชุด ๓. จัดซื้อชุดเจาะลมสำหรับเจาะชั้นหินแข็ง	๑๐๐,๐๐๐	๑๐๐,๐๐๐	๑๐๐,๐๐๐	ประชาชน ๖,๐๐๐ ครัวเรือน หรือ ๓๐,๐๐๐ คน ที่ประสบปัญหา การขาดแคลนน้ำเพื่อการอุปโภค -บริโภค พื้นที่การเกษตร ๑๐๐,๐๐๐ ไร่ ได้รับการช่วยเหลือ	กองช่าง
			-	-	๒๗๐,๐๐๐		
			-	-	๓๔๐,๐๐๐		

๑. ยุทธศาสตร์น้ำ

๑.๑ แนวทางการพัฒนาและบริหารจัดการน้ำให้พอเพียงต่อการอุปโภค บริโภคและทำการเกษตร

ที่	โครงการ	วัตถุประสงค์	เป้าหมาย (ผลผลิตของโครงการ)	งบประมาณและที่มา			ผลลัพธ์ที่คาดว่าจะได้รับ	หน่วยงาน ที่รับผิดชอบ
				๒๕๕๗ (บาท)	๒๕๕๘ (บาท)	๒๕๕๙ (บาท)		
			ขนาด ϕ ๖-๑๒ นิ้ว จำนวน ๒ ชุด ๔. จัดซื้อหัวเจาะบ่อน้ำบาดาลแบบ Button Bit ขนาด ϕ ๕ ๑/๒ จำนวน ๓๐ หัว ๕. จัดซื้อหัวเจาะบ่อน้ำบาดาลแบบ Button Bit ขนาด ϕ ๘ นิ้ว จำนวน ๓ หัว ๖. จัดซื้อหัวเจาะบ่อน้ำบาดาลแบบ DRAG Bit ขนาด ϕ ๖ ๓/๔ นิ้ว จำนวน ๒ หัว	-	-	๕๕๐,๐๐๐		
			๗. จัดซื้อก้านเจาะบ่อน้ำบาดาล ขนาด ϕ ๒ ๓/๘ นิ้ว ยาว ๑๐ ฟุต ๘. จัดซื้อประแจคอมม่า ขนาด ๑๘ นิ้ว จำนวน ๔ ตัว ๙. จัดซื้อประแจคอมม่า ขนาด ๒๔ นิ้ว จำนวน ๒ ตัว ๑๐. จัดซื้อประแจคอมม่า ขนาด ๓๖ นิ้ว จำนวน ๒ ตัว ๑๑. จัดซื้อประแจคอมม่า ขนาด ๔๘ นิ้ว จำนวน ๔ ตัว ๑๒. จัดซื้อประแจบล็อก เบอร์ ๘-๓๒ จำนวน ๑ ชุด ๑๓. ปากกาจับท่อประปา ขนาด ϕ	-	-	๒๑๐,๐๐๐		
				-	-	๒๐,๙๖๐		
				-	-	๑๖,๔๐๐		
				-	-	๓๑,๖๘๐		
				-	-	๘๐,๐๐๐		
				-	-	๘,๕๐๐		
				-	-	๑๒,๐๐๐		

๑. ยุทธศาสตร์น้ำ

๑.๑ แนวทางการพัฒนาและบริหารจัดการน้ำให้พอเพียงต่อการอุปโภค บริโภคและทำการเกษตร

ที่	โครงการ	วัตถุประสงค์	เป้าหมาย (ผลผลิตของโครงการ)	งบประมาณและที่มา			ผลลัพธ์ที่คาดว่าจะได้รับ	หน่วยงาน ที่รับผิดชอบ
				๒๕๕๗ (บาท)	๒๕๕๘ (บาท)	๒๕๕๙ (บาท)		
			๓ นิ้ว จำนวน ๒ ตัว ๑๔. จัดซื้อรอก ขนาด ๑.๕ ตัน จำนวน ๑ ตัว ๑๕. จัดซื้อรอก ขนาด ๒ ตัน จำนวน ๑ ตัว ๑๖. จัดซื้อตู้เชื่อมไฟฟ้าพร้อมอุปกรณ์ ขนาด ๒๐๐ แอมป์ ใช้ไฟฟ้า ๒๒๐ โวลท์ จำนวน ๑ ตู้ ๑๗. จัดซื้อชุดหัวตัดพร้อมอุปกรณ์ จำนวน ๑ ชุด	-	-	๑๒,๕๐๐		
			๑๘. จัดซื้อรถบรรทุก (ดีเซล) ขนาด ๑ ตัน ปริมาตรกระบอกลูกสูบไม่ต่ำกว่า ๒,๔๐๐ ซีซี ขับเคลื่อน ๒ ล้อ แบบมีช่องว่างด้านหลัง คนขับ (CAB) จำนวน ๑ คัน ๑๙. จัดซื้อรถบรรทุก (ดีเซล) ขนาด ๖ ตัน ๖ ล้อ แบบกระบะเหล็ก จำนวน ๑ คัน ๒๐. จัดซื้อรถบรรทุก (ดีเซล) แบบบรรทุกน้ำ เอนกประสงค์ ความจุน้ำได้ไม่น้อยกว่า ๖,๐๐๐ ลิตร จำนวน ๑ คัน ๒๑. จัดซื้อครุภัณฑ์อื่นๆ	-	-	๖๘๘,๐๐๐		
๔๔.	จัดซื้อวัสดุน้ำมันเชื้อเพลิงสำหรับ	เพื่อแก้ไขปัญหาการขาดแคลนน้ำ	จัดซื้อวัสดุน้ำมันเชื้อเพลิงสำหรับเครื่องชุด	-	๒,๐๐๐,๐๐๐	๒,๐๐๐,๐๐๐	ประชาชน ๕,๔๐๐ ครัวเรือน หรือ	กองช่าง

๑. ยุทธศาสตร์น้ำ

๑.๑ แนวทางการพัฒนาและบริหารจัดการน้ำให้พอเพียงต่อการอุปโภค บริโภคและทำการเกษตร

ที่	โครงการ	วัตถุประสงค์	เป้าหมาย (ผลผลิตของโครงการ)	งบประมาณและที่มา			ผลลัพธ์ที่คาดว่าจะได้รับ	หน่วยงาน ที่รับผิดชอบ
				๒๕๕๗ (บาท)	๒๕๕๘ (บาท)	๒๕๕๙ (บาท)		
	เครื่องชุดเจาะบ่อบาดาล/เป่าล้าง <i>ทบทวนจากแผนพัฒนาสามปี(พ.ศ. ๒๕๕๖-๒๕๕๘)</i>	เพื่อการอุปโภค - บริโภค	เจาะบ่อบาดาลใหม่ในพื้นที่ที่ขาดแคลนน้ำ เพื่อการอุปโภค -บริโภค ดังนี้ - ชุดเจาะบ่อบาดาล ๕๐ บ่อ - เป่าล้างบ่อบาดาลเดิม ๔๐ บ่อ				๑๖๒,๐๐๐ คน ที่ประสบปัญหา การขาดแคลนน้ำเพื่อการอุปโภค -บริโภค ได้รับการช่วยเหลือ	
	ของบประมาณอุดหนุนจากหน่วยงานอื่น ประกอบด้วย ๔๕ รายการ ๑. อำเภอเมืองนครสวรรค์ ๑. ขุดลอกคลองพร้อมก่อสร้างตาดคอนกรีต หมู่ที่ ๗ ตำบลบางม่วง เชื่อมต่อ ตำบลบ้านมะเกลือ อำเภอเมืองนครสวรรค์ จังหวัดนครสวรรค์ <i>จุดพิกัด N ๑๕° ๔๕' ๓๙.๐๑" E ๑๐๐° ๗' ๔.๘๖"</i> <i>(เสนอโดย กกก.ประสานแผนระดับจังหวัดฯ)</i>	เพื่อให้ประชาชนมีน้ำทำการเกษตร ได้อย่างพอเพียง	ขุดลอกคลอง ขนาดกว้าง ๗ เมตร ลึก ๒ เมตร ยาว ๕,๐๐๐ เมตร พร้อมก่อสร้างตาดคอนกรีต รายละเอียดตามแบบที่ อบจ.กำหนด	-	๑,๕๐๐,๐๐๐ (ขอเงินอุดหนุน)	๑,๕๐๐,๐๐๐ (ขอเงินอุดหนุน)	ประชาชนมีน้ำเพื่อใช้ทำการเกษตร จำนวน ๙๓๐ ครัวเรือน	กองช่าง
	๒. ขุดลอกคลองพร้อมวางท่อระบายน้ำ	เพื่อให้ประชาชนมีน้ำทำการเกษตร	ขุดลอกคลอง ขนาดกว้าง ๖ เมตร	-	๑,๐๐๐,๐๐๐	-	ประชาชนมีน้ำเพื่อใช้ทำการเกษตร	กองช่าง

๑. ยุทธศาสตร์น้ำ

๑.๑ แนวทางการพัฒนาและบริหารจัดการน้ำให้พอเพียงต่อการอุปโภค บริโภคและทำการเกษตร

ที่	โครงการ	วัตถุประสงค์	เป้าหมาย (ผลผลิตของโครงการ)	งบประมาณและที่มา			ผลลัพธ์ที่คาดว่าจะได้รับ	หน่วยงาน ที่รับผิดชอบ
				๒๕๕๗ (บาท)	๒๕๕๘ (บาท)	๒๕๕๙ (บาท)		
	<p>หมู่ที่ ๓ ตำบลบ้านแก่ง อำเภอเมืองนครสวรรค์ เชื่อมต่อ ตำบลเขาดิน อำเภอเก้าเลี้ยว จังหวัดนครสวรรค์</p> <p>จุดพิกัด N ๑๗๔๗๓๕๐ E ๖๑๒๖๐๓ (เสนอโดย กกก.ประสานแผนระดับจังหวัดฯ)</p>	ได้อย่างพอเพียง	<p>ลึก ๒.๕๐ เมตร ยาว ๒,๕๐๐ เมตร รายละเอียดตามแบบที่ อบจ.กำหนด</p>		(ขอเงินอุดหนุน)		จำนวน ๒๕๐ ครัวเรือน	

	<p>๒. อำเภอลาดยาว</p> <p>๓. ขุดลอกคลอง หมู่ที่ ๔ ตำบลหนองยาว เชื่อมต่อ หมู่ที่ ๓ และ ๒ ตำบลหนองนมวัว อำเภอลาดยาว และเชื่อมต่อ หมู่ที่ ๔ ตำบลหนองกระโดน อำเภอเมืองนครสวรรค์ จังหวัดนครสวรรค์</p> <p>จุดพิกัด N ๑๕° ๔๕' ๗.๐๑" E ๙๙° ๕๓' ๒๙.๘๘" (เสนอโดย กกก.ประสานแผนระดับจังหวัดฯ)</p>	เพื่อให้ประชาชนมีน้ำทำการเกษตร ได้อย่างพอเพียง	<p>ขุดลอกคลอง ขนาดกว้าง ๑๖ เมตร ลึก ๓.๕ เมตร ยาว ๑๐,๐๐๐ เมตร รายละเอียดตามแบบที่ อบจ.กำหนด</p>	-	๓,๐๐๐,๐๐๐ (ขอเงินอุดหนุน)	๓,๐๐๐,๐๐๐ (ขอเงินอุดหนุน)	ประชาชนมีน้ำเพื่อใช้ในการเกษตร จำนวน ๙๐๐ ครัวเรือน	กองช่าง
	<p>๔. ขุดลอกคลอง หมู่ที่ ๕ ตำบลศาลเจ้าไก่ต่อ</p>	เพื่อให้ประชาชนมีน้ำทำการเกษตร	ขุดลอกคลอง ขนาดกว้าง ๒๐ เมตร	-	๑๐,๐๐๐,๐๐๐	๑๐,๐๐๐,๐๐๐	ประชาชนมีน้ำเพื่อใช้ในการเกษตร	กองช่าง

๑. ยุทธศาสตร์น้ำ

๑.๑ แนวทางการพัฒนาและบริหารจัดการน้ำให้พอเพียงต่อการอุปโภค บริโภคและทำการเกษตร

ที่	โครงการ	วัตถุประสงค์	เป้าหมาย (ผลผลิตของโครงการ)	งบประมาณและที่มา			ผลลัพธ์ที่คาดว่าจะได้รับ	หน่วยงาน ที่รับผิดชอบ
				๒๕๕๗ (บาท)	๒๕๕๘ (บาท)	๒๕๕๙ (บาท)		
	เชื่อมต่อ ตำบลห้วยน้ำหอม อำเภอลาดยาว จังหวัดนครสวรรค์ จุดพิกัด N ๑๕° ๔๘' ๒๐.๖๕" E ๙๙° ๓๖' ๔๔.๖๐" <i>(เสนอโดย คกก.ประสานแผนระดับจังหวัดฯ)</i> ๓. อำเภอตากาลี	ได้อย่างพอเพียง	ลึก ๓ เมตร ยาว ๑๗,๐๐๐ เมตร รายละเอียดตามแบบที่ อบจ.กำหนด		(ขอเงินอุดหนุน)	(ขอเงินอุดหนุน)	จำนวน ๓๕๐ คริวเรือน	
	๕. ขุดลอกคลอง หมู่ที่ ๒ ตำบลห้วยหวาย เชื่อมต่อ ตำบลตากาลี อำเภอตากาลี จังหวัดนครสวรรค์ จุดพิกัด N ๑๕° ๒๐' ๓๖" E ๑๐๐° ๒๑' ๔๙" <i>(เสนอโดย คกก.ประสานแผนระดับจังหวัดฯ)</i>	เพื่อให้ประชาชนมีน้ำทำการเกษตร ได้อย่างพอเพียง	ขุดลอกคลอง ขนาดกว้าง ๑๘ เมตร ลึก ๔.๐๐ เมตร ยาว ๒,๕๐๐ เมตร รายละเอียดตามแบบที่ อบจ.กำหนด	-	๒,๐๐๐,๐๐๐ (ขอเงินอุดหนุน)	-	ประชาชนมีน้ำเพื่อใช้ทำการเกษตร จำนวน ๓๕๐ คริวเรือน	กองช่าง
	๖. ก่อสร้างระบบประปาแบบผิวดินขนาดใหญ่ หมู่ที่ ๑ ตำบลห้วยหวาย อำเภอตากาลี จังหวัดนครสวรรค์ จุดพิกัด N ๑๕° ๒๐' ๕๕" E ๑๐๐° ๑๘' ๓๖" <i>(เสนอโดย คกก.ประสานแผนระดับจังหวัดฯ)</i> <i>ทบทวนจากแผนพัฒนาสามปี(พ.ศ. ๒๕๕๖-๒๕๕๘)</i> ๔. อ.บรรพตพิสัย	เพื่อให้ประชาชนมีน้ำอุปโภค-บริโภค ได้อย่างพอเพียง	ก่อสร้างระบบประปาแบบผิวดิน ขนาดใหญ่ จำนวน ๑ แห่ง รายละเอียดตามแบบที่ อบจ.กำหนด	-	-	๕,๐๐๐,๐๐๐ (ขอเงินอุดหนุน)	ประชาชนมีน้ำเพื่อใช้ทำการ อุปโภค-บริโภค จำนวน ๔๐๐ คริวเรือน	กองช่าง
	๗. ขุดลอกอ่างเก็บน้ำ หมู่ที่ ๑๐ ตำบลหนองกรด	เพื่อให้ประชาชนมีน้ำทำการเกษตร	ขุดลอกอ่างเก็บน้ำ ขนาดพื้นที่ ๕๐ ไร่	-	-	๑,๐๓๓,๕๐๐	ประชาชนมีน้ำเพื่อใช้ทำการเกษตร	กองช่าง

๑. ยุทธศาสตร์น้ำ

๑.๑ แนวทางการพัฒนาและบริหารจัดการน้ำให้พอเพียงต่อการอุปโภค บริโภคและทำการเกษตร

ที่	โครงการ	วัตถุประสงค์	เป้าหมาย (ผลผลิตของโครงการ)	งบประมาณและที่มา			ผลลัพธ์ที่คาดว่าจะได้รับ	หน่วยงาน ที่รับผิดชอบ
				๒๕๕๗ (บาท)	๒๕๕๘ (บาท)	๒๕๕๙ (บาท)		
	อำเภอบรรพตพิสัย เชื่อมต่อ หมู่ที่ ๙ ตำบลหัววง อำเภอเก้าเลี้ยว จังหวัดนครสวรรค์ <i>จุดพิกัด N ๑๕.๙๓๕๖๗ E ๑๐๐.๑๑๖๐๔</i> <i>(เสนอโดย กกก.ประสานแผนระดับจังหวัดฯ)</i>	ได้อย่างพอเพียง	ขนาดกว้าง ๔๑ เมตร ลึก ๕ เมตร ยาว ๗๐๐ เมตร รายละเอียดตามแบบที่ อบจ.กำหนด			(ขอเงินอุดหนุน)	จำนวน ๕๖๒ ครัวเรือน	
	๘. ก่อสร้างประปาขนาดใหญ่ หมู่ที่ ๔ ตำบลเจริญผล อำเภอบรรพตพิสัย จังหวัดนครสวรรค์ <i>จุดพิกัด N ๑๕° ๕๙' ๔๗.๗๑" E ๑๐๐° ๐' ๕๓.๘๔"</i> <i>(เสนอโดย กกก.ประสานแผนระดับจังหวัดฯ)</i>	เพื่อให้ประชาชนมีน้ำอุปโภค-บริโภค ได้อย่างพอเพียง	ก่อสร้างประปาขนาดใหญ่ จำนวน ๑ แห่ง มีความจุ ๓๐ ลบ.ม. รายละเอียดตามแบบที่ อบจ.กำหนด	-	๓,๕๐๐,๐๐๐ (ขอเงินอุดหนุน)	-	ประชาชนมีน้ำเพื่อใช้ทำการ อุปโภค-บริโภค จำนวน ๔๐๐ ครัวเรือน	กองช่าง
	๙. ก่อสร้างเหมืองสูบน้ำด้วยพลังงานไฟฟ้า พร้อมติดตั้งวัสดุอุปกรณ์ หมู่ที่ ๔ ตำบลตาชืด อำเภอบรรพตพิสัย จังหวัดนครสวรรค์ <i>จุดพิกัด N ๕๙๓๖๓๒ E๗๗๐๔๐๔</i> <i>(เสนอโดย กกก.ประสานแผนระดับจังหวัดฯ)</i> <i>ทบทวนจากแผนพัฒนาสามปี(พ.ศ. ๒๕๕๖-๒๕๕๘)</i>	เพื่อให้ประชาชนมีน้ำทำการเกษตร ได้อย่างพอเพียง	ก่อสร้างเหมืองสูบน้ำด้วยพลังงานไฟฟ้า พร้อมติดตั้งวัสดุอุปกรณ์ จำนวน ๑ แห่ง รายละเอียดตามแบบที่ อบจ.กำหนด	-	๓,๘๐๐,๐๐๐ (ขอเงินอุดหนุน)	-	ประชาชนมีน้ำเพื่อใช้ทำการเกษตร จำนวน ๔๐๐ ครัวเรือน	

๑. ยุทธศาสตร์น้ำ

๑.๑ แนวทางการพัฒนาและบริหารจัดการน้ำให้พอเพียงต่อการอุปโภค บริโภคและทำการเกษตร

ที่	โครงการ	วัตถุประสงค์	เป้าหมาย (ผลผลิตของโครงการ)	งบประมาณและที่มา			ผลลัพธ์ที่คาดว่าจะได้รับ	หน่วยงาน ที่รับผิดชอบ
				๒๕๕๗ (บาท)	๒๕๕๘ (บาท)	๒๕๕๙ (บาท)		
๑๐.	ขุดลอกคลอง หมู่ที่ ๖ และ หมู่ที่ ๔ ตำบลท่าจิว เชื่อมต่อ ตำบลอ่างทอง อำเภอบรรพตพิสัย จังหวัดนครสวรรค์ <i>จุดพิกัด N ๑๕.๙๑๙๘๕๘ E ๙๙.๙๐๙๗๐๐ (เสนอโดย กกก.ประสานแผนระดับจังหวัดฯ) ทบทวนจากแผนพัฒนาสามปี(พ.ศ. ๒๕๕๖-๒๕๕๘)</i>	เพื่อให้ประชาชนมีน้ำทำการเกษตรได้อย่างพอเพียง	ขุดลอกคลอง ขนาดกว้างเฉลี่ย ๒๐-๓๐ เมตร ยาว ๖,๕๐๐ เมตร พร้อมก่อสร้างประตูระบายน้ำ จำนวน ๑ จุด รายละเอียดตามแบบที่ อบจ.กำหนด	-	๔,๐๐๐,๐๐๐ (ขอเงินอุดหนุน)	-	ประชาชนมีน้ำเพื่อใช้ในการเกษตร จำนวน ๔๕๐ ครัวเรือน	กองช่าง
๑๑.	ขุดลอกคลอง หมู่ที่ ๕ ตำบลท่าจิว เชื่อมต่อ ตำบลอ่างทอง อำเภอบรรพตพิสัย จังหวัดนครสวรรค์ <i>จุดพิกัด N๑๕.๘๙๔๐๔๒ E ๙๙.๙๑๔๒๔๙ (เสนอโดย กกก.ประสานแผนระดับจังหวัดฯ) ทบทวนจากแผนพัฒนาสามปี(พ.ศ. ๒๕๕๖-๒๕๕๘)</i>	เพื่อให้ประชาชนมีน้ำทำการเกษตรได้อย่างพอเพียง	ขุดลอกคลอง ขนาดกว้างเฉลี่ย ๒๕-๓๕ เมตร ยาว ๒,๘๕๐ เมตร พร้อมก่อสร้างประตูระบายน้ำ จำนวน ๑ จุด รายละเอียดตามแบบที่ อบจ.กำหนด	-	๔,๐๐๐,๐๐๐ (ขอเงินอุดหนุน)	-	ประชาชนมีน้ำเพื่อใช้ในการเกษตร จำนวน ๓๕๐ ครัวเรือน	กองช่าง
๑๒.	ขุดลอกคลอง พร้อมก่อสร้างฝายน้ำล้น หมู่ที่ ๕ ตำบลท่าจิว เชื่อมต่อ หมู่ที่ ๔ ตำบลอ่างทอง อำเภอบรรพตพิสัย จังหวัดนครสวรรค์ <i>จุดพิกัด N ๑๕° ๕๓' ๑๘.๔๔" E ๙๙° ๕๕' ๑๘.๐๗" (เสนอโดย กกก.ประสานแผนระดับจังหวัดฯ)</i>	เพื่อให้ประชาชนมีน้ำทำการเกษตรได้อย่างพอเพียง	ขุดลอกคลอง ขนาดกว้าง ๓๐ เมตร ลึก ๔ เมตร ยาว ๓,๕๐๐ เมตร พร้อมก่อสร้างฝายน้ำล้น สูง ๒ เมตร ยาวประมาณ ๒๕ เมตร รายละเอียดตามแบบที่ อบจ.กำหนด	-	๓,๘๐๐,๐๐๐ (ขอเงินอุดหนุน)	๓,๘๐๐,๐๐๐ (ขอเงินอุดหนุน)	ประชาชนมีน้ำเพื่อใช้ในการเกษตร จำนวน ๓๐๐ ครัวเรือน	กองช่าง

๑. ยุทธศาสตร์น้ำ

๑.๑ แนวทางการพัฒนาและบริหารจัดการน้ำให้พอเพียงต่อการอุปโภค บริโภคและทำการเกษตร

ที่	โครงการ	วัตถุประสงค์	เป้าหมาย (ผลผลิตของโครงการ)	งบประมาณและที่มา			ผลลัพธ์ที่คาดว่าจะได้รับ	หน่วยงาน ที่รับผิดชอบ
				๒๕๕๗ (บาท)	๒๕๕๘ (บาท)	๒๕๕๙ (บาท)		
	๕. อำเภอชุมแสง							
	๑๓. ขุดลอกอ่างเก็บน้ำ หมู่ที่ ๒ ตำบลโคกหม้อ อำเภอชุมแสง จังหวัดนครสวรรค์ <i>จุดพิกัด N ๑๕° ๕๐' ๕๑.๗๖" E ๑๐๐° ๑๔' ๓๓.๖๘"</i> <i>(เสนอโดย กกก.ประสานแผนระดับจังหวัดฯ)</i>	เพื่อให้ประชาชนมีน้ำทำการเกษตรได้อย่างพอเพียง	ขุดลอกอ่างเก็บน้ำ พื้นที่ ๗๔ ไร่ ลึก ๓ เมตร รายละเอียดตามแบบที่ อบจ.กำหนด	-	๔,๕๐๐,๐๐๐ (ขอเงินอุดหนุน)	๔,๕๐๐,๐๐๐ (ขอเงินอุดหนุน)	ประชาชนมีน้ำเพื่อใช้ในการเกษตร จำนวน ๑๒๕ ครัวเรือน	กองช่าง
	๑๔. ขุดลอกอ่างเก็บน้ำ หมู่ที่ ๒ ตำบลพันลาน อำเภอชุมแสง จังหวัดนครสวรรค์ <i>จุดพิกัด N ๑๕° ๘๔' ๒๒.๙๘" E ๑๐๐° ๒๖' ๕๖.๖๑"</i> <i>(เสนอโดย กกก.ประสานแผนระดับจังหวัดฯ)</i>	เพื่อให้ประชาชนมีน้ำทำการเกษตรได้อย่างพอเพียง	ขุดลอกอ่างเก็บน้ำ พื้นที่ ๑๕๓ ไร่ ลึก ๒ เมตร รายละเอียดตามแบบที่ อบจ.กำหนด	-	๓,๐๐๐,๐๐๐ (ขอเงินอุดหนุน)	๓,๐๐๐,๐๐๐ (ขอเงินอุดหนุน)	ประชาชนมีน้ำเพื่อใช้ในการเกษตร จำนวน ๒๐๐ ครัวเรือน	กองช่าง
	๑๕. ขุดลอกอ่างเก็บน้ำ หมู่ที่ ๒,๔,๖ ตำบลโคกหม้อ อำเภอชุมแสง จังหวัดนครสวรรค์ <i>จุดพิกัด N ๑๕° ๕๐' ๔๕.๑๙" E ๑๐๐° ๑๓' ๔๙.๘๘"</i> <i>(เสนอโดย กกก.ประสานแผนระดับจังหวัดฯ)</i>	เพื่อให้ประชาชนมีน้ำทำการเกษตรได้อย่างพอเพียง	ขุดลอกอ่างเก็บน้ำ พื้นที่ ๕๒๘ ไร่ ลึก ๓ เมตร รายละเอียดตามแบบที่ อบจ.กำหนด	-	๑๕,๐๐๐,๐๐๐ (ขอเงินอุดหนุน)	๑๕,๐๐๐,๐๐๐ (ขอเงินอุดหนุน)	ประชาชนมีน้ำเพื่อใช้ในการเกษตร จำนวน ๔๕๖ ครัวเรือน	กองช่าง
	๑๖. ขุดลอกคลอง พร้อมก่อสร้างฝายน้ำล้น และผนังกันน้ำข้างคลองห้วยชันทั้งสองฝั่ง จากเขตตำบลท่าเสา อำเภอโพทะเล จังหวัดพิจิตร ถึงประตู ทรบ.ห้วงสระ เชื่อมต่อ หมู่ที่ ๔ ตำบลบางเคียน อำเภอชุมแสง จังหวัดนครสวรรค์	เพื่อให้ประชาชนมีน้ำทำการเกษตรได้อย่างพอเพียง	ขุดลอกคลอง และก่อสร้างฝายน้ำล้น ขนาดกว้าง ๔๐ เมตร ลึก ๔ เมตร ยาว ๔,๐๐๐ เมตร รายละเอียดตามแบบที่ อบจ.กำหนด	-	๑๐,๐๐๐,๐๐๐ (ขอเงินอุดหนุน)	๑๐,๐๐๐,๐๐๐ (ขอเงินอุดหนุน)	ประชาชนมีน้ำเพื่อใช้ในการเกษตร จำนวน ๒๐๐ ครัวเรือน	กองช่าง

๑. ยุทธศาสตร์น้ำ

๑.๑ แนวทางการพัฒนาและบริหารจัดการน้ำให้พอเพียงต่อการอุปโภค บริโภคและทำการเกษตร

ที่	โครงการ	วัตถุประสงค์	เป้าหมาย (ผลผลิตของโครงการ)	งบประมาณและที่มา			ผลลัพธ์ที่คาดว่าจะได้รับ	หน่วยงาน ที่รับผิดชอบ
				๒๕๕๗ (บาท)	๒๕๕๘ (บาท)	๒๕๕๙ (บาท)		
	<p>๖. อำเภอไพศาลี</p> <p>๑๗. ขุดลอกคลอง หมู่ที่ ๕ ตำบลนาขอม อำเภอไพศาลี เชื่อมต่อ ตำบลวังป้อ อำเภอหนองบัว จังหวัดนครสวรรค์</p> <p>จุดพิกัด N ๑๕° ๔๕' ๕๓.๐๔" E ๑๐๐° ๔๘' ๑๑.๕๑" (เสนอโดย กกก.ประสานแผนระดับจังหวัดฯ)</p>	เพื่อให้ประชาชนมีน้ำทำการเกษตรได้อย่างพอเพียง	ขุดลอกคลอง ขนาดกว้าง ๑๕ เมตร ลึก ๓ เมตร ยาว ๑,๘๐๐ เมตร รายละเอียดตามแบบที่ อบจ.กำหนด	-	๑,๐๐๐,๐๐๐ (ขอเงินอุดหนุน)	-	ประชาชนมีน้ำเพื่อใช้ในการเกษตร จำนวน ๘๘๗ ครัวเรือน	กองช่าง
	<p>๑๘. ขุดลอกคลอง หมู่ที่ ๕ ตำบลวังข่อย เชื่อมต่อ หมู่ที่ ๔ ตำบลไพศาลี อำเภอไพศาลี จังหวัดนครสวรรค์</p> <p>จุดพิกัด N ๑๕° ๓๗' ๕๑.๔๐" E ๑๐๐° ๔๘' ๘.๗๐" (เสนอโดย อบต.วังข่อย)</p>	เพื่อให้ประชาชนมีน้ำทำการเกษตรได้อย่างพอเพียง	ขุดลอกคลอง ขนาดกว้าง ๑๕ เมตร ลึก ๓.๕ เมตร ยาว ๓,๖๐๐ เมตร รายละเอียดตามแบบที่ อบจ.กำหนด	-	๑,๙๐๐,๐๐๐ (ขอเงินอุดหนุน)	-	ประชาชนมีน้ำเพื่อใช้ในการเกษตร จำนวน ๕๐๐ ครัวเรือน	กองช่าง
	<p>๑๙. ขุดลอกคลอง หมู่ที่ ๙ ตำบลนาขอม อำเภอไพศาลี เชื่อมต่อ ตำบลวังป้อ อำเภอหนองบัว จังหวัดนครสวรรค์</p> <p>จุดพิกัด N ๑๕° ๔๖' ๔๑.๔๓" E ๑๐๐° ๔๖' ๓๙.๖๒" (เสนอโดย กกก.ประสานแผนระดับจังหวัดฯ)</p>	เพื่อให้ประชาชนมีน้ำทำการเกษตรได้อย่างพอเพียง	ขุดลอกคลอง ขนาดกว้าง ๒๐ เมตร ลึก ๓ เมตร ยาว ๑,๒๐๐ เมตร รายละเอียดตามแบบที่ อบจ.กำหนด	-	๑,๐๐๐,๐๐๐ (ขอเงินอุดหนุน)	-	ประชาชนมีน้ำเพื่อใช้ในการเกษตร จำนวน ๘๘๗ ครัวเรือน	กองช่าง

๑. ยุทธศาสตร์น้ำ

๑.๑ แนวทางการพัฒนาและบริหารจัดการน้ำให้พอเพียงต่อการอุปโภค บริโภคและทำการเกษตร

ที่	โครงการ	วัตถุประสงค์	เป้าหมาย (ผลผลิตของโครงการ)	งบประมาณและที่มา			ผลลัพธ์ที่คาดว่าจะได้รับ	หน่วยงาน ที่รับผิดชอบ
				๒๕๕๗ (บาท)	๒๕๕๘ (บาท)	๒๕๕๙ (บาท)		
	๒๐. ขุดลอกคลอง หมู่ที่ ๗,๑,๑๑ ตำบลวังข่อย เชื่อมต่อ หมู่ที่ ๔ ตำบลไพศาลี อำเภอไพศาลี จังหวัดนครสวรรค์ จุดพิกัด N ๑๕° ๓๗' ๕๑.๔๐" E ๑๐๐° ๔๘' ๘.๗๐" <i>(เสนอโดย อบต.วังข่อย)</i> ๗. อำเภอท่าตะโก	เพื่อให้ประชาชนมีน้ำทำการเกษตรได้อย่างพอเพียง	ขุดลอกคลอง ขนาดกว้าง ๑๕ เมตร ลึก ๓.๕ เมตร ยาว ๑,๙๐๐ เมตร รายละเอียดตามแบบที่ อบจ.กำหนด	-	๑,๑๐๐,๐๐๐ (ขอเงินอุดหนุน)	-	ประชาชนมีน้ำเพื่อใช้ในการเกษตร จำนวน ๕๐๐ ครัวเรือน	กองช่าง
	๒๑. ขุดลอกคลองพร้อมวางท่อ ค.ส.ล. หมู่ที่ ๖ ตำบลพนมรอก เชื่อมต่อ หมู่ที่ ๔ ตำบลวังมหากร อำเภอท่าตะโก จังหวัดนครสวรรค์ จุดพิกัด N ๑๕° ๔๑' ๒๐.๙๕" E ๑๐๐° ๒๒' ๙๔.๔๒" <i>(เสนอโดย กกก.ประสานแผนระดับจังหวัดฯ)</i>	เพื่อให้ประชาชนมีน้ำทำการเกษตรได้อย่างพอเพียง	ขุดลอกคลอง ขนาดกว้าง ๑๐ เมตร ลึก ๙ เมตร ยาว ๒๐๐ เมตร พร้อมวางท่อ ค.ส.ล. ขนาด ๒.๔๐x ๒.๔๐x๑.๐๐ เมตร จำนวน ๓ แถว รายละเอียดตามแบบที่ อบจ.กำหนด	-	๑,๒๔๓,๐๐๐ (ขอเงินอุดหนุน)	-	ประชาชนมีน้ำเพื่อใช้ในการเกษตร จำนวน ๓๐๐ ครัวเรือน	กองช่าง

๒๒. ขุดลอกคลองส่งน้ำหมู่ที่ ๒ ตำบลท่าบง เชื่อมต่อ ตำบลท่าตะโก อำเภอท่าตะโก จังหวัดนครสวรรค์ จุดพิกัด N ๑๕° ๕๗' ๗๘.๓๘" E ๑๐๐° ๕๖' ๐๗.๗๓"	เพื่อให้ประชาชนมีน้ำทำการเกษตรได้อย่างพอเพียง	ขุดลอกคลองส่งน้ำ ขนาดกว้าง ๑๔ เมตร ลึก ๓ เมตร ยาว ๒,๑๐๐ เมตร รายละเอียดตามแบบที่ อบจ.กำหนด	-	๑,๐๐๐,๐๐๐ (ขอเงินอุดหนุน)	๓๒๒,๐๐๐ (ขอเงินอุดหนุน)	ประชาชนมีน้ำเพื่อใช้ในการเกษตร จำนวน ๒๐๐ ครัวเรือน	กองช่าง
--	---	--	---	------------------------------	----------------------------	--	---------

๑. ยุทธศาสตร์น้ำ

๑.๑ แนวทางการพัฒนาและบริหารจัดการน้ำให้พอเพียงต่อการอุปโภค บริโภคและทำการเกษตร

ที่	โครงการ	วัตถุประสงค์	เป้าหมาย (ผลผลิตของโครงการ)	งบประมาณและที่มา			ผลลัพธ์ที่คาดว่าจะได้รับ	หน่วยงาน ที่รับผิดชอบ
				๒๕๕๗ (บาท)	๒๕๕๘ (บาท)	๒๕๕๙ (บาท)		
	<i>(เสนอโดย กกก.ประสานแผนระดับจังหวัดฯ) ทบทวนจากแผนพัฒนาสามปี(พ.ศ. ๒๕๕๖-๒๕๕๘)</i>							
	๒๓. ขุดลอกคลอง พร้อมวางท่อเหลี่ยม หมู่ที่ ๕ ตำบลสายลำโพง เชื่อมต่อ หมู่ที่ ๕ ตำบลวังใหญ่ อำเภอท่าตะโก จังหวัดนครสวรรค์ <i>(เสนอโดยส่วนราชการอื่น/อบต.สายลำโพง)</i>	เพื่อให้ประชาชนมีน้ำทำการเกษตรได้อย่างพอเพียง	ขุดลอกคลอง ขนาดกว้าง ๑๕ เมตร ลึก ๓ เมตร ยาว ๒,๕๐๐ เมตร พร้อมวางท่อเหลี่ยมชนิด ๒ ช่อง จำนวน ๔ จุด รายละเอียดตามแบบที่ อบจ.กำหนด	-	๑,๕๐๐,๐๐๐ (ขอเงินอุดหนุน)	๑,๕๐๐,๐๐๐ (ขอเงินอุดหนุน)	ประชาชนมีน้ำเพื่อใช้ในการเกษตร จำนวน ๑๕๐ ครัวเรือน	กองช่าง
	๒๔. ขุดลอกคลอง หมู่ที่ ๕ - ๙ ตำบลสายลำโพง เชื่อมต่อ ตำบลวังใหญ่ อำเภอท่าตะโก จังหวัดนครสวรรค์ <i>(เสนอโดยส่วนราชการอื่น/อบต.สายลำโพง)</i>	เพื่อให้ประชาชนมีน้ำทำการเกษตรได้อย่างพอเพียง	ขุดลอกคลอง ขนาดกว้าง ๑๕ เมตร ลึก ๓ เมตร ยาว ๔,๕๐๐ เมตร รายละเอียดตามแบบที่ อบจ.กำหนด	-	๑,๕๐๐,๐๐๐ (ขอเงินอุดหนุน)	๑,๕๐๐,๐๐๐ (ขอเงินอุดหนุน)	ประชาชนมีน้ำเพื่อใช้ในการเกษตร จำนวน ๒๐๐ ครัวเรือน	กองช่าง
	๒๕. ขุดลอกคลอง ตำบลสายลำโพง อำเภอท่าตะโก เชื่อมต่อ ตำบลธารทหาร อำเภอหนองบัว จังหวัดนครสวรรค์ <i>(เสนอโดยส่วนราชการอื่น/อบต.สายลำโพง)</i>	เพื่อให้ประชาชนมีน้ำทำการเกษตรได้อย่างพอเพียง	ขุดลอกคลอง ขนาดกว้าง ๑๘ เมตร ลึก ๕ เมตร ยาว ๓,๗๐๐ เมตร รายละเอียดตามแบบที่ อบจ.กำหนด	-	๑,๕๐๐,๐๐๐ (ขอเงินอุดหนุน)	๑,๕๐๐,๐๐๐ (ขอเงินอุดหนุน)	ประชาชนมีน้ำเพื่อใช้ในการเกษตร จำนวน ๒๐๐ ครัวเรือน	กองช่าง
	๒๖. ขุดลอกคลอง หมู่ที่ ๗ ตำบลสายลำโพง เชื่อมต่อ ตำบลพนมรอก อำเภอท่าตะโก จังหวัดนครสวรรค์	เพื่อให้ประชาชนมีน้ำทำการเกษตรได้อย่างพอเพียง	ขุดลอกคลอง ขนาดกว้าง ๑๕ เมตร ลึก ๓ เมตร ยาว ๓,๙๐๐ เมตร รายละเอียดตามแบบที่ อบจ.กำหนด	-	๒,๔๐๐,๐๐๐ (ขอเงินอุดหนุน)	-	ประชาชนมีน้ำเพื่อใช้ในการเกษตร จำนวน ๒๐๐ ครัวเรือน	กองช่าง

๑. ยุทธศาสตร์น้ำ

๑.๑ แนวทางการพัฒนาและบริหารจัดการน้ำให้พอเพียงต่อการอุปโภค บริโภคและทำการเกษตร

ที่	โครงการ	วัตถุประสงค์	เป้าหมาย (ผลผลิตของโครงการ)	งบประมาณและที่มา			ผลลัพธ์ที่คาดว่าจะได้รับ	หน่วยงาน ที่รับผิดชอบ
				๒๕๕๗ (บาท)	๒๕๕๘ (บาท)	๒๕๕๙ (บาท)		
	(เสนอโดยส่วนราชการอื่น/อบต.สายลำโพง) ๒๗. ขุดลอกคลอง หมู่ที่ ๘ ตำบลสายลำโพง อำเภอท่าตะโก เชื่อมต่อหมู่ที่ ๗ ตำบลธารทหาร อำเภอหนองบัว จังหวัดนครสวรรค์	เพื่อให้ประชาชนมีน้ำทำการเกษตร ได้อย่างพอเพียง	ขุดลอกคลอง ขนาดกว้าง ๑๕ เมตร ลึก ๓ เมตร ยาว ๒,๔๐๐ เมตร รายละเอียดตามแบบที่ อบจ.กำหนด	-	๑,๖๘๐,๐๐๐ (ขอเงินอุดหนุน)	-	ประชาชนมีน้ำเพื่อใช้ในการเกษตร จำนวน ๒๐๐ ครัวเรือน	กองช่าง
	(เสนอโดยส่วนราชการอื่น/อบต.สายลำโพง) ๒๘. ขุดลอกคลอง หมู่ที่ ๑๑ ตำบลสายลำโพง อำเภอท่าตะโก เชื่อมต่อ ตำบลธารทหาร อำเภอหนองบัว จังหวัดนครสวรรค์	เพื่อให้ประชาชนมีน้ำทำการเกษตร ได้อย่างพอเพียง	ขุดลอกคลอง ขนาดกว้าง ๑๕ เมตร ลึก ๓ เมตร ยาว ๓,๖๐๐ เมตร รายละเอียดตามแบบที่ อบจ.กำหนด	-	๒,๐๐๐,๐๐๐ (ขอเงินอุดหนุน)	-	ประชาชนมีน้ำเพื่อใช้ในการเกษตร จำนวน ๒๐๐ ครัวเรือน	กองช่าง
	(เสนอโดยส่วนราชการอื่น/อบต.สายลำโพง) ๒๙. ขุดลอกคลอง หมู่ที่ ๑๒ ตำบลสายลำโพง เชื่อมต่อ ตำบลอนคา อำเภอท่าตะโก จังหวัดนครสวรรค์	เพื่อให้ประชาชนมีน้ำทำการเกษตร ได้อย่างพอเพียง	ขุดลอกคลอง ขนาดกว้าง ๑๕ เมตร ลึก ๓ เมตร ยาว ๕,๔๐๐ เมตร รายละเอียดตามแบบที่ อบจ.กำหนด	-	๑,๕๐๐,๐๐๐ (ขอเงินอุดหนุน)	๑,๕๐๐,๐๐๐ (ขอเงินอุดหนุน)	ประชาชนมีน้ำเพื่อใช้ในการเกษตร จำนวน ๒๐๐ ครัวเรือน	กองช่าง
	(เสนอโดยส่วนราชการอื่น/อบต.สายลำโพง) ๓๐. ขุดลอกคลอง ตำบลสายลำโพง เชื่อมต่อ หมู่ที่ ๘ ตำบลพนมรอก อำเภอท่าตะโก จังหวัดนครสวรรค์	เพื่อให้ประชาชนมีน้ำทำการเกษตร ได้อย่างพอเพียง	ขุดลอกคลอง ขนาดกว้าง ๑๕ เมตร ลึก ๓ เมตร ยาว ๕,๐๐๐ เมตร พร้อมวางท่อ คสล. ๑๐๐x๑๐๐ ซม. รายละเอียดตามแบบที่ อบจ.กำหนด	-	๑,๕๐๐,๐๐๐ (ขอเงินอุดหนุน)	๑,๕๐๐,๐๐๐ (ขอเงินอุดหนุน)	ประชาชนมีน้ำเพื่อใช้ในการเกษตร จำนวน ๒๐๐ ครัวเรือน	กองช่าง
	๓๑. ขุดลอกคลองพร้อมวางท่อ ค.ส.ล. หมู่ที่ ๒ ตำบลพนมรอก เชื่อมต่อ หมู่ที่ ๔	เพื่อให้ประชาชนมีน้ำทำการเกษตร ได้อย่างพอเพียง	ขุดลอกคลอง ขนาดกว้าง ๑๒ เมตร ลึก ๑๑ เมตร ยาว ๘๘๐ เมตร	-	๗๕๗,๐๐๐ (ขอเงินอุดหนุน)	-	ประชาชนมีน้ำเพื่อใช้ในการเกษตร จำนวน ๓๐๐ ครัวเรือน	กองช่าง

๑. ยุทธศาสตร์น้ำ

๑.๑ แนวทางการพัฒนาและบริหารจัดการน้ำให้พอเพียงต่อการอุปโภค บริโภคและทำการเกษตร

ที่	โครงการ	วัตถุประสงค์	เป้าหมาย (ผลผลิตของโครงการ)	งบประมาณและที่มา			ผลลัพธ์ที่คาดว่าจะได้รับ	หน่วยงาน ที่รับผิดชอบ
				๒๕๕๗ (บาท)	๒๕๕๘ (บาท)	๒๕๕๙ (บาท)		
	ตำบลวังฆาทร อำเภอท่าตะโก (สิ้นสุดระยะทาง) จุดพิกัด N ๑๕° ๔๒' ๗.๗๑" E ๑๐๐° ๒๓' ๔๒.๕๒" <i>(เสนอโดย กกก.ประสานแผนระดับจังหวัดฯ)</i>		พร้อมวางท่อ ค.ส.ล. รายละเอียดตามแบบที่ อบจ.กำหนด					
	๓๒. ขุดลอกคลอง หมู่ที่ ๓ ตำบลท่าตะโก เชื่อมต่อ หมู่ที่ ๓ ตำบลหัวถนน อำเภอท่าตะโก จังหวัดนครสวรรค์ จุดพิกัด N ๑๕° ๓๗' ๕.๘๖" E ๑๐๐° ๒๗' ๓๙.๓๒" <i>(เสนอโดย กกก.ประสานแผนระดับจังหวัดฯ)</i>	เพื่อให้ประชาชนมีน้ำทำการเกษตร ได้อย่างพอเพียง	ขุดลอกคลอง ขนาดกว้าง ๓๐ เมตร ลึก ๕ เมตร ยาว ๔,๐๐๐ เมตร พร้อมก่อสร้างท่อลอดเหลี่ยม ค.ส.ล. และประตูปิด-เปิด ๔ ช่อง รายละเอียดตามแบบที่ อบจ.กำหนด	-	๒,๐๐๐,๐๐๐ (ขอเงินอุดหนุน)	๒,๐๐๐,๐๐๐ (ขอเงินอุดหนุน)	ประชาชนมีน้ำเพื่อใช้ทำการเกษตร จำนวน ๕๐๐ ครัวเรือน	กองช่าง
	๘. อำเภอตากฟ้า ๓๓. ขุดลอกคลอง พร้อมก่อสร้างฝายน้ำล้น ค.ส.ล. หมู่ที่ ๑ , ๙ , ๔ ,๕ ตำบลหนองพิกุล อำเภอตากฟ้า เชื่อมต่อ ตำบลหัวหวาย อำเภอตากฟ้า จังหวัดนครสวรรค์ จุดพิกัด N ๑๕° ๑๙' ๒๐.๑๕" E ๑๐๐° ๒๔' ๕๑.๖๔" <i>(เสนอโดย กกก.ประสานแผนระดับจังหวัดฯ)</i>	เพื่อให้ประชาชนมีน้ำทำการเกษตร ได้อย่างพอเพียง	ขุดลอกคลอง ขนาดกว้าง ๖ เมตร ลึก ๒.๕๐ เมตร ยาว ๕๐๐ เมตร พร้อมก่อสร้างฝายน้ำล้น ค.ส.ล. จำนวน ๔ แห่ง รายละเอียดตามแบบที่ อบจ. กำหนด	-	๑,๐๐๐,๐๐๐ (ขอเงินอุดหนุน)	-	ประชาชนมีน้ำเพื่อใช้ทำการเกษตร จำนวน ๒๐๐ ครัวเรือน	กองช่าง

๙. อำเภอโกรกพระ

๑. ยุทธศาสตร์น้ำ

๑.๑ แนวทางการพัฒนาและบริหารจัดการน้ำให้พอเพียงต่อการอุปโภค บริโภคและทำการเกษตร

ที่	โครงการ	วัตถุประสงค์	เป้าหมาย (ผลผลิตของโครงการ)	งบประมาณและที่มา			ผลลัพธ์ที่คาดว่าจะได้รับ	หน่วยงาน ที่รับผิดชอบ
				๒๕๕๗ (บาท)	๒๕๕๘ (บาท)	๒๕๕๙ (บาท)		
๓๔.	ขุดลอกคลอง หมู่ที่ ๒ ตำบลโกรกพระ เชื่อมต่อ หมู่ที่ ๕ ตำบลบางมะฝ่อ อำเภอโกรกพระ จังหวัดนครสวรรค์ <i>จุดพิกัด N ๑๕° ๓๔' ๓๕.๙๐" E ๑๐๐° ๔' ๒๙.๓๘"</i> <i>(เสนอโดย กกก.ประสานแผนระดับจังหวัดฯ)</i>	เพื่อให้ประชาชนมีน้ำทำการเกษตร ได้อย่างพอเพียง	ขุดลอกคลอง ขนาดกว้าง ๓๐ เมตร ลึก ๒ เมตร ยาว ๒,๐๐๐ เมตร รายละเอียดตามแบบที่ อบจ.กำหนด	-	๒,๐๐๐,๐๐๐ (ขอเงินอุดหนุน)	-	ประชาชนมีน้ำเพื่อใช้ทำการเกษตร จำนวน ๔๖๘ ครัวเรือน	กองช่าง
๓๕.	ติดตั้งเครื่องสูบน้ำเพื่อการชลประทาน สถานีสูบน้ำด้วยไฟฟ้าบ้านสะพานมอญ หมู่ที่ ๑ ตำบลบางประมุง อำเภอโกรกพระ จังหวัดนครสวรรค์ <i>จุดพิกัด N ๑๕° ๓๙' ๑๖.๒๐" E ๑๐๐° ๒' ๑๘.๗๐"</i> <i>(เสนอโดย กกก.ประสานแผนระดับจังหวัดฯ)</i> <i>ทบทวนจากแผนพัฒนาสามปี(พ.ศ. ๒๕๕๖-๒๕๕๘)</i>	เพื่อให้ประชาชนมีน้ำทำการเกษตร ได้อย่างพอเพียง	ติดตั้งเครื่องสูบน้ำเพื่อการชลประทาน สถานีสูบน้ำด้วยไฟฟ้า จำนวน ๑ เครื่อง พร้อมป้ายประชาสัมพันธ์	-	๑,๙๘๐,๐๐๐ (ขอเงินอุดหนุน)	-	ประชาชนมีน้ำเพื่อใช้ทำการเกษตร จำนวน ๕๐๓ ครัวเรือน	กองช่าง
๓๖.	ขุดลอกคลอง หมู่ที่ ๘ ตำบลเนินศาลา เชื่อมต่อ หมู่ที่ ๒ ตำบลศาลาแดง อำเภอโกรกพระ จังหวัดนครสวรรค์ <i>จุดพิกัด N ๒๑° ๓๖' ๒" E ๓๐° ๗๘' ๔"</i> <i>(เสนอโดย กกก.ประสานแผนระดับจังหวัดฯ)</i>	เพื่อให้ประชาชนมีน้ำทำการเกษตร ได้อย่างพอเพียง	ขุดลอกคลอง ขนาดกว้าง ๖ เมตร ลึก ๒ เมตร ยาว ๔,๘๐๐ เมตร รายละเอียดตามแบบที่ อบจ.กำหนด	-	๑,๕๐๐,๐๐๐ (ขอเงินอุดหนุน)	-	ประชาชนมีน้ำเพื่อใช้ทำการเกษตร จำนวน ๒๐๐ ครัวเรือน	กองช่าง

๑. ยุทธศาสตร์น้ำ

๑.๑ แนวทางการพัฒนาและบริหารจัดการน้ำให้พอเพียงต่อการอุปโภค บริโภคและทำการเกษตร

ที่	โครงการ	วัตถุประสงค์	เป้าหมาย (ผลผลิตของโครงการ)	งบประมาณและที่มา			ผลลัพธ์ที่คาดว่าจะได้รับ	หน่วยงาน ที่รับผิดชอบ
				๒๕๕๗ (บาท)	๒๕๕๘ (บาท)	๒๕๕๙ (บาท)		
๓๗.	ขุดลอกคลอง หมู่ที่ ๖ ตำบลยางตาล อำเภอโกรกพระ เชื่อมต่อ หมู่ที่ ๖ ตำบลย่านมัทรี อำเภอพยุหะคีรี จังหวัดนครสวรรค์ <i>จุดพิกัด N ๑๖° ๒' ๔๐.๒๖" E ๑๐๐° ๔' ๒๘.๗๑"</i> <i>(เสนอโดย กกก.ประสานแผนระดับจังหวัดฯ)</i> <i>ทบทวนจากแผนพัฒนาสามปี(พ.ศ. ๒๕๕๖-๒๕๕๘)</i>	เพื่อให้ประชาชนมีน้ำทำการเกษตร ได้อย่างพอเพียง	ขุดลอกคลอง ขนาดกว้าง ๒๐ เมตร ลึก ๒ เมตร ยาว ๑,๗๐๐ เมตร รายละเอียดตามแบบที่ อบจ.กำหนด	-	-	๑,๘๔๗,๐๐๐ (ขอเงินอุดหนุน)	ประชาชนมีน้ำเพื่อใช้ในการเกษตร จำนวน ๕๕๐ ครัวเรือน	กองช่าง
๑๐. อำเภอหนองบัว								
๓๘.	ขุดลอกคลอง หมู่ที่ ๑๐,๑๑ และ ๑๕ ตำบลหนองกลับ เชื่อมต่อ ตำบลทุ่งทอง อำเภอหนองบัว จังหวัดนครสวรรค์ <i>จุดพิกัด N ๑๕° ๕๖' ๒.๘๕" E ๑๐๐° ๓๖' ๕๓.๓๗"</i> <i>(เสนอโดย กกก.ประสานแผนระดับจังหวัดฯ)</i>	เพื่อให้ประชาชนมีน้ำทำการเกษตร ได้อย่างพอเพียง	ขุดลอกคลอง ขนาดกว้าง ๑๐ เมตร ลึก ๓ เมตร ยาว ๑,๘๐๐ เมตร รายละเอียดตามแบบที่ อบจ.กำหนด	-	-	๑,๐๐๐,๐๐๐ (ขอเงินอุดหนุน)	ประชาชนมีน้ำเพื่อใช้ในการเกษตร จำนวน ๑๕๐ ครัวเรือน	กองช่าง
๓๙.	ขุดลอกคลองหมู่ที่ ๕,๖,๗ และ ๑๔ ตำบลหนองกลับ อำเภอหนองบัว จังหวัดนครสวรรค์ เชื่อมต่อ ตำบลวังจี้ใต้ จังหวัดพิจิตร <i>จุดพิกัด N ๑๕° ๕๙' ๔๘.๒๙" E ๑๐๐° ๓๘' ๒๔.๙๒"</i> <i>(เสนอโดย กกก.ประสานแผนระดับจังหวัดฯ)</i>	เพื่อให้ประชาชนมีน้ำทำการเกษตร ได้อย่างพอเพียง	ขุดลอกคลอง ขนาดกว้าง ๑๐ เมตร ลึก ๓ เมตร ยาว ๓,๖๐๐ เมตร รายละเอียดตามแบบที่ อบจ.กำหนด	-	๑,๐๐๐,๐๐๐ (ขอเงินอุดหนุน)	๑,๐๐๐,๐๐๐ (ขอเงินอุดหนุน)	ประชาชนมีน้ำเพื่อใช้ในการเกษตร จำนวน ๒๐๐ ครัวเรือน	กองช่าง

๑. ยุทธศาสตร์น้ำ

๑.๑ แนวทางการพัฒนาและบริหารจัดการน้ำให้พอเพียงต่อการอุปโภค บริโภคและทำการเกษตร

ที่	โครงการ	วัตถุประสงค์	เป้าหมาย (ผลผลิตของโครงการ)	งบประมาณและที่มา			ผลลัพธ์ที่คาดว่าจะได้รับ	หน่วยงาน ที่รับผิดชอบ
				๒๕๕๗ (บาท)	๒๕๕๘ (บาท)	๒๕๕๙ (บาท)		
๔๐.	ขุดลอกคลองหมู่ที่ ๒ - ๔ ตำบลหนองบัว เชื่อมต่อ ตำบลธารทหาร อำเภอหนองบัว จังหวัดนครสวรรค์ <i>จุดพิกัด N ๑๕° ๔๔.๒๒๒ E ๑๐๐° ๓๕.๘๐๘ (เสนอโดย กกก.ประสานแผนระดับจังหวัดฯ)</i>	เพื่อให้ประชาชนมีน้ำทำการเกษตรได้อย่างพอเพียง	ขุดลอกคลอง ขนาดกว้าง ๑๒ เมตร ลึก ๓ เมตร ยาว ๔,๐๐๐ เมตร รายละเอียดตามแบบที่ อบจ.กำหนด	-	๒,๐๐๐,๐๐๐ (ขอเงินอุดหนุน)	๒,๐๐๐,๐๐๐ (ขอเงินอุดหนุน)	ประชาชนมีน้ำเพื่อใช้ในการเกษตร จำนวน ๑๐๐ ครัวเรือน	กองช่าง
๔๑.	ขุดลอกคลองหมู่ที่ ๒ ตำบลห้วยถั่วเหนือ เชื่อมต่อ ตำบลธารทหาร อำเภอหนองบัว จังหวัดนครสวรรค์ <i>จุดพิกัด N ๑๕° ๕๒' ๑๕.๓๓" E ๑๐๐° ๒๙' ๓๘.๗๖" (เสนอโดย กกก.ประสานแผนระดับจังหวัดฯ)</i>	เพื่อให้ประชาชนมีน้ำทำการเกษตรได้อย่างพอเพียง	ขุดลอกคลอง ขนาดกว้าง ๒๐ เมตร ลึก ๓ เมตร ยาว ๓,๔๐๐ เมตร รายละเอียดตามแบบที่ อบจ.กำหนด	-	๑,๐๐๐,๐๐๐ (ขอเงินอุดหนุน)	๑,๐๐๐,๐๐๐ (ขอเงินอุดหนุน)	ประชาชนมีน้ำเพื่อใช้ในการเกษตร จำนวน ๖๐๐ ครัวเรือน	กองช่าง
๔๒.	ขุดลอกคลอง หมู่ที่ ๕ ตำบลห้วยถั่วเหนือ เชื่อมต่อ ตำบลห้วยร่วม อำเภอหนองบัว จังหวัดนครสวรรค์ <i>จุดพิกัด N ๑๕° ๕๓' ๒๒.๗๕" E ๑๐๐° ๒๙' ๓๓.๒๓" (เสนอโดย กกก.ประสานแผนระดับจังหวัดฯ)</i>	เพื่อให้ประชาชนมีน้ำทำการเกษตรได้อย่างพอเพียง	ขุดลอกคลอง ขนาดกว้าง ๙ เมตร ลึก ๓ เมตร ยาว ๓,๕๐๐ เมตร รายละเอียดตามแบบที่ อบจ.กำหนด	-	๑,๐๐๐,๐๐๐ (ขอเงินอุดหนุน)	๑,๐๐๐,๐๐๐ (ขอเงินอุดหนุน)	ประชาชนมีน้ำเพื่อใช้ในการเกษตร จำนวน ๒๐๐ ครัวเรือน	กองช่าง
๔๓.	ขุดลอกคลอง หมู่ที่ ๖ ตำบลห้วยถั่วใต้ เชื่อมต่อ หมู่ที่ ๓ ตำบลห้วยถั่วเหนือ จังหวัดนครสวรรค์	เพื่อให้ประชาชนมีน้ำทำการเกษตรได้อย่างพอเพียง	ขุดลอกคลอง ขนาดกว้าง ๑๖ เมตร ลึก ๓.๕๐ เมตร ยาว ๒,๑๐๐ เมตร รายละเอียดตามแบบที่ อบจ.กำหนด	-	๒,๐๐๐,๐๐๐ (ขอเงินอุดหนุน)	-	ประชาชนมีน้ำเพื่อใช้ในการเกษตร จำนวน ๒๗๐ ครัวเรือน	กองช่าง

๑. ยุทธศาสตร์น้ำ

๑.๑ แนวทางการพัฒนาและบริหารจัดการน้ำให้พอเพียงต่อการอุปโภค บริโภคและทำการเกษตร

ที่	โครงการ	วัตถุประสงค์	เป้าหมาย (ผลผลิตของโครงการ)	งบประมาณและที่มา			ผลลัพธ์ที่คาดว่าจะได้รับ	หน่วยงาน ที่รับผิดชอบ
				๒๕๕๗ (บาท)	๒๕๕๘ (บาท)	๒๕๕๙ (บาท)		
	จุดพิกัด N ๑๕° ๕๑' ๕๕.๙๕" E ๑๐๐° ๒๗' ๕๐.๓๓" (เสนอโดย กกก.ประสานแผนระดับจังหวัดฯ)							

๑. ยุทธศาสตร์น้ำ

๑.๑ แนวทางการพัฒนาและบริหารจัดการน้ำให้พอเพียงต่อการอุปโภค บริโภคและทำการเกษตร

ที่	โครงการ	วัตถุประสงค์	เป้าหมาย (ผลผลิตของโครงการ)	งบประมาณและที่มา			ผลลัพธ์ที่คาดว่าจะได้รับ	หน่วยงาน ที่รับผิดชอบ
				๒๕๕๗ (บาท)	๒๕๕๘ (บาท)	๒๕๕๙ (บาท)		
	๔๔. ขุดลอกคลอง หมู่ที่ ๕ ตำบลห้วยแก้วเหนือ เชื่อมต่อ ตำบลห้วยร่วม อำเภอนองบัว จังหวัดนครสวรรค์ <i>จุดพิกัด N ๑๕° ๕๓' ๒๒.๖๕" E ๑๐๐° ๒๙' ๑.๒๑"</i> <i>(เสนอโดย กกก.ประสานแผนระดับจังหวัดฯ)</i> ๑๑. อำเภอชุมตาบง	เพื่อให้ประชาชนมีน้ำทำการเกษตร ได้อย่างพอเพียง	ขุดลอกคลอง ขนาดกว้าง ๑๕ เมตร ๓ เมตร ยาว ๕,๔๐๐ เมตร รายละเอียดตามแบบที่ อบจ.กำหนด	-	๑,๕๐๐,๐๐๐ (ขอเงินอุดหนุน)	๑,๕๐๐,๐๐๐ (ขอเงินอุดหนุน)	ประชาชนมีน้ำเพื่อใช้ในการเกษตร จำนวน ๔๐๐ ครัวเรือน	กองช่าง
	๔๕. ขุดลอกคลอง หมู่ที่ ๖ ตำบลชุมตาบง อำเภอชุมตาบง จังหวัดนครสวรรค์ เชื่อมต่อ ตำบลไผ่เขียว อำเภอสว่างอารมณ์ จังหวัดอุทัยธานี <i>(เสนอโดย กกก.ประสานแผนระดับจังหวัดฯ)</i>	เพื่อให้ประชาชนมีน้ำทำการเกษตร ได้อย่างพอเพียง	ขุดลอกคลอง ขนาดกว้าง ๑๐ เมตร ลึก ๔ เมตร ยาว ๑๘,๐๐๐ เมตร รายละเอียดตามแบบที่ อบจ.กำหนด	-	-	๑๐,๐๐๐,๐๐๐ (ขอเงินอุดหนุน)	ประชาชนมีน้ำเพื่อใช้ในการเกษตร จำนวน ๗๕๐ ครัวเรือน	กองช่าง

๑. ยุทธศาสตร์น้ำ

๑.๑ แนวทางการพัฒนาและบริหารจัดการน้ำให้พอเพียงต่อการอุปโภค บริโภคและทำการเกษตร

ที่	โครงการ	วัตถุประสงค์	เป้าหมาย (ผลผลิตของโครงการ)	งบประมาณและที่มา			ผลลัพธ์ที่คาดว่าจะได้รับ	หน่วยงาน ที่รับผิดชอบ
				๒๕๕๗ (บาท)	๒๕๕๘ (บาท)	๒๕๕๙ (บาท)		

- หมายเหตุ ***
๑. มีตัวโครงการ จำนวน ๗๗ โครงการ
 ๒. ไม่มีตัวโครงการ จำนวน ๑๔ โครงการ
 ๓. เสนอโดย คกก.ประสานแผนฯ จำนวน ๗๐ โครงการ
 ๔. เสนอโดยส่วนราชการอื่น จำนวน ๒๑ โครงการ



๒. ยุทธศาสตร์
การท่องเที่ยว

รายละเอียดโครงการพัฒนา
แผนพัฒนาสามปี (พ.ศ.๒๕๕๗ - ๒๕๕๙)
องค์การบริหารส่วนจังหวัดนครสวรรค์

๒. ยุทธศาสตร์การท่องเที่ยว

๒.๑ แนวทางผลักดันให้บึงบอระเพ็ดเป็นแหล่งท่องเที่ยวระดับภูมิภาค

ที่	โครงการ	วัตถุประสงค์	เป้าหมาย (ผลผลิตของโครงการ)	งบประมาณและที่มา			ผลลัพธ์ที่คาดว่าจะได้รับ	หน่วยงาน ที่รับผิดชอบ
				๒๕๕๗ (บาท)	๒๕๕๘ (บาท)	๒๕๕๙ (บาท)		
๑	พัฒนาแหล่งท่องเที่ยวบึงบอระเพ็ด จำนวน ๑๒ รายการ ๑. ปรับปรุง/ซ่อมสร้างอาคารสถานที่ภายใน โครงการพัฒนาบึงบอระเพ็ดด้านการท่องเที่ยว ทบทวนจากแผนพัฒนาสามปี (พ.ศ.๒๕๕๖-๒๕๕๘)	เพื่อให้อาคารสถานที่ภายในบึงบอระเพ็ด มีความพร้อมในการให้บริการแก่นักท่องเที่ยว และผู้ใช้บริการตลอดเวลา	ปรับปรุง ซ่อมสร้าง อาคาร สถานที่ ภายในแหล่งท่องเที่ยวบึงบอระเพ็ด ได้แก่ ๑. หลังคาอาคารเพาะพันธุ์และจัด แสดงจระเข้ บึงบอระเพ็ด ๒. สะพานเชื่อมต่อระหว่างอาคาร แสดงพันธุ์สัตว์น้ำถึงอาคารเพาะพันธุ์ และจัดแสดงจระเข้ พื้นที่สะพาน ขนาด ๑๗๓ ตารางเมตร ราวสะพาน ขนาด ๑๙๖ ตารางเมตร ๓. ค่าบำรุงรักษา/ซ่อมแซม อาคารแสดงพันธุ์สัตว์น้ำฯ บ้านพักรับรอง อาคารแสดงพันธุ์และจัดแสดงจระเข้ อาคารแสดงละครลิง ฯ และสิ่งปลูกสร้างอื่นๆ ภายในโครงการฯ	๕๐๐,๐๐๐	-	-	ผู้ให้บริการและนักท่องเที่ยว ที่มาท่องเที่ยวบึงบอระเพ็ด ได้รับความพึงพอใจ	กองกิจการพาณิชย์
				๔๙๖,๐๐๐	-	-		
				-	๕๐๐,๐๐๐	-		

๒. ยุทธศาสตร์การท่องเที่ยว

๒.๑ แนวทางผลักดันให้บึงบอระเพ็ดเป็นแหล่งท่องเที่ยวระดับภูมิภาค

ที่	โครงการ	วัตถุประสงค์	เป้าหมาย (ผลผลิตของโครงการ)	งบประมาณและที่มา			ผลลัพธ์ที่คาดว่าจะได้รับ	หน่วยงาน ที่รับผิดชอบ
				๒๕๕๗ (บาท)	๒๕๕๘ (บาท)	๒๕๕๙ (บาท)		
	๒. ปรับปรุง/ซ่อมแซม ทางเท้าภายในโครงการพัฒนาแหล่งท่องเที่ยวบึงบอระเพ็ด <i>(เสนอโดย ส่วนราชการ/กองกิจการพาณิชย์)</i>	เพื่อปรับปรุง ซ่อมแซมทางเท้าให้อยู่ในสภาพที่เหมาะสมกับการใช้งานภายในแหล่งท่องเที่ยวบึงบอระเพ็ด	ปรับปรุง/ซ่อมแซม ทางเท้า พื้นที่ไม่น้อยกว่า ๘๖๐ ตารางเมตร กว้าง ๒ เมตร รายละเอียดตามแบบที่ อบจ.กำหนด	๘๙๘,๐๐๐	-	-	ผู้ให้บริการและนักท่องเที่ยวที่มาท่องเที่ยวบึงบอระเพ็ดได้รับความพึงพอใจ	กองกิจการพาณิชย์
	๓. วัสดุน้ำมันเชื้อเพลิงและหล่อลื่นเพื่อใช้ในโครงการพัฒนาบึงบอระเพ็ดด้านการท่องเที่ยว <i>ทบทวนจากแผนพัฒนาสามปี (พ.ศ.๒๕๕๖-๒๕๕๘)</i>	เพื่อให้แหล่งท่องเที่ยวบึงบอระเพ็ดเป็นสถานที่พักผ่อนหย่อนใจของนักท่องเที่ยวและผู้มาใช้บริการ	จัดซื้อน้ำมันเชื้อเพลิงและหล่อลื่น สำหรับเครื่องจักรกลของ อบจ. ในการก่อสร้างคันดินป้องกันน้ำท่วมปรับปรุงภูมิทัศน์ ภายในโครงการพัฒนาบึงบอระเพ็ดด้านการท่องเที่ยว รายละเอียดตามแบบที่ อบจ.กำหนด	๒,๐๐๐,๐๐๐	๒,๐๐๐,๐๐๐	๒,๐๐๐,๐๐๐	นักท่องเที่ยวและผู้มาใช้บริการมีสถานที่พักผ่อนหย่อนใจ	กองกิจการพาณิชย์ / กองช่าง
	๔. จัดซื้อวัสดุ ครุภัณฑ์ เพื่อใช้ปฏิบัติงานส่งเสริมการท่องเที่ยวบึงบอระเพ็ด <i>(เสนอโดย ส่วนราชการ/กองกิจการพาณิชย์)</i>	เพื่อให้แหล่งท่องเที่ยวบึงบอระเพ็ดมีความพร้อมในการบริการแก่นักท่องเที่ยวและผู้มาใช้บริการตลอดเวลา <i>(เสนอโดย ส่วนราชการ/กองกิจการพาณิชย์)</i> <i>(เสนอโดย ส่วนราชการ/กองกิจการพาณิชย์)</i> <i>(เสนอโดย ส่วนราชการ/กองกิจการพาณิชย์)</i>	ค่าจัดซื้อวัสดุ ครุภัณฑ์ ได้แก่ ๑. จัดซื้อโต๊ะพับสแตนเลสพื้นไม้โฟมเมก้า จำนวน ๓๐ ตัว ๑ละ ๒,๔๐๐ บาท ๒. จัดซื้อเก้าอี้พลาสติกแบบมีพนักพิง จำนวน ๒๐๐ ตัว ๑ละ ๓๙๐ บาท ๓. จัดซื้อบันไดอลูมิเนียม ชนิด ๗ ชั้น จำนวน ๑ อัน ๔. จัดซื้อบันไดอลูมิเนียม	๓๒,๐๐๐	-	-	๑. การปฏิบัติงานของ อบจ. มีความคล่องตัวอย่างมีประสิทธิภาพ ๒. อบจ. มีความพร้อมในการให้บริการนักท่องเที่ยวและผู้มาใช้บริการตลอดเวลา	กองกิจการพาณิชย์

๒. ยุทธศาสตร์การท่องเที่ยว

๒.๑ แนวทางผลักดันให้บึงบอระเพ็ดเป็นแหล่งท่องเที่ยวระดับภูมิภาค

ที่	โครงการ	วัตถุประสงค์	เป้าหมาย (ผลผลิตของโครงการ)	งบประมาณและที่มา			ผลลัพธ์ที่คาดว่าจะได้รับ	หน่วยงานที่รับผิดชอบ
				๒๕๕๗ (บาท)	๒๕๕๘ (บาท)	๒๕๕๙ (บาท)		
			ชนิด ๕ ชั้น จำนวน ๑ อัน					
		(เสนอโดย ส่วนราชการ/กองกิจการพาณิชย์)	๕. จัดซื้อรถเข็นชนิด ๒ ล้อ จำนวน ๒ คันๆละ ๒,๘๐๐ บาท	๕,๖๐๐	-	-		
		ทบทุนจากแผนพัฒนาสามปี (พ.ศ.๒๕๕๖-๒๕๕๘)	๖. จัดซื้อไถไถ่ ขนาด ๑ นิ้ว จำนวน ๓ เครื่อง ๆ ละ ๓,๕๐๐ บาท	๑๐,๕๐๐	-	-		
		ทบทุนจากแผนพัฒนาสามปี (พ.ศ.๒๕๕๖-๒๕๕๘)	๗. จัดซื้อไถไถ่ ขนาด ๒ นิ้ว จำนวน ๓ เครื่อง ๆ ละ ๖,๕๐๐ บาท	๑๙,๕๐๐	-	-		
		(เสนอโดย ส่วนราชการ/กองกิจการพาณิชย์)	๘. จัดซื้อปั้มน้ำขนาด ๑.๕ แรงม้า จำนวน ๑ เครื่อง	๑๐,๐๐๐	-	-		
		(เสนอโดย ส่วนราชการ/กองกิจการพาณิชย์)	๙. จัดซื้อเครื่องตัดแต่งกิ่งไม้ จำนวน ๑ เครื่อง	๒๐,๐๐๐	-	-		
		(เสนอโดย ส่วนราชการ/กองกิจการพาณิชย์)	๑๐. จัดซื้อเครื่องเจียตัด จำนวน ๑ เครื่อง	๕,๕๐๐	-	-		
		(เสนอโดย ส่วนราชการ/กองกิจการพาณิชย์)	๑๑. จัดซื้อปั้มน้ำขับเคลื่อน จำนวน ๓ เครื่องๆละ ๓๐,๐๐๐ บาท	๙๐,๐๐๐	-	-		
		(เสนอโดย ส่วนราชการ/กองกิจการพาณิชย์)	๑๒. จัดซื้อถังขยะ จำนวน ๒๘ ใบๆละ ๑,๘๐๐ บาท	๕๐,๔๐๐	-	-		
		ทบทุนจากแผนพัฒนาสามปี (พ.ศ.๒๕๕๖-๒๕๕๘)	๑๓. จัดซื้อรถเข็นผ้าแบบมีคอกล้อม จำนวน ๔ คันๆละ ๓,๕๐๐ บาท	-	๑๔,๐๐๐	-		
		ทบทุนจากแผนพัฒนาสามปี (พ.ศ.๒๕๕๖-๒๕๕๘)	๑๔. จัดซื้อเครื่องตัดหญ้า แบบเข็น จำนวน ๑ เครื่อง	-	๑๓,๐๐๐	-		

๒. ยุทธศาสตร์การท่องเที่ยว

๒.๑ แนวทางผลักดันให้บึงบอระเพ็ดเป็นแหล่งท่องเที่ยวระดับภูมิภาค

ที่	โครงการ	วัตถุประสงค์	เป้าหมาย (ผลผลิตของโครงการ)	งบประมาณและที่มา			ผลลัพธ์ที่คาดว่าจะได้รับ	หน่วยงาน ที่รับผิดชอบ
				๒๕๕๗ (บาท)	๒๕๕๘ (บาท)	๒๕๕๙ (บาท)		
		ทบทวนจากแผนพัฒนาสามปี (พ.ศ.๒๕๕๖-๒๕๕๘)	๑๕. จัดซื้อชุดประดาน้ำ BCD จำนวน ๒ ชุดๆละ ๒๐,๐๐๐ บาท	-	๔๐,๐๐๐	-		
๕. จัดงานเพื่อการท่องเที่ยวบึงบอระเพ็ด และงานส่งเสริมการท่องเที่ยวจังหวัดนครสวรรค์ ทบทวนจากแผนพัฒนาสามปี (พ.ศ.๒๕๕๖-๒๕๕๘)	เพื่อส่งเสริมและประชาสัมพันธ์กิจกรรม การท่องเที่ยวบึงบอระเพ็ด และจังหวัด นครสวรรค์ให้ประชาชน นักท่องเที่ยว ทั้งชาวไทยและชาวต่างชาติ ได้รับรู้ อย่างกว้างขวาง	(เสนอโดย ส่วนราชการ/กองกิจการพาณิชย์)	๑๖. จัดซื้อจักรยานไฟฟ้า จำนวน ๑๐ คันๆละ ๑๕,๐๐๐ บาท	-	๑๕๐,๐๐๐	-	นักท่องเที่ยวมาท่องเที่ยว บึงบอระเพ็ดและจังหวัด นครสวรรค์เพิ่มมากขึ้น	กองกิจการพาณิชย์
		ทบทวนจากแผนพัฒนาสามปี (พ.ศ.๒๕๕๖-๒๕๕๘)	๑๗. จัดซื้อเครื่องขุดบึงนาพื้นที่ จำนวน ๑ เครื่อง	-	๓๕,๐๐๐	-		
		ทบทวนจากแผนพัฒนาสามปี (พ.ศ.๒๕๕๖-๒๕๕๘)	๑๘. จัดซื้อครุภัณฑ์อื่นๆ	-	๑๐๐,๐๐๐	๑๐๐,๐๐๐		
๖. ก่อสร้างหลังคาคลุมทางเดินเท้าภายใน โครงการพัฒนาบึงบอระเพ็ดด้านการท่องเที่ยว ทบทวนจากแผนพัฒนาสามปี (พ.ศ.๒๕๕๖-๒๕๕๘)	เพื่ออำนวยความสะดวกในการเดินทางให้แก่ นักท่องเที่ยวและผู้มาใช้บริการ	ก่อสร้างหลังคาคลุมทางเดินเท้า กว้าง ๑.๘๐ เมตร ยาว ๒๕๐ เมตร หรือพื้นที่หลังคาไม่น้อยกว่า ๑,๘๐๐	-	๒๐๐,๐๐๐	-	นักท่องเที่ยวและผู้มาใช้บริการ ได้รับความสะดวกในการเดินชม แหล่งท่องเที่ยวบึงบอระเพ็ด	กองกิจการ พาณิชย์ / กองช่าง	

แผนพัฒนาสามปี (พ.ศ.๒๕๕๗-๒๕๕๙) ส่วนที่ ๕ บัญชีโครงการพัฒนา
ยุทธศาสตร์ที่ ๒ ยุทธศาสตร์การท่องเที่ยว
หมายเหตุ งบประมาณและที่มาที่ไม่ได้ระบุไว้เป็นงบประมาณของ อบจ.นครสวรรค์

๒. ยุทธศาสตร์การท่องเที่ยว

๒.๑ แนวทางผลักดันให้บึงบอระเพ็ดเป็นแหล่งท่องเที่ยวระดับภูมิภาค

ที่	โครงการ	วัตถุประสงค์	เป้าหมาย (ผลผลิตของโครงการ)	งบประมาณและที่มา			ผลลัพธ์ที่คาดว่าจะได้รับ	หน่วยงาน ที่รับผิดชอบ
				๒๕๕๗ (บาท)	๒๕๕๘ (บาท)	๒๕๕๙ (บาท)		
			ตารางเมตร พร้อมป้ายประชาสัมพันธ์ รายละเอียดตามแบบที่ อบจ.กำหนด					
๗.	ปรับปรุงซ่อมแซมห้องภาพยนตร์ ๓ มิติ ภายในแหล่งท่องเที่ยวบึงบอระเพ็ด (เสนอโดย ส่วนราชการ/กองกิจการพาณิชย์)	เพื่อให้เด็กนักเรียนมีความรู้สนุกเพลิดเพลิน กับภาพยนตร์วิทยาศาสตร์แนวการ์ตูนแบบ ๓ มิติ ที่สมบูรณ์แบบและทันสมัยที่สุด โดยกระตุ้นให้เยาวชนไทยหันมาสนใจงานด้าน Multimedia และ Animation มากขึ้น	ปรับปรุงซ่อมแซมห้องภาพยนตร์ ดังนี้ ๑. เครื่องควบคุมระบบภาพยนตร์ ๓ มิติ ๒. สื่อมัลติมีเดียภาพยนตร์ ๓ มิติ ๓. โปรแกรมป้องกันไวรัสคอมพิวเตอร์ ๔. เครื่องสำรองไฟฟ้าขนาด ๗๕๐ VA ๕. จัดหาชุดโปรแกรมระบบปฏิบัติการ สำหรับเครื่องไมโครคอมพิวเตอร์ พร้อมแผ่น CD-ROM ชุดติดตั้ง ๖. โต๊ะคอมพิวเตอร์พร้อมเก้าอี้ ๗. ติดแอร์ขนาด ๙,๐๐๐ BTU	๒,๕๐๐,๐๐๐	-	-	เยาวชนและประชาชนใน ท้องถิ่นได้รับความรู้ และได้รับ การเรียนรู้อย่างต่อเนื่อง โดยมี ห้องภาพยนตร์ ๓ มิติ เป็นศูนย์กลาง การเรียนรู้ทางวิทยาศาสตร์ และเทคโนโลยีในรูปแบบ Multimedia ของชุมชนในท้องถิ่น และเป็นแหล่งบันเทิงเชิงวิชาการ สำหรับเยาวชน	กองกิจการ พาณิชย์
๘.	ปรับปรุงภูมิทัศน์และสถานที่พักผ่อน หย่อนใจภายในโครงการพัฒนาบึงบอระเพ็ด ด้านการท่องเที่ยว ทบทวนจากแผนพัฒนาสามปี (พ.ศ.๒๕๕๖-๒๕๕๘)	เพื่อให้แหล่งท่องเที่ยวบึงบอระเพ็ด มีภูมิทัศน์ที่สวยงามและเป็นสถานที่ พักผ่อนหย่อนใจของนักท่องเที่ยว และผู้ใช้บริการ	ปรับปรุงภูมิทัศน์ และก่อสร้างโครงสร้าง พื้นฐานสำหรับจัดเป็นสถานที่ พักผ่อนหย่อนใจ รายละเอียดตามแบบที่ อบจ.กำหนด	-	๒,๐๐๐,๐๐๐	-	๑. แหล่งท่องเที่ยวบึงบอระเพ็ด มีภูมิทัศน์ที่สวยงาม ร่มรื่น ๒. นักท่องเที่ยวและผู้ใช้บริการมี สถานที่สำหรับพักผ่อนหย่อนใจ	กองกิจการ พาณิชย์ / กองช่าง
๙.	ก่อสร้างอาคารบริการสวนสนุกน้ำ ,ร้านค้า	๑. เพื่อจัดเป็นสวนสนุก สวนพักผ่อน	ก่อสร้างอาคารบริการสวนสนุกน้ำ ,	-	๒๑๑,๐๐๐,๐๐๐	-	นักท่องเที่ยวและประชาชนทั่วไป	กองกิจการ

๒. ยุทธศาสตร์การท่องเที่ยว

๒.๑ แนวทางผลักดันให้บึงบอระเพ็ดเป็นแหล่งท่องเที่ยวระดับภูมิภาค

ที่	โครงการ	วัตถุประสงค์	เป้าหมาย (ผลผลิตของโครงการ)	งบประมาณและที่มา			ผลลัพธ์ที่คาดว่าจะได้รับ	หน่วยงาน ที่รับผิดชอบ
				๒๕๕๗ (บาท)	๒๕๕๘ (บาท)	๒๕๕๙ (บาท)		
	ศูนย์อาหาร ทบทวนจากแผนพัฒนาสามปี (พ.ศ.๒๕๕๖-๒๕๕๘)	หย่อนใจ สำหรับนักท่องเที่ยว และ ประชาชนทั่วไป ๒. เพื่ออำนวยความสะดวกด้านอาหาร และเครื่องดื่มสำหรับนักท่องเที่ยวและ ประชาชนทั่วไป	ศูนย์อาหาร ,ร้านค้าและสวนสนุกน้ำ จำนวน ๑ แห่ง รายละเอียดตามแบบที่ อบจ.กำหนด		(ขอเงินอุดหนุน)		มีสถานที่สำหรับพักผ่อนหย่อนใจ และได้รับความพึงพอใจ ในการท่องเที่ยว	พาณิชย์ / กองช่าง
	๑๐. ก่อสร้างระบบรวบรวมและบำบัดน้ำเสีย ภายในโครงการพัฒนาบึงบอระเพ็ด ด้านการท่องเที่ยว ทบทวนจากแผนพัฒนาสามปี (พ.ศ.๒๕๕๖-๒๕๕๘)	เพื่อให้แหล่งท่องเที่ยวบึงบอระเพ็ดมีการ บำบัดน้ำเสียอย่างเป็นระบบ รักษาสุขภาพ แวดล้อมและระบบนิเวศน์	ก่อสร้างระบบบำบัดน้ำเสีย แบบมาตรฐาน จำนวน ๑ แห่ง รายละเอียดตามแบบที่ อบจ.กำหนด	-	-	๒๗,๑๕๐,๐๐๐ (ขอเงินอุดหนุน)	แหล่งท่องเที่ยวบึงบอระเพ็ด มีการบำบัดน้ำเสียอย่างเป็นระบบ รักษาสุขภาพแวดล้อมและ ระบบนิเวศน์	กองกิจการ พาณิชย์ / กองช่าง
	๑๑. ก่อสร้างแพบริการนักท่องเที่ยว ภายในโครงการพัฒนาบึงบอระเพ็ด ด้านการท่องเที่ยว ทบทวนจากแผนพัฒนาสามปี (พ.ศ.๒๕๕๖-๒๕๕๘)	เพื่อให้บริการแก่นักท่องเที่ยวและ ผู้ใช้บริการที่มาท่องเที่ยวบึงบอระเพ็ด	ก่อสร้างแพบริการนักท่องเที่ยว จำนวน ๑ หลัง รายละเอียดตามแบบที่ อบจ.กำหนด	-	-	๒,๐๐๐,๐๐๐	แหล่งท่องเที่ยวบึงบอระเพ็ด มีแพไว้ให้บริการแก่นักท่องเที่ยว และผู้ใช้บริการที่มาท่องเที่ยว บึงบอระเพ็ด	กองกิจการ พาณิชย์ / กองช่าง
	๑๒. พัฒนาบึงบอระเพ็ดเป็นแหล่งท่องเที่ยว ปลอดภัย (เสนอโดย ส่วนราชการ/กองกิจการพาณิชย์)	เพื่อส่งเสริมและพัฒนาแหล่งท่องเที่ยว บึงบอระเพ็ด ให้มีมาตรฐาน สะอาดปลอดภัย และสร้างความเชื่อมั่นให้นักท่องเที่ยว ที่มาท่องเที่ยวบึงบอระเพ็ด	๑. จัดประชุมเพื่อเตรียมความพร้อม ๒.อบรม/สัมมนา ศึกษาดูงานที่เกี่ยวข้อง จำนวน ๑๐๐ คน/ ครั้ง	๑๐๐,๐๐๐	-	-	ผู้มาใช้บริการและนักท่องเที่ยว ที่มาท่องเที่ยวบึงบอระเพ็ดได้รับ ความพึงพอใจ	กองกิจการ พาณิชย์

๒. ยุทธศาสตร์การท่องเที่ยว

๒.๑ แนวทางผลักดันให้บึงบอระเพ็ดเป็นแหล่งท่องเที่ยวระดับภูมิภาค

ที่	โครงการ	วัตถุประสงค์	เป้าหมาย (ผลผลิตของโครงการ)	งบประมาณและที่มา			ผลลัพธ์ที่คาดว่าจะได้รับ	หน่วยงาน ที่รับผิดชอบ
				๒๕๕๗ (บาท)	๒๕๕๘ (บาท)	๒๕๕๙ (บาท)		

๒. ยุทธศาสตร์การท่องเที่ยว

๒.๑ แนวทางผลักดันให้บึงบอระเพ็ดเป็นแหล่งท่องเที่ยวระดับภูมิภาค

ที่	โครงการ	วัตถุประสงค์	เป้าหมาย (ผลผลิตของโครงการ)	งบประมาณและที่มา			ผลลัพธ์ที่คาดว่าจะได้รับ	หน่วยงาน ที่รับผิดชอบ
				๒๕๕๗ (บาท)	๒๕๕๘ (บาท)	๒๕๕๙ (บาท)		

๒. ยุทธศาสตร์การท่องเที่ยว

๒.๒ แนวทางพัฒนาและส่งเสริมแหล่งท่องเที่ยวในจังหวัดนครสวรรค์

ที่	โครงการ	วัตถุประสงค์	เป้าหมาย (ผลผลิตของโครงการ)	งบประมาณและที่มา			ผลลัพธ์ที่คาดว่าจะได้รับ	หน่วยงาน ที่รับผิดชอบ
				๒๕๕๗ (บาท)	๒๕๕๘ (บาท)	๒๕๕๙ (บาท)		
๑	อนุรักษ์กีฬาชกมวยเพื่อส่งเสริมการท่องเที่ยว จังหวัดนครสวรรค์ (เสนอโดย ส่วนราชการ/กองกิจการพาณิชย์)	เพื่อเป็นการส่งเสริมการท่องเที่ยวจังหวัด นครสวรรค์ เป็นการอนุรักษ์และสืบทอด ศิลปะประจำชาติที่รู้จักของคน ในจังหวัดและต่างจังหวัด	จัดกิจกรรมชกมวยในจังหวัดนครสวรรค์ โดยจัดแข่งขันชกมวยไทย และชกมวยสากล จำนวน ๓ ครั้งๆละ ๒,๐๐๐,๐๐๐ บาท	๖,๐๐๐,๐๐๐	๖,๐๐๐,๐๐๐	๖,๐๐๐,๐๐๐	นักท่องเที่ยวและประชาชนทั่วไป ได้รู้จักแหล่งท่องเที่ยวในจังหวัด นครสวรรค์ มีนักท่องเที่ยวจำนวน เพิ่มขึ้น เป็นการอนุรักษ์ และสืบทอด ศิลปะประจำชาติให้เป็นที่รู้จัก	กองกิจการ พาณิชย์
๒	ส่งเสริมและพัฒนาแหล่งท่องเที่ยว ภายในจังหวัดนครสวรรค์ ทบทุนจากแผนพัฒนาสามปี (พ.ศ.๒๕๕๖-๒๕๕๘)	๑. เพื่อส่งเสริมให้นักท่องเที่ยวและประชาชน ทั่วไปได้รู้จักแหล่งท่องเที่ยวใน จังหวัดนครสวรรค์ ๒. เพื่อพัฒนาแหล่งท่องเที่ยวให้มีศักยภาพ และสามารถดึงดูดนักท่องเที่ยวให้มา ท่องเที่ยวเพิ่มขึ้น	จัดกิจกรรมส่งเสริมการท่องเที่ยว ในจังหวัดนครสวรรค์ และก่อสร้าง/ ปรับปรุง แหล่งท่องเที่ยว ภายในจังหวัดนครสวรรค์	-	-	๑,๐๐๐,๐๐๐	นักท่องเที่ยวและประชาชนทั่วไป ได้รู้จักและเดินทางมาท่องเที่ยว แหล่งท่องเที่ยวในจังหวัดนครสวรรค์	กองกิจการ พาณิชย์
๓	ส่งเสริมการท่องเที่ยวตลาดน้ำ วัดบางประมง หมู่ที่ ๕ ตำบลบางประมง อำเภอโกรกพระ จังหวัดนครสวรรค์ (เสนอโดย กกก.ประสานแผนระดับจังหวัด)	เพื่อเป็นแหล่งท่องเที่ยวที่มีภูมิทัศน์ที่สวยงาม เป็นสถานที่พักผ่อนหย่อนใจของนักท่องเที่ยว และเพิ่มรายได้ให้กับประชาชนในพื้นที่และ นอกพื้นที่	ปรับปรุงภูมิทัศน์และก่อสร้างตลาดน้ำ เพื่อพัฒนาเป็นแหล่งท่องเที่ยวระดับ ภูมิภาค จำนวน ๑ แห่ง	-	-	๕๐๐,๐๐๐	จังหวัดนครสวรรค์มีแหล่งท่องเที่ยว ที่มีภูมิทัศน์สวยงามเป็นสถานที่ พักผ่อนหย่อนใจของนักท่องเที่ยว และเพิ่มรายได้ให้กับประชาชน ในพื้นที่และนอกพื้นที่	กองกิจการ พาณิชย์

๒. ยุทธศาสตร์การท่องเที่ยว

๒.๒ แนวทางพัฒนาและส่งเสริมแหล่งท่องเที่ยวในจังหวัดนครสวรรค์

ที่	โครงการ	วัตถุประสงค์	เป้าหมาย (ผลผลิตของโครงการ)	งบประมาณและที่มา			ผลลัพธ์ที่คาดว่าจะได้รับ	หน่วยงาน ที่รับผิดชอบ
				๒๕๕๗ (บาท)	๒๕๕๘ (บาท)	๒๕๕๙ (บาท)		
๔	ส่งเสริมการท่องเที่ยวหุบเขาควม หมู่ที่ ๓, ๘ ตำบลบางประมุข อำเภอโกรกพระ จังหวัดนครสวรรค์ <i>(เสนอโดย กกก.ประสานแผนระดับจังหวัด)</i>	๑. เพื่อส่งเสริมให้นักท่องเที่ยวและประชาชน ทั่วไปได้รู้จักแหล่งท่องเที่ยวในจังหวัด นครสวรรค์ ๒. เพื่อพัฒนาแหล่งท่องเที่ยวให้มีศักยภาพ และสามารถดึงดูดนักท่องเที่ยวให้มา ท่องเที่ยวเพิ่มขึ้น	จัดกิจกรรมส่งเสริมการท่องเที่ยว ในจังหวัดนครสวรรค์ และก่อสร้าง/ ปรับปรุง แหล่งท่องเที่ยวหุบเขาควม จำนวน ๑ แห่ง	-	-	๓๐๐,๐๐๐	นักท่องเที่ยวและประชาชนทั่วไป ได้รู้จักและเดินทางมาท่องเที่ยว แหล่งท่องเที่ยวในจังหวัดนครสวรรค์	กองกิจการ พาณิชย์
๕	อุดหนุนสถานีตำรวจท่องเที่ยว ๕ กองกำกับการ ๔ (ตำรวจท่องเที่ยวจังหวัด นครสวรรค์) ตามโครงการอบรมเยาวชนมัคคุเทศก์ <i>(เสนอโดย ส่วนราชการอื่น/กองกิจการพาณิชย์)</i>	เพื่อสร้างจิตสำนึก "การเป็นเจ้าบ้านที่ดี" ให้กับเยาวชนในท้องถิ่นในการให้ความร่วมมือ กับตำรวจท่องเที่ยวหรือหน่วยงาน ที่เกี่ยวข้อง	อุดหนุนสถานีตำรวจท่องเที่ยว ๕ กองกำกับการ ๔ (ตำรวจท่องเที่ยว จังหวัดนครสวรรค์) ตามโครงการ อบรมเยาวชนมัคคุเทศก์	๖๖,๕๐๐	-	-	เยาวชนในท้องถิ่น มีความรัก มีความห่วงแหน และภูมิใจใน สถานที่หรือ ประวัติศาสตร์ ความเป็นมาของแหล่งท่องเที่ยว ในพื้นที่ของตน และให้ ความร่วมมือกับหน่วยงาน ที่เกี่ยวข้อง กับการอนุรักษ์ด้าน การท่องเที่ยว	กองกิจการ พาณิชย์
๖	อุดหนุนสถานีตำรวจท่องเที่ยว ๕ กองกำกับการ ๔ (ตำรวจท่องเที่ยวจังหวัด นครสวรรค์) ตามโครงการอาสาสมัครคนรักถิ่น <i>(เสนอโดย ส่วนราชการอื่น/กองกิจการพาณิชย์)</i>	เพื่อเป็นการปลูกจิตสำนึกและกระตุ้น ให้เยาวชนมีส่วนร่วมในการดูแลรักท้องถิ่น ที่เป็นแหล่งท่องเที่ยวของตน	อุดหนุนสถานีตำรวจท่องเที่ยว ๕ กองกำกับการ ๔ (ตำรวจท่องเที่ยว จังหวัดนครสวรรค์) ตามโครงการ อาสาสมัครคนรักถิ่น	๘๔,๙๐๐	-	-	๑. นักท่องเที่ยวได้รับการบริการ ที่ดี และไม่ถูกเอารัดเอาเปรียบ จากการท่องเที่ยวในจังหวัด นครสวรรค์ ๒. ทำให้แหล่งท่องเที่ยวในท้องถิ่น ได้รับการส่งเสริมและพัฒนา อย่างยั่งยืน	กองกิจการ พาณิชย์

๒. ยุทธศาสตร์การท่องเที่ยว

๒.๒ แนวทางพัฒนาและส่งเสริมแหล่งท่องเที่ยวในจังหวัดนครสวรรค์

ที่	โครงการ	วัตถุประสงค์	เป้าหมาย (ผลผลิตของโครงการ)	งบประมาณและที่มา			ผลลัพธ์ที่คาดว่าจะได้รับ	หน่วยงาน ที่รับผิดชอบ
				๒๕๕๗ (บาท)	๒๕๕๘ (บาท)	๒๕๕๙ (บาท)		
๗	ส่งเสริมการท่องเที่ยวหนึ่งอำเภอ หนึ่งแหล่งท่องเที่ยว ทบทวนจากแผนพัฒนาสามปี (พ.ศ.๒๕๕๖-๒๕๕๘)	เพื่อพัฒนาแหล่งท่องเที่ยวตามโครงการ หนึ่งอำเภอ หนึ่งแหล่งท่องเที่ยว ให้มีศักยภาพและสามารถดึงดูด นักท่องเที่ยวให้มาท่องเที่ยวเพิ่มขึ้น	จัดกิจกรรมส่งเสริม/พัฒนาปรับปรุง/ ฟื้นฟู แหล่งท่องเที่ยวที่ได้รับคัดเลือก ให้เป็นหนึ่งอำเภอ หนึ่งแหล่งท่องเที่ยว ของ อบจ. ได้แก่ ๑. หมู่บ้าน OTOP บ้านมอญ อ.เมืองฯ ๒. พิพิธภัณฑสถาน อ.ตากาลี ๓. วัดลาดยาว อ.ลาดยาว ๔. สวนรุกขชาติ ๑๐๐ ปี อ.ไพศาลี ๕. วัดป่าสิริวัฒนวิสุทธิ์ฯ อ.ท่าตะโก ๖. วัดหนองกลับ อ.หนองบัว ๗. วนอุทยานเขาหลวง อ.โกรกพระ ๘. วัดเกษไชยเหนือ อ.ชุมแสง ๙. เขาหน้อ-เขาแก้ว อ.บรรพตพิสัย ๑๐. วัดตากฟ้า อ.ตากฟ้า ๑๑. วัดเขาดินใต้ อ.เก้าเลี้ยว ๑๒. แก่งเกาะใหญ่ อ.แม่วงก์ ๑๓. น้ำตกแม่กะสี อ.แม่เปิน ๑๔. ทุ่งหินเทิน อ.ชุมตาบง ๑๕. วัดพระปรารักษ์เหลือง อ.พยุหะคีรี และแหล่งท่องเที่ยวอื่นๆ ตามโครงการ หนึ่งอำเภอ หนึ่งแหล่งท่องเที่ยว	-	-	๑,๐๐๐,๐๐๐	แหล่งท่องเที่ยวได้รับการพัฒนา ศักยภาพให้เป็นแหล่งท่องเที่ยว ระดับจังหวัด และสามารถดึงดูด นักท่องเที่ยวให้มาท่องเที่ยวเพิ่มขึ้น	กองกิจการ พาณิชย์ / กองช่าง

แผนพัฒนาสามปี (พ.ศ.๒๕๕๗-๒๕๕๙) ส่วนที่ ๕ บัญชีโครงการพัฒนา
ยุทธศาสตร์ที่ ๒ ยุทธศาสตร์การท่องเที่ยว
หมายเหตุ งบประมาณและที่มาที่ไม่ได้ระบุไว้เป็นงบประมาณของ อบจ.นครสวรรค์

๒. ยุทธศาสตร์การท่องเที่ยว

๒.๒ แนวทางพัฒนาและส่งเสริมแหล่งท่องเที่ยวในจังหวัดนครสวรรค์

ที่	โครงการ	วัตถุประสงค์	เป้าหมาย (ผลผลิตของโครงการ)	งบประมาณและที่มา			ผลลัพธ์ที่คาดว่าจะได้รับ	หน่วยงาน ที่รับผิดชอบ
				๒๕๕๗ (บาท)	๒๕๕๘ (บาท)	๒๕๕๙ (บาท)		

๒. ยุทธศาสตร์การท่องเที่ยว

๒.๓ แนวทางส่งเสริมและสนับสนุนการประชาสัมพันธ์การท่องเที่ยวอย่างมีประสิทธิภาพ

ที่	โครงการ	วัตถุประสงค์	เป้าหมาย (ผลผลิตของโครงการ)	งบประมาณและที่มา			ผลลัพธ์ที่คาดว่าจะได้รับ	หน่วยงาน ที่รับผิดชอบ
				๒๕๕๗ (บาท)	๒๕๕๘ (บาท)	๒๕๕๙ (บาท)		
๑	ประชาสัมพันธ์กิจกรรมการท่องเที่ยวขององค์การบริหารส่วนจังหวัดนครสวรรค์ <i>ทบทวนจากแผนพัฒนาสามปี (พ.ศ.๒๕๕๖-๒๕๕๘)</i>	๑.แนะนำสถานที่ท่องเที่ยวจังหวัดนครสวรรค์ ๒.ให้ข้อมูลสำคัญเกี่ยวกับจังหวัดนครสวรรค์ เช่น ร้านอาหาร ที่พัก คู่มือการท่องเที่ยว จังหวัดนครสวรรค์	จัดทำแผ่นพับ แผ่นป้าย เอกสารประชาสัมพันธ์ด้านการท่องเที่ยว และจัดทำคู่มือแนะนำสิ่งที่สำคัญๆ ของจังหวัดนครสวรรค์ รวมทั้งประชาสัมพันธ์การท่องเที่ยวผ่านสื่อต่างๆ เช่น วิทยุ โทรทัศน์ สื่อสิ่งพิมพ์ ฯลฯ	๓๐๐,๐๐๐	๓๐๐,๐๐๐	๓๐๐,๐๐๐	ประชาชนได้รับทราบถึงข้อมูลด้านการท่องเที่ยวของจังหวัดนครสวรรค์	กองกิจการ พาณิชย์
๒	ประชาสัมพันธ์อาหารดีเมืองสี่แคว ประจำปี ๒๕๕๗ <i>ทบทวนจากแผนพัฒนาสามปี (พ.ศ.๒๕๕๖-๒๕๕๘)</i>	เพื่อเป็นการประชาสัมพันธ์อาหารดี อร่อย และขึ้นชื่อของจังหวัดนครสวรรค์ ให้แก่นักท่องเที่ยวได้เป็นที่รู้จักอย่างแพร่หลาย	จัดทำหนังสือแนะนำอาหารดี อร่อย และขึ้นชื่อของจังหวัดนครสวรรค์	๒๐๐,๐๐๐	๒๐๐,๐๐๐	๒๐๐,๐๐๐	นักท่องเที่ยวได้รับข้อมูลด้านอาหารดีและอร่อยของจังหวัดนครสวรรค์อย่างแพร่หลาย	สำนักปลัดฯ



๓. ยุทธศาสตร์การศึกษา
กีฬาและวัฒนธรรม

**รายละเอียดโครงการพัฒนา
แผนพัฒนาสามปี (พ.ศ.๒๕๕๗ - ๒๕๕๙)
องค์การบริหารส่วนจังหวัดนครสวรรค์**

๓. ยุทธศาสตร์การศึกษา กีฬาและวัฒนธรรม

๓.๑ แนวทางส่งเสริมและสนับสนุนการจัดการศึกษาทุกระดับให้มีคุณภาพ

ที่	โครงการ	วัตถุประสงค์	เป้าหมาย (ผลผลิตของโครงการ)	งบประมาณและที่มา			ผลลัพธ์ที่คาดว่าจะได้รับ	หน่วยงาน ที่รับผิดชอบ
				๒๕๕๗ (บาท)	๒๕๕๘ (บาท)	๒๕๕๙ (บาท)		
๑	สนับสนุนทุนการศึกษาให้แก่แก่นักเรียน นักศึกษา และผู้ด้อยโอกาสใน จังหวัดนครสวรรค์ <i>ทบทุนจากแผนพัฒนาสามปี (พ.ศ.๒๕๕๖-๒๕๕๘)</i>	เพื่อสนับสนุนและส่งเสริมให้นักเรียน นักศึกษาและผู้ด้อยโอกาสได้มีโอกาส ได้รับการศึกษาต่อในระดับที่สูงขึ้น	สนับสนุนทุนการศึกษาให้นักเรียนนักศึกษา และผู้ด้อยโอกาสในจังหวัดนครสวรรค์ ตามหนังสือสั่งการกระทรวงมหาดไทย ที่ มท. ๐๘๐๘.๒/ว๑๓๖๕ ลงวันที่ ๓๐ เมษายน ๒๕๕๐	๑,๐๐๐,๐๐๐	๑,๐๐๐,๐๐๐	๑,๐๐๐,๐๐๐	นักเรียน นักศึกษาและผู้ด้อยโอกาส ได้รับการศึกษาในระดับที่สูงขึ้น	กองการศึกษาฯ
๒	ฝึกอบรมเชิงปฏิบัติการด้านวิชาการ และศึกษาดูงานโรงเรียนต้นแบบ <i>ทบทุนจากแผนพัฒนาสามปี (พ.ศ.๒๕๕๖-๒๕๕๘)</i>	เพื่อเสริมสร้างวิสัยทัศน์และพัฒนา กระบวนการเรียนการสอนของโรงเรียน สังกัดองค์การบริหารส่วนจังหวัด- นครสวรรค์ ของ ครู และบุคลากร ทางการศึกษา	เป็นค่าใช้จ่ายในการฝึกอบรมเชิง ปฏิบัติการและศึกษาดูงาน ด้านวิชาการ ของครู และบุคลากรทางการศึกษา	๕๐๐,๐๐๐	๕๐๐,๐๐๐	๕๐๐,๐๐๐	ครู และบุคลากรทางการศึกษา ได้รับการเสริมสร้างวิสัยทัศน์ และ ได้รับการพัฒนากระบวนการเรียน การสอนของโรงเรียนสังกัดองค์การ- บริหารส่วนจังหวัดนครสวรรค์	กองการศึกษาฯ
๓	เข้าร่วมงานมหกรรมการจัดการศึกษา ท้องถิ่นระดับภาคและระดับประเทศ <i>ทบทุนจากแผนพัฒนาสามปี (พ.ศ.๒๕๕๖-๒๕๕๘)</i>	เพื่อเป็นการศึกษาแลกเปลี่ยนเรียนรู้ เผยแพร่งานวิชาการ หลักสูตร การจัด การเรียนการสอน และการแข่งขันวิชาการ ของโรงเรียนสังกัดครุภัณฑ์ส่วนท้องถิ่น ของครู นักเรียน และบุคลากรทางการศึกษา	เป็นค่าใช้จ่ายในการเข้าร่วมงานมหกรรม การจัดการศึกษาท้องถิ่น ระดับภาคและ ระดับประเทศของครู นักเรียน และ บุคลากรทางการศึกษา	๑,๐๐๐,๐๐๐	๑,๐๐๐,๐๐๐	๑,๐๐๐,๐๐๐	ครู นักเรียน และบุคลากรทางการศึกษา ได้ศึกษาแลกเปลี่ยนเรียนรู้เผยแพร่ งานวิชาการ หลักสูตร การจัดการเรียน การสอน และการแข่งขันวิชาการของ โรงเรียนสังกัดครุภัณฑ์ส่วนท้องถิ่น	กองการศึกษาฯ

แผนพัฒนาสามปี (พ.ศ.๒๕๕๗-๒๕๕๙) ส่วนที่ ๕ บัญชีโครงการพัฒนา

ยุทธศาสตร์ที่ ๓ ยุทธศาสตร์การศึกษา กีฬาและวัฒนธรรม

หมายเหตุ งบประมาณและที่มาที่ไม่ได้ระบุไว้เป็นงบประมาณของ อบจ.นครสวรรค์

๓. ยุทธศาสตร์การศึกษา กีฬาและวัฒนธรรม

๓.๑ แนวทางส่งเสริมและสนับสนุนการจัดการศึกษาทุกระดับให้มีคุณภาพ

ที่	โครงการ	วัตถุประสงค์	เป้าหมาย (ผลผลิตของโครงการ)	งบประมาณและที่มา			ผลลัพธ์ที่คาดว่าจะได้รับ	หน่วยงาน ที่รับผิดชอบ
				๒๕๕๗ (บาท)	๒๕๕๘ (บาท)	๒๕๕๙ (บาท)		
๔	จัดการศึกษาระดับการศึกษาขั้นพื้นฐาน ของโรงเรียนนครสวรรค์อิงลิชโปรแกรม (NSES) ทบทุนจากแผนพัฒนาสามปี (พ.ศ.๒๕๕๖-๒๕๕๘)	เพื่อให้นักเรียนได้รับการศึกษาขั้นพื้นฐาน อย่างมีคุณภาพ และได้มาตรฐาน	เตรียมความพร้อมในการจัดการ ศึกษาระดับการศึกษาขั้นพื้นฐาน ดังนี้ ๑. จัดซื้อวัสดุ ครุภัณฑ์ ได้แก่ (๑) จัดซื้อแท่นบรรยาย จำนวน ๒ แท่น (๒) จัดซื้อเครื่องเจาะกระดาษ และเข้าเล่ม จำนวน ๑ เครื่อง (๓) จัดซื้อตู้เก็บแบบฟอร์ม ชนิด ๑๕ ลิ้นชัก จำนวน ๒ ตู้ (๔) จัดซื้อพัดลมติดเพดานแบบโคจร จำนวน ๔ เครื่อง (๕) จัดซื้อเครื่องดูดฝุ่น จำนวน ๒ เครื่อง (๖) จัดซื้อโต๊ะทำงานพร้อมกระจก และเก้าอี้ จำนวน ๖ ชุด (๗) จัดซื้อเครื่องขัดบั้นเงาพื้น จำนวน ๑ เครื่อง (๘) จัดซื้อเครื่องคอมพิวเตอร์ ชนิดพกพา (Note Book) จำนวน ๑ เครื่อง	๘,๐๐๐	-	-	นักเรียนได้รับการศึกษาขั้นพื้นฐาน อย่างมีคุณภาพ และได้มาตรฐาน	กองการศึกษา

แผนพัฒนาสามปี (พ.ศ.๒๕๕๗-๒๕๕๙) ส่วนที่ ๕ บัญชีโครงการพัฒนา
ยุทธศาสตร์ที่ ๓ ยุทธศาสตร์การศึกษา กีฬาและวัฒนธรรม
หมายเหตุ งบประมาณและที่มาที่ไม่ได้ระบุไว้เป็นงบประมาณของ อบจ.นครสวรรค์

๓. ยุทธศาสตร์การศึกษา กีฬาและวัฒนธรรม

๓.๑ แนวทางส่งเสริมและสนับสนุนการจัดการศึกษาทุกระดับให้มีคุณภาพ

ที่	โครงการ	วัตถุประสงค์	เป้าหมาย (ผลผลิตของโครงการ)	งบประมาณและที่มา			ผลลัพธ์ที่คาดว่าจะได้รับ	หน่วยงาน ที่รับผิดชอบ
				๒๕๕๗ (บาท)	๒๕๕๘ (บาท)	๒๕๕๙ (บาท)		
			(๙) จัดซื้อป้อมยามสำเร็จรูป จำนวน ๑ ป้อม	๕๗,๐๐๐	-	-		กองการศึกษาฯ
			(๑๐) จัดซื้อปั้มลม จำนวน ๑ เครื่อง	๒๐,๐๐๐	-	-		
			๒. ค่าที่ดินและสิ่งก่อสร้าง					
			(๑) ซ่อมแซมอาคารเรียนต่างๆ	๒๐๐,๐๐๐	๒๐๐,๐๐๐	๒๐๐,๐๐๐		
			(๒) ก่อสร้างฐาน พร้อมจัดซื้อ พระพุทธรูปประจำโรงเรียนนครสวรรค์- อิงลิชโปรแกรม	-	๓๐๐,๐๐๐	-		
			(๓) ก่อสร้างป้ายโรงเรียนนครสวรรค์- อิงลิชโปรแกรม	-	๓๐๐,๐๐๐	-		
			๓. การทัศนศึกษาแหล่งเรียนรู้ นอกห้องเรียน	๑๐๐,๐๐๐	๑๐๐,๐๐๐	๑๐๐,๐๐๐		
			๔. การเผยแพร่และประชาสัมพันธ์ กิจกรรมภายในของโรงเรียนนครสวรรค์- อิงลิชโปรแกรม	๑๕๐,๐๐๐	๑๕๐,๐๐๐	๑๕๐,๐๐๐		
			๕. การรณรงค์เพื่อป้องกันยาเสพติด ในสถานศึกษา	๒๑,๐๐๐	๒๑,๐๐๐	๒๑,๐๐๐		
			๖. การสนับสนุนค่าใช้จ่ายการบริหาร	๒๙๒,๖๐๐	๒๙๒,๖๐๐	๒๙๒,๖๐๐		

แผนพัฒนาสามปี (พ.ศ.๒๕๕๗-๒๕๕๙) ส่วนที่ ๕ บัญชีโครงการพัฒนา

ยุทธศาสตร์ที่ ๓ ยุทธศาสตร์การศึกษา กีฬาและวัฒนธรรม

หมายเหตุ งบประมาณและที่มาที่ไม่ได้ระบุไว้เป็นงบประมาณของ อบจ.นครสวรรค์

๓. ยุทธศาสตร์การศึกษา กีฬาและวัฒนธรรม

๓.๑ แนวทางส่งเสริมและสนับสนุนการจัดการศึกษาทุกระดับให้มีคุณภาพ

ที่	โครงการ	วัตถุประสงค์	เป้าหมาย (ผลผลิตของโครงการ)	งบประมาณและที่มา			ผลลัพธ์ที่คาดว่าจะได้รับ	หน่วยงาน ที่รับผิดชอบ
				๒๕๕๗ (บาท)	๒๕๕๘ (บาท)	๒๕๕๙ (บาท)		
			สถานศึกษา ๗. ค่าใช้จ่ายอื่น ๆ ที่เกี่ยวข้อง	-	๒๐๐,๐๐๐	๒๐๐,๐๐๐		
๕	จัดการศึกษาระดับการศึกษาขั้นพื้นฐาน ของโรงเรียนสวนกุหลาบวิทยาลัย (จิระประวัตติ) นครสวรรค์ ทบทุนจากแผนพัฒนาสามปี (พ.ศ.๒๕๕๖-๒๕๕๘)	เพื่อให้นักเรียนได้รับการศึกษาขั้นพื้นฐาน อย่างมีคุณภาพ และได้มาตรฐาน	เตรียมความพร้อมในการจัดการ ศึกษาระดับการศึกษาขั้นพื้นฐาน ดังนี้ ๑. จัดซื้อเครื่องพิมพ์สำเนาระบบดิจิทัล จำนวน ๑ เครื่อง ๒. การทัศนศึกษาแหล่งเรียนรู้นอกห้องเรียน ๓. การเผยแพร่และประชาสัมพันธ์ กิจกรรมภายในของโรงเรียนสวนกุหลาบ วิทยาลัย (จิระประวัตติ) นครสวรรค์ ๔. การปรับปรุงระบบเครือข่ายอินเทอร์เน็ต ของโรงเรียนสวนกุหลาบวิทยาลัย (จิระประวัตติ) นครสวรรค์ ๕. การพัฒนาคุณลักษณะอันพึงประสงค์ ของสถานศึกษา (การแข่งขันกรีฑา) โรงเรียนสวนกุหลาบวิทยาลัย (จิระประวัตติ) นครสวรรค์ ๖. การรณรงค์เพื่อป้องกันยาเสพติด ในสถานศึกษา	๑๓๐,๐๐๐	-	-	นักเรียนได้รับการศึกษาขั้นพื้นฐาน อย่างมีคุณภาพ และได้มาตรฐาน	กองการศึกษา/ กองช่าง
				๔๐๐,๐๐๐	๑๐๐,๐๐๐	๑๐๐,๐๐๐		
				๑๕๐,๐๐๐	๑๕๐,๐๐๐	๑๕๐,๐๐๐		
				๑๒๐,๐๐๐	๑๒๐,๐๐๐	๑๒๐,๐๐๐		
				๓๐๐,๐๐๐	๓๐๐,๐๐๐	๓๐๐,๐๐๐		
				๒๑,๐๐๐	๒๑,๐๐๐	๒๑,๐๐๐		

แผนพัฒนาสามปี (พ.ศ.๒๕๕๗-๒๕๕๙) ส่วนที่ ๕ บัญชีโครงการพัฒนา

ยุทธศาสตร์ที่ ๓ ยุทธศาสตร์การศึกษา กีฬาและวัฒนธรรม

หมายเหตุ งบประมาณและที่มาที่ไม่ได้ระบุไว้เป็นงบประมาณของ อบจ.นครสวรรค์

๓. ยุทธศาสตร์การศึกษา กีฬาและวัฒนธรรม

๓.๑ แนวทางส่งเสริมและสนับสนุนการจัดการศึกษาทุกระดับให้มีคุณภาพ

ที่	โครงการ	วัตถุประสงค์	เป้าหมาย (ผลผลิตของโครงการ)	งบประมาณและที่มา			ผลลัพธ์ที่คาดว่าจะได้รับ	หน่วยงาน ที่รับผิดชอบ
				๒๕๕๗ (บาท)	๒๕๕๘ (บาท)	๒๕๕๙ (บาท)		
			๗. การสนับสนุนค่าใช้จ่ายการบริหาร สถานศึกษา	๓๘๕,๖๐๐	๓๘๕,๖๐๐	๓๘๕,๖๐๐		
			๘. ปรับปรุงห้องเรียนอาคาร ๑,๒,๓ และ ๔ - เปลี่ยนกระดานไวท์บอร์ด และที่ สำหรับติดกระดานดำด้านข้าง - เปลี่ยนผนังห้องเป็นแผ่นวีวบอร์ด - เปลี่ยนประตูห้อง และทาสีผนังห้อง - ปรับปรุงพื้นปูกระเบื้อง	๒,๐๐๐,๐๐๐	-	-		กองการศึกษา/ กองช่าง
			๙. ก่อสร้างสนามกีฬาฟุตบอลและ สนามฮ็อกกี	๒๐,๐๐๐,๐๐๐	-	-		
			๑๐. ก่อสร้างหลังคาคลุมศาลหลวงพ่อบู พร้อมปรับปรุงภูมิทัศน์	-	๕๐๐,๐๐๐	-		
			๑๑. ก่อสร้างหลังคาโดมขนาดใหญ่ ลานกายูจนาภิเษก พร้อมปรับระดับพื้น	-	๑๐,๐๐๐,๐๐๐	-		
			๑๒. ก่อสร้างรั้วโรงเรียน	-	๒,๐๐๐,๐๐๐	-		
			๑๓. ปรับปรุงหลังคาโรงอาหาร (ปากน้ำโพ)	๘๐๐,๐๐๐	-	-		
			๑๔. ก่อสร้างห้องน้่านักเรียน	-	๒,๐๐๐,๐๐๐	-		
			๑๕. ปรับปรุงห้องน้ำ	๑,๕๐๐,๐๐๐	-	-		

แผนพัฒนาสามปี (พ.ศ.๒๕๕๗-๒๕๕๙) ส่วนที่ ๕ บัญชีโครงการพัฒนา

ยุทธศาสตร์ที่ ๓ ยุทธศาสตร์การศึกษา กีฬาและวัฒนธรรม

หมายเหตุ งบประมาณและที่มาที่ไม่ได้ระบุไว้เป็นงบประมาณของ อบจ.นครสวรรค์

๓. ยุทธศาสตร์การศึกษา กีฬาและวัฒนธรรม

๓.๑ แนวทางส่งเสริมและสนับสนุนการจัดการศึกษาทุกระดับให้มีคุณภาพ

ที่	โครงการ	วัตถุประสงค์	เป้าหมาย (ผลผลิตของโครงการ)	งบประมาณและที่มา			ผลลัพธ์ที่คาดว่าจะได้รับ	หน่วยงาน ที่รับผิดชอบ
				๒๕๕๗ (บาท)	๒๕๕๘ (บาท)	๒๕๕๙ (บาท)		
			๑๖. ก่อสร้างโรงจอดรถจักรยานยนต์ ๑๗. ปรับปรุงอาคารศูนย์กีฬา ๑๘. ก่อสร้างราชานุสาวรีย์พระบาทสมเด็จพระจุลจอมเกล้าเจ้าอยู่หัวและ พระองค์เจ้าจิรประวัติวรเดช	- ๑,๐๐๐,๐๐๐ -	๕๐๐,๐๐๐ - ๖,๐๐๐,๐๐๐	- - -		
			๑๙. ก่อสร้างระบบระบายน้ำพร้อมบ่อพัก ๒๐. ก่อสร้างระบบบ่อน้ำประปาเชื่อมต่อ ระหว่างอาคาร ๒๑. ก่อสร้างระบบไฟฟ้าส่องสว่างบริเวณ มุมอาคารภายในโรงเรียน ๒๒. ปรับปรุงบ้านพักครู ๒๓. ปรับปรุงบ้านนักรการภารโรง ๒๔. ปรับปรุงห้องประชาสัมพันธ์และระบบ สัญญาณกระจายเสียง ๒๕. ปรับปรุงหลังคาทางเท้าทางเข้าโรงเรียน ๒๖. ปรับปรุงอาคารเจ้าพระยา ๒๗. ปรับปรุงภูมิทัศน์ภายในโรงเรียน ๒๘. ก่อสร้างหลังคาทางเดินเชื่อมอาคารเรียน ๒๙. ก่อสร้างสระว่ายน้ำชั้นเรียนมัธยม ขนาดมาตรฐาน	- - - - - - - - - - - - -	๔,๕๐๐,๐๐๐ ๒,๐๐๐,๐๐๐ ๑,๕๐๐,๐๐๐ ๒,๐๐๐,๐๐๐ ๑,๕๐๐,๐๐๐ ๑,๐๐๐,๐๐๐ ๑๐๐,๐๐๐ ๕๐๐,๐๐๐ ๒,๐๐๐,๐๐๐ ๒,๓๐๐,๐๐๐ ๘,๐๐๐,๐๐๐	- - - - - - - - - - -		กองการศึกษา/ กองช่าง

แผนพัฒนาสามปี (พ.ศ.๒๕๕๗-๒๕๕๙) ส่วนที่ ๕ บัญชีโครงการพัฒนา

ยุทธศาสตร์ที่ ๓ ยุทธศาสตร์การศึกษา กีฬาและวัฒนธรรม

หมายเหตุ งบประมาณและที่มาที่ไม่ได้ระบุไว้เป็นงบประมาณของ อบจ.นครสวรรค์

๓. ยุทธศาสตร์การศึกษา กีฬาและวัฒนธรรม

๓.๑ แนวทางส่งเสริมและสนับสนุนการจัดการศึกษาทุกระดับให้มีคุณภาพ

ที่	โครงการ	วัตถุประสงค์	เป้าหมาย (ผลผลิตของโครงการ)	งบประมาณและที่มา			ผลลัพธ์ที่คาดว่าจะได้รับ	หน่วยงาน ที่รับผิดชอบ
				๒๕๕๗ (บาท)	๒๕๕๘ (บาท)	๒๕๕๙ (บาท)		
			๓๐. ก่อสร้างสนามเทนนิส ๓๑. เตรียมความพร้อมเข้าสู่มหาวิทยาลัย ๓๒. ค่าใช้จ่ายอื่น ๆ ที่เกี่ยวข้อง	- ๑,๐๐๐,๐๐๐ -	๒,๐๐๐,๐๐๐ ๑,๐๐๐,๐๐๐ ๒๐๐,๐๐๐	- ๑,๐๐๐,๐๐๐ ๒๐๐,๐๐๐		
๖	สนับสนุนหน่วยงานอื่นในการพัฒนา ด้านการศึกษา จำนวน ๕๕ รายการ							
	๑. อุดหนุนโรงเรียนวัดเนินสะเดา ตำบลบางเคียน อำเภอชุมแสง จังหวัดนครสวรรค์ โครงการปรับปรุงซ่อมแซมอาคารเรียน หลังอุทกภัย <i>(เสนอโดยส่วนราชการอื่น)</i>	เพื่อให้ครู นักเรียน และประชาชนทั่วไป ใช้งานการจัดกิจกรรม และการเรียน การสอน ได้อย่างปกติและเกิดความ ปลอดภัย	อุดหนุนโรงเรียนวัดเนินสะเดา ตำบลบางเคียน อำเภอชุมแสง จังหวัดนครสวรรค์ ในการปรับปรุงซ่อมแซมอาคารเรียน หลังอุทกภัย	๒๐๐,๐๐๐	-	-	ครู นักเรียน และประชาชนทั่วไป ใช้งานการจัดกิจกรรม และการเรียน การสอน ได้อย่างปกติและเกิดความ ปลอดภัย	กองการศึกษาฯ
	๒. อุดหนุนโรงเรียนตะคร้อพิทยา ตำบลตะคร้อ อำเภอไพศาลี จังหวัดนครสวรรค์ โครงการพัฒนาศักยภาพทักษะทางด้านภาษา ต่างประเทศของนักเรียน <i>(เสนอโดยส่วนราชการอื่น)</i>	เพื่อส่งเสริมให้นักเรียนมีทักษะการฟัง การพูด การอ่าน และการเขียนภาษาอังกฤษ ได้พัฒนาการเรียนรู้ภาษาอังกฤษ	อุดหนุนโรงเรียนตะคร้อพิทยา ตำบลตะคร้อ อำเภอไพศาลี จังหวัดนครสวรรค์ ในการจ้างครูสอนภาษาอังกฤษ	๒๐๐,๐๐๐	-	-	นักเรียนมีทักษะการฟัง การพูด การอ่าน และการเขียนภาษาอังกฤษ ได้พัฒนาการเรียนรู้ภาษาอังกฤษ	กองการศึกษาฯ
	๓. อุดหนุนโรงเรียนบ้านหนองหลวง	เพื่อให้เด็กนักเรียน และเด็กในชุมชน	อุดหนุนโรงเรียนบ้านหนองหลวง ตำบลหนองหลวง	๒๐๐,๐๐๐	-	-	เด็กนักเรียน และเด็กในชุมชน	กองการศึกษาฯ

แผนพัฒนาสามปี (พ.ศ.๒๕๕๗-๒๕๕๙) ส่วนที่ ๕ บัญชีโครงการพัฒนา
ยุทธศาสตร์ที่ ๓ ยุทธศาสตร์การศึกษา กีฬาและวัฒนธรรม
หมายเหตุ งบประมาณและที่มาที่ไม่ได้ระบุไว้เป็นงบประมาณของ อบจ.นครสวรรค์

๓. ยุทธศาสตร์การศึกษา กีฬาและวัฒนธรรม

๓.๑ แนวทางส่งเสริมและสนับสนุนการจัดการศึกษาทุกระดับให้มีคุณภาพ

ที่	โครงการ	วัตถุประสงค์	เป้าหมาย (ผลผลิตของโครงการ)	งบประมาณและที่มา			ผลลัพธ์ที่คาดว่าจะได้รับ	หน่วยงาน ที่รับผิดชอบ
				๒๕๕๗ (บาท)	๒๕๕๘ (บาท)	๒๕๕๙ (บาท)		
	ตำบลหนองหลวง อำเภอท่าตะโก จังหวัดนครสวรรค์ โครงการพัฒนาศูนย์เด็กเล่น (เสนอโดยส่วนราชการอื่น)	มีเครื่องเล่นสนามในการออกกำลังกาย ทำให้มีพัฒนาการทางด้านร่างกาย อารมณ์ สังคม และสติปัญญาที่ดีขึ้น	อำเภอท่าตะโก จังหวัดนครสวรรค์ ในการจัดซื้ออุปกรณ์เครื่องเล่นสนาม				มีเครื่องเล่นสนามในการออกกำลังกาย และมีพัฒนาการทางด้านร่างกาย อารมณ์ สังคม และสติปัญญาที่ดีขึ้น	
๔.	อุดหนุนโรงเรียนวัดวังมหาร ตำบลวังมหาร อำเภอท่าตะโก จังหวัดนครสวรรค์ โครงการพัฒนาศูนย์เด็กเล่น (เสนอโดยส่วนราชการอื่น)	เพื่อให้เด็กนักเรียน และเด็กในชุมชน มีเครื่องเล่นสนามในการออกกำลังกาย ทำให้มีพัฒนาการทางด้านร่างกาย อารมณ์ สังคม และสติปัญญาที่ดีขึ้น	อุดหนุนโรงเรียนวัดวังมหาร ตำบลวังมหาร อำเภอท่าตะโก จังหวัดนครสวรรค์ ในการจัดซื้ออุปกรณ์เครื่องเล่นสนาม	๒๐๕,๗๒๒	-	-	เด็กนักเรียน และเด็กในชุมชน มีเครื่องเล่นสนามในการออกกำลังกาย และมีพัฒนาการทางด้านร่างกาย อารมณ์ สังคม และสติปัญญาที่ดีขึ้น	กองการศึกษาฯ
๕.	อุดหนุนโรงเรียนท่าตะโกพิทยาคม ตำบลดอนคา อำเภอท่าตะโก จังหวัดนครสวรรค์ โครงการพัฒนางานโยธาเพื่อการบริการชุมชน (เสนอโดยส่วนราชการอื่น)	เพื่อส่งเสริมการจัดการเรียนการสอน วิชาดนตรีสากลแก่เด็กนักเรียน	อุดหนุนโรงเรียนท่าตะโกพิทยาคม ตำบลดอนคา อำเภอท่าตะโก จังหวัดนครสวรรค์ ในการจัดซื้อชุดเครื่องแบบวงโยธาทิต	๒๑๕,๐๐๐	-	-	เพื่อให้เด็กนักเรียนได้รับการจัดการเรียนการสอนวิชาดนตรีที่ดี	กองการศึกษาฯ
๖.	อุดหนุนโรงเรียนบ้านคลองกำลิ่ง ตำบลหนองบัว อำเภอหนองบัว จังหวัดนครสวรรค์ โครงการปรับปรุงพื้นที่กระเบื้องบนอาคารเรียน (เสนอโดยส่วนราชการอื่น)	เพื่อให้เด็กนักเรียน มีสถานที่เรียน ที่สวยงาม สะอาด และเอื้อประโยชน์ต่อการจัดการเรียนการสอน	อุดหนุนโรงเรียนบ้านคลองกำลิ่ง ตำบลหนองบัว อำเภอหนองบัว จังหวัดนครสวรรค์ ในการปรับปรุงพื้นที่กระเบื้องบนอาคารเรียน	๑๐๕,๘๐๐	-	-	เด็กนักเรียน มีสถานที่เรียน ที่สวยงาม สะอาด และเอื้อประโยชน์ต่อการจัดการเรียนการสอน	กองการศึกษาฯ
๗.	อุดหนุนโรงเรียนวัดวังไม้ ตำบลนครสวรรค์ตก อำเภอเมืองนครสวรรค์ จังหวัดนครสวรรค์	เพื่อให้ครู และนักเรียนมีเครื่องคอมพิวเตอร์ สำหรับการเรียนการสอนอย่างเพียงพอ	อุดหนุนโรงเรียนวัดวังไม้ ตำบลนครสวรรค์ตก อำเภอเมืองนครสวรรค์ จังหวัดนครสวรรค์	๑๐๐,๐๐๐	-	-	ครู และนักเรียนมีเครื่องคอมพิวเตอร์ สำหรับการเรียนการสอนอย่างเพียงพอ	กองการศึกษาฯ

แผนพัฒนาสามปี (พ.ศ.๒๕๕๗-๒๕๕๙) ส่วนที่ ๕ บัญชีโครงการพัฒนา
ยุทธศาสตร์ที่ ๓ ยุทธศาสตร์การศึกษา กีฬาและวัฒนธรรม
หมายเหตุ งบประมาณและที่มาที่ไม่ได้ระบุไว้เป็นงบประมาณของ อบจ.นครสวรรค์

๓. ยุทธศาสตร์การศึกษา กีฬาและวัฒนธรรม

๓.๑ แนวทางส่งเสริมและสนับสนุนการจัดการศึกษาทุกระดับให้มีคุณภาพ

ที่	โครงการ	วัตถุประสงค์	เป้าหมาย (ผลผลิตของโครงการ)	งบประมาณและที่มา			ผลลัพธ์ที่คาดว่าจะได้รับ	หน่วยงาน ที่รับผิดชอบ
				๒๕๕๗ (บาท)	๒๕๕๘ (บาท)	๒๕๕๙ (บาท)		
	โครงการจัดหาเครื่องคอมพิวเตอร์เพื่อการเรียนการสอน (เสนอโดยส่วนราชการอื่น)	เป็นการเพิ่มประสิทธิภาพและประสพการณ์ด้านคอมพิวเตอร์ให้กับนักเรียน	ในการจัดซื้อเครื่องคอมพิวเตอร์				เป็นการเพิ่มประสิทธิภาพและประสพการณ์ด้านคอมพิวเตอร์ให้กับนักเรียน	
๘.	อุดหนุนโรงเรียนวัดท่าทอง ตำบลนครสวรรค์ตก อำเภอเมืองนครสวรรค์ จังหวัดนครสวรรค์ โครงการจัดหาเครื่องคอมพิวเตอร์เพื่อการเรียนการสอน (เสนอโดยส่วนราชการอื่น)	เพื่อให้ครู และนักเรียนมีเครื่องคอมพิวเตอร์สำหรับการเรียนการสอนอย่างเพียงพอ	อุดหนุนโรงเรียนวัดท่าทอง ตำบลนครสวรรค์ตก อำเภอเมืองนครสวรรค์ จังหวัดนครสวรรค์ ในการจัดซื้อเครื่องคอมพิวเตอร์	๑๐๐,๐๐๐	-	-	ครู และนักเรียนมีเครื่องคอมพิวเตอร์สำหรับการเรียนการสอนอย่างเพียงพอ	กองการศึกษาฯ
๙.	อุดหนุนโรงเรียนบ้านโคกสะอาด ตำบลวังบ่อ อำเภอหนองบัว จังหวัดนครสวรรค์ โครงการสร้างสนามฟุตบอลและลานกีฬา (เสนอโดยส่วนราชการอื่น)	เพื่อให้นักเรียน เยาวชน และประชาชน ได้มีสนามกีฬาในการเล่นและฝึกซ้อม และใช้เป็นสนามในการจัดการแข่งขัน กีฬาในระดับหมู่บ้านและระดับอำเภอ	อุดหนุนโรงเรียนบ้านโคกสะอาด ตำบลวังบ่อ อำเภอหนองบัว จังหวัดนครสวรรค์ ในการสร้างสนามฟุตบอลและลานกีฬา	๖๘๙,๒๐๐	-	-	เพื่อให้ให้นักเรียน เยาวชน และประชาชน ได้มีสนามกีฬาในการเล่นและฝึกซ้อม และใช้เป็นสนามในการจัดการแข่งขัน กีฬาในระดับหมู่บ้านและระดับอำเภอ	กองการศึกษาฯ
๑๐.	อุดหนุนสำนักงานเขตพื้นที่การศึกษาประถมศึกษาฯ นครสวรรค์ เขต ๑ โครงการส่งเสริมและพัฒนาคุณภาพการจัดการศึกษาพิเศษ (เสนอโดยส่วนราชการอื่น)	เพื่อให้เด็กนักเรียน และเด็ก เยาวชน ผู้พิการ ได้รับการจัดการเรียนร่วม	อุดหนุนสำนักงานเขตพื้นที่การศึกษาประถมศึกษาฯ นครสวรรค์ เขต ๑ ในการจัดอบรม ครู บุคลากรทางการศึกษา เด็กนักเรียน และเด็ก เยาวชนผู้พิการ	๒๔๗,๗๐๐	-	-	เด็กนักเรียน และเด็ก เยาวชน ผู้พิการ ได้รับการจัดการเรียนร่วม	กองการศึกษาฯ
๑๑.	อุดหนุนสำนักงานเขตพื้นที่การศึกษาประถมศึกษาฯ นครสวรรค์ เขต ๑	เพื่อให้นักเรียนได้รับการปลูกจิตสำนึกที่ดีเกี่ยวกับการเมืองการปกครอง	อุดหนุนสำนักงานเขตพื้นที่การศึกษาประถมศึกษาฯ นครสวรรค์ เขต ๑ ในการจัดกิจกรรม	๑๕๐,๐๐๐	-	-	นักเรียนได้รับการปลูกจิตสำนึกที่ดีเกี่ยวกับการเมืองการปกครอง	กองการศึกษาฯ

แผนพัฒนาสามปี (พ.ศ.๒๕๕๗-๒๕๕๙) ส่วนที่ ๕ บัญชีโครงการพัฒนา
ยุทธศาสตร์ที่ ๓ ยุทธศาสตร์การศึกษา กีฬาและวัฒนธรรม
หมายเหตุ งบประมาณและที่มาที่ไม่ได้ระบุไว้เป็นงบประมาณของ อบจ.นครสวรรค์

๓. ยุทธศาสตร์การศึกษา กีฬาและวัฒนธรรม

๓.๑ แนวทางส่งเสริมและสนับสนุนการจัดการศึกษาทุกระดับให้มีคุณภาพ

ที่	โครงการ	วัตถุประสงค์	เป้าหมาย (ผลผลิตของโครงการ)	งบประมาณและที่มา			ผลลัพธ์ที่คาดว่าจะได้รับ	หน่วยงาน ที่รับผิดชอบ
				๒๕๕๗ (บาท)	๒๕๕๘ (บาท)	๒๕๕๙ (บาท)		
	โครงการลูกเสือเยาวชนสร้างเครือข่าย สภารักประชาธิปไตย <i>(เสนอโดยส่วนราชการอื่น)</i>	ในระบอบประชาธิปไตยอันมี พระมหากษัตริย์ทรงเป็นประมุข	กลุ่มสัมพันธ์ กิจกรรมส่งเสริมการเรียนรู้ กิจกรรมศึกษาและดูงานแหล่งความรู้ และกิจกรรมบรรยายพิเศษทางวิชาการ เสวนากลุ่มย่อย				ในระบอบประชาธิปไตยอันมี พระมหากษัตริย์ทรงเป็นประมุข	
	๑๒. อุดหนุนโรงเรียนชุมชนบ้านหัวพลวง (รัฐพรหมมณีอุทิศ) ตำบลวังมหากร อำเภอท่าตะโก จังหวัดนครสวรรค์ โครงการสวมหมวกสุขภาพใจ สะอาดปลอดภัย เด็กไทยสุขภาพดี <i>(เสนอโดยส่วนราชการอื่น)</i>	เพื่อให้ครู บุคลากรทางการศึกษา และ เด็กนักเรียน มีห้องน้ำ ห้องส้วมที่มีมาตรฐาน สะอาด เพียงพอ และปลอดภัย	อุดหนุนโรงเรียนชุมชนบ้านหัวพลวง (รัฐพรหมมณีอุทิศ) ตำบลวังมหากร อำเภอท่าตะโก จังหวัดนครสวรรค์ ในการก่อสร้างห้องน้ำ ห้องส้วม	๖๖๑,๐๐๐	-	-	ครู บุคลากรทางการศึกษา และ เด็กนักเรียน มีห้องน้ำ ห้องส้วมที่มี มาตรฐานสะอาด เพียงพอ และปลอดภัย	กองการศึกษาฯ
	๑๓. อุดหนุนโรงเรียนวัดชะมัง ตำบลชะมัง อำเภอชุมแสง จังหวัดนครสวรรค์ โครงการห้องคอมพิวเตอร์เพื่อการศึกษา <i>(เสนอโดยส่วนราชการอื่น)</i>	เพื่อจัดการเรียนการสอนแก่นักเรียน ให้นักเรียนได้ศึกษาหาความรู้ที่จะก้าว ทันกับโลกปัจจุบัน และมีความสามารถ ที่จะประยุกต์ใช้เทคโนโลยีคอมพิวเตอร์	อุดหนุนโรงเรียนวัดชะมัง ตำบลชะมัง อำเภอชุมแสง จังหวัดนครสวรรค์ ในการจัดซื้อเครื่องคอมพิวเตอร์ และ ปรับปรุงห้องคอมพิวเตอร์	๒๐๐,๐๐๐	-	-	นักเรียนได้รับการจัดการเรียนการสอน และได้ศึกษาหาความรู้ที่จะก้าว ทันกับโลกปัจจุบัน และมีความสามารถ ที่จะประยุกต์ใช้เทคโนโลยีคอมพิวเตอร์	กองการศึกษาฯ
	๑๔. อุดหนุนโรงเรียนบ้านดงสี่เสียด ตำบลสระแก้ว อำเภอลาดยาว จังหวัดนครสวรรค์ โครงการจัดหาคอมพิวเตอร์ <i>(เสนอโดยส่วนราชการอื่น)</i>	เพื่อจัดการเรียนการสอนแก่นักเรียน และมีผลสัมฤทธิ์เป็นไปตามมาตรฐาน ของโรงเรียน	อุดหนุนโรงเรียนบ้านดงสี่เสียด ตำบลสระแก้ว อำเภอลาดยาว จังหวัดนครสวรรค์ ในการจัดซื้อคอมพิวเตอร์พร้อมอุปกรณ์	๙๙,๐๐๐	-	-	นักเรียนได้รับการจัดการเรียนการสอน ได้มาตรฐานของโรงเรียน	กองการศึกษาฯ

๓. ยุทธศาสตร์การศึกษา กีฬาและวัฒนธรรม

๓.๑ แนวทางส่งเสริมและสนับสนุนการจัดการศึกษาทุกระดับให้มีคุณภาพ

ที่	โครงการ	วัตถุประสงค์	เป้าหมาย (ผลผลิตของโครงการ)	งบประมาณและที่มา			ผลลัพธ์ที่คาดว่าจะได้รับ	หน่วยงาน ที่รับผิดชอบ
				๒๕๕๗ (บาท)	๒๕๕๘ (บาท)	๒๕๕๙ (บาท)		
๑๕.	อุดหนุนโรงเรียนบ้านหัวถนนเหนือ (รัฐประชาชนูทิศ) อำเภอท่าตะโก จังหวัดนครสวรรค์ โครงการโยธวาทิตเพื่อชุมชน (เสนอโดยส่วนราชการอื่น)	เพื่อให้นักเรียนมีทัศนคติที่ดีต่อวิชาดนตรีสากล สามารถบริการในกิจกรรมต่าง ๆ ของโรงเรียน ชุมชน และหน่วยงานอื่นได้	อุดหนุนโรงเรียนบ้านหัวถนนเหนือ (รัฐประชาชนูทิศ) อำเภอท่าตะโก จังหวัดนครสวรรค์ ในการจัดซื้อเครื่องดนตรีวงโยธวาทิตที่มีชุดมาตรฐาน	๒๒๓,๐๐๐	-	-	นักเรียนมีทัศนคติที่ดีต่อวิชาดนตรีสากล สามารถบริการในกิจกรรมต่าง ๆ ของโรงเรียน ชุมชน และหน่วยงานอื่นได้	กองการศึกษาฯ
๑๖.	อุดหนุนโรงเรียนวัดเทพสุทธาวาส ตำบลหนองกลับ อำเภอหนองบัว จังหวัดนครสวรรค์ โครงการพัฒนาทักษะภาษาอังกฤษนักเรียน (เสนอโดยส่วนราชการอื่น)	เพื่อส่งเสริมให้นักเรียนมีทักษะการฟัง การพูด การอ่าน และการเขียนภาษาอังกฤษ ได้พัฒนาการเรียนรู้ภาษาอังกฤษ	อุดหนุนโรงเรียนวัดเทพสุทธาวาส ตำบลหนองกลับ อำเภอหนองบัว จังหวัดนครสวรรค์ ในการจ้างครูสอนภาษาอังกฤษชาวต่างชาติ	๒๒๐,๐๐๐	-	-	นักเรียนมีทักษะการฟัง การพูด การอ่าน และการเขียนภาษาอังกฤษ ได้พัฒนาการเรียนรู้ภาษาอังกฤษ	กองการศึกษาฯ
๑๗.	อุดหนุนโรงเรียนบ้านทำนบ ตำบลทำนบ อำเภอท่าตะโก จังหวัดนครสวรรค์ โครงการจัดหาสื่อการเรียนการสอนวิชาดนตรีสากล (เสนอโดยส่วนราชการอื่น)	เพื่อให้ครู และนักเรียนมีสื่อการเรียนการสอน วิชาดนตรี และใช้ในการบริการชุมชนได้	อุดหนุนโรงเรียนบ้านทำนบ ตำบลทำนบ อำเภอท่าตะโก จังหวัดนครสวรรค์ ในการจัดซื้อเครื่องดนตรีสากล	๒๐๐,๐๐๐	-	-	ครู และนักเรียนมีสื่อการเรียนการสอน วิชาดนตรี และใช้ในการบริการชุมชนได้	กองการศึกษาฯ
๑๘.	อุดหนุนโรงเรียนวัดหนองเบน ตำบลสายลำโพง อำเภอท่าตะโก จังหวัดนครสวรรค์ โครงการ	เพื่อส่งเสริมให้นักเรียนมีทักษะการฟัง การพูด การอ่าน และการเขียนภาษาอังกฤษ	อุดหนุนโรงเรียนวัดหนองเบน ตำบลสายลำโพง อำเภอท่าตะโก จังหวัดนครสวรรค์ ในการ	๑๕๐,๐๐๐	-	-	นักเรียนมีทักษะการฟัง การพูด การอ่าน และการเขียนภาษาอังกฤษ	กองการศึกษาฯ

๓. ยุทธศาสตร์การศึกษา กีฬาและวัฒนธรรม

๓.๑ แนวทางส่งเสริมและสนับสนุนการจัดการศึกษาทุกระดับให้มีคุณภาพ

ที่	โครงการ	วัตถุประสงค์	เป้าหมาย (ผลผลิตของโครงการ)	งบประมาณและที่มา			ผลลัพธ์ที่คาดว่าจะได้รับ	หน่วยงาน ที่รับผิดชอบ
				๒๕๕๗ (บาท)	๒๕๕๘ (บาท)	๒๕๕๙ (บาท)		
	พัฒนาศักยภาพและทักษะทางด้านภาษาต่างประเทศของนักเรียนโรงเรียนวัดหนองเบน <i>(เสนอโดยส่วนราชการอื่น)</i>	ได้พัฒนาการเรียนรู้ภาษาอังกฤษ	จ้างครูสอนภาษาอังกฤษ				ได้พัฒนาการเรียนรู้ภาษาอังกฤษ	
	๑๙. อุดหนุนโรงเรียนบ้านเขาล้อ ตำบลดอนคา อำเภอนาทะโก จังหวัดนครสวรรค์ โครงการจัดซื้อโต๊ะ-เก้าอี้โรงอาหารนักเรียน <i>(เสนอโดยส่วนราชการอื่น)</i>	เพื่อให้นักเรียนมีโต๊ะรับประทานอาหารที่สะอาดปลอดภัยถูกสุขลักษณะ และถูกหลักโภชนาการ และใช้เป็นโต๊ะเรียนในการจัดกลุ่มการเรียนรู้ พร้อมทั้งใช้บริการประชาชนในการประชุมต่าง ๆ	อุดหนุนโรงเรียนบ้านเขาล้อ ตำบลดอนคา อำเภอนาทะโก จังหวัดนครสวรรค์ ในการจัดซื้อโต๊ะ-เก้าอี้โรงอาหารนักเรียน	๑๘๐,๐๐๐	-	-	นักเรียนมีโต๊ะรับประทานอาหารที่สะอาดปลอดภัยถูกสุขลักษณะ และถูกหลักโภชนาการ และใช้เป็นโต๊ะเรียนในการจัดกลุ่มการเรียนรู้ และประชาชนได้ใช้บริการในการประชุมต่าง ๆ	กองการศึกษาฯ
	๒๐. อุดหนุนโรงเรียนบ้านดงคู้ ตำบลตาซัด อำเภอบรรพตพิสัย จังหวัดนครสวรรค์ โครงการสร้างสนามเด็กเล่น <i>(เสนอโดยส่วนราชการอื่น)</i>	เพื่อให้เด็กได้พัฒนาทักษะชีวิต การสร้างสรรค์จินตนาการ การได้ฝึกการทรงตัว การออกกำลังกาย สนุกสนาน เพลิดเพลิน และได้พัฒนาการทางกายทางสติปัญญา อย่างเต็มที่	อุดหนุนโรงเรียนบ้านดงคู้ ตำบลตาซัด อำเภอบรรพตพิสัย จังหวัดนครสวรรค์ ในการจัดซื้อเครื่องเล่นสนาม	๖๓,๐๐๐	-	-	เด็กได้พัฒนาทักษะชีวิต มีจินตนาการ มีการทรงตัว ได้ออกกำลังกาย สนุกสนาน เพลิดเพลิน และพัฒนา เพลิดเพลิน และได้พัฒนาการทางกายทางสติปัญญา อย่างเต็มที่	กองการศึกษาฯ
	๒๑. อุดหนุนโรงเรียนบ้านหนองไม้ ตำบลพนมรอก อำเภอนาทะโก จังหวัดนครสวรรค์ โครงการสนับสนุนบุคลากรเพื่อพัฒนาศักยภาพและคุณภาพเด็ก เยาวชนในตำบลพนมรอก ในกลุ่มสาระต่างประเทศ (ภาษาอังกฤษ) <i>(เสนอโดยส่วนราชการอื่น)</i>	เพื่อส่งเสริมให้นักเรียนมีทักษะการฟัง การพูด การอ่าน และการเขียนภาษาอังกฤษ ได้พัฒนาการเรียนรู้ภาษาอังกฤษ	อุดหนุนโรงเรียนบ้านหนองไม้ ตำบลพนมรอก อำเภอนาทะโก จังหวัดนครสวรรค์ ในการจ้างครูสอนภาษาอังกฤษ	๑๖๒,๐๐๐	-	-	นักเรียนมีทักษะการฟัง การพูด การอ่าน และการเขียนภาษาอังกฤษ ได้พัฒนาการเรียนรู้ภาษาอังกฤษ	กองการศึกษาฯ

แผนพัฒนาสามปี (พ.ศ.๒๕๕๗-๒๕๕๙) ส่วนที่ ๕ บัญชีโครงการพัฒนา
ยุทธศาสตร์ที่ ๓ ยุทธศาสตร์การศึกษา กีฬาและวัฒนธรรม
หมายเหตุ งบประมาณและที่มาที่ไม่ได้ระบุไว้เป็นงบประมาณของ อบจ.นครสวรรค์

๓. ยุทธศาสตร์การศึกษา กีฬาและวัฒนธรรม

๓.๑ แนวทางส่งเสริมและสนับสนุนการจัดการศึกษาทุกระดับให้มีคุณภาพ

ที่	โครงการ	วัตถุประสงค์	เป้าหมาย (ผลผลิตของโครงการ)	งบประมาณและที่มา			ผลลัพธ์ที่คาดว่าจะได้รับ	หน่วยงาน ที่รับผิดชอบ
				๒๕๕๗ (บาท)	๒๕๕๘ (บาท)	๒๕๕๙ (บาท)		
๒๒.	อุดหนุนโรงเรียนวัดพนมเศษ ตำบลพนมเศษ อำเภотаตะโก จังหวัดนครสวรรค์ โครงการดนตรีไทย - ดนตรีสากลโรงเรียนวัดพนมเศษ (เสนอโดยส่วนราชการอื่น)	เพื่อให้ครู และนักเรียนมีเครื่องดนตรีในการจัดการเรียนการสอน และนักเรียนได้รับประสบการณ์ตรงจากการเล่นดนตรีไทย - ดนตรีสากล สามารถนำความรู้ความสามารถไปใช้ในชีวิตประจำวันได้	อุดหนุนโรงเรียนวัดพนมเศษ ตำบลพนมเศษ อำเภотаตะโก จังหวัดนครสวรรค์ ในการจัดซื้อเครื่องดนตรีไทย - ดนตรีสากล	๓๖๖,๐๐๐	-	-	ครู และนักเรียนมีเครื่องดนตรีในการจัดการเรียนการสอน และนักเรียนได้ประสบการณ์ตรงจากการเล่นดนตรีไทย - ดนตรีสากล สามารถนำความรู้ความสามารถไปใช้ในชีวิตประจำวันได้	กองการศึกษาฯ
๒๓.	อุดหนุนโรงเรียนบ้านพนมรอก ตำบลพนมรอก อำเภотаตะโก จังหวัดนครสวรรค์ โครงการพัฒนาศักยภาพและทักษะทางด้านภาษาต่างประเทศของเด็กเยาวชนในตำบลพนมรอก (เสนอโดยส่วนราชการอื่น)	เพื่อส่งเสริมให้นักเรียนมีทักษะการฟัง การพูด การอ่าน และการเขียนภาษาอังกฤษ ได้พัฒนาการเรียนรู้ภาษาอังกฤษ	อุดหนุนโรงเรียนบ้านพนมรอก ตำบลพนมรอก อำเภотаตะโก จังหวัดนครสวรรค์ ในการจ้างครูสอนภาษาอังกฤษ	๑๖๕,๐๐๐	-	-	นักเรียนมีทักษะการฟัง การพูด การอ่าน และการเขียนภาษาอังกฤษ ได้พัฒนาการเรียนรู้ภาษาอังกฤษ	กองการศึกษาฯ
๒๔.	อุดหนุนโรงเรียนวังวิทยา ตำบลพนมรอก อำเภотаตะโก จังหวัดนครสวรรค์ โครงการพัฒนาศักยภาพและทักษะทางด้านภาษาต่างประเทศของเด็กเยาวชนในตำบล (เสนอโดยส่วนราชการอื่น)	เพื่อส่งเสริมให้นักเรียนมีทักษะการฟัง การพูด การอ่าน และการเขียนภาษาอังกฤษ ได้พัฒนาการเรียนรู้ภาษาอังกฤษ	อุดหนุนโรงเรียนวังวิทยา ตำบลพนมรอก อำเภотаตะโก จังหวัดนครสวรรค์ ในการจ้างครูสอนภาษาอังกฤษ	๑๖๕,๐๐๐	-	-	นักเรียนมีทักษะการฟัง การพูด การอ่าน และการเขียนภาษาอังกฤษ ได้พัฒนาการเรียนรู้ภาษาอังกฤษ	กองการศึกษาฯ

แผนพัฒนาสามปี (พ.ศ.๒๕๕๗-๒๕๕๙) ส่วนที่ ๕ บัญชีโครงการพัฒนา
ยุทธศาสตร์ที่ ๓ ยุทธศาสตร์การศึกษา กีฬาและวัฒนธรรม
หมายเหตุ งบประมาณและที่มาที่ไม่ได้ระบุไว้เป็นงบประมาณของ อบจ.นครสวรรค์

๓. ยุทธศาสตร์การศึกษา กีฬาและวัฒนธรรม

๓.๑ แนวทางส่งเสริมและสนับสนุนการจัดการศึกษาทุกระดับให้มีคุณภาพ

ที่	โครงการ	วัตถุประสงค์	เป้าหมาย (ผลผลิตของโครงการ)	งบประมาณและที่มา			ผลลัพธ์ที่คาดว่าจะได้รับ	หน่วยงาน ที่รับผิดชอบ
				๒๕๕๗ (บาท)	๒๕๕๘ (บาท)	๒๕๕๙ (บาท)		
๒๕.	อุดหนุนโรงเรียนวัดทับกฤชเหนือ ตำบลทับกฤช อำเภอยางชุมน้อย จังหวัดนครสวรรค์ โครงการอูโมงค์ปลูกผักทักษะชีวิต (เสนอโดยส่วนราชการอื่น)	เพื่อปลูกฝังให้นักเรียนให้รักในท้องถิ่นตนเอง รักอาชีพเกษตร สามารถอยู่อย่างมีความสุข ตามหลักเศรษฐกิจพอเพียง และนักเรียนมีทักษะในการเรียนรู้จากประสบการณ์จริง เป็นทางเลือกในการประกอบอาชีพ	อุดหนุนโรงเรียนวัดทับกฤชเหนือ ตำบลทับกฤช อำเภอยางชุมน้อย จังหวัดนครสวรรค์ โครงการอูโมงค์ปลูกผักทักษะชีวิต	๑๐๕,๓๗๐	-	-	นักเรียนได้รับการปลูกฝังให้รักในท้องถิ่นตนเอง รักอาชีพเกษตร สามารถอยู่อย่างมีความสุข ตามหลักเศรษฐกิจพอเพียง และนักเรียนมีทักษะในการเรียนรู้จากประสบการณ์จริง เป็นทางเลือกในการประกอบอาชีพ	กองการศึกษาฯ
๒๖.	อุดหนุนโรงเรียนบ้านหนองสะอึ่ง ตำบลสายลำโพง อำเภอนครสวรรค์ โครงการปรับปรุงซ่อมแซมโรงอาหาร (เสนอโดยส่วนราชการอื่น)	เพื่อให้นักเรียนมีโรงอาหารที่เหมาะสมและถูกต้องตามสุขลักษณะมีคุณภาพดี ได้รับความสะอาด และปลอดภัย	อุดหนุนโรงเรียนบ้านหนองสะอึ่ง ตำบลสายลำโพง อำเภอนครสวรรค์ ในการปรับปรุงซ่อมแซมโรงอาหาร	๑๒๐,๐๐๐	-	-	นักเรียนมีโรงอาหารที่เหมาะสมและถูกต้องตามสุขลักษณะมีคุณภาพดี ได้รับความสะอาด และปลอดภัย	กองการศึกษาฯ
๒๗.	อุดหนุนโรงเรียนพนมรอกวิทยา ตำบลพนมรอก อำเภอนครสวรรค์ โครงการจัดซื้อเครื่องดนตรี (ดุริยางค์โรงเรียน)	เพื่อให้นักเรียนมีเครื่องดนตรีประกอบวงดุริยางค์ที่เพียงพอ และใช้ประโยชน์ได้ดี สามารถบริการการจัดกิจกรรมต่าง ๆ ภายในโรงเรียนและชุมชนได้อย่างน่า	อุดหนุนโรงเรียนพนมรอกวิทยา ตำบลพนมรอก อำเภอนครสวรรค์ ในการจัดซื้อเครื่องดนตรี (ดุริยางค์โรงเรียน)	๒๙๐,๐๐๐	-	-	นักเรียนมีเครื่องดนตรีประกอบวงดุริยางค์ที่เพียงพอ และใช้ประโยชน์ได้ดี สามารถบริการการจัดกิจกรรมต่าง ๆ ภายในโรงเรียนและชุมชนได้อย่างน่า	กองการศึกษาฯ

แผนพัฒนาสามปี (พ.ศ.๒๕๕๗-๒๕๕๙) ส่วนที่ ๕ บัญชีโครงการพัฒนา
ยุทธศาสตร์ที่ ๓ ยุทธศาสตร์การศึกษา กีฬาและวัฒนธรรม
หมายเหตุ งบประมาณและที่มาที่ไม่ได้ระบุไว้เป็นงบประมาณของ อบจ.นครสวรรค์

๓. ยุทธศาสตร์การศึกษา กีฬาและวัฒนธรรม

๓.๑ แนวทางส่งเสริมและสนับสนุนการจัดการศึกษาทุกระดับให้มีคุณภาพ

ที่	โครงการ	วัตถุประสงค์	เป้าหมาย (ผลผลิตของโครงการ)	งบประมาณและที่มา			ผลลัพธ์ที่คาดว่าจะได้รับ	หน่วยงาน ที่รับผิดชอบ
				๒๕๕๗ (บาท)	๒๕๕๘ (บาท)	๒๕๕๙ (บาท)		
	(เสนอโดยส่วนราชการอื่น)	ประทับใจ					ประทับใจ	
	๒๘. อุดหนุนโรงเรียนบ้านหนองเนิน ตำบลหัวถนน อำเภอนาทะโก จังหวัดนครสวรรค์ โครงการปรับปรุงอาคารเอนกประสงค์ เพื่อพัฒนาคุณภาพนักเรียน	เพื่อให้นักเรียนมีอาคารเรียน มีห้องเรียน ที่มีความมั่นคง แข็งแรงสะอาด และปลอดภัยสภาพแวดล้อมร่มรื่นเหมาะสม ทำให้นักเรียนได้เต็มตามศักยภาพ และมีคุณภาพตามมาตรฐานสูงขึ้น	อุดหนุนโรงเรียนบ้านหนองเนิน ตำบลหัวถนน อำเภอนาทะโก จังหวัดนครสวรรค์ ในการปรับปรุงอาคารเอนกประสงค์ เพื่อพัฒนาคุณภาพนักเรียน	๑๙๙,๐๐๐	-	-	นักเรียนมีอาคารเรียน มีห้องเรียน ที่มีความมั่นคง แข็งแรงสะอาด และปลอดภัยสภาพแวดล้อมร่มรื่นเหมาะสม ทำให้นักเรียนได้เต็มตามศักยภาพ และมีคุณภาพตามมาตรฐานสูงขึ้น	กองการศึกษาฯ
	(เสนอโดยส่วนราชการอื่น)							
	๒๙. อุดหนุนโรงเรียนวัดสว่างวงษ์ (ตาศลิประชาภูถูล) ตำบลตาศลีย์ อำเภอนาทะโก จังหวัดนครสวรรค์ โครงการปรับปรุงห้องเรียนและห้องปฏิบัติการ	เพื่อให้ให้นักเรียน มีห้องเรียนที่สะอาด เรียบร้อย สวยงาม เหมาะสำหรับการจัดกิจกรรมการเรียนการสอน ยกกระดับมาตรฐานห้องเรียน	อุดหนุนโรงเรียนวัดสว่างวงษ์ (ตาศลิประชาภูถูล) ตำบลตาศลีย์ อำเภอนาทะโก จังหวัดนครสวรรค์ ในการปรับปรุงห้องเรียนและห้องปฏิบัติการ	๒๐๐,๐๐๐	-	-	นักเรียน มีห้องเรียนที่สะอาด เรียบร้อย สวยงาม เหมาะสำหรับการจัดกิจกรรมการเรียนการสอน ยกกระดับมาตรฐานห้องเรียน	กองการศึกษาฯ
	(เสนอโดยส่วนราชการอื่น)							
	๓๐. อุดหนุนโรงเรียนตาศลิประชาสวรรค์ อำเภอนาทะโก จังหวัดนครสวรรค์ โครงการเตรียมความพร้อม การสอบ O-NET / GAT / PAT เพื่อยกระดับ ผลสัมฤทธิ์และเข้าสู่รั้วมหาวิทยาลัย	เพื่อให้เด็กนักเรียนได้เตรียมความพร้อม การสอบ O-NET / GAT / PAT อย่างเข้มข้น สำหรับเตรียมความพร้อมก่อนสอบคัดเลือก เข้าศึกษาในระดับอุดมศึกษาและระดับที่สูงขึ้น	อุดหนุนโรงเรียนตาศลิประชาสวรรค์ อำเภอนาทะโก จังหวัดนครสวรรค์ ในการเตรียมความพร้อม การสอบ O-NET / GAT / PAT เพื่อยกระดับ ผลสัมฤทธิ์และเข้าสู่รั้วมหาวิทยาลัย	๒๐๐,๐๐๐	-	-	เด็กนักเรียนได้เตรียมความพร้อมการสอบ O-NET / GAT / PAT อย่างเข้มข้น สำหรับเตรียมความพร้อมก่อนสอบคัดเลือก เข้าศึกษาในระดับอุดมศึกษาและระดับที่สูงขึ้น	กองการศึกษาฯ
	(เสนอโดยส่วนราชการอื่น)							
	๓๑. อุดหนุนโรงเรียนเขาทอง ตำบลเขาทอง อำเภอยะหริ่ง จังหวัดนครสวรรค์ โครงการลานจัดกิจกรรมส่งเสริมการจัดกิจกรรม	เพื่อพัฒนาผู้เรียนให้มีความสุขในการเรียน และสร้างเสริมประสบการณ์ที่ดีในการเรียนรู้	อุดหนุนโรงเรียนเขาทอง ตำบลเขาทอง อำเภอยะหริ่ง จังหวัดนครสวรรค์ ในการจัดลานกิจกรรมส่งเสริม	๒๐๐,๐๐๐	-	-	ผู้เรียนได้รับการพัฒนาให้มีความสุขในการเรียน และสร้างเสริมประสบการณ์ที่ดีในการเรียนรู้	กองการศึกษาฯ

แผนพัฒนาสามปี (พ.ศ.๒๕๕๗-๒๕๕๙) ส่วนที่ ๕ บัญชีโครงการพัฒนา
ยุทธศาสตร์ที่ ๓ ยุทธศาสตร์การศึกษา กีฬาและวัฒนธรรม
หมายเหตุ งบประมาณและที่มาที่ไม่ได้ระบุไว้เป็นงบประมาณของ อบจ.นครสวรรค์

๓. ยุทธศาสตร์การศึกษา กีฬาและวัฒนธรรม

๓.๑ แนวทางส่งเสริมและสนับสนุนการจัดการศึกษาทุกระดับให้มีคุณภาพ

ที่	โครงการ	วัตถุประสงค์	เป้าหมาย (ผลผลิตของโครงการ)	งบประมาณและที่มา			ผลลัพธ์ที่คาดว่าจะได้รับ	หน่วยงาน ที่รับผิดชอบ
				๒๕๕๗ (บาท)	๒๕๕๘ (บาท)	๒๕๕๙ (บาท)		
	พัฒนาคุณภาพผู้เรียน (เสนอโดยส่วนราชการอื่น)		การจัดกิจกรรมพัฒนาคุณภาพผู้เรียน					
	๓๒. อุดหนุนศูนย์การศึกษานอกระบบและการศึกษาตามอัธยาศัย อำเภอตากฟ้า จังหวัดนครสวรรค์ โครงการห้องเรียนคอมพิวเตอร์สี่เพื่อเรียนรู้ (เสนอโดยส่วนราชการอื่น)	เพื่อให้ครู นักศึกษา กศน. และประชาชน มีคอมพิวเตอร์ในการจัดการเรียนการสอน สามารถใช้คอมพิวเตอร์เป็นแหล่งเรียนรู้ และสามารถพัฒนาทักษะการเรียนรู้ การใช้คอมพิวเตอร์	อุดหนุนศูนย์การศึกษานอกระบบและการศึกษาตามอัธยาศัย อำเภอตากฟ้า จังหวัดนครสวรรค์ ในการจัดซื้อเครื่องคอมพิวเตอร์	๑๐๐,๐๐๐	-	-	ครู นักศึกษา กศน. และประชาชน มีคอมพิวเตอร์ในการจัดการเรียนการสอน สามารถใช้คอมพิวเตอร์เป็นแหล่งเรียนรู้ และสามารถพัฒนาทักษะการเรียนรู้ การใช้คอมพิวเตอร์	กองการศึกษา
	๓๓. อุดหนุนโรงเรียนวัดหนองสีนวล ตำบลตาคลี อำเภอตาคลี จังหวัดนครสวรรค์ โครงการจัดหาคอมพิวเตอร์เพื่อการศึกษา (เสนอโดยส่วนราชการอื่น)	เพื่อให้ครู และนักเรียน มีคอมพิวเตอร์ ในการจัดการเรียนการสอน และการศึกษาหาความรู้ เสริมสร้างทักษะในการใช้เทคโนโลยีสามารถนำไปใช้ในชีวิตประจำวันได้	อุดหนุนโรงเรียนวัดหนองสีนวล ตำบลตาคลี อำเภอตาคลี จังหวัดนครสวรรค์ ในการจัดซื้อคอมพิวเตอร์เพื่อการศึกษา	๙๙,๐๐๐	-	-	ครู และนักเรียน มีคอมพิวเตอร์ ในการจัดการเรียนการสอน และการศึกษาหาความรู้ เสริมสร้างทักษะในการใช้เทคโนโลยีสามารถนำไปใช้ในชีวิตประจำวันได้	กองการศึกษา
	๓๔. อุดหนุนโรงเรียนบ้านหนองพังพวย ตำบลหัวหวาย อำเภอตาคลี จังหวัดนครสวรรค์ โครงการส่งเสริมสื่อการเรียนเพื่อการศึกษา (เสนอโดยส่วนราชการอื่น)	เพื่อให้เด็กนักเรียน และเยาวชน มีสื่อ เทคโนโลยี ในการเพิ่มคุณภาพในการเรียนการสอน และการจัดกิจกรรมต่างๆ ในการยกระดับคุณภาพการศึกษาของนักเรียน	อุดหนุนโรงเรียนบ้านหนองพังพวย ตำบลหัวหวาย อำเภอตาคลี จังหวัดนครสวรรค์ ในการจัดซื้อคอมพิวเตอร์เพื่อการศึกษา	๙๙,๐๐๐	-	-	เด็กนักเรียน และเยาวชน มีสื่อ เทคโนโลยี ในการเพิ่มคุณภาพในการเรียนการสอน และการจัดกิจกรรมต่างๆ ในการยกระดับคุณภาพการศึกษาของนักเรียน	กองการศึกษา
	๓๕. อุดหนุนโรงเรียนวัดหนองจิกรี (เจริญสุขประชาชนุเคราะห์) ตำบลตาคลี อำเภอตาคลี	เพื่อให้เด็กนักเรียน และเยาวชน มีสื่อ เทคโนโลยี ในการเพิ่มคุณภาพในการ	อุดหนุนโรงเรียนวัดหนองจิกรี (เจริญสุขประชาชนุเคราะห์) ตำบลตาคลี อำเภอตาคลี	๙๙,๐๐๐	-	-	เด็กนักเรียน และเยาวชน มีสื่อ เทคโนโลยี ในการเพิ่มคุณภาพในการ	กองการศึกษา

แผนพัฒนาสามปี (พ.ศ.๒๕๕๗-๒๕๕๙) ส่วนที่ ๕ บัญชีโครงการพัฒนา
ยุทธศาสตร์ที่ ๓ ยุทธศาสตร์การศึกษา กีฬาและวัฒนธรรม
หมายเหตุ งบประมาณและที่มาที่ไม่ได้ระบุไว้เป็นงบประมาณของ อบจ.นครสวรรค์

๓. ยุทธศาสตร์การศึกษา กีฬาและวัฒนธรรม

๓.๑ แนวทางส่งเสริมและสนับสนุนการจัดการศึกษาทุกระดับให้มีคุณภาพ

ที่	โครงการ	วัตถุประสงค์	เป้าหมาย (ผลผลิตของโครงการ)	งบประมาณและที่มา			ผลลัพธ์ที่คาดว่าจะได้รับ	หน่วยงาน ที่รับผิดชอบ
				๒๕๕๗ (บาท)	๒๕๕๘ (บาท)	๒๕๕๙ (บาท)		
	จังหวัดนครสวรรค์ โครงการจัดหาสื่อการเรียนการสอนอัจฉริยะ (เสนอโดยส่วนราชการอื่น)	เรียนการสอน และการจัดกิจกรรมต่างๆ ในการยกระดับคุณภาพการศึกษาของนักเรียน	จังหวัดนครสวรรค์ ในการจัดซื้อกระดานอัจฉริยะ (Active bord)				เรียนการสอน และการจัดกิจกรรมต่างๆ ในการยกระดับคุณภาพการศึกษาของนักเรียน	
	๓๖. อุดหนุนโรงเรียนวัดเขาเจดีย์ ตำบลตาคีลี อำเภอตาคีลี จังหวัดนครสวรรค์ โครงการส่งเสริมสื่อการเรียน เพื่อการศึกษา (เสนอโดยส่วนราชการอื่น)	เพื่อให้เด็กนักเรียน และเยาวชน มีสื่อเทคโนโลยี ในการเพิ่มคุณภาพในการเรียนการสอน และการจัดกิจกรรมต่างๆ ในการยกระดับคุณภาพการศึกษาของนักเรียน	อุดหนุนโรงเรียนวัดเขาเจดีย์ ตำบลตาคีลี อำเภอตาคีลี จังหวัดนครสวรรค์ ในการจัดซื้อคอมพิวเตอร์เพื่อการศึกษา	๙๙,๐๐๐	-	-	เด็กนักเรียน และเยาวชน มีสื่อเทคโนโลยี ในการเพิ่มคุณภาพในการเรียนการสอน และการจัดกิจกรรมต่างๆ ในการยกระดับคุณภาพการศึกษาของนักเรียน	กองการศึกษาฯ
	๓๗. อุดหนุนโรงเรียนเทศบาลประชาสรรค์ ตำบลศาลเจ้าไก่ต่อ อำเภอลาดยาว จังหวัดนครสวรรค์ โครงการพัฒนาปรับปรุงสร้างห้องศูนย์อาเซียนและศูนย์ภาษาต่างประเทศ (เสนอโดยส่วนราชการอื่น)	เพื่อให้นักเรียนมีศูนย์การเรียนภาษาต่างประเทศ เป็นแหล่งเรียนรู้ด้านภาษาอังกฤษ และภาษาจีน ความรู้เกี่ยวกับประเทศสมาชิกอาเซียนอย่างมีคุณภาพ	อุดหนุนโรงเรียนเทศบาลประชาสรรค์ ตำบลศาลเจ้าไก่ต่อ อำเภอลาดยาว จังหวัดนครสวรรค์ ในปรับปรุงสร้างห้องศูนย์อาเซียนและศูนย์ภาษาต่างประเทศ	๒๕๐,๐๐๐	-	-	นักเรียนมีศูนย์การเรียนภาษาต่างประเทศ เป็นแหล่งเรียนรู้ด้านภาษาอังกฤษ และภาษาจีน ความรู้เกี่ยวกับประเทศสมาชิกอาเซียนอย่างมีคุณภาพ	กองการศึกษาฯ
	๓๘. อุดหนุนโรงเรียนไทรทองสามัคคี ตำบลบ้านไร่ อำเภอลาดยาว จังหวัดนครสวรรค์ โครงการปรับปรุงห้องปฏิบัติการคอมพิวเตอร์เพื่อการเรียนรู้ (เสนอโดยส่วนราชการอื่น)	เพื่อให้นักเรียนมีห้องปฏิบัติการคอมพิวเตอร์ ได้ค้นคว้าหาความรู้ สืบค้นข้อมูล และมีผลสัมฤทธิ์ทางการเรียนรู้สูงขึ้น	อุดหนุนโรงเรียนไทรทองสามัคคี ตำบลบ้านไร่ อำเภอลาดยาว จังหวัดนครสวรรค์ ในการปรับปรุงห้องปฏิบัติการคอมพิวเตอร์เพื่อการเรียนรู้	๒๐๐,๐๐๐	-	-	นักเรียนมีห้องปฏิบัติการคอมพิวเตอร์ ได้ค้นคว้าหาความรู้ สืบค้นข้อมูล และมีผลสัมฤทธิ์ทางการเรียนรู้สูงขึ้น	กองการศึกษาฯ
	๓๙. อุดหนุนโรงเรียนวัดเขาตุ้ม ตำบลห้วยหอม แผนพัฒนาสามปี (พ.ศ.๒๕๕๗-๒๕๕๙) ส่วนที่ ๕ บัญชีโครงการพัฒนายุทธศาสตร์ที่ ๓ ยุทธศาสตร์การศึกษา กีฬาและวัฒนธรรม หมายเหตุ งบประมาณและที่มาที่ไม่ได้ระบุไว้เป็นงบประมาณของ อบจ.นครสวรรค์	เพื่อให้เด็กนักเรียนมีคอมพิวเตอร์ไว้ฝึกทักษะ	อุดหนุนโรงเรียนวัดเขาตุ้ม ตำบลห้วยหอม	๙๙,๐๐๐	-	-	เพื่อให้เด็กนักเรียนมีคอมพิวเตอร์ไว้ฝึกทักษะ	กองการศึกษาฯ

๓. ยุทธศาสตร์การศึกษา กีฬาและวัฒนธรรม

๓.๑ แนวทางส่งเสริมและสนับสนุนการจัดการศึกษาทุกระดับให้มีคุณภาพ

ที่	โครงการ	วัตถุประสงค์	เป้าหมาย (ผลผลิตของโครงการ)	งบประมาณและที่มา			ผลลัพธ์ที่คาดว่าจะได้รับ	หน่วยงาน ที่รับผิดชอบ
				๒๕๕๗ (บาท)	๒๕๕๘ (บาท)	๒๕๕๙ (บาท)		
	อำเภอตากาลี จังหวัดนครสวรรค์ โครงการจัดซื้อเครื่องคอมพิวเตอร์ (เสนอโดยส่วนราชการอื่น)	การใช้คอมพิวเตอร์ และครูผู้สอนได้พัฒนาศักยภาพในการจัดการเรียนการสอน	อำเภอตากาลี จังหวัดนครสวรรค์ ในการจัดซื้อเครื่องคอมพิวเตอร์				การใช้คอมพิวเตอร์ และครูผู้สอนได้พัฒนาศักยภาพในการจัดการเรียนการสอน	
๔๐.	อุดหนุนโรงเรียนวัดตากาลี (นิปุตทองคำ ประชาสรรค์) อำเภอตากาลี จังหวัดนครสวรรค์ โครงการปรับปรุงปูพื้นอาคารเอนกประสงค์ (เสนอโดยส่วนราชการอื่น)	เพื่อให้โรงเรียนมีสถานที่ให้นักเรียนได้ประกอบกิจกรรมของโรงเรียนและสามารถให้บริการแก่ชุมชนในพื้นที่	อุดหนุนโรงเรียนวัดตากาลี (นิปุตทองคำ ประชาสรรค์) อำเภอตากาลี จังหวัดนครสวรรค์ ในการปรับปรุงปูพื้นอาคารเอนกประสงค์	๑๐๐,๐๐๐	-	-	โรงเรียนได้รับการปรับปรุงพัฒนาสถานที่ของโรงเรียนให้สามารถใช้ประโยชน์ในการจัดการเรียนการสอนและบริการแก่ชุมชน	กองการศึกษา
๔๑.	อุดหนุนโรงเรียนวัดหนองหม้อ อำเภอตากาลี จังหวัดนครสวรรค์ โครงการปรับปรุงและซ่อมแซมอาคารเรียน (เสนอโดยส่วนราชการอื่น)	เพื่อให้โรงเรียนมีอาคารเรียนที่มั่นคง แข็งแรง ปลอดภัยแก่นักเรียน และสามารถให้บริการด้านอาคารสถานที่แก่ชุมชนหรือหน่วยงานอื่น	อุดหนุนโรงเรียนวัดหนองหม้อ อำเภอตากาลี จังหวัดนครสวรรค์ ในการปรับปรุงและซ่อมแซมอาคารเรียน	๙๙,๐๐๐	-	-	โรงเรียนได้รับการปรับปรุงพัฒนาอาคารเรียนสามารถใช้ประโยชน์ในการจัดการเรียนการสอนและบริการแก่ชุมชนได้อย่างคุ้มค่า	กองการศึกษา
๔๒.	อุดหนุนโรงเรียนอนุบาลแม่เป็น (บ้านตลุกตาสาม) ตำบลแม่เป็น อำเภอแม่เป็น จังหวัดนครสวรรค์ โครงการจัดตั้งวงดนตรีสากลโรงเรียนอนุบาลแม่เป็น (บ้านตลุกตาสาม) (เสนอโดยส่วนราชการอื่น)	เพื่อให้นักเรียนมีความรู้ความสามารถทางด้านดนตรีสากล และช่วยสนับสนุนงานกิจกรรมต่างๆ ภายในชุมชนและนอกชุมชน	อุดหนุนโรงเรียนอนุบาลแม่เป็น (บ้านตลุกตาสาม) ตำบลแม่เป็น อำเภอแม่เป็น จังหวัดนครสวรรค์ ในการจัดตั้งวงดนตรีสากลโรงเรียนอนุบาลแม่เป็น (บ้านตลุกตาสาม)	๑๕๐,๐๐๐	-	-	นักเรียนมีความรู้ความสามารถพื้นฐานทางด้านดนตรีสากลและสามารถใช้อุปกรณ์เครื่องดนตรีสากลจัดตั้งวงดนตรีบรรเลงในกิจกรรมต่างๆ ภายในชุมชนและนอกชุมชนได้	กองการศึกษา

๓. ยุทธศาสตร์การศึกษา กีฬาและวัฒนธรรม

๓.๑ แนวทางส่งเสริมและสนับสนุนการจัดการศึกษาทุกระดับให้มีคุณภาพ

ที่	โครงการ	วัตถุประสงค์	เป้าหมาย (ผลผลิตของโครงการ)	งบประมาณและที่มา			ผลลัพธ์ที่คาดว่าจะได้รับ	หน่วยงาน ที่รับผิดชอบ
				๒๕๕๗ (บาท)	๒๕๕๘ (บาท)	๒๕๕๙ (บาท)		
๔๓.	อุดหนุนโรงเรียนวัดหนองแพงพวย ตำบลหนองเต่า อำเภอแก้งา จังหวัดนครสวรรค์ โครงการส่งเสริมสื่อการเรียนเพื่อพัฒนาทักษะด้านดนตรีสุนทรีภาพ <i>(เสนอโดยส่วนราชการอื่น)</i>	เพื่อให้นักเรียนมีความรู้ ทักษะปฏิบัติ ด้านดนตรีสากล สามารถแสดงในงานพิธี และเทศกาลต่างๆ ได้	อุดหนุนโรงเรียนวัดหนองแพงพวย ตำบลหนองเต่า อำเภอแก้งา จังหวัดนครสวรรค์ ในการส่งเสริมสื่อการเรียนเพื่อพัฒนาทักษะด้านดนตรีสุนทรีภาพ	๗๐,๐๐๐	-	-	นักเรียนใช้เวลาว่างให้เกิดประโยชน์ สามารถเข้าร่วมกิจกรรมภายในสถานศึกษาและกิจกรรมกับชุมชนท้องถิ่นได้	กองการศึกษาฯ
๔๔.	อุดหนุนโรงเรียนตลิ่งสูงสามัคคี ตำบลชุมตาบง อำเภอชุมตาบง จังหวัดนครสวรรค์ โครงการปรับปรุงซ่อมแซมห้องสมุดโรงเรียน <i>(เสนอโดยส่วนราชการอื่น)</i>	เพื่อให้นักเรียนมีแหล่งค้นคว้าหาความรู้ เพิ่มเติมจากการเรียนการสอน และใช้เวลาว่างให้เกิดประโยชน์	อุดหนุนโรงเรียนตลิ่งสูงสามัคคี ตำบลชุมตาบง อำเภอชุมตาบง จังหวัดนครสวรรค์ ในการปรับปรุงซ่อมแซมห้องสมุด	๑๕๐,๐๐๐	-	-	นักเรียนมีแหล่งค้นคว้าหาความรู้ เพิ่มเติมจากการเรียนการสอน	กองการศึกษาฯ
๔๕.	อุดหนุนโรงเรียนวัดท่าทอง ตำบลนครสวรรค์ตก อำเภอเมืองนครสวรรค์ จังหวัดนครสวรรค์ โครงการทัศนศึกษา แหล่งเรียนรู้ปฐมวัยโรงเรียนวัดท่าทอง-โรงเรียนวัดสันคู <i>(เสนอโดยส่วนราชการอื่น)</i>	เพื่อส่งเสริมให้บุคลากรเกิดการเรียนรู้ และเกิดทักษะจากการทัศนศึกษา ซึ่งจะนำไปประยุกต์ใช้ในการเรียนการสอน	อุดหนุนโรงเรียนวัดท่าทอง ตำบลนครสวรรค์ตก อำเภอเมืองนครสวรรค์ จังหวัดนครสวรรค์ ในการทัศนศึกษา แหล่งเรียนรู้ปฐมวัย	๓๐,๐๐๐	-	-	บุคลากรเกิดการเรียนรู้ และเกิดทักษะจากการทัศนศึกษา สามารถนำไปประยุกต์ใช้ในการเรียนการสอนได้	กองการศึกษาฯ
๔๖.	อุดหนุนโรงเรียนวัดท่าทอง ตำบลนครสวรรค์ตก อำเภอเมืองนครสวรรค์ จังหวัดนครสวรรค์ โครงการค่ายวิชาการ และศึกษาแหล่งเรียนรู้	เพื่อส่งเสริมให้นักเรียนเกิดการเรียนรู้ และเกิดทักษะจากการทำกิจกรรมต่างๆ ภายในค่าย ซึ่งจะนำไปประยุกต์ใช้ในชีวิตประจำวัน	อุดหนุนโรงเรียนวัดท่าทอง ตำบลนครสวรรค์ตก อำเภอเมืองนครสวรรค์ จังหวัดนครสวรรค์ ในการเข้าค่ายวิชาการ และศึกษาแหล่งเรียนรู้	๙๐,๐๐๐	-	-	นักเรียนเกิดการเรียนรู้ และเกิดทักษะจากการทำกิจกรรมต่างๆ ภายในค่าย สามารถนำไปประยุกต์ใช้ในชีวิตประจำวันได้	กองการศึกษาฯ

แผนพัฒนาสามปี (พ.ศ.๒๕๕๗-๒๕๕๙) ส่วนที่ ๕ บัญชีโครงการพัฒนา ยุทธศาสตร์ที่ ๓ ยุทธศาสตร์การศึกษา กีฬาและวัฒนธรรม
หมายเหตุ งบประมาณและที่มาที่ไม่ได้ระบุไว้เป็นงบประมาณของ อบจ.นครสวรรค์

๓. ยุทธศาสตร์การศึกษา กีฬาและวัฒนธรรม

๓.๑ แนวทางส่งเสริมและสนับสนุนการจัดการศึกษาทุกระดับให้มีคุณภาพ

ที่	โครงการ	วัตถุประสงค์	เป้าหมาย (ผลผลิตของโครงการ)	งบประมาณและที่มา			ผลลัพธ์ที่คาดว่าจะได้รับ	หน่วยงาน ที่รับผิดชอบ
				๒๕๕๗ (บาท)	๒๕๕๘ (บาท)	๒๕๕๙ (บาท)		
	(เสนอโดยส่วนราชการอื่น)							
๔๗.	อุดหนุนโรงเรียนห้วยน้ำหอมวิทยาคาร ตำบลสระแก้ว อำเภอลาดยาว จังหวัดนครสวรรค์ โครงการปรับปรุงห้องน้ำนักเรียน (เสนอโดยส่วนราชการอื่น)	เพื่อปรับปรุงห้องน้ำนักเรียนที่ถูกสุขอนามัยและเพียงพอต่อปริมาณนักเรียนที่เพิ่มขึ้น	๔. อุดหนุนโรงเรียนห้วยน้ำหอมวิทยาคาร ตำบลสระแก้ว อำเภอลาดยาว จังหวัดนครสวรรค์ ในการปรับปรุงห้องน้ำนักเรียน	๙๐,๐๐๐	-	-	นักเรียนมีห้องน้ำที่ถูกสุขอนามัยและเพียงพอต่อความต้องการ	กองการศึกษา
๔๘.	อุดหนุนโรงเรียนหนองบัวตากลาน ตำบลห้วยหอม อำเภอหนองบัว จังหวัดนครสวรรค์ โครงการซ่อมแซมหลังคาอาคารเรียน (เสนอโดยส่วนราชการอื่น)	เพื่อให้โรงเรียนมีอาคารเรียนที่มั่นคง แข็งแรง ปลอดภัยแก่นักเรียน และสามารถให้บริการด้านอาคารสถานที่แก่ชุมชนหรือหน่วยงานอื่น	อุดหนุนโรงเรียนหนองบัวตากลาน ตำบลห้วยหอม อำเภอหนองบัว จังหวัดนครสวรรค์ โครงการซ่อมแซมหลังคาอาคารเรียน	๑๘๐,๐๐๐	-	-	โรงเรียนได้รับการปรับปรุงพัฒนาอาคารเรียนสามารถใช้ประโยชน์ในการจัดการเรียนการสอนและการบริการแก่ชุมชนได้อย่างคุ้มค่า	กองการศึกษา
๔๙.	อุดหนุนโรงเรียนลาดยาววิทยาคม อำเภอลาดยาว จังหวัดนครสวรรค์ โครงการพัฒนาทักษะทางดนตรีสากลสู่อาชีพ (เสนอโดยส่วนราชการอื่น)	เพื่อให้นักเรียนได้ฝึกทักษะด้านดนตรีสากล และสามารถนำไปใช้ประกอบอาชีพได้	อุดหนุนโรงเรียนลาดยาววิทยาคม อำเภอลาดยาว จังหวัดนครสวรรค์ ในการพัฒนาทักษะทางดนตรีสากลสู่อาชีพ	๖๐๐,๐๐๐	-	-	นักเรียนมีทักษะทางดนตรีสากลและสามารถนำไปประกอบอาชีพในอนาคตได้	กองการศึกษา
๕๐.	อุดหนุนสำนักงานเขตพื้นที่การศึกษา ประถมศึกษานครสวรรค์ เขต ๑ โครงการศูนย์การเรียนรู้การสอนคอมพิวเตอร์เคลื่อนที่ (เสนอโดยส่วนราชการอื่น)	๑. เพื่อให้นักเรียนสามารถใช้เครื่องคอมพิวเตอร์และเครือข่ายอินเทอร์เน็ต เป็นสื่อในการเรียนรู้ และแสวงหาความรู้ด้วยตนเอง ๒. เพื่อให้นักเรียนได้พัฒนาคุณภาพ	อุดหนุนสำนักงานเขตพื้นที่การศึกษา ประถมศึกษานครสวรรค์ เขต ๑ ในการจัดทำศูนย์การเรียนรู้การสอนคอมพิวเตอร์เคลื่อนที่	๔๗๘,๐๐๐	-	-	๑. นักเรียนสามารถใช้เครื่องคอมพิวเตอร์และเครือข่ายอินเทอร์เน็ต เป็นสื่อในการเรียนรู้และแสวงหาความรู้ด้วยตนเอง ๒. นักเรียนได้พัฒนาคุณภาพด้านทักษะ	กองการศึกษา

แผนพัฒนาสามปี (พ.ศ.๒๕๕๗-๒๕๕๙) ส่วนที่ ๕ บัญชีโครงการพัฒนา
ยุทธศาสตร์ที่ ๓ ยุทธศาสตร์การศึกษา กีฬาและวัฒนธรรม
หมายเหตุ งบประมาณและที่มาที่ไม่ได้ระบุไว้เป็นงบประมาณของ อบจ.นครสวรรค์

๓. ยุทธศาสตร์การศึกษา กีฬาและวัฒนธรรม

๓.๑ แนวทางส่งเสริมและสนับสนุนการจัดการศึกษาทุกระดับให้มีคุณภาพ

ที่	โครงการ	วัตถุประสงค์	เป้าหมาย (ผลผลิตของโครงการ)	งบประมาณและที่มา			ผลลัพธ์ที่คาดว่าจะได้รับ	หน่วยงาน ที่รับผิดชอบ
				๒๕๕๗ (บาท)	๒๕๕๘ (บาท)	๒๕๕๙ (บาท)		
		ด้านทักษะการใช้คอมพิวเตอร์ในโรงเรียน ขนาดเล็กได้สูงขึ้น					การใช้คอมพิวเตอร์ในโรงเรียนขนาดเล็ก ได้สูงขึ้น	
๕๑.	อุดหนุนโรงเรียนบ้านดงสีเสียด ตำบลสระแก้ว อำเภอลาดยาว จังหวัดนครสวรรค์ โครงการจัดหาสนามเด็กเล่น (เสนอโดยส่วนราชการอื่น)	เพื่อให้เด็กนักเรียนมีพัฒนาการทางด้าน ร่างกาย อารมณ์ สังคม และสติปัญญา และได้พัฒนาบุคลิกภาพ	อุดหนุนโรงเรียนบ้านดงสีเสียด ตำบลสระแก้ว อำเภอลาดยาว จังหวัดนครสวรรค์ ในการจัดหาสนามเด็กเล่น	๙๙,๐๐๐	-	-	เด็กนักเรียนมีพัฒนาการทางด้าน ร่างกาย อารมณ์ สังคม สติปัญญา และพัฒนาบุคลิกภาพที่ดีขึ้น	กองการศึกษาฯ
๕๒.	อุดหนุนโรงเรียนบ้านศรีไกรลาศ ตำบลห้วยน้ำหอม อำเภอลาดยาว จังหวัดนครสวรรค์ โครงการจัดหาสนามเด็กเล่น (เสนอโดยส่วนราชการอื่น)	เพื่อให้เด็กนักเรียนมีพัฒนาการทางด้าน ร่างกาย อารมณ์ สังคม และสติปัญญา และได้พัฒนาบุคลิกภาพ	อุดหนุนโรงเรียนบ้านศรีไกรลาศ ตำบลห้วยน้ำหอม อำเภอลาดยาว จังหวัดนครสวรรค์ ในการจัดหาสนามเด็กเล่น	๑๐๐,๐๐๐	-	-	เด็กนักเรียนมีพัฒนาการทางด้าน ร่างกาย อารมณ์ สังคม สติปัญญา และพัฒนาบุคลิกภาพที่ดีขึ้น	กองการศึกษาฯ
๕๓.	อุดหนุนโรงเรียนบ้านหนองแอก อำเภอตากลี จังหวัดนครสวรรค์ โครงการจัดซื้อสนามเด็กเล่นโรงเรียน (เสนอโดยส่วนราชการอื่น)	เพื่อให้เด็กนักเรียนมีพัฒนาการทางด้าน ร่างกาย อารมณ์ สังคม และสติปัญญา และได้พัฒนาบุคลิกภาพ	อุดหนุนโรงเรียนบ้านหนองแอก อำเภอตากลี จังหวัดนครสวรรค์ ในการจัดซื้อสนามเด็กเล่นโรงเรียน	๙๙,๐๐๐	-	-	เด็กนักเรียนมีพัฒนาการทางด้าน ร่างกาย อารมณ์ สังคม สติปัญญา และพัฒนาบุคลิกภาพที่ดีขึ้น	กองการศึกษาฯ
๕๔.	อุดหนุนโรงเรียนบ้านหนองสีซอ อำเภอตากลี จังหวัดนครสวรรค์ โครงการจัดซื้อเครื่องเล่นในสนามเด็กเล่น ของโรงเรียนบ้านหนองสีซอ	เพื่อให้เด็กนักเรียนมีพัฒนาการทางด้าน ร่างกาย อารมณ์ สังคม และสติปัญญา และได้พัฒนาบุคลิกภาพ	อุดหนุนโรงเรียนบ้านหนองสีซอ อำเภอตากลี จังหวัดนครสวรรค์ ในการจัดซื้อเครื่องเล่นในสนามเด็กเล่น ของโรงเรียนบ้านหนองสีซอ	๙๙,๐๐๐	-	-	เด็กนักเรียนมีพัฒนาการทางด้าน ร่างกาย อารมณ์ สังคม สติปัญญา และพัฒนาบุคลิกภาพที่ดีขึ้น	กองการศึกษาฯ

แผนพัฒนาสามปี (พ.ศ.๒๕๕๗-๒๕๕๙) ส่วนที่ ๕ บัญชีโครงการพัฒนา
ยุทธศาสตร์ที่ ๓ ยุทธศาสตร์การศึกษา กีฬาและวัฒนธรรม
หมายเหตุ งบประมาณและที่มาที่ไม่ได้ระบุไว้เป็นงบประมาณของ อบจ.นครสวรรค์

๓. ยุทธศาสตร์การศึกษา กีฬาและวัฒนธรรม

๓.๑ แนวทางส่งเสริมและสนับสนุนการจัดการศึกษาทุกระดับให้มีคุณภาพ

ที่	โครงการ	วัตถุประสงค์	เป้าหมาย (ผลผลิตของโครงการ)	งบประมาณและที่มา			ผลลัพธ์ที่คาดว่าจะได้รับ	หน่วยงาน ที่รับผิดชอบ
				๒๕๕๗ (บาท)	๒๕๕๘ (บาท)	๒๕๕๙ (บาท)		
	(เสนอโดยส่วนราชการอื่น)							
๕๕.	สนับสนุน/อุดหนุนหน่วยงานอื่น ในการจัดทำโครงการส่งเสริมและพัฒนา ด้านการศึกษา	เพื่อให้สถานศึกษาและบุคลากรทางการ ศึกษามีการพัฒนาอย่างมีคุณภาพและ ได้มาตรฐาน	สนับสนุน/อุดหนุนหน่วยงานอื่น ในการส่งเสริมและพัฒนาด้านการศึกษา	-	๑,๐๐๐,๐๐๐	๑,๐๐๐,๐๐๐	สถานศึกษาและบุคลากรทางการศึกษา ได้รับการพัฒนาอย่างมีคุณภาพและ ได้มาตรฐาน	กองการศึกษาฯ
๗	เตรียมความพร้อมด้านการศึกษา สู่ประชาคมอาเซียน	เพื่อเป็นการเตรียมความพร้อม ด้านการศึกษาให้มีมาตรฐาน รองรับการเข้าสู่ประชาคมอาเซียน	สนับสนุนด้านการศึกษาในการเตรียม ความพร้อมเข้าสู่ประชาคมอาเซียน	-	๑๐๐,๐๐๐	๑๐๐,๐๐๐	มีการเตรียมความพร้อมด้านการศึกษา สามารถรองรับการเป็นประชาคม อาเซียนได้	กองการศึกษาฯ

๓. ยุทธศาสตร์การศึกษา กีฬาและวัฒนธรรม

๓.๑ แนวทางส่งเสริมและสนับสนุนการจัดการศึกษาทุกระดับให้มีคุณภาพ

ที่	โครงการ	วัตถุประสงค์	เป้าหมาย (ผลผลิตของโครงการ)	งบประมาณและที่มา			ผลลัพธ์ที่คาดว่าจะได้รับ	หน่วยงาน ที่รับผิดชอบ
				๒๕๕๗ (บาท)	๒๕๕๘ (บาท)	๒๕๕๙ (บาท)		

๔๑,๓๗๗,๐๑๒ ๕๕,๘๔๐,๒๐๐ ๖,๘๔๐,๒๐๐

๓. ยุทธศาสตร์การศึกษา กีฬาและวัฒนธรรม

๓.๒ แนวทางส่งเสริมและสนับสนุนศาสนา ศิลปวัฒนธรรมและประเพณีอันดีงามของท้องถิ่น

ที่	โครงการ	วัตถุประสงค์	เป้าหมาย (ผลผลิตของโครงการ)	งบประมาณและที่มา			ผลลัพธ์ที่คาดว่าจะได้รับ	หน่วยงาน ที่รับผิดชอบ
				๒๕๕๗ (บาท)	๒๕๕๘ (บาท)	๒๕๕๙ (บาท)		
๑	ประเพณีสงกรานต์และวันผู้สูงอายุ ทบทวนจากแผนพัฒนาสามปี (พ.ศ.๒๕๕๖-๒๕๕๘)	๑. เพื่อเป็นการอนุรักษ์ประเพณีและวัฒนธรรมไทยให้คงอยู่สืบไป ๒. เพื่อเป็นการรักษาขนบธรรมเนียมประเพณีรดน้ำดำหัวขอพรผู้ใหญ่ และเป็นการส่งเสริมขวัญกำลังใจผู้สูงอายุให้มีคุณค่าต่อชุมชนและสังคม และประเพณีท้องถิ่นให้คงอยู่สืบต่อไป	เป็นค่าจัดกิจกรรมงานประเพณีสงกรานต์ เช่น กิจกรรมรดน้ำขอพรผู้สูงอายุ , กิจกรรมการประกวดเทพีสงกรานต์, กิจกรรมทางศาสนา, กิจกรรมมอบวัสดุเครื่องใช้ต่าง ๆ สำหรับผู้สูงอายุในจังหวัดนครสวรรค์	๕,๔๐๐,๐๐๐	๕,๔๐๐,๐๐๐	๕,๔๐๐,๐๐๐	ประชาชนมีส่วนร่วมในการอนุรักษ์และสืบสานวัฒนธรรมประเพณีอันดีงามของจังหวัดนครสวรรค์ให้คงอยู่สืบไป	กองการศึกษา
๒	ส่งเสริมสนับสนุนงานประเพณี ทบทวนจากแผนพัฒนาสามปี (พ.ศ.๒๕๕๖-๒๕๕๘)	เพื่อเป็นการอนุรักษ์ประเพณีและวัฒนธรรมท้องถิ่นอันดีงามของไทยให้คงอยู่สืบไป	จัดกิจกรรมงานประเพณี ได้แก่ การแห่เทียนจำนำพรรษา, ประเพณีลอยกระทง, งานอนุรักษ์ขนบธรรมเนียมประเพณีอื่นๆ	๕,๔๐๐,๐๐๐	๕,๔๐๐,๐๐๐	๕,๔๐๐,๐๐๐	ประชาชนมีส่วนร่วมในการอนุรักษ์และสืบสานวัฒนธรรมประเพณีอันดีงามของจังหวัดนครสวรรค์ให้คงอยู่สืบไป	กองการศึกษา
๓	จัดงานวันเด็กแห่งชาติ ทบทวนจากแผนพัฒนาสามปี (พ.ศ.๒๕๕๖-๒๕๕๘)	เพื่อส่งเสริมให้เยาวชนของชาติได้เห็นความสำคัญของวันเด็กและสิทธิของเด็ก ซึ่งจะต้องเจริญเติบโตเป็นผู้ใหญ่ในอนาคตและเป็นเยาวชนที่ดีของชาติ	จัดกิจกรรมงานวันเด็กแห่งชาติในเขตอำเภอต่างๆ ของจังหวัดนครสวรรค์	๓,๐๐๐,๐๐๐	๓,๐๐๐,๐๐๐	๓,๐๐๐,๐๐๐	เยาวชนของชาติเห็นความสำคัญของวันเด็กและสิทธิของเด็ก เพื่อเป็นผู้ใหญ่ที่ดีในอนาคต และเป็นเยาวชนที่ดีของชาติ	กองการศึกษา
๔	ส่งเสริมสนับสนุนวัฒนธรรมและประเพณีท้องถิ่น ทบทวนจากแผนพัฒนาสามปี (พ.ศ.๒๕๕๖-๒๕๕๘)	เพื่อเป็นการอนุรักษ์การแสดงวัฒนธรรมและประเพณีท้องถิ่นให้คงอยู่สืบต่อไป	จัดกิจกรรมวัฒนธรรม และประเพณีของท้องถิ่น ได้แก่ งานบุญบั้งไฟ ประเพณีไททรงดำ ประเพณีแห่เจ้าพ่อ-เจ้าแม่ และกิจกรรมทางวัฒนธรรม	๗,๑๐๐,๐๐๐	๗,๑๐๐,๐๐๐	๗,๑๐๐,๐๐๐	ประชาชนมีส่วนร่วมในการอนุรักษ์และสืบสานวัฒนธรรมประเพณีอันดีงามของจังหวัดนครสวรรค์ให้คงอยู่สืบไป	กองการศึกษา

แผนพัฒนาสามปี (พ.ศ.๒๕๕๗-๒๕๕๙) ส่วนที่ ๕ บัญชีโครงการพัฒนา
ยุทธศาสตร์ที่ ๓ ยุทธศาสตร์การศึกษา กีฬาและวัฒนธรรม
หมายเหตุ งบประมาณและที่มาที่ไม่ได้ระบุไว้เป็นงบประมาณของ อบจ.นครสวรรค์

๓. ยุทธศาสตร์การศึกษา กีฬาและวัฒนธรรม

๓.๒ แนวทางส่งเสริมและสนับสนุนศาสนา ศิลปวัฒนธรรมและประเพณีอันดีงามของท้องถิ่น

ที่	โครงการ	วัตถุประสงค์	เป้าหมาย (ผลผลิตของโครงการ)	งบประมาณและที่มา			ผลลัพธ์ที่คาดว่าจะได้รับ	หน่วยงาน ที่รับผิดชอบ
				๒๕๕๗ (บาท)	๒๕๕๘ (บาท)	๒๕๕๙ (บาท)		
			และประเพณีท้องถิ่นอื่น ๆ					
๕	จัดงานประเพณีแข่งขันเรือยาว ทบทวนจากแผนพัฒนาสามปี (พ.ศ.๒๕๕๖-๒๕๕๘)	เพื่อเป็นการอนุรักษ์และส่งเสริมการ แข่งขันเรือยาวประเพณีให้คงอยู่สืบไป	จัดการแข่งขันเรือยาวประเพณี ประเภทต่างๆ เช่น ประเภทเรือยาวใหญ่ ประเภทเรือยาวกลาง ประเภทเรือยาวเล็ก เป็นต้น	๑,๐๐๐,๐๐๐	๑,๐๐๐,๐๐๐	๑,๐๐๐,๐๐๐	การแข่งขันเรือยาวประเพณีได้รับ การอนุรักษ์และส่งเสริมให้คงอยู่สืบไป	กองการศึกษา
๖	สนับสนุนหน่วยงานอื่นในการดำเนินการ ด้านศิลปวัฒนธรรมและประเพณีต่าง ๆ จำนวน ๔๑ รายการ							
	๑. อุดหนุนมัสยิดปากีสถานนครสวรรค์ เมืองนครสวรรค์ จังหวัดนครสวรรค์ โครงการซ่อมแซมปรับปรุงหลังคาศูนย์จริยธรรม อิสลาม ประจำมัสยิดปากีสถานนครสวรรค์ (เสนอโดยส่วนราชการอื่น)	เพื่อให้เยาวชน และชาวมุสลิม มีสถานที่ ประกอบพิธีกรรมทางศาสนาและจัดกิจกรรม ที่สวยงามสมบูรณ์ และส่งเสริมศาสนา อิสลามเสริมสร้างคุณธรรม จริยธรรม	อุดหนุนมัสยิดปากีสถานนครสวรรค์ เมืองนครสวรรค์ จังหวัดนครสวรรค์ ในการซ่อมแซมปรับปรุงหลังคา ศูนย์จริยธรรมอิสลาม ประจำมัสยิด ปากีสถานนครสวรรค์	๘๓๖,๐๐๐	-	-	เยาวชน และชาวมุสลิม มีสถานที่ ประกอบพิธีกรรมทางศาสนาและจัดกิจกรรม ที่สวยงามสมบูรณ์ และส่งเสริมศาสนา อิสลามเสริมสร้างคุณธรรม จริยธรรม	กองการศึกษา
	๒. อุดหนุนวัดหนองเสือ ตำบลโคกเตื่อ อำเภอไพศาลี จังหวัดนครสวรรค์ โครงการก่อสร้างศาลาธรรมสังเวชวัดหนองเสือ (เสนอโดยส่วนราชการอื่น)	เพื่อให้ประชาชนมีศาลาธรรมสังเวช ประกอบพิธีบำเพ็ญกุศลมาปณกิจศพ และประกอบศาสนพิธีทางพระพุทธศาสนา	อุดหนุนวัดหนองเสือ ตำบลโคกเตื่อ อำเภอไพศาลี จังหวัดนครสวรรค์ ในการก่อสร้างศาลา ธรรมสังเวช วัดหนองเสือ	๕๐๐,๐๐๐	-	-	ประชาชนมีศาลาธรรมสังเวชประกอบ พิธีบำเพ็ญกุศลมาปณกิจศพ และประกอบ ศาสนพิธีทางพระพุทธศาสนา	กองการศึกษา
	๓. อุดหนุนวัดโคกมะขวิด ตำบลลำโรงชัย อำเภอไพศาลี จังหวัดนครสวรรค์	เพื่อให้ประชาชนมีศาลาธรรมสังเวช ประกอบพิธีบำเพ็ญกุศลมาปณกิจศพ	อุดหนุนวัดโคกมะขวิด ตำบลลำโรงชัย อำเภอไพศาลี จังหวัดนครสวรรค์	๗๐๐,๐๐๐	-	-	ประชาชนมีศาลาธรรมสังเวชประกอบ พิธีบำเพ็ญกุศลมาปณกิจศพ และประกอบ	กองการศึกษา

แผนพัฒนาสามปี (พ.ศ.๒๕๕๗-๒๕๕๙) ส่วนที่ ๕ บัญชีโครงการพัฒนา
ยุทธศาสตร์ที่ ๓ ยุทธศาสตร์การศึกษา กีฬาและวัฒนธรรม
หมายเหตุ งบประมาณและที่มาที่ไม่ได้ระบุไว้เป็นงบประมาณของ อบจ.นครสวรรค์

๓. ยุทธศาสตร์การศึกษา กีฬาและวัฒนธรรม

๓.๒ แนวทางส่งเสริมและสนับสนุนศาสนา ศิลปวัฒนธรรมและประเพณีอันดีงามของท้องถิ่น

ที่	โครงการ	วัตถุประสงค์	เป้าหมาย (ผลผลิตของโครงการ)	งบประมาณและที่มา			ผลลัพธ์ที่คาดว่าจะได้รับ	หน่วยงาน ที่รับผิดชอบ
				๒๕๕๗ (บาท)	๒๕๕๘ (บาท)	๒๕๕๙ (บาท)		
	โครงการก่อสร้างศาลาธรรมสังเวช วัดโคกมะขวิด <i>(เสนอโดยส่วนราชการอื่น)</i>	และประกอบศาสนพิธีทางพระพุทธศาสนา	ในการก่อสร้างศาลาธรรมสังเวช วัดโคกมะขวิด				ศาสนพิธีทางพระพุทธศาสนา	
๔.	อุดหนุนวัดเขาหลักชัย ตำบลโพธิ์ประสาธน์ อำเภอนาทม จังหวัดนครสวรรค์ โครงการก่อสร้างอุโบสถวัดเขาหลักชัย <i>(เสนอโดยส่วนราชการอื่น)</i>	เพื่อให้ประชาชนมีอุโบสถประกอบพิธีอุปสมบทภิกษุ และประกอบศาสนพิธีทางพระพุทธศาสนา	อุดหนุนวัดเขาหลักชัย ตำบลโพธิ์ประสาธน์ อำเภอนาทม จังหวัดนครสวรรค์ ในการก่อสร้างอุโบสถวัดเขาหลักชัย	๓๐๐,๐๐๐	-	-	ประชาชนมีอุโบสถประกอบพิธีอุปสมบทภิกษุ และประกอบศาสนพิธีทางพระพุทธศาสนา	กองการศึกษา
๕.	อุดหนุนวัดหนองปลิง ตำบลหนองปลิง อำเภอมะนัง จังหวัดนครสวรรค์ โครงการก่อสร้างเตาเผาศพลดมลพิษ พร้อมปรับปรุงอาคารเมรุ <i>(เสนอโดยส่วนราชการอื่น)</i>	เพื่อให้ประชาชนมีคุณภาพชีวิตที่ดีขึ้น ปลอดภัย ไม่เจ็บป่วยจากโรคทางเดินหายใจ	อุดหนุนวัดหนองปลิง ตำบลหนองปลิง อำเภอมะนัง จังหวัดนครสวรรค์ ในการก่อสร้างเตาเผาศพลดมลพิษ พร้อมปรับปรุงอาคารเมรุ	๒,๐๐๐,๐๐๐	-	-	ประชาชนมีคุณภาพชีวิตที่ดีขึ้น ปลอดภัย ไม่เจ็บป่วยจากโรคทางเดินหายใจ	กองการศึกษา
๖.	อุดหนุนวัดสามัคยาราม ตำบลท่าตะโก อำเภอนาทม จังหวัดนครสวรรค์ โครงการก่อสร้างศาลาบำเพ็ญกุศลขนาดใหญ่ <i>(เสนอโดยส่วนราชการอื่น)</i>	เพื่อให้ประชาชนมีศาสนสถานประกอบพิธีกรรมทางพระพุทธศาสนา มีมรดกทางด้านประติมากรรมอันทรงคุณค่าทางพระพุทธศาสนา มีถาวรวัตถุที่เคารพสักการะของประชาชน	อุดหนุนวัดสามัคยาราม ตำบลท่าตะโก อำเภอนาทม จังหวัดนครสวรรค์ ในการก่อสร้างศาลาบำเพ็ญกุศลขนาดใหญ่	๑,๐๐๐,๐๐๐	-	-	ประชาชนมีศาสนสถานประกอบพิธีกรรมทางพระพุทธศาสนา มีมรดกทางด้านประติมากรรมอันทรงคุณค่าทางพระพุทธศาสนา มีถาวรวัตถุที่เคารพสักการะของประชาชน	กองการศึกษา
๗.	อุดหนุนวัดเขาล้อ ตำบลดอนคา อำเภอนาทม จังหวัดนครสวรรค์	เพื่อให้ประชาชนมีศาสนสถานประกอบพิธีกรรมทางพระพุทธศาสนา มีมรดก	อุดหนุนวัดเขาล้อ ตำบลดอนคา อำเภอนาทม จังหวัดนครสวรรค์	๕๐๐,๐๐๐	-	-	ประชาชนมีศาสนสถานประกอบพิธีกรรมทางพระพุทธศาสนา มีมรดก	กองการศึกษา

แผนพัฒนาสามปี (พ.ศ.๒๕๕๗-๒๕๕๙) ส่วนที่ ๕ บัญชีโครงการพัฒนา

ยุทธศาสตร์ที่ ๓ ยุทธศาสตร์การศึกษา กีฬาและวัฒนธรรม

หมายเหตุ งบประมาณและที่มาที่ไม่ได้ระบุไว้เป็นงบประมาณของ อบจ.นครสวรรค์

๓. ยุทธศาสตร์การศึกษา กีฬาและวัฒนธรรม

๓.๒ แนวทางส่งเสริมและสนับสนุนศาสนา ศิลปวัฒนธรรมและประเพณีอันดีงามของท้องถิ่น

ที่	โครงการ	วัตถุประสงค์	เป้าหมาย (ผลผลิตของโครงการ)	งบประมาณและที่มา			ผลลัพธ์ที่คาดว่าจะได้รับ	หน่วยงาน ที่รับผิดชอบ
				๒๕๕๗ (บาท)	๒๕๕๘ (บาท)	๒๕๕๙ (บาท)		
	โครงการก่อสร้างบูรณปฏิสังขรณ์ศาลาการเปรียญ <i>(เสนอโดยส่วนราชการอื่น)</i>	ทางด้านประติมากรรมอันทรงคุณค่า ทางพระพุทธศาสนา มีถาวรวัตถุที่ เคารพสักการะของประชาชน	ในการก่อสร้างบูรณปฏิสังขรณ์ ศาลาการเปรียญ				ทางด้านประติมากรรมอันทรงคุณค่า ทางพระพุทธศาสนา มีถาวรวัตถุที่ เคารพสักการะของประชาชน	
	๘. อุทยานวัดหนองเบน ตำบลสายลำโพง อำเภอท่าตะโก จังหวัดนครสวรรค์ โครงการก่อสร้างเมรุเผาศพคอนกรีตเสริมเหล็ก <i>(เสนอโดยส่วนราชการอื่น)</i>	เพื่อให้ประชาชนมีฌาปนสถานในการ ประกอบศาสนพิธีทางพระพุทธศาสนา	อุทยานวัดหนองเบน ตำบลสายลำโพง อำเภอท่าตะโก จังหวัดนครสวรรค์ ในการก่อสร้างเมรุเผาศพคอนกรีตเสริมเหล็ก	๒๐๐,๐๐๐	-	-	ประชาชนมีฌาปนสถานในการ ประกอบศาสนพิธีทางพระพุทธศาสนา	กองการศึกษาฯ
	๙. อุทยานวัดวังแรง ตำบลดอนคา อำเภอท่าตะโก จังหวัดนครสวรรค์ โครงการก่อสร้างพระอุโบสถ <i>(เสนอโดยส่วนราชการอื่น)</i>	เพื่อให้ประชาชนมีอุโบสถประกอบ สังฆกรรมในพระพุทธศาสนา และกิจกรรม อื่น ๆ เป็นศาสนสถานสำคัญทาง พระพุทธศาสนาให้เป็นถาวรวัตถุที่เคารพ สักการะ	อุทยานวัดวังแรง ตำบลดอนคา อำเภอท่าตะโก จังหวัดนครสวรรค์ ในการก่อสร้างพระอุโบสถ	๕๐๐,๐๐๐	-	-	ประชาชนมีอุโบสถประกอบสังฆกรรม ในพระพุทธศาสนา และกิจกรรมอื่น ๆ มีศาสนสถานสำคัญทางพระพุทธศาสนา ให้เป็นถาวรวัตถุที่เคารพสักการะ	กองการศึกษาฯ
	๑๐. อุทยานวัดหัวถนนเหนือ ตำบลหัวถนน อำเภอท่าตะโก จังหวัดนครสวรรค์ โครงการบูรณปฏิสังขรณ์พระอุโบสถ <i>(เสนอโดยส่วนราชการอื่น)</i>	เพื่อให้ประชาชนมีอุโบสถประกอบสังฆกรรม ในพระพุทธศาสนา และกิจกรรมอื่นๆ เป็นศาสนสถานสำคัญทางพระพุทธศาสนา ให้เป็นถาวรวัตถุที่เคารพสักการะ	อุทยานวัดหัวถนนเหนือ ตำบลหัวถนน อำเภอท่าตะโก จังหวัดนครสวรรค์ ในการบูรณปฏิสังขรณ์พระอุโบสถ	๒๐๐,๐๐๐	-	-	ประชาชนมีอุโบสถประกอบสังฆกรรม ในพระพุทธศาสนา และกิจกรรมอื่น ๆ มีศาสนสถานสำคัญทางพระพุทธศาสนา ให้เป็นถาวรวัตถุที่เคารพสักการะ	กองการศึกษาฯ
	๑๑. อุทยานวัดศรีร้อยเรียง ตำบลพนมเศษ	เพื่อให้ประชาชนมีศาสนสถานสำหรับ	อุทยานวัดศรีร้อยเรียง ตำบลพนมเศษ	๓๐๐,๐๐๐	-	-	ประชาชนมีศาสนสถานสำหรับ	กองการศึกษาฯ

แผนพัฒนาสามปี (พ.ศ.๒๕๕๗-๒๕๕๙) ส่วนที่ ๕ บัญชีโครงการพัฒนา

ยุทธศาสตร์ที่ ๓ ยุทธศาสตร์การศึกษา กีฬาและวัฒนธรรม

หมายเหตุ งบประมาณและที่มาที่ไม่ได้ระบุไว้เป็นงบประมาณของ อบจ.นครสวรรค์

๓. ยุทธศาสตร์การศึกษา กีฬาและวัฒนธรรม

๓.๒ แนวทางส่งเสริมและสนับสนุนศาสนา ศิลปวัฒนธรรมและประเพณีอันดีงามของท้องถิ่น

ที่	โครงการ	วัตถุประสงค์	เป้าหมาย (ผลผลิตของโครงการ)	งบประมาณและที่มา			ผลลัพธ์ที่คาดว่าจะได้รับ	หน่วยงาน ที่รับผิดชอบ
				๒๕๕๗ (บาท)	๒๕๕๘ (บาท)	๒๕๕๙ (บาท)		
	อำเภอท่าตะโก จังหวัดนครสวรรค์ โครงการก่อสร้างศาลาบำเพ็ญกุศล วัดศรีอภัยราช (เสนอโดยส่วนราชการอื่น)	บำเพ็ญกุศล และประกอบศาสนพิธีทาง พระพุทธศาสนา	อำเภอท่าตะโก จังหวัดนครสวรรค์ ในการก่อสร้างศาลาบำเพ็ญกุศล วัดศรีอภัยราช				บำเพ็ญกุศล และประกอบศาสนพิธีทาง พระพุทธศาสนา	
	๑๒. อุดหนุนวัดเขาน้อย ตำบลท่าตะโก อำเภอท่าตะโก จังหวัดนครสวรรค์ โครงการก่อสร้างเตาเผาศพปลอดมลพิษ พร้อมปรับปรุงอาคารเมรุ (เสนอโดยส่วนราชการอื่น)	เพื่อยกระดับคุณภาพชีวิตของประชาชน มีสิ่งแวดล้อมที่ปลอดภัย	อุดหนุนวัดเขาน้อย ตำบลท่าตะโก อำเภอท่าตะโก จังหวัดนครสวรรค์ ในการก่อสร้างเตาเผาศพปลอดมลพิษ พร้อมปรับปรุงอาคารเมรุ	๒,๐๐๐,๐๐๐	-	-	ประชาชนได้รับการยกระดับคุณภาพชีวิต ที่ดีขึ้น มีสิ่งแวดล้อมที่ปลอดภัย	กองการศึกษา
	๑๓. อุดหนุนวัดใหม่วารีย์เย็น ตำบลไพศาลี อำเภอไพศาลี จังหวัดนครสวรรค์ โครงการก่อสร้างอุโบสถ (เสนอโดยส่วนราชการอื่น)	เพื่อให้ประชาชนมีอุโบสถประกอบสังฆกรรม ในพระพุทธศาสนา และกิจกรรมอื่นๆ เป็นศาสนสถานสำคัญทางพระพุทธศาสนา ให้เป็นถาวรวัตถุที่เคารพสักการะ	อุดหนุนวัดใหม่วารีย์เย็น ตำบลไพศาลี อำเภอไพศาลี จังหวัดนครสวรรค์ ในการก่อสร้างอุโบสถ	๑,๐๐๐,๐๐๐	-	-	ประชาชนมีอุโบสถประกอบสังฆกรรม ในพระพุทธศาสนา และกิจกรรมอื่น ๆ มีศาสนสถานสำคัญทางพระพุทธศาสนา ให้เป็นถาวรวัตถุที่เคารพสักการะ	กองการศึกษา
	๑๔. อุดหนุนวัดดอนคา ตำบลดอนคา อำเภอท่าตะโก จังหวัดนครสวรรค์ โครงการก่อสร้างบูรณปฏิสังขรณ์ศาลาการเปรียญ (เสนอโดยส่วนราชการอื่น)	เพื่อให้ประชาชนมีศาสนสถานประกอบ พิธีกรรมทางพระพุทธศาสนา มีมรดก ทางด้านประติมากรรมอันทรงคุณค่า ทางพระพุทธศาสนา มีถาวรวัตถุที่ เคารพสักการะของประชาชน	อุดหนุนวัดดอนคา ตำบลดอนคา อำเภอท่าตะโก จังหวัดนครสวรรค์ ในการก่อสร้างบูรณปฏิสังขรณ์ศาลา การเปรียญ	๕๐๐,๐๐๐	-	-	ประชาชนมีศาสนสถานประกอบ พิธีกรรมทางพระพุทธศาสนา มีมรดก ทางด้านประติมากรรมอันทรงคุณค่า ทางพระพุทธศาสนา มีถาวรวัตถุที่ เคารพสักการะของประชาชน	กองการศึกษา

แผนพัฒนาสามปี (พ.ศ.๒๕๕๗-๒๕๕๙) ส่วนที่ ๕ บัญชีโครงการพัฒนา

ยุทธศาสตร์ที่ ๓ ยุทธศาสตร์การศึกษา กีฬาและวัฒนธรรม

หมายเหตุ งบประมาณและที่มาที่ไม่ได้ระบุไว้เป็นงบประมาณของ อบจ.นครสวรรค์

๓. ยุทธศาสตร์การศึกษา กีฬาและวัฒนธรรม

๓.๒ แนวทางส่งเสริมและสนับสนุนศาสนา ศิลปวัฒนธรรมและประเพณีอันดีงามของท้องถิ่น

ที่	โครงการ	วัตถุประสงค์	เป้าหมาย (ผลผลิตของโครงการ)	งบประมาณและที่มา			ผลลัพธ์ที่คาดว่าจะได้รับ	หน่วยงาน ที่รับผิดชอบ
				๒๕๕๗ (บาท)	๒๕๕๘ (บาท)	๒๕๕๙ (บาท)		
๑๕.	อุดหนุนวัดเนินสำราญ ตำบลวังมหาร อำเภอกำแพงแสน จังหวัดนครสวรรค์ โครงการก่อสร้างพระอุโบสถ (เสนอโดยส่วนราชการอื่น)	เพื่อให้ประชาชนมีอุโบสถประกอบสังฆกรรมในพระพุทธศาสนา และกิจกรรมอื่น ๆ เป็นศาสนสถานสำคัญทางพระพุทธศาสนา ให้เป็นถาวรวัตถุที่เคารพสักการะ	อุดหนุนวัดเนินสำราญ ตำบลวังมหาร อำเภอกำแพงแสน จังหวัดนครสวรรค์ ในการก่อสร้างพระอุโบสถ	๕๐๐,๐๐๐	-	-	ประชาชนมีอุโบสถประกอบสังฆกรรมในพระพุทธศาสนา และกิจกรรมอื่น ๆ มีศาสนสถานสำคัญทางพระพุทธศาสนา ให้เป็นถาวรวัตถุที่เคารพสักการะ	กองการศึกษา
๑๖.	อุดหนุนวัดหนองกลับ ตำบลหนองกลับ อำเภอนองบัว จังหวัดนครสวรรค์ โครงการต่อเติมพิพิธภัณฑสถานบ้านวัดหนองกลับ (เสนอโดยส่วนราชการอื่น)	เพื่อให้ประชาชนมีสถานที่รวบรวมโบราณวัตถุ ในการเก็บรักษาให้คงทนถาวร	อุดหนุนวัดหนองกลับ ตำบลหนองกลับ อำเภอนองบัว จังหวัดนครสวรรค์ ในการต่อเติมพิพิธภัณฑสถานบ้านวัดหนองกลับ	๑,๑๘๘,๐๐๐	-	-	ประชาชนมีสถานที่รวบรวมโบราณวัตถุ ในการเก็บรักษาให้คงทนถาวร	กองการศึกษา
๑๗.	อุดหนุนวัดวังกระโดนน้อย ตำบลตะคร้อ อำเภอไพศาลี จังหวัดนครสวรรค์ โครงการบูรณปฏิสังขรณ์ศาลาการเปรียญ วัดวังกระโดนน้อย (เสนอโดยส่วนราชการอื่น)	เพื่อให้ประชาชนมีศาสนสถานประกอบพิธีกรรมทางพระพุทธศาสนา มีมรดกทางด้านประติมากรรมอันทรงคุณค่าทางพระพุทธศาสนา มีถาวรวัตถุที่เคารพสักการะของประชาชน	อุดหนุนวัดวังกระโดนน้อย ตำบลตะคร้อ อำเภอไพศาลี จังหวัดนครสวรรค์ ในการบูรณปฏิสังขรณ์ศาลาการเปรียญ วัดวังกระโดนน้อย	๕๐๐,๐๐๐	-	-	ประชาชนมีศาสนสถานประกอบพิธีกรรมทางพระพุทธศาสนา มีมรดกทางด้านประติมากรรมอันทรงคุณค่าทางพระพุทธศาสนา มีถาวรวัตถุที่เคารพสักการะของประชาชน	กองการศึกษา
๑๘.	อุดหนุนวัดโคกเตี้ย ตำบลโคกเตี้ย อำเภอไพศาลี จังหวัดนครสวรรค์ โครงการปรับปรุงศาลาปฏิบัติธรรมวัดโคกเตี้ย (เสนอโดยส่วนราชการอื่น)	เพื่อให้ประชาชนมีศาลาปฏิบัติธรรม ใช้ในการประกอบศาสนกิจปฏิบัติธรรมรักษาศีล ประชุมสงฆ์ และประกอบศาสนพิธีทางพระพุทธศาสนา	อุดหนุนวัดโคกเตี้ย ตำบลโคกเตี้ย อำเภอไพศาลี จังหวัดนครสวรรค์ ในการปรับปรุงศาลาปฏิบัติธรรมวัดโคกเตี้ย	๔๖๕,๐๐๐	-	-	ประชาชนมีศาลาปฏิบัติธรรม ใช้ในการประกอบศาสนกิจปฏิบัติธรรมรักษาศีล ประชุมสงฆ์ และประกอบศาสนพิธีทางพระพุทธศาสนา	กองการศึกษา

๓. ยุทธศาสตร์การศึกษา กีฬาและวัฒนธรรม

๓.๒ แนวทางส่งเสริมและสนับสนุนศาสนา ศิลปวัฒนธรรมและประเพณีอันดีงามของท้องถิ่น

ที่	โครงการ	วัตถุประสงค์	เป้าหมาย (ผลผลิตของโครงการ)	งบประมาณและที่มา			ผลลัพธ์ที่คาดว่าจะได้รับ	หน่วยงาน ที่รับผิดชอบ
				๒๕๕๗ (บาท)	๒๕๕๘ (บาท)	๒๕๕๙ (บาท)		
	๑๙. อุดหนุนวัดเขาค้างคาว ตำบลห้วยถนน อำเภอท่าตะโก จังหวัดนครสวรรค์ โครงการก่อสร้างเตาเผาศพลดมลพิษ วัดเขาค้างคาว <i>(เสนอโดยส่วนราชการอื่น)</i>	เพื่อให้ประชาชนมีสถานที่ฌาปนกิจศพ และเป็นสาธารณกุศลให้กับผู้ยากไร้ โดยไม่มีมลพิษทางอากาศอันเนื่องจากการเผาศพ	อุดหนุนวัดเขาค้างคาว ตำบลห้วยถนน อำเภอท่าตะโก จังหวัดนครสวรรค์ ในการก่อสร้างเตาเผาศพลดมลพิษ วัดเขาค้างคาว	๑,๙๘๐,๐๐๐	-	-	ประชาชนมีสถานที่ฌาปนกิจศพ และเป็นสาธารณกุศลให้กับผู้ยากไร้ โดยไม่มีมลพิษทางอากาศอันเนื่องจากการเผาศพ	กองการศึกษา
	๒๐. อุดหนุนวัดเขาค้างคาว ตำบลห้วยถนน อำเภอท่าตะโก จังหวัดนครสวรรค์ โครงการปรับปรุงซ่อมแซมศาลาธรรมสังเวช วัดเขาค้างคาว <i>(เสนอโดยส่วนราชการอื่น)</i>	เพื่อให้ประชาชนมีศาสนาสถานในการ ประกอบศาสนกิจในทางศาสนา และพิธี ทางศาสนาด้านฌาปนกิจศพ	อุดหนุนวัดเขาค้างคาว ตำบลห้วยถนน อำเภอท่าตะโก จังหวัดนครสวรรค์ ในการปรับปรุงซ่อมแซมศาลาธรรมสังเวช วัดเขาค้างคาว	๖๐,๐๐๐	-	-	ประชาชนมีศาสนาสถานในการ ประกอบศาสนกิจในทางศาสนา และพิธี ทางศาสนาด้านฌาปนกิจศพ	กองการศึกษา
	๒๑. อุดหนุนมูลนิธิส่งเสริมงานประเพณี แห่งเจ้าพ่อ-เจ้าแม่ปากน้ำโพ อำเภอเมืองฯ จังหวัดนครสวรรค์ โครงการอนุรักษ์และส่งเสริม งานประเพณีแห่งเจ้าพ่อ - เจ้าแม่ปากน้ำโพ <i>(เสนอโดยส่วนราชการอื่น)</i>	เพื่อให้ประชาชนมีส่วนร่วมในการ อนุรักษ์ และสืบสานวัฒนธรรมประเพณี อันดีงามของจังหวัดนครสวรรค์ ให้คงอยู่สืบไป	อุดหนุนมูลนิธิส่งเสริมงานประเพณีแห่งเจ้าพ่อ- เจ้าแม่ปากน้ำโพ อำเภอเมืองนครสวรรค์ จังหวัดนครสวรรค์ ในการจัดงาน ประเพณีแห่งเจ้าพ่อ - เจ้าแม่ปากน้ำโพ	๒,๕๐๐,๐๐๐	-	-	ประชาชนมีส่วนร่วมในการอนุรักษ์ และสืบสานวัฒนธรรมประเพณี อันดีงามของจังหวัดนครสวรรค์ ให้คงอยู่สืบไป	กองการศึกษา
	๒๒. อุดหนุนมูลนิธิเจ้าพ่อ - เจ้าแม่ ศูนย์การค้านครสวรรค์ โครงการงาน	เพื่อให้ประชาชนมีส่วนร่วมในการ อนุรักษ์ และสืบสานวัฒนธรรมประเพณี	อุดหนุนมูลนิธิส่งเสริมงานประเพณี แห่งเจ้าพ่อ - เจ้าแม่ ศูนย์การค้านครสวรรค์	๔,๕๐๐,๐๐๐	-	-	ประชาชนมีส่วนร่วมในการอนุรักษ์ และสืบสานวัฒนธรรมประเพณี	กองการศึกษา

๓. ยุทธศาสตร์การศึกษา กีฬาและวัฒนธรรม

๓.๒ แนวทางส่งเสริมและสนับสนุนศาสนา ศิลปวัฒนธรรมและประเพณีอันดีงามของท้องถิ่น

ที่	โครงการ	วัตถุประสงค์	เป้าหมาย (ผลผลิตของโครงการ)	งบประมาณและที่มา			ผลลัพธ์ที่คาดว่าจะได้รับ	หน่วยงาน ที่รับผิดชอบ
				๒๕๕๗ (บาท)	๒๕๕๘ (บาท)	๒๕๕๙ (บาท)		
	ประเพณีเจ้าพ่อ - เจ้าแม่ ศูนย์การค้า นครสวรรค์ อำเภอเมืองฯ จังหวัดนครสวรรค์ <i>(เสนอโดยส่วนราชการอื่น)</i>	อันดีงามของจังหวัดนครสวรรค์ ให้คงอยู่สืบไป	ในการจัดงานประเพณีเจ้าพ่อ-เจ้าแม่ ศูนย์การค้านครสวรรค์ อำเภอเมืองฯ นครสวรรค์ จังหวัดนครสวรรค์				อันดีงามของจังหวัดนครสวรรค์ ให้คงอยู่สืบไป	
	๒๓. อุดหนุนสภาวัฒนธรรมอำเภอท่าตะโก จังหวัดนครสวรรค์ โครงการจัดงานประเพณี แห่เทียนจำนำพรรษา <i>(เสนอโดยส่วนราชการอื่น)</i>	เพื่อให้ประชาชนมีส่วนร่วมในการอนุรักษ์ประเพณีอันดีงามของไทย ให้คงอยู่สืบไป	อุดหนุนสภาวัฒนธรรมอำเภอท่าตะโก จังหวัดนครสวรรค์ ในการจัดงานประเพณี แห่เทียนจำนำพรรษา	๑,๐๐๐,๐๐๐	-	-	ประชาชนมีส่วนร่วมในการอนุรักษ์ประเพณีอันดีงามของไทยให้คงอยู่สืบไป	กองการศึกษา
	๒๔. อุดหนุนวัดหนองตะโก ตำบลจันเสน อำเภอตาคลี จังหวัดนครสวรรค์ โครงการก่อสร้างปรับปรุงฟื้นฟูรอบเมรุ วัดหนองตะโก หมู่ที่ ๕ ตำบลจันเสน อำเภอตาคลี จังหวัดนครสวรรค์ <i>(เสนอโดยส่วนราชการอื่น)</i>	เพื่อให้ประชาชนได้ใช้ประโยชน์ในการประกอบพิธีฌาปนกิจศพได้สะดวกและปลอดภัย	อุดหนุนวัดหนองตะโก ตำบลจันเสน อำเภอตาคลี จังหวัดนครสวรรค์ ในการก่อสร้างปรับปรุงฟื้นฟูรอบเมรุ วัดหนองตะโก	๑๒๐,๐๐๐	-	-	ประชาชนได้ใช้ประโยชน์ในการประกอบพิธีฌาปนกิจศพได้สะดวกและปลอดภัย	กองการศึกษา
	๒๕. อุดหนุนวัดราษฎร์บำรุง ตำบลลาดยาว อำเภอลาดยาว จังหวัดนครสวรรค์ โครงการก่อสร้างบูรณปฏิสังขรณ์ศาลาการเปรียญ <i>(เสนอโดยส่วนราชการอื่น)</i>	เพื่อให้ประชาชนมีศาสนสถานที่ประกอบพิธีกรรมทางพระพุทธศาสนา มีมรดกทางด้านประติมากรรมอันทรงคุณค่าทางพระพุทธศาสนา มีถาวรวัตถุที่เคารพสักการะของประชาชน	อุดหนุนวัดราษฎร์บำรุง ตำบลลาดยาว อำเภอลาดยาว จังหวัดนครสวรรค์ ในการก่อสร้างบูรณปฏิสังขรณ์ศาลาการเปรียญ	๑,๐๐๐,๐๐๐	-	-	ประชาชนมีศาสนสถานที่ประกอบพิธีกรรมทางพระพุทธศาสนา มีมรดกทางด้านประติมากรรมอันทรงคุณค่าทางพระพุทธศาสนา มีถาวรวัตถุที่เคารพสักการะของประชาชน	กองการศึกษา

แผนพัฒนาสามปี (พ.ศ.๒๕๕๗-๒๕๕๙) ส่วนที่ ๕ บัญชีโครงการพัฒนา
ยุทธศาสตร์ที่ ๓ ยุทธศาสตร์การศึกษา กีฬาและวัฒนธรรม
หมายเหตุ งบประมาณและที่มาที่ไม่ได้ระบุไว้เป็นงบประมาณของ อบจ.นครสวรรค์

๓. ยุทธศาสตร์การศึกษา กีฬาและวัฒนธรรม

๓.๒ แนวทางส่งเสริมและสนับสนุนศาสนา ศิลปวัฒนธรรมและประเพณีอันดีงามของท้องถิ่น

ที่	โครงการ	วัตถุประสงค์	เป้าหมาย (ผลผลิตของโครงการ)	งบประมาณและที่มา			ผลลัพธ์ที่คาดว่าจะได้รับ	หน่วยงาน ที่รับผิดชอบ
				๒๕๕๗ (บาท)	๒๕๕๘ (บาท)	๒๕๕๙ (บาท)		
๒๖.	อุดหนุนสภาวัฒนธรรมอำเภอตากฟ้า จังหวัดนครสวรรค์ โครงการจัดงานประเพณี บุญสลากภัต อำเภอตากฟ้า ประจำปี ๒๕๕๗ (เสนอโดยส่วนราชการอื่น)	เพื่อให้ประชาชนมีส่วนร่วมในการอนุรักษ์ประเพณีอันดีงามของไทยให้คงอยู่สืบไป	อุดหนุนสภาวัฒนธรรมอำเภอตากฟ้า จังหวัดนครสวรรค์ ในการจัดงานประเพณี บุญสลากภัต อำเภอตากฟ้า ประจำปี ๒๕๕๗	๒๐๐,๐๐๐	-	-	ประชาชนมีส่วนร่วมในการอนุรักษ์ประเพณีอันดีงามของไทยให้คงอยู่สืบไป	กองการศึกษา
๒๗.	อุดหนุนสภาวัฒนธรรมอำเภอตากฟ้า จังหวัดนครสวรรค์ โครงการสืบสานประเพณีทอดจุลกลฐิน อำเภอตากฟ้า ประจำปี ๒๕๕๖ (เสนอโดยส่วนราชการอื่น)	เพื่อให้ประชาชนมีส่วนร่วมในการอนุรักษ์ประเพณีอันดีงามของไทยให้คงอยู่สืบไป	อุดหนุนสภาวัฒนธรรมอำเภอตากฟ้า จังหวัดนครสวรรค์ ในการสืบสานประเพณีทอดจุลกลฐิน อำเภอตากฟ้า ประจำปี ๒๕๕๖	๒๐๐,๐๐๐	-	-	ประชาชนมีส่วนร่วมในการอนุรักษ์ประเพณีอันดีงามของไทยให้คงอยู่สืบไป	กองการศึกษา
๒๘.	อุดหนุนวัดตากฟ้าพระอารามหลวง ตำบลตากฟ้า อำเภอตากฟ้า จังหวัดนครสวรรค์ โครงการกองทุนพระราชทาน "กองทุนรัตนกัณฑ์" (เสนอโดยส่วนราชการอื่น)	เพื่อส่งเสริมการศึกษาพระปริยัติธรรมแก่พระภิกษุสามเณร ให้มีความรู้ความสามารถในการสืบทอดพระพุทธศาสนา	อุดหนุนวัดตากฟ้าพระอารามหลวง ตำบลตากฟ้า อำเภอตากฟ้า จังหวัดนครสวรรค์ ในการจัดหาภัตตาหารและปัจจัยจำเป็นถวายพระภิกษุสามเณร	๒๐๐,๐๐๐	-	-	พระภิกษุสามเณรได้รับการศึกษาพระปริยัติธรรม และมีความรู้ความสามารถในการสืบทอดพระพุทธศาสนา	กองการศึกษา
๒๙.	อุดหนุนวัดโกรกพระเหนือ ตำบลโกรกพระ อำเภอโกรกพระ จังหวัดนครสวรรค์ โครงการปรับปรุงเตาเผาศพวัดโกรกพระเหนือให้เป็นเตาเผาศพปลอดมลพิษ (เสนอโดยส่วนราชการอื่น)	เพื่อให้ประชาชนมีสถานที่ฌาปนกิจศพและเป็นสาธารณกุศลให้กับผู้ยากไร้ โดยไม่มีมลพิษทางอากาศอันเนื่องจากการเผาศพ	อุดหนุนวัดโกรกพระเหนือ ตำบลโกรกพระ อำเภอโกรกพระ จังหวัดนครสวรรค์ ในการปรับปรุงเตาเผาศพวัดโกรกพระเหนือให้เป็นเตาเผาศพปลอดมลพิษ	๒,๐๐๐,๐๐๐	-	-	ประชาชนมีสถานที่ฌาปนกิจศพและเป็นสาธารณกุศลให้กับผู้ยากไร้ โดยไม่มีมลพิษทางอากาศอันเนื่องจากการเผาศพ	กองการศึกษา

แผนพัฒนาสามปี (พ.ศ.๒๕๕๗-๒๕๕๙) ส่วนที่ ๕ บัญชีโครงการพัฒนา

ยุทธศาสตร์ที่ ๓ ยุทธศาสตร์การศึกษา กีฬาและวัฒนธรรม

หมายเหตุ งบประมาณและที่มาที่ไม่ได้ระบุไว้เป็นงบประมาณของ อบจ.นครสวรรค์

๓. ยุทธศาสตร์การศึกษา กีฬาและวัฒนธรรม

๓.๒ แนวทางส่งเสริมและสนับสนุนศาสนา ศิลปวัฒนธรรมและประเพณีอันดีงามของท้องถิ่น

ที่	โครงการ	วัตถุประสงค์	เป้าหมาย (ผลผลิตของโครงการ)	งบประมาณและที่มา			ผลลัพธ์ที่คาดว่าจะได้รับ	หน่วยงาน ที่รับผิดชอบ
				๒๕๕๗ (บาท)	๒๕๕๘ (บาท)	๒๕๕๙ (บาท)		
๓๐.	อุดหนุนสภาวัฒนธรรมอำเภอตากลี จังหวัดนครสวรรค์ โครงการประกวดขับร้องเพลงพระราชนิพนธ์ <i>(เสนอโดยส่วนราชการอื่น)</i>	เพื่อให้เยาวชน นักเรียน นักศึกษา ได้ร่วมเฉลิมพระเกียรติพระบาทสมเด็จพระเจ้าอยู่หัวฯ และปลูกจิตสำนึกให้รักและภาคภูมิใจในบทเพลงพระราชนิพนธ์	อุดหนุนสภาวัฒนธรรมอำเภอตากลี จังหวัดนครสวรรค์ ในการจัดการประกวดร้องเพลงพระราชนิพนธ์	๒๐๐,๐๐๐	-	-	เยาวชน นักเรียน นักศึกษา ได้ร่วมเฉลิมพระเกียรติพระบาทสมเด็จพระเจ้าอยู่หัวฯ และปลูกจิตสำนึกให้รักและภาคภูมิใจในบทเพลงพระราชนิพนธ์	กองการศึกษา
๓๑.	อุดหนุนสภาวัฒนธรรมอำเภอตากลี จังหวัดนครสวรรค์ โครงการอบรมประชาชนหัวข้อ "เทคนิคการพูดในที่สาธารณะ" <i>(เสนอโดยส่วนราชการอื่น)</i>	เพื่อให้ประชาชนได้รับการอบรม มีเทคนิคการพูดอย่างมีประสิทธิภาพ ได้ฝึกทักษะในการพูดในที่สาธารณะอย่างเชี่ยวชาญ	อุดหนุนสภาวัฒนธรรมอำเภอตากลี อำเภอตากลี จังหวัดนครสวรรค์ ในการอบรมประชาชนหัวข้อ "เทคนิคการพูดในที่สาธารณะ"	๑๐๐,๐๐๐	-	-	ประชาชนได้รับการอบรม มีเทคนิคการพูดอย่างมีประสิทธิภาพ ได้ฝึกทักษะในการพูดในที่สาธารณะอย่างเชี่ยวชาญ	กองการศึกษา
๓๒.	อุดหนุนสภาวัฒนธรรมอำเภอท่าตะโก จังหวัดนครสวรรค์ โครงการจัดกิจกรรมวันสงกรานต์ <i>(เสนอโดยส่วนราชการอื่น)</i>	เพื่อให้ประชาชนมีส่วนร่วมในการอนุรักษ์ประเพณีอันดีงามของไทยให้คงอยู่สืบไป	อุดหนุนสภาวัฒนธรรมอำเภอท่าตะโก จังหวัดนครสวรรค์ ในการจัดกิจกรรมวันสงกรานต์	๑๐๐,๐๐๐	-	-	ประชาชนมีส่วนร่วมในการอนุรักษ์ประเพณีอันดีงามของไทยให้คงอยู่สืบไป	กองการศึกษา
๓๓.	อุดหนุนวัดหัวดงเหนือ ตำบลหัวดงเหนือ อำเภอเก้าเลี้ยว จังหวัดนครสวรรค์ โครงการก่อสร้างเตาเผาศพลดมลพิษ พร้อมปรับปรุงอาคารเมรุ <i>(เสนอโดยส่วนราชการอื่น)</i>	เพื่อให้ประชาชนมีสถานที่มาปลงกิจศพ และเป็นสาธารณกุศลให้กับผู้ยากไร้ โดยไม่มีมลพิษทางอากาศอันเนื่องจากการเผาศพ	อุดหนุนวัดหัวดงเหนือ ตำบลหัวดงเหนือ อำเภอเก้าเลี้ยว จังหวัดนครสวรรค์ ในการก่อสร้างเตาเผาศพลดมลพิษ พร้อมปรับปรุงอาคารเมรุ	๒,๐๐๐,๐๐๐	-	-	ประชาชนมีสถานที่มาปลงกิจศพ และเป็นสาธารณกุศลให้กับผู้ยากไร้ โดยไม่มีมลพิษทางอากาศอันเนื่องจากการเผาศพ	กองการศึกษา

แผนพัฒนาสามปี (พ.ศ.๒๕๕๗-๒๕๕๙) ส่วนที่ ๕ บัญชีโครงการพัฒนา

ยุทธศาสตร์ที่ ๓ ยุทธศาสตร์การศึกษา กีฬาและวัฒนธรรม

หมายเหตุ งบประมาณและที่มาที่ไม่ได้ระบุไว้เป็นงบประมาณของ อบจ.นครสวรรค์

๓. ยุทธศาสตร์การศึกษา กีฬาและวัฒนธรรม

๓.๒ แนวทางส่งเสริมและสนับสนุนศาสนา ศิลปวัฒนธรรมและประเพณีอันดีงามของท้องถิ่น

ที่	โครงการ	วัตถุประสงค์	เป้าหมาย (ผลผลิตของโครงการ)	งบประมาณและที่มา			ผลลัพธ์ที่คาดว่าจะได้รับ	หน่วยงาน ที่รับผิดชอบ
				๒๕๕๗ (บาท)	๒๕๕๘ (บาท)	๒๕๕๙ (บาท)		
๓๔.	อุดหนุนมูลนิธิส่งเสริมงานประเพณี แห่เจ้าพ่อ-เจ้าแม่ อำเภอบรรพตพิสัย จังหวัดนครสวรรค์ โครงการงานประเพณี ประจำปี แห่เจ้าพ่อ-เจ้าแม่ อำเภอบรรพตพิสัย (เสนอโดยส่วนราชการอื่น)	เพื่อให้ประชาชนมีส่วนร่วมในการ อนุรักษ์ประเพณีอันดีงามของไทย ให้คงอยู่สืบไป	อุดหนุนมูลนิธิส่งเสริมงานประเพณี แห่เจ้าพ่อ-เจ้าแม่ อำเภอบรรพตพิสัย จังหวัดนครสวรรค์ ในการจัดงานประเพณี ประจำปี แห่เจ้าพ่อ-เจ้าแม่ อำเภอบรรพตพิสัย	๒๐๐,๐๐๐	-	-	ประชาชนมีส่วนร่วมในการ อนุรักษ์ประเพณีอันดีงามของไทย ให้คงอยู่สืบไป	กองการศึกษา
๓๕.	อุดหนุนวัดวังกรด ตำบลสำโรงชัย อำเภอไพศาลี จังหวัดนครสวรรค์ โครงการบูรณะปฏิสังขรณ์ศาลาการเปรียญวัดวังกรด (เสนอโดยส่วนราชการอื่น)	เพื่อให้ประชาชนมีสถานที่ในการประกอบ พิธีกรรมทางศาสนา	อุดหนุนวัดวังกรด ตำบลสำโรงชัย อำเภอไพศาลี จังหวัดนครสวรรค์ ในการบูรณะปฏิสังขรณ์ศาลาการเปรียญ วัดวังกรด	๓๐๐,๐๐๐	-	-	ประชาชนมีสถานที่ในการประกอบ พิธีกรรมทางศาสนา และเป็นศูนย์ รวมจิตใจ	กองการศึกษา
๓๖.	อุดหนุนวัดเขาขาควนาราม ตำบลหัวถนน อำเภอท่าตะโก จังหวัดนครสวรรค์ โครงการสร้างอุโบสถวัดเขาขาควนาราม หมู่ที่ ๙ ตำบลหัวถนน (เสนอโดยส่วนราชการอื่น)	เพื่อให้พุทธศาสนิกชนมีถาวรวัตถุ ซึ่งเป็นศาสนสถานอันเป็นสิ่งเคารพ สักการะ และให้มีมรดกทางด้าน ประติมากรรมอันทรงคุณค่าทาง พระพุทธศาสนาสืบไป	อุดหนุนวัดเขาขาควนาราม ตำบลหัวถนน อำเภอท่าตะโก จังหวัดนครสวรรค์ ในการสร้างอุโบสถ	๑,๕๐๐,๐๐๐	-	-	พุทธศาสนิกชน มีถาวรวัตถุ ซึ่งเป็น ศาสนสถานอันเป็นสิ่งเคารพสักการะ และให้มีมรดกทางด้านประติมากรรม อันทรงคุณค่าทางพระพุทธศาสนาสืบไป	กองการศึกษา
๓๗.	อุดหนุนวัดหนองปลาไหล ตำบลธารทหาร อำเภอหนองบัว จังหวัดนครสวรรค์ โครงการก่อสร้างห้องน้ำ	เพื่อสร้างมาตรฐานด้านความสะอาด และ ถูกสุขลักษณะ และประชาชนสามารถ ใช้ประโยชน์จากการมาประกอบกิจกรรม	อุดหนุนวัดหนองปลาไหล ตำบลธารทหาร อำเภอหนองบัว จังหวัดนครสวรรค์ ในการก่อสร้างห้องน้ำวัดหนองปลาไหล	๑๘๖,๒๐๐	-	-	วัดมีห้องน้ำที่สะอาด ถูกสุขลักษณะ และสามารถให้ประชาชนใช้ประโยชน์ จากการมาประกอบกิจกรรมทางศาสนา	กองการศึกษา

แผนพัฒนาสามปี (พ.ศ.๒๕๕๗-๒๕๕๙) ส่วนที่ ๕ บัญชีโครงการพัฒนา

ยุทธศาสตร์ที่ ๓ ยุทธศาสตร์การศึกษา กีฬาและวัฒนธรรม

หมายเหตุ งบประมาณและที่มาที่ไม่ได้ระบุไว้เป็นงบประมาณของ อ.บ.น.นครสวรรค์

๓. ยุทธศาสตร์การศึกษา กีฬาและวัฒนธรรม

๓.๒ แนวทางส่งเสริมและสนับสนุนศาสนา ศิลปวัฒนธรรมและประเพณีอันดีงามของท้องถิ่น

ที่	โครงการ	วัตถุประสงค์	เป้าหมาย (ผลผลิตของโครงการ)	งบประมาณและที่มา			ผลลัพธ์ที่คาดว่าจะได้รับ	หน่วยงาน ที่รับผิดชอบ
				๒๕๕๗ (บาท)	๒๕๕๘ (บาท)	๒๕๕๙ (บาท)		
	วัดหนองปลาไหล <i>(เสนอโดยส่วนราชการอื่น)</i>	ทางศาสนาที่วัด					ที่วัดได้	
	๓๘. อุทยานวัดโคกสามัคคี ตำบลธารทหาร อำเภอหนองบัว จังหวัดนครสวรรค์ โครงการปรับปรุงทาสี หอรณะงวัดโคกสามัคคี <i>(เสนอโดยส่วนราชการอื่น)</i>	เพื่อใช้เป็นสถานที่สำคัญในการประกอบ กิจกรรมทางศาสนา และทำนุบำรุง ศาสนสถานสำคัญทางพระพุทธศาสนา ให้เป็นถาวรวัตถุที่เคารพสักการะของ ราษฎรในพื้นที่	อุทยานวัดโคกสามัคคี ตำบลธารทหาร อำเภอหนองบัว จังหวัดนครสวรรค์ ในการปรับปรุงทาสีหอรณะงวัดโคกสามัคคี	๒๐๐,๐๐๐	-	-	ศาสนสถานได้รับการทำนุบำรุงให้เป็น ถาวรวัตถุที่เคารพสักการะของราษฎร ในพื้นที่สืบต่อไป	กองการศึกษา
	๓๙. อุทยานสากววัฒนธรรมอำเภอเมืองนครสวรรค์ อำเภอเมืองนครสวรรค์ จังหวัดนครสวรรค์ โครงการจัดกิจกรรมวันสงกรานต์ <i>(เสนอโดยส่วนราชการอื่น)</i>	๑. เพื่อเป็นการอนุรักษ์ประเพณีและ วัฒนธรรมไทยให้คงอยู่สืบไป ๒. เพื่อเป็นการรักษาขนบธรรมเนียม ประเพณีรดน้ำดำหัวขอพรผู้ใหญ่ และเป็นการส่งเสริมขวัญกำลังใจ ผู้สูงอายุให้มีคุณค่าต่อชุมชนและสังคม และประเพณีท้องถิ่นให้คงอยู่สืบต่อไป	อุทยานสากววัฒนธรรมอำเภอเมืองนครสวรรค์ อำเภอเมืองนครสวรรค์ จังหวัดนครสวรรค์ ในการจัดกิจกรรมวันสงกรานต์	๑๐๐,๐๐๐	-	-	ประชาชนมีส่วนร่วมในการอนุรักษ์ และสืบสานวัฒนธรรมประเพณี อันดีงามของจังหวัดนครสวรรค์ ให้คงอยู่สืบไป	กองการศึกษา

แผนพัฒนาสามปี (พ.ศ.๒๕๕๗-๒๕๕๙) ส่วนที่ ๕ บัญชีโครงการพัฒนา

ยุทธศาสตร์ที่ ๓ ยุทธศาสตร์การศึกษา กีฬาและวัฒนธรรม

หมายเหตุ งบประมาณและที่มาที่ไม่ได้ระบุไว้เป็นงบประมาณของ อบจ.นครสวรรค์

๓. ยุทธศาสตร์การศึกษา กีฬาและวัฒนธรรม

๓.๒ แนวทางส่งเสริมและสนับสนุนศาสนา ศิลปวัฒนธรรมและประเพณีอันดีงามของท้องถิ่น

ที่	โครงการ	วัตถุประสงค์	เป้าหมาย (ผลผลิตของโครงการ)	งบประมาณและที่มา			ผลลัพธ์ที่คาดว่าจะได้รับ	หน่วยงาน ที่รับผิดชอบ
				๒๕๕๗ (บาท)	๒๕๕๘ (บาท)	๒๕๕๙ (บาท)		
	๔๐. อุดหนุนวัดหัวถนนกลาง ตำบลหัวถนน อำเภอท่าตะโก จังหวัดนครสวรรค์ โครงการก่อสร้างเตาเผาศพปลอดมลพิษ วัดหัวถนนกลาง ตำบลหัวถนน อำเภอท่าตะโก จังหวัดนครสวรรค์ (เสนอโดยส่วนราชการอื่น)	เพื่อให้ประชาชนมีสถานที่จาปนกิจศพ และเป็นสาธารณกุศลให้กับผู้ยากไร้ โดยไม่มีมลพิษทางอากาศอันเนื่องจากการเผาศพ	อุดหนุนวัดหัวถนนกลาง ตำบลหัวถนน อำเภอท่าตะโก จังหวัดนครสวรรค์ ในการก่อสร้างเตาเผาศพปลอดมลพิษ วัดหัวถนนกลาง ตำบลหัวถนน อำเภอท่าตะโก จังหวัดนครสวรรค์	๑,๙๘๐,๐๐๐	-	-	ประชาชนมีสถานที่จาปนกิจศพ และเป็นสาธารณกุศลให้กับผู้ยากไร้ โดยไม่มีมลพิษทางอากาศอันเนื่องจากการเผาศพ	กองการศึกษาฯ
	๔๑. สนับสนุน/อุดหนุนหน่วยงานอื่น ในการจัดทำโครงการด้านศิลปวัฒนธรรม และประเพณีต่างๆ ทบทุนจากแผนพัฒนาสามปี (พ.ศ.๒๕๕๖-๒๕๕๘)	เพื่อส่งเสริมและสนับสนุนให้ประชาชน ได้สืบทอดวัฒนธรรมและประเพณี ของท้องถิ่นให้คงอยู่สืบต่อไป	สนับสนุน/อุดหนุนหน่วยงานอื่น ในการจัดทำโครงการด้านศิลปวัฒนธรรม และประเพณีต่างๆ	-	๑๐๐,๐๐๐	๑๐๐,๐๐๐	วัฒนธรรมและประเพณีท้องถิ่น ได้รับการสืบทอดให้คงอยู่สืบต่อไป	กองการศึกษาฯ

๕๕,๖๑๕,๒๐๐ ๒๒,๐๐๐,๐๐๐ ๒๒,๐๐๐,๐๐๐

๓. ยุทธศาสตร์การศึกษา กีฬาและวัฒนธรรม

๓.๓ แนวทางส่งเสริมให้เด็ก เยาวชน และประชาชนมีคุณธรรม จริยธรรมในการดำรงชีวิตและอยู่ร่วมกันในสังคมอย่างสันติสุข

ที่	โครงการ	วัตถุประสงค์	เป้าหมาย (ผลผลิตของโครงการ)	งบประมาณและที่มา			ผลลัพธ์ที่คาดว่าจะได้รับ	หน่วยงาน ที่รับผิดชอบ
				๒๕๕๗ (บาท)	๒๕๕๘ (บาท)	๒๕๕๙ (บาท)		
๑	บรรพชาสามเณร ทบทุนจากแผนพัฒนาสามปี (พ.ศ.๒๕๕๖-๒๕๕๘)	เพื่อสร้างภูมิคุ้มกันทางสังคมแก่เยาวชน และประชาชนมีคุณธรรม จริยธรรม เอื้ออาทรต่อผู้อื่น ปฏิบัติตนอย่างมีคุณค่าความเป็นไทยเข้าใจความหลากหลาย ทางวัฒนธรรม ตลอดจนการ เรียนรู้เท่าทันสังคมโลก	จัดบรรพชาภาคฤดูร้อนให้แก่เด็ก เยาวชนและประชาชนในจังหวัด นครสวรรค์ จำนวน ๕๐๐ รูป	๘๕๐,๐๐๐	๘๕๐,๐๐๐	๘๕๐,๐๐๐	เยาวชนและประชาชนมีภูมิคุ้มกัน ทางสังคมมีคุณธรรม จริยธรรม เอื้ออาทรต่อผู้อื่น มีจิตสำนึก ค่านิยม คุณค่าความเป็นไทยเข้าใจ ความหลากหลายทางวัฒนธรรม ตลอดจนการเรียนรู้เท่าทันสังคมโลก	กองการศึกษาฯ
๒	ปฏิบัติธรรม เฉลิมพระเกียรติ ๕ ธันวาคมหาราช ทบทุนจากแผนพัฒนาสามปี (พ.ศ.๒๕๕๖-๒๕๕๘)	๑. เพื่อปลูกฝังให้ประชาชน และเยาวชน เกิดความซาบซึ้งในหลักธรรมคำสอน ทางพระพุทธศาสนา ๒. เพื่อเฉลิมพระเกียรติและถวายเป็น พระราชกุศลแด่พระบาทสมเด็จพระเจ้าอยู่หัวฯ	จัดบรรพชาอุปสมบท บวชศีลจาริณี เนกขัมมะปฏิบัติธรรม จำนวน ๕๐ รูป	๕๐,๐๐๐	๕๐,๐๐๐	๕๐,๐๐๐	๑. ประชาชน และเยาวชนเกิดความ ซาบซึ้งในหลักธรรมคำสอน ทางพระพุทธศาสนา ๒. เฉลิมพระเกียรติและถวายเป็น พระราชกุศลแด่พระบาทสมเด็จพระเจ้าอยู่หัวฯ	กองการศึกษาฯ
๓	ศึกษาวิชาการทางพระพุทธศาสนา ทบทุนจากแผนพัฒนาสามปี (พ.ศ.๒๕๕๖-๒๕๕๘)	เพื่อส่งเสริมสนับสนุนให้เยาวชน และประชาชน ได้ศึกษาและตระหนัก ถึงหลักธรรมคำสอนทางพระพุทธศาสนา	จัดการศึกษาวิชาการทางพระพุทธศาสนา ให้แก่เยาวชน และประชาชนในจังหวัด	๘๐,๐๐๐	๘๐,๐๐๐	๘๐,๐๐๐	เยาวชน และประชาชน ได้ตระหนัก ถึงหลักธรรมคำสอนทาง พระพุทธศาสนา	กองการศึกษาฯ
๔	พัฒนาคุณธรรมจริยธรรมนักเรียน (เสนอโดยส่วนราชการอื่น) ทบทุนจากแผนพัฒนาสามปี (พ.ศ.๒๕๕๖-๒๕๕๘)	เพื่อปลูกจิตสำนึกให้นักเรียน นักศึกษา และเยาวชนได้เรียนรู้คุณธรรมจริยธรรม เพื่อนำไปใช้ในชีวิตประจำวัน	๑.จัดฝึกอบรมและศึกษาดูงานให้กับ นักเรียน นักศึกษา และเยาวชน ในจังหวัดนครสวรรค์	๒๕๐,๐๐๐	๒๕๐,๐๐๐	๒๕๐,๐๐๐	นักเรียน นักศึกษา และเยาวชน มีจิตสำนึกที่ดีด้านคุณธรรม จริยธรรม	กองการศึกษาฯ

แผนพัฒนาสามปี (พ.ศ.๒๕๕๗-๒๕๕๙) ส่วนที่ ๕ บัญชีโครงการพัฒนา
ยุทธศาสตร์ที่ ๓ ยุทธศาสตร์การศึกษา กีฬาและวัฒนธรรม
หมายเหตุ งบประมาณและที่มาที่ไม่ได้ระบุไว้เป็นงบประมาณของ อบจ.นครสวรรค์

๓. ยุทธศาสตร์การศึกษา กีฬาและวัฒนธรรม

๓.๓ แนวทางส่งเสริมให้เด็ก เยาวชน และประชาชนมีคุณธรรม จริยธรรมในการดำรงชีวิตและอยู่ร่วมกันในสังคมอย่างสันติสุข

ที่	โครงการ	วัตถุประสงค์	เป้าหมาย (ผลผลิตของโครงการ)	งบประมาณและที่มา			ผลลัพธ์ที่คาดว่าจะได้รับ	หน่วยงาน ที่รับผิดชอบ
				๒๕๕๗ (บาท)	๒๕๕๘ (บาท)	๒๕๕๙ (บาท)		
๕	อุดหนุนสำนักงานพระพุทธศาสนา จังหวัดนครสวรรค์ โครงการประชุมพระสังฆาธิการระดับวัด ในเขตปกครองคณะสงฆ์จังหวัดนครสวรรค์ (เสนอโดยส่วนราชการอื่น)	เพื่อให้พระสังฆาธิการได้เรียนรู้วิชาการบริหารจัดการสมัยใหม่ สำหรับนำมาใช้ในการบริหารจัดการวัดให้เป็นองค์กรที่สร้างความเจริญรุ่งเรืองแก่พุทธศาสนาและสังคม	อุดหนุนสำนักงานพระพุทธศาสนา จังหวัดนครสวรรค์ ในการประชุมถวายความรู้พระสังฆาธิการ ระดับวัด ในเขตปกครองคณะสงฆ์จังหวัดนครสวรรค์	๒๒๗,๕๐๐	-	-	พระสังฆาธิการได้เรียนรู้วิชาการบริหารจัดการสมัยใหม่ สำหรับนำมาใช้ในการบริหารจัดการวัดให้เป็นองค์กรที่สร้างความเจริญรุ่งเรืองแก่พุทธศาสนาและสังคม	กองการศึกษา
๖	สนับสนุน/อุดหนุนหน่วยงานอื่นในการจัดทำโครงการด้านคุณธรรมและจริยธรรมต่างๆ ทบทุนจากแผนพัฒนาสามปี (พ.ศ.๒๕๕๖-๒๕๕๘)	เพื่อส่งเสริมให้เยาวชน และประชาชนได้เรียนรู้คุณธรรม จริยธรรม เพื่อนำไปใช้ในชีวิตประจำวัน	สนับสนุน/อุดหนุนหน่วยงานอื่นในการจัดทำโครงการด้านคุณธรรมและจริยธรรมต่างๆ	-	๑๐๐,๐๐๐	๑๐๐,๐๐๐	เยาวชน และประชาชนได้เรียนรู้คุณธรรม จริยธรรม และสามารถนำมาปฏิบัติในชีวิตประจำวันได้	กองการศึกษา

๑,๔๕๗,๕๐๐

๑,๓๓๐,๐๐๐

๑,๓๓๐,๐๐๐

๓. ยุทธศาสตร์การศึกษา กีฬาและวัฒนธรรม

๓.๓ แนวทางส่งเสริมให้เด็ก เยาวชน และประชาชนมีคุณธรรม จริยธรรมในการดำรงชีวิตและอยู่ร่วมกันในสังคมอย่างสันติสุข

ที่	โครงการ	วัตถุประสงค์	เป้าหมาย (ผลผลิตของโครงการ)	งบประมาณและที่มา			ผลลัพธ์ที่คาดว่าจะได้รับ	หน่วยงาน ที่รับผิดชอบ
				๒๕๕๗ (บาท)	๒๕๕๘ (บาท)	๒๕๕๙ (บาท)		

๓. ยุทธศาสตร์การศึกษา กีฬาและวัฒนธรรม

๓.๔ แนวทางการส่งเสริมและสนับสนุนให้เด็ก เยาวชน และประชาชน ได้ออกกำลังกายและสามารถพัฒนาตนเองสู่ความเป็นเลิศทางการกีฬา

ที่	โครงการ	วัตถุประสงค์	เป้าหมาย (ผลผลิตของโครงการ)	งบประมาณและที่มา			ผลลัพธ์ที่คาดว่าจะได้รับ	หน่วยงาน ที่รับผิดชอบ
				๒๕๕๗ (บาท)	๒๕๕๘ (บาท)	๒๕๕๙ (บาท)		
๑	แข่งขันหรือเข้าร่วมแข่งขันกีฬาสภา อบจ. หรือกีฬา อบจ. <i>บททวนจากแผนพัฒนาสามปี (พ.ศ.๒๕๕๖-๒๕๕๘) (เสนอโดยส่วนราชการอื่น)</i>	เพื่อส่งเสริมให้เกิดความสามัคคีและเชื่อมความสัมพันธ์อันดีระหว่างผู้บริหาร สมาชิกสภา อบจ. ข้าราชการ ลูกจ้างประจำและพนักงานจ้าง ของ อบจ. ที่เข้าร่วมการแข่งขันกีฬา	จัดและเข้าร่วมการแข่งขันกีฬา อบจ.ภาคกลาง ๒๗ จังหวัด และภาคเหนือ ๑๗ จังหวัด จำนวน ๒ ครั้ง/ปี	๒,๐๐๐,๐๐๐	๒,๐๐๐,๐๐๐	๒,๐๐๐,๐๐๐	ผู้บริหาร สมาชิกสภา อบจ. ข้าราชการ ลูกจ้างประจำ พนักงานจ้างที่เข้าร่วมการแข่งขันกีฬา อบจ. เกิดความสามัคคีและเชื่อมความสัมพันธ์อันดีระหว่างกัน	กองกิจการสภา
๒	แข่งขันกีฬาเชื่อมความสามัคคีหรือร่วมการแข่งขันกีฬาระหว่างหน่วยงาน จังหวัดนครสวรรค์ <i>บททวนจากแผนพัฒนาสามปี (พ.ศ.๒๕๕๖-๒๕๕๘) (เสนอโดยส่วนราชการอื่น)</i>	เพื่อส่งเสริมให้เกิดความสามัคคีและเชื่อมความสัมพันธ์อันดีระหว่าง อบจ. กับหน่วยงานต่าง ๆ ภายในจังหวัด ที่เข้าร่วมการแข่งขันกีฬา	อบจ. เข้าร่วมการแข่งขันกีฬาร่วมกับหน่วยงานต่าง ๆ ภายในจังหวัด จำนวน ๑ ครั้ง / ปี	๕๐,๐๐๐	๕๐,๐๐๐	๕๐,๐๐๐	องค์การบริหารส่วนจังหวัด และหน่วยงานต่าง ๆ ภายในจังหวัด เกิดความสามัคคีและมีความสัมพันธ์อันดี	กองกิจการสภา
๓	เสริมสร้างและพัฒนาทักษะนักกีฬา นักกรีฑา และบุคลากรการกีฬาทุกประเภท <i>บททวนจากแผนพัฒนาสามปี (พ.ศ.๒๕๕๖-๒๕๕๘) (เสนอโดยส่วนราชการอื่น)</i>	เพื่อส่งเสริมและสนับสนุนในการเตรียมความพร้อม เสริมสร้างทักษะและยกระดับสู่ความเป็นเลิศด้านกีฬาให้แก่ นักกีฬา นักกรีฑาและบุคลากรด้านการกีฬาในการเข้าร่วมการแข่งขันกีฬาสากล กรีฑาและกีฬาประเภทต่าง ๆ	จัดส่งและเก็บตัวนักกีฬา นักกรีฑา บุคลากรด้านกีฬา เพื่อเข้าร่วมการแข่งขันกีฬาสากล กีฬาพื้นบ้าน และกีฬาประเภทต่าง ๆ	๑๐๐,๐๐๐	๑๐๐,๐๐๐	๑๐๐,๐๐๐	นักกีฬา นักกรีฑาและบุคลากรด้านการกีฬาได้รับการส่งเสริมและสนับสนุนในการเตรียมความพร้อมเสริมสร้างทักษะและยกระดับสู่ความเป็นเลิศด้านกีฬาในการเข้าร่วมการแข่งขันกีฬาสากล	กองกิจการสภา
๔	แข่งขันเดิน-วิ่ง เพื่อสุขภาพและ/หรือมินิมาราธอน และ/หรือมาราธอน <i>บททวนจากแผนพัฒนาสามปี (พ.ศ.๒๕๕๖-๒๕๕๘) (เสนอโดยส่วนราชการอื่น)</i>	เพื่อให้ประชาชน/เยาวชนในจังหวัด นครสวรรค์ และจังหวัดใกล้เคียง ได้มีการออกกำลังกาย และมีสุขภาพแข็งแรง	จัดการแข่งขันเดิน-วิ่ง เพื่อสุขภาพ ในระดับเยาวชนชาย / หญิง และประชาชนทั่วไป ชาย / หญิง จำนวน ๒ ครั้ง / ปี	๖๐๐,๐๐๐	๖๐๐,๐๐๐	๖๐๐,๐๐๐	ประชาชน / เยาวชนในจังหวัด นครสวรรค์ และจังหวัดใกล้เคียง ได้มีการออกกำลังกาย และมีสุขภาพแข็งแรง	กองกิจการสภา
๕	แข่งขันกีฬาอนุบาล "อบจ.นครสวรรค์" <i>บททวนจากแผนพัฒนาสามปี (พ.ศ.๒๕๕๖-๒๕๕๘)</i>	เพื่อใช้ในการจัดการแข่งขันกีฬาอนุบาล "อบจ.นครสวรรค์"	จัดการแข่งขันกีฬาอนุบาล ตามโครงการขององค์การบริหารส่วนจังหวัดนครสวรรค์	๑๕๐,๐๐๐	๑๕๐,๐๐๐	๑๕๐,๐๐๐	เยาวชนในจังหวัดนครสวรรค์ ได้มีการออกกำลังกาย และ	กองกิจการสภา

แผนพัฒนาสามปี (พ.ศ.๒๕๕๗-๒๕๕๙) ส่วนที่ ๕ บัญชีโครงการพัฒนา
ยุทธศาสตร์ที่ ๓ ยุทธศาสตร์การศึกษา กีฬาและวัฒนธรรม
หมายเหตุ งบประมาณและที่มาที่ไม่ได้ระบุไว้เป็นงบประมาณของ อบจ.นครสวรรค์

๓. ยุทธศาสตร์การศึกษา กีฬาและวัฒนธรรม

๓.๔ แนวทางการส่งเสริมและสนับสนุนให้เด็ก เยาวชน และประชาชน ได้ออกกำลังกายและสามารถพัฒนาตนเองสู่ความเป็นเลิศทางการกีฬา

ที่	โครงการ	วัตถุประสงค์	เป้าหมาย (ผลผลิตของโครงการ)	งบประมาณและที่มา			ผลลัพธ์ที่คาดว่าจะได้รับ	หน่วยงาน ที่รับผิดชอบ
				๒๕๕๗ (บาท)	๒๕๕๘ (บาท)	๒๕๕๙ (บาท)		
	(เสนอโดยส่วนราชการอื่น)						มีสุขภาพแข็งแรง	
๖	แข่งขันกีฬาชุมชน อบจ. ทบทุนจากแผนพัฒนาสามปี (พ.ศ.๒๕๕๖-๒๕๕๘) (เสนอโดยส่วนราชการอื่น)	เพื่อให้ประชาชน/เยาวชนในพื้นที่ต่าง ๆ ในจังหวัดนครสวรรค์ได้มีการออกกำลังกายเป็นการเสริมทักษะในการเล่นกีฬาเสริมสร้างความสามัคคี ความมีน้ำใจ เป็นนักกีฬา รู้แพ้ รู้ชนะ รู้อภัย	จัดการแข่งขันกีฬาสาธิต กีฬาพื้นบ้าน และกีฬาอื่น ๆ ตามอำเภอต่าง ๆ ณ สถานที่ที่ อบจ.กำหนด	-	๔๐๐,๐๐๐	๔๐๐,๐๐๐	ประชาชนและเยาวชนภายในจังหวัดนครสวรรค์ ได้ออกกำลังกาย เป็นการเสริมทักษะในการเล่นกีฬา เสริมสร้างความสามัคคี ความมีน้ำใจเป็นนักกีฬา รู้แพ้ รู้ชนะ รู้อภัย	กองกิจการสภาฯ
๗	การแข่งขันกีฬาสาธิตจังหวัดนครสวรรค์ จำนวน ๖ กิจกรรม ทบทุนจากแผนพัฒนาสามปี (พ.ศ.๒๕๕๖-๒๕๕๘) (เสนอโดยส่วนราชการอื่น)	เพื่อให้ประชาชนและเยาวชนภายในจังหวัดนครสวรรค์ และจังหวัดใกล้เคียง หันมาสนใจในกีฬาสาธิต	จัดการแข่งขันกีฬาสาธิตประเภทต่าง ๆ ๑. แข่งขันกีฬาบาสเกตบอล อบจ. ด้านกายยาเสพติด ๒. แข่งขันกีฬาฟุตบอล อบจ. ด้านกายยาเสพติด ๓. แข่งขันกีฬาฟุตซอล อบจ. ด้านกายยาเสพติด ๔. แข่งขันกีฬาเปตอง อบจ. ด้านกายยาเสพติด ๕. แข่งขันกีฬาตะกร้อ อบจ. ด้านกายยาเสพติด ๖. แข่งขันกีฬาประเภทอื่น ๆ	๑๐๐,๐๐๐	๑๐๐,๐๐๐	๑๐๐,๐๐๐	ประชาชนและเยาวชนในจังหวัดนครสวรรค์ และจังหวัดใกล้เคียง หันมาสนใจกีฬาสาธิตเพิ่มขึ้น	กองกิจการสภาฯ
๘	สนับสนุนในการเป็นเจ้าภาพการจัดการแข่งขันกีฬาแห่งชาติ จังหวัดนครสวรรค์ ครั้งที่ ๔๔ และกีฬาคนพิการ ครั้งที่ ๓๔ ประจำปี ๒๕๕๘	เพื่อใช้ในการจัดการแข่งขันกีฬาแห่งชาติ จังหวัดนครสวรรค์ ครั้งที่ ๔๔ และกีฬาคนพิการ ครั้งที่ ๓๔ ประจำปี ๒๕๕๘	สนับสนุนในการเป็นเจ้าภาพการจัดการแข่งขันกีฬาแห่งชาติ จังหวัดนครสวรรค์ ครั้งที่ ๔๔ และกีฬาคนพิการ ครั้งที่ ๓๔ ประจำปี ๒๕๕๘	-	๑๐,๐๐๐,๐๐๐	-	ประชาชน / เยาวชนทุกจังหวัด ได้ร่วมกิจกรรมกีฬาแห่งชาติและกีฬาคนพิการ ประจำปี ๒๕๕๘	กองกิจการสภาฯ/ กองช่าง

แผนพัฒนาสามปี (พ.ศ.๒๕๕๗-๒๕๕๙) ส่วนที่ ๕ บัญชีโครงการพัฒนา
ยุทธศาสตร์ที่ ๓ ยุทธศาสตร์การศึกษา กีฬาและวัฒนธรรม
หมายเหตุ งบประมาณและที่มาที่ไม่ได้ระบุไว้เป็นงบประมาณของ อบจ.นครสวรรค์

๓. ยุทธศาสตร์การศึกษา กีฬาและวัฒนธรรม

๓.๔ แนวทางการส่งเสริมและสนับสนุนให้เด็ก เยาวชน และประชาชน ได้ออกกำลังกายและสามารถพัฒนาตนเองสู่ความเป็นเลิศทางการกีฬา

ที่	โครงการ	วัตถุประสงค์	เป้าหมาย (ผลผลิตของโครงการ)	งบประมาณและที่มา			ผลลัพธ์ที่คาดว่าจะได้รับ	หน่วยงาน ที่รับผิดชอบ
				๒๕๕๗ (บาท)	๒๕๕๘ (บาท)	๒๕๕๙ (บาท)		
	(เสนอโดยส่วนราชการอื่น)							
๙	สนับสนุนหน่วยงานอื่นในการดำเนินการด้านการออกกำลังกาย จำนวน ๑๕ รายการ ๑. อุดหนุนศูนย์การกีฬาแห่งประเทศไทย จังหวัดนครสวรรค์ โครงการส่งเสริมพัฒนาฟุตบอลชายสู่มาตรฐานระดับสูง ประจำปี ๒๕๕๗ (เสนอโดยส่วนราชการอื่น)	๑. เพื่อส่งเสริมให้เยาวชน และประชาชนทั่วไปได้ออกกำลังกาย ๒. เพื่อค้นหานักกีฬาดาวรุ่งที่มีความสามารถ เพื่อพัฒนาไปสู่ความเป็นเลิศทางด้านกีฬา	อุดหนุนศูนย์การกีฬาแห่งประเทศไทย จังหวัดนครสวรรค์ โครงการส่งเสริมพัฒนาฟุตบอลชายสู่มาตรฐานระดับสูง ประจำปี ๒๕๕๗	๕,๐๐๐,๐๐๐	-	-	นักกีฬาฟุตบอลระดับเยาวชน และประชาชนได้มีโอกาสแสดงความสามารถสร้างเสริมประสบการณ์ พัฒนาความสามารถอันจะนำไปสู่ความเป็นเลิศ	กองกิจการสภา
	๒. อุดหนุนสมาคมกีฬาจังหวัดนครสวรรค์ โครงการมหกรรมกีฬาข้ามปีจังหวัดนครสวรรค์ ครั้งที่ ๑๑ (เสนอโดยส่วนราชการอื่น)	เพื่อส่งเสริมให้เยาวชนและประชาชนได้เล่นกีฬาและเข้าร่วมการแข่งขันกีฬาของจังหวัดนครสวรรค์	อุดหนุนสมาคมกีฬาจังหวัดนครสวรรค์ ในการจัดงานมหกรรมกีฬาข้ามปีจังหวัดนครสวรรค์ ครั้งที่ ๑๑	๑,๐๐๐,๐๐๐	-	-	เยาวชนและประชาชนได้รับการส่งเสริมการเล่นกีฬาและเข้าร่วมการแข่งขันกีฬาของจังหวัดนครสวรรค์	กองกิจการสภา
	๓. อุดหนุนศูนย์การกีฬาแห่งประเทศไทย จังหวัดนครสวรรค์ โครงการอนุรักษ์ส่งเสริมกีฬาพื้นบ้าน สู่กีฬาเป็นเลิศ ของวิถีชุมชน และท้องถิ่นจังหวัดนครสวรรค์ (เสนอโดยส่วนราชการอื่น)	เพื่อเป็นการส่งเสริมกีฬาพื้นบ้านให้คืนสู่วิถีชีวิตของชุมชนและท้องถิ่น	อุดหนุนศูนย์การกีฬาแห่งประเทศไทย จังหวัดนครสวรรค์ โครงการอนุรักษ์ส่งเสริมกีฬาพื้นบ้าน สู่กีฬาเป็นเลิศ ของวิถีชุมชน และท้องถิ่นจังหวัดนครสวรรค์	๑๑๕,๐๐๐	-	-	อนุรักษ์ศิลปวัฒนธรรม สร้างค่านิยมทางวัฒนธรรมกีฬาให้ประชาชน โดยเฉพาะกีฬาที่เป็นเอกลักษณ์ของไทย	กองกิจการสภา
	๔. อุดหนุนศูนย์การกีฬาแห่งประเทศไทย จังหวัดนครสวรรค์ โครงการแข่งขันกีฬาเยาวชนแห่งชาติ ครั้งที่ ๓๐ ระดับประเทศ	เพื่อเป็นการส่งเสริมให้เยาวชนและประชาชนของจังหวัดนครสวรรค์ มีโอกาสเข้าร่วมการแข่งขันฯ มีส่วนร่วมในการเล่นและ	อุดหนุนศูนย์การกีฬาแห่งประเทศไทย จังหวัดนครสวรรค์ ในการแข่งขันกีฬาเยาวชนแห่งชาติ ครั้งที่ ๓๐ ระดับประเทศ	๑๐๐,๐๐๐	-	-	เยาวชนและประชาชนของจังหวัดนครสวรรค์ ได้มีโอกาสเข้าร่วมการแข่งขันฯ ทำให้มีสุขภาพพลานามัยแข็งแรง	กองกิจการสภา

แผนพัฒนาสามปี (พ.ศ.๒๕๕๗-๒๕๕๙) ส่วนที่ ๕ บัญชีโครงการพัฒนา

ยุทธศาสตร์ที่ ๓ ยุทธศาสตร์การศึกษา กีฬาและวัฒนธรรม

หมายเหตุ งบประมาณและที่มาที่ไม่ได้ระบุไว้เป็นงบประมาณของ อบจ.นครสวรรค์

๓. ยุทธศาสตร์การศึกษา กีฬาและวัฒนธรรม

๓.๔ แนวทางการส่งเสริมและสนับสนุนให้เด็ก เยาวชน และประชาชน ได้ออกกำลังกายและสามารถพัฒนาตนเองสู่ความเป็นเลิศทางการกีฬา

ที่	โครงการ	วัตถุประสงค์	เป้าหมาย (ผลผลิตของโครงการ)	งบประมาณและที่มา			ผลลัพธ์ที่คาดว่าจะได้รับ	หน่วยงาน ที่รับผิดชอบ
				๒๕๕๗ (บาท)	๒๕๕๘ (บาท)	๒๕๕๙ (บาท)		
	จังหวัดศรีสะเกษ <i>(เสนอโดยส่วนราชการอื่น)</i>	ดูกีฬา ทำให้มีสุขภาพพลานามัยแข็งแรง	จังหวัดศรีสะเกษ					
	๕. อุดหนุนที่ทำการปกครองอำเภอหนองบัว จังหวัดนครสวรรค์ โครงการหนองบัวมิ- ฮาล์ฟมาราธอน <i>(เสนอโดยส่วนราชการอื่น)</i>	เพื่อให้ประชาชนได้ออกกำลังกาย สร้างเสริมสุขภาพให้แข็งแรง	อุดหนุนที่ทำการปกครองอำเภอหนองบัว ในการจัดการแข่งขันเดิน-วิ่งเพื่อสุขภาพ ในระดับเยาวชนชาย/หญิง และประชาชนทั่วไป	๒๐๐,๐๐๐	-	-	ประชาชนได้มีการออกกำลังกาย และมีสุขภาพแข็งแรง	กองกิจการสภาฯ
	๖. อุดหนุนกองบิน ๔ อำเภอตากาลี โครงการแข่งขันฟุตบอล เยาวชนด้านภย ยาเสพติด ครั้งที่ ๑๔ ประจำปี ๒๕๕๖ <i>(เสนอโดยส่วนราชการอื่น)</i>	๑. เพื่อส่งเสริมให้เยาวชน และประชาชน ทั่วไปได้ออกกำลังกาย ๒. เพื่อค้นหานักกีฬาตัวรุ่งที่มีความ สามารถเพื่อพัฒนาไปสู่ความเป็นเลิศ ทางด้านกีฬา	อุดหนุนกองบิน ๔ อำเภอตากาลี จังหวัดนครสวรรค์ ในการแข่งขัน ฟุตบอล เยาวชนด้านภยยาเสพติด ครั้งที่ ๑๔ ประจำปี ๒๕๕๖	๑๐๐,๐๐๐	-	-	นักกีฬาฟุตบอลระดับเยาวชน และ ประชาชนได้มีโอกาสแสดงความสามารถ สร้างเสริมประสบการณ์ พัฒนาความสามารถอันจะนำไปสู่ ความเป็นเลิศ	กองกิจการสภาฯ
	๗. อุดหนุนที่ทำการปกครองอำเภอชุมตาบง อำเภอชุมตาบง จังหวัดนครสวรรค์ โครงการแข่งขันกีฬาเฉลิมพระเกียรติ ๕ ธันวาคมราช อำเภอชุมตาบง ครั้งที่ ๓ <i>(เสนอโดยส่วนราชการอื่น)</i>	เพื่อเป็นการรณรงค์และกระตุ้นให้เยาวชน นักเรียน นักศึกษา และประชาชนมีความ ตื่นตัวในการออกกำลังกาย และส่งเสริม ความสามัคคี ในชุมชน	อุดหนุนที่ทำการปกครองอำเภอชุมตาบง อำเภอชุมตาบง จังหวัดนครสวรรค์ ในการจัดการแข่งขันกีฬาเฉลิมพระเกียรติ ๕ ธันวาคมราช อำเภอชุมตาบง ครั้งที่ ๓	๑๐๐,๐๐๐	-	-	นักเรียน นักศึกษา เยาวชน และ ประชาชนใช้เวลาว่างให้เกิดประโยชน์ และมีความรัก สามัคคีในชุมชน	กองกิจการสภาฯ
	๘. อุดหนุนโรงเรียนบ้านบึงหมัน (นिरภัยประชาชนเคราะห์) ตำบลบางเคียน อำเภอชุมแสง จังหวัดนครสวรรค์ โครงการแข่งขันกีฬากลุ่มเครือข่าย	เพื่อสร้างความสามัคคีเป็นปึกแผ่นระหว่าง โรงเรียนขนาดเล็ก และพัฒนาทักษะ ทางการกีฬาให้กับนักเรียน	อุดหนุนโรงเรียนบ้านบึงหมัน (นिरภัยประชาชนเคราะห์) ตำบลบางเคียน อำเภอชุมแสง จังหวัดนครสวรรค์ ในการแข่งขันกีฬากลุ่มเครือข่าย	๙๐,๐๐๐	-	-	นักเรียนในโรงเรียนขนาดเล็กได้รับ การพัฒนาทักษะความสามารถทาง ทางการกีฬา และมีทักษะการเรียนรู้ ความรักความสามัคคีของโรงเรียน	กองการศึกษาฯ

แผนพัฒนาสามปี (พ.ศ.๒๕๕๗-๒๕๕๙) ส่วนที่ ๕ บัญชีโครงการพัฒนา

ยุทธศาสตร์ที่ ๓ ยุทธศาสตร์การศึกษา กีฬาและวัฒนธรรม

หมายเหตุ งบประมาณและที่มาที่ไม่ได้ระบุไว้เป็นงบประมาณของ อบจ.นครสวรรค์

๓. ยุทธศาสตร์การศึกษา กีฬาและวัฒนธรรม

๓.๔ แนวทางการส่งเสริมและสนับสนุนให้เด็ก เยาวชน และประชาชน ได้ออกกำลังกายและสามารถพัฒนาตนเองสู่ความเป็นเลิศทางการกีฬา

ที่	โครงการ	วัตถุประสงค์	เป้าหมาย (ผลผลิตของโครงการ)	งบประมาณและที่มา			ผลลัพธ์ที่คาดว่าจะได้รับ	หน่วยงาน ที่รับผิดชอบ
				๒๕๕๗ (บาท)	๒๕๕๘ (บาท)	๒๕๕๙ (บาท)		
	โรงเรียนขนาดเล็กอำเภอชุมแสง (เสนอโดยส่วนราชการอื่น)		โรงเรียนขนาดเล็กอำเภอชุมแสง				ขนาดเล็ก	
	๙. อุดหนุนสำนักงานเขตพื้นที่การศึกษา ประถมศึกษาานครสวรรค์ เขต ๑ โครงการแข่งขันกีฬานักเรียนสำนักงานเขต พื้นที่การศึกษาประถมศึกษาานครสวรรค์ เขต ๑ (เสนอโดยส่วนราชการอื่น)	เพื่อส่งเสริมให้นักเรียนได้มีโอกาสเล่นและ แข่งขันกีฬา ให้ได้รับการออกกำลังกาย เห็นคุณค่าของการกีฬา	อุดหนุนสำนักงานเขตพื้นที่การศึกษา ประถมศึกษาานครสวรรค์ เขต ๑ ในการแข่งขันกีฬานักเรียนสำนักงานเขต พื้นที่การศึกษาประถมศึกษาานครสวรรค์ เขต ๑	๔๙๐,๐๐๐	-	-	นักเรียนได้เล่นและแข่งขันกีฬา ให้ได้รับการออกกำลังกาย เห็นคุณค่า ของการกีฬา	กองการศึกษา
	๑๐. อุดหนุนสำนักงานเขตพื้นที่การศึกษา ประถมศึกษาานครสวรรค์ เขต ๓ อำเภอไพศาลี จังหวัดนครสวรรค์ โครงการมหกรรมวิชาการ สืบสานวัฒนธรรม กีฬาและนันทนาการ อำเภอไพศาลี (เสนอโดยส่วนราชการอื่น)	เพื่อสนับสนุนให้เยาวชนไทยเป็นผู้กล้าคิด กล้าแสดงออก และได้แสดงความสามารถ ของตนเองอย่างเต็มที่	อุดหนุนสำนักงานเขตพื้นที่การศึกษาประถม ศึกษานครสวรรค์ เขต ๓ อำเภอไพศาลี จังหวัดนครสวรรค์ ในการจัดกิจกรรม การแข่งขันกีฬา กิจกรรมการจัด นิทรรศการนักเรียน และกิจกรรมการ แสดงของนักเรียน	๔๙๕,๐๐๐	-	-	เยาวชนไทยเป็นผู้กล้าคิด กล้าแสดงออก และได้แสดงความสามารถ ของตนเองอย่างเต็มที่	กองการศึกษา
	๑๑. อุดหนุนมหาวิทยาลัยราชภัฏนครสวรรค์ อำเภอเมืองนครสวรรค์ จังหวัดนครสวรรค์ โครงการการแข่งขันหมากลูไทย วันอนุรักษ์มรดกไทย ครั้งที่ ๑๓ (เสนอโดยส่วนราชการอื่น)	เพื่อส่งเสริมนักเรียน นักศึกษา เยาวชน ได้สืบสานการละเล่น พื้นบ้านไทย และได้พัฒนาการแข่งขัน หมากลูไทย	อุดหนุนมหาวิทยาลัยราชภัฏนครสวรรค์ อำเภอเมืองนครสวรรค์ จังหวัดนครสวรรค์ จัดการแข่งขันหมากลูไทยชิงแชมป์ แห่งประเทศไทย	๑๐๐,๐๐๐	-	-	นักเรียน นักศึกษา เยาวชน ได้สืบสานการละเล่นพื้นบ้านไทย และได้พัฒนาการแข่งขันหมากลูไทย	กองการศึกษา
	๑๒. อุดหนุนศูนย์การกีฬาแห่งประเทศไทย	เพื่อเป็นการอนุรักษ์และส่งเสริมศิลปะ	อุดหนุนศูนย์การกีฬาแห่งประเทศไทย	๔,๖๐๐,๐๐๐	-	-	ศิลปะมวยไทยได้รับการอนุรักษ์	กองการศึกษา

แผนพัฒนาสามปี (พ.ศ.๒๕๕๗-๒๕๕๙) ส่วนที่ ๕ บัญชีโครงการพัฒนา
ยุทธศาสตร์ที่ ๓ ยุทธศาสตร์การศึกษา กีฬาและวัฒนธรรม
หมายเหตุ งบประมาณและที่มาที่ไม่ได้ระบุไว้เป็นงบประมาณของ อบจ.นครสวรรค์

๓. ยุทธศาสตร์การศึกษา กีฬาและวัฒนธรรม

๓.๔ แนวทางการส่งเสริมและสนับสนุนให้เด็ก เยาวชน และประชาชน ได้ออกกำลังกายและสามารถพัฒนาตนเองสู่ความเป็นเลิศทางการกีฬา

ที่	โครงการ	วัตถุประสงค์	เป้าหมาย (ผลผลิตของโครงการ)	งบประมาณและที่มา			ผลลัพธ์ที่คาดว่าจะได้รับ	หน่วยงาน ที่รับผิดชอบ
				๒๕๕๗ (บาท)	๒๕๕๘ (บาท)	๒๕๕๙ (บาท)		
	จังหวัดนครสวรรค์ โครงการอนุรักษ์ส่งเสริมกีฬามวยไทย สู่วิถีชุมชนและท้องถิ่น จังหวัดนครสวรรค์ <i>(เสนอโดยส่วนราชการอื่น)</i>	มวยไทยให้คงอยู่สืบไป	จังหวัดนครสวรรค์ ในการอนุรักษ์ส่งเสริมกีฬามวยไทย สู่วิถีชุมชนและท้องถิ่น จังหวัดนครสวรรค์				และส่งเสริมให้คงอยู่สืบไป	
๑๓.	อุดหนุนสำนักงานเขตพื้นที่การศึกษา ประถมศึกษานครสวรรค์ เขต ๓ อำเภอไพศาลี จังหวัดนครสวรรค์ โครงการแข่งขันกีฬา-กรีฑานักเรียน ประจำปีงบประมาณ ๒๕๕๗ <i>(เสนอโดยส่วนราชการอื่น)</i>	เพื่อให้นักเรียน ครู บุคลากรทางการศึกษา ได้เข้าร่วมการแข่งขันกีฬา เป็นการพัฒนาทั้งทางร่างกาย จิตใจ สติปัญญา ความรู้ มีคุณธรรม จริยธรรม และวัฒนธรรมในการดำรงชีวิต	๑๖. อุดหนุนสำนักงานเขตพื้นที่การศึกษา ประถมศึกษานครสวรรค์ เขต ๓ อำเภอไพศาลี จังหวัดนครสวรรค์ ในการแข่งขันกีฬา-กรีฑานักเรียน ประจำปีงบประมาณ ๒๕๕๗	๕๐๐,๐๐๐	-	-	นักเรียน ครู บุคลากรทางการศึกษา ได้เข้าร่วมการแข่งขันกีฬา เป็นการพัฒนาทั้งทางร่างกาย จิตใจ สติปัญญา ความรู้ มีคุณธรรม จริยธรรม และวัฒนธรรมในการดำรงชีวิต	กองการศึกษา
๑๔.	อุดหนุนมหาวิทยาลัยราชภัฏนครสวรรค์ โครงการปรับปรุงและพัฒนาสนามกีฬาและลานออกกำลังกายตามยุทธศาสตร์การพัฒนาศูนย์สุขภาพมนุษย์ <i>(เสนอโดยส่วนราชการอื่น)</i>	เพื่อรองรับกับกลุ่มนักศึกษาและประชาชน ได้ออกกำลังกาย และใช้เป็นสถานที่ให้บริการในการจัดแข่งขันกีฬาของหน่วยงานต่างๆ ภายในจังหวัด	อุดหนุนมหาวิทยาลัยราชภัฏนครสวรรค์ ในการปรับปรุงและพัฒนาสนามกีฬาและลานออกกำลังกายตามยุทธศาสตร์การพัฒนาศูนย์สุขภาพมนุษย์	๒๙๗,๐๐๐	-	-	นักศึกษาและประชาชนได้เล่นกีฬา และออกกำลังกาย และใช้เป็นสถานที่ให้บริการการจัดการแข่งขันกีฬาต่างๆ ภายในจังหวัดนครสวรรค์	กองการศึกษา
๑๕.	สนับสนุน/อุดหนุนหน่วยงานอื่น ในการจัดทำโครงการส่งเสริมและพัฒนา ด้านการกีฬา <i>ทบทวนจากแผนพัฒนาสามปี (พ.ศ.๒๕๕๖-๒๕๕๗)</i>	เพื่อให้เยาวชน ประชาชน นักกีฬา ได้รับการเสริมสร้างสมรรถภาพทางกาย และการพัฒนาทักษะทางการกีฬา อย่างมีคุณภาพและได้มาตรฐาน	สนับสนุน/อุดหนุนหน่วยงานอื่นในการส่งเสริมและพัฒนาด้านการกีฬา	-	๑,๐๐๐,๐๐๐	๑,๐๐๐,๐๐๐	เยาวชน ประชาชน นักกีฬา ได้รับการเสริมสร้างสมรรถภาพทางกาย และการพัฒนาทักษะทางการกีฬา อย่างมีคุณภาพและได้มาตรฐาน	กองการศึกษา
๑๐	ปรับปรุงอาคารด้านข้างสนามเทนนิส <i>แผนพัฒนาสามปี (พ.ศ.๒๕๕๗-๒๕๕๙) ส่วนที่ ๕ บัญชีโครงการพัฒนา ยุทธศาสตร์ที่ ๓ ยุทธศาสตร์การศึกษา กีฬาและวัฒนธรรม</i>	เพื่อให้เยาวชน ประชาชน นักกีฬา	ปรับปรุงอาคารด้านข้างสนามเทนนิส	-	-	๑,๐๐๐,๐๐๐	เยาวชน ประชาชน นักกีฬา	กองช่าง

แผนพัฒนาสามปี (พ.ศ.๒๕๕๗-๒๕๕๙) ส่วนที่ ๕ บัญชีโครงการพัฒนา
ยุทธศาสตร์ที่ ๓ ยุทธศาสตร์การศึกษา กีฬาและวัฒนธรรม
หมายเหตุ งบประมาณและที่มาที่ไม่ได้ระบุไว้เป็นงบประมาณของ อบจ.นครสวรรค์

๓. ยุทธศาสตร์การศึกษา กีฬาและวัฒนธรรม

๓.๔ แนวทางการส่งเสริมและสนับสนุนให้เด็ก เยาวชน และประชาชน ได้ออกกำลังกายและสามารถพัฒนาตนเองสู่ความเป็นเลิศทางการกีฬา

ที่	โครงการ	วัตถุประสงค์	เป้าหมาย (ผลผลิตของโครงการ)	งบประมาณและที่มา			ผลลัพธ์ที่คาดว่าจะได้รับ	หน่วยงาน ที่รับผิดชอบ
				๒๕๕๗ (บาท)	๒๕๕๘ (บาท)	๒๕๕๙ (บาท)		
	บริเวณศูนย์ราชการองค์การบริหารส่วน จังหวัดนครสวรรค์	ได้รับการเสริมสร้างสมรรถภาพทางกาย และการพัฒนาทักษะทางการกีฬา ประเภทเทนนิส ได้อย่างมีคุณภาพ และได้มาตรฐาน	บริเวณศูนย์ราชการองค์การบริหารส่วน จังหวัดนครสวรรค์ ขนาดกว้าง ๔.๑๕ เมตร ยาว ๒๑.๐๐ เมตร และวางระบายน้ำ กว้างภายนอก ๐.๔๐ เมตร ยาว ๑๐๐ เมตร พร้อมติดตั้งป้ายประชาสัมพันธ์โครงการ	17,687,000	15,900,000	7,200,000	ได้รับการเสริมสร้างสมรรถภาพ ทางกาย และพัฒนาทักษะทางการกีฬา ประเภทเทนนิส ได้อย่างมีคุณภาพ และได้มาตรฐาน	

17,687,000 15,900,000 7,200,000



๕. ยุทธศาสตร์คุณภาพ
ชีวิตและสิ่งแวดล้อม

รายละเอียดโครงการพัฒนา
แผนพัฒนาสามปี (พ.ศ.๒๕๕๗ - ๒๕๕๙)
องค์การบริหารส่วนจังหวัดนครสวรรค์

๔. ยุทธศาสตร์คุณภาพชีวิตและสิ่งแวดล้อม

๔.๑ แนวทางการส่งเสริมและพัฒนาคูณภาพชีวิต เด็ก สตรี ผู้สูงอายุ คนพิการ และผู้ขาดโอกาสทางสังคมให้สามารถพึ่งพาตนเองได้

ที่	โครงการ	วัตถุประสงค์	เป้าหมาย (ผลผลิตของโครงการ)	งบประมาณและที่มา			ผลลัพธ์ที่คาดว่าจะได้รับ	หน่วยงาน ที่รับผิดชอบ
				๒๕๕๗ (บาท)	๒๕๕๘ (บาท)	๒๕๕๙ (บาท)		
๑	ส่งเสริมครอบครัวผู้ประสบปัญหา เดือดร้อนและยากจน ทบทวนจากแผนพัฒนาสามปี (พ.ศ.๒๕๕๖-๒๕๕๘)	เพื่อสนับสนุนเครื่องอุปโภคบริโภคให้แก่ ประชาชน และเพื่อบรรเทาทุกข์ให้แก่ ผู้ประสบปัญหาความเดือดร้อนและยากจน	สนับสนุนเครื่องอุปโภคบริโภคให้แก่ ประชาชน ผู้ประสบปัญหาความเดือดร้อน และยากจน จำนวน ๑,๒๐๐ คน/ปี	๖๐๐,๐๐๐	๖๐๐,๐๐๐	๖๐๐,๐๐๐	ประชาชนผู้เดือดร้อนและยากจน ในพื้นที่ห่างไกลได้รับการบริการ จากภาครัฐอย่างใกล้ชิดและทั่วถึง	กองส่งเสริม คุณภาพชีวิต
๒	ฝึกอบรมอาชีพคนพิการในชุมชน จังหวัดนครสวรรค์ ทบทวนจากแผนพัฒนาสามปี (พ.ศ.๒๕๕๖-๒๕๕๘)	เพื่อส่งเสริมให้คนพิการมีความรู้ ทักษะ ด้านการประกอบอาชีพที่เหมาะสมและ นำไปหาเลี้ยงชีพได้	จัดอบรมและฝึกอาชีพให้แก่คนพิการ ในจังหวัดนครสวรรค์ ที่มีความพิการ อยู่ในขั้นสามารถเข้ารับการฝึกอบรมได้ จำนวน ๕๐ คน/ปี	๑๐๐,๐๐๐	๑๐๐,๐๐๐	๑๐๐,๐๐๐	คนพิการมีอาชีพและสามารถ พึ่งพาตนเอง/ลดการพึ่งพาได้	กองส่งเสริม คุณภาพชีวิต
๓	ฝึกอาชีพผู้ติดเชื้อเอชไอวี (HIV) ทบทวนจากแผนพัฒนาสามปี (พ.ศ.๒๕๕๖-๒๕๕๘)	เพื่อส่งเสริมพัฒนาศักยภาพแกนนำ ผู้ติดเชื้อ HIV ให้มีความรู้ความสามารถ นำไปประกอบอาชีพได้	จัดฝึกอบรมอาชีพให้แก่ผู้ติดเชื้อ HIV ในจังหวัดนครสวรรค์ จำนวน ๓๐ คน/ปี	๕๐,๐๐๐	๕๐,๐๐๐	๕๐,๐๐๐	ผู้ป่วยที่ติดเชื้อ HIV มีความรู้ ความสามารถในการประกอบอาชีพ และพึ่งพาตนเอง/ลดการพึ่งพาได้	กองส่งเสริม คุณภาพชีวิต
๔	ถนนเยาวชนคนสร้างสรรค์จังหวัดนครสวรรค์ ทบทวนจากแผนพัฒนาสามปี (พ.ศ.๒๕๕๖-๒๕๕๘)	๑. เพื่อเป็นการสร้างพื้นที่เชิงบวก โดยการ จัดกิจกรรมสร้างสรรค์ให้มีความหลากหลาย ๒. เพื่อให้เด็กและเยาวชนมีพื้นที่ของการ ใช้เวลาว่างให้เป็นประโยชน์ การแสดงออก และค้นหาความสามารถของตนเอง	สนับสนุนการจัดกิจกรรมถนนเยาวชน คนสร้างสรรค์จังหวัดนครสวรรค์ ทุกวันเสาร์สัปดาห์ที่สองของเดือน หรือตามความเหมาะสม จำนวน ๑๒ ครั้ง/ปี	๓๐๐,๐๐๐	๓๐๐,๐๐๐	๓๐๐,๐๐๐	๑. เด็กและเยาวชนมีพื้นที่สำหรับ ทำกิจกรรมสร้างสรรค์ ๒. เด็กและเยาวชนมีการใช้เวลาว่าง ให้เป็นประโยชน์ มีการแสดงออก สร้างสรรค์และได้ค้นหาความสามารถ ของตนเอง	กองส่งเสริม คุณภาพชีวิต
๕	สานสัมพันธ์สองวัยป็นใจรัก	๑. ส่งเสริมให้เกิดความรักระหว่างเด็ก	จัดกิจกรรมให้แก่ผู้สูงอายุในสถานสงเคราะห์	๑๕๐,๐๐๐	๑๕๐,๐๐๐	๑๕๐,๐๐๐	ผู้สูงอายุและเด็กนักเรียนที่เข้าร่วม	กองส่งเสริม

แผนพัฒนาสามปี (พ.ศ.๒๕๕๗-๒๕๕๙) ส่วนที่ ๕ บัญชีโครงการพัฒนา

ยุทธศาสตร์ที่ ๔ ยุทธศาสตร์คุณภาพชีวิตและสิ่งแวดล้อม

หมายเหตุ งบประมาณและที่มาที่ไม่ได้ระบุไว้เป็นงบประมาณของ อบจ.นครสวรรค์

๔. ยุทธศาสตร์คุณภาพชีวิตและสิ่งแวดล้อม

๔.๑ แนวทางการส่งเสริมและพัฒนาคูณภาพชีวิต เด็ก สตรี ผู้สูงอายุ คนพิการ และผู้ขาดโอกาสทางสังคมให้สามารถพึ่งพาตนเองได้

ที่	โครงการ	วัตถุประสงค์	เป้าหมาย (ผลผลิตของโครงการ)	งบประมาณและที่มา			ผลลัพธ์ที่คาดว่าจะได้รับ	หน่วยงาน ที่รับผิดชอบ
				๒๕๕๗ (บาท)	๒๕๕๘ (บาท)	๒๕๕๙ (บาท)		
๖	(ส่วนราชการ/กองส่งเสริมฯ)	และผู้สูงอายุในสถานสงเคราะห์คนชรา บ้านเขาบ่อแก้ว ๒.ผู้สูงอายุในสถานสงเคราะห์คนชรา บ้านเขาบ่อแก้วได้มีโอกาสถ่ายทอด ภูมิปัญญาต่อเด็ก และรู้ว่าตนเองยังมี คุณค่า	คนชราบ้านเขาบ่อแก้วและเด็กนักเรียนใน โรงเรียนระดับประถมศึกษา จำนวน ๒ แห่ง/ปี	(ขอเงินอุดหนุน)	(ขอเงินอุดหนุน)	(ขอเงินอุดหนุน)	โครงการได้มีโอกาสแลกเปลี่ยนเรียนรู้ ซึ่งกันและกัน และเป็นการปลูกฝัง วัฒนธรรมการเคารพผู้อาวุโสแก่เด็ก	คุณภาพชีวิต
	ส่งเสริมพัฒนาศักยภาพผู้สูงอายุในจังหวัด นครสวรรค์ (ส่วนราชการ/กองส่งเสริมฯ)	๑. เพื่อส่งเสริมให้กลุ่ม / ชมรมผู้สูงอายุใน จังหวัดนครสวรรค์ได้รับทราบข้อมูล ข่าวสารที่จำเป็น และสามารถเข้ารับบริการ อย่างทั่วถึง ๒. ผู้สูงอายุมีพื้นที่ในการแสดงศักยภาพ และถ่ายทอดภูมิปัญญาแก่บุคคลอื่น เห็นคุณค่าในตนเองและอยู่อย่างมีศักดิ์ศรี	๑. จัดนิทรรศการแสดงผลงานทางภูมิปัญญา ของผู้สูงอายุในจังหวัดนครสวรรค์ ๒. จัดเสวนาการส่งเสริมศักยภาพ ของผู้สูงอายุในจังหวัดนครสวรรค์	๕๐๐,๐๐๐ (ขอเงินอุดหนุน)	๕๐๐,๐๐๐ (ขอเงินอุดหนุน)	๕๐๐,๐๐๐ (ขอเงินอุดหนุน)	๑. เครือข่ายผู้สูงอายุของจังหวัด นครสวรรค์ มีความเข้มแข็งและ ช่วยเหลือซึ่งกันและกันได้ ๒. ผู้สูงอายุรู้สึกสิทธิของตนเองและขอรับ บริการตามสิทธิอย่างทั่วถึง	กองส่งเสริม คุณภาพชีวิต
๗	กีฬาผู้สูงอายุ (ส่วนราชการ/กองส่งเสริมฯ)	ส่งเสริมให้ผู้สูงอายุเล่นกีฬาที่เหมาะสมวัย มีสุขภาพกายที่แข็งแรง และสนับสนุนให้ เกิดกิจกรรมทางสังคมของผู้สูงอายุ	จัดการแข่งขันกีฬาให้แก่กลุ่มหรือชมรม ผู้สูงอายุในจังหวัดนครสวรรค์กับผู้สูงอายุ ในสถานสงเคราะห์คนชราบ้านเขาบ่อแก้ว จำนวน ๓๐๐ คน	๑๐๐,๐๐๐ (ขอเงินอุดหนุน)	๑๐๐,๐๐๐ (ขอเงินอุดหนุน)	๑๐๐,๐๐๐ (ขอเงินอุดหนุน)	ผู้สูงอายุมีสุขภาพร่างกายแข็งแรง และส่งผลต่อสุขภาพจิตที่ดีมีความสุข	กองส่งเสริม คุณภาพชีวิต
๘	วันผู้สูงอายุแห่งชาติ จังหวัดนครสวรรค์	เพื่อยกย่อง เชิดชูคุณงาม ความดีผู้สูงอายุ	จัดงานวันผู้สูงอายุแห่งชาติและกิจกรรมอื่นๆ	๑๐๐,๐๐๐	๑๐๐,๐๐๐	๑๐๐,๐๐๐	ผู้สูงอายุในสถานสงเคราะห์คนชรา	กองส่งเสริม

แผนพัฒนาสามปี (พ.ศ.๒๕๕๗-๒๕๕๙) ส่วนที่ ๕ บัญชีโครงการพัฒนา

ยุทธศาสตร์ที่ ๔ ยุทธศาสตร์คุณภาพชีวิตและสิ่งแวดล้อม

หมายเหตุ งบประมาณและที่มาที่ไม่ได้ระบุไว้เป็นงบประมาณของ อปจ.นครสวรรค์

๔. ยุทธศาสตร์คุณภาพชีวิตและสิ่งแวดล้อม

๔.๑ แนวทางการสงเคราะห์และพัฒนาคุณภาพชีวิต เด็ก สตรี ผู้สูงอายุ คนพิการ และผู้ขาดโอกาสทางสังคมให้สามารถพึ่งพาตนเองได้

ที่	โครงการ	วัตถุประสงค์	เป้าหมาย (ผลผลิตของโครงการ)	งบประมาณและที่มา			ผลลัพธ์ที่คาดว่าจะได้รับ	หน่วยงาน ที่รับผิดชอบ
				๒๕๕๗ (บาท)	๒๕๕๘ (บาท)	๒๕๕๙ (บาท)		
๙	(ส่วนราชการ/กองส่งเสริมฯ)	มีความภูมิใจในตนเองและส่งเสริมให้สังคม ร่วมแสดงความกตัญญู กตเวทิต่อผู้สูงอายุ และรักษาประเพณีอันดีงามของไทย	ที่เกี่ยวข้องกับผู้สูงอายุในสถานสงเคราะห์ คนชราบ้านเขาบ่อแก้ว จำนวน ๑๓๐ คน/ปี	(ขอเงินอุดหนุน)	(ขอเงินอุดหนุน)	(ขอเงินอุดหนุน)	บ้านเขาบ่อแก้ว มีความสุข รู้สึกว่า ตนเองมีคุณค่า มิได้ถูกทอดทิ้งและ ส่งเสริม สนับสนุนให้สังคมให้ความสำคัญ ต่อผู้สูงอายุ	คุณภาพชีวิต
	ฟื้นฟูสมรรถภาพทางสังคมและจิตใจผู้สูงอายุ ในสถานสงเคราะห์คนชราบ้านเขาบ่อแก้ว ทบทวนจากแผนพัฒนาสามปี (พ.ศ.๒๕๕๖-๒๕๕๘)	เพื่อให้ผู้สูงอายุในสถานสงเคราะห์คนชรา มีสุขภาพกายที่ดีและมีสุขภาพจิตแจ่มใส สามารถปรับตัวเข้ากับสภาพแวดล้อม และมีสัมพันธภาพที่ดีทางสังคม	จัดกิจกรรมฟื้นฟูสมรรถภาพทางสังคม และจิตใจให้ผู้สูงอายุในสถานสงเคราะห์ คนชราบ้านเขาบ่อแก้ว อาทิเช่น กิจกรรมนันทนาการ กิจกรรมศิลปะประดิษฐ์ อาชีพบำบัด อบรมธรรมะและทัศนศึกษา จำนวน ๑๒๐ คน/ปี	๓๐๐,๐๐๐	๓๐๐,๐๐๐	๓๐๐,๐๐๐	ผู้สูงอายุในสถานสงเคราะห์คนชรา บ้านเขาบ่อแก้ว สามารถปรับตัวเข้ากับ สภาพแวดล้อมใหม่และมีสุขภาพจิตดี	กองส่งเสริม คุณภาพชีวิต
	ส่งเสริมการรักษาและฟื้นฟูบำบัดผู้สูงอายุ ในสถานสงเคราะห์คนชราบ้านเขาบ่อแก้ว ทบทวนจากแผนพัฒนาสามปี (พ.ศ.๒๕๕๖-๒๕๕๘)	เพื่อให้ผู้สูงอายุในสถานสงเคราะห์คนชรา บ้านเขาบ่อแก้ว ได้รับการบริการด้านการรักษา และฟื้นฟูบำบัดที่มีประสิทธิภาพ	จัดบริการฟื้นฟูบำบัดด้วยรูปแบบต่าง ๆ เช่น การบำบัดด้วยอุปกรณ์การแพทย์ นวดแผนไทย สปาเท้าบำบัด และสนับสนุน กายอุปกรณ์บำบัด	๖๐,๐๐๐	๖๐,๐๐๐	๖๐,๐๐๐	ผู้สูงอายุในสถานสงเคราะห์คนชรา บ้านเขาบ่อแก้วมีคุณภาพชีวิตที่ดีและ ได้รับการบริการด้านสุขภาพอย่างครบถ้วน	กองส่งเสริม คุณภาพชีวิต
๑๐	ตรวจสอบสุขภาพผู้สูงอายุในสถานสงเคราะห์ คนชราบ้านเขาบ่อแก้ว ทบทวนจากแผนพัฒนาสามปี (พ.ศ.๒๕๕๖-๒๕๕๘)	เพื่อตรวจสอบสุขภาพผู้สูงอายุและทราบภาวะ เสี่ยงของผู้สูงอายุ สามารถใช้เป็นข้อมูลการ วางแผน ป้องกัน รักษาและส่งเสริมสุขภาพ ของผู้สูงอายุได้	จัดบริการตรวจสอบสุขภาพประจำปี ให้แก่ ผู้สูงอายุในสถานสงเคราะห์คนชรา บ้านเขาบ่อแก้ว จำนวน ๗๐ คน	๕๐,๐๐๐	๕๐,๐๐๐	๕๐,๐๐๐	ผู้สูงอายุในสถานสงเคราะห์คนชรา บ้านเขาบ่อแก้ว ได้รับการตรวจสอบสุขภาพ ทำให้ลดภาวะเสี่ยงต่อการเกิดโรค ร้ายแรง	กองส่งเสริม คุณภาพชีวิต
๑๑	แพทย์อาสาพบผู้สูงอายุในสถานสงเคราะห์	เพื่อให้ผู้สูงอายุได้รับการรักษาจากแพทย์	จัดบริการตรวจ รักษาโรคให้แก่ผู้สูงอายุ	๑๑๕,๒๐๐	๑๑๕,๒๐๐	๑๑๕,๒๐๐	ผู้สูงอายุในสถานสงเคราะห์คนชรา	กองส่งเสริม

แผนพัฒนาสามปี (พ.ศ.๒๕๕๗-๒๕๕๙) ส่วนที่ ๕ บัญชีโครงการพัฒนา

ยุทธศาสตร์ที่ ๔ ยุทธศาสตร์คุณภาพชีวิตและสิ่งแวดล้อม

หมายเหตุ งบประมาณและที่มาที่ไม่ได้ระบุไว้เป็นงบประมาณของ อศจ.นครสวรรค์

๔. ยุทธศาสตร์คุณภาพชีวิตและสิ่งแวดล้อม

๔.๑ แนวทางการส่งเสริมและพัฒนาคูณภาพชีวิต เด็ก สตรี ผู้สูงอายุ คนพิการ และผู้ขาดโอกาสทางสังคมให้สามารถพึ่งพาตนเองได้

ที่	โครงการ	วัตถุประสงค์	เป้าหมาย (ผลผลิตของโครงการ)	งบประมาณและที่มา			ผลลัพธ์ที่คาดว่าจะได้รับ	หน่วยงาน ที่รับผิดชอบ
				๒๕๕๗ (บาท)	๒๕๕๘ (บาท)	๒๕๕๙ (บาท)		
๑๓	คนชราบ้านเขาบ่อแก้ว (เสนอโดย ส่วนราชการ/กองส่งเสริมฯ) ฝึกอบรมผู้ดูแลผู้สูงอายุในชุมชน จังหวัดนครสวรรค์ ทบทวนจากแผนพัฒนาสามปี (พ.ศ.๒๕๕๖-๒๕๕๙)	หรือได้รับคำแนะนำด้านสุขภาพอย่าง ถูกต้องเหมาะสม เพื่อสร้างชุมชนเข้มแข็งและสนับสนุน จิตอาสาในชุมชนให้มีความรู้ด้านการดูแล ผู้สูงอายุอย่างถูกวิธีและช่วยให้ผู้สูงอายุ ในชุมชนมีคุณภาพชีวิตที่ดี	ในสถานสงเคราะห์คนชราบ้านเขาบ่อแก้ว โดยแพทย์สัปดาห์ละ ๑ ครั้ง จัดอบรมให้ความรู้และ/หรือศึกษาดูงาน ให้แก่ผู้นำชุมชน และอาสาสมัครผู้ดูแล ผู้สูงอายุในชุมชนจังหวัดนครสวรรค์ ปีละ ๒ รุ่น ๆ ละ ๔๐ คน จำนวน ๘๐ คน	(ขอเงินอุดหนุน) ๔๐๐,๐๐๐	(ขอเงินอุดหนุน) ๔๐๐,๐๐๐	(ขอเงินอุดหนุน) ๔๐๐,๐๐๐	บ้านเขาบ่อแก้ว ได้รับบริการทาง การแพทย์ที่มีประสิทธิภาพ ๑. ผู้นำชุมชน และอาสาสมัครผู้ดูแล ผู้สูงอายุในชุมชนมีรูปแบบการจัด สวัสดิการสังคมสำหรับผู้สูงอายุ อย่างถูกวิธีและเหมาะสมกับสภาพปัญหา ของชุมชน ๒. ผู้สูงอายุมีคุณภาพชีวิตและมีกิจกรรม ส่งเสริมกลุ่ม/ชมรมผู้สูงอายุในชุมชน	คุณภาพชีวิต กองส่งเสริม คุณภาพชีวิต
๑๔	สนับสนุนอุปกรณ์ช่วยเหลือและส่งเสริม สุขภาพกายและสุขภาพจิตสำหรับผู้สูงอายุ ในสถานสงเคราะห์คนชราบ้านเขาบ่อแก้ว ทบทวนจากแผนพัฒนาสามปี (พ.ศ.๒๕๕๖-๒๕๕๘) (เสนอโดย ส่วนราชการ/กองส่งเสริมฯ)	๑. เพื่อให้ผู้สูงอายุในสถานสงเคราะห์ คนชราบ้านเขาบ่อแก้ว ได้รับการดูแล รักษาด้วยอุปกรณ์ที่ทันสมัยและเหมาะสม ๒. เพื่อให้สถานสงเคราะห์คนชรา บ้านเขาบ่อแก้ว มีอุปกรณ์ด้านการบริการ ที่เหมาะสมในการให้บริการอย่างมี ประสิทธิภาพ	จัดซื้อครุภัณฑ์สำหรับให้บริการผู้สูงอายุ ดังนี้ ๑. รถเข็นอาหาร จำนวน ๒ คันๆ ละ ๓๓,๕๐๐ บาท ๒. โต๊ะรับประทานอาหารผู้ป่วย (Over Bread) จำนวน ๒๐ ตัวๆ ละ ๔,๘๐๐ บาท ๓. ที่นอนลมพร้อมอุปกรณ์ จำนวน ๑๐ ชุดๆ ละ ๘,๑๐๐ บาท	๖๗,๐๐๐	-	-	๑. ผู้สูงอายุในสถานสงเคราะห์คนชรา บ้านเขาบ่อแก้ว ได้รับการดูแลรักษา ด้วยอุปกรณ์ที่ทันสมัยและเหมาะสม ๒. สถานสงเคราะห์คนชราบ้านเขาบ่อแก้ว มีอุปกรณ์ด้านการบริการที่เหมาะสม ในการให้บริการอย่างมีประสิทธิภาพ	กองส่งเสริม คุณภาพชีวิต
			๔. เครื่องวัดความดันโลหิตพร้อมอุปกรณ์	๒๐,๐๐๐	-	-		

แผนพัฒนาสามปี (พ.ศ.๒๕๕๗-๒๕๕๙) ส่วนที่ ๕ บัญชีโครงการพัฒนา

ยุทธศาสตร์ที่ ๔ ยุทธศาสตร์คุณภาพชีวิตและสิ่งแวดล้อม

หมายเหตุ งบประมาณและที่มาที่ไม่ได้ระบุไว้เป็นงบประมาณของ อศจ.นครสวรรค์

๔. ยุทธศาสตร์คุณภาพชีวิตและสิ่งแวดล้อม

๔.๑ แนวทางการส่งเสริมและพัฒนากิจกรรมชีวิต เด็ก สตรี ผู้สูงอายุ คนพิการ และผู้ขาดโอกาสทางสังคมให้สามารถพึ่งพาตนเองได้

ที่	โครงการ	วัตถุประสงค์	เป้าหมาย (ผลผลิตของโครงการ)	งบประมาณและที่มา			ผลลัพธ์ที่คาดว่าจะได้รับ	หน่วยงาน ที่รับผิดชอบ
				๒๕๕๗ (บาท)	๒๕๕๘ (บาท)	๒๕๕๙ (บาท)		
			จำนวน ๕ เครื่องๆ ละ ๔,๐๐๐ บาท					
			๕. ตู้ไม้เก็บของ	๑๒๐,๐๐๐	-	-		
			จำนวน ๒ ตู้ๆ ละ ๖๐,๐๐๐ บาท					
			๖. แท็งค์น้ำสแตนเลส ขนาดความจุ ๕,๐๐๐ ลิตร พร้อมขาตั้ง	๑๑๘,๕๐๐	-	-		
			จำนวน ๓ ถังๆ ละ ๓๙,๕๐๐ บาท					
			๗. รถเข็นนั่งผู้ป่วยชนิดปรับนอน	-	๔๕,๐๐๐	-		
			จำนวน ๓ คันๆ ละ ๑๕,๐๐๐ บาท					
			๘. ตู้เย็น ขนาดความจุ ๕ คิว	-	๑๒,๐๐๐	-		
			จำนวน ๒ หลังๆ ละ ๖,๐๐๐ บาท					
			๙. ชั้นวางเอกสารประชาสัมพันธ์	-	๑๕,๐๐๐	-		
			จำนวน ๖ อันๆ ละ ๒,๕๐๐ บาท					
			๑๐. ที่วางหนังสือพิมพ์	-	๑๐,๐๐๐	-		
			จำนวน ๒ ตัวๆ ละ ๕,๐๐๐ บาท					
			๑๑. ส่วนไฟฟ้า จำนวน ๑ เครื่อง	-	๖,๐๐๐	-		
			๑๒. แท็งค์น้ำไฟเบอร์กลาส ขนาดความจุ ๒,๕๐๐ ลิตร จำนวน ๑๐ ถังๆ ละ ๗,๙๐๐ บาท	-	๗๙,๐๐๐	-		
			๑๓. เครื่องซักผ้า ขนาด ๕๐ ปอนด์	-	๒๔๕,๐๐๐	-		
			จำนวน ๑ เครื่อง					
			๑๔. เครื่องอบผ้า ขนาด ๕๐ ปอนด์	-	๑๖๕,๐๐๐	-		

แผนพัฒนาสามปี (พ.ศ.๒๕๕๗-๒๕๕๙) ส่วนที่ ๕ บัญชีโครงการพัฒนา

ยุทธศาสตร์ที่ ๔ ยุทธศาสตร์คุณภาพชีวิตและสิ่งแวดล้อม

หมายเหตุ งบประมาณและที่มาที่ไม่ได้ระบุไว้เป็นงบประมาณของ อศจ.นครสวรรค์

๔. ยุทธศาสตร์คุณภาพชีวิตและสิ่งแวดล้อม

๔.๑ แนวทางการส่งเสริมและพัฒนาคูณภาพชีวิต เด็ก สตรี ผู้สูงอายุ คนพิการ และผู้ขาดโอกาสทางสังคมให้สามารถพึ่งพาตนเองได้

ที่	โครงการ	วัตถุประสงค์	เป้าหมาย (ผลผลิตของโครงการ)	งบประมาณและที่มา			ผลลัพธ์ที่คาดว่าจะได้รับ	หน่วยงาน ที่รับผิดชอบ
				๒๕๕๗ (บาท)	๒๕๕๘ (บาท)	๒๕๕๙ (บาท)		
๑๕	ปรับปรุง / ซ่อมแซมอาคารสถานที่ของ สถานสงเคราะห์คนชราบ้านเขาบ่อแก้ว ทบทวนจากแผนพัฒนาสามปี (พ.ศ.๒๕๕๖-๒๕๕๘)	เพื่อให้บริการแก่ผู้สูงอายุและผู้ที่มาติดต่อ ในสถานสงเคราะห์คนชราบ้านเขาบ่อแก้ว	จำนวน ๑ เครื่อง ๑๕. โทรทัศน์ LED ขนาดไม่น้อยกว่า ๔๖ นิ้ว พร้อมอุปกรณ์ติดตั้งล้อเลื่อน จำนวน ๑ ชุด ๑๖. ครุภัณฑ์อื่นๆ ที่เกี่ยวข้อง	-	๖๕,๐๐๐	-	สถานสงเคราะห์คนชราบ้านเขาบ่อแก้ว มีอาคารต่าง ๆ ที่ให้บริการผู้สูงอายุ และผู้มาติดต่ออย่างปลอดภัย และเพียงพอต่อการให้บริการ	กองส่งเสริม คุณภาพชีวิต
๑๖	ปรับปรุงคุณภาพน้ำประปาบาดาล ภายในสถานสงเคราะห์คนชราบ้านเขาบ่อแก้ว ทบทวนจากแผนพัฒนาสามปี (พ.ศ.๒๕๕๖-๒๕๕๘)	เพื่อปรับปรุงและติดตั้งอุปกรณ์ในการ สูบน้ำบาดาลและเข้าระบบกรองเป็นน้ำ ประปาใช้อุปโภคภายในสถานสงเคราะห์ คนชราบ้านเขาบ่อแก้วให้สามารถผลิต และสำรองแจกจ่ายน้ำอย่างเพียงพอ ตามความต้องการ	ปรับปรุงระบบน้ำประปาบาดาล ภายในสถานสงเคราะห์คนชราบ้านเขาบ่อแก้ว รายละเอียดตามแบบที่ อบจ.กำหนด	-	-	๔๐๐,๐๐๐	สถานสงเคราะห์คนชราบ้านเขาบ่อแก้ว มีน้ำประปาบาดาลที่มีคุณภาพ และเพียงพอต่อการอุปโภค	กองส่งเสริม คุณภาพชีวิต
๑๗	ก่อสร้างทางเดินที่มีหลังคาคลุมเชื่อม ระหว่างอาคารภายในอาคาร สถานสงเคราะห์คนชราบ้านเขาบ่อแก้ว ทบทวนจากแผนพัฒนาสามปี (พ.ศ.๒๕๕๖-๒๕๕๘)	เพื่ออำนวยความสะดวกแก่ผู้สูงอายุ ในการสัญจรระหว่างอาคารเรือนนอน และตึกบริการต่างๆในอาคารสถาน สงเคราะห์คนชราบ้านเขาบ่อแก้ว	ก่อสร้างทางเดินเชื่อมด้านหน้าอาคารต่างๆ ยาว ๕๖ เมตร รายละเอียดตามแบบที่ อบจ.กำหนด	-	-	๒๘๐,๐๐๐	ผู้สูงอายุและประชาชนที่มาใช้บริการ สถานสงเคราะห์คนชราบ้านเขาบ่อแก้ว มีความสะดวกในการสัญจรระหว่าง อาคารบริการต่างๆ	กองส่งเสริม คุณภาพชีวิต
๑๘	สร้างความเข้มแข็งของสถาบันครอบครัว	เพื่อให้ครอบครัวมีพัฒนาการทางอารมณ์	จัดกิจกรรมส่งเสริมการสร้าง ความเข้มแข็ง	-	๑๐๐,๐๐๐	๑๐๐,๐๐๐	ครอบครัวมีเวลาพูดคุยร่วมกันส่งผลให้	กองส่งเสริม

แผนพัฒนาสามปี (พ.ศ.๒๕๕๗-๒๕๕๙) ส่วนที่ ๕ บัญชีโครงการพัฒนา

ยุทธศาสตร์ที่ ๔ ยุทธศาสตร์คุณภาพชีวิตและสิ่งแวดล้อม

หมายเหตุ งบประมาณและที่มาที่ไม่ได้ระบุไว้เป็นงบประมาณของ อบจ.นครสวรรค์

๔. ยุทธศาสตร์คุณภาพชีวิตและสิ่งแวดล้อม

๔.๑ แนวทางการสงเคราะห์และพัฒนาคุณภาพชีวิต เด็ก สตรี ผู้สูงอายุ คนพิการ และผู้ขาดโอกาสทางสังคมให้สามารถพึ่งพาตนเองได้

ที่	โครงการ	วัตถุประสงค์	เป้าหมาย (ผลผลิตของโครงการ)	งบประมาณและที่มา			ผลลัพธ์ที่คาดว่าจะได้รับ	หน่วยงาน ที่รับผิดชอบ
				๒๕๕๗ (บาท)	๒๕๕๘ (บาท)	๒๕๕๙ (บาท)		
	ในชุมชนในเขตจังหวัดนครสวรรค์ (เสนอโดย กกก.ประสานแผนพัฒนาระดับจังหวัด)	จิตใจ เกิดการเรียนรู้และปรับตัวให้สามารถ ดำเนินชีวิตประจำวันได้ดี มีความมั่นใจใน ชีวิตของตน สามารถพึ่งพาตนเองได้	ของสถาบันครอบครัวในชุมชนให้มีการพูดคุย และมีเวลาทำกิจกรรมร่วมกันให้มากขึ้น				มีพัฒนาการทางอารมณ์ จิตใจ เกิดการ เรียนรู้และปรับตัวให้สามารถดำเนินชีวิต ประจำวันได้ดี	คุณภาพชีวิต
๑๙	บ้านท้องถิ่นไทย เทิดไถ่องคราชนัย (เสนอโดย กกก.ประสานแผนระดับจังหวัดฯ) ทบทุนจากแผนพัฒนาสามปี (พ.ศ.๒๕๕๖-๒๕๕๘)	เพื่อบริการประชาชนผู้ยากไร้และ ผู้ด้อยโอกาส ให้มีที่อยู่อาศัยที่มีความ ปลอดภัย คงทน แข็งแรง	ก่อสร้าง-ซ่อมแซมที่อยู่อาศัยให้แก่ผู้ยากไร้ และผู้ด้อยโอกาส ตามโครงการบ้านท้องถิ่นไทย เทิดไถ่องคราชนัย ให้แก่ประชาชนในจังหวัด นครสวรรค์	-	๕๐๐,๐๐๐	๕๐๐,๐๐๐	ประชาชนผู้ยากไร้และผู้ด้อยโอกาส ได้มีที่อยู่อาศัยที่มีความปลอดภัย คงทน แข็งแรง	กองช่าง
๒๐	สนับสนุนหน่วยงานอื่นในการดำเนินการ สงเคราะห์และพัฒนาคุณภาพชีวิต จำนวน ๕ รายการ							
	๑. อุดหนุนกองทุนส่งเสริมและสงเคราะห์ พลเมืองดีจังหวัดนครสวรรค์ ทบทุนจากแผนพัฒนาสามปี (พ.ศ.๒๕๕๖-๒๕๕๘)	เพื่อส่งเสริมให้พลเมืองดีของจังหวัด นครสวรรค์ ได้รับการสงเคราะห์และ เป็นแบบอย่างที่ดีของประชาชนทั่วไป	อุดหนุนกองทุนส่งเสริมและสงเคราะห์ พลเมืองดีจังหวัดนครสวรรค์ ตามหนังสือจังหวัดด่วนมาก ที่ มท ๐๘๓๖.๓/ว ๒๒๙๑๘ ลว.๑๔ ก.ย.๕๗	๕,๐๐๐	-	-	พลเมืองดีของจังหวัดนครสวรรค์ ได้รับการสงเคราะห์และเป็นแบบอย่าง ที่ดีของประชาชนทั่วไป	กองส่งเสริม คุณภาพชีวิต
	๒. อุดหนุนสำนักงานพัฒนาสังคมและ ความมั่นคงของมนุษย์จังหวัดนครสวรรค์ โครงการวันคนพิการสากลจังหวัดนครสวรรค์ (เสนอโดย ส่วนราชการ/กองส่งเสริมฯ)	เพื่อให้คนพิการได้มีโอกาสพบปะ แลกเปลี่ยนความรู้ ความสามารถตลอดจน การฟื้นฟูสมรรถภาพและการพัฒนา คุณภาพชีวิตคนพิการในด้านต่างๆ	อุดหนุนสำนักงานพัฒนาสังคมและ ความมั่นคงของมนุษย์จังหวัดนครสวรรค์ โครงการวันคนพิการสากลจังหวัดนครสวรรค์	๓๐๐,๐๐๐	-	-	คนพิการได้มีโอกาสพบปะแลกเปลี่ยน ความรู้ ความสามารถตลอดจน การฟื้นฟูสมรรถภาพและการพัฒนา คุณภาพชีวิตคนพิการในด้านต่างๆ	กองส่งเสริม คุณภาพชีวิต
	๓. อุดหนุนสำนักงานเหล่ากาชาด	๑. เพื่อสนองตอบตามนโยบายของ	อุดหนุนสำนักงานเหล่ากาชาด	๕๐๐,๐๐๐	-	-	ครอบครัวที่ได้รับการสงเคราะห์	กองส่งเสริม

แผนพัฒนาสามปี (พ.ศ.๒๕๕๗-๒๕๕๙) ส่วนที่ ๕ บัญชีโครงการพัฒนา

ยุทธศาสตร์ที่ ๔ ยุทธศาสตร์คุณภาพชีวิตและสิ่งแวดล้อม

หมายเหตุ งบประมาณและที่มาที่ไม่ได้ระบุไว้เป็นงบประมาณของ อบจ.นครสวรรค์

๔. ยุทธศาสตร์คุณภาพชีวิตและสิ่งแวดล้อม

๔.๑ แนวทางการสงเคราะห์และพัฒนาคุณภาพชีวิต เด็ก สตรี ผู้สูงอายุ คนพิการ และผู้ขาดโอกาสทางสังคมให้สามารถพึ่งพาตนเองได้

ที่	โครงการ	วัตถุประสงค์	เป้าหมาย (ผลผลิตของโครงการ)	งบประมาณและที่มา			ผลลัพธ์ที่คาดว่าจะได้รับ	หน่วยงาน ที่รับผิดชอบ
				๒๕๕๗ (บาท)	๒๕๕๘ (บาท)	๒๕๕๙ (บาท)		
	จังหวัดนครสวรรค์ โครงการอุปถัมภ์และสงเคราะห์ผู้สูงอายุ ผู้พิการ ผู้ขาดโอกาสและผู้ประสพภัย ในพื้นที่จังหวัดนครสวรรค์ ทบหวนจากแผนพัฒนาสามปี (พ.ศ.๒๕๕๖-๒๕๕๘)	รัฐบาล และจังหวัดนครสวรรค์ ๒. เพื่อสร้างขวัญและกำลังใจให้แก่ผู้ยากจน ผู้สูงอายุ ผู้พิการ ผู้ขาดโอกาสและผู้ประสพภัยในพื้นที่จังหวัดนครสวรรค์	จังหวัดนครสวรรค์ ตามโครงการอุปถัมภ์และสงเคราะห์ผู้สูงอายุ ผู้พิการ ผู้ขาดโอกาสและผู้ประสพภัย ในพื้นที่จังหวัดนครสวรรค์				มีขวัญและกำลังใจที่ดีขึ้น และมีทัศนคติที่ดีต่อสังคมมากขึ้น	คุณภาพชีวิต
	๔. อุดหนุนกิ่งกาชาดอำเภอหนองบัว จังหวัดนครสวรรค์ ตามโครงการการดำเนินงานในกิจการกิ่งกาชาดอำเภอหนองบัว ประจำปีงบประมาณ ๒๕๕๗ (เสนอโดย ส่วนราชการอื่น/กองส่งเสริมฯ)	เพื่อบรรเทาความทุกข์ยากเดือดร้อนให้แก่ผู้ประสบสาธารณภัยและราษฎรในถิ่นทุรกันดาร และดำเนินงานในกิจการอันเป็นสาธารณกุศลในกรณีเร่งด่วน	อุดหนุนกิ่งกาชาดอำเภอหนองบัว จังหวัดนครสวรรค์ ตามโครงการการดำเนินงานในกิจการกิ่งกาชาดอำเภอหนองบัว ประจำปีงบประมาณ ๒๕๕๗	๑๐๐,๐๐๐	-	-	ผู้ประสบสาธารณภัยและราษฎรในถิ่นทุรกันดารได้รับความช่วยเหลือและได้ดำเนินในกิจการอันเป็นสาธารณกุศล	กองส่งเสริม คุณภาพชีวิต
	๕. สนับสนุน/อุดหนุนหน่วยงานอื่นในการส่งเสริมศักยภาพการสงเคราะห์และพัฒนาคุณภาพชีวิตของเด็ก สตรี คนชรา คนพิการและผู้ด้อยโอกาสทางสังคม ทบหวนจากแผนพัฒนาสามปี (พ.ศ.๒๕๕๕-๒๕๕๗)	เพื่อให้เด็ก สตรี คนชรา คนพิการและผู้ด้อยโอกาสทางสังคมได้รับการสงเคราะห์และพัฒนาคุณภาพชีวิตให้สามารถพึ่งพาตนเองได้	เป็นค่าใช้จ่ายในการดำเนินงานเพื่อสนับสนุนหน่วยงานอื่นในการสงเคราะห์หรือให้ความช่วยเหลือแก่เด็ก สตรี คนชรา คนพิการ และผู้ด้อยโอกาสทางสังคมในจังหวัดนครสวรรค์	-	๑๐๐,๐๐๐	๑๐๐,๐๐๐	เด็ก สตรี คนชรา คนพิการและผู้ด้อยโอกาสทางสังคมได้รับการสงเคราะห์และพัฒนาคุณภาพชีวิตให้สามารถพึ่งพาตนเองได้	กองส่งเสริม คุณภาพชีวิต

แผนพัฒนาสามปี (พ.ศ.๒๕๕๗-๒๕๕๙) ส่วนที่ ๕ บัญชีโครงการพัฒนา
ยุทธศาสตร์ที่ ๔ ยุทธศาสตร์คุณภาพชีวิตและสิ่งแวดล้อม
หมายเหตุ งบประมาณและที่มาที่ไม่ได้ระบุไว้เป็นงบประมาณของ อบจ.นครสวรรค์

๔. ยุทธศาสตร์คุณภาพชีวิตและสิ่งแวดล้อม

๔.๑ แนวทางการส่งเสริมและพัฒนาคูณภาพชีวิต เด็ก สตรี ผู้สูงอายุ คนพิการ และผู้ขาดโอกาสทางสังคมให้สามารถพึ่งพาตนเองได้

ที่	โครงการ	วัตถุประสงค์	เป้าหมาย (ผลผลิตของโครงการ)	งบประมาณและที่มา			ผลลัพธ์ที่คาดว่าจะได้รับ	หน่วยงาน ที่รับผิดชอบ
				๒๕๕๗ (บาท)	๒๕๕๘ (บาท)	๒๕๕๙ (บาท)		

๔. ยุทธศาสตร์คุณภาพชีวิตและสิ่งแวดล้อม

๔.๒ แนวทางการส่งเสริมด้านสาธารณสุขและสถานบริการด้านสาธารณสุขให้ได้รับการพัฒนาและมีมาตรฐานในการบริการประชาชน

ที่	โครงการ	วัตถุประสงค์	เป้าหมาย (ผลผลิตของโครงการ)	งบประมาณและที่มา			ผลลัพธ์ที่คาดว่าจะได้รับ	หน่วยงาน ที่รับผิดชอบ
				๒๕๕๗ (บาท)	๒๕๕๘ (บาท)	๒๕๕๙ (บาท)		
๑	รณรงค์ป้องกันและกำจัดโรคอันเกิดจากเชื้อโรค เชื้อไวรัส เชื้อแบคทีเรีย เชื้อต่างๆ ยุง และแมลงต่างๆ ฯลฯ ที่เป็นพาหะนำเชื้อมาสู่คน ทบทวนจากแผนพัฒนาสามปี (พ.ศ.๒๕๕๖-๒๕๕๘) (เสนอโดย ส่วนราชการ/กองช่าง)	เพื่อป้องกันและกำจัดโรคไข้เลือดออก ไข้หวัดนก ไข้หวัดใหญ่ โรคพิษสุนัขบ้า โรคอันเกิดจากแมลงที่เป็นพาหะนำเชื้อโรคมารู้อคน และโรคอื่นๆ ที่แพร่ระบาดในพื้นที่จังหวัดนครสวรรค์	๑. จัดซื้อวัคซีน วัสดุเคมีภัณฑ์ ชุดควบคุมโรค หน้ากาก เจล แผ่นพับ ใบปลิว เอกสารเผยแพร่ประชาสัมพันธ์ การให้ความรู้เกี่ยวกับโรคต่างๆและอื่นๆ ๒. จัดซื้อเครื่องพ่นหมอกควัน ขนาดเล็ก จำนวน ๑๐ เครื่องๆ ละ ๘๐,๐๐๐ บาท ๓. จัดซื้อเครื่องพ่นหมอกควัน ขนาดกลาง จำนวน ๑ เครื่องๆ ละ ๔๐๐,๐๐๐ บาท	๑๑,๓๐๐,๐๐๐	๑,๐๐๐,๐๐๐	๑,๐๐๐,๐๐๐	สามารถป้องกันระงับ และยับยั้งการแพร่ระบาดของเชื้อโรคที่เป็นอันตรายต่อประชาชน	กองช่าง
๒	จัดตั้งกองทุนฟื้นฟูสมรรถภาพที่จำเป็นต่อสุขภาพระดับจังหวัด ทบทวนจากแผนพัฒนาสามปี (พ.ศ.๒๕๕๖-๒๕๕๘)	๑.เพื่อสนับสนุนการดำเนินงานของกองทุนฯ ๒.เพื่อให้คนพิการและผู้สูงอายุ ได้รับการฟื้นฟูสมรรถภาพทางการแพทย์ ๓.เพื่อพัฒนาระบบบริการฟื้นฟูสมรรถภาพของฝ่ายบริการทุกระดับ ครอบคลุมทุกพื้นที่	สมทบสำนักงานหลักประกันสุขภาพแห่งชาติ กองทุนฟื้นฟูสมรรถภาพที่จำเป็นต่อสุขภาพระดับจังหวัด โดยมีรายละเอียดเงินสมทบสำนักงานหลักประกันสุขภาพแห่งชาติ กองทุนฟื้นฟูสมรรถภาพที่จำเป็นต่อสุขภาพระดับจังหวัด	๒,๐๐๐,๐๐๐	๒,๐๐๐,๐๐๐	๒,๐๐๐,๐๐๐	๑. ประชาชนได้รับการบริการด้านการฟื้นฟูสมรรถภาพในชุมชนมากขึ้น ลดภาระการเดินทางมารับบริการในโรงพยาบาล ๒. คนพิการและผู้สูงอายุได้รับการฟื้นฟูสมรรถภาพของฝ่ายบริการทุกระดับ ครอบคลุมทุกพื้นที่	กองส่งเสริม คุณภาพชีวิต

แผนพัฒนาสามปี (พ.ศ.๒๕๕๗-๒๕๕๙) ส่วนที่ ๕ บัญชีโครงการพัฒนา

ยุทธศาสตร์ที่ ๔ ยุทธศาสตร์คุณภาพชีวิตและสิ่งแวดล้อม

หมายเหตุ งบประมาณและที่มาที่ไม่ได้ระบุไว้เป็นงบประมาณของ อ.บ.นครสวรรค์

๔. ยุทธศาสตร์คุณภาพชีวิตและสิ่งแวดล้อม

๔.๒ แนวทางการส่งเสริมด้านสาธารณสุขและสถานบริการด้านสาธารณสุขให้ได้รับการพัฒนาและมีมาตรฐานในการบริการประชาชน

ที่	โครงการ	วัตถุประสงค์	เป้าหมาย (ผลผลิตของโครงการ)	งบประมาณและที่มา			ผลลัพธ์ที่คาดว่าจะได้รับ	หน่วยงาน ที่รับผิดชอบ
				๒๕๕๗ (บาท)	๒๕๕๘ (บาท)	๒๕๕๙ (บาท)		
๓	ฝึกอบรมพัฒนาศักยภาพอาสาสมัครสาธารณสุขประจำหมู่บ้านจังหวัดนครสวรรค์ ทบทวนจากแผนพัฒนาสามปี (พ.ศ.๒๕๕๖-๒๕๕๘)	เพื่อให้อาสาสมัครสาธารณสุขประจำหมู่บ้านจังหวัดนครสวรรค์ มีความรู้ด้านสาธารณสุข มาตรฐานตามแนวทางการปฏิบัติงานของอาสาสมัครสาธารณสุขประจำหมู่บ้าน ด้านการส่งเสริมสุขภาพการป้องกันโรค การควบคุมโรคติดต่อการฟื้นฟูสภาพร่างกาย	จัดฝึกอบรมและ/หรือศึกษาดูงานให้กับอาสาสมัครสาธารณสุขประจำหมู่บ้านจังหวัดนครสวรรค์ ให้มีความรู้ด้านสาธารณสุขมูลฐาน จำนวน ๒ รุ่นๆ ละ ๒๐๐ คน	๕๐,๐๐๐	๑๐๐,๐๐๐	๑๐๐,๐๐๐	อาสาสมัครสาธารณสุขประจำหมู่บ้านจังหวัดนครสวรรค์ ได้รับความรู้และประสบการณ์เพิ่มขึ้น เพื่อนำความรู้ไปปฏิบัติหน้าที่ได้อย่างถูกต้อง	กองส่งเสริม คุณภาพชีวิต
๔	ส่งเสริมอาสาสมัครเครือข่ายกลุ่มสตรีด้านสุขภาพอนามัย จังหวัดนครสวรรค์ (เสนอโดย ส่วนราชการ/กองส่งเสริมฯ)	เพื่อส่งเสริมให้อาสาสมัครเครือข่ายกลุ่มสตรีมีกิจกรรมทำร่วมกันและเรียนรู้เกี่ยวกับการดูแลรักษาสุขภาพที่ดี	จัดกิจกรรมและอบรมให้ความรู้ด้านสุขภาพอนามัยให้แก่อาสาสมัครเครือข่ายกลุ่มสตรีในจังหวัดนครสวรรค์ จำนวน ๒๐๐ คน/ปี	๑๐๐,๐๐๐	๑๐๐,๐๐๐	๑๐๐,๐๐๐	อาสาสมัครกลุ่มสตรีได้รับความรู้ด้านการดูแลสุขภาพและมีส่วนร่วมในการส่งเสริมสุขภาพที่ดีในท้องถิ่นของตนเอง	กองส่งเสริม คุณภาพชีวิต
๕	ส่งเสริมศักยภาพด้านสาธารณสุขเพื่อการมีสุขอนามัยและมีคุณภาพชีวิตที่ดี ทบทวนจากแผนพัฒนาสามปี (พ.ศ.๒๕๕๖-๒๕๕๘)	เพื่อส่งเสริมให้ประชาชนได้รับการบริการด้านสาธารณสุข มีสุขอนามัยและคุณภาพชีวิตที่ดีขึ้น	จัดกิจกรรมและอบรมให้ความรู้แก่ประชาชนในจังหวัดนครสวรรค์ จำนวน ๒๐๐ คน/ปี	-	๑๐๐,๐๐๐	๑๐๐,๐๐๐	ประชาชนได้รับความรู้และการบริการด้านสาธารณสุขอย่างทั่วถึงในการดูแลสุขภาพอนามัยและพัฒนาคุณภาพชีวิตที่ดีขึ้น	กองส่งเสริม คุณภาพชีวิต

แผนพัฒนาสามปี (พ.ศ.๒๕๕๗-๒๕๕๙) ส่วนที่ ๕ บัญชีโครงการพัฒนา

ยุทธศาสตร์ที่ ๔ ยุทธศาสตร์คุณภาพชีวิตและสิ่งแวดล้อม

หมายเหตุ งบประมาณและที่มาที่ไม่ได้ระบุไว้เป็นงบประมาณของ อบจ.นครสวรรค์

๔. ยุทธศาสตร์คุณภาพชีวิตและสิ่งแวดล้อม

๔.๒ แนวทางการส่งเสริมด้านสาธารณสุขและสถานบริการด้านสาธารณสุขให้ได้รับการพัฒนาและมีมาตรฐานในการบริการประชาชน

ที่	โครงการ	วัตถุประสงค์	เป้าหมาย (ผลผลิตของโครงการ)	งบประมาณและที่มา			ผลลัพธ์ที่คาดว่าจะได้รับ	หน่วยงาน ที่รับผิดชอบ
				๒๕๕๗ (บาท)	๒๕๕๘ (บาท)	๒๕๕๙ (บาท)		
๖	มหกรรมส่งเสริมสุขภาพชุมชนและเครือข่าย จังหวัดนครสวรรค์ ทบทวนจากแผนพัฒนาสามปี (พ.ศ.๒๕๕๖-๒๕๕๘)	๑. เพื่อเปิดโอกาสให้เครือข่ายสุขภาพระดับ ตำบลทั้งที่มีประสบการณ์และผลงานดีเยี่ยม และพื้นที่ที่กำลังหาช่องทางการพัฒนา ที่เหมาะสมกับพื้นที่ของตนเองได้มีโอกาส พบปะพูดคุย แลกเปลี่ยนประสบการณ์ การดำเนินงานพัฒนาสุขภาพภาคประชาชน ๒. เพื่อนำเสนอผลการดำเนินงาน แลกเปลี่ยนเรียนรู้ และสรุปบทเรียน การดำเนินงานของภาคีเครือข่ายสุขภาพ ระดับตำบลของจังหวัดนครสวรรค์	จัดงานมหกรรมสุขภาพชุมชนจังหวัด นครสวรรค์ ๑ ครั้ง ประกอบด้วย ๑. จัดการประชุมเสวนาเชิงวิชาการ ๒. เผยแพร่ผลงาน จัดบอร์ดนิทรรศการ ด้านสาธารณสุขดีเด่น ๓. กิจกรรมพัฒนาศักยภาพ อสม. แบบสัญจร ๔. พัฒนาทีมงานของคณะกรรมการ สมาคม อสม.ด้านเทคโนโลยีสารสนเทศ และการสื่อสารระหว่างองค์กร กลุ่มเป้าหมาย ประกอบด้วย ๔.๑ เจ้าหน้าที่ผู้รับผิดชอบงาน สุขภาพภาคประชาชน ๔.๒ คณะกรรมการบริหารสมาคม อสม. ๔.๓ บุคลากร และแกนนำในพื้นที่ เป้าหมายตำบล ๔.๔ ทีมสุขภาพระดับตำบล ๔.๕ ตัวแทน อสม. ๔.๖ วิทยากรและทีมงานผู้จัดงาน มหกรรมสุขภาพชุมชนจังหวัดนครสวรรค์ รวม ๑,๒๙๐ คน	-	๕๐๐,๐๐๐	๕๐๐,๐๐๐	เครือข่ายสุขภาพประชาชน ได้รับการ ส่งเสริม พัฒนาศักยภาพและสนับสนุน ให้เข้ามาเป็นเครือข่ายร่วมในการ จัดการด้านสุขภาพ	กองส่งเสริม คุณภาพชีวิต

แผนพัฒนาสามปี (พ.ศ.๒๕๕๗-๒๕๕๙) ส่วนที่ ๕ บัญชีโครงการพัฒนา

ยุทธศาสตร์ที่ ๔ ยุทธศาสตร์คุณภาพชีวิตและสิ่งแวดล้อม

หมายเหตุ งบประมาณและที่มาที่ไม่ได้ระบุไว้เป็นงบประมาณของ อบจ.นครสวรรค์

๔. ยุทธศาสตร์คุณภาพชีวิตและสิ่งแวดล้อม

๔.๒ แนวทางการส่งเสริมด้านสาธารณสุขและสถานบริการด้านสาธารณสุขให้ได้รับการพัฒนาและมีมาตรฐานในการบริการประชาชน

ที่	โครงการ	วัตถุประสงค์	เป้าหมาย (ผลผลิตของโครงการ)	งบประมาณและที่มา			ผลลัพธ์ที่คาดว่าจะได้รับ	หน่วยงาน ที่รับผิดชอบ
				๒๕๕๗ (บาท)	๒๕๕๘ (บาท)	๒๕๕๙ (บาท)		
๗	สนับสนุนหน่วยงานอื่นในการส่งเสริมด้านสาธารณสุขและสถานบริการด้านสาธารณสุข จำนวน ๖ รายการ							
	๑. อุดหนุนสมาคมอาสาสมัครสาธารณสุขจังหวัดนครสวรรค์ โครงการพัฒนาศักยภาพประธานชมรมอาสาสมัครสาธารณสุขระดับโรงพยาบาลส่งเสริมสุขภาพระดับตำบล โรงพยาบาลส่งเสริมสุขภาพระดับตำบล เพื่อเป็นแกนหลักในระดับหมู่บ้านในการดำเนินงานตำบลจัดการด้านสุขภาพดี ด้วยวิถีชุมชน ประจำปี ๒๕๕๗ (เสนอโดย ส่วนราชการ/กองส่งเสริมฯ)	เพื่อพัฒนาศักยภาพของประธานชมรมอาสาสมัครสาธารณสุขประจำหมู่บ้านระดับโรงพยาบาลส่งเสริมสุขภาพระดับตำบลทุกแห่งในการปฏิบัติงานระดับชุมชน อย่างบูรณาการกับทุกภาคส่วนอย่างสอดคล้องกับวิถีชีวิตของชุมชน	อุดหนุนสมาคมอาสาสมัครสาธารณสุขจังหวัดนครสวรรค์ โครงการพัฒนาศักยภาพประธานชมรมอาสาสมัครสาธารณสุขระดับโรงพยาบาลส่งเสริมสุขภาพระดับตำบลเพื่อเป็นแกนหลักในระดับตำบลในการดำเนินงานจัดการด้านสุขภาพดี ด้วยวิถีชุมชน ประจำปี ๒๕๕๗	๓๔๒,๓๕๐	-	-	ประธานชมรมอาสาสมัครสาธารณสุขประจำหมู่บ้านได้รับการพัฒนาเสริมสร้างศักยภาพการปฏิบัติงานระดับชุมชนและสามารถบูรณาการกับทุกภาคส่วนในการดำเนินงานจัดการด้านสุขภาพ	กองส่งเสริมคุณภาพชีวิต
	๒. อุดหนุนโรงพยาบาลส่งเสริมสุขภาพตำบลบ้านสายลำโพงเหนือ อำเภอนาทะโก จังหวัดนครสวรรค์ โครงการก่อสร้างอาคารแพทย์แผนไทย (เสนอโดย ส่วนราชการ/กองส่งเสริมฯ)	เพื่อให้ประชาชนที่มาใช้บริการมีอาคารสถานที่ในการรักษาพยาบาลที่เหมาะสมและปลอดภัย	อุดหนุนโรงพยาบาลส่งเสริมสุขภาพตำบลบ้านสายลำโพงเหนือ โครงการก่อสร้างอาคารแพทย์แผนไทย	๓๙๔,๐๐๐	-	-	ประชาชนที่มาใช้บริการมีอาคารสถานที่ในการรักษาพยาบาลที่เหมาะสมและปลอดภัย	กองส่งเสริมคุณภาพชีวิต

แผนพัฒนาสามปี (พ.ศ.๒๕๕๗-๒๕๕๙) ส่วนที่ ๕ บัญชีโครงการพัฒนา

ยุทธศาสตร์ที่ ๔ ยุทธศาสตร์คุณภาพชีวิตและสิ่งแวดล้อม

หมายเหตุ งบประมาณและที่มาที่ไม่ได้ระบุไว้เป็นงบประมาณของ อบจ.นครสวรรค์

๔. ยุทธศาสตร์คุณภาพชีวิตและสิ่งแวดล้อม

๔.๒ แนวทางการส่งเสริมด้านสาธารณสุขและสถานบริการด้านสาธารณสุขให้ได้รับการพัฒนาและมีมาตรฐานในการบริการประชาชน

ที่	โครงการ	วัตถุประสงค์	เป้าหมาย (ผลผลิตของโครงการ)	งบประมาณและที่มา			ผลลัพธ์ที่คาดว่าจะได้รับ	หน่วยงาน ที่รับผิดชอบ
				๒๕๕๗ (บาท)	๒๕๕๘ (บาท)	๒๕๕๙ (บาท)		
๓.	อุดหนุนโรงพยาบาลแก้มเลียว โครงการพัฒนาศูนย์สุขภาพปอด โรงพยาบาลแก้มเลียว อำเภอกำเลียว จังหวัดนครสวรรค์ (เสนอโดย ส่วนราชการ/กองส่งเสริมฯ)	เพื่อให้ประชาชนที่มาใช้บริการได้รับการ บริการด้วยเครื่องมือทางการแพทย์ที่ ทันสมัยและมีประสิทธิภาพ	อุดหนุนโรงพยาบาลแก้มเลียว โครงการพัฒนาศูนย์สุขภาพปอด โรงพยาบาลแก้มเลียว ในการจัดหา ครุภัณฑ์ทางการแพทย์ ๒ รายการ ๑. เครื่องตรวจสมรรถภาพปอด ๒. เครื่องวัดเปอร์เซ็นต์ความอิ่มตัว ออกซิเจนในเลือด	๓๐๐,๐๐๐	-	-	ประชาชนที่มาใช้บริการได้รับการ บริการด้วยเครื่องมือทางการแพทย์ ที่ทันสมัยและมีประสิทธิภาพ	กองส่งเสริม คุณภาพชีวิต
๔.	อุดหนุนศูนย์สุขภาพชุมชนเมืองสะพานดำ โรงพยาบาลสวรรคตประชารักษ์ อำเภอมืองนครสวรรค์ จังหวัดนครสวรรค์ โครงการจัดหาครุภัณฑ์ทางการแพทย์ (เสนอโดย ส่วนราชการ/กองส่งเสริมฯ)	เพื่อให้ประชาชนที่มาใช้บริการได้รับการ บริการด้วยเครื่องมือทางการแพทย์ที่ ทันสมัยและมีประสิทธิภาพ	อุดหนุนศูนย์สุขภาพชุมชนเมืองสะพานดำ โรงพยาบาลสวรรคตประชารักษ์ ในการจัดหาครุภัณฑ์ทางการแพทย์ ๑. เครื่องวัดความดันโลหิตแบบอัตโนมัติ แบบสอดแขนปรีนกระดาษ ๒. เครื่องชั่งน้ำหนัก วัดส่วนสูง และคำนวณ BMI แบบอัตโนมัติ ปรีนกระดาษ ๓. โต๊ะและเก้าอี้	๒๑๕,๐๐๐	-	-	ประชาชนที่มาใช้บริการได้รับการ บริการด้วยเครื่องมือทางการแพทย์ ที่ทันสมัยและมีประสิทธิภาพ	กองส่งเสริม คุณภาพชีวิต

แผนพัฒนาสามปี (พ.ศ.๒๕๕๗-๒๕๕๙) ส่วนที่ ๕ บัญชีโครงการพัฒนา

ยุทธศาสตร์ที่ ๔ ยุทธศาสตร์คุณภาพชีวิตและสิ่งแวดล้อม

หมายเหตุ งบประมาณและที่มาที่ไม่ได้ระบุไว้เป็นงบประมาณของ อบจ.นครสวรรค์

๔. ยุทธศาสตร์คุณภาพชีวิตและสิ่งแวดล้อม

๔.๒ แนวทางการส่งเสริมด้านสาธารณสุขและสถานบริการด้านสาธารณสุขให้ได้รับการพัฒนาและมีมาตรฐานในการบริการประชาชน

ที่	โครงการ	วัตถุประสงค์	เป้าหมาย (ผลผลิตของโครงการ)	งบประมาณและที่มา			ผลลัพธ์ที่คาดว่าจะได้รับ	หน่วยงาน ที่รับผิดชอบ
				๒๕๕๗ (บาท)	๒๕๕๘ (บาท)	๒๕๕๙ (บาท)		
๕.	อุดหนุนสำนักงานสาธารณสุขจังหวัดนครสวรรค์ โครงการเฝ้าระวังน้ำบริโภคในโรงเรียนสู่สุขภาพที่ดี ประจำปี ๒๕๕๗ ทบทวนแผนพัฒนาสามปี (พ.ศ.๒๕๕๖-๒๕๕๘) (เสนอโดย ส่วนราชการ/กองส่งเสริมฯ)	๑. เพื่อสร้างสุขนิสัยที่ดีให้เยาวชนในจังหวัดนครสวรรค์ ๒. เพื่อลดอัตราการติดเชื้อจากโรคติดต่อจากทางเดินอาหาร	อุดหนุนสำนักงานสาธารณสุขจังหวัดนครสวรรค์ ในการเก็บตัวอย่างน้ำในโรงเรียนเป้าหมายในเขตพื้นที่การศึกษา ๓ และการประชาสัมพันธ์วิธีการดูแลตู้น้ำในโรงเรียนและการล้างมือให้สะอาด และเรื่องจุลินทรีย์ให้กับโรงเรียนเป้าหมาย	๓๐๐,๐๐๐	-	-	๑. นักเรียนในโรงเรียนเป้าหมายได้ดื่มน้ำที่สะอาด มีคุณภาพ ๒. นักเรียนในโรงเรียนเป้าหมายปลอดภัยจากโรคระบาดจากทางเดินอาหาร ๓. ประชาชนในเขตโรงเรียนเป้าหมายมีสุขภาพที่ดี ปลอดภัยจากการติดเชื้อจากโรคติดต่อที่เกิดจากทางเดินอาหาร	กองส่งเสริม คุณภาพชีวิต
๖.	อุดหนุนศูนย์ฝึกอบรมและพัฒนาสุขภาพภาคประชาชนภาคเหนือ จังหวัดนครสวรรค์ โครงการเสริมสร้างพลังชีวิตสำหรับผู้สูงอายุ โดยการมีส่วนร่วมของภาคีเครือข่าย จังหวัดนครสวรรค์ ทบทวนแผนพัฒนาสามปี (พ.ศ.๒๕๕๖-๒๕๕๘) (เสนอโดย ส่วนราชการ/กองส่งเสริมฯ)	๑. เพื่อให้ผู้สูงอายุมีความรู้ในด้านการสร้างสุขภาพใจ กายและจิตวิญญาณ ๒. เพื่อให้ผู้สูงอายุมีทักษะในการดำเนินชีวิตอย่างมีคุณค่าสร้างความสุขตามวัย ๓. เพื่อให้ผู้สูงอายุเชื่อมั่นศักยภาพในการพึ่งพาตนเอง	อุดหนุนศูนย์ฝึกอบรมและพัฒนาสุขภาพภาคประชาชนภาคเหนือ จังหวัดนครสวรรค์ โครงการเสริมสร้างพลังชีวิตสำหรับผู้สูงอายุ โดยการมีส่วนร่วมของภาคีเครือข่าย จังหวัดนครสวรรค์ ในการดำเนินงาน ๑. จัดประชุมคณะทำงานและทีมงาน ๒. อบรมผู้สูงอายุกลุ่มเป้าหมาย ๓. จัดเวทีพลังผู้สูงอายุและผู้นำชุมชน ๔. ปรับปรุงสภาพแวดล้อมของผู้สูงอายุ ๕. ติดตามประเมินผล	๒๐๐,๐๐๐	-	-	๑. กลุ่มเป้าหมายสามารถเป็นต้นแบบการใช้ชีวิตของครอบครัวชุมชน ๒. กลุ่มเป้าหมายเป็นกลุ่มพลังจิตอาสาในการขับเคลื่อนกลุ่มผู้สูงอายุอื่นๆ ในชุมชน ๓. เกิดเครือข่ายการพัฒนาเมืองนครสวรรค์เพื่อดำเนินกิจกรรมที่เป็นประโยชน์ต่อสังคม ๔. เกิดการบูรณาการของหน่วยงานในการสนับสนุนสร้างสังคมผู้สูงอายุ จังหวัดนครสวรรค์	กองส่งเสริม คุณภาพชีวิต

แผนพัฒนาสามปี (พ.ศ.๒๕๕๗-๒๕๕๙) ส่วนที่ ๕ บัญชีโครงการพัฒนา

ยุทธศาสตร์ที่ ๔ ยุทธศาสตร์คุณภาพชีวิตและสิ่งแวดล้อม

หมายเหตุ งบประมาณและที่มาที่ไม่ได้ระบุไว้เป็นงบประมาณของ อบจ.นครสวรรค์

๔. ยุทธศาสตร์คุณภาพชีวิตและสิ่งแวดล้อม

๔.๒ แนวทางการส่งเสริมด้านสาธารณสุขและสถานบริการด้านสาธารณสุขให้ได้รับการพัฒนาและมีมาตรฐานในการบริการประชาชน

ที่	โครงการ	วัตถุประสงค์	เป้าหมาย (ผลผลิตของโครงการ)	งบประมาณและที่มา			ผลลัพธ์ที่คาดว่าจะได้รับ	หน่วยงาน ที่รับผิดชอบ
				๒๕๕๗ (บาท)	๒๕๕๘ (บาท)	๒๕๕๙ (บาท)		

๔. ยุทธศาสตร์คุณภาพชีวิตและสิ่งแวดล้อม

๔.๓ แนวทางการส่งเสริมและสนับสนุนการป้องกันและแก้ไขปัญหายาเสพติด

ที่	โครงการ	วัตถุประสงค์	เป้าหมาย (ผลผลิตของโครงการ)	งบประมาณและที่มา			ผลลัพธ์ที่คาดว่าจะได้รับ	หน่วยงาน ที่รับผิดชอบ
				๒๕๕๗ (บาท)	๒๕๕๘ (บาท)	๒๕๕๙ (บาท)		
๑	รณรงค์ป้องกันต้านภัยยาเสพติด ทบทวนจากแผนพัฒนาสามปี (พ.ศ.๒๕๕๖-๒๕๕๘)	๑. เพื่อแก้ไขปัญหากลุ่มเสี่ยงและป้องกัน ไม่ให้เกิดผู้เสพติดรายใหม่และสร้างภูมิ คุ้มกันในนักเรียน นักศึกษา เยาวชนและ ประชาชน ๒. เพื่อให้กระตุ้นให้นักเรียน นักศึกษา เยาวชนและประชาชนเกิดความตระหนัก และเข้ามามีส่วนร่วมในการแก้ไขปัญหา ยาเสพติด ๓. เพื่อสร้างแนวร่วมในการป้องกันและ แก้ไขปัญหายาเสพติดอย่างเป็นระบบ	๑. จัดกิจกรรมและสื่อประชาสัมพันธ์ ต้านภัยยาเสพติด ๒. จัดอบรมให้ความรู้และ/หรือศึกษา ดูงานให้แก่ นักเรียน นักศึกษา เยาวชน และประชาชนทั่วไป จำนวน ๑๕ รุ่น รุ่นละ ๒๐๐ คน รวม ๓,๐๐๐ คน	๒,๐๐๐,๐๐๐	๒,๐๐๐,๐๐๐	๒,๐๐๐,๐๐๐	๑. นักเรียน นักศึกษา เยาวชนและ ประชาชนเป็นแกนนำในการป้องกัน และต่อต้านการแพร่ระบาดของของ ยาเสพติดในสถานศึกษาและในชุมชน ๒. นักเรียน นักศึกษา เยาวชนและ ประชาชนได้รับการพัฒนาคุณภาพชีวิต ทักษะทางความคิด สร้างภูมิคุ้มกัน ทางด้านร่างกายจิตใจและมีเครือข่าย ในการป้องกันและแก้ไขปัญหา ยาเสพติด	กองส่งเสริม คุณภาพชีวิต
๒	สร้างทางชีวิตใหม่ให้ครอบครัวอบอุ่น ทบทวนจากแผนพัฒนาสามปี (พ.ศ.๒๕๕๖-๒๕๕๘)	๑. เพื่อปรับเปลี่ยนทัศนคติความคิด ในการใช้ชีวิตของวัยรุ่นผู้กระทำความผิด ให้เข้าใจตนเอง และมีการดำเนินชีวิต ที่เหมาะสม ๒. เพื่อส่งเสริมให้เกิดความเข้าใจ ระหว่างสมาชิกในครอบครัว	จัดอบรมกลุ่มเด็กและเยาวชนและ ครอบครัวของผู้กระทำความผิด คดียาเสพติดและทั่วไปที่อยู่ในเกณฑ์ ไม่ร้ายแรง ปีละ ๓ รุ่น จำนวน ๙๐ คน รวม ๒๗๐ คน	๖๐๐,๐๐๐	๖๐๐,๐๐๐	๖๐๐,๐๐๐	กลุ่มเด็กและเยาวชนผู้กระทำความผิด ไม่มีประวัติการกระทำความผิดซ้ำ	กองส่งเสริม คุณภาพชีวิต
๓	สนับสนุนหน่วยงานอื่นในการดำเนินงาน							

แผนพัฒนาสามปี (พ.ศ.๒๕๕๗-๒๕๕๙) ส่วนที่ ๕ บัญชีโครงการพัฒนา

ยุทธศาสตร์ที่ ๔ ยุทธศาสตร์คุณภาพชีวิตและสิ่งแวดล้อม

หมายเหตุ งบประมาณและที่มาที่ไม่ได้ระบุไว้เป็นงบประมาณของ อบจ.นครสวรรค์

๔. ยุทธศาสตร์คุณภาพชีวิตและสิ่งแวดล้อม

๔.๓ แนวทางการส่งเสริมและสนับสนุนการป้องกันและแก้ไขปัญหายาเสพติด

ที่	โครงการ	วัตถุประสงค์	เป้าหมาย (ผลผลิตของโครงการ)	งบประมาณและที่มา			ผลลัพธ์ที่คาดว่าจะได้รับ	หน่วยงาน ที่รับผิดชอบ
				๒๕๕๗ (บาท)	๒๕๕๘ (บาท)	๒๕๕๙ (บาท)		
	ด้านการป้องกันและแก้ไขปัญหายาเสพติด จำนวน ๔ รายการ ๑. อุดหนุนศูนย์อำนวยการพลังแผ่นดิน เอาชนะยาเสพติดจังหวัดนครสวรรค์ (ศพส.จ.นว.) โครงการดำเนินการป้องกันและแก้ไขปัญหา ยาเสพติด/การจัดระเบียบสังคมเชิงรุก ทบทวนจากแผนพัฒนาสามปี (พ.ศ.๒๕๕๖-๒๕๕๘)	เพื่อป้องกันการแพร่ระบาดของยาเสพติด ในชุมชนและสถานศึกษาในจังหวัดนครสวรรค์	อุดหนุน ศตส.จ.นว. ในการดำเนินงาน ป้องกันและแก้ไขปัญหายาเสพติด/ การจัดระเบียบสังคมเชิงรุก	๕๐๐,๐๐๐	-	-	ประชาชนและเยาวชนไม่ตกเป็นเหยื่อ ยาเสพติด และมีบทบาทร่วมเฝ้าระวัง การแพร่ระบาดของยาเสพติด ในชุมชนและในสถานศึกษา ของตนเองได้	กองส่งเสริม คุณภาพชีวิต
	๒. อุดหนุนสถานีตำรวจภูธรชุมตาบง โครงการฝึกอบรมประชาชนและเยาวชน ร่วมใจต้านภัยยาเสพติด (เสนอโดย ส่วนราชการ/กองส่งเสริมฯ)	๑. เพื่อส่งเสริมให้ประชาชน เยาวชน และเด็ก มีส่วนร่วมในการป้องกันและแก้ไข ปัญหาเสพติดในสังคม ๒. เพื่อให้ประชาชน เยาวชนและเด็ก เคารพกฎหมายและเป็นพลเมืองดี ของสังคม	อุดหนุนสถานีตำรวจภูธรชุมตาบง โครงการฝึกอบรมประชาชนและเยาวชน ร่วมใจต้านภัยยาเสพติด	๑๒๗,๐๐๐	-	-	๑. ประชาชน เยาวชน และเด็ก ได้มีส่วนร่วมในการป้องกันและแก้ไข ปัญหาเสพติดในสังคม ๒. ประชาชน เยาวชนและเด็ก เคารพกฎหมายและเป็นพลเมืองดี ของสังคม	กองส่งเสริม คุณภาพชีวิต
	๓. อุดหนุนสถานีตำรวจภูธรตากฟ้า โครงการสร้างภูมิคุ้มกันและป้องกันยาเสพติด	๑. เพื่อส่งเสริมให้นักเรียน นักศึกษา ของสถานศึกษาในพื้นที่อำเภอตากฟ้า	อุดหนุนสถานีตำรวจภูธรชุมตาบง โครงการสร้างภูมิคุ้มกันและป้องกัน	๒๐๐,๐๐๐	-	-	๑. นักเรียน นักศึกษาของสถานศึกษา ในพื้นที่อำเภอตากฟ้า ได้มีส่วนร่วม	กองส่งเสริม คุณภาพชีวิต

แผนพัฒนาสามปี (พ.ศ.๒๕๕๗-๒๕๕๙) ส่วนที่ ๕ บัญชีโครงการพัฒนา

ยุทธศาสตร์ที่ ๔ ยุทธศาสตร์คุณภาพชีวิตและสิ่งแวดล้อม

หมายเหตุ งบประมาณและที่มาที่ไม่ได้ระบุไว้เป็นงบประมาณของ อบจ.นครสวรรค์

๔. ยุทธศาสตร์คุณภาพชีวิตและสิ่งแวดล้อม

๔.๓ แนวทางการส่งเสริมและสนับสนุนการป้องกันและแก้ไขปัญหายาเสพติด

ที่	โครงการ	วัตถุประสงค์	เป้าหมาย (ผลผลิตของโครงการ)	งบประมาณและที่มา			ผลลัพธ์ที่คาดว่าจะได้รับ	หน่วยงาน ที่รับผิดชอบ
				๒๕๕๗ (บาท)	๒๕๕๘ (บาท)	๒๕๕๙ (บาท)		
	ประจำปีงบประมาณ ๒๕๕๗ (เสนอโดย ส่วนราชการ/กองส่งเสริมฯ)	มีส่วนร่วมในการป้องกันและแก้ไขปัญหา ยาเสพติดในสถานศึกษา ๒. เพื่อให้นักเรียน นักศึกษาของสถานศึกษา ในพื้นที่อำเภอตากฟ้า เคารพกฎหมายและ เป็นพลเมืองดีของสังคม	ยาเสพติด ประจำปีงบประมาณ ๒๕๕๗				ในการป้องกันและแก้ไขปัญหา ยาเสพติดในสังคม ๒. นักเรียน นักศึกษาของสถานศึกษา ในพื้นที่อำเภอตากฟ้า เคารพกฎหมาย และเป็นพลเมืองดีของสังคม	
	๔. สนับสนุน/อุดหนุนหน่วยงานอื่น ในการส่งเสริมและสนับสนุนการป้องกัน และแก้ไขปัญหายาเสพติด ทบทวนจากแผนพัฒนาสามปี (พ.ศ.๒๕๕๖-๒๕๕๘)	เพื่อส่งเสริมให้ประชาชน เยาวชนและเด็ก มีส่วนร่วมในการป้องกันและแก้ไขปัญหา ยาเสพติดในสังคม	สนับสนุน/อุดหนุนหน่วยงานอื่น ในการส่งเสริมและสนับสนุน การป้องกันและแก้ไขปัญหายาเสพติด	-	๑๐๐,๐๐๐	๑๐๐,๐๐๐	ประชาชน เยาวชนและเด็ก มีส่วนร่วม ในการป้องกันและแก้ไขปัญหา ยาเสพติดในสังคม	กองส่งเสริม คุณภาพชีวิต

๔. ยุทธศาสตร์คุณภาพชีวิตและสิ่งแวดล้อม

๔.๔ แนวทางการส่งเสริมและพัฒนาศักยภาพชุมชน องค์กรประชาชน มีการบริหารจัดการในการประกอบอาชีพตามแนวทางปรัชญาเศรษฐกิจพอเพียง

ที่	โครงการ	วัตถุประสงค์	เป้าหมาย (ผลผลิตของโครงการ)	งบประมาณและที่มา			ผลลัพธ์ที่คาดว่าจะได้รับ	หน่วยงาน ที่รับผิดชอบ
				๒๕๕๗ (บาท)	๒๕๕๘ (บาท)	๒๕๕๙ (บาท)		
๑	ก่อสร้างลานตาก ค.ส.ล.และอาคารเก็บพืชผล ทางการเกษตร หมู่ที่ ๕ ตำบลโพธิ์ประสาท อำเภอไพศาลี จังหวัดนครสวรรค์ (เสนอโดย กกก.ประสานแผนพัฒนาระดับจังหวัด) (เสนอโดย หน่วยงานอื่น/กองช่าง)	๑. เพื่อให้เกษตรกรมีลานตากพืชผล ทางการเกษตรและสถานที่จัดเก็บพืชผล ทางการเกษตรภายในตำบล ๒. เพื่อเพิ่มประสิทธิภาพในการแปรรูป พืชผลทางการเกษตรให้มีคุณภาพสูงขึ้น	ก่อสร้างลานตาก ค.ส.ล. และอาคาร เก็บพืชผลทางการเกษตร จำนวน ๑ แห่ง รายละเอียดตามแบบที่ อบจ.กำหนด	๕,๐๐๐,๐๐๐	-	-	๑. เกษตรกรมีลานตากพืชผล ทางการเกษตรและมีสถานที่จัดเก็บ ภายในตำบล ๒. ผลผลิตทางการเกษตรได้รับการ แปรรูปที่ได้มาตรฐาน และมีคุณภาพ	กองส่งเสริม คุณภาพชีวิต/ กองช่าง
๒	อบรมเกษตรกรอินทรีย์ วิถีพอเพียง ทบทวนจากแผนพัฒนาสามปี (พ.ศ.๒๕๕๖-๒๕๕๘)	เพื่อให้เกษตรกร ผู้นำชุมชนและประชาชน ผู้สนใจได้รับความรู้ในการทำการเกษตร ผสมผสาน และเพื่อเป็นการลดต้นทุน การผลิต	จัดอบรมเชิงปฏิบัติการให้ความรู้วิธี ทำการเกษตรอินทรีย์ตามหลักปรัชญา เศรษฐกิจพอเพียงให้แก่เกษตรกร ผู้นำชุมชน และประชาชนผู้สนใจ ในจังหวัดนครสวรรค์ จำนวน ๕ รุ่นๆ ละ ๒๐๐ คน/ปี	๕๕๐,๐๐๐	๕๕๐,๐๐๐	๕๕๐,๐๐๐	เกษตรกร ผู้นำชุมชนและประชาชน ผู้สนใจในจังหวัดนครสวรรค์ได้รับ ความรู้ในการทำการเกษตรผสมผสาน เพื่อเป็นการลดต้นทุนการผลิต	กองช่าง
๓	ส่งเสริมการเรียนรู้กลุ่มสตรีและกลุ่มผู้นำชุมชน ระดับอำเภอให้เข้มแข็งตามแนวปรัชญา เศรษฐกิจพอเพียง ทบทวนจากแผนพัฒนาสามปี (พ.ศ.๒๕๕๖-๒๕๕๘)	เพื่อให้กลุ่มสตรีและกลุ่มผู้นำชุมชน ได้รับความรู้เกิดการเรียนรู้และเสริมสร้าง ความเข้มแข็งของชุมชนตามแนวทาง ปรัชญาเศรษฐกิจพอเพียง	จัดอบรมการพัฒนาทักษะให้แก่ กลุ่มสตรีและกลุ่มผู้นำชุมชน ในจังหวัดนครสวรรค์	๒,๐๐๐,๐๐๐	๑,๕๐๐,๐๐๐	๑,๕๐๐,๐๐๐	ผู้เข้ารับการอบรมได้รับความรู้ เกิดการเรียนรู้ และเสริมสร้างความ เข้มแข็งของชุมชน	กองส่งเสริม คุณภาพชีวิต

แผนพัฒนาสามปี (พ.ศ.๒๕๕๗-๒๕๕๙) ส่วนที่ ๕ บัญชีโครงการพัฒนา

ยุทธศาสตร์ที่ ๔ ยุทธศาสตร์คุณภาพชีวิตและสิ่งแวดล้อม

หมายเหตุ งบประมาณและที่มาที่ไม่ได้ระบุไว้เป็นงบประมาณของ อบจ.นครสวรรค์

๔. ยุทธศาสตร์คุณภาพชีวิตและสิ่งแวดล้อม

๔.๔ แนวทางการส่งเสริมและพัฒนาศักยภาพชุมชน องค์กรประชาชน มีการบริหารจัดการในการประกอบอาชีพตามแนวทางปรัชญาเศรษฐกิจพอเพียง

ที่	โครงการ	วัตถุประสงค์	เป้าหมาย (ผลผลิตของโครงการ)	งบประมาณและที่มา			ผลลัพธ์ที่คาดว่าจะได้รับ	หน่วยงาน ที่รับผิดชอบ
				๒๕๕๗ (บาท)	๒๕๕๘ (บาท)	๒๕๕๙ (บาท)		
๔	ฝึกอบรมอาชีพ สร้างงาน สร้างรายได้ ทบทวนจากแผนพัฒนาสามปี (พ.ศ.๒๕๕๖-๒๕๕๘)	ผู้เข้ารับการอบรมเกิดทักษะในการประกอบอาชีพตามความสนใจและเหมาะสม	จัดการฝึกอบรมอาชีพเสริมให้แก่กลุ่มเกษตรกร กลุ่มแม่บ้านและประชาชนที่สนใจ จำนวน ๘๐๐ คน / ปี	๒,๒๐๐,๐๐๐	๒,๒๐๐,๐๐๐	๒,๒๐๐,๐๐๐	ผู้เข้ารับการอบรมมีทักษะในการประกอบอาชีพและนำไปสร้างงานสร้างรายได้ให้แก่ตนเองและครอบครัว	กองส่งเสริม คุณภาพชีวิต
๕	ส่งเสริมการเรียนรู้การพัฒนาศักยภาพ กลุ่มสตรี กลุ่มแม่บ้าน กลุ่มผู้นำชุมชน และภาคประชาชน (เสนอโดย กกก.ประสานแผนพัฒนาระดับจังหวัด) ทบทวนจากแผนพัฒนาสามปี (พ.ศ.๒๕๕๖-๒๕๕๘)	เพื่อส่งเสริมและพัฒนาให้กลุ่มสตรี กลุ่มแม่บ้าน กลุ่มผู้นำชุมชน และภาคประชาชน ให้มีศักยภาพสามารถ เป็นแกนนำด้านอาชีพและนำความรู้ มาพัฒนาตนเองและท้องถิ่น	จัดอบรมและ/หรือศึกษาดูงานด้าน การส่งเสริมและพัฒนาอาชีพให้แก่ กลุ่มสตรี กลุ่มแม่บ้าน กลุ่มผู้นำชุมชน และภาคประชาชนในจังหวัดนครสวรรค์ จำนวน ๖ รุ่นๆ ละ ๓๐๐ คน	๘,๒๕๐,๐๐๐	๓,๐๐๐,๐๐๐	๓,๐๐๐,๐๐๐	กลุ่มสตรี กลุ่มแม่บ้าน กลุ่มผู้นำชุมชน และภาคประชาชน มีความรู้และ ศักยภาพสามารถเป็นแกนนำด้าน อาชีพและสามารถนำมาพัฒนาตนเอง และท้องถิ่นให้เจริญก้าวหน้าขึ้น	กองส่งเสริม คุณภาพชีวิต
๖	เสริมสร้างบทบาทสตรีจังหวัดนครสวรรค์ ทบทวนจากแผนพัฒนาสามปี (พ.ศ.๒๕๕๖-๒๕๕๘)	๑. เพื่อส่งเสริมและพัฒนาให้สตรีมีบทบาท ทางสังคมและมีส่วนร่วมในการพัฒนา ท้องถิ่นได้อย่างมีประสิทธิภาพ ๒. เพื่อส่งเสริมกลุ่มสตรีให้มีบทบาทและ สิทธิเท่าเทียมชายในทุกเวทีอย่างเป็น รูปธรรม	จัดอบรมและ/หรือศึกษาดูงานด้าน บทบาทภาวะผู้นำ และการเสริมสร้าง บทบาทของสตรีให้แก่ กลุ่มสตรี ผู้นำชุมชนสตรี กลุ่มเยาวชนสตรี จำนวน ๑ รุ่นๆ ละ ๓๐๐ คน	๕๐๐,๐๐๐	๕๐๐,๐๐๐	๕๐๐,๐๐๐	๑.กลุ่มสตรี ผู้นำชุมชนสตรี กลุ่มเยาวชนสตรีมีบทบาทและภาวะ ผู้นำในการมีส่วนร่วมพัฒนาท้องถิ่น ได้อย่างมีประสิทธิภาพเพิ่มขึ้น ๒. กลุ่มสตรีได้รับการส่งเสริมให้มี สิทธิเท่าเทียมชายและมีบทบาท ในทุกเวทีอย่างเป็นรูปธรรม	กองส่งเสริม คุณภาพชีวิต

แผนพัฒนาสามปี (พ.ศ.๒๕๕๗-๒๕๕๙) ส่วนที่ ๕ บัญชีโครงการพัฒนา

ยุทธศาสตร์ที่ ๔ ยุทธศาสตร์คุณภาพชีวิตและสิ่งแวดล้อม

หมายเหตุ งบประมาณและที่มาที่ไม่ได้ระบุไว้เป็นงบประมาณของ อบจ.นครสวรรค์

๔. ยุทธศาสตร์คุณภาพชีวิตและสิ่งแวดล้อม

๔.๔ แนวทางการส่งเสริมและพัฒนาศักยภาพชุมชน องค์กรประชาชน มีการบริหารจัดการในการประกอบอาชีพตามแนวทางปรัชญาเศรษฐกิจพอเพียง

ที่	โครงการ	วัตถุประสงค์	เป้าหมาย (ผลผลิตของโครงการ)	งบประมาณและที่มา			ผลลัพธ์ที่คาดว่าจะได้รับ	หน่วยงาน ที่รับผิดชอบ
				๒๕๕๗ (บาท)	๒๕๕๘ (บาท)	๒๕๕๙ (บาท)		
๗	ถนนคนเดิน ทบทวนจากแผนพัฒนาสามปี (พ.ศ.๒๕๕๖-๒๕๕๘)	เพื่อให้ผู้ประกอบการมีแหล่งจำหน่ายสินค้าและประชาชนมีแหล่งซื้อสินค้าราคาถูกในชุมชนของจังหวัดนครสวรรค์	จัดงานถนนคนเดินส่งเสริมอาชีพ วิถีชีวิตชุมชน จำนวน ๑ ครั้ง/ปี	๓๐๐,๐๐๐	๓๐๐,๐๐๐	๓๐๐,๐๐๐	ผู้ประกอบการมีแหล่งจำหน่ายสินค้าและประชาชนมีแหล่งซื้อสินค้าราคาถูกในชุมชน	กองส่งเสริม คุณภาพชีวิต
๘	พัฒนาศักยภาพกลุ่มอาชีพและชุมชน จังหวัดนครสวรรค์สู่ประชาคมเศรษฐกิจ อาเซียน (AEC) (เสนอโดย ส่วนราชการ/กองส่งเสริมฯ)	เพื่อให้ประชาชนในชุมชนได้รับการพัฒนาและเสริมสร้างศักยภาพในการผลิตสินค้าและปรับปรุงคุณภาพสินค้าให้ได้มาตรฐาน	จัดฝึกอบรมให้ความรู้การพัฒนาทักษะด้านอาชีพต่างๆ และการเพิ่มศักยภาพการผลิต การปรับปรุงคุณภาพสินค้าให้ได้มาตรฐาน	๑๐๐,๐๐๐	๑๐๐,๐๐๐	๑๐๐,๐๐๐	ประชาชนในชุมชนได้รับการพัฒนาและเสริมสร้างศักยภาพในการผลิตสินค้าและปรับปรุงคุณภาพสินค้าให้ได้มาตรฐาน	กองส่งเสริม คุณภาพชีวิต
๙	เพิ่มประสิทธิภาพปราชญ์ชาวบ้าน และประชาชนทั่วไปตามแนวทางปรัชญา เศรษฐกิจพอเพียง ทบทวนจากแผนพัฒนาสามปี (พ.ศ.๒๕๕๖-๒๕๕๘)	เพื่อให้ปราชญ์ชาวบ้านและประชาชนทั่วไปได้รับความรู้ และมีการแลกเปลี่ยนเรียนรู้ทางด้านประสบการณ์และความรู้ด้านต่างๆตามแนวทางปรัชญาเศรษฐกิจพอเพียง	จัดฝึกอบรมและ/หรือศึกษาดูงาน ให้แก่ปราชญ์ชาวบ้านและประชาชน ทั่วไปในจังหวัดนครสวรรค์	๒๐๐,๐๐๐	๒๐๐,๐๐๐	๒๐๐,๐๐๐	ปราชญ์ชาวบ้านและประชาชนทั่วไป ได้รับความรู้ และแลกเปลี่ยนเรียนรู้ ทางด้านประสบการณ์และความรู้ ด้านต่างๆ ตามแนวทางปรัชญา เศรษฐกิจพอเพียง	กองส่งเสริม คุณภาพชีวิต
๑๐	ส่งเสริมสนับสนุนด้านการผลิตและการตลาด กลุ่มเกษตรกรจังหวัดนครสวรรค์ (เสนอโดย ส่วนราชการ/กองส่งเสริมฯ)	๑. เพื่อพัฒนาศักยภาพเกษตรกร ให้สามารถพัฒนาผลผลิตได้อย่างมี ประสิทธิภาพและต่อเนื่อง ๒. เพื่อให้เกษตรกร ได้มีช่องทางจำหน่าย สินค้าทางการเกษตรให้แก่ผู้บริโภคได้ โดยตรง และผู้บริโภคสามารถซื้อสินค้า ราคาถูก	๑.จัดงานเทศกาลมะลิชาวสะพรั่ง ฝรั่งอ้อย กิจกรรมประกวดผลไม้ต่างๆ ได้แก่ ฝรั่ง มะพร้าว มะปราง กล้วย ฯลฯ และการประกวดร้อยมะลิสวยงาม การจัดนิทรรศการทางการเกษตร และสาธารณสุข	๒๐๐,๐๐๐	๒๐๐,๐๐๐	๒๐๐,๐๐๐	๑. เกษตรกรสามารถพัฒนาผลผลิต ให้มีคุณภาพดียิ่งขึ้นโดยปลอดภัย ปลอดภัยแก่ผู้บริโภคและสามารถ ผลิตสินค้าทางการเกษตรได้ตลอด ฤดูกาล	กองส่งเสริม คุณภาพชีวิต

แผนพัฒนาสามปี (พ.ศ.๒๕๕๗-๒๕๕๙) ส่วนที่ ๕ บัญชีโครงการพัฒนา

ยุทธศาสตร์ที่ ๔ ยุทธศาสตร์คุณภาพชีวิตและสิ่งแวดล้อม

หมายเหตุ งบประมาณและที่มาที่ไม่ได้ระบุไว้เป็นงบประมาณของ อบจ.นครสวรรค์

๔. ยุทธศาสตร์คุณภาพชีวิตและสิ่งแวดล้อม

๔.๔ แนวทางการส่งเสริมและพัฒนาศักยภาพชุมชน องค์กรประชาชน มีการบริหารจัดการในการประกอบอาชีพตามแนวทางปรัชญาเศรษฐกิจพอเพียง

ที่	โครงการ	วัตถุประสงค์	เป้าหมาย (ผลผลิตของโครงการ)	งบประมาณและที่มา			ผลลัพธ์ที่คาดว่าจะได้รับ	หน่วยงาน ที่รับผิดชอบ
				๒๕๕๗ (บาท)	๒๕๕๘ (บาท)	๒๕๕๙ (บาท)		
๑๑	ส่งเสริมด้านการตลาดผลิตภัณฑ์ชุมชน ในจังหวัดนครสวรรค์ ทบทวนจากแผนพัฒนาสามปี (พ.ศ.๒๕๕๖-๒๕๕๘)	เพื่อให้ประชาชนผู้ได้รับการอบรมมีความรู้ และเทคนิคการตลาดในการจัดการเกี่ยว กับผลิตภัณฑ์ชุมชน	๒. จัดฝึกอบรมและพัฒนาทักษะ ทางด้านอาชีพต่างๆ เช่นการปลูก ทานตะวัน,การนวดแผนโบราณ, กลุ่มผู้เลี้ยงไก่ไข่ และอื่นๆ ๓. จัดงานวันส้มโอและของดี เมืองลาดยาวจำนวน ๑ ครั้ง ๔. สนับสนุนงบประมาณวัสดุอุปกรณ์ และอื่นๆ ที่เกี่ยวข้อง ๕. ประชาสัมพันธ์ให้ประชาชนและ กลุ่มเกษตรกรมาร่วมกิจกรรม	-	๑๐๐,๐๐๐	๑๐๐,๐๐๐	๒. ประชาชนทั่วไปได้รับความรู้และ ทักษะทางด้านอาชีพและสามารถ นำไปประกอบอาชีพเสริมเพิ่มรายได้ ให้แก่ครอบครัว ๓. กระตุ้นเศรษฐกิจโดยรวมของ อำเภอให้เพิ่มขึ้น	กองส่งเสริม คุณภาพชีวิต
๑๒	ก่อสร้างอาคารที่ทำการกลุ่มตัดเย็บเสื้อผ้า บ้านคลอง หมู่ที่ ๑๕ ตำบลสายลำโพง อำเภอท่าตะโก จังหวัดนครสวรรค์ (เสนอโดย หน่วยงานอื่น/กองช่าง)	๑. เพื่อพัฒนาศักยภาพกลุ่มตัดเย็บเสื้อผ้า ในตำบลให้มีความเข้มแข็ง ๒. เพื่อเป็นการสร้างอาชีพเสริมเพิ่มรายได้ ให้แก่ประชาชนในหมู่บ้าน/ตำบล ๓. เพื่อให้กลุ่มตัดเย็บเสื้อผ้ามีสถานที่ผลิต เสื้อผ้าที่ได้มาตรฐาน	ก่อสร้างอาคารที่ทำการกลุ่มตัดเย็บ เสื้อผ้าบ้านคลอง รายละเอียดตามแบบที่ อบจ.กำหนด	-	๙๕๖,๓๖๕	-	๑. กลุ่มตัดเย็บเสื้อผ้ามีศักยภาพ ในการพัฒนาอาชีพเพิ่มมากขึ้น ๒. ช่วยสร้างอาชีพเพิ่มรายได้ให้แก่ ประชาชนในหมู่บ้าน/ตำบล ทำให้เกิดความเข้มแข็ง ๓. กลุ่มอาชีพตัดเย็บเสื้อผ้ามีสถานที่ ผลิตเสื้อผ้าที่ได้มาตรฐาน	กองช่าง

แผนพัฒนาสามปี (พ.ศ.๒๕๕๗-๒๕๕๙) ส่วนที่ ๕ บัญชีโครงการพัฒนา

ยุทธศาสตร์ที่ ๔ ยุทธศาสตร์คุณภาพชีวิตและสิ่งแวดล้อม

หมายเหตุ งบประมาณและที่มาที่ไม่ได้ระบุไว้เป็นงบประมาณของ อบจ.นครสวรรค์

๔. ยุทธศาสตร์คุณภาพชีวิตและสิ่งแวดล้อม

๔.๔ แนวทางการส่งเสริมและพัฒนาศักยภาพชุมชน องค์กรประชาชน มีการบริหารจัดการในการประกอบอาชีพตามแนวทางปรัชญาเศรษฐกิจพอเพียง

ที่	โครงการ	วัตถุประสงค์	เป้าหมาย (ผลผลิตของโครงการ)	งบประมาณและที่มา			ผลลัพธ์ที่คาดว่าจะได้รับ	หน่วยงาน ที่รับผิดชอบ
				๒๕๕๗ (บาท)	๒๕๕๘ (บาท)	๒๕๕๙ (บาท)		
๑๓	สนับสนุนหน่วยงานอื่นในการดำเนินงานด้านการส่งเสริมและพัฒนาศักยภาพชุมชน จำนวน ๕ รายการ ๑. อุดหนุนวิสาหกิจชุมชนศูนย์ส่งเสริมและผลิตพันธุ์ข้าวชุมชนบ้านหนองโสน หมู่ที่ ๑ ตำบลศาลาแดง โครงการก่อสร้างฉางเก็บเมล็ดพันธุ์ข้าวของศูนย์ข้าวชุมชน หมู่ที่ ๑ ตำบลศาลาแดง อำเภอโกรกพระ จังหวัดนครสวรรค์ (เสนอโดย กกก.ประสานแผนพัฒนาระดับจังหวัด) (เสนอโดย หน่วยงานอื่น/กองช่าง)	๑. เพื่อพัฒนาศักยภาพกลุ่มเกษตรกรในตำบลให้มีความเข้มแข็ง ๒. เพื่อเป็นการสร้างอาชีพเสริมเพิ่มรายได้ให้แก่ประชาชนในหมู่บ้าน/ตำบล ๓. เพื่อให้กลุ่มเกษตรกรมีเมล็ดพันธุ์ข้าวอย่างดีมีคุณภาพสูงใช้ในการเพาะปลูก	อุดหนุนวิสาหกิจชุมชนศูนย์ส่งเสริมและผลิตพันธุ์ข้าวชุมชนบ้านหนองโสน หมู่ที่ ๑ ตำบลศาลาแดง โครงการก่อสร้างฉางเก็บเมล็ดพันธุ์ข้าวของศูนย์ข้าวชุมชน หมู่ที่ ๑ ตำบลศาลาแดง อำเภอโกรกพระ จังหวัดนครสวรรค์ รายละเอียดตามแบบที่หน่วยงานขอรับเงินอุดหนุนกำหนด	๘๐๐,๐๐๐	-	-	๑. กลุ่มเกษตรกรมีศักยภาพในการพัฒนากลุ่มอาชีพเพิ่มมากขึ้น ๒. ทำให้เกิดแรงกระตุ้นให้เกิดการสร้างกลุ่มอาชีพในหมู่บ้าน/ชุมชน ทำให้เกิดความเข้มแข็ง ๓. ช่วยสร้างอาชีพเพิ่มรายได้ให้แก่ประชาชนในหมู่บ้าน/ชุมชน ๔. เกษตรกรมีรายได้เพิ่มขึ้น	กองช่าง
	๒. อุดหนุนกลุ่มอาชีพวิสาหกิจชุมชนกลุ่มทอผ้าไหมบ้านชุมตาบง โครงการพัฒนาผลิตภัณฑ์จากโปรตีนไหม (เสนอโดย หน่วยงานอื่น/กองส่งเสริมฯ)	๑. เพื่อเป็นการสร้างมูลค่าเพิ่มในการผลิตและการแปรรูปผลิตภัณฑ์ ๒. เพื่อเป็นการสร้างรายได้ให้กับชุมชน	อุดหนุนกลุ่มอาชีพวิสาหกิจชุมชนกลุ่มทอผ้าไหมบ้านชุมตาบง โครงการพัฒนาผลิตภัณฑ์จากโปรตีนไหม	๖๐,๐๐๐	-	-	๑. ชุมชนมีรายได้เพิ่มขึ้น ๒. สมาชิกได้รับการพัฒนาศักยภาพในการผลิต ๓. ผลิตภัณฑ์ได้รับการพัฒนาให้มีมูลค่าเพิ่มขึ้น	กองส่งเสริม คุณภาพชีวิต

๔. ยุทธศาสตร์คุณภาพชีวิตและสิ่งแวดล้อม

๔.๔ แนวทางการส่งเสริมและพัฒนาศักยภาพชุมชน องค์กรประชาชน มีการบริหารจัดการในการประกอบอาชีพตามแนวทางปรัชญาเศรษฐกิจพอเพียง

ที่	โครงการ	วัตถุประสงค์	เป้าหมาย (ผลผลิตของโครงการ)	งบประมาณและที่มา			ผลลัพธ์ที่คาดว่าจะได้รับ	หน่วยงาน ที่รับผิดชอบ
				๒๕๕๗ (บาท)	๒๕๕๘ (บาท)	๒๕๕๙ (บาท)		
๓.	อุดหนุนมหาวิทยาลัยราชภัฏนครสวรรค์ โครงการอบรมเชิงปฏิบัติการพัฒนาศักยภาพของผู้นำชุมชนและท้องถิ่นจังหวัดนครสวรรค์ (เสนอโดย ส่วนราชการอื่น/กองส่งเสริมฯ)	เพื่อให้ผู้นำชุมชนพัฒนาศักยภาพ ความรู้ ความสามารถและนำความรู้มาพัฒนาตนเองและท้องถิ่น	อุดหนุนมหาวิทยาลัยราชภัฏนครสวรรค์ โครงการอบรมเชิงปฏิบัติการพัฒนาศักยภาพของผู้นำชุมชนและท้องถิ่นจังหวัดนครสวรรค์	๑,๐๐๐,๐๐๐	-	-	เพื่อให้ผู้นำชุมชนพัฒนาศักยภาพ ความรู้ ความสามารถและนำความรู้มาพัฒนาตนเองและท้องถิ่น	กองส่งเสริม คุณภาพชีวิต
๔.	อุดหนุนหอการค้าจังหวัดนครสวรรค์ โครงการพัฒนาแบรนด์สินค้าสู่ประชาคมเศรษฐกิจอาเซียน (AEC) ทบทวนจากแผนพัฒนาสามปี (พ.ศ.๒๕๕๖-๒๕๕๘) (เสนอโดย ส่วนราชการอื่น/กองส่งเสริมฯ)	๑. เพื่อส่งเสริมให้เกิดความร่วมมือระหว่างภาครัฐ เอกชนและประชาสังคมในการพัฒนาจังหวัด ๒. เพื่อให้ผู้ประกอบการต่างๆ ได้รับโอกาสในการสร้างตราสินค้าของตนเองหรือพัฒนาต่อยอดสินค้าให้ได้มาตรฐานเพิ่มขึ้น	อุดหนุนหอการค้าจังหวัดนครสวรรค์ ในการจัดอบรม/สัมมนาศึกษาดูงานบริษัท/โรงงานที่ประสบความสำเร็จในเรื่องแบรนด์และการประชาสัมพันธ์ตราสัญลักษณ์และประชาคมเศรษฐกิจอาเซียน (AEC)	๓๑๕,๐๐๐	-	-	๑. ผู้ประกอบการในจังหวัดนครสวรรค์เกิดความตื่นตัวและพัฒนาตราสินค้าให้ได้มาตรฐานเพิ่มขึ้น ๒. ตราสัญลักษณ์จังหวัดนครสวรรค์เป็นที่รู้จักและยอมรับของผู้บริโภคและผู้ประกอบการเพิ่มขึ้น	กองส่งเสริม คุณภาพชีวิต
๕.	สนับสนุน/อุดหนุนหน่วยงานอื่น ในการส่งเสริมและพัฒนาศักยภาพชุมชนตามหลักปรัชญาเศรษฐกิจพอเพียง ทบทวนจากแผนพัฒนาสามปี (พ.ศ.๒๕๕๖-๒๕๕๘)	เพื่อให้กลุ่มอาชีพและประชาชนในชุมชนได้รับการพัฒนาและส่งเสริมทักษะด้านอาชีพและสามารถนำไปประกอบอาชีพเสริมเพิ่มรายได้ให้แก่ครอบครัว	สนับสนุน/อุดหนุนหน่วยงานอื่น ในการส่งเสริมและสนับสนุนการจัดอบรมและพัฒนาทักษะให้แก่กลุ่มอาชีพและประชาชนในชุมชน	-	๑๐๐,๐๐๐	๑๐๐,๐๐๐	กลุ่มอาชีพและประชาชนในชุมชนได้รับการพัฒนาและส่งเสริมทักษะด้านอาชีพและสามารถนำไปประกอบอาชีพเสริมเพิ่มรายได้ให้แก่ครอบครัว	กองส่งเสริม คุณภาพชีวิต

แผนพัฒนาสามปี (พ.ศ.๒๕๕๗-๒๕๕๙) ส่วนที่ ๕ บัญชีโครงการพัฒนา

ยุทธศาสตร์ที่ ๔ ยุทธศาสตร์คุณภาพชีวิตและสิ่งแวดล้อม

หมายเหตุ งบประมาณและที่มาที่ไม่ได้ระบุไว้เป็นงบประมาณของ อบจ.นครสวรรค์

๔. ยุทธศาสตร์คุณภาพชีวิตและสิ่งแวดล้อม

๔.๔ แนวทางการส่งเสริมและพัฒนาศักยภาพชุมชน องค์กรประชาชน มีการบริหารจัดการในการประกอบอาชีพตามแนวทางปรัชญาเศรษฐกิจพอเพียง

ที่	โครงการ	วัตถุประสงค์	เป้าหมาย (ผลผลิตของโครงการ)	งบประมาณและที่มา			ผลลัพธ์ที่คาดว่าจะได้รับ	หน่วยงาน ที่รับผิดชอบ
				๒๕๕๗ (บาท)	๒๕๕๘ (บาท)	๒๕๕๙ (บาท)		

๔. ยุทธศาสตร์คุณภาพชีวิตและสิ่งแวดล้อม

๔.๕ แนวทางการส่งเสริมและสนับสนุนการทำเกษตรอินทรีย์ด้วยวิถีชุมชน

ที่	โครงการ	วัตถุประสงค์	เป้าหมาย (ผลผลิตของโครงการ)	งบประมาณและที่มา			ผลลัพธ์ที่คาดว่าจะได้รับ	หน่วยงาน ที่รับผิดชอบ
				๒๕๕๗ (บาท)	๒๕๕๘ (บาท)	๒๕๕๙ (บาท)		
๑	ส่งเสริมศักยภาพศูนย์สาธิตและผลิตปุ๋ยอินทรีย์ชุมชน ทบทวนจากแผนพัฒนาสามปี (พ.ศ.๒๕๕๖-๒๕๕๘)	เพื่อเพิ่มศักยภาพให้แก่เกษตรกร ผู้นำชุมชนและประชาชนผู้สนใจในการผลิตปุ๋ยอินทรีย์ไว้ใช้ในชุมชน	จัดฝึกอบรมและทัศนศึกษาดูงานเกี่ยวกับผลิตปุ๋ยอินทรีย์ให้แก่เกษตรกร ผู้นำชุมชนและประชาชนผู้สนใจ จังหวัดนครสวรรค์ จำนวน ๑๖๐ คน/ปี	๔๐๐,๐๐๐	๔๐๐,๐๐๐	๔๐๐,๐๐๐	๑. เกษตรกร ผู้นำชุมชนและประชาชนผู้สนใจสามารถผลิตปุ๋ยอินทรีย์ที่มีคุณภาพและได้มาตรฐานไว้ใช้ในชุมชน ๒. มีแหล่งเรียนรู้การผลิตปุ๋ยอินทรีย์ชุมชนให้แก่เกษตรกร ผู้นำชุมชนและประชาชนผู้สนใจในพื้นที่	กองช่าง
๒	ส่งเสริมการใช้หัวเชื้อจุลินทรีย์เพื่อลดการใช้สารเคมีและอนุรักษ์สิ่งแวดล้อม ทบทวนจากแผนพัฒนาสามปี (พ.ศ.๒๕๕๖-๒๕๕๘)	๑. เพื่อให้เกษตรกรเข้าใจและเห็นความสำคัญของการใช้สารชีวภาพในการทำเกษตร ๒. เพื่อส่งเสริมให้เกษตรกรปรับเปลี่ยนพฤติกรรมการทำงานเกษตรจากการใช้สารเคมีเป็นสารชีวภาพแทน ๓. เพื่อให้เกษตรกรลดต้นทุนการผลิตและมีรายได้เพิ่มขึ้น ๔. เพื่อเป็นการรักษาระบบนิเวศน์การเกษตรและสภาพแวดล้อมให้ดีขึ้น	๑. จัดอบรมให้แก่เกษตรกร ในจังหวัดนครสวรรค์ ๒. จัดซื้อหัวเชื้อจุลินทรีย์พร้อมอาหารเลี้ยงเชื้อให้แก่เกษตรกรจังหวัดนครสวรรค์ จำนวน ๒๑,๐๐๐ ลิตร หรือ ๗,๐๐๐ ไร่ ในอัตรา ๓ ลิตร/ไร่ ๓. จัดทำเอกสารสรุปผลการดำเนินงาน ๔. ติดตามและประเมินผลการดำเนินงาน	๒๐,๐๐๐,๐๐๐	๒๐,๐๐๐,๐๐๐	๒๐,๐๐๐,๐๐๐	๑. เกษตรกรเข้าใจและเห็นความสำคัญในการใช้สารชีวภาพในการทำเกษตร ๒. เกษตรกรลดการใช้สารเคมีโดยใช้สารชีวภาพแทน ๓. เกษตรกรลดต้นทุนการผลิตและมีรายได้เพิ่มขึ้น ๕. ระบบนิเวศน์การเกษตรและสภาพแวดล้อมดีขึ้น	กองส่งเสริม คุณภาพชีวิต
๓	ส่งเสริมการใช้สารชีวภาพเพื่อกำจัดเพลี้ย ทบทวนจากแผนพัฒนาสามปี (พ.ศ.๒๕๕๖-๒๕๕๘)	เพื่อช่วยเหลือเกษตรกรที่ประสบปัญหาการแพร่ระบาดของเพลี้ยกระโดดสีน้ำตาลในนาข้าว และเพลี้ยแป้งในไร่มันสำปะหลัง	จัดซื้อสารชีวภาพจากเชื้อราขาวในการกำจัดและควบคุมเพลี้ยกระโดดสีน้ำตาลในนาข้าวและเพลี้ยแป้งในไร่มันสำปะหลังให้แก่เกษตรกร จำนวน ๕๐๐ ชุด	๑,๐๐๐,๐๐๐	๑,๐๐๐,๐๐๐	๑,๐๐๐,๐๐๐	๑. เกษตรกรสามารถลดต้นทุนการผลิตและมีรายได้เพิ่มขึ้น ๒. เกษตรกรใช้สารเคมีลดลงโดยใช้สารชีวภาพแทน	กองส่งเสริม คุณภาพชีวิต

แผนพัฒนาสามปี (พ.ศ.๒๕๕๗-๒๕๕๙) ส่วนที่ ๕ บัญชีโครงการพัฒนา

ยุทธศาสตร์ที่ ๔ ยุทธศาสตร์คุณภาพชีวิตและสิ่งแวดล้อม

หมายเหตุ งบประมาณและที่มาที่ไม่ได้ระบุไว้เป็นงบประมาณของ อบจ.นครสวรรค์

๔. ยุทธศาสตร์คุณภาพชีวิตและสิ่งแวดล้อม

๔.๕ แนวทางการส่งเสริมและสนับสนุนการทำเกษตรอินทรีย์ด้วยวิถีชุมชน

ที่	โครงการ	วัตถุประสงค์	เป้าหมาย (ผลผลิตของโครงการ)	งบประมาณและที่มา			ผลลัพธ์ที่คาดว่าจะได้รับ	หน่วยงาน ที่รับผิดชอบ
				๒๕๕๗ (บาท)	๒๕๕๘ (บาท)	๒๕๕๙ (บาท)		

๔. ยุทธศาสตร์คุณภาพชีวิตและสิ่งแวดล้อม

๔.๖ แนวทางการส่งเสริมและสนับสนุนให้ทุกภาคส่วนมีส่วนร่วมในการอนุรักษ์และบริหารจัดการทรัพยากรธรรมชาติและสิ่งแวดล้อม

ที่	โครงการ	วัตถุประสงค์	เป้าหมาย (ผลผลิตของโครงการ)	งบประมาณและที่มา			ผลลัพธ์ที่คาดว่าจะได้รับ	หน่วยงาน ที่รับผิดชอบ
				๒๕๕๗ (บาท)	๒๕๕๘ (บาท)	๒๕๕๙ (บาท)		
๑	รณรงค์เนื่องในวันสำคัญทางสิ่งแวดล้อม ทบทวนจากแผนพัฒนาสามปี (พ.ศ.๒๕๕๖-๒๕๕๘)	๑. เพื่อร่วมรณรงค์ในการอนุรักษ์ทรัพยากรธรรมชาติและสิ่งแวดล้อมเนื่องในวันสำคัญทางสิ่งแวดล้อม ๒. เพื่อเป็นการเสริมสร้างจิตสำนึกของประชาชนให้ตระหนักถึงความสำคัญของการอนุรักษ์ทรัพยากรธรรมชาติและสิ่งแวดล้อม	จัดกิจกรรมรณรงค์เนื่องในวันสำคัญทางสิ่งแวดล้อม รวมทั้งกิจกรรมอื่น ๆ ที่เกี่ยวข้องกับการรณรงค์รักษาสิ่งแวดล้อม	๕๐,๐๐๐	๑๐๐,๐๐๐	๑๐๐,๐๐๐	๑. ประชาชนในจังหวัดนครสวรรค์มีส่วนร่วมในกิจกรรมการอนุรักษ์ทรัพยากรธรรมชาติและสิ่งแวดล้อมเนื่องในวันสิ่งแวดล้อม ๒. ทุกภาคส่วนในจังหวัดนครสวรรค์มีความตระหนักถึงความสำคัญของการอนุรักษ์ทรัพยากรธรรมชาติและสิ่งแวดล้อมและนำไปสู่การพัฒนาที่ยั่งยืน	กองช่าง
๒	ค่ายเยาวชน รักสิ่งแวดล้อม ทบทวนจากแผนพัฒนาสามปี (พ.ศ.๒๕๕๖-๒๕๕๘)	๑. เพื่อปลูกฝังให้เยาวชน นักเรียน นักศึกษา ได้ตระหนักถึงคุณค่าความสำคัญและมีเจตคติที่ดีต่อการอนุรักษ์ทรัพยากรธรรมชาติและสิ่งแวดล้อม ๒. เพื่อปลูกฝังให้เยาวชนนักเรียน นักศึกษามีกระบวนการคิดเชิงอนุรักษ์และเรียนรู้แนวทางการแก้ไขปัญหาสิ่งแวดล้อม	จัดฝึกอบรมให้ความรู้ให้แก่เยาวชนนักเรียน นักศึกษา ในการรักษาสิ่งแวดล้อมจำนวน ๒ รุ่นๆ ละ ๕๐ คน/ปี	๕๐,๐๐๐	๑๐๐,๐๐๐	๑๐๐,๐๐๐	๑. เยาวชน นักเรียน นักศึกษา เกิดความรู้ความเข้าใจและตระหนักถึงความสำคัญของสิ่งแวดล้อมและสถานการณ์สิ่งแวดล้อมในปัจจุบัน ๒. เยาวชน นักเรียน นักศึกษา เกิดแนวคิดและวิธีปฏิบัติในการอนุรักษ์สิ่งแวดล้อมและใช้ประโยชน์ทรัพยากรธรรมชาติได้อย่างเหมาะสม ๓. เยาวชน นักเรียน นักศึกษาสามารถนำความรู้ที่ได้รับจากการอบรมไปเผยแพร่ต่อคนใกล้ชิด ครอบครัวและเยาวชนอื่นๆ	กองช่าง

แผนพัฒนาสามปี (พ.ศ.๒๕๕๗-๒๕๕๙) ส่วนที่ ๕ บัญชีโครงการพัฒนา

ยุทธศาสตร์ที่ ๔ ยุทธศาสตร์คุณภาพชีวิตและสิ่งแวดล้อม

หมายเหตุ งบประมาณและที่มาที่ไม่ได้ระบุไว้เป็นงบประมาณของ อปจ.นครสวรรค์

๔. ยุทธศาสตร์คุณภาพชีวิตและสิ่งแวดล้อม

๔.๖ แนวทางการส่งเสริมและสนับสนุนให้ทุกภาคส่วนมีส่วนร่วมในการอนุรักษ์และบริหารจัดการทรัพยากรธรรมชาติและสิ่งแวดล้อม

ที่	โครงการ	วัตถุประสงค์	เป้าหมาย (ผลผลิตของโครงการ)	งบประมาณและที่มา			ผลลัพธ์ที่คาดว่าจะได้รับ	หน่วยงาน ที่รับผิดชอบ
				๒๕๕๗ (บาท)	๒๕๕๘ (บาท)	๒๕๕๙ (บาท)		
๓	ปั่นวัดใจ เราทำได้ (เสนอโดยส่วนราชการ/กองช่าง)	๑. เพื่อสร้างความตระหนักแก่ชุมชนในการมีส่วนร่วมแก้ไขปัญหาโลกร้อน ๒. เพื่อกระตุ้นให้ประชาชนช่วยประหยัดการใช้พลังงานน้ำมันและลดมลพิษ ๓. เพื่อให้ประชาชนมีสุขภาพร่างกายแข็งแรง	จัดกิจกรรมแข่งขันจักรยานให้แก่ประชาชนทั่วไปและผู้สนใจเข้าร่วมการแข่งขันในจังหวัดนครสวรรค์ จำนวน ๒ ครั้ง/ปี	๓๕๐,๐๐๐	๒๐๐,๐๐๐	๒๐๐,๐๐๐	๑. ประชาชนมีความตระหนักถึงปัญหาภาวะโลกร้อน ๒. ประชาชนลดการใช้พลังงานน้ำมันและมลพิษทางอากาศลดลง ๒. ประชาชนในพื้นที่ต่างๆ มีสุขภาพร่างกายแข็งแรง	กองช่าง
๔	อบรมและศึกษาดูงานด้านการอนุรักษ์ทรัพยากรธรรมชาติและสิ่งแวดล้อม ทบทวนจากแผนพัฒนาสามปี (พ.ศ.๒๕๕๖-๒๕๕๘)	๑. เพื่อให้เยาวชน ประชาชน และผู้นำชุมชนมีส่วนร่วมอนุรักษ์และฟื้นฟูทรัพยากรธรรมชาติและสิ่งแวดล้อมในชุมชน ๒. เพื่อปลูกจิตสำนึกให้เยาวชน ประชาชน และผู้นำชุมชนในการอนุรักษ์ทรัพยากรธรรมชาติและสิ่งแวดล้อม ๓. เพื่อสร้างกระบวนการบริหารจัดการทรัพยากรธรรมชาติและสิ่งแวดล้อมให้แก่เยาวชน ประชาชนและผู้นำชุมชน	จัดอบรมและทัศนศึกษาดูงานด้านการอนุรักษ์ทรัพยากรธรรมชาติและสิ่งแวดล้อมให้แก่เยาวชน ประชาชน และผู้นำชุมชนในจังหวัดนครสวรรค์ จำนวน ๑๖๐ คน/ปี	๕๐๐,๐๐๐	๕๐๐,๐๐๐	๕๐๐,๐๐๐	๑. เยาวชน ประชาชน และผู้นำชุมชนมีส่วนร่วมและตระหนักถึงการดูแลรักษา ฟื้นฟูทรัพยากรธรรมชาติและสิ่งแวดล้อม ๒. เยาวชน ประชาชน และผู้นำชุมชนมีความเข้าใจและปรับเปลี่ยนพฤติกรรมการใช้ทรัพยากรธรรมชาติที่มีอยู่อย่างจำกัดให้เกิดประโยชน์สูงสุด ๓. เกิดการสร้างกระบวนการบริหารจัดการทรัพยากรธรรมชาติและสิ่งแวดล้อมโดยเยาวชน ประชาชนและผู้นำชุมชนในพื้นที่	กองช่าง

แผนพัฒนาสามปี (พ.ศ.๒๕๕๗-๒๕๕๙) ส่วนที่ ๕ บัญชีโครงการพัฒนา

ยุทธศาสตร์ที่ ๔ ยุทธศาสตร์คุณภาพชีวิตและสิ่งแวดล้อม

หมายเหตุ งบประมาณและที่มาที่ไม่ได้ระบุไว้เป็นงบประมาณของ อบจ.นครสวรรค์

๔. ยุทธศาสตร์คุณภาพชีวิตและสิ่งแวดล้อม

๔.๖ แนวทางการส่งเสริมและสนับสนุนให้ทุกภาคส่วนมีส่วนร่วมในการอนุรักษ์และบริหารจัดการทรัพยากรธรรมชาติและสิ่งแวดล้อม

ที่	โครงการ	วัตถุประสงค์	เป้าหมาย (ผลผลิตของโครงการ)	งบประมาณและที่มา			ผลลัพธ์ที่คาดว่าจะได้รับ	หน่วยงาน ที่รับผิดชอบ
				๒๕๕๗ (บาท)	๒๕๕๘ (บาท)	๒๕๕๙ (บาท)		
๕	ส่งเสริมการพัฒนาเครือข่ายป่าชุมชน ทบทวนจากแผนพัฒนาสามปี (พ.ศ.๒๕๕๖-๒๕๕๘)	๑. เพื่ออนุรักษ์และฟื้นฟูผืนป่าในจังหวัดนครสวรรค์ ๒. เพื่อพัฒนาอาชีพของชุมชนรอบผืนป่าให้สอดคล้องกับการอนุรักษ์ไม่เบียดเบียนทรัพยากรธรรมชาติในท้องถิ่น ๓. เพื่อเป็นชุมชนต้นแบบที่ใช้กระบวนการมีส่วนร่วมจากหลายภาคส่วนในการทำงานร่วมกันที่จะดูแลรักษาและใช้ประโยชน์จากทรัพยากรธรรมชาติและสามารถแลกเปลี่ยนเรียนรู้กับภาคีอื่นในระดับท้องถิ่น ภูมิภาค และระดับชาติ	จัดกิจกรรมรณรงค์เพื่อกระตุ้นจิตสำนึกและเกิดความตระหนักในการอนุรักษ์ทรัพยากรป่าไม้ให้แก่สมาชิกกลุ่มเครือข่ายป่าชุมชน จำนวน ๑ ครั้ง/ปี	๒๐๐,๐๐๐	๔๐๐,๐๐๐	๔๐๐,๐๐๐	๑. ชุมชนตระหนักและเข้าใจในการดูแลทรัพยากรธรรมชาติและสร้างความเข้มแข็งในองค์กรชุมชน ๒. เกิดตัวแทนคนรุ่นใหม่ที่มีใจรักในการพัฒนาและรักษาสีเขียวสิ่งแวดล้อมเพิ่มขึ้น ๓. เกิดการบูรณาการอย่างเป็นรูปธรรมในการอนุรักษ์ทรัพยากรธรรมชาติ ๔. เกิดการประชาสัมพันธ์และเผยแพร่กิจกรรมของชุมชนและวิถีประชาชนที่อยู่บริเวณป่าชุมชนอย่างมีส่วนร่วมต่อสาธารณชน	กองช่าง
๖	เพิ่มศักยภาพกลุ่มราษฎรอาสาสมัครพิทักษ์ป่าและกลุ่มอาสาสมัครพิทักษ์ทรัพยากรธรรมชาติและสิ่งแวดล้อม ทบทวนจากแผนพัฒนาสามปี (พ.ศ.๒๕๕๖-๒๕๕๘)	๑. เพื่อเสริมสร้างศักยภาพในการอนุรักษ์และฟื้นฟูผืนป่าในจังหวัดนครสวรรค์ให้แก่กลุ่มราษฎรอาสาสมัครพิทักษ์ป่า ๒. เพื่อเสริมสร้างกระบวนการมีส่วนร่วมจากหลายภาคส่วนในการทำงานร่วมกันที่จะดูแลรักษาและใช้ประโยชน์ทรัพยากรป่าไม้	จัดฝึกอบรมและทัศนศึกษาดูงานให้แก่กลุ่มราษฎรอาสาสมัครพิทักษ์ป่าและกลุ่มอาสาสมัครพิทักษ์ทรัพยากรธรรมชาติและสิ่งแวดล้อมจังหวัดนครสวรรค์ จำนวน ๒๐๐ คน/ปี	๖๐๐,๐๐๐	๖๐๐,๐๐๐	๖๐๐,๐๐๐	๑. ประชาชนเกิดความตระหนักถึงความสำคัญในการอนุรักษ์และฟื้นฟูทรัพยากรป่าไม้และสร้างความเข้มแข็งในชุมชน ๒. ประชาชนเกิดความรักและหวงแหนทรัพยากรป่าไม้ในท้องถิ่น ๓. ประชาชนมีส่วนร่วมและมีทัศนคติที่ดีต่อการป้องกันและอนุรักษ์ทรัพยากรป่าไม้	กองช่าง

แผนพัฒนาสามปี (พ.ศ.๒๕๕๗-๒๕๕๙) ส่วนที่ ๕ บัญชีโครงการพัฒนา

ยุทธศาสตร์ที่ ๔ ยุทธศาสตร์คุณภาพชีวิตและสิ่งแวดล้อม

หมายเหตุ งบประมาณและที่มาที่ไม่ได้ระบุไว้เป็นงบประมาณของ อปจ.นครสวรรค์

๔. ยุทธศาสตร์คุณภาพชีวิตและสิ่งแวดล้อม

๔.๖ แนวทางการส่งเสริมและสนับสนุนให้ทุกภาคส่วนมีส่วนร่วมในการอนุรักษ์และบริหารจัดการทรัพยากรธรรมชาติและสิ่งแวดล้อม

ที่	โครงการ	วัตถุประสงค์	เป้าหมาย (ผลผลิตของโครงการ)	งบประมาณและที่มา			ผลลัพธ์ที่คาดว่าจะได้รับ	หน่วยงาน ที่รับผิดชอบ
				๒๕๕๗ (บาท)	๒๕๕๘ (บาท)	๒๕๕๙ (บาท)		
๗	ส่งเสริมการปลูกหญ้าแฝก ตามแนวพระราชดำริ (เสนอโดย ส่วนราชการ/กองช่าง)	๑. เพื่อเป็นการสนองพระราชดำริในการใช้ หญ้าแฝกเพื่อการอนุรักษ์ดิน ๒. สร้างจิตสำนึกในการอนุรักษ์ทรัพยากรดิน	จัดกิจกรรมรณรงค์การปลูกหญ้าแฝก ในพื้นที่จังหวัดนครสวรรค์ จำนวน ๑ ครั้ง/ปี	-	๑๐๐,๐๐๐	๑๐๐,๐๐๐	๑. ผู้เข้าร่วมโครงการมีความตระหนัก ถึงความสำคัญของการปลูกหญ้าแฝก ๒. เกิดจิตสำนึกในการอนุรักษ์ ทรัพยากรดิน	กองช่าง
๘	รักษ้ำแม่่น้ำ ทบทวนจากแผนพัฒนาสามปี (พ.ศ.๒๕๕๖-๒๕๕๘)	๑. เพื่อรณรงค์ให้ประชาชนที่พักอาศัยบริเวณ ริมแม่น้ำตระหนักถึงปัญหามลพิษทางน้ำ และการมีส่วนร่วมในการตรวจสอบและ เฝ้าระวังแหล่งกำเนิดมลพิษ	จัดอบรมให้ความรู้แก่ประชาชนที่พักอาศัย บริเวณริมแม่น้ำเจ้าพระยาในจังหวัดนครสวรรค์ จำนวน ๒ รุ่นๆ ละ ๒๐๐ คน/ปี	-	๒๐๐,๐๐๐	๒๐๐,๐๐๐	๑. ประชาชนที่พักอาศัยบริเวณ ริมแม่น้ำเจ้าพระยาตระหนักถึงปัญหา มลพิษทางน้ำและการมีส่วนร่วมในการ ตรวจสอบและเฝ้าระวังแหล่งน้ำ ไม่ให้เกิดมลพิษ ๒. ทุกภาคส่วนมีความสนใจในการฟื้นฟู คุณภาพแม่น้ำเจ้าพระยาและตั้งเป้าหมาย ลดการปล่อยสารพิษลงสู่แม่น้ำ ๓. ผู้เข้าร่วมโครงการมีความรู้ความเข้าใจ ในการบำบัดน้ำเสียจากครัวเรือน ในเบื้องต้นก่อนปล่อยระบายออกสู่ แหล่งน้ำสาธารณะ	กองช่าง

แผนพัฒนาสามปี (พ.ศ.๒๕๕๗-๒๕๕๙) ส่วนที่ ๕ บัญชีโครงการพัฒนา

ยุทธศาสตร์ที่ ๔ ยุทธศาสตร์คุณภาพชีวิตและสิ่งแวดล้อม

หมายเหตุ งบประมาณและที่มาที่ไม่ได้ระบุไว้เป็นงบประมาณของ อบจ.นครสวรรค์

๔. ยุทธศาสตร์คุณภาพชีวิตและสิ่งแวดล้อม

๔.๖ แนวทางการส่งเสริมและสนับสนุนให้ทุกภาคส่วนมีส่วนร่วมในการอนุรักษ์และบริหารจัดการทรัพยากรธรรมชาติและสิ่งแวดล้อม

ที่	โครงการ	วัตถุประสงค์	เป้าหมาย (ผลผลิตของโครงการ)	งบประมาณและที่มา			ผลลัพธ์ที่คาดว่าจะได้รับ	หน่วยงาน ที่รับผิดชอบ
				๒๕๕๗ (บาท)	๒๕๕๘ (บาท)	๒๕๕๙ (บาท)		
๙	ปลูกป่าเฉลิมพระเกียรติ ทบทวนจากแผนพัฒนาสามปี (พ.ศ.๒๕๕๖-๒๕๕๘)	๑. เพื่อเป็นการเฉลิมพระเกียรติ พระบาทสมเด็จพระเจ้าอยู่หัวและ สมเด็จพระนางเจ้าสิริกิติ์ พระบรมราชินีนาถ ในด้านการอนุรักษ์ทรัพยากรธรรมชาติและ สิ่งแวดล้อม ๒. เพื่อเพิ่มพื้นที่ป่าไม้ของจังหวัดนครสวรรค์ และพื้นที่ป่าไม้ช่วยเพิ่มความชุ่มชื้นให้ดิน อันมีส่วนช่วยในการป้องกันน้ำท่วมและลด ภาวะโลกร้อน ๓. เพื่อส่งเสริมการมีส่วนร่วมและปลูกฝัง จิตสำนึกของประชาชนให้ตระหนักถึงความ สำคัญของการอนุรักษ์ทรัพยากรธรรมชาติและ สิ่งแวดล้อม	ส่งเสริมและสนับสนุนการจัดกิจกรรม ปลูกต้นไม้ ในพื้นที่ที่ว่างเปล่าและพื้นที่ สาธารณประโยชน์ จำนวน ๑ ครั้ง/ปี	-	๑๕๐,๐๐๐	๑๕๐,๐๐๐	๑. เพิ่มพื้นที่ป่าไม้ พื้นที่สีเขียวและ จำนวนต้นไม้ในทุกพื้นที่ในจังหวัด นครสวรรค์ ๒. ประชาชนได้ร่วมปลูกต้นไม้ รวมทั้ง มีจิตสำนึกและความรู้สึกเป็นเจ้าของ รักและหวงแหนทรัพยากรป่าไม้ ๓. เสริมสร้างกระบวนการมีส่วนร่วม ด้านการอนุรักษ์ทรัพยากรธรรมชาติและ สิ่งแวดล้อมรวมทั้งบรรเทาปัญหา สภาวะโลกร้อน	กองช่าง
๑๐	รณรงค์ปั่นจักรยานพร้อมกัน วัน Car Free Day (เสนอโดย ส่วนราชการ/กองช่าง)	๑. เพื่อสร้างความตระหนักแก่ชุมชนในการ มีส่วนร่วมแก้ไขปัญหาโลกร้อนโดยร่วมกัน ปั่นจักรยานในวัน Car Free Day ๒. เพื่อกระตุ้นให้ประชาชนช่วยประหยัด การใช้พลังงานน้ำมันและลดมลพิษทางอากาศ ๓. เพื่อให้ประชาชนมีสุขภาพร่างกายแข็งแรง	จัดกิจกรรมและประชาสัมพันธ์ให้แก่ ประชาชน ผู้นำท้องถิ่น ส่วนราชการต่างๆ ในจังหวัดนครสวรรค์ ร่วมกันปั่นจักรยาน ในวัน Car Free Day จำนวน ๑ ครั้ง/ปี	-	๓๐๐,๐๐๐	๓๐๐,๐๐๐	๑. ประชาชนมีความตระหนักถึงปัญหา ภาวะโลกร้อน ๒. ประชาชนลดการใช้พลังงานน้ำมัน และมลพิษทางอากาศลดลง ๒. ประชาชนในพื้นที่ต่างๆ มีสุขภาพ ร่างกายแข็งแรง	กองช่าง

แผนพัฒนาสามปี (พ.ศ.๒๕๕๗-๒๕๕๙) ส่วนที่ ๕: บัญชีโครงการพัฒนา

ยุทธศาสตร์ที่ ๔ ยุทธศาสตร์คุณภาพชีวิตและสิ่งแวดล้อม

หมายเหตุ งบประมาณและที่มาที่ไม่ได้ระบุไว้เป็นงบประมาณของ อปจ.นครสวรรค์

๔. ยุทธศาสตร์คุณภาพชีวิตและสิ่งแวดล้อม

๔.๖ แนวทางการส่งเสริมและสนับสนุนให้ทุกภาคส่วนมีส่วนร่วมในการอนุรักษ์และบริหารจัดการทรัพยากรธรรมชาติและสิ่งแวดล้อม

ที่	โครงการ	วัตถุประสงค์	เป้าหมาย (ผลผลิตของโครงการ)	งบประมาณและที่มา			ผลลัพธ์ที่คาดว่าจะได้รับ	หน่วยงาน ที่รับผิดชอบ
				๒๕๕๗ (บาท)	๒๕๕๘ (บาท)	๒๕๕๙ (บาท)		
๑๑	ก่อสร้างและซ่อมแซมฝายชะลอน้ำ ทบทวนจากแผนพัฒนาสามปี (พ.ศ.๒๕๕๖-๒๕๕๘)	๑. เพื่อสนองแนวพระราชดำริของ พระบาทสมเด็จพระเจ้าอยู่หัวในการอนุรักษ์ ดิน น้ำและป่าไม้ของชาติให้คงอยู่อย่างยั่งยืน ๒. เพื่อฟื้นฟูสมดุลของระบบนิเวศวิทยาและ ทรัพยากรป่าไม้บริเวณแหล่งเสื่อมโทรมของ ลำน้ำอันจะช่วยให้การบริหารจัดการพื้นที่ ต้นน้ำและช่วยให้การป้องกันและบรรเทา อุทกภัยเป็นไปอย่างมีประสิทธิภาพ ๓. เพื่อเสริมสร้างการมีส่วนร่วมและปลูกฝัง จิตสำนึกของประชาชนให้ตระหนักถึงความ สำคัญของการอนุรักษ์แหล่งต้นน้ำ ลำธาร และทรัพยากรป่าไม้	เป็นค่าจัดซื้อวัสดุและจ้างแรงงานฝีมือ ในท้องถิ่นสำหรับก่อสร้าง/ซ่อมแซม ฝายชะลอน้ำภายในจังหวัดนครสวรรค์ จำนวน ๒๐ ตั้ว/ปี	-	๓๐๐,๐๐๐	๓๐๐,๐๐๐	ระบบนิเวศวิทยาและทรัพยากรป่าไม้ บริเวณแหล่งเสื่อมโทรมของแหล่งน้ำ มีความอุดมสมบูรณ์เพิ่มขึ้น	กองช่าง
๑๒	ส่งเสริมและสนับสนุนการมีส่วนร่วม ลดมลพิษสิ่งแวดล้อม ทบทวนจากแผนพัฒนาสามปี (พ.ศ.๒๕๕๖-๒๕๕๘)	๑. เพื่อเสริมสร้างจิตสำนึกของประชาชนให้ ตระหนักถึงความสำคัญของมลภาวะทาง สิ่งแวดล้อม ๒. เพื่อเสริมสร้างองค์ความรู้ให้แก่ประชาชน ในการจัดการปัญหามลภาวะทางสิ่งแวดล้อม ได้อย่างถูกหลักวิชาการ	จัดฝึกอบรมให้ความรู้ให้แก่ประชาชนทั่วไป ในการมีส่วนร่วมลดมลพิษทางสิ่งแวดล้อม จำนวน ๒๐๐ คน/ปี	-	๑๐๐,๐๐๐	๑๐๐,๐๐๐	๑. ประชาชนมีจิตสำนึกและตระหนัก ถึงความสำคัญของปัญหามลภาวะทาง สิ่งแวดล้อม ๒. ประชาชนมีองค์ความรู้ในการจัดการ ปัญหามลภาวะทางสิ่งแวดล้อมได้อย่าง ถูกหลักวิชาการ	กองช่าง

แผนพัฒนาสามปี (พ.ศ.๒๕๕๗-๒๕๕๙) ส่วนที่ ๕ บัญชีโครงการพัฒนา

ยุทธศาสตร์ที่ ๔ ยุทธศาสตร์คุณภาพชีวิตและสิ่งแวดล้อม

หมายเหตุ งบประมาณและที่มาที่ไม่ได้ระบุไว้เป็นงบประมาณของ อป.นครสวรรค์

๔. ยุทธศาสตร์คุณภาพชีวิตและสิ่งแวดล้อม

๔.๖ แนวทางการส่งเสริมและสนับสนุนให้ทุกภาคส่วนมีส่วนร่วมในการอนุรักษ์และบริหารจัดการทรัพยากรธรรมชาติและสิ่งแวดล้อม

ที่	โครงการ	วัตถุประสงค์	เป้าหมาย (ผลผลิตของโครงการ)	งบประมาณและที่มา			ผลลัพธ์ที่คาดว่าจะได้รับ	หน่วยงาน ที่รับผิดชอบ
				๒๕๕๗ (บาท)	๒๕๕๘ (บาท)	๒๕๕๙ (บาท)		
๑๓	อบรมและศึกษาดูงานด้านการบริหารจัดการสิ่งแวดล้อม ทบทวนจากแผนพัฒนาสามปี (พ.ศ.๒๕๕๖-๒๕๕๘)	๑. เพื่อเป็นการกระตุ้นให้เยาวชน ประชาชน และผู้นำชุมชนเกิดการตื่นตัวและปลูกจิตสำนึกและตระหนักถึงผลกระทบที่เกิดจากสภาวะโลกร้อน ๒. เพื่อเป็นการสนับสนุนและส่งเสริมให้ประชาชนดำรงชีวิตบนพื้นฐานเศรษฐกิจพอเพียงในการปรับตัวต่อสภาวะโลกร้อน ๓. เพื่อสร้างกระบวนการบริหารจัดการสิ่งแวดล้อมให้แก่เยาวชน ประชาชน และผู้นำชุมชน	จัดฝึกอบรมและทัศนศึกษาดูงานด้านการบริหารจัดการสิ่งแวดล้อมแก่ผู้นำชุมชน เยาวชน และประชาชนผู้สนใจ จำนวน ๑๖๐ คน/ปี	-	๕๐๐,๐๐๐	๕๐๐,๐๐๐	๑. เยาวชน ประชาชนและผู้นำชุมชน เกิดจิตสำนึกและตระหนักจากผลกระทบของสภาวะโลกร้อน ๒. ประชาชนและผู้นำชุมชนมีความเข้าใจและปรับเปลี่ยนพฤติกรรม การดำรงชีวิตตามหลักเศรษฐกิจพอเพียง ๓. เยาวชน ประชาชนและผู้นำชุมชน สามารถบริหารจัดการทรัพยากรธรรมชาติและสิ่งแวดล้อมในชุมชน	กองช่าง
๑๔	อบรมและศึกษาดูงานด้านการจัดการขยะมูลฝอยชุมชน ทบทวนจากแผนพัฒนาสามปี (พ.ศ.๒๕๕๖-๒๕๕๘)	๑. เพื่อส่งเสริมการมีส่วนร่วมของเยาวชน ประชาชนและผู้นำชุมชนในการจัดการขยะมูลฝอย ๒. เพื่อเป็นการกระตุ้นและเสริมสร้างจิตสำนึกของเยาวชน ประชาชนและผู้นำชุมชนให้เกิดการตื่นตัวถึงปัญหาขยะมูลฝอยและมลพิษที่อาจเกิดขึ้น ๓. เพื่อรณรงค์ให้เยาวชน ประชาชน และผู้นำชุมชน มีความรู้ความเข้าใจกระบวนการ ๓ R (Reuse Reduce Recycle) ในการจัดการขยะมูลฝอยเบื้องต้น	จัดฝึกอบรมและทัศนศึกษาดูงานด้านการจัดการขยะมูลฝอยชุมชนแก่ผู้นำชุมชน เยาวชน และประชาชนผู้สนใจ จำนวน ๑๖๐ คน/ปี	-	๕๐๐,๐๐๐	๕๐๐,๐๐๐	๑. เยาวชน ประชาชนและผู้นำชุมชน มีส่วนร่วมในการจัดการขยะมูลฝอย ๒. เยาวชน ประชาชนและผู้นำชุมชน เกิดจิตสำนึกและตื่นตัวถึงปัญหาขยะมูลฝอยและมลพิษที่อาจเกิดขึ้น ๓. เยาวชน ประชาชนและผู้นำชุมชน มีความรู้ความเข้าใจกระบวนการ ๓ R (Reuse Reduce Recycle) ในการจัดการขยะมูลฝอยเบื้องต้น	กองช่าง

แผนพัฒนาสามปี (พ.ศ.๒๕๕๗-๒๕๕๙) ส่วนที่ ๕: บัญชีโครงการพัฒนา

ยุทธศาสตร์ที่ ๔ ยุทธศาสตร์คุณภาพชีวิตและสิ่งแวดล้อม

หมายเหตุ งบประมาณและที่มาที่ไม่ได้ระบุไว้เป็นงบประมาณของ อปจ.นครสวรรค์

๔. ยุทธศาสตร์คุณภาพชีวิตและสิ่งแวดล้อม

๔.๖ แนวทางการส่งเสริมและสนับสนุนให้ทุกภาคส่วนมีส่วนร่วมในการอนุรักษ์และบริหารจัดการทรัพยากรธรรมชาติและสิ่งแวดล้อม

ที่	โครงการ	วัตถุประสงค์	เป้าหมาย (ผลผลิตของโครงการ)	งบประมาณและที่มา			ผลลัพธ์ที่คาดว่าจะได้รับ	หน่วยงาน ที่รับผิดชอบ
				๒๕๕๗ (บาท)	๒๕๕๘ (บาท)	๒๕๕๙ (บาท)		
๑๕	ศึกษาความเหมาะสมและออกแบบรายละเอียดระบบจัดการมูลฝอยอย่างครบวงจร กลุ่มพื้นที่อำเภอลาดยาว แม่वंก์ ชุมตาบงและแม่เป็น (เสนอโดย ส่วนราชการ/กองช่าง)	เพื่อศึกษาความเหมาะสมและศักยภาพของพื้นที่การจัดทำโครงการก่อสร้างศูนย์จัดการขยะมูลฝอยชุมชนอย่างครบวงจร รวมทั้งออกแบบรายละเอียดระบบจัดการมูลฝอยอย่างครบวงจร กลุ่มพื้นที่อำเภอลาดยาว แม่वंก์ ชุมตาบงและแม่เป็น	เป็นค่าใช้จ่ายในการจ้างที่ปรึกษาเพื่อศึกษาความเหมาะสมและออกแบบรายละเอียดระบบจัดการมูลฝอยอย่างครบวงจร กลุ่มพื้นที่อำเภอลาดยาว แม่वंก์ ชุมตาบงและแม่เป็น	-	๒,๔๐๐,๐๐๐	๒,๔๐๐,๐๐๐	มีรายงานการศึกษาความเหมาะสมและออกแบบรายละเอียดระบบจัดการมูลฝอยอย่างครบวงจร กลุ่มพื้นที่อำเภอลาดยาว แม่वंก์ ชุมตาบงและแม่เป็น	กองช่าง
๑๖	วิเคราะห์ผลกระทบสิ่งแวดล้อมของโครงการก่อสร้างศูนย์จัดการขยะมูลฝอยชุมชนอย่างครบวงจร กลุ่มพื้นที่อำเภอลาดยาว แม่वंก์ ชุมตาบงและแม่เป็น (เสนอโดย ส่วนราชการ/กองช่าง)	เพื่อวิเคราะห์ผลกระทบสิ่งแวดล้อมของโครงการก่อสร้างศูนย์จัดการขยะมูลฝอยชุมชนอย่างครบวงจร กลุ่มพื้นที่อำเภอลาดยาว แม่वंก์ ชุมตาบงและแม่เป็น	เป็นค่าใช้จ่ายในการจ้างที่ปรึกษาในการวิเคราะห์ผลกระทบสิ่งแวดล้อมของโครงการก่อสร้างศูนย์จัดการขยะมูลฝอยชุมชนอย่างครบวงจร กลุ่มพื้นที่อำเภอลาดยาว แม่वंก์ ชุมตาบงและแม่เป็น	-	๖๐๐,๐๐๐	๖๐๐,๐๐๐	มีรายงานการวิเคราะห์ผลกระทบสิ่งแวดล้อมของโครงการก่อสร้างศูนย์จัดการขยะมูลฝอยชุมชนอย่างครบวงจร กลุ่มพื้นที่อำเภอลาดยาว แม่वंก์ ชุมตาบงและแม่เป็น	กองช่าง
๑๗	จัดประชุมรับฟังความคิดเห็นของประชาชนเกี่ยวกับผลกระทบด้านสิ่งแวดล้อมต่อโครงการขององค์การบริหารส่วนจังหวัดนครสวรรค์ (เสนอโดย ส่วนราชการ/กองช่าง)	เพื่อรับฟังความคิดเห็นของประชาชนผู้มีส่วนได้ส่วนเสียต่อโครงการขององค์การบริหารส่วนจังหวัดนครสวรรค์เกี่ยวกับผลกระทบด้านสิ่งแวดล้อม	จัดประชุมรับฟังความคิดเห็นของประชาชนเกี่ยวกับผลกระทบด้านสิ่งแวดล้อมต่อโครงการขององค์การบริหารส่วนจังหวัดนครสวรรค์ จำนวน ๑ ครั้ง/ปี	-	๑๐๐,๐๐๐	๑๐๐,๐๐๐	มีแนวทางในการแก้ไขปัญหาให้แก่ประชาชนผู้มีส่วนได้ส่วนเสียต่อโครงการขององค์การบริหารส่วนจังหวัดนครสวรรค์เกี่ยวกับผลกระทบด้านสิ่งแวดล้อมได้อย่างถูกต้องและเหมาะสม	กองช่าง

แผนพัฒนาสามปี (พ.ศ.๒๕๕๗-๒๕๕๙) ส่วนที่ ๕ บัญชีโครงการพัฒนา

ยุทธศาสตร์ที่ ๔ ยุทธศาสตร์คุณภาพชีวิตและสิ่งแวดล้อม

หมายเหตุ งบประมาณและที่มาที่ไม่ได้ระบุไว้เป็นงบประมาณของ อปจ.นครสวรรค์

๔. ยุทธศาสตร์คุณภาพชีวิตและสิ่งแวดล้อม

๔.๖ แนวทางการส่งเสริมและสนับสนุนให้ทุกภาคส่วนมีส่วนร่วมในการอนุรักษ์และบริหารจัดการทรัพยากรธรรมชาติและสิ่งแวดล้อม

ที่	โครงการ	วัตถุประสงค์	เป้าหมาย (ผลผลิตของโครงการ)	งบประมาณและที่มา			ผลลัพธ์ที่คาดว่าจะได้รับ	หน่วยงาน ที่รับผิดชอบ
				๒๕๕๗ (บาท)	๒๕๕๘ (บาท)	๒๕๕๙ (บาท)		

๔. ยุทธศาสตร์คุณภาพชีวิตและสิ่งแวดล้อม

๔.๗ แนวทางส่งเสริมและพัฒนาการใช้พลังงานทดแทนในชุมชน

ที่	โครงการ	วัตถุประสงค์	เป้าหมาย (ผลผลิตของโครงการ)	งบประมาณและที่มา			ผลลัพธ์ที่คาดว่าจะได้รับ	หน่วยงาน ที่รับผิดชอบ
				๒๕๕๗ (บาท)	๒๕๕๘ (บาท)	๒๕๕๙ (บาท)		
๑	อบรมและศึกษาดูงานด้านการส่งเสริมและพัฒนาการใช้พลังงานทดแทน ทบทวนจากแผนพัฒนาสามปี (พ.ศ.๒๕๕๖-๒๕๕๘)	๑. เพื่อให้ผู้เข้าร่วมโครงการได้เรียนรู้ แนวทางการบริหารจัดการ และอนุรักษ์ พลังงานอย่างยั่งยืนและเหมาะสม ๒. เพื่อให้ผู้เข้าร่วมโครงการสามารถ ถ่ายทอดองค์ความรู้ความเข้าใจเกี่ยวกับ การบริหารจัดการ และอนุรักษ์พลังงาน ทดแทนและนำความรู้ไปประยุกต์ใช้ต่อไป	จัดฝึกอบรมและทัศนศึกษาดูงาน ด้านพลังงานทดแทนให้แก่ผู้นำชุมชน เยาวชนและประชาชนผู้สนใจ จำนวน ๑๖๐ คน/ปี	-	๕๐๐,๐๐๐	๕๐๐,๐๐๐	๑. ผู้เข้าร่วมโครงการมีแนวทาง การบริหารจัดการ และอนุรักษ์พลังงาน อย่างยั่งยืนและเหมาะสม ๒. ผู้เข้าร่วมโครงการสามารถนำความรู้ ความเข้าใจเกี่ยวกับการบริหารจัดการ และอนุรักษ์พลังงานทดแทนไปประยุกต์ ใช้ในชีวิตประจำวันต่อไป	กองช่าง

แผนพัฒนาสามปี (พ.ศ.๒๕๕๗-๒๕๕๙) ส่วนที่ ๕ บัญชีโครงการพัฒนา

ยุทธศาสตร์ที่ ๔ ยุทธศาสตร์คุณภาพชีวิตและสิ่งแวดล้อม

หมายเหตุ งบประมาณและที่มาที่ไม่ได้ระบุไว้เป็นงบประมาณของ อบจ.นครสวรรค์

๔. ยุทธศาสตร์คุณภาพชีวิตและสิ่งแวดล้อม

๔.๗ แนวทางส่งเสริมและพัฒนาการใช้พลังงานทดแทนในชุมชน

ที่	โครงการ	วัตถุประสงค์	เป้าหมาย (ผลผลิตของโครงการ)	งบประมาณและที่มา			ผลลัพธ์ที่คาดว่าจะได้รับ	หน่วยงาน ที่รับผิดชอบ
				๒๕๕๗ (บาท)	๒๕๕๘ (บาท)	๒๕๕๙ (บาท)		

บัญชีสรุปโครงการพัฒนา
แผนพัฒนาสามปี (พ.ศ.๒๕๕๗-๒๕๕๙)
องค์การบริหารส่วนจังหวัดนครสวรรค์

ยุทธศาสตร์	ปี ๒๕๕๗			ปี ๒๕๕๘			ปี ๒๕๕๙		
	จำนวน		งบประมาณ	จำนวน		งบประมาณ	จำนวน		งบประมาณ
	โครงการ	กิจกรรม		โครงการ	กิจกรรม		โครงการ	กิจกรรม	
๔. ยุทธศาสตร์คุณภาพชีวิตและสิ่งแวดล้อม									
๔.๑ แนวทางส่งเสริมและพัฒนาคุณภาพชีวิต เด็ก สตรี ผู้สูงอายุ คนพิการและผู้ขาดโอกาสทางสังคมให้สามารถพึ่งพาตนเองได้ - เงินอุดหนุน	๑๑	๑๙	๓,๓๖๗,๕๐๐	๑๓	๒๒	๓,๔๐๒,๐๐๐	๑๕	๑๕	๓,๔๔๐,๐๐๐
๔.๒ แนวทางส่งเสริมด้านสาธารณสุขและสถานบริการด้านสาธารณสุขให้ได้รับการพัฒนาและมีมาตรฐานในการบริการประชาชน	๕	๕	๙๖๕,๒๐๐	๕	๕	๙๖๕,๒๐๐	๕	๕	๙๖๕,๒๐๐
๔.๓ แนวทางส่งเสริมและสนับสนุนการป้องกันและแก้ไขปัญหายาเสพติด	๕	๑๒	๑๖,๘๐๑,๗๕๐	๖	๖	๓,๘๐๐,๐๐๐	๖	๖	๓,๘๐๐,๐๐๐
๔.๓ แนวทางส่งเสริมและสนับสนุนการป้องกันและแก้ไขปัญหายาเสพติด	๓	๕	๓,๔๒๗,๐๐๐	๓	๓	๒,๗๐๐,๐๐๐	๓	๓	๒,๗๐๐,๐๐๐
๔.๔ แนวทางส่งเสริมและพัฒนาศักยภาพชุมชน องค์กรประชาชนมีการบริหารจัดการในการประกอบอาชีพตามแนวทางปรัชญาเศรษฐกิจพอเพียง	๑๑	๑๔	๒๑,๔๗๕,๐๐๐	๑๒	๑๒	๙,๗๐๖,๓๖๕	๑๑	๑๑	๘,๗๕๐,๐๐๐
๔.๕ แนวทางส่งเสริมและสนับสนุนการทำเกษตรอินทรีย์ด้วยวิถีชุมชน	๓	๓	๒๑,๔๐๐,๐๐๐	๓	๓	๒๑,๔๐๐,๐๐๐	๓	๓	๒๑,๔๐๐,๐๐๐
๔.๖ แนวทางส่งเสริมและสนับสนุนให้ทุกภาคส่วนมีส่วนร่วมในการอนุรักษ์และบริหารจัดการทรัพยากรธรรมชาติและสิ่งแวดล้อม	๖	๖	๑,๗๕๐,๐๐๐	๑๗	๑๗	๗,๑๕๐,๐๐๐	๑๗	๑๗	๗,๑๕๐,๐๐๐
๔.๗ แนวทางส่งเสริมและพัฒนาการใช้พลังงานทดแทนในชุมชน	-	-	-	๑	๑	๕๐๐,๐๐๐	๑	๑	๕๐๐,๐๐๐
รวมงบ อบจ.	๓๙	๕๙	๖๘,๒๒๑,๒๕๐	๕๕	๖๔	๔๘,๖๕๘,๓๖๕	๕๖	๕๖	๔๗,๗๔๐,๐๐๐
รวมเงินอุดหนุน	๕	๕	๙๖๕,๒๐๐	๕	๕	๙๖๕,๒๐๐	๕	๕	๙๖๕,๒๐๐
รวมงบ อบจ. และเงินอุดหนุน	๔๔	๖๔	๖๙,๑๘๖,๔๕๐	๖๐	๖๙	๔๙,๖๒๓,๕๖๕	๖๑	๖๑	๔๘,๗๐๕,๒๐๐

๕. ยุทธศาสตร์โครงสร้าง
พื้นฐานและป้องกัน
บรรเทาสาธารณภัย

รายละเอียดโครงการพัฒนา
แผนพัฒนาสามปี (พ.ศ.๒๕๕๗ - ๒๕๕๙)
องค์การบริหารส่วนจังหวัดนครสวรรค์

๕. ยุทธศาสตร์ด้านโครงสร้างพื้นฐานและป้องกันบรรเทาสาธารณภัย

๕.๑ แนวทางการพัฒนาระบบการคมนาคมขนส่งให้มีความสะดวกและปลอดภัย

ที่	โครงการ	วัตถุประสงค์	เป้าหมาย (ผลผลิตของโครงการ)	งบประมาณและที่มา			ผลลัพธ์ที่คาดว่าจะได้รับ	หน่วยงาน ที่รับผิดชอบ
				๒๕๕๗ (บาท)	๒๕๕๘ (บาท)	๒๕๕๙ (บาท)		
๑	พัฒนาเส้นทางคมนาคมเพื่อการขนส่ง สินค้าทางการเกษตร ประกอบด้วย ๗๕ รายการ ๑. อำเภอเมืองนครสวรรค์							
	๑. เสริมผิวจราจรถนนลาดยาง แอสฟัลต์คอนกรีต หมู่ที่ ๓ ตำบลนครสวรรค์ออก เชื่อมต่อ หมู่ที่ ๑ ตำบลกลางแดด อำเภอเมืองนครสวรรค์ จังหวัดนครสวรรค์ จุดพิกัด N ๑๕° ๓๙' ๕๖.๒๒" E ๑๐๐° ๖' ๓๑.๒๗" <i>(เสนอโดย กกก.ประสานแผนระดับจังหวัดฯ)</i>	เพื่อให้ประชาชนสัญจรไปมาและขนส่ง สินค้าทางการเกษตร ด้วยความสะดวก รวดเร็ว และปลอดภัย	เสริมผิวจราจรถนนลาดยางแอสฟัลต์คอนกรีต ขนาดผิวจราจรกว้าง ๖ เมตร ยาว ๑,๒๕๐ เมตร รายละเอียดตามแบบที่ อบจ.กำหนด	๑,๐๐๐,๐๐๐	๑,๐๐๐,๐๐๐	๑,๐๐๐,๐๐๐	ประชาชนสัญจรไปมาและขนส่งสินค้า ทางการเกษตรด้วยความสะดวก รวดเร็วและปลอดภัย จำนวน ๓๘๑ คัน/วัน	กองช่าง
	๒. ก่อสร้างถนน ค.ส.ล. หมู่ที่ ๗,๘,๑๓,๑๔ ตำบลวัดไทรย์ เชื่อมต่อ เขตเทศบาลนคร นครสวรรค์ อำเภอเมืองนครสวรรค์ จังหวัดนครสวรรค์ จุดพิกัด N ๑๕° ๔๓' ๔๒.๒๕" E ๑๐๐° ๖' ๑๔.๑๕" <i>(เสนอโดย กกก.ประสานแผนระดับจังหวัดฯ)</i>	เพื่อให้ประชาชนสัญจรไปมาและขนส่ง สินค้าทางการเกษตร ด้วยความสะดวก รวดเร็ว และปลอดภัย	ก่อสร้างถนน ค.ส.ล. พร้อมวางท่อระบายน้ำ ขนาดผิวจราจรกว้าง ๖ เมตร ยาว ๒,๐๐๐ เมตร รายละเอียดตามแบบที่ อบจ.กำหนด	๓,๐๐๐,๐๐๐	๒,๐๐๐,๐๐๐	๑,๐๐๐,๐๐๐	ประชาชนสัญจรไปมาและขนส่งสินค้า ทางการเกษตรด้วยความสะดวก รวดเร็วและปลอดภัย จำนวน ๑,๐๐๐ คัน/วัน	กองช่าง

๕. ยุทธศาสตร์ด้านโครงสร้างพื้นฐานและป้องกันบรรเทาสาธารณภัย

๕.๑ แนวทางการพัฒนาระบบการคมนาคมขนส่งให้มีความสะดวกและปลอดภัย

ที่	โครงการ	วัตถุประสงค์	เป้าหมาย (ผลผลิตของโครงการ)	งบประมาณและที่มา			ผลลัพธ์ที่คาดว่าจะได้รับ	หน่วยงาน ที่รับผิดชอบ
				๒๕๕๗ (บาท)	๒๕๕๘ (บาท)	๒๕๕๙ (บาท)		
๓.	ซ่อมสร้างถนนลาดยางผิวจราจรเคฟซีล ถนนสายบ้านทับชุมพล - บ้านวังไผ่ ตำบลหนองกรด - ตำบลนครสวรรค์ตก อำเภอเมืองนครสวรรค์ จังหวัดนครสวรรค์ (ถนนตามภารกิจถ่ายโอน รหัส อบจ.นว.๐๑๑๐๐๘) จุดพิกัด N ๑๕° ๔๐' ๕๕.๖๔" E ๑๐๐° ๐๔' ๐๖.๖๗" (เสนอโดย กกก.ประสานแผนระดับจังหวัดฯ)	เพื่อให้ประชาชนสัญจรไปมาและขนส่งสินค้าทางการเกษตร ด้วยความสะดวก รวดเร็ว และปลอดภัย	ซ่อมสร้างถนนลาดยางผิวจราจรเคฟซีล ขนาดผิวจราจรกว้าง ๖ เมตร ยาว ๑,๓๗๕ เมตร รายละเอียดตามแบบที่ อบจ.กำหนด	๑,๓๐๐,๐๐๐	๑,๐๐๐,๐๐๐	๑,๐๐๐,๐๐๐	ประชาชนสัญจรไปมาและขนส่งสินค้าทางการเกษตรด้วยความสะดวก รวดเร็วและปลอดภัย จำนวน ๖๐๐ คริวเรือน	กองช่าง
๔.	ก่อสร้างถนน ค.ส.ล. หมู่ที่ ๑๑ ตำบลตะเคียนเลื่อน เชื่อมต่อ หมู่ที่ ๗ ตำบลนครสวรรค์ตก อำเภอเมืองนครสวรรค์ จังหวัดนครสวรรค์ จุดพิกัด N ๑๕° ๓๘' ๒๒.๕๒" E ๑๐๐° ๓' ๔๗.๒๙" (เสนอโดย กกก.ประสานแผนระดับจังหวัดฯ)	เพื่อให้ประชาชนสัญจรไปมาและขนส่งสินค้าทางการเกษตร ด้วยความสะดวก รวดเร็ว และปลอดภัย	ก่อสร้างถนน ค.ส.ล. ขนาดผิวจราจร กว้าง ๖ เมตร ยาว ๑,๐๐๐ เมตร รายละเอียดตามแบบที่ อบจ.กำหนด	๑,๐๐๐,๐๐๐	๑,๐๐๐,๐๐๐	๑,๐๐๐,๐๐๐	ประชาชนสัญจรไปมาและขนส่งสินค้าทางการเกษตรด้วยความสะดวก รวดเร็วและปลอดภัย จำนวน ๒๕๐ คริวเรือน	กองช่าง
๕.	ซ่อมสร้างถนนลาดยางผิวจราจรเคฟซีล หมู่ที่ ๑ ตำบลหนองกรด อำเภอเมืองนครสวรรค์ เชื่อมต่อ หมู่ที่ ๒ ตำบลบางปรุ่ม อำเภอโกรกพระ จังหวัดนครสวรรค์ จุดพิกัด N ๑๕° ๔๑' ๓๕" E ๑๐๐° ๑' ๔๑"	เพื่อให้ประชาชนสัญจรไปมาและขนส่งสินค้าทางการเกษตร ด้วยความสะดวก รวดเร็ว และปลอดภัย	ซ่อมสร้างถนนลาดยางผิวจราจรเคฟซีล ขนาดผิวจราจร กว้าง ๖ เมตร ยาว ๓,๐๐๐ เมตร รายละเอียดตามแบบที่ อบจ.กำหนด	๑,๐๐๐,๐๐๐	๒,๐๐๐,๐๐๐	๒,๐๐๐,๐๐๐	ประชาชนสัญจรไปมาและขนส่งสินค้าทางการเกษตรด้วยความสะดวก รวดเร็วและปลอดภัย จำนวน ๑,๐๐๐ คริวเรือน	กองช่าง

๕. ยุทธศาสตร์ด้านโครงสร้างพื้นฐานและป้องกันบรรเทาสาธารณภัย

๕.๑ แนวทางการพัฒนาระบบการคมนาคมขนส่งให้มีความสะดวกและปลอดภัย

ที่	โครงการ	วัตถุประสงค์	เป้าหมาย (ผลผลิตของโครงการ)	งบประมาณและที่มา			ผลลัพธ์ที่คาดว่าจะได้รับ	หน่วยงาน ที่รับผิดชอบ
				๒๕๕๗ (บาท)	๒๕๕๘ (บาท)	๒๕๕๙ (บาท)		
	(เสนอโดย คกก.ประสานแผนระดับจังหวัดฯ) ทบทวนจากแผนพัฒนาสามปี (พ.ศ.๒๕๕๖-๒๕๕๘)							
	๖. ก่อสร้างถนน ค.ส.ล. หมู่ที่ ๓ ตำบลบ้านแก่ง อำเภอเมืองนครสวรรค์ เชื่อมต่อ ตำบลเขาดิน อำเภอเก้าเลี้ยว จังหวัดนครสวรรค์ จุดพิกัด N ๑๗°๔๗'๑๔.๖" E ๑๐๒°๔๑'๑๔" (เสนอโดย คกก.ประสานแผนระดับจังหวัดฯ)	เพื่อให้ประชาชนสัญจรไปมาและขนส่งสินค้าทางการเกษตร ด้วยความสะดวก รวดเร็ว และปลอดภัย	ก่อสร้างถนน ค.ส.ล. ขนาดผิวจราจร กว้าง ๖ เมตร ยาว ๒,๒๐๐ เมตร รายละเอียดตามแบบที่ อบจ.กำหนด	๑,๐๐๐,๐๐๐	๓,๐๐๐,๐๐๐	๓,๐๐๐,๐๐๐	ประชาชนสัญจรไปมาและขนส่งสินค้าทางการเกษตรด้วยความสะดวก รวดเร็วและปลอดภัย จำนวน ๒๐๐ คริวเรือน	กองช่าง
	๗. ซ่อมสร้างถนนลาดยางผิวจราจรเคพซีล หมู่ที่ ๖ ตำบลหนองกระโดน อำเภอเมืองนครสวรรค์ เชื่อมต่อ ตำบลหนองยาว อำเภอลาดยาว จังหวัดนครสวรรค์ จุดพิกัด N ๑๕° ๔๗' ๒๕.๐๖" E ๙๙° ๕๗' ๒๗.๙๑" (เสนอโดย คกก.ประสานแผนระดับจังหวัดฯ) ๒. อำเภอลาดยาว	เพื่อให้ประชาชนสัญจรไปมาและขนส่งสินค้าทางการเกษตร ด้วยความสะดวก รวดเร็ว และปลอดภัย	ซ่อมสร้างถนนลาดยางผิวจราจร แอสฟัลต์คอนกรีต ขนาดผิวจราจร กว้าง ๖ เมตร ยาว ๒,๐๐๐ เมตร รายละเอียดตามแบบที่ อบจ.กำหนด	๑,๐๐๐,๐๐๐	๒,๐๐๐,๐๐๐	๓,๐๐๐,๐๐๐	ประชาชนสัญจรไปมาและขนส่งสินค้าทางการเกษตรด้วยความสะดวก รวดเร็วและปลอดภัย จำนวน ๑๕๐ คริวเรือน	กองช่าง
	๘. ก่อสร้างถนนผิวจราจรลูกรัง หมู่ที่ ๑๑,๖ ตำบลบ้านไร่ อำเภอลาดยาว เชื่อมต่อ	เพื่อให้ประชาชนสัญจรไปมาและขนส่งสินค้าทางการเกษตร ด้วยความสะดวก	ก่อสร้างถนนผิวจราจรลูกรัง ขนาดผิวจราจร กว้าง ๖ เมตร ยาว ๓,๐๐๐ เมตร	๑,๐๐๐,๐๐๐	๑,๐๐๐,๐๐๐	๑,๐๐๐,๐๐๐	ประชาชนสัญจรไปมาและขนส่งสินค้าทางการเกษตรด้วยความสะดวก	กองช่าง

แผนพัฒนาสามปี (พ.ศ.๒๕๕๗-๒๕๕๙) ส่วนที่ ๕ บัญชีโครงการพัฒนา
ยุทธศาสตร์ที่ ๕ ยุทธศาสตร์โครงสร้างพื้นฐานและป้องกันฯ
หมายเหตุ งบประมาณและที่มาที่ไม่ได้ระบุไว้เป็นงบประมาณของ อบจ.นครสวรรค์

๕. ยุทธศาสตร์ด้านโครงสร้างพื้นฐานและป้องกันบรรเทาสาธารณภัย

๕.๑ แนวทางการพัฒนาระบบการคมนาคมขนส่งให้มีความสะดวกและปลอดภัย

ที่	โครงการ	วัตถุประสงค์	เป้าหมาย (ผลผลิตของโครงการ)	งบประมาณและที่มา			ผลลัพธ์ที่คาดว่าจะได้รับ	หน่วยงาน ที่รับผิดชอบ
				๒๕๕๗ (บาท)	๒๕๕๘ (บาท)	๒๕๕๙ (บาท)		
	ตำบลบ้านแดน อำเภอบรรพตพิสัย จังหวัดนครสวรรค์ จุดพิกัด N ๑๕° ๕๒' ๕๘.๔๔" E ๙๙° ๕๓' ๕๕.๘๓" <i>(เสนอโดย กกก.ประสานแผนระดับจังหวัดฯ)</i>	รวดเร็ว และปลอดภัย	รายละเอียดตามแบบที่ อบจ.กำหนด				รวดเร็วและปลอดภัย จำนวน ๕๐๐ คริวเรือน	
	๙. ก่อสร้างถนนผิวจราจรลูกรัง หมู่ที่ ๑๒ ตำบลศาลเจ้าไก่ต่อ เชื่อมต่อ หมู่ที่ ๙ ตำบลห้วยน้ำหอม อำเภอลาดยาว จังหวัดนครสวรรค์ จุดพิกัด N ๑๕° ๔๔' ๑๓" E ๙๙° ๓๘' ๓๗.๗๔" <i>(เสนอโดย กกก.ประสานแผนระดับจังหวัดฯ)</i>	เพื่อให้ประชาชนสัญจรไปมาและขนส่ง สินค้าทางการเกษตร ด้วยความสะดวก รวดเร็ว และปลอดภัย	ก่อสร้างถนนผิวจราจรลูกรัง ขนาดผิวจราจร กว้าง ๖ เมตร ยาว ๒,๐๐๐ เมตร รายละเอียดตามแบบที่ อบจ.กำหนด	๑,๐๐๐,๐๐๐	๑,๐๐๐,๐๐๐	-	ประชาชนสัญจรไปมาและขนส่งสินค้า ทางการเกษตรด้วยความสะดวก รวดเร็วและปลอดภัย จำนวน ๓๐๐ คริวเรือน	กองช่าง
	๑๐. ก่อสร้างถนน ค.ส.ล. สายบ้านลาดยาว - บ้านวังยาง ตำบลลาดยาว อำเภอลาดยาว จังหวัดนครสวรรค์ <i>(ถนนตามภารกิจถ่ายโอน รหัส อบจ.นว.๐๔๒๐๔๒)</i> จุดพิกัด N ๑๗° ๓๙' ๔๐.๓" E ๙๗° ๘๕' ๘๗" <i>(เสนอโดย กกก.ประสานแผนระดับจังหวัดฯ)</i>	เพื่อให้ประชาชนสัญจรไปมาและขนส่ง สินค้าทางการเกษตร ด้วยความสะดวก รวดเร็ว และปลอดภัย	ก่อสร้างถนน ค.ส.ล. ขนาดผิวจราจร กว้าง ๖ เมตร ยาว ๑,๖๐๐ เมตร รายละเอียดตามแบบที่ อบจ.กำหนด	๑,๐๐๐,๐๐๐	๑,๐๐๐,๐๐๐	๒,๐๐๐,๐๐๐	ประชาชนสัญจรไปมาและขนส่งสินค้า ทางการเกษตรด้วยความสะดวก รวดเร็วและปลอดภัย จำนวน ๑๕๐ คริวเรือน	กองช่าง
	๑๑. ก่อสร้างถนน ค.ส.ล. หมู่ที่ ๓ ตำบลวังเมือง เชื่อมต่อ ตำบลมาบแก	เพื่อให้ประชาชนสัญจรไปมาและขนส่ง สินค้าทางการเกษตร ด้วยความสะดวก	ก่อสร้างถนน ค.ส.ล. ขนาดผิวจราจร กว้าง ๖ เมตร ยาว ๓๕๐ เมตร	๑,๐๐๐,๐๐๐	-	-	ประชาชนสัญจรไปมาและขนส่งสินค้า ทางการเกษตรด้วยความสะดวก	กองช่าง

๕. ยุทธศาสตร์ด้านโครงสร้างพื้นฐานและป้องกันบรรเทาสาธารณภัย

๕.๑ แนวทางการพัฒนาระบบการคมนาคมขนส่งให้มีความสะดวกและปลอดภัย

ที่	โครงการ	วัตถุประสงค์	เป้าหมาย (ผลผลิตของโครงการ)	งบประมาณและที่มา			ผลลัพธ์ที่คาดว่าจะได้รับ	หน่วยงาน ที่รับผิดชอบ
				๒๕๕๗ (บาท)	๒๕๕๘ (บาท)	๒๕๕๙ (บาท)		
	อำเภอลาดยาว จังหวัดนครสวรรค์ จุดพิกัด N ๑๕-๔๐.๗๔๑ E ๙๙-๔๘.๒๖๐ <i>(เสนอโดย อบต.วังเมือง)</i>	รวดเร็ว และปลอดภัย	รายละเอียดตามแบบที่ อบจ.กำหนด				รวดเร็วและปลอดภัย จำนวน ๒๐๐ คริวเรือน	
	๓. อำเภอตากถ้ำ ๑๒. ซ่อมสร้างถนนลาดยางผิวจราจรเคพซีล หมู่ที่ ๖ ตำบลตากถ้ำ เชื่อมต่อ ตำบลหัวหวาย อำเภอตากถ้ำ จังหวัดนครสวรรค์ จุดพิกัด N ๑๕° ๑๗' ๓๒.๔๘" E ๑๐๐° ๒๐' ๔๔.๘๓" <i>(เสนอโดย กกก.ประสานแผนระดับจังหวัดฯ)</i>	เพื่อให้ประชาชนสัญจรไปมาและขนส่ง สินค้าทางการเกษตร ด้วยความสะดวก รวดเร็ว และปลอดภัย	ซ่อมสร้างถนนลาดยางผิวจราจรเคพซีล ขนาดผิวจราจรกว้าง ๘ เมตร ยาว ๑,๘๐๐ เมตร รายละเอียดตามแบบที่ อบจ.กำหนด	๑,๕๐๐,๐๐๐	๑,๓๐๐,๐๐๐	-	ประชาชนสัญจรไปมาและขนส่งสินค้า ทางการเกษตรด้วยความสะดวก รวดเร็วและปลอดภัย จำนวน ๕๐๐ คริวเรือน	กองช่าง
	๑๓. ก่อสร้างถนนลาดยางผิวจราจรเคพซีล หมู่ที่ ๑๗ ตำบลตากถ้ำ เชื่อมต่อ ตำบลหัวหวาย อำเภอตากถ้ำ จังหวัดนครสวรรค์ จุดพิกัด N ๑๕° ๑๗' ๕๑.๓๕" E ๑๐๐° ๒๐' ๔๙.๘๗" <i>(เสนอโดย กกก.ประสานแผนระดับจังหวัดฯ)</i>	เพื่อให้ประชาชนสัญจรไปมาและขนส่ง สินค้าทางการเกษตร ด้วยความสะดวก รวดเร็ว และปลอดภัย	ก่อสร้างถนนลาดยางผิวจราจรเคพซีล ขนาดผิวจราจรกว้าง ๖ เมตร ยาว ๒,๕๐๐ เมตร รายละเอียดตามแบบที่ อบจ.กำหนด	๒,๐๐๐,๐๐๐	๒,๐๐๐,๐๐๐	๒,๐๐๐,๐๐๐	ประชาชนสัญจรไปมาและขนส่งสินค้า ทางการเกษตรด้วยความสะดวก รวดเร็วและปลอดภัย จำนวน ๖๐๐ คริวเรือน	กองช่าง

๕. ยุทธศาสตร์ด้านโครงสร้างพื้นฐานและป้องกันบรรเทาสาธารณภัย

๕.๑ แนวทางการพัฒนาระบบการคมนาคมขนส่งให้มีความสะดวกและปลอดภัย

ที่	โครงการ	วัตถุประสงค์	เป้าหมาย (ผลผลิตของโครงการ)	งบประมาณและที่มา			ผลลัพธ์ที่คาดว่าจะได้รับ	หน่วยงาน ที่รับผิดชอบ
				๒๕๕๗ (บาท)	๒๕๕๘ (บาท)	๒๕๕๙ (บาท)		
๑๔.	ซ่อมสร้างถนนลาดยางผิวจราจร แอสฟัลต์คอนกรีต หมู่ที่ ๘ ตำบลตาคลี เชื่อมต่อ เขตเทศบาลเมืองตาคลี อำเภอตาคลี จังหวัดนครสวรรค์ จุดพิกัด N ๑๕° ๑๒' ๔๘.๗๔" E ๑๐๐° ๒๒' ๐๓.๐๘" <i>(เสนอโดย คกก.ประสานแผนระดับจังหวัดฯ)</i>	เพื่อให้ประชาชนสัญจรไปมาและขนส่ง สินค้าทางการเกษตร ด้วยความสะดวก รวดเร็ว และปลอดภัย	ซ่อมสร้างถนนลาดยางผิวจราจร แอสฟัลต์คอนกรีต ขนาดผิวจราจร กว้าง ๗.๕๐ เมตร ยาว ๒,๒๐๐ เมตร รายละเอียดตามแบบที่ อบจ.กำหนด	๒,๐๐๐,๐๐๐	๒,๐๐๐,๐๐๐	๒,๐๐๐,๐๐๐	ประชาชนสัญจรไปมาและขนส่งสินค้า ทางการเกษตรด้วยความสะดวก รวดเร็วและปลอดภัย จำนวน ๙๐๐ คริวเรือน	กองช่าง
๑๕.	ก่อสร้างถนน ค.ส.ล. หมู่ที่ ๒๓ ตำบลตาคลี เชื่อมต่อ เขตเทศบาลเมืองตาคลี อำเภอตาคลี จังหวัดนครสวรรค์ จุดพิกัด N ๑๕° ๑๕' ๕๒.๑๘" E ๑๐๐° ๑๙' ๒๖.๖๑" <i>(เสนอโดย คกก.ประสานแผนระดับจังหวัดฯ)</i>	เพื่อให้ประชาชนสัญจรไปมาและขนส่ง สินค้าทางการเกษตร ด้วยความสะดวก รวดเร็ว และปลอดภัย	ก่อสร้างถนน ค.ส.ล. ขนาดผิวจราจร กว้าง ๖ เมตร ยาว ๑,๖๐๐ เมตร รายละเอียดตามแบบที่ อบจ.กำหนด	๑,๐๐๐,๐๐๐	๒,๐๐๐,๐๐๐	๒,๐๐๐,๐๐๐	ประชาชนสัญจรไปมาและขนส่งสินค้า ทางการเกษตรด้วยความสะดวก รวดเร็วและปลอดภัย จำนวน ๙๐๐ คริวเรือน	กองช่าง
๑๖.	ก่อสร้างถนนผิวจราจรหินคลุก หมู่ที่ ๙ ตำบลลาดทิพรส อำเภอตาคลี เชื่อมต่อ หมู่ที่ ๘ ตำบลตากฟ้า อำเภอตากฟ้า จังหวัดนครสวรรค์ จุดพิกัด N ๑๖°๘๗'๑๔.๙" E ๑๐๖°๖๘'๑๑" <i>(เสนอโดย คกก.ประสานแผนระดับจังหวัดฯ)</i>	เพื่อให้ประชาชนสัญจรไปมาและขนส่ง สินค้าทางการเกษตร ด้วยความสะดวก รวดเร็ว และปลอดภัย	ก่อสร้างถนนผิวจราจรหินคลุก ขนาดผิวจราจร กว้าง ๖ เมตร ยาว ๔,๙๐๐ เมตร รายละเอียดตามแบบที่ อบจ.กำหนด	๑,๔๕๐,๐๐๐	๒,๐๐๐,๐๐๐	๒,๕๐๐,๐๐๐	ประชาชนสัญจรไปมาและขนส่งสินค้า ทางการเกษตรด้วยความสะดวก รวดเร็วและปลอดภัย จำนวน ๕๐๐ คริวเรือน	กองช่าง

๕. ยุทธศาสตร์ด้านโครงสร้างพื้นฐานและป้องกันบรรเทาสาธารณภัย

๕.๑ แนวทางการพัฒนาระบบการคมนาคมขนส่งให้มีความสะดวกและปลอดภัย

ที่	โครงการ	วัตถุประสงค์	เป้าหมาย (ผลผลิตของโครงการ)	งบประมาณและที่มา			ผลลัพธ์ที่คาดว่าจะได้รับ	หน่วยงาน ที่รับผิดชอบ
				๒๕๕๗ (บาท)	๒๕๕๘ (บาท)	๒๕๕๙ (บาท)		
๑๗.	ซ่อมสร้างถนนลาดยางผิวจราจร แอสฟัลต์คอนกรีต หมู่ที่ ๑๐ ตำบลสร้อยทอง เชื่อมต่อ ตำบลพรหมนิมิต อำเภอตากลี จังหวัดนครสวรรค์ จุดพิกัด N ๑๖° ๗๓' ๑๙๗.๓" E ๖๔° ๕๕' ๓๓" <i>(เสนอโดย กกก.ประสานแผนระดับจังหวัดฯ)</i>	เพื่อให้ประชาชนสัญจรไปมาและขนส่ง สินค้าทางการเกษตร ด้วยความสะดวก รวดเร็ว และปลอดภัย	ซ่อมสร้างถนนลาดยางผิวจราจร แอสฟัลต์คอนกรีต ขนาดผิวจราจร กว้าง ๖ เมตร ยาว ๒,๐๐๐ เมตร รายละเอียดตามแบบที่ อบจ.กำหนด	๑,๔๐๐,๐๐๐	๒,๐๐๐,๐๐๐	๑,๖๐๐,๐๐๐	ประชาชนสัญจรไปมาและขนส่งสินค้า ทางการเกษตรด้วยความสะดวก รวดเร็วและปลอดภัย จำนวน ๒๐๐ คริวเรือน	กองช่าง
๑๘.	ซ่อมสร้างถนนลาดยางผิวจราจรแอสฟัลต์ คอนกรีต สายบ้านหัวหวาย-บ้านหนองโพ ตำบลหัวหวาย - ตำบลหนองโพ อำเภอตากลี จังหวัดนครสวรรค์ <i>(ถนนตามภารกิจถ่ายโอน รหัส อบจ.นว.๐๒๑๐๗๑)</i> จุดพิกัด N ๑๕° ๒๒' ๙๐.๓๐" E ๑๐๐° ๑๕' ๓.๕๗" <i>(เสนอโดย กกก.ประสานแผนระดับจังหวัดฯ)</i>	เพื่อให้ประชาชนสัญจรไปมาและขนส่ง สินค้าทางการเกษตร ด้วยความสะดวก รวดเร็ว และปลอดภัย	ซ่อมสร้างถนนลาดยางผิวจราจรแอสฟัลต์ คอนกรีต ขนาดผิวจราจรกว้าง ๖ เมตร ยาว ๘๐๐ เมตร รายละเอียดตามแบบที่ อบจ.กำหนด	๑,๐๐๐,๐๐๐	๑,๐๐๐,๐๐๐	-	ประชาชนสัญจรไปมาและขนส่งสินค้า ทางการเกษตรด้วยความสะดวก รวดเร็วและปลอดภัย จำนวน ๒๒๐ คริวเรือน	กองช่าง
๑๙.	ก่อสร้างถนนลาดยางผิวจราจรเคพซีล หมู่ที่ ๖ ตำบลหนองโพ อำเภอตากลี เชื่อมต่อ	เพื่อให้ประชาชนสัญจรไปมาและขนส่ง สินค้าทางการเกษตร ด้วยความสะดวก	ก่อสร้างถนนลาดยางผิวจราจรเคพซีล ขนาดผิวจราจรกว้าง ๖ เมตร	๑,๐๐๐,๐๐๐	๑,๐๐๐,๐๐๐	-	ประชาชนสัญจรไปมาและขนส่งสินค้า ทางการเกษตรด้วยความสะดวก	กองช่าง

๕. ยุทธศาสตร์ด้านโครงสร้างพื้นฐานและป้องกันบรรเทาสาธารณภัย

๕.๑ แนวทางการพัฒนาระบบการคมนาคมขนส่งให้มีความสะดวกและปลอดภัย

ที่	โครงการ	วัตถุประสงค์	เป้าหมาย (ผลผลิตของโครงการ)	งบประมาณและที่มา			ผลลัพธ์ที่คาดว่าจะได้รับ	หน่วยงาน ที่รับผิดชอบ
				๒๕๕๗ (บาท)	๒๕๕๘ (บาท)	๒๕๕๙ (บาท)		
	หมู่ที่ ๕ ตำบลม่วงหัก อำเภอพยุหะคีรี จังหวัดนครสวรรค์ จุดพิกัด N ๑๕° ๒๑๒๕'๖๘" E ๑๐๐° ๔๔๘๐'๘๓" <i>(เสนอโดย กกก.ประสานแผนระดับจังหวัดฯ)</i>	รวดเร็ว และปลอดภัย	ยาว ๘๐๐ เมตร รายละเอียดตามแบบที่ อบจ.กำหนด				รวดเร็วและปลอดภัย จำนวน ๒๐๐ คริวเรือน	
	๒๐. ซ่อมสร้างถนนลาดยางผิวจราจรเคพซีล หมู่ที่ ๔ ตำบลห้วยหอม เชื่อมต่อ หมู่ที่ ๑๐ ตำบลช่องแค อำเภอตากถ้ำ จังหวัดนครสวรรค์ จุดพิกัด N ๑๕° ๒๑๒๕'๖๘" E ๑๐๐° ๔๔๘๐'๘๓" <i>(เสนอโดย กกก.ประสานแผนระดับจังหวัดฯ)</i>	เพื่อให้ประชาชนสัญจรไปมาและขนส่ง สินค้าทางการเกษตร ด้วยความสะดวก รวดเร็ว และปลอดภัย	ซ่อมสร้างถนนลาดยางผิวจราจรเคพซีล ขนาดผิวจราจรกว้าง ๖ เมตร ยาว ๑,๓๐๐ เมตร รายละเอียดตามแบบที่ อบจ.กำหนด	๒,๐๐๐,๐๐๐	-	-	ประชาชนสัญจรไปมาและขนส่งสินค้า ทางการเกษตรด้วยความสะดวก รวดเร็วและปลอดภัย จำนวน ๒๐๐ คริวเรือน	กองช่าง
	๒๑. ก่อสร้างถนนลาดยางผิวจราจรเคพซีล หมู่ที่ ๑๑ ตำบลหัวหวาย เชื่อมต่อ ตำบลหนองโพ อำเภอตากถ้ำ จังหวัดนครสวรรค์ จุดพิกัด N ๑๕° ๒๐' ๕๕" E ๑๐๐° ๑๘' ๒๒" <i>(เสนอโดย กกก.ประสานแผนระดับจังหวัดฯ)</i>	เพื่อให้ประชาชนสัญจรไปมาและขนส่ง สินค้าทางการเกษตร ด้วยความสะดวก รวดเร็ว และปลอดภัย	ก่อสร้างถนนลาดยางผิวจราจรเคพซีล ขนาดผิวจราจรกว้าง ๖ เมตร ยาว ๒,๕๐๐ เมตร รายละเอียดตามแบบที่ อบจ.กำหนด	๒,๐๐๐,๐๐๐	๒,๐๐๐,๐๐๐	๒,๐๐๐,๐๐๐	ประชาชนสัญจรไปมาและขนส่งสินค้า ทางการเกษตรด้วยความสะดวก รวดเร็วและปลอดภัย จำนวน ๑๓๐ คริวเรือน	กองช่าง
	๒๒. ก่อสร้างถนนลาดยางผิวจราจรเคพซีล	เพื่อให้ประชาชนสัญจรไปมาและขนส่ง	ก่อสร้างถนนลาดยางผิวจราจรเคพซีล	๒,๐๐๐,๐๐๐	๒,๐๐๐,๐๐๐	๒,๐๐๐,๐๐๐	ประชาชนสัญจรไปมาและขนส่งสินค้า	กองช่าง

๕. ยุทธศาสตร์ด้านโครงสร้างพื้นฐานและป้องกันบรรเทาสาธารณภัย

๕.๑ แนวทางการพัฒนาระบบการคมนาคมขนส่งให้มีความสะดวกและปลอดภัย

ที่	โครงการ	วัตถุประสงค์	เป้าหมาย (ผลผลิตของโครงการ)	งบประมาณและที่มา			ผลลัพธ์ที่คาดว่าจะได้รับ	หน่วยงาน ที่รับผิดชอบ
				๒๕๕๗ (บาท)	๒๕๕๘ (บาท)	๒๕๕๙ (บาท)		
	หมู่ที่ ๓ ตำบลหนองหม้อ เชื่อมต่อ ตำบลสร้อยทอง อำเภอตากลี จังหวัดนครสวรรค์ จุดพิกัด N ๑๕° ๑๓' ๑๑.๗๕" E ๑๐๐° ๑๙' ๑๑.๖๗" <i>(เสนอโดย กกก.ประสานแผนระดับจังหวัดฯ)</i>	สินค้าทางการเกษตร ด้วยความสะดวก รวดเร็ว และปลอดภัย	ขนาดผิวจราจรกว้าง ๖ เมตร ยาว ๒,๕๐๐ เมตร รายละเอียดตามแบบที่ อบจ.กำหนด				ทางการเกษตรด้วยความสะดวก รวดเร็วและปลอดภัย จำนวน ๒๐๐ คริวเรือน	
	๒๓. ซ่อมสร้างถนนลาดยางผิวจราจร แอสฟัลต์คอนกรีต สายบ้านหัวหวาย – หนองตาพัน – บ้านสระแก้ว ตำบลหัวหวาย, ตำบลตากลี อำเภอตากลี จังหวัดนครสวรรค์ <i>(ถนนตามภารกิจถ่ายโอน รหัส อบจ.นว.๐๒๑๐๑๕)</i> <i>(เสนอโดย กกก.ประสานแผนระดับจังหวัดฯ)</i>	เพื่อให้ประชาชนสัญจรไปมาและขนส่ง สินค้าทางการเกษตร ด้วยความสะดวก รวดเร็ว และปลอดภัย	ซ่อมสร้างถนนลาดยางผิวจราจรแอสฟัลต์ คอนกรีต ขนาดผิวจราจรกว้าง ๖ เมตร ยาว ๒,๒๐๐ เมตร รายละเอียดตามแบบ ที่ อบจ.กำหนด	๒,๐๐๐,๐๐๐	๒,๐๐๐,๐๐๐	๒,๐๐๐,๐๐๐	ประชาชนสัญจรไปมาและขนส่งสินค้า ทางการเกษตรด้วยความสะดวก รวดเร็วและปลอดภัย จำนวน ๒๐๐ คริวเรือน	กองช่าง
	๒๔. ก่อสร้างถนนลาดยางผิวจราจรเคพซีล หมู่ที่ ๙ ตำบลหัวหวาย อำเภอตากลี เชื่อมต่อ ตำบลอุ้มอัญญา อำเภอตากฟ้า จังหวัดนครสวรรค์ จุดพิกัด N ๑๕° ๒๔' ๑๓.๒๗" E ๑๐๐° ๒๐' ๔๒.๔๑" <i>(เสนอโดย กกก.ประสานแผนระดับจังหวัดฯ)</i>	เพื่อให้ประชาชนสัญจรไปมาและขนส่ง สินค้าทางการเกษตร ด้วยความสะดวก รวดเร็ว และปลอดภัย	ก่อสร้างถนนลาดยางผิวจราจรเคพซีล ขนาดผิวจราจรกว้าง ๖ เมตร ยาว ๑,๓๐๐ เมตร รายละเอียดตามแบบที่ อบจ.กำหนด	๒,๐๐๐,๐๐๐	-	-	ประชาชนสัญจรไปมาและขนส่งสินค้า ทางการเกษตรด้วยความสะดวก รวดเร็วและปลอดภัย จำนวน ๑๕๐ คริวเรือน	กองช่าง

๕. ยุทธศาสตร์ด้านโครงสร้างพื้นฐานและป้องกันบรรเทาสาธารณภัย

๕.๑ แนวทางการพัฒนาระบบการคมนาคมขนส่งให้มีความสะดวกและปลอดภัย

ที่	โครงการ	วัตถุประสงค์	เป้าหมาย (ผลผลิตของโครงการ)	งบประมาณและที่มา			ผลลัพธ์ที่คาดว่าจะได้รับ	หน่วยงาน ที่รับผิดชอบ
				๒๕๕๗ (บาท)	๒๕๕๘ (บาท)	๒๕๕๙ (บาท)		
	<i>ทบทวนจากแผนพัฒนาสามปี (พ.ศ.๒๕๕๖-๒๕๕๘)</i>							
๒๕.	ซ่อมสร้างถนนลาดยางผิวจราจร แอสฟัลต์คอนกรีต สายบ้านหัวหวาย - บ้านหนองโพ ตำบลหัวหวาย-ตำบลหนองโพ อำเภอตากาลี จังหวัดนครสวรรค์ (ถนนตามภารกิจถ่ายโอน รหัส อบจ.นว. ๐๒๑๐๗๑) จุดพิกัด N ๑๕° ๒๑' ๒๓.๐๒" E ๑๐๐° ๑๘' ๑๓.๒๙" (เสนอโดยส่วนราชการ กองช่าง)	เพื่อให้ประชาชนสัญจรไปมาและขนส่ง สินค้าทางการเกษตร ด้วยความสะดวก รวดเร็ว และปลอดภัย	ซ่อมสร้างถนนลาดยางผิวจราจร แอสฟัลต์คอนกรีต ขนาดผิวจราจร กว้าง ๖ เมตร ยาว ๒,๕๐๐ เมตร รายละเอียดตามแบบที่ อบจ.กำหนด	๒,๐๐๐,๐๐๐	๒,๐๐๐,๐๐๐	๒,๐๐๐,๐๐๐	ประชาชนสัญจรไปมาและขนส่งสินค้า ทางการเกษตรด้วยความสะดวก รวดเร็วและปลอดภัย จำนวน ๑๘๐ ครั้วเรือน	กองช่าง
๒๖.	ซ่อมสร้างถนนลาดยางผิวจราจรแอสฟัลต์ คอนกรีต สายแยกทางหลวงหมายเลข ๑ ลำพยนต์, ลาดทิพรส, จันเสน ตำบลลำพยนต์,ตำบลลาดทิพรส,ตำบลจันเสน อำเภอตากฟ้า,อำเภอตากาลี จังหวัดนครสวรรค์ (ถนนตามภารกิจถ่ายโอน รหัส อบจ.นว. ๑๒๑๐๙๔) จุดพิกัด N ๑๕° ๑๘' ๒๕.๐๔" E ๑๐๐° ๓๕' ๙.๙๕" (เสนอโดยส่วนราชการ กองช่าง)	เพื่อให้ประชาชนสัญจรไปมาและขนส่ง สินค้าทางการเกษตร ด้วยความสะดวก รวดเร็ว และปลอดภัย	ซ่อมสร้างถนนลาดยางผิวจราจร แอสฟัลต์คอนกรีต ขนาดผิวจราจร กว้าง ๖ เมตร ยาว ๒,๕๐๐ เมตร รายละเอียดตามแบบที่ อบจ.กำหนด	๒,๐๐๐,๐๐๐	๒,๐๐๐,๐๐๐	๒,๐๐๐,๐๐๐	ประชาชนสัญจรไปมาและขนส่งสินค้า ทางการเกษตรด้วยความสะดวก รวดเร็วและปลอดภัย จำนวน ๑๙๐ ครั้วเรือน	กองช่าง
	๔. อำเภอบรรพตพิสัย							
๒๗.	ก่อสร้างถนน ค.ส.ล. หมู่ที่ ๑๓ ตำบลด่านช้าง อำเภอบรรพตพิสัย จังหวัดนครสวรรค์ เชื่อมต่อ หมู่ที่ ๑๕ ตำบลป่าพุทรา อำเภอขาณุวรลักษบุรี	เพื่อให้ประชาชนสัญจรไปมาและขนส่ง สินค้าทางการเกษตร ด้วยความสะดวก รวดเร็ว และปลอดภัย	ก่อสร้างถนน ค.ส.ล. ขนาดผิวจราจร กว้าง ๖ เมตร ยาว ๑,๕๐๐ เมตร รายละเอียดตามแบบที่ อบจ.กำหนด	๑,๐๐๐,๐๐๐	๒,๕๐๐,๐๐๐	๑,๐๐๐,๐๐๐	ประชาชนสัญจรไปมาและขนส่งสินค้า ทางการเกษตรด้วยความสะดวก รวดเร็วและปลอดภัย จำนวน ๔๘๐ ครั้วเรือน	กองช่าง

แผนพัฒนาสามปี (พ.ศ.๒๕๕๗-๒๕๕๙) ส่วนที่ ๕ บัญชีโครงการพัฒนา
ยุทธศาสตร์ที่ ๕ ยุทธศาสตร์โครงสร้างพื้นฐานและป้องกัน
หมายเหตุ งบประมาณและที่มาที่ไม่ได้ระบุไว้เป็นงบประมาณของ อบจ.นครสวรรค์

๕. ยุทธศาสตร์ด้านโครงสร้างพื้นฐานและป้องกันบรรเทาสาธารณภัย

๕.๑ แนวทางการพัฒนาระบบการคมนาคมขนส่งให้มีความสะดวกและปลอดภัย

ที่	โครงการ	วัตถุประสงค์	เป้าหมาย (ผลผลิตของโครงการ)	งบประมาณและที่มา			ผลลัพธ์ที่คาดว่าจะได้รับ	หน่วยงาน ที่รับผิดชอบ
				๒๕๕๗ (บาท)	๒๕๕๘ (บาท)	๒๕๕๙ (บาท)		
	<p>จังหวัดกำแพงเพชร</p> <p>จุดพิกัด N ๑๖° ๐๔' ๓๔.๙" E ๑๐๙° ๕๘' ๓๘.๙"</p> <p><i>(เสนอโดย คกก.ประสานแผนระดับจังหวัดฯ)</i></p>							
	<p>๒๘. ก่อสร้างถนน ค.ส.ล. หมู่ที่ ๓ ตำบลหนองกรด อำเภอบรรพตพิสัย จังหวัดนครสวรรค์ เชื่อมต่อ ตำบลทะนง อำเภอโพทะเล จังหวัดพิจิตร</p> <p>จุดพิกัด N ๑๖.๐๓๔๘๑° E ๑๐๐.๑๒๔๔๒°</p> <p><i>(เสนอโดย คกก.ประสานแผนระดับจังหวัดฯ)</i></p>	เพื่อให้ประชาชนสัญจรไปมาและขนส่งสินค้าทางการเกษตร ด้วยความสะดวก รวดเร็ว และปลอดภัย	ก่อสร้างถนน ค.ส.ล. ขนาดผิวจราจร กว้าง ๖ เมตร ยาว ๑,๐๐๐ เมตร รายละเอียดตามแบบที่ อบจ.กำหนด	๒,๐๐๐,๐๐๐	๑,๐๐๐,๐๐๐	-	ประชาชนสัญจรไปมาและขนส่งสินค้าทางการเกษตรด้วยความสะดวก รวดเร็วและปลอดภัย จำนวน ๘๓๙ คัน/เดือน	กองช่าง
	<p>๒๙. ก่อสร้างถนน ค.ส.ล. หมู่ที่ ๘ ตำบลตาสัง เชื่อมต่อ หมู่ที่ ๔ ตำบลเจริญผล อำเภอบรรพตพิสัย จังหวัดนครสวรรค์</p> <p>จุดพิกัด N ๑๗๗๔๓๙๐° E ๖๐๕๓๒๒°</p> <p><i>(เสนอโดย คกก.ประสานแผนระดับจังหวัดฯ)</i></p>	เพื่อให้ประชาชนสัญจรไปมาและขนส่งสินค้าทางการเกษตร ด้วยความสะดวก รวดเร็ว และปลอดภัย	ก่อสร้างถนน ค.ส.ล. ขนาดผิวจราจร กว้าง ๖ เมตร ยาว ๑,๕๐๐ เมตร รายละเอียดตามแบบที่ อบจ.กำหนด	๑,๐๐๐,๐๐๐	๒,๐๐๐,๐๐๐	๑,๕๐๐,๐๐๐	ประชาชนสัญจรไปมาและขนส่งสินค้าทางการเกษตรด้วยความสะดวก รวดเร็วและปลอดภัย จำนวน ๓๐๐ คัน/เดือน	กองช่าง
	<p>๓๐. ก่อสร้างถนน ค.ส.ล. หมู่ที่ ๘ ตำบลตาสัง เชื่อมต่อ หมู่ที่ ๘ ตำบลตาสัง อำเภอบรรพตพิสัย</p>	เพื่อให้ประชาชนสัญจรไปมาและขนส่งสินค้าทางการเกษตร ด้วยความสะดวก รวดเร็ว และปลอดภัย	ก่อสร้างถนน ค.ส.ล. ขนาดผิวจราจร กว้าง ๖ เมตร ยาว ๑,๐๐๐ เมตร รายละเอียดตามแบบที่ อบจ.กำหนด	๑,๐๐๐,๐๐๐	๑,๐๐๐,๐๐๐	๑,๐๐๐,๐๐๐	ประชาชนสัญจรไปมาและขนส่งสินค้าทางการเกษตรด้วยความสะดวก รวดเร็วและปลอดภัย	กองช่าง

๕. ยุทธศาสตร์ด้านโครงสร้างพื้นฐานและป้องกันบรรเทาสาธารณภัย

๕.๑ แนวทางการพัฒนาระบบการคมนาคมขนส่งให้มีความสะดวกและปลอดภัย

ที่	โครงการ	วัตถุประสงค์	เป้าหมาย (ผลผลิตของโครงการ)	งบประมาณและที่มา			ผลลัพธ์ที่คาดว่าจะได้รับ	หน่วยงาน ที่รับผิดชอบ
				๒๕๕๗ (บาท)	๒๕๕๘ (บาท)	๒๕๕๙ (บาท)		
	จังหวัดนครสวรรค์ จุดพิกัด N ๖๐๑๕๕๕° E ๗๗๕๘๓๑° <i>(เสนอโดย คกก.ประสานแผนระดับจังหวัดฯ)</i>						จำนวน ๔๐๐ คริวเรือน	
	๓๑. ก่อสร้างถนน ค.ส.ล. หมู่ที่ ๒ ตำบลหูกวาง อำเภอบรรพตพิสัย เชื่อมต่อ หมู่ที่ ๑๑ ตำบลเขาดิน อำเภอเก้าเลี้ยว จังหวัดนครสวรรค์ จุดพิกัด P๐๖๐๙๗๘๓ UTM๑๗๕๖๖๔๗ <i>(เสนอโดย คกก.ประสานแผนระดับจังหวัดฯ)</i>	เพื่อให้ประชาชนสัญจรไปมาและขนส่งสินค้าทางการเกษตร ด้วยความสะดวก รวดเร็ว และปลอดภัย	ก่อสร้างถนน ค.ส.ล. ขนาดผิวจราจร กว้าง ๖ เมตร ยาว ๑,๐๐๐ เมตร รายละเอียดตามแบบที่ อบจ.กำหนด	๑,๐๐๐,๐๐๐	๑,๐๐๐,๐๐๐	๑,๐๐๐,๐๐๐	ประชาชนสัญจรไปมาและขนส่งสินค้าทางการเกษตรด้วยความสะดวก รวดเร็วและปลอดภัย จำนวน ๓๕๐ คริวเรือน	กองช่าง
	๓๒. ก่อสร้างถนน ค.ส.ล. หมู่ที่ ๑ ตำบลบางแก้ว อำเภอบรรพตพิสัย จังหวัดนครสวรรค์ เชื่อมต่อ หมู่ที่ ๑ ตำบลแสนตอ อำเภอขามเฒ่าบุรีรัมย์ จังหวัดกำแพงเพชร จุดพิกัด N ๑๗๗๑๒๑๕ E ๐๕๙๓๒๓๕ <i>(เสนอโดย คกก.ประสานแผนระดับจังหวัดฯ)</i> <i>(ทบทวนจากแผนพัฒนาสามปีฯ พ.ศ. ๒๕๕๖-๒๕๕๘)</i>	เพื่อให้ประชาชนสัญจรไปมาและขนส่งสินค้าทางการเกษตร ด้วยความสะดวก รวดเร็ว และปลอดภัย	ก่อสร้างถนน ค.ส.ล. ขนาดผิวจราจร กว้าง ๖ เมตร ยาว ๑,๐๐๐ เมตร รายละเอียดตามแบบที่ อบจ.กำหนด	๑,๐๐๐,๐๐๐	๑,๐๐๐,๐๐๐	๑,๐๐๐,๐๐๐	ประชาชนสัญจรไปมาและขนส่งสินค้าทางการเกษตรด้วยความสะดวก รวดเร็วและปลอดภัย จำนวน ๒๐๐ คริวเรือน	กองช่าง
๓๓.	ก่อสร้างถนน ค.ส.ล. หมู่ที่ ๔	เพื่อให้ประชาชนสัญจรไปมาและขนส่ง	ก่อสร้างถนน ค.ส.ล. ขนาดผิวจราจร	๑,๐๐๐,๐๐๐	-	-	ประชาชนสัญจรไปมาและขนส่งสินค้า	กองช่าง

แผนพัฒนาสามปี (พ.ศ.๒๕๕๗-๒๕๕๙) ส่วนที่ ๕ บัญชีโครงการพัฒนา
ยุทธศาสตร์ที่ ๕ ยุทธศาสตร์โครงสร้างพื้นฐานและป้องกัน
หมายเหตุ งบประมาณและที่มาที่ไม่ได้ระบุไว้เป็นงบประมาณของ อบจ.นครสวรรค์

๕. ยุทธศาสตร์ด้านโครงสร้างพื้นฐานและป้องกันบรรเทาสาธารณภัย

๕.๑ แนวทางการพัฒนาระบบการคมนาคมขนส่งให้มีความสะดวกและปลอดภัย

ที่	โครงการ	วัตถุประสงค์	เป้าหมาย (ผลผลิตของโครงการ)	งบประมาณและที่มา			ผลลัพธ์ที่คาดว่าจะได้รับ	หน่วยงาน ที่รับผิดชอบ
				๒๕๕๗ (บาท)	๒๕๕๘ (บาท)	๒๕๕๙ (บาท)		
	ตำบลบ้านแดน เชื่อมต่อ หมู่ที่ ๔ ตำบลท่าจั่ว อำเภอบรรพตพิสัย จังหวัดนครสวรรค์ จุดพิกัด N ๑๗°๖๒'๓๙" E ๕๙°๘๒'๗๕" <i>(เสนอโดย คกก.ประสานแผนระดับจังหวัดฯ)</i>	สินค้าทางการเกษตร ด้วยความสะดวก รวดเร็ว และปลอดภัย	กว้าง ๖ เมตร ยาว ๓๕๐ เมตร รายละเอียดตามแบบที่ อบจ.กำหนด				ทางการเกษตรด้วยความสะดวก รวดเร็วและปลอดภัย จำนวน ๒๐๐ ครั้ง/เดือน	
	๓๔. ซ่อมสร้างถนนลาดยางผิวจราจรเคพซีล หมู่ที่ ๒,๑ ตำบลบ้านแดน เชื่อมต่อ หมู่ที่ ๕ ตำบลบางแก้ว อำเภอบรรพตพิสัย จังหวัดนครสวรรค์ จุดพิกัด N ๑๗°๖๓'๖๕" E ๐๕๙°๕๒'๘๔" <i>(เสนอโดย เทศบาลตำบลบ้านแดน)</i>	เพื่อให้ประชาชนสัญจรไปมาและขนส่ง สินค้าทางการเกษตร ด้วยความสะดวก รวดเร็ว และปลอดภัย	ซ่อมสร้างถนนลาดยางผิวจราจรเคพซีล ขนาดผิวจราจรกว้าง ๖ เมตร ยาว ๒,๒๐๐ เมตร รายละเอียดตามแบบ ที่ อบจ.กำหนด	๒,๓๐๐,๐๐๐	๑,๐๐๐,๐๐๐	-	ประชาชนสัญจรไปมาและขนส่งสินค้า ทางการเกษตรด้วยความสะดวก รวดเร็วและปลอดภัย จำนวน ๒๐๐ ครั้ง/เดือน	กองช่าง
	๕. อำเภอชุมแสง ๓๕. ซ่อมสร้างถนนลาดยางผิวจราจรเคพซีล สาย นว ๔๐๗๘ แยกทางหลวงหมายเลข ๓๔๗๕ ตำบลพนมเศษ - ตำบลไผ่สิงห์ - ตำบลเกษไชโย อำเภอท่าตะโก,อำเภอชุมแสง จังหวัดนครสวรรค์ <i>(ถนนตามภารกิจถ่ายโอน รหัส อบจ.นว. ๐๗๑๐๗)</i> จุดพิกัด N ๑๕° ๕๑' ๒๓.๘๕" E ๑๐๐° ๒๐' ๔๗.๕๔" <i>(เสนอโดย คกก.ประสานแผนระดับจังหวัดฯ)</i> <i>ทบทวนจากแผนพัฒนาสามปี (พ.ศ.๒๕๕๖-๒๕๕๘)</i>	เพื่อให้ประชาชนสัญจรไปมาและขนส่ง สินค้าทางการเกษตร ด้วยความสะดวก รวดเร็ว และปลอดภัย	ซ่อมสร้างถนนลาดยางผิวจราจรเคพซีล ขนาดผิวจราจรกว้าง ๖ เมตร ยาว ๘๕๐ เมตร รายละเอียดตามแบบที่ อบจ.กำหนด	๑,๐๐๐,๐๐๐	๑,๐๐๐,๐๐๐	๑,๐๐๐,๐๐๐	ประชาชนสัญจรไปมาและขนส่งสินค้า ทางการเกษตรด้วยความสะดวก รวดเร็วและปลอดภัย จำนวน ๓๘๐ ครั้ง/เดือน	กองช่าง

๕. ยุทธศาสตร์ด้านโครงสร้างพื้นฐานและป้องกันบรรเทาสาธารณภัย

๕.๑ แนวทางการพัฒนาระบบการคมนาคมขนส่งให้มีความสะดวกและปลอดภัย

ที่	โครงการ	วัตถุประสงค์	เป้าหมาย (ผลผลิตของโครงการ)	งบประมาณและที่มา			ผลลัพธ์ที่คาดว่าจะได้รับ	หน่วยงาน ที่รับผิดชอบ
				๒๕๕๗ (บาท)	๒๕๕๘ (บาท)	๒๕๕๙ (บาท)		
	๓๖. ก่อสร้างถนนลาดยางผิวจราจรเคพซีล หมู่ที่ ๑๐ ตำบลหนองกระเจ้า อำเภอชุมแสง จังหวัดนครสวรรค์ เชื่อมต่อ ตำบลวังกรด อำเภอบางมูลนาก จังหวัดพิจิตร จุดพิกัด N ๑๕° ๕๕' ๑๘" E ๑๐๐° ๒๕' ๒๗" <i>(เสนอโดย คกก.ประสานแผนระดับจังหวัดฯ)</i>	เพื่อให้ประชาชนสัญจรไปมาและขนส่งสินค้าทางการเกษตร ด้วยความสะดวก รวดเร็ว และปลอดภัย	ก่อสร้างถนนลาดยางผิวจราจรเคพซีล กว้าง ๖ เมตร ยาว ๒,๑๐๐ เมตร รายละเอียดตามแบบที่ อบจ.กำหนด	๒,๔๐๐,๐๐๐	๒,๐๐๐,๐๐๐	๒,๐๐๐,๐๐๐	ประชาชนสัญจรไปมาและขนส่งสินค้าทางการเกษตรด้วยความสะดวก รวดเร็วและปลอดภัย จำนวน ๓๙๐ ครั้ง/เดือน	กองช่าง
	๓๗. ก่อสร้างถนน ค.ส.ล. หมู่ที่ ๘ ตำบลโคกหม้อ เชื่อมต่อ หมู่ที่ ๓ ตำบลทับกฤชใต้ อำเภอชุมแสง จังหวัดนครสวรรค์ จุดพิกัด N ๑๕° ๔๘' ๔๘" E ๑๐๐° ๑๔' ๕๐" <i>(เสนอโดย คกก.ประสานแผนระดับจังหวัดฯ)</i>	เพื่อให้ประชาชนสัญจรไปมาและขนส่งสินค้าทางการเกษตร ด้วยความสะดวก รวดเร็ว และปลอดภัย	ก่อสร้างถนน ค.ส.ล. ขนาดผิวจราจร กว้าง ๖ เมตร ยาว ๗๐๐ เมตร รายละเอียดตามแบบที่ อบจ.กำหนด	๒,๐๐๐,๐๐๐	-	-	ประชาชนสัญจรไปมาและขนส่งสินค้าทางการเกษตรด้วยความสะดวก รวดเร็วและปลอดภัย จำนวน ๒๐๐ ครั้ง/เดือน	กองช่าง
	๖. อำเภอไพศาลี ๓๘. ก่อสร้างถนน ค.ส.ล. หมู่ที่ ๑ เขตเทศบาลตำบลไพศาลี เชื่อมต่อ หมู่ที่ ๖ ตำบลไพศาลี อำเภอไพศาลี จังหวัดนครสวรรค์ จุดพิกัด N ๑๕° ๓๕' ๔๘" E ๑๐๐° ๓๙' ๓๙.๒๑๖" <i>(เสนอโดย คกก.ประสานแผนระดับจังหวัดฯ)</i>	เพื่อให้ประชาชนสัญจรไปมาและขนส่งสินค้าทางการเกษตร ด้วยความสะดวก รวดเร็ว และปลอดภัย	ก่อสร้างถนน ค.ส.ล. ขนาดผิวจราจร กว้าง ๖ เมตร ยาว ๘๕๐ เมตร รายละเอียดตามแบบที่ อบจ.กำหนด	๒,๖๐๐,๐๐๐	-	-	ประชาชนสัญจรไปมาและขนส่งสินค้าทางการเกษตรด้วยความสะดวก รวดเร็วและปลอดภัย จำนวน ๑๕๐ ครั้ง/เดือน	กองช่าง

๕. ยุทธศาสตร์ด้านโครงสร้างพื้นฐานและป้องกันบรรเทาสาธารณภัย

๕.๑ แนวทางการพัฒนาระบบการคมนาคมขนส่งให้มีความสะดวกและปลอดภัย

ที่	โครงการ	วัตถุประสงค์	เป้าหมาย (ผลผลิตของโครงการ)	งบประมาณและที่มา			ผลลัพธ์ที่คาดว่าจะได้รับ	หน่วยงาน ที่รับผิดชอบ
				๒๕๕๗ (บาท)	๒๕๕๘ (บาท)	๒๕๕๙ (บาท)		
๓๙.	ก่อสร้างถนน ค.ส.ล. หมู่ที่ ๓ ตำบลไพศาลี เชื่อมต่อ ตำบลวังข่อย อำเภอไพศาลี จังหวัดนครสวรรค์ จุดพิกัด N ๑๕° ๔๑' ๑๘.๒๑" E ๑๐๐° ๔๔' ๑.๕๖" <i>(เสนอโดย คกก.ประสานแผนระดับจังหวัดฯ)</i>	เพื่อให้ประชาชนสัญจรไปมาและขนส่งสินค้าทางการเกษตรด้วยความสะดวกรวดเร็ว และปลอดภัย	ก่อสร้างถนน ค.ส.ล. ขนาดผิวจราจรกว้าง ๖ เมตร ยาว ๓๕๐ เมตร รายละเอียดตามแบบที่ อบจ.กำหนด	๑,๐๐๐,๐๐๐	-	-	ประชาชนสัญจรไปมาและขนส่งสินค้าทางการเกษตรด้วยความสะดวกรวดเร็วและปลอดภัย จำนวน ๒๐๐ คริวเรือน	กองช่าง
๔๐.	ก่อสร้างถนนผิวจราจรลูกรัง หมู่ที่ ๒๐ ตำบลสำโรงชัย เชื่อมต่อ หมู่ที่ ๗ ตำบลไพศาลี อำเภอไพศาลี จังหวัดนครสวรรค์ จุดพิกัด N ๑๕° ๓๒' ๓๘.๕" E ๑๐๐° ๔๐' ๑๗.๔" <i>(เสนอโดย คกก.ประสานแผนระดับจังหวัดฯ)</i>	เพื่อให้ประชาชนสัญจรไปมาและขนส่งสินค้าทางการเกษตรด้วยความสะดวกรวดเร็ว และปลอดภัย	ก่อสร้างถนนผิวจราจรลูกรัง ขนาดผิวจราจรกว้าง ๖ เมตร ยาว ๒,๔๐๐ เมตร รายละเอียดตามแบบที่ อบจ.กำหนด	๑,๐๐๐,๐๐๐	๑,๓๐๐,๐๐๐	-	ประชาชนสัญจรไปมาและขนส่งสินค้าทางการเกษตรด้วยความสะดวกรวดเร็วและปลอดภัย จำนวน ๓๕๐ คริวเรือน	กองช่าง
๔๑.	ก่อสร้างถนนผิวจราจรลูกรัง หมู่ที่ ๑๒ ตำบลสำโรงชัย เชื่อมต่อ หมู่ที่ ๒ ตำบลโพธิ์ประสาท อำเภอไพศาลี จังหวัดนครสวรรค์ จุดพิกัด N ๑๕° ๒๗' ๔๓.๗" E ๑๐๐° ๓๖' ๕๒.๒" <i>(เสนอโดย คกก.ประสานแผนระดับจังหวัดฯ)</i>	เพื่อให้ประชาชนสัญจรไปมาและขนส่งสินค้าทางการเกษตรด้วยความสะดวกรวดเร็ว และปลอดภัย	ก่อสร้างถนนผิวจราจรลูกรัง ขนาดผิวจราจรกว้าง ๖ เมตร ยาว ๒,๐๐๐ เมตร รายละเอียดตามแบบที่ อบจ.กำหนด	๒,๐๐๐,๐๐๐	-	-	ประชาชนสัญจรไปมาและขนส่งสินค้าทางการเกษตรด้วยความสะดวกรวดเร็วและปลอดภัย จำนวน ๒๓๐ คริวเรือน	กองช่าง

๕. ยุทธศาสตร์ด้านโครงสร้างพื้นฐานและป้องกันบรรเทาสาธารณภัย

๕.๑ แนวทางการพัฒนาระบบการคมนาคมขนส่งให้มีความสะดวกและปลอดภัย

ที่	โครงการ	วัตถุประสงค์	เป้าหมาย (ผลผลิตของโครงการ)	งบประมาณและที่มา			ผลลัพธ์ที่คาดว่าจะได้รับ	หน่วยงาน ที่รับผิดชอบ
				๒๕๕๗ (บาท)	๒๕๕๘ (บาท)	๒๕๕๙ (บาท)		
๔๒.	ก่อสร้างถนนผิวจราจรหินคลุก หมู่ที่ ๑๒ ตำบลโพธิ์ประสาท เชื่อมต่อ หมู่ที่ ๑๕ ตำบลสำโรงชัย อำเภอไพศาลี จังหวัดนครสวรรค์ จุดพิกัด N ๑๗๐๘๒๓๖" E ๖๖๖๐๒๔" <i>(เสนอโดย กกก.ประสานแผนระดับจังหวัดฯ) ทบทวนจากแผนพัฒนาสามปี (พ.ศ.๒๕๕๖-๒๕๕๙)</i>	เพื่อให้ประชาชนสัญจรไปมาและขนส่ง สินค้าทางการเกษตร ด้วยความสะดวก รวดเร็ว และปลอดภัย	ก่อสร้างถนนผิวจราจรหินคลุก ขนาดผิวจราจรกว้าง ๗ เมตร ยาว ๓,๓๐๐ เมตร รายละเอียดตามแบบ ที่ อบจ.กำหนด	๑,๐๐๐,๐๐๐	๑,๐๐๐,๐๐๐	๒,๐๐๐,๐๐๐	ประชาชนสัญจรไปมาและขนส่งสินค้า ทางการเกษตรด้วยความสะดวก รวดเร็วและปลอดภัย จำนวน ๒๕๐ คริวเรือน	กองช่าง
๔๓.	ก่อสร้างถนนลาดยางผิวจราจรเคพซีล หมู่ที่ ๒ ตำบลวังน้ำลัด เชื่อมต่อ หมู่ที่ ๒ ตำบลนาขอม อำเภอไพศาลี จังหวัดนครสวรรค์ จุดพิกัด N ๑๗๓๙๑๙๕" E ๖๘๖๑๕๓" <i>(เสนอโดย กกก.ประสานแผนระดับจังหวัดฯ) ทบทวนจากแผนพัฒนาสามปี (พ.ศ.๒๕๕๖-๒๕๕๙)</i>	เพื่อให้ประชาชนสัญจรไปมาและขนส่ง สินค้าทางการเกษตร ด้วยความสะดวก รวดเร็ว และปลอดภัย	ก่อสร้างถนนลาดยางผิวจราจรเคพซีล ขนาดผิวจราจรกว้าง ๖ เมตร ยาว ๑,๖๐๐ เมตร รายละเอียดตามแบบ ที่ อบจ.กำหนด	๔,๐๐๐,๐๐๐	-	-	ประชาชนสัญจรไปมาและขนส่งสินค้า ทางการเกษตรด้วยความสะดวก รวดเร็วและปลอดภัย จำนวน ๒๖๐ คริวเรือน	กองช่าง
๔๔.	ก่อสร้างถนนผิวจราจรลูกรัง หมู่ที่ ๑	เพื่อให้ประชาชนสัญจรไปมาและขนส่ง	ก่อสร้างถนนผิวจราจรลูกรัง	๑,๐๐๐,๐๐๐	๑,๐๐๐,๐๐๐	๑,๐๐๐,๐๐๐	ประชาชนสัญจรไปมาและขนส่งสินค้า	กองช่าง

แผนพัฒนาสามปี (พ.ศ.๒๕๕๗-๒๕๕๙) ส่วนที่ ๕ บัญชีโครงการพัฒนา
ยุทธศาสตร์ที่ ๕ ยุทธศาสตร์โครงสร้างพื้นฐานและป้องกันฯ
หมายเหตุ งบประมาณและที่มาที่ไม่ได้ระบุไว้เป็นงบประมาณของ อบจ.นครสวรรค์

๕. ยุทธศาสตร์ด้านโครงสร้างพื้นฐานและป้องกันบรรเทาสาธารณภัย

๕.๑ แนวทางการพัฒนาระบบการคมนาคมขนส่งให้มีความสะดวกและปลอดภัย

ที่	โครงการ	วัตถุประสงค์	เป้าหมาย (ผลผลิตของโครงการ)	งบประมาณและที่มา			ผลลัพธ์ที่คาดว่าจะได้รับ	หน่วยงาน ที่รับผิดชอบ
				๒๕๕๗ (บาท)	๒๕๕๘ (บาท)	๒๕๕๙ (บาท)		
	ตำบลตะคร้อ เชื่อมต่อ หมู่ที่ ๖ ตำบลสำโรงชัย อำเภอไพศาลี จังหวัดนครสวรรค์ จุดพิกัด N ๑๕°๒๘' ๓๐.๙๙" E ๑๐๐° ๔๑' ๖.๙๓" <i>(เสนอโดย คกก.ประสานแผนระดับจังหวัดฯ) ทบทวนจากแผนพัฒนาสามปี (พ.ศ.๒๕๕๖-๒๕๕๙)</i>	สินค้าทางการเกษตร ด้วยความสะดวก รวดเร็ว และปลอดภัย	ขนาดผิวจราจรกว้าง ๖ เมตร ยาว ๓,๐๐๐ เมตร รายละเอียดตามแบบ ที่ อบจ.กำหนด				ทางการเกษตรด้วยความสะดวก รวดเร็วและปลอดภัย จำนวน ๔๐๐ คริวเรือน	
๔๕.	ก่อสร้างถนน ค.ส.ล. หมู่ที่ ๑๓ ตำบลตะคร้อ เชื่อมต่อ หมู่ที่ ๙ ตำบลสำโรงชัย อำเภอไพศาลี จังหวัดนครสวรรค์ จุดพิกัด N ๑๕°๒๗' ๓๐.๗๘" E ๑๐๐° ๔๓' ๒๗.๐๙" <i>(เสนอโดย คกก.ประสานแผนระดับจังหวัดฯ)</i>	เพื่อให้ประชาชนสัญจรไปมาและขนส่ง สินค้าทางการเกษตร ด้วยความสะดวก รวดเร็ว และปลอดภัย	ก่อสร้างถนน ค.ส.ล. ขนาดผิวจราจร กว้าง ๘ เมตร ยาว ๗,๐๐๐ เมตร รายละเอียดตามแบบที่ อบจ.กำหนด	๑,๐๐๐,๐๐๐	๑,๐๐๐,๐๐๐	๑,๐๐๐,๐๐๐	ประชาชนสัญจรไปมาและขนส่งสินค้า ทางการเกษตรด้วยความสะดวก รวดเร็วและปลอดภัย จำนวน ๔๐๐ คริวเรือน	กองช่าง
๔๖.	ก่อสร้างถนนผิวจราจรลูกรัง หมู่ที่ ๑ ตำบลโคกเตือ อำเภอไพศาลี เชื่อมต่อ ตำบลท่าบง อำเภอท่าตะโก จังหวัดนครสวรรค์ จุดพิกัด N ๑๕° ๓๘' ๒๙.๖๒" E ๑๐๐° ๓๖' ๕๗.๓๙" <i>(เสนอโดย คกก.ประสานแผนระดับจังหวัดฯ) ทบทวนจากแผนพัฒนาสามปี (พ.ศ.๒๕๕๖-๒๕๕๘)</i>	เพื่อให้ประชาชนสัญจรไปมาและขนส่ง สินค้าทางการเกษตร ด้วยความสะดวก รวดเร็ว และปลอดภัย	ก่อสร้างถนนผิวจราจรลูกรัง ขนาดผิวจราจรกว้าง ๖ เมตร ยาว ๑,๐๐๐ เมตร รายละเอียดตามแบบ ที่ อบจ.กำหนด	๑,๐๐๐,๐๐๐	-	-	ประชาชนสัญจรไปมาและขนส่งสินค้า ทางการเกษตรด้วยความสะดวก รวดเร็วและปลอดภัย จำนวน ๔๐๐ คริวเรือน	กองช่าง

๕. ยุทธศาสตร์ด้านโครงสร้างพื้นฐานและป้องกันบรรเทาสาธารณภัย

๕.๑ แนวทางการพัฒนาระบบการคมนาคมขนส่งให้มีความสะดวกและปลอดภัย

ที่	โครงการ	วัตถุประสงค์	เป้าหมาย (ผลผลิตของโครงการ)	งบประมาณและที่มา			ผลลัพธ์ที่คาดว่าจะได้รับ	หน่วยงาน ที่รับผิดชอบ
				๒๕๕๗ (บาท)	๒๕๕๘ (บาท)	๒๕๕๙ (บาท)		
	๗. อำเภอตากฟ้า							
	๔๗. ก่อสร้างถนนลาดยางผิวจราจรแอสฟัลต์คอนกรีต หมู่ที่ ๑๐ ตำบลสุขสำราญ เชื่อมต่อ หมู่ที่ ๖ ตำบลตากฟ้า อำเภอตากฟ้า จังหวัดนครสวรรค์ จุดพิกัด N ๑๕° ๓๐' ๒๑.๕๑" E ๑๐๐° ๕๓' ๕๓.๗๐" <i>(เสนอโดย กกก.ประสานแผนระดับจังหวัดฯ)</i>	เพื่อให้ประชาชนสัญจรไปมาและขนส่งสินค้าทางการเกษตร ด้วยความสะดวก รวดเร็ว และปลอดภัย	ก่อสร้างถนนลาดยางผิวจราจรแอสฟัลต์คอนกรีต ขนาดผิวจราจรกว้าง ๖ เมตร ยาว ๑,๕๐๐ เมตร รายละเอียดตามแบบที่ อบจ.กำหนด	๑,๐๐๐,๐๐๐	๒,๐๐๐,๐๐๐	๒,๕๐๐,๐๐๐	ประชาชนสัญจรไปมาและขนส่งสินค้าทางการเกษตรด้วยความสะดวกรวดเร็วและปลอดภัย จำนวน ๓๐๐ คริวเรือน	กองช่าง
	๔๘. ซ่อมสร้างถนนลาดยางแอสฟัลต์คอนกรีต สายบ้านไทรคีรี - บ้านอุดมธัญญา ตำบลพุนกยูง - ตำบลอุดมธัญญา อำเภอตากฟ้า จังหวัดนครสวรรค์ <i>(ถนนตามภารกิจถ่ายโอน รหัส อบจ.นว ๑๒๑๐๖๒)</i> จุดพิกัด N ๑๗๑๐๘๗๙" E ๐๖๕๒๖๖๗" <i>(เสนอโดย กกก.ประสานแผนระดับจังหวัดฯ)</i>	เพื่อให้ประชาชนสัญจรไปมาและขนส่งสินค้าทางการเกษตร ด้วยความสะดวก รวดเร็ว และปลอดภัย	ซ่อมสร้างถนนลาดยางแอสฟัลต์คอนกรีต ขนาดผิวจราจร กว้าง ๖ เมตร ยาว ๘๐๐ เมตร รายละเอียดตามแบบที่ อบจ.กำหนด	๒,๐๐๐,๐๐๐	-	-	ประชาชนสัญจรไปมาและขนส่งสินค้าทางการเกษตรด้วยความสะดวกรวดเร็วและปลอดภัย จำนวน ๓๐๐ คริวเรือน	กองช่าง
	๔๙. ก่อสร้างถนนลาดยางผิวจราจรเคพซีล หมู่ที่ ๑,๘,๙ ตำบลเขาขางธง อำเภอตากฟ้า เชื่อมต่อ หมู่ที่ ๕ ตำบลห้วยหอม อำเภอตากฟ้า จังหวัดนครสวรรค์ จุดพิกัด N ๑๖๘๘๒๓๙" E ๐๖๕๓๒๐๔"	เพื่อให้ประชาชนสัญจรไปมาและขนส่งสินค้าทางการเกษตร ด้วยความสะดวก รวดเร็ว และปลอดภัย	ก่อสร้างถนนลาดยางผิวจราจรเคพซีล ขนาดผิวจราจรกว้าง ๖ เมตร ยาว ๒,๐๐๐ เมตร รายละเอียดตามแบบที่ อบจ.กำหนด	๑,๐๐๐,๐๐๐	๑,๐๐๐,๐๐๐	๑,๐๐๐,๐๐๐	ประชาชนสัญจรไปมาและขนส่งสินค้าทางการเกษตรด้วยความสะดวกรวดเร็วและปลอดภัย จำนวน ๕๐๐ คริวเรือน	กองช่าง

๕. ยุทธศาสตร์ด้านโครงสร้างพื้นฐานและป้องกันบรรเทาสาธารณภัย

๕.๑ แนวทางการพัฒนาระบบการคมนาคมขนส่งให้มีความสะดวกและปลอดภัย

ที่	โครงการ	วัตถุประสงค์	เป้าหมาย (ผลผลิตของโครงการ)	งบประมาณและที่มา			ผลลัพธ์ที่คาดว่าจะได้รับ	หน่วยงาน ที่รับผิดชอบ
				๒๕๕๗ (บาท)	๒๕๕๘ (บาท)	๒๕๕๙ (บาท)		
	<p>(เสนอโดย คกก.ประสานแผนระดับจังหวัดฯ)</p> <p>๘. อำเภอเก้าเลี้ยว</p> <p>๕๐. ก่อสร้างถนน ค.ส.ล. หมู่ที่ ๗ ตำบลหัวดง เชื่อมต่อ ตำบลเก้าเลี้ยว อำเภอเก้าเลี้ยว จังหวัดนครสวรรค์ จุดพิกัด N ๑๕ ๕๒ ๔๒.๑๖ E ๑๐๐ ๕ ๒๔.๙๕</p> <p>(เสนอโดย คกก.ประสานแผนระดับจังหวัดฯ)</p> <p>ทบทวนแผนจากแผนพัฒนาสามปี (พ.ศ.๒๕๕๖-๒๕๕๘)</p>	เพื่อให้ประชาชนสัญจรไปมาและขนส่งสินค้าทางการเกษตร ด้วยความสะดวก รวดเร็ว และปลอดภัย	ก่อสร้างถนน ค.ส.ล. ขนาดผิวจราจร กว้าง ๖ เมตร ยาว ๑,๓๐๐ เมตร รายละเอียดตามแบบที่ อบจ.กำหนด	๑,๐๐๐,๐๐๐	๑,๐๐๐,๐๐๐	๒,๐๐๐,๐๐๐	ประชาชนสัญจรไปมาและขนส่งสินค้าทางการเกษตรด้วยความสะดวกรวดเร็วและปลอดภัย จำนวน ๒๕๐ คริวเรือน	กองช่าง
๕๑.	<p>ซ่อมสร้างถนนลาดยางผิวจราจรเคพซีล สายบ้านเขาดินใต้ - บ้านวังหยาบ ตำบลเขาดิน - ตำบลบ้านแก่ง อำเภอเก้าเลี้ยว, อำเภอเมืองนครสวรรค์ จังหวัดนครสวรรค์</p> <p>(ถนนตามภารกิจถ่ายโอน รหัส อบจ.นว. ๑๓๑๐๗๕)</p> <p>จุดพิกัด N ๑๕ ๕๒ ๔๒.๑๖ E ๑๐๐ ๕ ๒๔.๙๕</p> <p>(เสนอโดย อบต.เขาดิน)</p> <p>๙. อำเภอโกรกพระ</p>	เพื่อให้ประชาชนสัญจรไปมาและขนส่งสินค้าทางการเกษตร ด้วยความสะดวก รวดเร็ว และปลอดภัย	ซ่อมสร้างถนนลาดยางผิวจราจรเคพซีล ขนาดผิวจราจร กว้าง ๖ เมตร ยาว ๒,๖๐๐ เมตร รายละเอียดตามแบบที่ อบจ.กำหนด	๑,๐๐๐,๐๐๐	๑,๐๐๐,๐๐๐	๒,๐๐๐,๐๐๐	ประชาชนสัญจรไปมาและขนส่งสินค้าทางการเกษตรด้วยความสะดวกรวดเร็วและปลอดภัย จำนวน ๓๐๐ คริวเรือน	กองช่าง
๕๒.	<p>ซ่อมสร้างถนนลาดยางผิวจราจรเคพซีล ถนนสายบ้านเนินกระพี้ - บ้านหาดสูง (ช่วงปลาย นว.๔๐๐๔) ตำบลเนินกระพี้,</p>	เพื่อให้ประชาชนสัญจรไปมาและขนส่งสินค้าทางการเกษตร ด้วยความสะดวก รวดเร็ว และปลอดภัย	ซ่อมสร้างถนนลาดยางผิวจราจรเคพซีล ขนาดผิวจราจรกว้าง ๖ เมตร ยาว ๕,๓๐๐ เมตร รายละเอียดตามแบบ	๒,๐๐๐,๐๐๐	๓,๐๐๐,๐๐๐	๓,๐๐๐,๐๐๐	ประชาชนสัญจรไปมาและขนส่งสินค้าทางการเกษตรด้วยความสะดวกรวดเร็วและปลอดภัย	กองช่าง

แผนพัฒนาสามปี (พ.ศ.๒๕๕๗-๒๕๕๙) ส่วนที่ ๕ บัญชีโครงการพัฒนา
ยุทธศาสตร์ที่ ๕ ยุทธศาสตร์โครงสร้างพื้นฐานและป้องกัน
หมายเหตุ งบประมาณและที่มาที่ไม่ได้ระบุไว้เป็นงบประมาณของ อบจ.นครสวรรค์

๕. ยุทธศาสตร์ด้านโครงสร้างพื้นฐานและป้องกันบรรเทาสาธารณภัย

๕.๑ แนวทางการพัฒนาระบบการคมนาคมขนส่งให้มีความสะดวกและปลอดภัย

ที่	โครงการ	วัตถุประสงค์	เป้าหมาย (ผลผลิตของโครงการ)	งบประมาณและที่มา			ผลลัพธ์ที่คาดว่าจะได้รับ	หน่วยงาน ที่รับผิดชอบ
				๒๕๕๗ (บาท)	๒๕๕๘ (บาท)	๒๕๕๙ (บาท)		
	<p>ตำบลหาดสูง อำเภอโกรกพระ จังหวัดนครสวรรค์ (ถนนตามภารกิจถ่ายโอน รหัส อบจ.นว. ๐๘๑๐๗๐) จุดพิกัด UTM๔๗ P๑๑๖๓๑.๐๐ ม.ตะวันออก ๑๗๑๗๐๙๔.๐๐ ม.เหนือ (เสนอโดย คกก.ประสานแผนระดับจังหวัดฯ) ทบทุนจากแผนพัฒนาสามปี (พ.ศ.๒๕๕๖-๒๕๕๘)</p> <p>๑๐. อำเภอพยุหะคีรี</p>		ที่ อบจ.กำหนด				จำนวน ๕๐๐ คริวเรือ	
	<p>๕๓. ก่อสร้างถนนลาดยางผิวจราจรแอสฟัลต์คอนกรีต หมู่ที่ ๕ ตำบลเขาทอง อำเภอพยุหะคีรี เชื่อมต่อ หมู่ที่ ๗ ตำบลยางตาล อำเภอโกรกพระ จังหวัดนครสวรรค์ จุดพิกัด N ๑๕.๕๗๔๖" E ๑๐๐.๑๔๑๘" (เสนอโดย คกก.ประสานแผนระดับจังหวัดฯ)</p>	เพื่อให้ประชาชนสัญจรไปมาและขนส่งสินค้าทางการเกษตร ด้วยความสะดวก รวดเร็ว และปลอดภัย	ก่อสร้างถนนลาดยางผิวจราจรแอสฟัลต์คอนกรีต ขนาดผิวจราจรกว้าง ๖ เมตร ยาว ๘๐๐ เมตร รายละเอียดตามแบบที่ อบจ.กำหนด	๑,๐๐๐,๐๐๐	๑,๐๐๐,๐๐๐	-	ประชาชนสัญจรไปมาและขนส่งสินค้าทางการเกษตรด้วยความสะดวก รวดเร็วและปลอดภัย จำนวน ๑,๑๐๐ คริวเรือ	กองช่าง
	<p>๕๔. ซ่อมสร้างถนนลาดยางผิวจราจรแอสฟัลต์คอนกรีต หมู่ที่ ๕ ตำบลเขาทะลุ เชื่อมต่อ หมู่ที่ ๔ ตำบลเขาทอง อำเภอพยุหะคีรี จังหวัดนครสวรรค์ (ถนนตามภารกิจถ่ายโอน รหัส อบจ.นว.๐๓๑๒๒) จุดพิกัด N ๑๕° ๓๔' ๒๕.๑๔" E ๑๐๐° ๑๕' ๔๔.๙๕" (เสนอโดย คกก.ประสานแผนระดับจังหวัดฯ)</p>	เพื่อให้ประชาชนสัญจรไปมาและขนส่งสินค้าทางการเกษตร ด้วยความสะดวก รวดเร็ว และปลอดภัย	ซ่อมสร้างถนนลาดยางผิวจราจรแอสฟัลต์คอนกรีต ขนาดผิวจราจรกว้าง ๖ เมตร ยาว ๕๗๐ เมตร รายละเอียดตามแบบที่ อบจ.กำหนด	๑,๐๐๐,๐๐๐	๑,๐๐๐,๐๐๐	-	ประชาชนสัญจรไปมาและขนส่งสินค้าทางการเกษตรด้วยความสะดวก รวดเร็วและปลอดภัย จำนวน ๘๐๐ คริวเรือ	กองช่าง
	<p>๕๕. ก่อสร้างถนน ค.ส.ล. หมู่ที่ ๑๐ ตำบลน้ำทรง อำเภอพยุหะคีรี</p>	เพื่อให้ประชาชนสัญจรไปมาและขนส่งสินค้าทางการเกษตร ด้วยความสะดวก	ก่อสร้างถนน ค.ส.ล. ขนาดผิวจราจรกว้าง ๖ เมตร ยาว ๒,๓๐๐ เมตร	๑,๐๐๐,๐๐๐	๓,๐๐๐,๐๐๐	๓,๐๐๐,๐๐๐	ประชาชนสัญจรไปมาและขนส่งสินค้าทางการเกษตรด้วยความสะดวก	กองช่าง

แผนพัฒนาสามปี (พ.ศ.๒๕๕๗-๒๕๕๙) ส่วนที่ ๕ บัญชีโครงการพัฒนา
ยุทธศาสตร์ที่ ๕ ยุทธศาสตร์โครงสร้างพื้นฐานและป้องกัน
หมายเหตุ งบประมาณและที่มาที่ไม่ได้ระบุไว้เป็นงบประมาณของ อบจ.นครสวรรค์

๕. ยุทธศาสตร์ด้านโครงสร้างพื้นฐานและป้องกันบรรเทาสาธารณภัย

๕.๑ แนวทางการพัฒนาระบบการคมนาคมขนส่งให้มีความสะดวกและปลอดภัย

ที่	โครงการ	วัตถุประสงค์	เป้าหมาย (ผลผลิตของโครงการ)	งบประมาณและที่มา			ผลลัพธ์ที่คาดว่าจะได้รับ	หน่วยงาน ที่รับผิดชอบ
				๒๕๕๗ (บาท)	๒๕๕๘ (บาท)	๒๕๕๙ (บาท)		
	<p>จังหวัดนครสวรรค์ เชื่อมต่อ ตำบลเนินแจง อำเภอเมืองอุทัยธานี จังหวัดอุทัยธานี</p> <p>จุดพิกัด N ๑๗๑๐๖๒๒.๔๗ E ๖๑๖๒๘๘๒๗</p> <p><i>(เสนอโดย คกก.ประสานแผนระดับจังหวัดฯ) ทบทวนจากแผนพัฒนาสามปี (พ.ศ.๒๕๕๖-๒๕๕๙)</i></p> <p>๑๑. อำเภอท่าตะโก</p> <p>๕๖. ก่อสร้างถนน ค.ส.ล. หมู่ที่ ๓,๔ ตำบลวังใหญ่ เชื่อมต่อ หมู่ที่ ๒,๑๖ ตำบลสายลำโพง อำเภอท่าตะโก จังหวัดนครสวรรค์</p> <p>จุดพิกัด N ๑๕° ๔๖' ๕.๔๙" E ๑๐๐° ๒๓' ๕๒.๙๕"</p> <p><i>(เสนอโดย คกก.ประสานแผนระดับจังหวัดฯ) ทบทวนจากแผนพัฒนาสามปี (พ.ศ.๒๕๕๖-๒๕๕๙)</i></p>	<p>รวดเร็ว และปลอดภัย</p>	<p>รายละเอียดตามแบบที่ อบจ.กำหนด</p>				<p>รวดเร็วและปลอดภัย</p> <p>จำนวน ๒๐๐ คริวเรือน</p>	
	<p>๕๖. ก่อสร้างถนน ค.ส.ล. หมู่ที่ ๓,๔ ตำบลวังใหญ่ เชื่อมต่อ หมู่ที่ ๒,๑๖ ตำบลสายลำโพง อำเภอท่าตะโก จังหวัดนครสวรรค์</p> <p>จุดพิกัด N ๑๕° ๔๖' ๕.๔๙" E ๑๐๐° ๒๓' ๕๒.๙๕"</p> <p><i>(เสนอโดย คกก.ประสานแผนระดับจังหวัดฯ) ทบทวนจากแผนพัฒนาสามปี (พ.ศ.๒๕๕๖-๒๕๕๙)</i></p>	<p>เพื่อให้ประชาชนสัญจรไปมาและขนส่งสินค้าทางการเกษตร ด้วยความสะดวก รวดเร็ว และปลอดภัย</p>	<p>ก่อสร้างถนน ค.ส.ล. ขนาดผิวจราจร กว้าง ๖ เมตร ยาว ๑,๐๐๐ เมตร</p> <p>รายละเอียดตามแบบที่ อบจ.กำหนด</p>	๑,๐๐๐,๐๐๐	๑,๐๐๐,๐๐๐	๑,๐๐๐,๐๐๐	<p>ประชาชนสัญจรไปมาและขนส่งสินค้าทางการเกษตรด้วยความสะดวก</p> <p>รวดเร็วและปลอดภัย</p> <p>จำนวน ๗๐๐ คริวเรือน</p>	กองช่าง
	<p>๕๗. ก่อสร้างถนน ค.ส.ล. หมู่ที่ ๒๗,๑๐, ๑๑,๑๒,๑๕,๑๗ ตำบลคอนคา เชื่อมต่อ หมู่ที่ ๕ ตำบลท่าตะโก อำเภอท่าตะโก จังหวัดนครสวรรค์</p> <p>จุดพิกัด N ๑๗๓๑๗๖๖.๖๒" E ๖๖๑๒๑๘.๓๙"</p> <p><i>(เสนอโดย คกก.ประสานแผนระดับจังหวัดฯ)</i></p>	<p>เพื่อให้ประชาชนสัญจรไปมาและขนส่งสินค้าทางการเกษตร ด้วยความสะดวก รวดเร็ว และปลอดภัย</p>	<p>ก่อสร้างถนน ค.ส.ล. ขนาดผิวจราจร กว้าง ๖ เมตร ยาว ๒,๐๐๐ เมตร</p> <p>รายละเอียดตามแบบที่ อบจ.กำหนด</p>	๒,๐๐๐,๐๐๐	๒,๐๐๐,๐๐๐	๒,๐๐๐,๐๐๐	<p>ประชาชนสัญจรไปมาและขนส่งสินค้าทางการเกษตรด้วยความสะดวก</p> <p>รวดเร็วและปลอดภัย</p> <p>จำนวน ๑,๐๐๐ คริวเรือน</p>	กองช่าง
	<p>๕๘. ซ่อมสร้างถนนลาดยางผิวจราจรแอสฟัลต์คอนกรีต สายบ้านท่าสุ่ม - บ้านเขาค้างคาว</p>	<p>เพื่อให้ประชาชนสัญจรไปมาและขนส่งสินค้าทางการเกษตร ด้วยความสะดวก</p>	<p>ซ่อมสร้างถนนลาดยางผิวจราจรแอสฟัลต์คอนกรีต ขนาดผิวจราจรกว้าง ๙ เมตร</p>	๑,๐๐๐,๐๐๐	๒,๐๐๐,๐๐๐	๒,๐๐๐,๐๐๐	<p>ประชาชนสัญจรไปมาและขนส่งสินค้าทางการเกษตรด้วยความสะดวก</p>	กองช่าง

แผนพัฒนาสามปี (พ.ศ.๒๕๕๗-๒๕๕๙) ส่วนที่ ๕ บัญชีโครงการพัฒนา
ยุทธศาสตร์ที่ ๕ ยุทธศาสตร์โครงสร้างพื้นฐานและป้องกัน
หมายเหตุ งบประมาณและที่มาที่ไม่ได้ระบุไว้เป็นงบประมาณของ อบจ.นครสวรรค์

๕. ยุทธศาสตร์ด้านโครงสร้างพื้นฐานและป้องกันบรรเทาสาธารณภัย

๕.๑ แนวทางการพัฒนาระบบการคมนาคมขนส่งให้มีความสะดวกและปลอดภัย

ที่	โครงการ	วัตถุประสงค์	เป้าหมาย (ผลผลิตของโครงการ)	งบประมาณและที่มา			ผลลัพธ์ที่คาดว่าจะได้รับ	หน่วยงาน ที่รับผิดชอบ
				๒๕๕๗ (บาท)	๒๕๕๘ (บาท)	๒๕๕๙ (บาท)		
	<p>ตำบลวังมหากร - ตำบลหัวถนน อำเภอท่าตะโก จังหวัดนครสวรรค์ (ถนนตามภารกิจถ่ายโอน รหัส อบจ.นว.๐๗๑๐๕๒) จุดพิกัด N ๑๕° ๓๗' ๔๔.๗๘" E ๑๐๐° ๒๒' ๕๗.๒๙" (เสนอโดย คกก.ประสานแผนระดับจังหวัดฯ)</p> <p>๑๒. อำเภอหนองบัว</p> <p>๕๙. ก่อสร้างถนน ค.ส.ล. หมู่ที่ ๑๐,๑๕ ตำบลหนองกลับ เชื่อมต่อ ตำบลทุ่งทอง อำเภอหนองบัว จังหวัดนครสวรรค์ จุดพิกัด N ๑๕° ๕๕' ๕๗.๘๙" E ๑๐๐° ๓๘' ๑๙.๐๘" (เสนอโดย คกก.ประสานแผนระดับจังหวัดฯ)</p>	<p>รวดเร็ว และปลอดภัย</p> <p>เพื่อให้ประชาชนสัญจรไปมาและขนส่ง สินค้าทางการเกษตร ด้วยความสะดวก รวดเร็ว และปลอดภัย</p>	<p>ยาว ๒,๐๐๐ เมตร รายละเอียดตามแบบ ที่ อบจ.กำหนด</p> <p>ก่อสร้างถนน ค.ส.ล. ขนาดผิวจราจร กว้าง ๖ เมตร ยาว ๓๕๐ เมตร รายละเอียดตามแบบที่ อบจ.กำหนด</p>	๑,๐๐๐,๐๐๐	-	-	<p>รวดเร็วและปลอดภัย จำนวน ๕๐๐ คัน/เดือน</p> <p>ประชาชนสัญจรไปมาและขนส่งสินค้า ทางการเกษตรด้วยความสะดวก รวดเร็วและปลอดภัย จำนวน ๓๐๐ คัน/เดือน</p>	กองช่าง
	<p>๖๐. ก่อสร้างถนนผิวจราจรหินคลุก หมู่ที่ ๑๑ ตำบลวังบ่อ อำเภอหนองบัว เชื่อมต่อ ตำบลนาขอม อำเภอไพศาลี จังหวัดนครสวรรค์ จุดพิกัด N ๑๓๐° ๒๕' ๔๐" E ๑๑๐° ๓๔' ๖๐" (เสนอโดย คกก.ประสานแผนระดับจังหวัดฯ)</p>	<p>เพื่อให้ประชาชนสัญจรไปมาและขนส่ง สินค้าทางการเกษตร ด้วยความสะดวก รวดเร็ว และปลอดภัย</p>	<p>ก่อสร้างถนนผิวจราจรหินคลุก ขนาดผิวจราจรกว้าง ๖ เมตร ยาว ๔,๐๐๐ เมตร รายละเอียดตามแบบ ที่ อบจ.กำหนด</p>	๑,๐๐๐,๐๐๐	๒,๐๐๐,๐๐๐	๒,๐๐๐,๐๐๐	<p>ประชาชนสัญจรไปมาและขนส่งสินค้า ทางการเกษตรด้วยความสะดวก รวดเร็วและปลอดภัย จำนวน ๖๐๐ คัน/เดือน</p>	กองช่าง
	<p>๖๑. ก่อสร้างถนนผิวจราจรหินคลุก</p>	<p>เพื่อให้ประชาชนสัญจรไปมาและขนส่ง</p>	<p>ก่อสร้างถนนผิวจราจรหินคลุก</p>	๒,๐๐๐,๐๐๐	๓,๐๐๐,๐๐๐	๕,๐๐๐,๐๐๐	<p>ประชาชนสัญจรไปมาและขนส่งสินค้า</p>	กองช่าง

๕. ยุทธศาสตร์ด้านโครงสร้างพื้นฐานและป้องกันบรรเทาสาธารณภัย

๕.๑ แนวทางการพัฒนาระบบการคมนาคมขนส่งให้มีความสะดวกและปลอดภัย

ที่	โครงการ	วัตถุประสงค์	เป้าหมาย (ผลผลิตของโครงการ)	งบประมาณและที่มา			ผลลัพธ์ที่คาดว่าจะได้รับ	หน่วยงาน ที่รับผิดชอบ
				๒๕๕๗ (บาท)	๒๕๕๘ (บาท)	๒๕๕๙ (บาท)		
	หมู่ที่ ๑๗,๑๓ ตำบลหนองบัว เชื่อมต่อกับตำบลวังบ่อ อำเภอหนองบัว จังหวัดนครสวรรค์ จุดพิกัด N ๑๕°๕๐.๕๕๘ E ๑๐๐° ๓๖.๓๕๑ <i>(เสนอโดย กก.ประสานแผนระดับจังหวัดฯ)</i>	สินค้าทางการเกษตร ด้วยความสะดวก รวดเร็ว และปลอดภัย	ขนาดผิวจราจรกว้าง ๖ เมตร ยาว ๘,๓๐๐ เมตร รายละเอียดตามแบบที่ อบจ.กำหนด				ทางการเกษตรด้วยความสะดวก รวดเร็วและปลอดภัย จำนวน ๒๒๐ คริวเรือน	
	๖๒. ก่อสร้างถนนผิวจราจรหินคลุก หมู่ที่ ๑๐-๑๘ ตำบลหนองบัว เชื่อมต่อกับหมู่ที่ ๘ ตำบลทุ่งทอง อำเภอหนองบัว จังหวัดนครสวรรค์ จุดพิกัด N ๑๕°๕๐.๗๘๘ E ๑๐๐° ๔๑.๙๑๕ <i>(เสนอโดย กก.ประสานแผนระดับจังหวัดฯ)</i>	เพื่อให้ประชาชนสัญจรไปมาและขนส่งสินค้าทางการเกษตร ด้วยความสะดวก รวดเร็ว และปลอดภัย	ก่อสร้างถนนผิวจราจรหินคลุก ขนาดผิวจราจรกว้าง ๖ เมตร ยาว ๕,๐๐๐ เมตร รายละเอียดตามแบบที่ อบจ.กำหนด	๒,๐๐๐,๐๐๐	๓,๐๐๐,๐๐๐	๑,๐๐๐,๐๐๐	ประชาชนสัญจรไปมาและขนส่งสินค้าทางการเกษตรด้วยความสะดวก รวดเร็วและปลอดภัย จำนวน ๓๕๐ คริวเรือน	กองช่าง
	๖๓. ซ่อมสร้างถนนผิวจราจรหินคลุก หมู่ที่ ๑๒ ตำบลหนองบัว เชื่อมต่อกับตำบลวังบ่อ อำเภอหนองบัว จังหวัดนครสวรรค์ จุดพิกัด N ๑๕°๕๑.๑๐๗ E ๑๐๐° ๔๗.๗๒๘	เพื่อให้ประชาชนสัญจรไปมาและขนส่งสินค้าทางการเกษตร ด้วยความสะดวก รวดเร็ว และปลอดภัย	ซ่อมสร้างถนนผิวจราจรหินคลุก ขนาดผิวจราจรกว้าง ๖ เมตร ยาว ๓,๓๐๐ เมตร รายละเอียดตามแบบที่ อบจ.กำหนด	๑,๐๐๐,๐๐๐	๑,๐๐๐,๐๐๐	๒,๐๐๐,๐๐๐	ประชาชนสัญจรไปมาและขนส่งสินค้าทางการเกษตรด้วยความสะดวก รวดเร็วและปลอดภัย จำนวน. ๒๗๐ คริวเรือน	กองช่าง

๕. ยุทธศาสตร์ด้านโครงสร้างพื้นฐานและป้องกันบรรเทาสาธารณภัย

๕.๑ แนวทางการพัฒนาระบบการคมนาคมขนส่งให้มีความสะดวกและปลอดภัย

ที่	โครงการ	วัตถุประสงค์	เป้าหมาย (ผลผลิตของโครงการ)	งบประมาณและที่มา			ผลลัพธ์ที่คาดว่าจะได้รับ	หน่วยงาน ที่รับผิดชอบ
				๒๕๕๗ (บาท)	๒๕๕๘ (บาท)	๒๕๕๙ (บาท)		
	(เสนอโดย กกก.ประสานแผนระดับจังหวัดฯ)							
	๖๔. ก่อสร้างถนนผิวจราจรหินคลุก หมู่ที่ ๑๑ ตำบลหนองบัว อำเภอหนองบัว จังหวัดนครสวรรค์ เชื่อมต่อ ตำบลพญาวัง อำเภอบึงสามพัน จังหวัดเพชรบูรณ์ จุดพิกัด N ๑๕°๕๓.๑๑๒ E ๑๐๐° ๔๓.๘๓๗	เพื่อให้ประชาชนสัญจรไปมาและขนส่งสินค้าทางการเกษตร ด้วยความสะดวก รวดเร็ว และปลอดภัย	ก่อสร้างถนนผิวจราจรหินคลุก ขนาดผิวจราจรกว้าง ๖ เมตร ยาว ๒,๕๐๐ เมตร รายละเอียดตามแบบที่ อบจ.กำหนด	๑,๐๐๐,๐๐๐	๑,๐๐๐,๐๐๐	๑,๐๐๐,๐๐๐	ประชาชนสัญจรไปมาและขนส่งสินค้าทางการเกษตรด้วยความสะดวก รวดเร็วและปลอดภัย จำนวน ๓๒๐ คริวเรือน	กองช่าง
	(เสนอโดย กกก.ประสานแผนระดับจังหวัดฯ)							
	๖๕. ก่อสร้างถนน ค.ส.ล. หมู่ที่ ๑๒ เขตเทศบาลตำบลหนองบัว เชื่อมต่อ ตำบลหนองกลับ อำเภอหนองบัว จังหวัดนครสวรรค์ (สิ้นสุดสายทาง) จุดพิกัด N ๑๕.๘๗๑๗๗๓" E ๑๐๐.๕๙๗๘๗๘"	เพื่อให้ประชาชนสัญจรไปมาและขนส่งสินค้าทางการเกษตร ด้วยความสะดวก รวดเร็ว และปลอดภัย	ก่อสร้างถนน ค.ส.ล. ขนาดผิวจราจรกว้าง ๘ เมตร ยาว ๒๐๐ เมตร (สิ้นสุดสายทาง) รายละเอียดตามแบบที่ อบจ.กำหนด	๘๐๐,๐๐๐	-	-	ประชาชนสัญจรไปมาและขนส่งสินค้าทางการเกษตรด้วยความสะดวก รวดเร็วและปลอดภัย จำนวน ๔๔๕ คริวเรือน	กองช่าง
	(เสนอโดย กกก.ประสานแผนระดับจังหวัดฯ)							
	๖๖. ก่อสร้างถนน ค.ส.ล. หมู่ที่ ๑๒ ตำบลวังบ่อ อำเภอหนองบัว เชื่อมต่อ ตำบลวังน้ำลาด อำเภอไพศาลี	เพื่อให้ประชาชนสัญจรไปมาและขนส่งสินค้าทางการเกษตร ด้วยความสะดวก รวดเร็ว และปลอดภัย	ก่อสร้างถนน ค.ส.ล. ขนาดผิวจราจรกว้าง ๖ เมตร ยาว ๓๕๐ เมตร รายละเอียดตามแบบที่ อบจ.กำหนด	๑,๐๐๐,๐๐๐	-	-	ประชาชนสัญจรไปมาและขนส่งสินค้าทางการเกษตรด้วยความสะดวก รวดเร็วและปลอดภัย	กองช่าง

๕. ยุทธศาสตร์ด้านโครงสร้างพื้นฐานและป้องกันบรรเทาสาธารณภัย

๕.๑ แนวทางการพัฒนาระบบการคมนาคมขนส่งให้มีความสะดวกและปลอดภัย

ที่	โครงการ	วัตถุประสงค์	เป้าหมาย (ผลผลิตของโครงการ)	งบประมาณและที่มา			ผลลัพธ์ที่คาดว่าจะได้รับ	หน่วยงาน ที่รับผิดชอบ
				๒๕๕๗ (บาท)	๒๕๕๘ (บาท)	๒๕๕๙ (บาท)		
	<p>จังหวัดนครสวรรค์</p> <p>จุดพิกัด N ๑๕° ๔๖ ๕๙.๒๒" E ๑๐๐° ๔๔ ๒๘.๒๗"</p> <p>(เสนอโดย กกก.ประสานแผนระดับจังหวัดฯ)</p>						จำนวน ๘๒๐ คริวเรือน	
	<p>๖๗. ก่อสร้างถนนผิวจราจรลูกรัง หมู่ที่ ๑๕ ตำบลหนองบัว เชื่อมต่อ ตำบลวังบ่อ อำเภอหนองบัว จังหวัดนครสวรรค์</p> <p>จุดพิกัด N ๑๕°๕๐.๓๘๘ E ๑๐๐° ๔๕.๓๓๑</p> <p>(เสนอโดย กกก.ประสานแผนระดับจังหวัดฯ)</p> <p>๑๓. อำเภอแม่วงก์</p>	เพื่อให้ประชาชนสัญจรไปมาและขนส่งสินค้าทางการเกษตร ด้วยความสะดวก รวดเร็ว และปลอดภัย	ก่อสร้างถนนผิวจราจรลูกรัง ขนาดผิวจราจร กว้าง ๖ เมตร ยาว ๓,๐๐๐ เมตร รายละเอียดตามแบบที่ อบจ.กำหนด	๑,๐๐๐,๐๐๐	๑,๐๐๐,๐๐๐	๑,๐๐๐,๐๐๐	ประชาชนสัญจรไปมาและขนส่งสินค้าทางการเกษตรด้วยความสะดวกรวดเร็วและปลอดภัย จำนวน ๔๐๐ คริวเรือน	กองช่าง
	<p>๖๘. ก่อสร้างถนน ค.ส.ล. หมู่ที่ ๑๒ ตำบลเขาชนกัน อำเภอแม่วงก์ จังหวัดนครสวรรค์ เชื่อมต่อ ตำบลปางมะค่า อำเภอขาณุวรลักษบุรี จังหวัดกำแพงเพชร</p> <p>จุดพิกัด N ๑๕°๕๓' ๕๒.๔๒" E ๙๙° ๓๓' ๔๖.๖๙"</p> <p>(เสนอโดย กกก.ประสานแผนระดับจังหวัดฯ)</p> <p>ทบทวนจากแผนพัฒนาสามปี (พ.ศ.๒๕๕๖-๒๕๕๘)</p>	เพื่อให้ประชาชนสัญจรไปมาและขนส่งสินค้าทางการเกษตร ด้วยความสะดวก รวดเร็ว และปลอดภัย	ก่อสร้างถนน ค.ส.ล. ขนาดผิวจราจร กว้าง ๖ เมตร ยาว ๑,๐๐๐ เมตร รายละเอียดตามแบบที่ อบจ.กำหนด	๑,๐๐๐,๐๐๐	๑,๐๐๐,๐๐๐	๑,๐๐๐,๐๐๐	ประชาชนสัญจรไปมาและขนส่งสินค้าทางการเกษตรด้วยความสะดวกรวดเร็วและปลอดภัย จำนวน ๒๐๐ คริวเรือน	กองช่าง
	๑๔. อำเภอชุมตาบง							

๕. ยุทธศาสตร์ด้านโครงสร้างพื้นฐานและป้องกันบรรเทาสาธารณภัย

๕.๑ แนวทางการพัฒนาระบบการคมนาคมขนส่งให้มีความสะดวกและปลอดภัย

ที่	โครงการ	วัตถุประสงค์	เป้าหมาย (ผลผลิตของโครงการ)	งบประมาณและที่มา			ผลลัพธ์ที่คาดว่าจะได้รับ	หน่วยงาน ที่รับผิดชอบ
				๒๕๕๗ (บาท)	๒๕๕๘ (บาท)	๒๕๕๙ (บาท)		
๖๙.	ก่อสร้างถนน ค.ส.ล. หมู่ที่ ๑๐ ตำบลชุมตาบง อำเภอชุมตาบง จังหวัดนครสวรรค์ เชื่อมต่อ ตำบลน้ำรอบ อำเภอลานสัก จังหวัดอุทัยธานี จุดพิกัด N ๑๕° ๑๗' ๑๑" E ๑๐๐° ๒๓' ๓๖" <i>(เสนอโดย คกก.ประสานแผนระดับจังหวัดฯ)</i>	เพื่อให้ประชาชนสัญจรไปมาและขนส่งสินค้าทางการเกษตร ด้วยความสะดวก รวดเร็ว และปลอดภัย	ก่อสร้างถนน ค.ส.ล. ขนาดผิวจราจรกว้าง ๖ เมตร ยาว ๘,๐๐๐ เมตร รายละเอียดตามแบบที่ อบจ.กำหนด	๑,๐๐๐,๐๐๐	๒,๐๐๐,๐๐๐	๕,๐๐๐,๐๐๐	ประชาชนสัญจรไปมาและขนส่งสินค้าทางการเกษตรด้วยความสะดวก รวดเร็วและปลอดภัย จำนวน ๒๐๐ ครั้ง/เดือน	กองช่าง
๑๕. อำเภอแม่เปิน								
๗๐.	ก่อสร้างถนนลาดยางผิวจราจรแอสฟัลต์คอนกรีต หมู่ที่ ๒๐ ตำบลแม่เปิน อำเภอแม่เปิน เชื่อมต่อ ตำบลแม่เลี้ยง อำเภอแม่वंก จังหวัดนครสวรรค์ จุดพิกัด lat ๑๕° ๔๔' ๑๙" long ๙๙° ๒๒' ๐๔" <i>(เสนอโดย คกก.ประสานแผนระดับจังหวัดฯ)</i>	เพื่อให้ประชาชนสัญจรไปมาและขนส่งสินค้าทางการเกษตร ด้วยความสะดวก รวดเร็ว และปลอดภัย	ก่อสร้างถนนลาดยางผิวจราจรแอสฟัลต์คอนกรีต ขนาดผิวจราจรกว้าง ๖ เมตร ยาว ๔๕๐ เมตร รายละเอียดตามแบบที่ อบจ.กำหนด	๑,๖๐๐,๐๐๐	-	-	ประชาชนสัญจรไปมาและขนส่งสินค้าทางการเกษตรด้วยความสะดวก รวดเร็วและปลอดภัย จำนวน ๓๐๐ ครั้ง/เดือน	กองช่าง
๗๑.	ก่อสร้างถนนลาดยางผิวจราจรแอสฟัลต์คอนกรีต หมู่ที่ ๑๖ ตำบลแม่เปิน อำเภอแม่เปิน เชื่อมต่อ ตำบลปางสวรรค์ อำเภอชุมตาบง จังหวัดนครสวรรค์ จุดพิกัด lat ๑๕° ๔๒' ๑๙" long ๙๙° ๒๕' ๔๗" <i>(เสนอโดย คกก.ประสานแผนระดับจังหวัดฯ)</i> <i>ทบทวนจากแผนพัฒนาสามปี (พ.ศ.๒๕๕๖-๒๕๕๘)</i>	เพื่อให้ประชาชนสัญจรไปมาและขนส่งสินค้าทางการเกษตร ด้วยความสะดวก รวดเร็ว และปลอดภัย	ก่อสร้างถนนลาดยางผิวจราจรแอสฟัลต์คอนกรีต ขนาดผิวจราจรกว้าง ๖ เมตร ยาว ๒๘๐ เมตร รายละเอียดตามแบบที่ อบจ.กำหนด	๑,๐๐๐,๐๐๐	-	-	ประชาชนสัญจรไปมาและขนส่งสินค้าทางการเกษตรด้วยความสะดวก รวดเร็วและปลอดภัย จำนวน ๓๐๐ ครั้ง/เดือน	กองช่าง

๕. ยุทธศาสตร์ด้านโครงสร้างพื้นฐานและป้องกันบรรเทาสาธารณภัย

๕.๑ แนวทางการพัฒนาระบบการคมนาคมขนส่งให้มีความสะดวกและปลอดภัย

ที่	โครงการ	วัตถุประสงค์	เป้าหมาย (ผลผลิตของโครงการ)	งบประมาณและที่มา			ผลลัพธ์ที่คาดว่าจะได้รับ	หน่วยงาน ที่รับผิดชอบ
				๒๕๕๗ (บาท)	๒๕๕๘ (บาท)	๒๕๕๙ (บาท)		
	๗๒. ก่อสร้างสะพาน ค.ส.ล. ข้ามคลองโพธิ์ หมู่ที่ ๑๒ ตำบลแม่เป็น อำเภอแม่เป็น จังหวัดนครสวรรค์ เชื่อมต่อ ตำบลระบำ อำเภอลานสัก จังหวัดอุทัยธานี จุดพิกัด N ๑๕° ๔๔' ๒๗.๒๕" E ๙๙° ๑๙' ๕๗.๐๓" <i>(เสนอโดย กกก.ประสานแผนระดับจังหวัดฯ)</i> <i>ทบทวนจากแผนพัฒนาสามปี (พ.ศ.๒๕๕๖-๒๕๕๘) เพิ่มเติม (ฉ.๑)</i>	เพื่อให้ประชาชนสัญจรไปมาและขนส่งสินค้าทางการเกษตร ด้วยความสะดวก รวดเร็ว และปลอดภัย	ก่อสร้างสะพาน ค.ส.ล. ขนาดกว้าง ๖ เมตร ยาว ๔๒ เมตร รายละเอียดตามแบบที่ อบจ.กำหนด	๔,๕๐๐,๐๐๐	-	-	ประชาชนสัญจรไปมาและขนส่งสินค้าทางการเกษตรด้วยความสะดวกรวดเร็วและปลอดภัย จำนวน ๓๐๐ คัน/เดือน	กองช่าง
	๗๓. ซ่อมแซม/ปรับปรุง/ก่อสร้าง ถนนที่ได้รับการถ่ายโอน, ถนนที่อยู่ในความรับผิดชอบของ อบจ.นครสวรรค์ และถนนที่ส่วนราชการอื่น ๆ ร้องขอ <i>ทบทวนแผนพัฒนาสามปี (พ.ศ.๒๕๕๖-๒๕๕๘)</i>	เพื่อให้ถนนที่ได้รับการถ่ายโอน, ถนนที่อยู่ในความรับผิดชอบของ อบจ.นครสวรรค์ มีสภาพใช้งานได้ดี และทำให้ประชาชนได้สัญจรด้วยความสะดวก รวดเร็วและปลอดภัย	จัดซื้อวัสดุก่อสร้าง/จ้างเหมาก่อสร้าง เพื่อซ่อมแซม ปรับปรุงถนนที่ได้รับการถ่ายโอน จำนวน ๑๒๓ สายทาง, ถนนที่อยู่ในความรับผิดชอบของ อบจ.นครสวรรค์ และปรับปรุง ซ่อมแซมถนนที่ได้รับการร้องขอจากส่วนราชการอื่นๆ ประกอบด้วย - งานซ่อมแซมผิวจราจร - งานปรับปรุงทางระบายน้ำ,ท่อ,สะพาน - งานปรับปรุงซ่อมแซมป้ายจราจร,เส้นแบ่งช่องจราจร, ไฟฟ้าส่องสว่าง (งานจราจรสงเคราะห์) - งานอื่น ๆ ที่จำเป็นในการซ่อมแซม/ปรับปรุง/ก่อสร้าง ให้ถนนใช้งานได้ปกติ	๒๔,๐๐๐,๐๐๐	๒๔,๐๐๐,๐๐๐	๒๔,๐๐๐,๐๐๐	๑. ถนนที่ได้รับการถ่ายโอน และถนนที่อยู่ในความรับผิดชอบของ อบจ.นครสวรรค์ ได้รับการปรับปรุง/ซ่อมแซม ให้อยู่ในสภาพใช้งานได้เป็นอย่างดี ๒. ผู้ใช้เส้นทางได้รับความสะดวกและปลอดภัย	กองช่าง

แผนพัฒนาสามปี (พ.ศ.๒๕๕๗-๒๕๕๙) ส่วนที่ ๕ บัญชีโครงการพัฒนา
ยุทธศาสตร์ที่ ๕ ยุทธศาสตร์โครงสร้างพื้นฐานและป้องกันฯ
หมายเหตุ งบประมาณและที่มาที่ไม่ได้ระบุไว้เป็นงบประมาณของ อบจ.นครสวรรค์

๕. ยุทธศาสตร์ด้านโครงสร้างพื้นฐานและป้องกันบรรเทาสาธารณภัย

๕.๑ แนวทางการพัฒนาระบบการคมนาคมขนส่งให้มีความสะดวกและปลอดภัย

ที่	โครงการ	วัตถุประสงค์	เป้าหมาย (ผลผลิตของโครงการ)	งบประมาณและที่มา			ผลลัพธ์ที่คาดว่าจะได้รับ	หน่วยงาน ที่รับผิดชอบ
				๒๕๕๗ (บาท)	๒๕๕๘ (บาท)	๒๕๕๙ (บาท)		
๗๔.	จัดซื้อครุภัณฑ์ในการปรับปรุง/ซ่อมแซมถนนที่ได้รับการถ่ายโอน และถนนที่อยู่ในความรับผิดชอบของ อบจ.นครสวรรค์ <i>ทบทวนแผนพัฒนาสามปี (พ.ศ.๒๕๕๖-๒๕๕๘)</i>	๑. เพื่อให้ถนนที่ได้รับการถ่ายโอน และถนนที่อยู่ในความรับผิดชอบของ อบจ.นครสวรรค์ มีสภาพใช้งานได้ดี และทำให้ประชาชนได้สัญจรด้วยความสะดวก รวดเร็วและปลอดภัย ๒. เพื่อให้ อบจ. นครสวรรค์ มีเครื่องมือเครื่องใช้สำหรับการปฏิบัติงาน ปรับปรุง/ซ่อมแซมถนนที่ได้รับการถ่ายโอน และถนนที่อยู่ในความรับผิดชอบของ อบจ.นครสวรรค์ ให้มีประสิทธิภาพ และเพียงพอต่อการปฏิบัติงาน	จัดซื้อเครื่องจักรกล/ยานพาหนะ สำหรับใช้ในภารกิจของ อบจ.นครสวรรค์ ในการปรับปรุง/ซ่อมแซมถนนที่ได้รับการถ่ายโอนและถนนที่อยู่ในความรับผิดชอบของ อบจ.นครสวรรค์ ดังนี้ -รถชุดไฮโดรลิก จำนวน ๑ คัน -รถมอเตอร์เกรดเตอร์ จำนวน ๑ คัน -รถตักถ้อยาง จำนวน ๑ คัน -รถฟาร์มแทรกเตอร์ จำนวน ๑ คัน -รถบรรทุกเทท้าย จำนวน ๑ คัน -รถแทรกเตอร์ จำนวน ๑ คัน -รถบด จำนวน ๑ คัน -รถน้ำ จำนวน ๑ คัน -เครื่องจักร/ครุภัณฑ์อื่น ๆ ที่จำเป็นต้องใช้ในภารกิจของ อบจ.นครสวรรค์	-	๑๐,๐๐๐,๐๐๐	-	๑. ถนนที่ได้รับการถ่ายโอน และถนนที่อยู่ในความรับผิดชอบของ อบจ.นครสวรรค์ ได้รับการปรับปรุง/ซ่อมแซม ให้อยู่ในสภาพใช้งานได้เป็นอย่างดี ๒. ผู้ใช้เส้นทางได้รับความสะดวก และปลอดภัย ๓. อบจ.มีเครื่องมือเครื่องใช้ที่มีประสิทธิภาพและเพียงพอต่อการปฏิบัติงาน	กองช่าง
๗๕.	จัดซื้อน้ำมันเชื้อเพลิงเพื่อการพัฒนา โดยใช้เครื่องจักรกลยานพาหนะ ของ อบจ.นครสวรรค์ <i>ทบทวนแผนพัฒนาสามปี (พ.ศ.๒๕๕๖-๒๕๕๘)</i>	เพื่อให้ถนนที่ได้รับการถ่ายโอน, ถนนที่อยู่ในความรับผิดชอบของ อบจ.นครสวรรค์ มีสภาพใช้งานได้ดี และทำให้ประชาชนได้สัญจรด้วย	จัดซื้อวัสดุน้ำมันเชื้อเพลิงสำหรับ เครื่องจักรกล, ยานพาหนะ, เครื่องสูบน้ำ, เครื่องชุดเจาะบ่อบาดาล และอื่นๆ ของ อบจ.นครสวรรค์ รายละเอียดตามที	๑๕,๐๐๐,๐๐๐	๑๕,๐๐๐,๐๐๐	๑๕,๐๐๐,๐๐๐	๑. ถนนที่ชำรุดเสียหายมีการปรับปรุง/ซ่อมสร้างให้อยู่ในสภาพใช้งานได้เป็นอย่างดี ๒. ผู้ใช้เส้นทางได้รับความสะดวก	กองช่าง

แผนพัฒนาสามปี (พ.ศ.๒๕๕๗-๒๕๕๙) ส่วนที่ ๕ บัญชีโครงการพัฒนา
ยุทธศาสตร์ที่ ๕ ยุทธศาสตร์โครงสร้างพื้นฐานและป้องกัน
หมายเหตุ งบประมาณและที่มาที่ไม่ได้ระบุไว้เป็นงบประมาณของ อบจ.นครสวรรค์

๕. ยุทธศาสตร์ด้านโครงสร้างพื้นฐานและป้องกันบรรเทาสาธารณภัย

๕.๑ แนวทางการพัฒนาระบบการคมนาคมขนส่งให้มีความสะดวกและปลอดภัย

ที่	โครงการ	วัตถุประสงค์	เป้าหมาย (ผลผลิตของโครงการ)	งบประมาณและที่มา			ผลลัพธ์ที่คาดว่าจะได้รับ	หน่วยงาน ที่รับผิดชอบ
				๒๕๕๗ (บาท)	๒๕๕๘ (บาท)	๒๕๕๙ (บาท)		
		ความสะดวก รวดเร็วและปลอดภัย	อบจ.กำหนด				และปลอดภัย	
ของงบประมาณอุดหนุนจากหน่วยงานอื่น								
๑	พัฒนาเส้นทางคมนาคมเพื่อการขนส่ง สินค้าทางการเกษตร ประกอบด้วย ๑๓๐ รายการ ๑. อำเภอเมืองนครสวรรค์							
	๑. ก่อสร้างถนน ค.ส.ล. หมู่ที่ ๑๐ ตำบลบางม่วง เชื่อมต่อ หมู่ที่ ๔ ตำบลบ้านมะเกลือ อำเภอเมืองนครสวรรค์ จังหวัดนครสวรรค์ จุดพิกัด N ๑๕° ๔๗' ๘.๓๙" E ๑๐๐° ๗' ๑๑.๙๙" <i>(เสนอโดย กกก.ประสานแผนระดับจังหวัดฯ)</i>	เพื่อให้ประชาชนสัญจรไปมาและขนส่งสินค้าทางการเกษตร ด้วยความสะดวก รวดเร็ว และปลอดภัย	ก่อสร้างถนน ค.ส.ล. ขนาดผิวจราจร กว้าง ๖ เมตร ยาว ๑,๐๐๐ เมตร รายละเอียดตามแบบที่ อบจ.กำหนด	-	๒,๐๐๐,๐๐๐ <i>(ขอเงินอุดหนุน)</i>	๑,๐๐๐,๐๐๐ <i>(ขอเงินอุดหนุน)</i>	ประชาชนสัญจรไปมาและขนส่งสินค้าทางการเกษตรด้วยความสะดวก รวดเร็วและปลอดภัย จำนวน ๒๕๐ คริวเรือน	กองช่าง
	๒. ก่อสร้างถนนลาดยางผิวจราจรแอสฟัลต์คอนกรีต หมู่ที่ ๑๒ ตำบลพระนอน อำเภอเมืองนครสวรรค์ เชื่อมต่อ ตำบลวังมหาร อำเภอท่าตะโก จังหวัดนครสวรรค์ จุดพิกัด N ๑๕° ๓๖' ๑๓" E ๑๐๐° ๑๗' ๔๔"	เพื่อให้ประชาชนสัญจรไปมาและขนส่งสินค้าทางการเกษตร ด้วยความสะดวก รวดเร็ว และปลอดภัย	ก่อสร้างถนนลาดยางผิวจราจรแอสฟัลต์คอนกรีต ขนาดผิวจราจร กว้าง ๖ เมตร ยาว ๑,๔๐๐ เมตร รายละเอียดตามแบบที่ อบจ.กำหนด	-	๕,๐๐๐,๐๐๐ <i>(ขอเงินอุดหนุน)</i>	-	ประชาชนสัญจรไปมาและขนส่งสินค้าทางการเกษตรด้วยความสะดวก รวดเร็วและปลอดภัย จำนวน ๒๘๐ คริวเรือน	กองช่าง

แผนพัฒนาสามปี (พ.ศ.๒๕๕๗-๒๕๕๙) ส่วนที่ ๕ บัญชีโครงการพัฒนา
ยุทธศาสตร์ที่ ๕ ยุทธศาสตร์โครงสร้างพื้นฐานและป้องกันฯ
หมายเหตุ งบประมาณและที่มาที่ไม่ได้ระบุไว้เป็นงบประมาณของ อบจ.นครสวรรค์

๕. ยุทธศาสตร์ด้านโครงสร้างพื้นฐานและป้องกันบรรเทาสาธารณภัย

๕.๑ แนวทางการพัฒนาระบบการคมนาคมขนส่งให้มีความสะดวกและปลอดภัย

ที่	โครงการ	วัตถุประสงค์	เป้าหมาย (ผลผลิตของโครงการ)	งบประมาณและที่มา			ผลลัพธ์ที่คาดว่าจะได้รับ	หน่วยงาน ที่รับผิดชอบ
				๒๕๕๗ (บาท)	๒๕๕๘ (บาท)	๒๕๕๙ (บาท)		
	(เสนอโดย กกก.ประสานแผนระดับจังหวัดฯ) ทบทวนจากแผนพัฒนาสามปี (พ.ศ.๒๕๕๖-๒๕๕๘)							
๓.	ก่อสร้างถนนลาดยางผิวจราจรแอสฟัลต์คอนกรีต หมู่ที่ ๘ ตำบลหนองปลิง เชื่อมต่อ หมู่ที่ ๑ ตำบลพระนอน อำเภอเมืองนครสวรรค์ จังหวัดนครสวรรค์ จุดพิกัด N ๑๕° ๓๙' ๓๗.๔๗" E ๑๐๐° ๑๑' ๒๓.๘๕" (เสนอโดย กกก.ประสานแผนระดับจังหวัดฯ) (ทบทวนจากแผนพัฒนาสามปี พ.ศ.๒๕๕๖-๒๕๕๘)	เพื่อให้ประชาชนสัญจรไปมาและขนส่งสินค้าทางการเกษตร ด้วยความสะดวก รวดเร็ว และปลอดภัย	ก่อสร้างถนนลาดยางผิวจราจรแอสฟัลต์คอนกรีต ขนาดผิวจราจร กว้าง ๖ เมตร ยาว ๒,๑๐๐ เมตร รายละเอียดตามแบบที่ อบจ.กำหนด	-	๓,๕๐๐,๐๐๐ (ขอเงินอุดหนุน)	๓,๐๐๐,๐๐๐ (ขอเงินอุดหนุน)	ประชาชนสัญจรไปมาและขนส่งสินค้าทางการเกษตรด้วยความสะดวกรวดเร็วและปลอดภัย จำนวน ๕๐๐ คัน/เดือน	กองช่าง
๔.	ก่อสร้างถนน ค.ส.ล. หมู่ที่ ๒ ตำบลกลางแดด เชื่อมต่อ ตำบลนครสวรรค์ออก อำเภอเมืองนครสวรรค์ จังหวัดนครสวรรค์ จุดพิกัด N ๑๗๒๘๕๕๔๙" E ๖๑๙๕๔๘" (เสนอโดย กกก.ประสานแผนระดับจังหวัดฯ) (ทบทวนจากแผนพัฒนาสามปี พ.ศ.๒๕๕๖-๒๕๕๙)	เพื่อให้ประชาชนสัญจรไปมาและขนส่งสินค้าทางการเกษตร ด้วยความสะดวก รวดเร็ว และปลอดภัย	ก่อสร้างถนน ค.ส.ล. ขนาดผิวจราจร กว้าง ๖ เมตร ยาว ๗๐๐ เมตร รายละเอียดตามแบบที่ อบจ.กำหนด	-	๒,๐๐๐,๐๐๐ (ขอเงินอุดหนุน)	-	ประชาชนสัญจรไปมาและขนส่งสินค้าทางการเกษตรด้วยความสะดวกรวดเร็วและปลอดภัย จำนวน ๕๐๐ คัน/เดือน	กองช่าง
๕.	ก่อสร้างถนน ค.ส.ล. หมู่ที่ ๑ ตำบลวัดไทรย์ เชื่อมต่อ หมู่ที่ ๑๐	เพื่อให้ประชาชนสัญจรไปมาและขนส่งสินค้าทางการเกษตร ด้วยความสะดวก	ก่อสร้างถนน ค.ส.ล. ขนาดผิวจราจร กว้าง ๖ เมตร ยาว ๓๕๐ เมตร	-	๑,๐๐๐,๐๐๐ (ขอเงินอุดหนุน)	-	ประชาชนสัญจรไปมาและขนส่งสินค้าทางการเกษตรด้วยความสะดวก	กองช่าง

แผนพัฒนาสามปี (พ.ศ.๒๕๕๗-๒๕๕๙) ส่วนที่ ๕ บัญชีโครงการพัฒนา
ยุทธศาสตร์ที่ ๕ ยุทธศาสตร์โครงสร้างพื้นฐานและป้องกัน
หมายเหตุ งบประมาณและที่มาที่ไม่ได้ระบุไว้เป็นงบประมาณของ อบจ.นครสวรรค์

๕. ยุทธศาสตร์ด้านโครงสร้างพื้นฐานและป้องกันบรรเทาสาธารณภัย

๕.๑ แนวทางการพัฒนาระบบการคมนาคมขนส่งให้มีความสะดวกและปลอดภัย

ที่	โครงการ	วัตถุประสงค์	เป้าหมาย (ผลผลิตของโครงการ)	งบประมาณและที่มา			ผลลัพธ์ที่คาดว่าจะได้รับ	หน่วยงาน ที่รับผิดชอบ
				๒๕๕๗ (บาท)	๒๕๕๘ (บาท)	๒๕๕๙ (บาท)		
	ตำบลบ้านแก่ง อำเภอเมืองนครสวรรค์ จังหวัดนครสวรรค์ จุดพิกัด N ๑๕° ๔๕' ๒๖.๑๑" E ๑๐๐° ๔' ๕๕.๙๓" <i>(เสนอโดย คกก.ประสานแผนระดับจังหวัดฯ)</i>	รวดเร็ว และปลอดภัย	รายละเอียดตามแบบที่ อบจ.กำหนด				รวดเร็วและปลอดภัย จำนวน ๖๐๐ คริวเรือน	
๖.	ก่อสร้างสะพาน ค.ส.ล. ตำบลวัดไทรย์ เชื่อมต่อ ตำบลหนองกรด อำเภอเมืองนครสวรรค์ จังหวัดนครสวรรค์ (ถนนสายบ้านหนองตะโก-บ้านวัดไทรย์) <i>(ถนนตามภารกิจถ่ายโอน รหัส อบจ.นว.๐๑๑๑๑๘)</i> <i>(เสนอโดย คกก.ประสานแผนระดับจังหวัดฯ)</i>	เพื่อให้ประชาชนสัญจรไปมาและขนส่ง สินค้าทางการเกษตร ด้วยความสะดวก รวดเร็ว และปลอดภัย	ก่อสร้างสะพาน ค.ส.ล. ขนาดกว้าง ๙ เมตร ยาว ๓๕ เมตร รายละเอียดตามแบบที่ อบจ.กำหนด	-	๓,๐๐๐,๐๐๐ <i>(ขอเงินอุดหนุน)</i>	-	ประชาชนสัญจรไปมาและขนส่งสินค้า ทางการเกษตรด้วยความสะดวก รวดเร็วและปลอดภัย จำนวน ๑,๒๒๐ คริวเรือน	กองช่าง
๗.	ก่อสร้างถนน ค.ส.ล. หมู่ที่ ๑๑ ตำบลเกรียงไกร เชื่อมต่อ ตำบลบางพระหลวง อำเภอเมืองนครสวรรค์ จังหวัดนครสวรรค์ จุดพิกัด N ๑๕° ๗๗' ๖๕.๑๙" E ๑๐๐° ๑๔' ๐๗.๖๗" <i>(เสนอโดย คกก.ประสานแผนระดับจังหวัดฯ)</i> <i>ทบทุนจากแผนพัฒนาสามปี (พ.ศ.๒๕๕๖-๒๕๕๘)</i>	เพื่อให้ประชาชนสัญจรไปมาและขนส่ง สินค้าทางการเกษตร ด้วยความสะดวก รวดเร็ว และปลอดภัย	ก่อสร้างถนน ค.ส.ล. ขนาดผิวจราจร กว้าง ๖ เมตร ยาว ๑,๐๐๐ เมตร รายละเอียดตามแบบที่ อบจ.กำหนด	-	๒,๐๐๐,๐๐๐ <i>(ขอเงินอุดหนุน)</i>	๑,๐๐๐,๐๐๐ <i>(ขอเงินอุดหนุน)</i>	ประชาชนสัญจรไปมาและขนส่งสินค้า ทางการเกษตรด้วยความสะดวก รวดเร็วและปลอดภัย จำนวน ๑๘๐ คริวเรือน	กองช่าง
๘.	ยกระดับถนนและเสริมคอนกรีต	เพื่อให้ประชาชนสัญจรไปมาและขนส่ง	ยกระดับถนนและเสริมคอนกรีต	-	๑,๐๐๐,๐๐๐	-	ประชาชนสัญจรไปมาและขนส่งสินค้า	กองช่าง

๕. ยุทธศาสตร์ด้านโครงสร้างพื้นฐานและป้องกันบรรเทาสาธารณภัย

๕.๑ แนวทางการพัฒนาระบบการคมนาคมขนส่งให้มีความสะดวกและปลอดภัย

ที่	โครงการ	วัตถุประสงค์	เป้าหมาย (ผลผลิตของโครงการ)	งบประมาณและที่มา			ผลลัพธ์ที่คาดว่าจะได้รับ	หน่วยงาน ที่รับผิดชอบ
				๒๕๕๗ (บาท)	๒๕๕๘ (บาท)	๒๕๕๙ (บาท)		
	หมู่ที่ ๑ ตำบลเกรียงไกร อำเภอ นครสวรรค์ เชื่อมต่อ ตำบลทับกฤช อำเภอชุมแสง จังหวัดนครสวรรค์ จุดพิกัด N ๑๕° ๗๓' ๑๔.๕๗" E ๑๐๐° ๒๒' ๑๔.๐๕" <i>(เสนอโดย คกก.ประสานแผนระดับจังหวัดฯ)</i>	สินค้าทางการเกษตร ด้วยความสะดวก รวดเร็ว และปลอดภัย	ยกระดับสูงเฉลี่ย ๑ เมตร กว้าง ๖ เมตร เสริม ค.ส.ล. กว้าง ๖ เมตร หนา ๐.๑๕ เมตร ยาว ๔๐๐ เมตร รายละเอียดตามแบบที่ อบจ.กำหนด		(ขอเงินอุดหนุน)		ทางการเกษตรด้วยความสะดวก รวดเร็วและปลอดภัย จำนวน ๒๕๐ คริวเรือน	
๙.	ก่อสร้างถนนลาดยางผิวจราจรแอสฟัลต์ คอนกรีต หมู่ที่ ๘ ตำบลบ้านมะเกลือ อำเภอเมืองนครสวรรค์ เชื่อมต่อ ตำบลมหาโพธิ อำเภอเก้าเลี้ยว จังหวัดนครสวรรค์ จุดพิกัด N ๑๕.๗๙๒๐๗๘ E ๑๐๐.๑๒๑๔๕๕ <i>(เสนอโดย คกก.ประสานแผนระดับจังหวัดฯ)</i>	เพื่อให้ประชาชนสัญจรไปมาและขนส่ง สินค้าทางการเกษตร ด้วยความสะดวก รวดเร็ว และปลอดภัย	ก่อสร้างถนนลาดยางผิวจราจรแอสฟัลต์ คอนกรีต ขนาดผิวจราจรกว้าง ๖ เมตร ยาว ๒,๕๐๐ เมตร รายละเอียดตามแบบ ที่ อบจ.กำหนด	-	๔,๐๐๐,๐๐๐ (ขอเงินอุดหนุน)	๕,๐๐๐,๐๐๐ (ขอเงินอุดหนุน)	ประชาชนสัญจรไปมาและขนส่งสินค้า ทางการเกษตรด้วยความสะดวก รวดเร็วและปลอดภัย จำนวน ๑,๐๐๐ คริวเรือน	กองช่าง
๑๐.	ซ่อมสร้างถนนลาดยางผิวจราจร แอสฟัลต์คอนกรีต สายวัดบน-บึงไผ่ หมู่ที่ ๑๑ ตำบลบ้านมะเกลือ อำเภอเมืองนครสวรรค์ เชื่อมต่อ ตำบลมหาโพธิ อำเภอเก้าเลี้ยว จังหวัดนครสวรรค์	เพื่อให้ประชาชนสัญจรไปมาและขนส่ง สินค้าทางการเกษตร ด้วยความสะดวก รวดเร็ว และปลอดภัย	ซ่อมสร้างถนนลาดยางผิวจราจรแอสฟัลต์ คอนกรีต ขนาดผิวจราจรกว้าง ๖ เมตร ยาว ๔,๑๒๖ เมตร รายละเอียดตามแบบ ที่ อบจ.กำหนด	-	๕,๐๐๐,๐๐๐ (ขอเงินอุดหนุน)	๕,๐๐๐,๐๐๐ (ขอเงินอุดหนุน)	ประชาชนสัญจรไปมาและขนส่งสินค้า ทางการเกษตรด้วยความสะดวก รวดเร็วและปลอดภัย จำนวน ๔๐๐ คริวเรือน	กองช่าง

๕. ยุทธศาสตร์ด้านโครงสร้างพื้นฐานและป้องกันบรรเทาสาธารณภัย

๕.๑ แนวทางการพัฒนาระบบการคมนาคมขนส่งให้มีความสะดวกและปลอดภัย

ที่	โครงการ	วัตถุประสงค์	เป้าหมาย (ผลผลิตของโครงการ)	งบประมาณและที่มา			ผลลัพธ์ที่คาดว่าจะได้รับ	หน่วยงาน ที่รับผิดชอบ
				๒๕๕๗ (บาท)	๒๕๕๘ (บาท)	๒๕๕๙ (บาท)		
	จุดพิกัด N ๑๕.๘๐๔๐๙๕" E ๑๐๐.๑๒๑๘๐๙" <i>(เสนอโดย กกก.ประสานแผนระดับจังหวัดฯ)</i>							
	๑๑. ก่อสร้างถนนลาดยางผิวจราจรแอสฟัลต์คอนกรีต สายบ้านมะเกลือ - สระงาม หมู่ที่ ๑๑ ตำบลบ้านมะเกลือ อำเภอเมืองนครสวรรค์ เชื่อมต่อ ตำบลมหาโพธิ อำเภอเก้าเลี้ยว จังหวัดนครสวรรค์ จุดพิกัด N ๑๕.๘๑๖๓๗๙" E ๑๐๐.๑๐๒๕๕๑" <i>(เสนอโดย กกก.ประสานแผนระดับจังหวัดฯ)</i>	เพื่อให้ประชาชนสัญจรไปมาและขนส่งสินค้าทางการเกษตร ด้วยความสะดวก รวดเร็ว และปลอดภัย	ก่อสร้างถนนลาดยางผิวจราจรแอสฟัลต์คอนกรีต ขนาดผิวจราจรกว้าง ๖ เมตร ยาว ๒,๘๐๐ เมตร รายละเอียดตามแบบที่ อบจ.กำหนด	-	๕,๐๐๐,๐๐๐ <i>(ขอเงินอุดหนุน)</i>	๕,๐๐๐,๐๐๐ <i>(ขอเงินอุดหนุน)</i>	ประชาชนสัญจรไปมาและขนส่งสินค้าทางการเกษตรด้วยความสะดวกรวดเร็วและปลอดภัย จำนวน ๒๖๘ คัน/เดือน	กองช่าง
	๑๒. ก่อสร้างถนน ค.ส.ล. หมู่ที่ ๑ - ๘ ตำบลบ้านมะเกลือ อำเภอเมืองนครสวรรค์ เชื่อมต่อ ตำบลมหาโพธิ อำเภอเก้าเลี้ยว จังหวัดนครสวรรค์ จุดพิกัด N ๑๕.๘๒๐๔๔๘" E ๑๐๐.๐๘๓๐๔๖" <i>(เสนอโดย กกก.ประสานแผนระดับจังหวัดฯ)</i>	เพื่อให้ประชาชนสัญจรไปมาและขนส่งสินค้าทางการเกษตร ด้วยความสะดวก รวดเร็ว และปลอดภัย	ก่อสร้างถนน ค.ส.ล. ขนาดผิวจราจรกว้าง ๖ เมตร ยาว ๖,๓๐๐ เมตร รายละเอียดตามแบบที่ อบจ.กำหนด	-	๑๐,๐๐๐,๐๐๐ <i>(ขอเงินอุดหนุน)</i>	๙,๑๗๐,๐๐๐ <i>(ขอเงินอุดหนุน)</i>	ประชาชนสัญจรไปมาและขนส่งสินค้าทางการเกษตรด้วยความสะดวกรวดเร็วและปลอดภัย จำนวน ๒,๐๐๐ คัน/เดือน	กองช่าง
	๑๓. ก่อสร้างถนน ค.ส.ล. หมู่ที่ ๒ ตำบลหนองกรด เชื่อมต่อ หมู่ที่ ๘ ตำบลนครสวรรค์ตก อำเภอเมืองนครสวรรค์ จังหวัดนครสวรรค์	เพื่อให้ประชาชนสัญจรไปมาและขนส่งสินค้าทางการเกษตร ด้วยความสะดวก รวดเร็ว และปลอดภัย	ก่อสร้างถนน ค.ส.ล. ขนาดผิวจราจรกว้าง ๖ เมตร ยาว ๒,๐๐๐ เมตร รายละเอียดตามแบบที่ อบจ.กำหนด	-	๓,๐๐๐,๐๐๐ <i>(ขอเงินอุดหนุน)</i>	๓,๐๐๐,๐๐๐ <i>(ขอเงินอุดหนุน)</i>	ประชาชนสัญจรไปมาและขนส่งสินค้าทางการเกษตรด้วยความสะดวกรวดเร็วและปลอดภัย จำนวน ๕๐๐ คัน/เดือน	กองช่าง

๕. ยุทธศาสตร์ด้านโครงสร้างพื้นฐานและป้องกันบรรเทาสาธารณภัย

๕.๑ แนวทางการพัฒนาระบบการคมนาคมขนส่งให้มีความสะดวกและปลอดภัย

ที่	โครงการ	วัตถุประสงค์	เป้าหมาย (ผลผลิตของโครงการ)	งบประมาณและที่มา			ผลลัพธ์ที่คาดว่าจะได้รับ	หน่วยงาน ที่รับผิดชอบ
				๒๕๕๗ (บาท)	๒๕๕๘ (บาท)	๒๕๕๙ (บาท)		
	จุดพิกัด N ๑๕° ๔๑' ๕๗" E ๑๐๐° ๒' ๓๗" <i>(เสนอโดย คกก.ประสานแผนระดับจังหวัดฯ)</i>							
	๑๔. ก่อสร้างถนนลาดยางผิวจราจรเคพซีล หมู่ที่ ๒ ตำบลหนองกระโดน อำเภอเมือง นครสวรรค์ เชื่อมต่อ ตำบลเขาดิน อำเภอเก้าเลี้ยว จังหวัดนครสวรรค์ จุดพิกัด N ๑๕° ๘๓' ๒๗.๖๒" E ๙๙° ๙๗' ๘๘.๕๓" <i>(เสนอโดย คกก.ประสานแผนระดับจังหวัดฯ)</i>	เพื่อให้ประชาชนสัญจรไปมาและขนส่ง สินค้าทางการเกษตร ด้วยความสะดวก รวดเร็ว และปลอดภัย	ก่อสร้างถนนลาดยางผิวจราจรเคพซีล ขนาดผิวจราจรกว้าง ๖ เมตร ยาว ๘๐๐ เมตร รายละเอียดตามแบบที่ อบจ.กำหนด	-	๒,๐๐๐,๐๐๐ <i>(ขอเงินอุดหนุน)</i>	-	ประชาชนสัญจรไปมาและขนส่งสินค้า ทางการเกษตรด้วยความสะดวก รวดเร็วและปลอดภัย จำนวน ๒๕๐ คัน/เดือน	กองช่าง
	๒. อำเภอลาดยาว							
	๑๕. ซ่อมสร้างถนนลาดยางผิวจราจรแอสฟัลต์ คอนกรีต หมู่ที่ ๑๒ ตำบลเนินขี้เหล็ก เชื่อมต่อ หมู่ที่ ๔ ตำบลหนองนมวัว อำเภอลาดยาว จังหวัดนครสวรรค์ จุดพิกัด จุดเริ่มต้น N ๑๕° ๕๐' ๑๗.๓๘" E ๙๙° ๕๕' ๔๘.๘๗" <i>(เสนอโดย คกก.ประสานแผนระดับจังหวัดฯ)</i>	เพื่อให้ประชาชนสัญจรไปมาและขนส่ง สินค้าทางการเกษตร ด้วยความสะดวก รวดเร็ว และปลอดภัย	ซ่อมสร้างถนนลาดยางผิวจราจรแอสฟัลต์ คอนกรีต ขนาดผิวจราจรกว้าง ๖ เมตร ยาว ๓,๔๐๐ เมตร รายละเอียดตามแบบ ที่ อบจ.กำหนด	-	๓,๐๐๐,๐๐๐ <i>(ขอเงินอุดหนุน)</i>	๙,๐๐๐,๐๐๐ <i>(ขอเงินอุดหนุน)</i>	ประชาชนสัญจรไปมาและขนส่งสินค้า ทางการเกษตรด้วยความสะดวก รวดเร็วและปลอดภัย จำนวน ๕๑๒ คัน/เดือน	กองช่าง
	๑๖. ก่อสร้างถนน ค.ส.ล. หมู่ที่ ๗	เพื่อให้ประชาชนสัญจรไปมาและขนส่ง	ก่อสร้างถนน ค.ส.ล. ขนาดผิวจราจร	-	๑,๐๐๐,๐๐๐	๑,๐๐๐,๐๐๐	ประชาชนสัญจรไปมาและขนส่งสินค้า	กองช่าง

๕. ยุทธศาสตร์ด้านโครงสร้างพื้นฐานและป้องกันบรรเทาสาธารณภัย

๕.๑ แนวทางการพัฒนาระบบการคมนาคมขนส่งให้มีความสะดวกและปลอดภัย

ที่	โครงการ	วัตถุประสงค์	เป้าหมาย (ผลผลิตของโครงการ)	งบประมาณและที่มา			ผลลัพธ์ที่คาดว่าจะได้รับ	หน่วยงาน ที่รับผิดชอบ
				๒๕๕๗ (บาท)	๒๕๕๘ (บาท)	๒๕๕๙ (บาท)		
	ตำบลเนินขี้เหล็ก เชื่อมต่อ หมู่ที่ ๒๔ ตำบลบ้านไร่ อำเภอลาดยาว จังหวัดนครสวรรค์ จุดพิกัด N ๑๕° ๕๐' ๕๗.๓๖" E ๙๙° ๕๐' ๒๘.๐๕" <i>(เสนอโดย กกก.ประสานแผนระดับจังหวัดฯ)</i>	สินค้าทางการเกษตร ด้วยความสะดวก รวดเร็ว และปลอดภัย	กว้าง ๖ เมตร ยาว ๖๐๐ เมตร รายละเอียดตามแบบที่ อบจ.กำหนด		(ขอเงินอุดหนุน)	(ขอเงินอุดหนุน)	ทางการเกษตรด้วยความสะดวก รวดเร็วและปลอดภัย จำนวน ๓๐๐ ครั้วเรือน	
	๑๗. ก่อสร้างถนนลาดยางผิวจราจรเคพซีล ถนนสายหมู่ที่ ๒,๕ ตำบลวังเมือง อำเภอลาดยาว จังหวัดนครสวรรค์ เชื่อมต่อ ตำบลสว่างอารมณ์ อำเภอสว่างอารมณ์ จังหวัดอุทัยธานี จุดพิกัด N ๑๕° ๓๙' ๓.๕๑" E ๙๙° ๕๐' ๓๒.๗๕" <i>(เสนอโดย กกก.ประสานแผนระดับจังหวัดฯ)</i>	เพื่อให้ประชาชนสัญจรไปมาและขนส่ง สินค้าทางการเกษตร ด้วยความสะดวก รวดเร็ว และปลอดภัย	ก่อสร้างถนนลาดยางผิวจราจรเคพซีล ขนาดผิวจราจรกว้าง ๖ เมตร ยาว ๒,๕๐๐ เมตร รายละเอียดตามแบบที่ อบจ.กำหนด	-	๓,๐๐๐,๐๐๐ (ขอเงินอุดหนุน)	๓,๐๐๐,๐๐๐ (ขอเงินอุดหนุน)	ประชาชนสัญจรไปมาและขนส่งสินค้า ทางการเกษตรด้วยความสะดวก รวดเร็วและปลอดภัย จำนวน ๑๕๐ ครั้วเรือน	กองช่าง
	๑๘. ก่อสร้างสะพาน ค.ส.ล. หมู่ที่ ๑ ตำบลหนองนมวัว อำเภอลาดยาว เชื่อมต่อ หมู่ที่ ๔,๒ ตำบลเนินขี้เหล็ก อำเภอลาดยาว จังหวัดนครสวรรค์ จุดพิกัด N ๑๕° ๔๖' ๑๐" E ๙๙° ๕๒' ๔๐" <i>(เสนอโดย กกก.ประสานแผนระดับจังหวัดฯ)</i>	เพื่อให้ประชาชนสัญจรไปมาและขนส่ง สินค้าทางการเกษตร ด้วยความสะดวก รวดเร็ว และปลอดภัย	ก่อสร้างสะพาน ค.ส.ล. ขนาดผิวจราจร กว้าง ๗ เมตร ยาว ๒๐ เมตร รายละเอียดตามแบบที่ อบจ.กำหนด	-	๒,๐๐๐,๐๐๐ (ขอเงินอุดหนุน)	-	ประชาชนสัญจรไปมาและขนส่งสินค้า ทางการเกษตรด้วยความสะดวก รวดเร็วและปลอดภัย จำนวน ๖๑๖ ครั้วเรือน	กองช่าง

๕. ยุทธศาสตร์ด้านโครงสร้างพื้นฐานและป้องกันบรรเทาสาธารณภัย

๕.๑ แนวทางการพัฒนาระบบการคมนาคมขนส่งให้มีความสะดวกและปลอดภัย

ที่	โครงการ	วัตถุประสงค์	เป้าหมาย (ผลผลิตของโครงการ)	งบประมาณและที่มา			ผลลัพธ์ที่คาดว่าจะได้รับ	หน่วยงาน ที่รับผิดชอบ
				๒๕๕๗ (บาท)	๒๕๕๘ (บาท)	๒๕๕๙ (บาท)		
๑๙.	ก่อสร้างถนน ค.ส.ล. หมู่ที่ ๒๓,๑๑ ตำบลบ้านไร่ อำเภอลาดยาว เชื่อมต่อบ้านแดน อำเภอบรรพตพิสัย จังหวัดนครสวรรค์ จุดพิกัด N ๑๕° ๕๓' ๑๙.๗๘" E ๙๙° ๔๙' ๒๖.๕๐" <i>(เสนอโดย กกก.ประสานแผนระดับจังหวัดฯ) ทบทวนจากแผนพัฒนาสามปี (พ.ศ. ๒๕๕๖-๒๕๕๘)</i>	เพื่อให้ประชาชนสัญจรไปมาและขนส่งสินค้าทางการเกษตร ด้วยความสะดวก รวดเร็ว และปลอดภัย	ก่อสร้างถนน ค.ส.ล. ขนาดผิวจราจร กว้าง ๖ เมตร ยาว ๑,๐๐๐ เมตร รายละเอียดตามแบบที่ อบจ.กำหนด	-	๑,๕๐๐,๐๐๐ <i>(ขอเงินอุดหนุน)</i>	๑,๕๐๐,๐๐๐ <i>(ขอเงินอุดหนุน)</i>	ประชาชนสัญจรไปมาและขนส่งสินค้าทางการเกษตรด้วยความสะดวก รวดเร็วและปลอดภัย จำนวน ๕๐๐ ครั้ง/เดือน	กองช่าง
๒๐.	ก่อสร้างถนน ค.ส.ล. หมู่ที่ ๒๘,๑๘ ตำบลบ้านไร่ อำเภอลาดยาว เชื่อมต่อบางแก้ว อำเภอบรรพตพิสัย จังหวัดนครสวรรค์ จุดพิกัด N ๑๕° ๕๒' ๕๑.๑๖" E ๙๙° ๔๓' ๑๘.๖๙" <i>(เสนอโดย กกก.ประสานแผนระดับจังหวัดฯ) ทบทวนจากแผนพัฒนาสามปี (พ.ศ. ๒๕๕๖ - ๒๕๕๘)</i>	เพื่อให้ประชาชนสัญจรไปมาและขนส่งสินค้าทางการเกษตร ด้วยความสะดวก รวดเร็ว และปลอดภัย	ก่อสร้างถนน ค.ส.ล. ขนาดผิวจราจร กว้าง ๖ เมตร ยาว ๑,๐๐๐ เมตร รายละเอียดตามแบบที่ อบจ.กำหนด	-	๑,๕๐๐,๐๐๐ <i>(ขอเงินอุดหนุน)</i>	๑,๕๐๐,๐๐๐ <i>(ขอเงินอุดหนุน)</i>	ประชาชนสัญจรไปมาและขนส่งสินค้าทางการเกษตรด้วยความสะดวก รวดเร็วและปลอดภัย จำนวน ๕๐๐ ครั้ง/เดือน	กองช่าง
๒๑.	ก่อสร้างถนนลาดยางผิวจราจรแอสฟัลต์คอนกรีต หมู่ที่ ๗,๘,๑๑ ตำบลศาลเจ้าไก่ต่อ อำเภอลาดยาว เชื่อมต่อ หมู่ที่ ๗ ตำบลแม่วงก์ อำเภอแม่วงก์ จังหวัดนครสวรรค์ จุดพิกัด N ๑๕° ๔๖' ๑๘.๒๙" E ๙๙° ๓๗' ๓๙.๑๗"	เพื่อให้ประชาชนสัญจรไปมาและขนส่งสินค้าทางการเกษตร ด้วยความสะดวก รวดเร็ว และปลอดภัย	ก่อสร้างถนนลาดยางผิวจราจรแอสฟัลต์คอนกรีต ขนาดผิวจราจรกว้าง ๖ เมตร ยาว ๔,๒๐๐ เมตร รายละเอียดตามแบบที่ อบจ.กำหนด	-	๑๕,๐๐๐,๐๐๐ <i>(ขอเงินอุดหนุน)</i>	-	ประชาชนสัญจรไปมาและขนส่งสินค้าทางการเกษตรด้วยความสะดวก รวดเร็วและปลอดภัย จำนวน ๒๐๐ ครั้ง/เดือน	กองช่าง

แผนพัฒนาสามปี (พ.ศ.๒๕๕๗-๒๕๕๙) ส่วนที่ ๕ บัญชีโครงการพัฒนา
ยุทธศาสตร์ที่ ๕ ยุทธศาสตร์โครงสร้างพื้นฐานและป้องกัน
หมายเหตุ งบประมาณและที่มาที่ไม่ได้ระบุไว้เป็นงบประมาณของ อบจ.นครสวรรค์

๕. ยุทธศาสตร์ด้านโครงสร้างพื้นฐานและป้องกันบรรเทาสาธารณภัย

๕.๑ แนวทางการพัฒนาระบบการคมนาคมขนส่งให้มีความสะดวกและปลอดภัย

ที่	โครงการ	วัตถุประสงค์	เป้าหมาย (ผลผลิตของโครงการ)	งบประมาณและที่มา			ผลลัพธ์ที่คาดว่าจะได้รับ	หน่วยงาน ที่รับผิดชอบ
				๒๕๕๗ (บาท)	๒๕๕๘ (บาท)	๒๕๕๙ (บาท)		
	<i>(เสนอโดย คกก.ประสานแผนระดับจังหวัดฯ) ทบทวนจากแผนพัฒนาสามปี (พ.ศ. ๒๕๕๖ - ๒๕๕๘)</i>							
	๒๒. ก่อสร้างถนน ค.ส.ล. หมู่ที่ ๑๖ ตำบลวังม้า อำเภอลาดยาว จังหวัดนครสวรรค์ เชื่อมต่อ ตำบลหนองหลวง อำเภอสว่างอารมณ์ จังหวัดอุทัยธานี จุดพิกัด N ๑๕° ๓๙' ๓๖.๕๗" E ๙๙° ๕๒' ๒๕.๕๑" <i>(เสนอโดย คกก.ประสานแผนระดับจังหวัดฯ)</i>	เพื่อให้ประชาชนสัญจรไปมาและขนส่งสินค้าทางการเกษตร ด้วยความสะดวก รวดเร็ว และปลอดภัย	ก่อสร้างถนน ค.ส.ล. ขนาดผิวจราจร กว้าง ๖ เมตร ยาว ๗๐๐ เมตร รายละเอียดตามแบบที่ อบจ.กำหนด	-	๒,๐๐๐,๐๐๐ <i>(ขอเงินอุดหนุน)</i>	-	ประชาชนสัญจรไปมาและขนส่งสินค้าทางการเกษตรด้วยความสะดวก รวดเร็วและปลอดภัย จำนวน ๗๐๐ ครั้ง/เดือน	กองช่าง
	๒๓. ก่อสร้างถนน ค.ส.ล. หมู่ที่ ๑๔ ตำบลวังม้า เชื่อมต่อ ตำบลสร้อยละคร อำเภอลาดยาว จังหวัดนครสวรรค์ จุดพิกัด N ๑๕° ๔๒' ๓.๔๐" E ๙๙° ๔๘' ๖.๕๘" <i>(เสนอโดย คกก.ประสานแผนระดับจังหวัดฯ)</i>	เพื่อให้ประชาชนสัญจรไปมาและขนส่งสินค้าทางการเกษตร ด้วยความสะดวก รวดเร็ว และปลอดภัย	ก่อสร้างถนน ค.ส.ล. ขนาดผิวจราจร กว้าง ๖ เมตร ยาว ๗๐๐ เมตร รายละเอียดตามแบบที่ อบจ.กำหนด	-	๒,๐๐๐,๐๐๐ <i>(ขอเงินอุดหนุน)</i>	-	ประชาชนสัญจรไปมาและขนส่งสินค้าทางการเกษตรด้วยความสะดวก รวดเร็วและปลอดภัย จำนวน ๗๐๐ ครั้ง/เดือน	กองช่าง
	๒๔. ก่อสร้างถนน ค.ส.ล. หมู่ที่ ๑๑ ตำบลวังม้า เชื่อมต่อ ตำบลหนองยาว อำเภอลาดยาว จังหวัดนครสวรรค์	เพื่อให้ประชาชนสัญจรไปมาและขนส่งสินค้าทางการเกษตร ด้วยความสะดวก รวดเร็ว และปลอดภัย	ก่อสร้างถนน ค.ส.ล. ขนาดผิวจราจร กว้าง ๖ เมตร ยาว ๗๐๐ เมตร รายละเอียดตามแบบที่ อบจ.กำหนด	-	๒,๐๐๐,๐๐๐ <i>(ขอเงินอุดหนุน)</i>	-	ประชาชนสัญจรไปมาและขนส่งสินค้าทางการเกษตรด้วยความสะดวก รวดเร็วและปลอดภัย	กองช่าง

แผนพัฒนาสามปี (พ.ศ.๒๕๕๗-๒๕๕๙) ส่วนที่ ๕ บัญชีโครงการพัฒนา
ยุทธศาสตร์ที่ ๕ ยุทธศาสตร์โครงสร้างพื้นฐานและป้องกันฯ
หมายเหตุ งบประมาณและที่มาที่ไม่ได้ระบุไว้เป็นงบประมาณของ อบจ.นครสวรรค์

๕. ยุทธศาสตร์ด้านโครงสร้างพื้นฐานและป้องกันบรรเทาสาธารณภัย

๕.๑ แนวทางการพัฒนาระบบการคมนาคมขนส่งให้มีความสะดวกและปลอดภัย

ที่	โครงการ	วัตถุประสงค์	เป้าหมาย (ผลผลิตของโครงการ)	งบประมาณและที่มา			ผลลัพธ์ที่คาดว่าจะได้รับ	หน่วยงาน ที่รับผิดชอบ
				๒๕๕๗ (บาท)	๒๕๕๘ (บาท)	๒๕๕๙ (บาท)		
	จุดพิกัด N ๑๕° ๔๓' ๑๑.๔๓" E ๙๙° ๕๓' ๕๕.๘๙" <i>(เสนอโดย คกก.ประสานแผนระดับจังหวัดฯ)</i> <i>ทบทวนจากแผนพัฒนาสามปี (พ.ศ. ๒๕๕๖ - ๒๕๕๘)</i>						จำนวน ๗๐๐ คริวเรือน	
	๒๕. ก่อสร้างถนน ค.ส.ล. หมู่ที่ ๑๕ ตำบลวังม้า อำเภอลาดยาว จังหวัดนครสวรรค์ เชื่อมต่อ ตำบลหนองหลวง อำเภอสว่างอารมณ์ จังหวัดอุทัยธานี จุดพิกัด N ๑๕° ๔๐' ๕๔.๙๕" E ๙๙° ๕๔' ๑๘.๑๙" <i>(เสนอโดย คกก.ประสานแผนระดับจังหวัดฯ)</i>	เพื่อให้ประชาชนสัญจรไปมาและขนส่งสินค้าทางการเกษตร ด้วยความสะดวก รวดเร็ว และปลอดภัย	ก่อสร้างถนน ค.ส.ล. ขนาดผิวจราจร กว้าง ๖ เมตร ยาว ๖๕๔ เมตร รายละเอียดตามแบบที่ อบจ.กำหนด	-	๒,๐๐๐,๐๐๐ <i>(ขอเงินอุดหนุน)</i>	-	ประชาชนสัญจรไปมาและขนส่งสินค้าทางการเกษตรด้วยความสะดวก รวดเร็วและปลอดภัย จำนวน ๙๐๐ คริวเรือน	กองช่าง
	๒๖. ก่อสร้างถนน ค.ส.ล. หมู่ที่ ๕ ตำบลวังม้า เชื่อมต่อ ตำบลวังเมือง อำเภอลาดยาว จังหวัดนครสวรรค์ จุดพิกัด N ๑๕° ๔๐' ๕๔.๗๖" E ๙๙° ๔๙' ๑๖.๙๖" <i>(เสนอโดย คกก.ประสานแผนระดับจังหวัดฯ)</i>	เพื่อให้ประชาชนสัญจรไปมาและขนส่งสินค้าทางการเกษตร ด้วยความสะดวก รวดเร็ว และปลอดภัย	ก่อสร้างถนน ค.ส.ล. ขนาดผิวจราจร กว้าง ๖ เมตร ยาว ๗๐๐ เมตร รายละเอียดตามแบบที่ อบจ.กำหนด	-	๒,๐๐๐,๐๐๐ <i>(ขอเงินอุดหนุน)</i>	-	ประชาชนสัญจรไปมาและขนส่งสินค้าทางการเกษตรด้วยความสะดวก รวดเร็วและปลอดภัย จำนวน ๗๐๐ คริวเรือน	กองช่าง
	๒๗. ก่อสร้างถนน ค.ส.ล. หมู่ที่ ๑๓	เพื่อให้ประชาชนสัญจรไปมาและขนส่ง	ก่อสร้างถนน ค.ส.ล. ขนาดผิวจราจร	-	๒,๐๐๐,๐๐๐	-	ประชาชนสัญจรไปมาและขนส่งสินค้า	กองช่าง

๕. ยุทธศาสตร์ด้านโครงสร้างพื้นฐานและป้องกันบรรเทาสาธารณภัย

๕.๑ แนวทางการพัฒนาระบบการคมนาคมขนส่งให้มีความสะดวกและปลอดภัย

ที่	โครงการ	วัตถุประสงค์	เป้าหมาย (ผลผลิตของโครงการ)	งบประมาณและที่มา			ผลลัพธ์ที่คาดว่าจะได้รับ	หน่วยงาน ที่รับผิดชอบ
				๒๕๕๗ (บาท)	๒๕๕๘ (บาท)	๒๕๕๙ (บาท)		
	ตำบลวังมา เชื่อมต่อ ตำบลหนองยาว อำเภอลาดยาว จังหวัดนครสวรรค์ จุดพิกัด N ๑๕° ๔๒' ๗.๒๘" E ๙๙° ๕๑' ๓๙.๑๒" <i>(เสนอโดย กกก.ประสานแผนระดับจังหวัดฯ) ทบทวนจากแผนพัฒนาสามปี (พ.ศ. ๒๕๕๖ - ๒๕๕๘)</i>	สินค้าทางการเกษตร ด้วยความสะดวก รวดเร็ว และปลอดภัย	กว้าง ๖ เมตร ยาว ๗๐๐ เมตร รายละเอียดตามแบบที่ อบจ.กำหนด		(ขอเงินอุดหนุน)		ทางการเกษตรด้วยความสะดวก รวดเร็วและปลอดภัย จำนวน ๗๐๐ คริวเรือน	
	๒๘. ก่อสร้างถนน ค.ส.ล. หมู่ที่ ๑๕, ๙ ตำบลลาดยาว เชื่อมต่อ หมู่ที่ ๒ ตำบลศาลเจ้าไก่อ้อ อำเภอลาดยาว จังหวัดนครสวรรค์ จุดพิกัด N ๑๕° ๔๗' ๙๐" E ๙๙° ๔๓' ๕๙" <i>(เสนอโดย กกก.ประสานแผนระดับจังหวัดฯ)</i>	เพื่อให้ประชาชนสัญจรไปมาและขนส่ง สินค้าทางการเกษตร ด้วยความสะดวก รวดเร็ว และปลอดภัย	ก่อสร้างถนน ค.ส.ล. ขนาดผิวจราจร กว้าง ๖ เมตร ยาว ๑,๖๐๐ เมตร รายละเอียดตามแบบที่ อบจ.กำหนด	-	๓,๐๐๐,๐๐๐ (ขอเงินอุดหนุน)	๒,๐๐๐,๐๐๐ (ขอเงินอุดหนุน)	ประชาชนสัญจรไปมาและขนส่งสินค้า ทางการเกษตรด้วยความสะดวก รวดเร็วและปลอดภัย จำนวน ๒๐๐ คริวเรือน	กองช่าง
	๒๙. ก่อสร้างถนน ค.ส.ล. หมู่ที่ ๕ ตำบลลาดยาว เชื่อมต่อ หมู่ที่ ๔ ตำบลสระแก้ว อำเภอลาดยาว จังหวัดนครสวรรค์ จุดพิกัด N ๑๕° ๔๕' ๘๗" E ๙๙° ๔๖' ๕๗" <i>(เสนอโดย กกก.ประสานแผนระดับจังหวัดฯ)</i>	เพื่อให้ประชาชนสัญจรไปมาและขนส่ง สินค้าทางการเกษตร ด้วยความสะดวก รวดเร็ว และปลอดภัย	ก่อสร้างถนน ค.ส.ล. ขนาดผิวจราจร กว้าง ๖ เมตร ยาว ๒,๐๐๐ เมตร รายละเอียดตามแบบที่ อบจ.กำหนด	-	๓,๐๐๐,๐๐๐ (ขอเงินอุดหนุน)	๓,๐๐๐,๐๐๐ (ขอเงินอุดหนุน)	ประชาชนสัญจรไปมาและขนส่งสินค้า ทางการเกษตรด้วยความสะดวก รวดเร็วและปลอดภัย จำนวน ๓๕๐ คริวเรือน	กองช่าง

๕. ยุทธศาสตร์ด้านโครงสร้างพื้นฐานและป้องกันบรรเทาสาธารณภัย

๕.๑ แนวทางการพัฒนาระบบการคมนาคมขนส่งให้มีความสะดวกและปลอดภัย

ที่	โครงการ	วัตถุประสงค์	เป้าหมาย (ผลผลิตของโครงการ)	งบประมาณและที่มา			ผลลัพธ์ที่คาดว่าจะได้รับ	หน่วยงาน ที่รับผิดชอบ
				๒๕๕๗ (บาท)	๒๕๕๘ (บาท)	๒๕๕๙ (บาท)		
๓๐.	ก่อสร้างถนน ค.ส.ล. หมู่ที่ ๑, ๑๕ ตำบลลาดยาว เชื่อมต่อ หมู่ที่ ๒ ตำบลบ้านไร่ อำเภอลาดยาว จังหวัดนครสวรรค์ จุดพิกัด N ๑๕° ๔๗' ๓๕" E ๙๙° ๔๕' ๓๒" <i>(เสนอโดย กกก.ประสานแผนระดับจังหวัดฯ)</i>	เพื่อให้ประชาชนสัญจรไปมาและขนส่งสินค้าทางการเกษตรด้วยความสะดวกรวดเร็ว และปลอดภัย	ก่อสร้างถนน ค.ส.ล. ขนาดผิวจราจรกว้าง ๖ เมตร ยาว ๗๐๐ เมตร รายละเอียดตามแบบที่ อบจ.กำหนด	-	๒,๐๐๐,๐๐๐ <i>(ขอเงินอุดหนุน)</i>	-	ประชาชนสัญจรไปมาและขนส่งสินค้าทางการเกษตรด้วยความสะดวกรวดเร็วและปลอดภัย จำนวน ๒๐๐ ครั้วเรือน	กองช่าง
๓๑.	ก่อสร้างสะพาน ค.ส.ล. หมู่ที่ ๑ ตำบลลาดยาว เชื่อมต่อ หมู่ที่ ๒ ตำบลบ้านไร่ อำเภอลาดยาว จังหวัดนครสวรรค์ จุดพิกัด N ๑๕° ๔๖' ๙๗" E ๙๙° ๔๕' ๑๑" <i>(เสนอโดย กกก.ประสานแผนระดับจังหวัดฯ)</i> <i>ทบทุนจากแผนพัฒนาสามปี (พ.ศ. ๒๕๕๖ - ๒๕๕๘)</i>	เพื่อให้ประชาชนสัญจรไปมาและขนส่งสินค้าทางการเกษตรด้วยความสะดวกรวดเร็ว และปลอดภัย	ก่อสร้างสะพาน ค.ส.ล. ขนาดผิวจราจรกว้าง ๘ เมตร ยาว ๑๖ เมตร รายละเอียดตามแบบที่ อบจ.กำหนด	-	๑,๔๐๐,๐๐๐ <i>(ขอเงินอุดหนุน)</i>	-	ประชาชนสัญจรไปมาและขนส่งสินค้าทางการเกษตรด้วยความสะดวกรวดเร็วและปลอดภัย จำนวน ๒๐๐ ครั้วเรือน	กองช่าง
๓๒.	ก่อสร้างถนนผิวจราจรลูกรัง หมู่ที่ ๖ ตำบลห้วยน้ำหอม เชื่อมต่อ หมู่ที่ ๙ ตำบลศาลเจ้าไก่ต่อ อำเภอลาดยาว จังหวัดนครสวรรค์ จุดพิกัด N ๑๖° ๐๒' ๕๘.๔" E ๐๙๙° ๕๙' ๑๖.๙" <i>(เสนอโดย กกก.ประสานแผนระดับจังหวัดฯ)</i> <i>ทบทุนจากแผนพัฒนาสามปี (พ.ศ. ๒๕๕๖ - ๒๕๕๘)</i>	เพื่อให้ประชาชนสัญจรไปมาและขนส่งสินค้าทางการเกษตรด้วยความสะดวกรวดเร็ว และปลอดภัย	ก่อสร้างถนนผิวจราจรลูกรัง ขนาดผิวจราจรกว้าง ๘ เมตร ยาว ๒,๐๐๐ เมตร รายละเอียดตามแบบที่ อบจ.กำหนด	-	๒,๐๐๐,๐๐๐ <i>(ขอเงินอุดหนุน)</i>	-	ประชาชนสัญจรไปมาและขนส่งสินค้าทางการเกษตรด้วยความสะดวกรวดเร็วและปลอดภัย จำนวน ๑๕๐ ครั้วเรือน	กองช่าง

แผนพัฒนาสามปี (พ.ศ.๒๕๕๗-๒๕๕๙) ส่วนที่ ๕ บัญชีโครงการพัฒนา
ยุทธศาสตร์ที่ ๕ ยุทธศาสตร์โครงสร้างพื้นฐานและป้องกัน
หมายเหตุ งบประมาณและที่มาที่ไม่ได้ระบุไว้เป็นงบประมาณของ อบจ.นครสวรรค์

๕. ยุทธศาสตร์ด้านโครงสร้างพื้นฐานและป้องกันบรรเทาสาธารณภัย

๕.๑ แนวทางการพัฒนาระบบการคมนาคมขนส่งให้มีความสะดวกและปลอดภัย

ที่	โครงการ	วัตถุประสงค์	เป้าหมาย (ผลผลิตของโครงการ)	งบประมาณและที่มา			ผลลัพธ์ที่คาดว่าจะได้รับ	หน่วยงาน ที่รับผิดชอบ
				๒๕๕๗ (บาท)	๒๕๕๘ (บาท)	๒๕๕๙ (บาท)		
๓๓.	ก่อสร้างสะพาน ค.ส.ล. หมู่ที่ ๔ ตำบลห้วยน้ำหอม เชื่อมต่อ ตำบลลาดยาว อำเภอลาดยาว จังหวัดนครสวรรค์ จุดพิกัด N ๑๕° ๔๔' ๑๖.๓๐" E ๑๐๙° ๔๔' ๒๖.๑๑" <i>(เสนอโดย กกก.ประสานแผนระดับจังหวัดฯ) ทบทวนจากแผนพัฒนาสามปี (พ.ศ. ๒๕๕๖ - ๒๕๕๘)</i>	เพื่อให้ประชาชนสัญจรไปมาและขนส่งสินค้าทางการเกษตร ด้วยความสะดวก รวดเร็ว และปลอดภัย	ก่อสร้างสะพาน ค.ส.ล. ขนาดผิวจราจร กว้าง ๙ เมตร ยาว ๔๐ เมตร รายละเอียดตามแบบที่ อบจ.กำหนด	-	-	๓,๖๖๐,๐๐๐ <i>(ขอเงินอุดหนุน)</i>	ประชาชนสัญจรไปมาและขนส่งสินค้าทางการเกษตรด้วยความสะดวก รวดเร็วและปลอดภัย จำนวน ๑๕๐ ครั้ง/เดือน	กองช่าง
๓๔.	ก่อสร้างถนน ค.ส.ล. หมู่ที่ ๗ ตำบลห้วยน้ำหอม อำเภอลาดยาว เชื่อมต่อ หมู่ที่ ๑ ตำบลปางสวรรค์ อำเภอชุมตาบง จังหวัดนครสวรรค์ จุดพิกัด N ๑๕° ๔๒' ๕๕.๑๖" E ๑๐๙° ๓๙' ๔๕.๘๑" <i>(เสนอโดย กกก.ประสานแผนระดับจังหวัดฯ)</i>	เพื่อให้ประชาชนสัญจรไปมาและขนส่งสินค้าทางการเกษตร ด้วยความสะดวก รวดเร็ว และปลอดภัย	ก่อสร้างถนน ค.ส.ล. ขนาดผิวจราจร กว้าง ๖ เมตร ยาว ๘๙๐ เมตร รายละเอียดตามแบบที่ อบจ.กำหนด	-	๑,๐๐๐,๐๐๐ <i>(ขอเงินอุดหนุน)</i>	๑,๖๗๓,๐๐๐ <i>(ขอเงินอุดหนุน)</i>	ประชาชนสัญจรไปมาและขนส่งสินค้าทางการเกษตรด้วยความสะดวก รวดเร็วและปลอดภัย จำนวน ๑๕๐ ครั้ง/เดือน	กองช่าง
๓๕.	ก่อสร้างถนนผิวจราจรลูกรัง หมู่ที่ ๖ ตำบลห้วยน้ำหอม อำเภอลาดยาว เชื่อมต่อ หมู่ที่ ๑ ตำบลปางสวรรค์ อำเภอชุมตาบง จังหวัดนครสวรรค์ จุดพิกัด N ๑๕° ๔๒' ๕๙.๑๐" E ๑๐๙° ๔๑' ๕๘.๘๖"	เพื่อให้ประชาชนสัญจรไปมาและขนส่งสินค้าทางการเกษตร ด้วยความสะดวก รวดเร็ว และปลอดภัย	ก่อสร้างถนนผิวจราจรลูกรัง ขนาดผิวจราจร กว้าง ๖ เมตร ยาว ๒,๓๐๐ เมตร รายละเอียดตามแบบที่ อบจ.กำหนด	-	๑,๐๐๐,๐๐๐ <i>(ขอเงินอุดหนุน)</i>	๑,๑๐๒,๐๐๐ <i>(ขอเงินอุดหนุน)</i>	ประชาชนสัญจรไปมาและขนส่งสินค้าทางการเกษตรด้วยความสะดวก รวดเร็วและปลอดภัย จำนวน ๑๕๐ ครั้ง/เดือน	กองช่าง

แผนพัฒนาสามปี (พ.ศ.๒๕๕๗-๒๕๕๙) ส่วนที่ ๕ บัญชีโครงการพัฒนา
ยุทธศาสตร์ที่ ๕ ยุทธศาสตร์โครงสร้างพื้นฐานและป้องกันฯ
หมายเหตุ งบประมาณและที่มาที่ไม่ได้ระบุไว้เป็นงบประมาณของ อบจ.นครสวรรค์

๕. ยุทธศาสตร์ด้านโครงสร้างพื้นฐานและป้องกันบรรเทาสาธารณภัย

๕.๑ แนวทางการพัฒนาระบบการคมนาคมขนส่งให้มีความสะดวกและปลอดภัย

ที่	โครงการ	วัตถุประสงค์	เป้าหมาย (ผลผลิตของโครงการ)	งบประมาณและที่มา			ผลลัพธ์ที่คาดว่าจะได้รับ	หน่วยงาน ที่รับผิดชอบ
				๒๕๕๗ (บาท)	๒๕๕๘ (บาท)	๒๕๕๙ (บาท)		
	(เสนอโดย กกก.ประสานแผนระดับจังหวัดฯ) ทบทวนจากแผนพัฒนาสามปี (พ.ศ. ๒๕๕๖ - ๒๕๕๘)							
๓๖.	ก่อสร้างถนนลาดยางผิวจราจรแอสฟัลต์คอนกรีต หมู่ที่ ๑ ตำบลห้วยน้ำหอม อำเภอลาดยาว เชื่อมต่อ ตำบลปางสวรรค์ อำเภอชุมตาบง จังหวัดนครสวรรค์ จุดพิกัด N ๑๕° ๔๑' ๔๘.๖๔" E ๑๐๙° ๔๐' ๕.๓๓" (เสนอโดย กกก.ประสานแผนระดับจังหวัดฯ)	เพื่อให้ประชาชนสัญจรไปมาและขนส่งสินค้าทางการเกษตร ด้วยความสะดวก รวดเร็ว และปลอดภัย	ก่อสร้างถนนลาดยางผิวจราจรแอสฟัลต์คอนกรีต ขนาดผิวจราจรกว้าง ๘ เมตร ยาว ๕๐๐ เมตร รายละเอียดตามแบบที่ อบจ.กำหนด	-	๑,๐๐๐,๐๐๐ (ขอเงินอุดหนุน)	๑,๐๐๐,๐๐๐ (ขอเงินอุดหนุน)	ประชาชนสัญจรไปมาและขนส่งสินค้าทางการเกษตรด้วยความสะดวกรวดเร็วและปลอดภัย จำนวน ๑๕๐ ครั้ง/เดือน	กองช่าง
๓๗.	ก่อสร้างถนน ค.ส.ล. หมู่ที่ ๓ ตำบลสร้อยละคร เชื่อมต่อ ตำบลวังม้า อำเภอลาดยาว จังหวัดนครสวรรค์ จุดพิกัด N ๑๕° ๔๓' ๒.๖๒" E ๙๙° ๕๘' ๖๔.๗" (เสนอโดย กกก.ประสานแผนระดับจังหวัดฯ)	เพื่อให้ประชาชนสัญจรไปมาและขนส่งสินค้าทางการเกษตร ด้วยความสะดวก รวดเร็ว และปลอดภัย	ก่อสร้างถนน ค.ส.ล. ขนาดผิวจราจรกว้าง ๖ เมตร ยาว ๑,๕๐๐ เมตร รายละเอียดตามแบบที่ อบจ.กำหนด	-	๒,๕๐๐,๐๐๐ (ขอเงินอุดหนุน)	๒,๐๐๐,๐๐๐ (ขอเงินอุดหนุน)	ประชาชนสัญจรไปมาและขนส่งสินค้าทางการเกษตรด้วยความสะดวกรวดเร็วและปลอดภัย จำนวน ๒๐๐ ครั้ง/เดือน	กองช่าง
๓๘.	ก่อสร้างถนน ค.ส.ล. หมู่ที่ ๒ ตำบลมาบแก เชื่อมต่อ หมู่ที่ ๔ ตำบลห้วยน้ำหอม อำเภอลาดยาว จังหวัดนครสวรรค์	เพื่อให้ประชาชนสัญจรไปมาและขนส่งสินค้าทางการเกษตร ด้วยความสะดวก รวดเร็ว และปลอดภัย	ก่อสร้างถนน ค.ส.ล. ขนาดผิวจราจรกว้าง ๖ เมตร ยาว ๒,๐๐๐ เมตร รายละเอียดตามแบบที่ อบจ.กำหนด	-	๓,๐๐๐,๐๐๐ (ขอเงินอุดหนุน)	๓,๐๐๐,๐๐๐ (ขอเงินอุดหนุน)	ประชาชนสัญจรไปมาและขนส่งสินค้าทางการเกษตรด้วยความสะดวกรวดเร็วและปลอดภัย จำนวน ๒๐๐ ครั้ง/เดือน	กองช่าง

แผนพัฒนาสามปี (พ.ศ.๒๕๕๗-๒๕๕๙) ส่วนที่ ๕ บัญชีโครงการพัฒนา
ยุทธศาสตร์ที่ ๕ ยุทธศาสตร์โครงสร้างพื้นฐานและป้องกัน
หมายเหตุ งบประมาณและที่มาที่ไม่ได้ระบุไว้เป็นงบประมาณของ อบจ.นครสวรรค์

๕. ยุทธศาสตร์ด้านโครงสร้างพื้นฐานและป้องกันบรรเทาสาธารณภัย

๕.๑ แนวทางการพัฒนาระบบการคมนาคมขนส่งให้มีความสะดวกและปลอดภัย

ที่	โครงการ	วัตถุประสงค์	เป้าหมาย (ผลผลิตของโครงการ)	งบประมาณและที่มา			ผลลัพธ์ที่คาดว่าจะได้รับ	หน่วยงาน ที่รับผิดชอบ
				๒๕๕๗ (บาท)	๒๕๕๘ (บาท)	๒๕๕๙ (บาท)		
	จุดพิกัด N ๑๕° ๔๒' ๕๑" E ๙๙° ๔๒' ๒๘" <i>(เสนอโดย คกก.ประสานแผนระดับจังหวัดฯ)</i>							
๓๙.	ก่อสร้างถนน ค.ส.ล. หมู่ที่ ๗ ตำบลมาบแก เชื่อมต่อ หมู่ที่ ๓ ตำบลห้วยน้ำหอม อำเภอลาดยาว จังหวัดนครสวรรค์ จุดพิกัด N ๑๕° ๔๒' ๑" E ๙๙° ๔๔' ๒๙" <i>(เสนอโดย คกก.ประสานแผนระดับจังหวัดฯ)</i>	เพื่อให้ประชาชนสัญจรไปมาและขนส่งสินค้าทางการเกษตร ด้วยความสะดวก รวดเร็ว และปลอดภัย	ก่อสร้างถนน ค.ส.ล. ขนาดผิวจราจร กว้าง ๖ เมตร ยาว ๗๐๐ เมตร รายละเอียดตามแบบที่ อบจ.กำหนด	-	๒,๐๐๐,๐๐๐ <i>(ขอเงินอุดหนุน)</i>	-	ประชาชนสัญจรไปมาและขนส่งสินค้าทางการเกษตรด้วยความสะดวก รวดเร็วและปลอดภัย จำนวน ๒๐๐ ครั้ง/เดือน	กองช่าง
๔๐.	ก่อสร้างถนน ค.ส.ล. หมู่ที่ ๒ ตำบลมาบแก เชื่อมต่อ หมู่ที่ ๘ ตำบลวังเมือง อำเภอลาดยาว จังหวัดนครสวรรค์ จุดพิกัด N ๑๕° ๔๑' ๔๒" E ๙๙° ๔๖' ๒๑" <i>(เสนอโดย คกก.ประสานแผนระดับจังหวัดฯ)</i>	เพื่อให้ประชาชนสัญจรไปมาและขนส่งสินค้าทางการเกษตร ด้วยความสะดวก รวดเร็ว และปลอดภัย	ก่อสร้างถนน ค.ส.ล. ขนาดผิวจราจร กว้าง ๖ เมตร ยาว ๑,๓๐๐ เมตร รายละเอียดตามแบบที่ อบจ.กำหนด	-	๓,๐๐๐,๐๐๐ <i>(ขอเงินอุดหนุน)</i>	๑,๐๐๐,๐๐๐ <i>(ขอเงินอุดหนุน)</i>	ประชาชนสัญจรไปมาและขนส่งสินค้าทางการเกษตรด้วยความสะดวก รวดเร็วและปลอดภัย จำนวน ๒๐๐ ครั้ง/เดือน	กองช่าง
๔๑.	ก่อสร้างถนน ค.ส.ล. หมู่ที่ ๕	เพื่อให้ประชาชนสัญจรไปมาและขนส่ง	ก่อสร้างถนน ค.ส.ล. ขนาดผิวจราจร	-	๓,๐๐๐,๐๐๐	๓,๐๐๐,๐๐๐	ประชาชนสัญจรไปมาและขนส่งสินค้า	กองช่าง

๕. ยุทธศาสตร์ด้านโครงสร้างพื้นฐานและป้องกันบรรเทาสาธารณภัย

๕.๑ แนวทางการพัฒนาระบบการคมนาคมขนส่งให้มีความสะดวกและปลอดภัย

ที่	โครงการ	วัตถุประสงค์	เป้าหมาย (ผลผลิตของโครงการ)	งบประมาณและที่มา			ผลลัพธ์ที่คาดว่าจะได้รับ	หน่วยงาน ที่รับผิดชอบ
				๒๕๕๗ (บาท)	๒๕๕๘ (บาท)	๒๕๕๙ (บาท)		
	ตำบลมาบก อำเภอลาดยาว เชื่อมต่อ หมู่ที่ ๘ ตำบลไผ่เขียว อำเภอสว่างอารมณ์ จังหวัดอุทัยธานี และหมู่ที่ ๙ ตำบลวังเมือง อำเภอลาดยาว จังหวัดนครสวรรค์ จุดพิกัด N ๑๕° ๓๙' ๐๒" E ๙๙° ๔๗' ๒๙" <i>(เสนอโดย กก.ประสานแผนระดับจังหวัดฯ)</i>	สินค้าทางการเกษตร ด้วยความสะดวก รวดเร็ว และปลอดภัย	กว้าง ๖ เมตร ยาว ๒,๐๐๐ เมตร รายละเอียดตามแบบที่ อบจ.กำหนด		(ขอเงินอุดหนุน)	(ขอเงินอุดหนุน)	ทางการเกษตรด้วยความสะดวก รวดเร็วและปลอดภัย จำนวน ๓๐๐ ครัวเรือน	
๔๒.	ก่อสร้างถนน ค.ส.ล. หมู่ที่ ๕ ตำบลสระแก้ว เชื่อมต่อ ตำบลลาดยาว อำเภอลาดยาว จังหวัดนครสวรรค์ จุดพิกัด N ๑๕° ๔๕' ๔๐.๑๐" E ๙๙° ๔๘' ๓๐.๒๖" <i>(เสนอโดย กก.ประสานแผนระดับจังหวัดฯ)</i> ๓. อำเภอตากลี	เพื่อให้ประชาชนสัญจรไปมาและขนส่ง สินค้าทางการเกษตร ด้วยความสะดวก รวดเร็ว และปลอดภัย	ก่อสร้างถนน ค.ส.ล. ขนาดผิวจราจร กว้าง ๖ เมตร ยาว ๑,๐๐๐ เมตร รายละเอียดตามแบบที่ อบจ.กำหนด	-	๒,๐๐๐,๐๐๐ (ขอเงินอุดหนุน)	๑,๐๐๐,๐๐๐ (ขอเงินอุดหนุน)	ประชาชนสัญจรไปมาและขนส่งสินค้า ทางการเกษตรด้วยความสะดวก รวดเร็วและปลอดภัย จำนวน ๑๖๐ ครัวเรือน	กองช่าง
๔๓.	ก่อสร้างถนนผิวจราจรแอสฟัลต์ คอนกรีต หมู่ที่ ๒, หมู่ที่ ๑๑ ตำบลจันทน์ อำเภอตากลี จังหวัดนครสวรรค์ เชื่อมต่อ ตำบลไผ่ใหญ่ อำเภอบ้านหมี่ จังหวัดลพบุรี จุดพิกัด N ๑๕° ๗' ๗.๖๒" E ๑๐๐° ๒๗' ๓.๑๖" <i>(เสนอโดย กก.ประสานแผนระดับจังหวัดฯ)</i>	เพื่อให้ประชาชนสัญจรไปมาและขนส่ง สินค้าทางการเกษตร ด้วยความสะดวก รวดเร็ว และปลอดภัย	ก่อสร้างถนนผิวจราจรแอสฟัลต์คอนกรีต ขนาดผิวจราจรกว้าง ๖ เมตร ยาว ๑,๐๐๐ เมตร รายละเอียดตามแบบ ที่ อบจ.กำหนด	-	๒,๖๐๐,๐๐๐ (ขอเงินอุดหนุน)	๑,๐๐๐,๐๐๐ (ขอเงินอุดหนุน)	ประชาชนสัญจรไปมาและขนส่งสินค้า ทางการเกษตรด้วยความสะดวก รวดเร็วและปลอดภัย จำนวน ๕๐๐ ครัวเรือน	กองช่าง

๕. ยุทธศาสตร์ด้านโครงสร้างพื้นฐานและป้องกันบรรเทาสาธารณภัย

๕.๑ แนวทางการพัฒนาระบบการคมนาคมขนส่งให้มีความสะดวกและปลอดภัย

ที่	โครงการ	วัตถุประสงค์	เป้าหมาย (ผลผลิตของโครงการ)	งบประมาณและที่มา			ผลลัพธ์ที่คาดว่าจะได้รับ	หน่วยงาน ที่รับผิดชอบ
				๒๕๕๗ (บาท)	๒๕๕๘ (บาท)	๒๕๕๙ (บาท)		
๔๔.	ก่อสร้างถนนลาดยางผิวจราจรเคฟซีล หมู่ที่ ๑๑ ตำบลช่องแค อำเภอตากลี เชื่อมต่อ ตำบลเขาชายธง อำเภอตากฟ้า จังหวัดนครสวรรค์ จุดพิกัด N ๑๕° ๑๓' ๒๗.๓๓" E ๑๐๐° ๒๕' ๕๘.๑๔" <i>(เสนอโดย กกก.ประสานแผนระดับจังหวัดฯ) ทบทวนจากแผนพัฒนาสามปี (พ.ศ. ๒๕๕๖-๒๕๕๘)</i>	เพื่อให้ประชาชนสัญจรไปมาและขนส่งสินค้าทางการเกษตร ด้วยความสะดวก รวดเร็ว และปลอดภัย	ก่อสร้างถนนลาดยางผิวจราจรเคฟซีล ขนาดผิวจราจรกว้าง ๖ เมตร ยาว ๑,๒๕๐ เมตร รายละเอียดตามแบบที่ อบจ.กำหนด	-	๓,๐๐๐,๐๐๐ <i>(ขอเงินอุดหนุน)</i>	-	ประชาชนสัญจรไปมาและขนส่งสินค้าทางการเกษตรด้วยความสะดวก รวดเร็วและปลอดภัย จำนวน ๒๒๕ คัน/วัน	กองช่าง
๔๕.	ซ่อมสร้างถนนลาดยางผิวจราจรเคฟซีล หมู่ที่ ๑๐ ตำบลช่องแค เชื่อมต่อ หมู่ที่ ๔ ตำบลห้วยหอม อำเภอตากลี จังหวัดนครสวรรค์ จุดพิกัด N ๑๕° ๑๐' ๒๙.๓๔" E ๑๐๐° ๒๕' ๓๖.๖๓" <i>(เสนอโดย กกก.ประสานแผนระดับจังหวัดฯ)</i>	เพื่อให้ประชาชนสัญจรไปมาและขนส่งสินค้าทางการเกษตร ด้วยความสะดวก รวดเร็ว และปลอดภัย	ซ่อมสร้างถนนลาดยางผิวจราจรเคฟซีล ขนาดผิวจราจรกว้าง ๖ เมตร ยาว ๑,๐๐๐ เมตร รายละเอียดตามแบบที่ อบจ.กำหนด	-	๑,๕๐๐,๐๐๐ <i>(ขอเงินอุดหนุน)</i>	-	ประชาชนสัญจรไปมาและขนส่งสินค้าทางการเกษตรด้วยความสะดวก รวดเร็วและปลอดภัย จำนวน ๒๓๕ คัน/วัน	กองช่าง
๔๖.	ซ่อมสร้างถนนลาดยางผิวจราจรแอสฟัลต์ คอนกรีต สายบ้านสะพานปูน-บ้านช่องแค ตำบลตากลี, ตำบลช่องแค อำเภอตากลี จังหวัดนครสวรรค์	เพื่อให้ประชาชนสัญจรไปมาและขนส่งสินค้าทางการเกษตร ด้วยความสะดวก รวดเร็ว และปลอดภัย	ซ่อมสร้างถนนลาดยางผิวจราจรแอสฟัลต์ คอนกรีต ขนาดผิวจราจรกว้าง ๖ เมตร ยาว ๘๐๐ เมตร รายละเอียดตามแบบที่ อบจ.กำหนด	-	๒,๐๐๐,๐๐๐ <i>(ขอเงินอุดหนุน)</i>	-	ประชาชนสัญจรไปมาและขนส่งสินค้าทางการเกษตรด้วยความสะดวก รวดเร็วและปลอดภัย จำนวน ๔๒๕ คัน/วัน	กองช่าง

แผนพัฒนาสามปี (พ.ศ.๒๕๕๗-๒๕๕๙) ส่วนที่ ๕ บัญชีโครงการพัฒนา
ยุทธศาสตร์ที่ ๕ ยุทธศาสตร์โครงสร้างพื้นฐานและป้องกันฯ
หมายเหตุ งบประมาณและที่มาที่ไม่ได้ระบุไว้เป็นงบประมาณของ อบจ.นครสวรรค์

๕. ยุทธศาสตร์ด้านโครงสร้างพื้นฐานและป้องกันบรรเทาสาธารณภัย

๕.๑ แนวทางการพัฒนาระบบการคมนาคมขนส่งให้มีความสะดวกและปลอดภัย

ที่	โครงการ	วัตถุประสงค์	เป้าหมาย (ผลผลิตของโครงการ)	งบประมาณและที่มา			ผลลัพธ์ที่คาดว่าจะได้รับ	หน่วยงาน ที่รับผิดชอบ
				๒๕๕๗ (บาท)	๒๕๕๘ (บาท)	๒๕๕๙ (บาท)		
	(ถนนตามภารกิจถ่ายโอน รหัส อบจ.นว. ๐๒๑๐๑๖) จุดพิกัด N ๑๕° ๑๑' ๐๖.๕๖" E ๑๐๐° ๒๔' ๒๕.๘๘" <i>(เสนอโดย คกก.ประสานแผนระดับจังหวัดฯ)</i>							
	๔๗. ก่อสร้างถนน ค.ส.ล. หมู่ที่ ๕ ตำบลสร้อยทอง อำเภอตากลี จังหวัดนครสวรรค์ เชื่อมต่อ ตำบลเขาแก้ว อำเภอสรรพยา จังหวัดชัยนาท จุดพิกัด N ๑๖° ๗๓' ๙๗๓" E ๖๔° ๕๔' ๓๓" <i>(เสนอโดย คกก.ประสานแผนระดับจังหวัดฯ)</i>	เพื่อให้ประชาชนสัญจรไปมาและขนส่ง สินค้าทางการเกษตร ด้วยความสะดวก รวดเร็ว และปลอดภัย	ก่อสร้างถนน ค.ส.ล. ขนาดผิวจราจร กว้าง ๖ เมตร ยาว ๑,๒๐๐ เมตร รายละเอียดตามแบบที่ อบจ.กำหนด	-	๓,๖๐๐,๐๐๐ <i>(ขอเงินอุดหนุน)</i>	-	ประชาชนสัญจรไปมาและขนส่งสินค้า ทางการเกษตรด้วยความสะดวก รวดเร็วและปลอดภัย จำนวน ๒๐๐ คัน/เดือน	กองช่าง
	๔๘. ก่อสร้างถนน ค.ส.ล. หมู่ที่ ๗ ตำบลห้วยหอม เชื่อมต่อ หมู่ที่ ๙ ตำบลจันเสน อำเภอตากลี จังหวัดนครสวรรค์ จุดพิกัด N ๑๕.๒๑๘๑๗๘ E ๑๐๐.๔๗๗๗๓๖ <i>(เสนอโดย คกก.ประสานแผนระดับจังหวัดฯ)</i>	เพื่อให้ประชาชนสัญจรไปมาและขนส่ง สินค้าทางการเกษตร ด้วยความสะดวก รวดเร็ว และปลอดภัย	ก่อสร้างถนน ค.ส.ล. ขนาดผิวจราจร กว้าง ๖ เมตร ยาว ๗๐๐ เมตร รายละเอียดตามแบบที่ อบจ.กำหนด	-	๒,๐๐๐,๐๐๐ <i>(ขอเงินอุดหนุน)</i>	-	ประชาชนสัญจรไปมาและขนส่งสินค้า ทางการเกษตรด้วยความสะดวก รวดเร็วและปลอดภัย จำนวน ๒๐๐ คัน/เดือน	กองช่าง
	๔๙. ก่อสร้างถนนลาดยางผิวจราจรเคพซีล หมู่ที่ ๑๐ ตำบลหัวหวาย เชื่อมต่อ ตำบลหนองพิบูล อำเภอตากฟ้า	เพื่อให้ประชาชนสัญจรไปมาและขนส่ง สินค้าทางการเกษตร ด้วยความสะดวก รวดเร็ว และปลอดภัย	ก่อสร้างถนนลาดยางผิวจราจรเคพซีล ขนาดผิวจราจรกว้าง ๖ เมตร ยาว ๑,๖๐๐ เมตร รายละเอียดตามแบบ	-	๒,๐๐๐,๐๐๐ <i>(ขอเงินอุดหนุน)</i>	๒,๐๐๐,๐๐๐ <i>(ขอเงินอุดหนุน)</i>	ประชาชนสัญจรไปมาและขนส่งสินค้า ทางการเกษตรด้วยความสะดวก รวดเร็วและปลอดภัย	กองช่าง

๕. ยุทธศาสตร์ด้านโครงสร้างพื้นฐานและป้องกันบรรเทาสาธารณภัย

๕.๑ แนวทางการพัฒนาระบบการคมนาคมขนส่งให้มีความสะดวกและปลอดภัย

ที่	โครงการ	วัตถุประสงค์	เป้าหมาย (ผลผลิตของโครงการ)	งบประมาณและที่มา			ผลลัพธ์ที่คาดว่าจะได้รับ	หน่วยงาน ที่รับผิดชอบ
				๒๕๕๗ (บาท)	๒๕๕๘ (บาท)	๒๕๕๙ (บาท)		
	จังหวัดนครสวรรค์ จุดพิกัด N ๑๕° ๒๔' ๕๕" E ๑๐๐° ๒๔' ๔๓" <i>(เสนอโดย คกก.ประสานแผนระดับจังหวัดฯ)</i>		ที่ อบจ.กำหนด				จำนวน ๑,๐๐๐ คันวีเรือน	
	๕๐. ก่อสร้างถนนลาดยางผิวจราจรเคพีซีล หมู่ที่ ๑๓ ตำบลหัวหวาย อำเภอตากาลี จังหวัดนครสวรรค์ เชื่อมต่อ ตำบลไร่พัฒนา อำเภอมนรมย์ จังหวัดชัยนาท จุดพิกัด N ๑๕° ๑๙' ๓๕" E ๑๐๐° ๑๗' ๓๕" <i>(เสนอโดย คกก.ประสานแผนระดับจังหวัดฯ)</i>	เพื่อให้ประชาชนสัญจรไปมาและขนส่ง สินค้าทางการเกษตร ด้วยความสะดวก รวดเร็ว และปลอดภัย	ก่อสร้างถนนลาดยางผิวจราจรเคพีซีล ขนาดผิวจราจรกว้าง ๖ เมตร ยาว ๑,๖๐๐ เมตร รายละเอียดตามแบบ ที่ อบจ.กำหนด	-	๒,๐๐๐,๐๐๐ <i>(ขอเงินอุดหนุน)</i>	๒,๐๐๐,๐๐๐ <i>(ขอเงินอุดหนุน)</i>	ประชาชนสัญจรไปมาและขนส่งสินค้า ทางการเกษตรด้วยความสะดวก รวดเร็วและปลอดภัย จำนวน ๑๓๐ คันวีเรือน	กองช่าง
	๕๑. ก่อสร้างถนน ค.ส.ล. หมู่ที่ ๓ ตำบลพรหมนิมิต เชื่อมต่อ หมู่ที่ ๙ ตำบลตากาลี อำเภอตากาลี จังหวัดนครสวรรค์ จุดพิกัด N ๑๕° ๑๐' ๒๗.๑๐" E ๑๐๐° ๒๒' ๓๕.๕๒" <i>(เสนอโดย คกก.ประสานแผนระดับจังหวัดฯ)</i>	เพื่อให้ประชาชนสัญจรไปมาและขนส่ง สินค้าทางการเกษตร ด้วยความสะดวก รวดเร็ว และปลอดภัย	ก่อสร้างถนน ค.ส.ล. ขนาดผิวจราจร กว้าง ๖ เมตร ยาว ๒,๓๐๐ เมตร รายละเอียดตามแบบที่ อบจ.กำหนด	-	๓,๐๐๐,๐๐๐ <i>(ขอเงินอุดหนุน)</i>	๔,๐๐๐,๐๐๐ <i>(ขอเงินอุดหนุน)</i>	ประชาชนสัญจรไปมาและขนส่งสินค้า ทางการเกษตรด้วยความสะดวก รวดเร็วและปลอดภัย จำนวน ๕๐๐ คันวีเรือน	กองช่าง

๕. ยุทธศาสตร์ด้านโครงสร้างพื้นฐานและป้องกันบรรเทาสาธารณภัย

๕.๑ แนวทางการพัฒนาระบบการคมนาคมขนส่งให้มีความสะดวกและปลอดภัย

ที่	โครงการ	วัตถุประสงค์	เป้าหมาย (ผลผลิตของโครงการ)	งบประมาณและที่มา			ผลลัพธ์ที่คาดว่าจะได้รับ	หน่วยงาน ที่รับผิดชอบ
				๒๕๕๗ (บาท)	๒๕๕๘ (บาท)	๒๕๕๙ (บาท)		
	๔. อำเภอบรรพตพิสัย							
	๕๒. ก่อสร้างถนน ค.ส.ล. หมู่ที่ ๙ ตำบลด่านช้าง เชื่อมต่อ หมู่ที่ ๖ ตำบลหนองกรด อำเภอบรรพตพิสัย จังหวัดนครสวรรค์ จุดพิกัด N ๑๖° ๐๑' ๔๗.๑" E ๑๐๐° ๐๑' ๐๗.๘" <i>(เสนอโดย กกก.ประสานแผนระดับจังหวัดฯ)</i>	เพื่อให้ประชาชนสัญจรไปมาและขนส่งสินค้าทางการเกษตร ด้วยความสะดวก รวดเร็ว และปลอดภัย	ก่อสร้างถนน ค.ส.ล. ขนาดผิวจราจร กว้าง ๖ เมตร ยาว ๑,๕๐๐ เมตร รายละเอียดตามแบบที่ อบจ.กำหนด	-	๒,๐๐๐,๐๐๐ <i>(ขอเงินอุดหนุน)</i>	๒,๐๐๐,๐๐๐ <i>(ขอเงินอุดหนุน)</i>	ประชาชนสัญจรไปมาและขนส่งสินค้าทางการเกษตรด้วยความสะดวก รวดเร็วและปลอดภัย จำนวน ๔๑๐ คัน/เดือน	กองช่าง
	๕๓. ก่อสร้างถนน ค.ส.ล. หมู่ที่ ๘ ตำบลด่านช้าง อำเภอบรรพตพิสัย จังหวัดนครสวรรค์ เชื่อมต่อ ตำบลระหาน อำเภอบึงสามัคคี จังหวัดกำแพงเพชร จุดพิกัด N ๑๖° ๐๖' ๒๐.๗" E ๑๐๐° ๕๙' ๓๑.๒" <i>(เสนอโดย กกก.ประสานแผนระดับจังหวัดฯ)</i>	เพื่อให้ประชาชนสัญจรไปมาและขนส่งสินค้าทางการเกษตร ด้วยความสะดวก รวดเร็ว และปลอดภัย	ก่อสร้างถนน ค.ส.ล. ขนาดผิวจราจร กว้าง ๖ เมตร ยาว ๒,๘๐๐ เมตร รายละเอียดตามแบบที่ อบจ.กำหนด	-	๒,๐๐๐,๐๐๐ <i>(ขอเงินอุดหนุน)</i>	๒,๐๐๐,๐๐๐ <i>(ขอเงินอุดหนุน)</i>	ประชาชนสัญจรไปมาและขนส่งสินค้าทางการเกษตรด้วยความสะดวก รวดเร็วและปลอดภัย จำนวน ๕๐๐ คัน/เดือน	กองช่าง
	๕๔. ก่อสร้างถนน ค.ส.ล. หมู่ที่ ๕ ตำบลด่านช้าง เชื่อมต่อ หมู่ที่ ๘ ตำบลตาสัง อำเภอบรรพตพิสัย จังหวัดนครสวรรค์ จุดพิกัด N ๑๖° ๐๒' ๕๘.๔" E ๑๐๐° ๕๙' ๑๖.๙"	เพื่อให้ประชาชนสัญจรไปมาและขนส่งสินค้าทางการเกษตร ด้วยความสะดวก รวดเร็ว และปลอดภัย	ก่อสร้างถนน ค.ส.ล. ขนาดผิวจราจร กว้าง ๖ เมตร ยาว ๗๐๐ เมตร รายละเอียดตามแบบที่ อบจ.กำหนด	-	-	๒,๐๐๐,๐๐๐ <i>(ขอเงินอุดหนุน)</i>	ประชาชนสัญจรไปมาและขนส่งสินค้าทางการเกษตรด้วยความสะดวก รวดเร็วและปลอดภัย จำนวน ๓๕๑ คัน/เดือน	กองช่าง

๕. ยุทธศาสตร์ด้านโครงสร้างพื้นฐานและป้องกันบรรเทาสาธารณภัย

๕.๑ แนวทางการพัฒนาระบบการคมนาคมขนส่งให้มีความสะดวกและปลอดภัย

ที่	โครงการ	วัตถุประสงค์	เป้าหมาย (ผลผลิตของโครงการ)	งบประมาณและที่มา			ผลลัพธ์ที่คาดว่าจะได้รับ	หน่วยงาน ที่รับผิดชอบ
				๒๕๕๗ (บาท)	๒๕๕๘ (บาท)	๒๕๕๙ (บาท)		
	<i>(เสนอโดย คกก.ประสานแผนระดับจังหวัดฯ) ทบทวนจากแผนพัฒนาสามปีฯ พ.ศ.๒๕๕๖-๒๕๕๘)</i>							
๕๕.	ก่อสร้างถนนลาดยางผิวจราจรแอสฟัลต์คอนกรีต หมู่ที่ ๓ ตำบลหนองกรด อำเภอบรรพตพิสัย จังหวัดนครสวรรค์ เชื่อมต่อ อำเภอโพทะเล จังหวัดพิจิตร จุดพิกัด N ๑๕.๙๙๖๔๒° E ๑๐๐๑๑๖๙๔° <i>(เสนอโดย คกก.ประสานแผนระดับจังหวัดฯ)</i>	เพื่อให้ประชาชนสัญจรไปมาและขนส่งสินค้าทางการเกษตร ด้วยความสะดวก รวดเร็ว และปลอดภัย	ก่อสร้างถนนลาดยางผิวจราจรแอสฟัลต์คอนกรีต ขนาดผิวจราจร กว้าง ๖ เมตร ยาว ๒,๔๐๐ เมตร รายละเอียดตามแบบที่ อบจ.กำหนด	-	๓,๐๐๐,๐๐๐ <i>(ขอเงินอุดหนุน)</i>	๕,๕๐๐,๐๐๐ <i>(ขอเงินอุดหนุน)</i>	ประชาชนสัญจรไปมาและขนส่งสินค้าทางการเกษตรด้วยความสะดวกรวดเร็วและปลอดภัย จำนวน ๗๔๐ คัน/เดือน	กองช่าง
๕๖.	ก่อสร้างถนนผิวจราจรลูกรัง หมู่ที่ ๑,๓,๔ และ ๙ ตำบลบึงปลาหู เชื่อมต่อ หมู่ที่ ๑๒ ตำบลหนองกรด อำเภอบรรพตพิสัย จังหวัดนครสวรรค์ จุดพิกัด N ๑๖° ๐๔' ๓๑.๓๘" E ๑๐๐° ๐๑' ๕๘.๖๒" <i>(เสนอโดย คกก.ประสานแผนระดับจังหวัดฯ)</i>	เพื่อให้ประชาชนสัญจรไปมาและขนส่งสินค้าทางการเกษตร ด้วยความสะดวก รวดเร็ว และปลอดภัย	ก่อสร้างถนนผิวจราจรลูกรัง ขนาดผิวจราจร กว้าง ๖ เมตร ยาว ๕,๐๐๐ เมตร รายละเอียดตามแบบที่ อบจ.กำหนด	-	๓,๐๐๐,๐๐๐ <i>(ขอเงินอุดหนุน)</i>	๓,๐๐๐,๐๐๐ <i>(ขอเงินอุดหนุน)</i>	ประชาชนสัญจรไปมาและขนส่งสินค้าทางการเกษตรด้วยความสะดวกรวดเร็วและปลอดภัย จำนวน ๓๐๐ คัน/เดือน	กองช่าง
๕๗.	ก่อสร้างถนนผิวจราจรลูกรัง หมู่ที่ ๑๐,๑๒ ตำบลหนองตา อำเภอบรรพตพิสัย จังหวัดนครสวรรค์ เชื่อมต่อ หมู่ที่ ๖	เพื่อให้ประชาชนสัญจรไปมาและขนส่งสินค้าทางการเกษตร ด้วยความสะดวก รวดเร็ว และปลอดภัย	ก่อสร้างถนนผิวจราจรลูกรัง ขนาดผิวจราจร กว้าง ๖ เมตร ยาว ๑,๗๐๐ เมตร รายละเอียดตามแบบที่ อบจ.กำหนด	-	๑,๖๐๐,๐๐๐ <i>(ขอเงินอุดหนุน)</i>	-	ประชาชนสัญจรไปมาและขนส่งสินค้าทางการเกษตรด้วยความสะดวกรวดเร็วและปลอดภัย	กองช่าง

แผนพัฒนาสามปี (พ.ศ.๒๕๕๗-๒๕๕๙) ส่วนที่ ๕ บัญชีโครงการพัฒนา
ยุทธศาสตร์ที่ ๕ ยุทธศาสตร์โครงสร้างพื้นฐานและป้องกัน
หมายเหตุ งบประมาณและที่มาที่ไม่ได้ระบุไว้เป็นงบประมาณของ อบจ.นครสวรรค์

๕. ยุทธศาสตร์ด้านโครงสร้างพื้นฐานและป้องกันบรรเทาสาธารณภัย

๕.๑ แนวทางการพัฒนาระบบการคมนาคมขนส่งให้มีความสะดวกและปลอดภัย

ที่	โครงการ	วัตถุประสงค์	เป้าหมาย (ผลผลิตของโครงการ)	งบประมาณและที่มา			ผลลัพธ์ที่คาดว่าจะได้รับ	หน่วยงาน ที่รับผิดชอบ
				๒๕๕๗ (บาท)	๒๕๕๘ (บาท)	๒๕๕๙ (บาท)		
	ตำบลห้วยแก้ว อำเภอปงนาราง จังหวัดพิจิตร จุดพิกัด ๔๗QE ๐๖๑๒๔๙๘ N ๑๗๘๕๗๓๒ <i>(เสนอโดย กกก.ประสานแผนระดับจังหวัดฯ)</i>						จำนวน ๓๐๐ คริวเรือน	
	๕๘. ก่อสร้างถนนผิวจราจรลูกรัง หมู่ที่ ๔, ๑๑,๑๒ ตำบลหนองกรด อำเภอบรรพตพิสัย จังหวัดนครสวรรค์ เชื่อมต่อ หมู่ที่ ๖ ตำบลโพธิ์ไทรงาม อำเภอปงนาราง จังหวัดพิจิตร จุดพิกัด ๔๗ QE ๐๖๑๖๘๐๑ N ๑๗๘๐๐๙๙ <i>(เสนอโดย กกก.ประสานแผนระดับจังหวัดฯ)</i>	เพื่อให้ประชาชนสัญจรไปมาและขนส่ง สินค้าทางการเกษตร ด้วยความสะดวก รวดเร็ว และปลอดภัย	ก่อสร้างถนนผิวจราจรลูกรัง ขนาดผิวจราจร กว้าง ๖ เมตร ยาว ๑,๐๐๐ เมตร รายละเอียดตามแบบที่ อบจ.กำหนด	-	๑,๐๐๐,๐๐๐ <i>(ขอเงินอุดหนุน)</i>	-	ประชาชนสัญจรไปมาและขนส่งสินค้า ทางการเกษตรด้วยความสะดวก รวดเร็วและปลอดภัย จำนวน ๒๐๐ คริวเรือน	กองช่าง
	๕๙. ก่อสร้างถนน ค.ส.ล. หมู่ที่ ๕ ตำบลบางตาหงาย เชื่อมต่อ หมู่ที่ ๙ ตำบลหนองกรด อำเภอบรรพตพิสัย จังหวัดนครสวรรค์ จุดพิกัด N ๐๖๐๕๘๖๒" E ๑๗๖๒๙๓๒" <i>(เสนอโดย กกก.ประสานแผนระดับจังหวัดฯ)</i>	เพื่อให้ประชาชนสัญจรไปมาและขนส่ง สินค้าทางการเกษตร ด้วยความสะดวก รวดเร็ว และปลอดภัย	ก่อสร้างถนน ค.ส.ล. ขนาดผิวจราจร กว้าง ๖ เมตร ยาว ๑,๐๐๐ เมตร รายละเอียดตามแบบที่ อบจ.กำหนด	-	๓,๐๐๐,๐๐๐ <i>(ขอเงินอุดหนุน)</i>	-	ประชาชนสัญจรไปมาและขนส่งสินค้า ทางการเกษตรด้วยความสะดวก รวดเร็วและปลอดภัย จำนวน ๔๐๐ คริวเรือน	กองช่าง
	๖๐. ก่อสร้างถนน ค.ส.ล. หมู่ที่ ๗	เพื่อให้ประชาชนสัญจรไปมาและขนส่ง	ก่อสร้างถนน ค.ส.ล. ขนาดผิวจราจร	-	๓,๐๐๐,๐๐๐	๓,๐๐๐,๐๐๐	ประชาชนสัญจรไปมาและขนส่งสินค้า	กองช่าง

๕. ยุทธศาสตร์ด้านโครงสร้างพื้นฐานและป้องกันบรรเทาสาธารณภัย

๕.๑ แนวทางการพัฒนาระบบการคมนาคมขนส่งให้มีความสะดวกและปลอดภัย

ที่	โครงการ	วัตถุประสงค์	เป้าหมาย (ผลผลิตของโครงการ)	งบประมาณและที่มา			ผลลัพธ์ที่คาดว่าจะได้รับ	หน่วยงาน ที่รับผิดชอบ
				๒๕๕๗ (บาท)	๒๕๕๘ (บาท)	๒๕๕๙ (บาท)		
	ตำบลบางตาหงาย เชื่อมต่อ หมู่ที่ ๙ ตำบลหนองกรด อำเภอบรรพตพิสัย จังหวัดนครสวรรค์ จุดพิกัด N ๐๖๐๕๘๖๒° E ๑๓๖๒๒๙๓๒° <i>(เสนอโดย คกก.ประสานแผนระดับจังหวัดฯ)</i>	สินค้าทางการเกษตร ด้วยความสะดวก รวดเร็ว และปลอดภัย	กว้าง ๖ เมตร ยาว ๒,๐๐๐ เมตร รายละเอียดตามแบบที่ อบจ.กำหนด		(ขอเงินอุดหนุน)	(ขอเงินอุดหนุน)	ทางการเกษตรด้วยความสะดวก รวดเร็วและปลอดภัย จำนวน ๓๐๐ คริวเรือน	
	๕. อำเภอชุมแสง ๖๑. ซ่อมสร้างถนนลาดยางผิวจราจรแอสฟัลต์ คอนกรีต หมู่ที่ ๙ ตำบลพิกุล เชื่อมต่อ หมู่ที่ ๑๕,๑,๕ ตำบลเกษไชโย ถึงหมู่ที่ ๖ ตำบลท่าไม้ อำเภอชุมแสง จังหวัดนครสวรรค์ (ชื่อเส้นทาง คันกันแม่น้ำยม-น่าน) <i>(ถนนตามภารกิจถ่ายโอน รหัส อบจ.นว.๐๖๒๐๔๙)</i> จุดพิกัด N ๑๕° ๕๓' ๕๕.๐๐" E ๑๐๐° ๑๘' ๒๐.๑๑" <i>(เสนอโดย คกก.ประสานแผนระดับจังหวัดฯ)</i>	เพื่อให้ประชาชนสัญจรไปมาและขนส่ง สินค้าทางการเกษตร ด้วยความสะดวก รวดเร็ว และปลอดภัย	ซ่อมสร้างถนนลาดยางผิวจราจรแอสฟัลต์ คอนกรีตขนาดผิวจราจร กว้าง ๖ เมตร ยาว ๖๘๐ เมตร รายละเอียดตามแบบ ที่ อบจ.กำหนด	-	๒,๔๐๐,๐๐๐ (ขอเงินอุดหนุน)	-	ประชาชนสัญจรไปมาและขนส่งสินค้า ทางการเกษตรด้วยความสะดวก รวดเร็วและปลอดภัย จำนวน ๔๐๐ คริวเรือน	กองช่าง
	๖๒. ซ่อมสร้างถนนลาดยางผิวจราจรแอสฟัลต์ คอนกรีต ต่อจากเขตเทศบาลเมืองชุมแสง เชื่อมต่อ หมู่ที่ ๑๖ ตำบลเกษไชโย ถึงหมู่ที่ ๓ ตำบลไผ่สิงห์ อำเภอชุมแสง จังหวัดนครสวรรค์ จุดพิกัด N ๑๕° ๕๓' ๖.๒๔" E ๑๐๐° ๑๙' ๒.๙๒" <i>(เสนอโดย คกก.ประสานแผนระดับจังหวัดฯ)</i>	เพื่อให้ประชาชนสัญจรไปมาและขนส่ง สินค้าทางการเกษตร ด้วยความสะดวก รวดเร็ว และปลอดภัย	ซ่อมสร้างถนนลาดยางผิวจราจรแอสฟัลต์ คอนกรีต ขนาดผิวจราจร กว้าง ๖ เมตร ยาว ๑,๐๐๐ เมตร รายละเอียดตามแบบ ที่ อบจ.กำหนด	-	๒,๔๐๐,๐๐๐ (ขอเงินอุดหนุน)	-	ประชาชนสัญจรไปมาและขนส่งสินค้า ทางการเกษตรด้วยความสะดวก รวดเร็วและปลอดภัย จำนวน ๓๕๐ คริวเรือน	กองช่าง

๕. ยุทธศาสตร์ด้านโครงสร้างพื้นฐานและป้องกันบรรเทาสาธารณภัย

๕.๑ แนวทางการพัฒนาระบบการคมนาคมขนส่งให้มีความสะดวกและปลอดภัย

ที่	โครงการ	วัตถุประสงค์	เป้าหมาย (ผลผลิตของโครงการ)	งบประมาณและที่มา			ผลลัพธ์ที่คาดว่าจะได้รับ	หน่วยงาน ที่รับผิดชอบ
				๒๕๕๗ (บาท)	๒๕๕๘ (บาท)	๒๕๕๙ (บาท)		
๖๓.	ซ่อมสร้างถนนลาดยางผิวจราจรแอสฟัลต์คอนกรีต หมู่ที่ ๒,๑๒ ตำบลทับกฤช เชื่อมต่อ หมู่ที่ ๘ ตำบลพันลาน อำเภอชุมแสง จังหวัดนครสวรรค์ จุดพิกัด N ๑๕° ๔๖' ๔๐.๔๖" E ๑๐๐° ๑๖'๗.๐๐" <i>(เสนอโดย กกก.ประสานแผนระดับจังหวัดฯ)</i>	เพื่อให้ประชาชนสัญจรไปมาและขนส่งสินค้าทางการเกษตร ด้วยความสะดวก รวดเร็ว และปลอดภัย	ซ่อมสร้างถนนลาดยางผิวจราจรแอสฟัลต์คอนกรีต ขนาดผิวจราจร กว้าง ๗ เมตร ยาว ๓,๐๐๐ เมตร รายละเอียดตามแบบที่ อบจ.กำหนด	-	๓,๐๐๐,๐๐๐ <i>(ขอเงินอุดหนุน)</i>	๔,๒๐๐,๐๐๐ <i>(ขอเงินอุดหนุน)</i>	ประชาชนสัญจรไปมาและขนส่งสินค้าทางการเกษตรด้วยความสะดวกรวดเร็วและปลอดภัย จำนวน ๓๕๐ ครั้ง/เดือน	กองช่าง
๖๔.	ก่อสร้างถนนลาดยางผิวจราจรแอสฟัลต์คอนกรีต หมู่ที่ ๖ ตำบลทับกฤชใต้ อำเภอชุมแสง เชื่อมต่อ หมู่ที่ ๕ ตำบลบางพระหลวง อำเภอเมืองนครสวรรค์ จังหวัดนครสวรรค์ จุดพิกัด N ๑๕° ๔๖' ๑๐.๓๑" E ๑๐๐° ๑๓'๔๓.๒๒" <i>(เสนอโดย กกก.ประสานแผนระดับจังหวัดฯ)</i>	เพื่อให้ประชาชนสัญจรไปมาและขนส่งสินค้าทางการเกษตร ด้วยความสะดวก รวดเร็ว และปลอดภัย	ก่อสร้างถนนลาดยางผิวจราจรแอสฟัลต์คอนกรีต ขนาดผิวจราจรกว้าง ๖ เมตร ยาว ๑,๗๐๐ เมตร รายละเอียดตามแบบที่ อบจ.กำหนด	-	๓,๐๐๐,๐๐๐ <i>(ขอเงินอุดหนุน)</i>	๓,๒๐๐,๐๐๐ <i>(ขอเงินอุดหนุน)</i>	ประชาชนสัญจรไปมาและขนส่งสินค้าทางการเกษตรด้วยความสะดวกรวดเร็วและปลอดภัย จำนวน ๑๕๐ ครั้ง/เดือน	กองช่าง
๖๕.	ก่อสร้างถนน ค.ส.ล. หมู่ที่ ๒,๓,๘,๑๐,๑๑ ตำบลหนองกระเจา เชื่อมต่อ ตำบลพิบูล อำเภอชุมแสง จังหวัดนครสวรรค์ จุดพิกัด N ๑๕° ๕๕' ๓๖" E ๑๐๐° ๒๐' ๕๙" <i>(เสนอโดย กกก.ประสานแผนระดับจังหวัดฯ)</i>	เพื่อให้ประชาชนสัญจรไปมาและขนส่งสินค้าทางการเกษตร ด้วยความสะดวก รวดเร็ว และปลอดภัย	ก่อสร้างถนน ค.ส.ล.ขนาดผิวจราจรกว้าง ๖ เมตร ยาว ๘,๕๐๐ เมตร รายละเอียดตามแบบที่ อบจ.กำหนด	-	๑๐,๐๐๐,๐๐๐ <i>(ขอเงินอุดหนุน)</i>	๑๕,๐๐๐,๐๐๐ <i>(ขอเงินอุดหนุน)</i>	ประชาชนสัญจรไปมาและขนส่งสินค้าทางการเกษตรด้วยความสะดวกรวดเร็วและปลอดภัย จำนวน ๖๑๕ ครั้ง/เดือน	กองช่าง

๕. ยุทธศาสตร์ด้านโครงสร้างพื้นฐานและป้องกันบรรเทาสาธารณภัย

๕.๑ แนวทางการพัฒนาระบบการคมนาคมขนส่งให้มีความสะดวกและปลอดภัย

ที่	โครงการ	วัตถุประสงค์	เป้าหมาย (ผลผลิตของโครงการ)	งบประมาณและที่มา			ผลลัพธ์ที่คาดว่าจะได้รับ	หน่วยงาน ที่รับผิดชอบ
				๒๕๕๗ (บาท)	๒๕๕๘ (บาท)	๒๕๕๙ (บาท)		
	๖๖. ซ่อมสร้างถนนผิวจราจรหินคลุก สาย นว ๔๐๗๘ แยกทางหลวงหมายเลข ๓๔๗๕ (กม.ที่ ๘+๐๘๐) ตำบลพนมเศษ - ตำบลไผ่สิงห์-ตำบลเกยไชย อำเภอท่าตะโก จังหวัดนครสวรรค์ (ถนนตามภารกิจถ่ายโอน รหัส อบจ.นว.๐๗๑๑๐๗) จุดพิกัด N ๑๗๕๒๔๖๑.๐๐ E ๖๔๑๙๒๓.๐๐ <i>(เสนอโดย กกก.ประสานแผนระดับจังหวัดฯ)</i>	เพื่อให้ประชาชนสัญจรไปมาและขนส่งสินค้าทางการเกษตร ด้วยความสะดวก รวดเร็ว และปลอดภัย	ซ่อมสร้างถนนผิวจราจรหินคลุก ขนาดผิวจราจรกว้าง ๖ เมตร ยาว ๘,๒๐๐ เมตร รายละเอียดตามแบบที่ อบจ.กำหนด		๖,๐๐๐,๐๐๐ <i>(ขอเงินอุดหนุน)</i>	๖,๐๐๐,๐๐๐ <i>(ขอเงินอุดหนุน)</i>	ประชาชนสัญจรไปมาและขนส่งสินค้าทางการเกษตรด้วยความสะดวก รวดเร็วและปลอดภัย จำนวน ๔๐๐ ครั้ง/เดือน	กองช่าง
	๖๗. ก่อสร้างถนนลาดยางผิวจราจรแอสฟัลต์คอนกรีต หมู่ที่ ๙ ตำบลพิบูลย์ เชื่อมต่อ หมู่ที่ ๑๕ ตำบลเกยไชย ถึงหมู่ที่ ๖ ตำบลท่าไม้ อำเภอชุมแสง จังหวัดนครสวรรค์ จุดพิกัด N ๑๕° ๕๒' ๕๒.๓๘" E ๑๐๐° ๑๖' ๔.๖๕" <i>(เสนอโดย กกก.ประสานแผนระดับจังหวัดฯ)</i>	เพื่อให้ประชาชนสัญจรไปมาและขนส่งสินค้าทางการเกษตร ด้วยความสะดวก รวดเร็ว และปลอดภัย	ก่อสร้างถนนลาดยางผิวจราจรแอสฟัลต์คอนกรีต ขนาดผิวจราจรกว้าง ๖ เมตร ยาว ๒,๐๐๐ เมตร รายละเอียดตามแบบที่ อบจ.กำหนด	-	๓,๐๐๐,๐๐๐ <i>(ขอเงินอุดหนุน)</i>	-	ประชาชนสัญจรไปมาและขนส่งสินค้าทางการเกษตรด้วยความสะดวก รวดเร็วและปลอดภัย จำนวน ๓๐๐ ครั้ง/เดือน	กองช่าง
	๖. อำเภอไพศาลี ๖๘. ก่อสร้างถนนผิวจราจรลูกรัง หมู่ที่ ๑๕ ตำบลตะคร้อ อำเภอไพศาลี จังหวัดนครสวรรค์	เพื่อให้ประชาชนสัญจรไปมาและขนส่งสินค้าทางการเกษตร ด้วยความสะดวก	ก่อสร้างถนนผิวจราจรลูกรัง ขนาดผิวจราจรกว้าง ๖ เมตร	-	๒,๐๐๐,๐๐๐ <i>(ขอเงินอุดหนุน)</i>	๑,๐๐๐,๐๐๐ <i>(ขอเงินอุดหนุน)</i>	ประชาชนสัญจรไปมาและขนส่งสินค้าทางการเกษตรด้วยความสะดวก	กองช่าง

๕. ยุทธศาสตร์ด้านโครงสร้างพื้นฐานและป้องกันบรรเทาสาธารณภัย

๕.๑ แนวทางการพัฒนาระบบการคมนาคมขนส่งให้มีความสะดวกและปลอดภัย

ที่	โครงการ	วัตถุประสงค์	เป้าหมาย (ผลผลิตของโครงการ)	งบประมาณและที่มา			ผลลัพธ์ที่คาดว่าจะได้รับ	หน่วยงาน ที่รับผิดชอบ
				๒๕๕๗ (บาท)	๒๕๕๘ (บาท)	๒๕๕๙ (บาท)		
	เชื่อมต่อ ตำบลวังทอง อำเภอโคกเจริญ จังหวัดลพบุรี จุดพิกัด N ๑๕°๒๗' ๒๘.๕๕" E ๑๐๐° ๔๗' ๓๕.๘๑" <i>(เสนอโดย กกก.ประสานแผนระดับจังหวัดฯ)</i>	รวดเร็ว และปลอดภัย	ยาว ๓,๓๐๐ เมตร รายละเอียดตามแบบ ที่ อบจ.กำหนด				รวดเร็วและปลอดภัย จำนวน ๔๐๐ คริวเรือน	
๖๙.	ก่อสร้างถนน ค.ส.ล. หมู่ที่ ๑ ตำบลไพศาลี เชื่อมต่อ ตำบลวังข่อย อำเภอไพศาลี จังหวัดนครสวรรค์ จุดพิกัด N ๑๕° ๓๗' ๒๙.๗๔" E ๑๐๐° ๔๒' ๑๗.๓๔" <i>(เสนอโดย กกก.ประสานแผนระดับจังหวัดฯ)</i>	เพื่อให้ประชาชนสัญจรไปมาและขนส่ง สินค้าทางการเกษตร ด้วยความสะดวก รวดเร็ว และปลอดภัย	ก่อสร้างถนน ค.ส.ล. ขนาดผิวจราจร กว้าง ๖ เมตร ยาว ๗๐๐ เมตร รายละเอียดตามแบบที่ อบจ.กำหนด	-	๒,๐๐๐,๐๐๐ <i>(ขอเงินอุดหนุน)</i>	-	ประชาชนสัญจรไปมาและขนส่งสินค้า ทางการเกษตรด้วยความสะดวก รวดเร็วและปลอดภัย จำนวน ๑๐๐ คริวเรือน	กองช่าง
๗๐.	ก่อสร้างถนนผิวจราจรลูกรัง หมู่ที่ ๒,๑ ตำบลไพศาลี เชื่อมต่อ ตำบลวังข่อย อำเภอไพศาลี จังหวัดนครสวรรค์ จุดพิกัด N ๑๕° ๓๖' ๒๖.๓๑" E ๑๐๐° ๔๐' ๑๘.๔๗" <i>(เสนอโดย กกก.ประสานแผนระดับจังหวัดฯ)</i>	เพื่อให้ประชาชนสัญจรไปมาและขนส่ง สินค้าทางการเกษตร ด้วยความสะดวก รวดเร็ว และปลอดภัย	ก่อสร้างถนนผิวจราจรลูกรัง ขนาดผิวจราจร กว้าง ๖ เมตร ยาว ๑,๓๐๐ เมตร รายละเอียดตามแบบที่ อบจ.กำหนด	-	๑,๑๐๐,๐๐๐ <i>(ขอเงินอุดหนุน)</i>	-	ประชาชนสัญจรไปมาและขนส่งสินค้า ทางการเกษตรด้วยความสะดวก รวดเร็วและปลอดภัย จำนวน ๑๐๐ คริวเรือน	กองช่าง
๗๑.	ซ่อมสร้างถนนลาดยางผิวจราจรแอสฟัลต์ คอนกรีต หมู่ที่ ๘ ตำบลไพศาลี เชื่อมต่อ ตำบลวังน้ำข่อย อำเภอไพศาลี จังหวัดนครสวรรค์ จุดพิกัด N ๑๕° ๓๕' ๑๖.๙๒" E ๑๐๐° ๓๙' ๓๔.๙๔"	เพื่อให้ประชาชนสัญจรไปมาและขนส่ง สินค้าทางการเกษตร ด้วยความสะดวก รวดเร็ว และปลอดภัย	ซ่อมสร้างถนนลาดยางผิวจราจรแอสฟัลต์ คอนกรีต ขนาดผิวจราจรกว้าง ๖ เมตร ยาว ๑,๗๐๐ เมตร รายละเอียดตามแบบ ที่ อบจ.กำหนด	-	๓,๐๐๐,๐๐๐ <i>(ขอเงินอุดหนุน)</i>	๓,๐๐๐,๐๐๐ <i>(ขอเงินอุดหนุน)</i>	ประชาชนสัญจรไปมาและขนส่งสินค้า ทางการเกษตรด้วยความสะดวก รวดเร็วและปลอดภัย จำนวน ๒๐๐ คริวเรือน	กองช่าง

๕. ยุทธศาสตร์ด้านโครงสร้างพื้นฐานและป้องกันบรรเทาสาธารณภัย

๕.๑ แนวทางการพัฒนาระบบการคมนาคมขนส่งให้มีความสะดวกและปลอดภัย

ที่	โครงการ	วัตถุประสงค์	เป้าหมาย (ผลผลิตของโครงการ)	งบประมาณและที่มา			ผลลัพธ์ที่คาดว่าจะได้รับ	หน่วยงาน ที่รับผิดชอบ
				๒๕๕๗ (บาท)	๒๕๕๘ (บาท)	๒๕๕๙ (บาท)		
	(เสนอโดย กกก.ประสานแผนระดับจังหวัดฯ) ทบทวนจากแผนพัฒนาสามปี (พ.ศ.๒๕๕๖-๒๕๕๘)							
๗๒.	ก่อสร้างถนนผิวจราจรลูกรัง หมู่ที่ ๔ ตำบลโคกเตี้ย เชื่อมต่อ ตำบลวังน้ำลาด อำเภอไพศาลี จังหวัดนครสวรรค์ จุดพิกัด N ๑๕° ๓๖' ๒๓.๑๐" E ๑๐๐° ๓๔' ๑๔.๓๒" (เสนอโดย กกก.ประสานแผนระดับจังหวัดฯ)	เพื่อให้ประชาชนสัญจรไปมาและขนส่งสินค้าทางการเกษตร ด้วยความสะดวก รวดเร็ว และปลอดภัย	ก่อสร้างถนนผิวจราจรลูกรัง ขนาดผิวจราจร กว้าง ๖ เมตร ยาว ๓,๓๐๐ เมตร รายละเอียดตามแบบที่ อบจ.กำหนด	-	๒,๐๐๐,๐๐๐ (ขอเงินอุดหนุน)	๑,๐๐๐,๐๐๐ (ขอเงินอุดหนุน)	ประชาชนสัญจรไปมาและขนส่งสินค้าทางการเกษตรด้วยความสะดวก รวดเร็วและปลอดภัย จำนวน ๑๕๐ คริวเรือน	กองช่าง
๗๓.	ก่อสร้างถนนผิวจราจรหินคลุก หมู่ที่ ๔ ตำบลโพธิ์ประสาธ อำเภอไพศาลี จังหวัดนครสวรรค์ เชื่อมต่อ หมู่ที่ ๖ ตำบลดงดินแดง อำเภอหนองม่วง จังหวัดลพบุรี จุดพิกัด N ๑๗๐๒๒๙'๖" E ๖๗๓๘๒๓" (เสนอโดย กกก.ประสานแผนระดับจังหวัดฯ) ทบทวนจากแผนพัฒนาสามปี (พ.ศ.๒๕๕๖-๒๕๕๙)	เพื่อให้ประชาชนสัญจรไปมาและขนส่งสินค้าทางการเกษตร ด้วยความสะดวก รวดเร็ว และปลอดภัย	ก่อสร้างถนนผิวจราจรหินคลุก ขนาดผิวจราจร กว้าง ๖ เมตร ยาว ๓,๓๐๐ เมตร รายละเอียดตามแบบที่ อบจ.กำหนด	-	๒,๐๐๐,๐๐๐ (ขอเงินอุดหนุน)	๒,๐๐๐,๐๐๐ (ขอเงินอุดหนุน)	ประชาชนสัญจรไปมาและขนส่งสินค้าทางการเกษตรด้วยความสะดวก รวดเร็วและปลอดภัย จำนวน ๒๖๐ คริวเรือน	กองช่าง
๗๔.	ก่อสร้างถนนผิวจราจรหินคลุก หมู่ที่ ๗	เพื่อให้ประชาชนสัญจรไปมาและขนส่ง	ก่อสร้างถนนผิวจราจรหินคลุก ขนาดผิวจราจร	-	๒,๐๐๐,๐๐๐	๒,๐๐๐,๐๐๐	ประชาชนสัญจรไปมาและขนส่งสินค้า	กองช่าง

แผนพัฒนาสามปี (พ.ศ.๒๕๕๗-๒๕๕๙) ส่วนที่ ๕ บัญชีโครงการพัฒนา
ยุทธศาสตร์ที่ ๕ ยุทธศาสตร์โครงสร้างพื้นฐานและป้องกันฯ
หมายเหตุ งบประมาณและที่มาที่ไม่ได้ระบุไว้เป็นงบประมาณของ อบจ.นครสวรรค์

๕. ยุทธศาสตร์ด้านโครงสร้างพื้นฐานและป้องกันบรรเทาสาธารณภัย

๕.๑ แนวทางการพัฒนาระบบการคมนาคมขนส่งให้มีความสะดวกและปลอดภัย

ที่	โครงการ	วัตถุประสงค์	เป้าหมาย (ผลผลิตของโครงการ)	งบประมาณและที่มา			ผลลัพธ์ที่คาดว่าจะได้รับ	หน่วยงาน ที่รับผิดชอบ
				๒๕๕๗ (บาท)	๒๕๕๘ (บาท)	๒๕๕๙ (บาท)		
	ตำบลโพธิ์ประสาท อำเภอไพศาลี เชื่อมต่อ หมู่ที่ ๕ ตำบลหนองหลวง อำเภอท่าตะโก จังหวัดนครสวรรค์ จุดพิกัด N ๑๗๐๘๔๒๘" E ๖๖๕๐๘๖" <i>(เสนอโดย กกก.ประสานแผนระดับจังหวัดฯ)</i>	สินค้าทางการเกษตร ด้วยความสะดวก รวดเร็ว และปลอดภัย	กว้าง ๖ เมตร ยาว ๒,๗๐๐ เมตร รายละเอียดตามแบบที่ อบจ.กำหนด		(ขอเงินอุดหนุน)	(ขอเงินอุดหนุน)	ทางการเกษตรด้วยความสะดวก รวดเร็วและปลอดภัย จำนวน ๒๕๐ คริวเรือน	
๗๕.	ก่อสร้างถนนผิวจราจรหินคลุก หมู่ที่ ๒ ตำบลโพธิ์ประสาท เชื่อมต่อ หมู่ที่ ๑๒ ตำบลสำโรงชัย อำเภอไพศาลี จังหวัดนครสวรรค์ จุดพิกัด N ๑๗๐๘๖๗๔" E ๖๗๓๖๐๔" <i>(เสนอโดย กกก.ประสานแผนระดับจังหวัดฯ)</i>	เพื่อให้ประชาชนสัญจรไปมาและขนส่ง สินค้าทางการเกษตร ด้วยความสะดวก รวดเร็ว และปลอดภัย	ก่อสร้างถนนผิวจราจรหินคลุก ขนาดผิวจราจร กว้าง ๖ เมตร ยาว ๓,๑๐๐ เมตร รายละเอียดตามแบบที่ อบจ.กำหนด	-	๒,๐๐๐,๐๐๐ (ขอเงินอุดหนุน)	๑,๘๐๐,๐๐๐ (ขอเงินอุดหนุน)	ประชาชนสัญจรไปมาและขนส่งสินค้า ทางการเกษตรด้วยความสะดวก รวดเร็วและปลอดภัย จำนวน ๒๕๐ คริวเรือน	กองช่าง
๗๖.	ก่อสร้างถนนผิวจราจรลูกรัง หมู่ที่ ๑๑ ตำบลวังข่อย เชื่อมต่อ หมู่ที่ ๓ ตำบลนาขอม อำเภอไพศาลี จังหวัดนครสวรรค์ จุดพิกัด N ๑๕°๓๘' ๓๙.๙" E ๑๐๐° ๔๖' ๔๗.๑" <i>(เสนอโดย กกก.ประสานแผนระดับจังหวัดฯ)</i> <i>ทบทวนจากแผนพัฒนาสามปี (พ.ศ.๒๕๕๖-๒๕๕๙)</i>	เพื่อให้ประชาชนสัญจรไปมาและขนส่ง สินค้าทางการเกษตร ด้วยความสะดวก รวดเร็ว และปลอดภัย	ก่อสร้างถนนผิวจราจรลูกรัง ขนาดผิวจราจรกว้าง ๖ เมตร ยาว ๒,๔๐๐ เมตร รายละเอียดตามแบบ ที่ อบจ.กำหนด	-	๒,๒๔๐,๐๐๐ (ขอเงินอุดหนุน)	-	ประชาชนสัญจรไปมาและขนส่งสินค้า ทางการเกษตรด้วยความสะดวก รวดเร็วและปลอดภัย จำนวน ๒๕๐ คริวเรือน	กองช่าง

๕. ยุทธศาสตร์ด้านโครงสร้างพื้นฐานและป้องกันบรรเทาสาธารณภัย

๕.๑ แนวทางการพัฒนาระบบการคมนาคมขนส่งให้มีความสะดวกและปลอดภัย

ที่	โครงการ	วัตถุประสงค์	เป้าหมาย (ผลผลิตของโครงการ)	งบประมาณและที่มา			ผลลัพธ์ที่คาดว่าจะได้รับ	หน่วยงาน ที่รับผิดชอบ
				๒๕๕๗ (บาท)	๒๕๕๘ (บาท)	๒๕๕๙ (บาท)		
	<p>๗. อำเภอตากฟ้า</p> <p>๗๗. ก่อสร้างถนน ค.ส.ล. หมู่ที่ ๒ ตำบลหนองพิบูลย์ เชื่อมต่อ ตำบลเขาชายธง อำเภอตากฟ้า จังหวัดนครสวรรค์</p> <p>จุดพิกัด N ๑๕° ๑๙' ๒.๗๖" E ๑๐๐° ๒๕' ๔๓.๔๒"</p> <p>(เสนอโดย กกก.ประสานแผนระดับจังหวัดฯ)</p> <p>ทบทวนจากแผนพัฒนาสามปี (พ.ศ.๒๕๕๖-๒๕๕๘)</p>	เพื่อให้ประชาชนสัญจรไปมาและขนส่งสินค้าทางการเกษตร ด้วยความสะดวก รวดเร็ว และปลอดภัย	ก่อสร้างถนน ค.ส.ล. ขนาดผิวจราจรกว้าง ๖ เมตร ยาว ๓๕๐ เมตร รายละเอียดตามแบบที่ อบจ.กำหนด	-	๑,๐๐๐,๐๐๐ (ขอเงินอุดหนุน)	-	ประชาชนสัญจรไปมาและขนส่งสินค้าทางการเกษตรด้วยความสะดวก รวดเร็วและปลอดภัย จำนวน ๑๕๐ คริวเรือน	กองช่าง
	<p>๗๘. ก่อสร้างถนนลาดยางผิวจราจรแอสฟัลต์คอนกรีต หมู่ที่ ๔ ตำบลพุนกยูง เชื่อมต่อ หมู่ที่ ๕ ตำบลสุขสำราญ อำเภอตากฟ้า จังหวัดนครสวรรค์</p> <p>จุดพิกัด N ๑๕° ๒๓' ๔๙.๑๔" E ๑๐๐° ๒๘' ๕๐.๔๙"</p> <p>(เสนอโดย กกก.ประสานแผนระดับจังหวัดฯ)</p>	เพื่อให้ประชาชนสัญจรไปมาและขนส่งสินค้าทางการเกษตร ด้วยความสะดวก รวดเร็ว และปลอดภัย	ก่อสร้างถนนลาดยางผิวจราจรแอสฟัลต์คอนกรีต ขนาดผิวจราจรกว้าง ๖ เมตร ยาว ๓๐๐ เมตร รายละเอียดตามแบบที่ อบจ.กำหนด	-	๒,๗๐๐,๐๐๐ (ขอเงินอุดหนุน)	-	ประชาชนสัญจรไปมาและขนส่งสินค้าทางการเกษตรด้วยความสะดวก รวดเร็วและปลอดภัย จำนวน ๒๕๐ คริวเรือน	กองช่าง
	<p>๗๙. ก่อสร้างถนนลาดยาง หมู่ที่ ๗ ตำบลพุนกยูง เชื่อมต่อ หมู่ที่ ๓ ตำบลอุดมธัญญา อำเภอตากฟ้า จังหวัดนครสวรรค์</p>	เพื่อให้ประชาชนสัญจรไปมาและขนส่งสินค้าทางการเกษตร ด้วยความสะดวก รวดเร็ว และปลอดภัย	ก่อสร้างถนนลาดยาง ขนาดผิวจราจรกว้าง ๖ เมตร ยาว ๖๕๐ เมตร รายละเอียดตามแบบที่ อบจ.กำหนด	-	๒,๗๐๐,๐๐๐ (ขอเงินอุดหนุน)	-	ประชาชนสัญจรไปมาและขนส่งสินค้าทางการเกษตรด้วยความสะดวก รวดเร็วและปลอดภัย จำนวน ๒๕๐ คริวเรือน	กองช่าง

แผนพัฒนาสามปี (พ.ศ.๒๕๕๗-๒๕๕๙) ส่วนที่ ๕ บัญชีโครงการพัฒนา
ยุทธศาสตร์ที่ ๕ ยุทธศาสตร์โครงสร้างพื้นฐานและป้องกันฯ
หมายเหตุ งบประมาณและที่มาที่ไม่ได้ระบุไว้เป็นงบประมาณของ อบจ.นครสวรรค์

๕. ยุทธศาสตร์ด้านโครงสร้างพื้นฐานและป้องกันบรรเทาสาธารณภัย

๕.๑ แนวทางการพัฒนาระบบการคมนาคมขนส่งให้มีความสะดวกและปลอดภัย

ที่	โครงการ	วัตถุประสงค์	เป้าหมาย (ผลผลิตของโครงการ)	งบประมาณและที่มา			ผลลัพธ์ที่คาดว่าจะได้รับ	หน่วยงาน ที่รับผิดชอบ
				๒๕๕๗ (บาท)	๒๕๕๘ (บาท)	๒๕๕๙ (บาท)		
	จุดพิกัด N ๑๕° ๒๓' ๕๘.๕๐" E ๑๐๐° ๒๘' ๓๖.๔๓" <i>(เสนอโดย คกก.ประสานแผนระดับจังหวัดฯ)</i> <i>ทบทวนจากแผนพัฒนาสามปี (พ.ศ.๒๕๕๖-๒๕๕๘)</i>							
	๘๐. ก่อสร้างถนน ค.ส.ล. หมู่ที่ ๒ ตำบลลำพยนต์ เชื่อมต่อ หมู่ที่ ๘ ตำบลสุขสำราญ อำเภอตากฟ้า จังหวัดนครสวรรค์ จุดพิกัด N ๑๓° ๑๖' ๑๐.๗๕" E ๙๙° ๒๑' ๒๒.๓๓" <i>(เสนอโดย คกก.ประสานแผนระดับจังหวัดฯ)</i> <i>ทบทวนจากแผนพัฒนาสามปี (พ.ศ.๒๕๕๖-๒๕๕๘)</i>	เพื่อให้ประชาชนสัญจรไปมาและขนส่งสินค้าทางการเกษตร ด้วยความสะดวก รวดเร็ว และปลอดภัย	ก่อสร้างถนน ค.ส.ล. ขนาดผิวจราจร กว้าง ๖ เมตร ยาว ๖๕๐ เมตร รายละเอียดตามแบบที่ อบจ.กำหนด	-	๑,๙๙๐,๐๐๐ <i>(ขอเงินอุดหนุน)</i>	-	ประชาชนสัญจรไปมาและขนส่งสินค้าทางการเกษตรด้วยความสะดวก รวดเร็วและปลอดภัย จำนวน ๘๐๐ ครั้ง/เดือน	กองช่าง
	๘๑. ก่อสร้างถนน ค.ส.ล. เขตเทศบาลตำบลตากฟ้า เชื่อมต่อ หมู่ที่ ๒, ๓ ตำบลสุขสำราญ อำเภอตากฟ้า จังหวัดนครสวรรค์ จุดพิกัด N ๑๕° ๒๐' ๕๔.๘๔" E ๑๐๐° ๓๐' ๒๖.๕๘" <i>(เสนอโดย คกก.ประสานแผนระดับจังหวัดฯ)</i> <i>ทบทวนจากแผนพัฒนาสามปี (พ.ศ. ๒๕๕๖-๒๕๕๘)</i>	เพื่อให้ประชาชนสัญจรไปมาและขนส่งสินค้าทางการเกษตร ด้วยความสะดวก รวดเร็ว และปลอดภัย	ก่อสร้างถนน ค.ส.ล. ขนาดผิวจราจร กว้าง ๖ เมตร ยาว ๖๕๐ เมตร รายละเอียดตามแบบที่ อบจ.กำหนด	-	๑,๙๘๐,๐๐๐ <i>(ขอเงินอุดหนุน)</i>	-	ประชาชนสัญจรไปมาและขนส่งสินค้าทางการเกษตรด้วยความสะดวก รวดเร็วและปลอดภัย จำนวน ๑๕๐ ครั้ง/เดือน	กองช่าง
	๘๒. ซ่อมสร้างถนนลาดยางผิวจราจรเคพซีล หมู่ที่ ๖ ตำบลตากฟ้า เชื่อมต่อ หมู่ที่ ๘	เพื่อให้ประชาชนสัญจรไปมาและขนส่งสินค้าทางการเกษตร ด้วยความสะดวก	ซ่อมสร้างถนนลาดยางผิวจราจรเคพซีล ขนาดผิวจราจรกว้าง ๖ เมตร	-	๑,๐๐๐,๐๐๐ <i>(ขอเงินอุดหนุน)</i>	๑,๐๐๐,๐๐๐ <i>(ขอเงินอุดหนุน)</i>	ประชาชนสัญจรไปมาและขนส่งสินค้าทางการเกษตรด้วยความสะดวก	กองช่าง

๕. ยุทธศาสตร์ด้านโครงสร้างพื้นฐานและป้องกันบรรเทาสาธารณภัย

๕.๑ แนวทางการพัฒนาระบบการคมนาคมขนส่งให้มีความสะดวกและปลอดภัย

ที่	โครงการ	วัตถุประสงค์	เป้าหมาย (ผลผลิตของโครงการ)	งบประมาณและที่มา			ผลลัพธ์ที่คาดว่าจะได้รับ	หน่วยงาน ที่รับผิดชอบ
				๒๕๕๗ (บาท)	๒๕๕๘ (บาท)	๒๕๕๙ (บาท)		
	ตำบลสุขสำราญ อำเภอตากฟ้า จังหวัดนครสวรรค์ จุดพิกัด N ๑๕° ๑๘' ๒๗.๗๕" E ๑๐๐° ๓๐' ๔๓.๘๗" <i>(เสนอโดย คกก.ประสานแผนระดับจังหวัดฯ)</i>	รวดเร็ว และปลอดภัย	ยาว ๑,๓๐๐ เมตร รายละเอียดตามแบบที่ อบจ.กำหนด				รวดเร็วและปลอดภัย จำนวน ๒๐๐ คริวเรือน	
	๘๓. ก่อสร้างถนนผิวจราจรหินคลุก หมู่ที่ ๖ - ๘ ตำบลตากฟ้า เชื่อมต่อ หมู่ที่ ๑๐ ตำบลสุขสำราญ อำเภอตากฟ้า จังหวัดนครสวรรค์ จุดพิกัด N ๑๕° ๑๗' ๒๗.๗๐" E ๑๐๐° ๓๐' ๔๓.๘๗" <i>(เสนอโดย คกก.ประสานแผนระดับจังหวัดฯ)</i>	เพื่อให้ประชาชนสัญจรไปมาและขนส่ง สินค้าทางการเกษตร ด้วยความสะดวก รวดเร็ว และปลอดภัย	ก่อสร้างถนนผิวจราจรหินคลุก ขนาดผิวจราจร กว้าง ๖ เมตร ยาว ๒,๕๐๐ เมตร รายละเอียดตามแบบที่ อบจ.กำหนด	-	๒,๐๐๐,๐๐๐ <i>(ขอเงินอุดหนุน)</i>	๑,๐๐๐,๐๐๐ <i>(ขอเงินอุดหนุน)</i>	ประชาชนสัญจรไปมาและขนส่งสินค้า ทางการเกษตรด้วยความสะดวก รวดเร็วและปลอดภัย จำนวน ๒๐๐ คริวเรือน	กองช่าง
	๘๔. ซ่อมสร้างถนนลาดยางผิวจราจรเคพซีล หมู่ที่ ๒ - ๔ ตำบลตากฟ้า เชื่อมต่อ หมู่ที่ ๕ ตำบลเขาชายธง อำเภอตากฟ้า จังหวัดนครสวรรค์ จุดพิกัด N ๑๕° ๑๙' ๐๘.๓๓" E ๑๐๐° ๒๘' ๔๗.๒๔" <i>(เสนอโดย คกก.ประสานแผนระดับจังหวัดฯ)</i>	เพื่อให้ประชาชนสัญจรไปมาและขนส่ง สินค้าทางการเกษตร ด้วยความสะดวก รวดเร็ว และปลอดภัย	ซ่อมสร้างถนนลาดยางผิวจราจรเคพซีล ขนาดผิวจราจรกว้าง ๖ เมตร ยาว ๑,๓๐๐ เมตร รายละเอียดตามแบบที่ อบจ.กำหนด	-	๑,๐๐๐,๐๐๐ <i>(ขอเงินอุดหนุน)</i>	๑,๐๐๐,๐๐๐ <i>(ขอเงินอุดหนุน)</i>	ประชาชนสัญจรไปมาและขนส่งสินค้า ทางการเกษตรด้วยความสะดวก รวดเร็วและปลอดภัย จำนวน ๒๐๐ คริวเรือน	กองช่าง

๕. ยุทธศาสตร์ด้านโครงสร้างพื้นฐานและป้องกันบรรเทาสาธารณภัย

๕.๑ แนวทางการพัฒนาระบบการคมนาคมขนส่งให้มีความสะดวกและปลอดภัย

ที่	โครงการ	วัตถุประสงค์	เป้าหมาย (ผลผลิตของโครงการ)	งบประมาณและที่มา			ผลลัพธ์ที่คาดว่าจะได้รับ	หน่วยงาน ที่รับผิดชอบ
				๒๕๕๗ (บาท)	๒๕๕๘ (บาท)	๒๕๕๙ (บาท)		
	๘. อำเภอเก้าเลี้ยว							
	๘๕. ก่อสร้างถนนลาดยางผิวจราจรแอสฟัลต์คอนกรีต หมู่ที่ ๘ ตำบลหัวดง อำเภอเก้าเลี้ยว เชื่อมต่อ ตำบลหนองกรด อำเภอบรรพตพิสัย จังหวัดนครสวรรค์ จุดพิกัด N ๑๕° ๕๕' ๕๔.๕๕" E ๑๐๐° ๒' ๕๕.๖๘" <i>(เสนอโดย กกก.ประสานแผนระดับจังหวัดฯ) ทบทวนแผนจากแผนพัฒนาสามปี (พ.ศ.๒๕๕๖-๒๕๕๘)</i>	เพื่อให้ประชาชนสัญจรไปมาและขนส่งสินค้าทางการเกษตร ด้วยความสะดวก รวดเร็ว และปลอดภัย	ก่อสร้างถนนลาดยางผิวจราจรแอสฟัลต์คอนกรีต ขนาดผิวจราจรกว้าง ๖ เมตร ยาว ๒,๒๐๐ เมตร รายละเอียดตามแบบที่ อบจ.กำหนด	-	๘,๐๐๐,๐๐๐ <i>(ขอเงินอุดหนุน)</i>	-	ประชาชนสัญจรไปมาและขนส่งสินค้าทางการเกษตรด้วยความสะดวกรวดเร็วและปลอดภัย จำนวน ๒๐๐ คริวเรือน	กองช่าง
	๘๖. ก่อสร้างถนน ค.ส.ล. หมู่ที่ ๓ ตำบลมหาโพธิ์ อำเภอเก้าเลี้ยว เชื่อมต่อ ตำบลบ้านมะเกลือ อำเภอเมืองนครสวรรค์ จังหวัดนครสวรรค์ จุดพิกัด N ๑๕° ๔๙' ๔๑.๖๕" E ๑๐๐° ๖' ๔.๙๔" <i>(เสนอโดย กกก.ประสานแผนระดับจังหวัดฯ) ทบทวนแผนจากแผนพัฒนาสามปี (พ.ศ.๒๕๕๖-๒๕๕๘)</i>	เพื่อให้ประชาชนสัญจรไปมาและขนส่งสินค้าทางการเกษตร ด้วยความสะดวก รวดเร็ว และปลอดภัย	ก่อสร้างถนน ค.ส.ล. ขนาดผิวจราจรกว้าง ๖ เมตร ยาว ๓๕๐ เมตร รายละเอียดตามแบบที่ อบจ.กำหนด	-	๑,๐๐๐,๐๐๐ <i>(ขอเงินอุดหนุน)</i>	-	ประชาชนสัญจรไปมาและขนส่งสินค้าทางการเกษตรด้วยความสะดวกรวดเร็วและปลอดภัย จำนวน ๒๐๐ คริวเรือน	กองช่าง
	๘๗. ก่อสร้างถนนลาดยางผิวจราจรแอสฟัลต์คอนกรีต หมู่ที่ ๘ ตำบลหนองเต่า อำเภอเก้าเลี้ยว เชื่อมต่อ ตำบลบ้านมะเกลือ อำเภอเมืองนครสวรรค์ จังหวัดนครสวรรค์ จุดพิกัด N ๑๕° ๔๙' ๓๘.๕๒" E ๑๐๐° ๐๙' ๓๒.๑๓"	เพื่อให้ประชาชนสัญจรไปมาและขนส่งสินค้าทางการเกษตร ด้วยความสะดวก รวดเร็ว และปลอดภัย	ก่อสร้างถนนลาดยางผิวจราจรแอสฟัลต์คอนกรีต ขนาดผิวจราจร กว้าง ๖ เมตร ยาว ๑,๕๐๐ เมตร รายละเอียดตามแบบที่ อบจ.กำหนด	-	๓,๐๐๐,๐๐๐ <i>(ขอเงินอุดหนุน)</i>	๒,๔๘๐,๐๐๐ <i>(ขอเงินอุดหนุน)</i>	ประชาชนสัญจรไปมาและขนส่งสินค้าทางการเกษตรด้วยความสะดวกรวดเร็วและปลอดภัย จำนวน ๕๐๐ คริวเรือน	กองช่าง

แผนพัฒนาสามปี (พ.ศ.๒๕๕๗-๒๕๕๙) ส่วนที่ ๕ บัญชีโครงการพัฒนา
ยุทธศาสตร์ที่ ๕ ยุทธศาสตร์โครงสร้างพื้นฐานและป้องกัน
หมายเหตุ งบประมาณและที่มาที่ไม่ได้ระบุไว้เป็นงบประมาณของ อบจ.นครสวรรค์

๕. ยุทธศาสตร์ด้านโครงสร้างพื้นฐานและป้องกันบรรเทาสาธารณภัย

๕.๑ แนวทางการพัฒนาระบบการคมนาคมขนส่งให้มีความสะดวกและปลอดภัย

ที่	โครงการ	วัตถุประสงค์	เป้าหมาย (ผลผลิตของโครงการ)	งบประมาณและที่มา			ผลลัพธ์ที่คาดว่าจะได้รับ	หน่วยงาน ที่รับผิดชอบ
				๒๕๕๗ (บาท)	๒๕๕๘ (บาท)	๒๕๕๙ (บาท)		
	(เสนอโดย กกก.ประสานแผนระดับจังหวัดฯ)							
	๘๘. ก่อสร้างถนนผิวจราจรหินคลุก หมู่ที่ ๔ ตำบลหนองเต่า อำเภอแก้งา จังหวัดนครสวรรค์ เชื่อมต่อ หมู่ที่ ๕ ตำบลท่าเสา อำเภอโพทะเล จังหวัดพิจิตร จุดพิกัด N ๑๕°๕๗' ๒๗.๔๐" E ๑๐๐° ๐๙' ๕๕.๔๙"	เพื่อให้ประชาชนสัญจรไปมาและขนส่งสินค้าทางการเกษตร ด้วยความสะดวก รวดเร็ว และปลอดภัย	ก่อสร้างถนนผิวจราจรหินคลุก ขนาดผิวจราจรกว้าง ๖ เมตร ยาว ๔,๕๐๐ เมตร รายละเอียดตามแบบที่ อบจ.กำหนด	-	๓,๐๐๐,๐๐๐ (ขอเงินอุดหนุน)	๒,๓๓๐,๐๐๐ (ขอเงินอุดหนุน)	ประชาชนสัญจรไปมาและขนส่งสินค้าทางการเกษตรด้วยความสะดวก รวดเร็วและปลอดภัย จำนวน ๕๐๐ คริวเรือน	กองช่าง
	(เสนอโดย กกก.ประสานแผนระดับจังหวัดฯ)							
	๙. อำเภอโกรกพระ							
	๘๙. ก่อสร้างถนนลาดยางผิวจราจรแอสฟัลต์คอนกรีต หมู่ที่ ๗ ตำบลเนินแก้ว เชื่อมต่อ หมู่ที่ ๑ ตำบลหาดสูง อำเภอโกรกพระ จังหวัดนครสวรรค์ จุดพิกัด N ๑๗๑๗๗๒๑.๖๓ ม. E ๖๑๐๘๕๔.๕๗ ม.	เพื่อให้ประชาชนสัญจรไปมาและขนส่งสินค้าทางการเกษตร ด้วยความสะดวก รวดเร็ว และปลอดภัย	ก่อสร้างถนนลาดยางผิวจราจรแอสฟัลต์คอนกรีต ขนาดผิวจราจรกว้าง ๖ เมตร ยาว ๘๕๐ เมตร รายละเอียดตามแบบที่ อบจ.กำหนด	-	๒,๐๐๐,๐๐๐ (ขอเงินอุดหนุน)	๑,๐๐๐,๐๐๐ (ขอเงินอุดหนุน)	ประชาชนสัญจรไปมาและขนส่งสินค้าทางการเกษตรด้วยความสะดวก รวดเร็วและปลอดภัย จำนวน ๔๔๐ คริวเรือน	กองช่าง
	(เสนอโดย กกก.ประสานแผนระดับจังหวัดฯ/ ทบทวนจากแผนพัฒนาสามปี (พ.ศ.๒๕๕๖-๒๕๕๘)							
	๙๐. ก่อสร้างท่อเหลี่ยม ค.ส.ล. ถนนสายบ้านท่าทอง - บ้านท่าซุด ตำบลนครสวรรค์ตก - ตำบลบางปรุง	เพื่อให้ประชาชนสัญจรไปมาและขนส่งสินค้าทางการเกษตร ด้วยความสะดวก รวดเร็ว และปลอดภัย	ก่อสร้างท่อเหลี่ยม ค.ส.ล. - ขนาด ๑.๒๐ x ๑.๒๐ เมตร ยาว ๑๕ เมตร จำนวน ๑ ช่อง ๑ แห่ง	-	๖๐๐,๐๐๐ (ขอเงินอุดหนุน)	-	ประชาชนสัญจรไปมาและขนส่งสินค้าทางการเกษตรด้วยความสะดวก รวดเร็วและปลอดภัย	กองช่าง

แผนพัฒนาสามปี (พ.ศ.๒๕๕๗-๒๕๕๙) ส่วนที่ ๕ บัญชีโครงการพัฒนา
ยุทธศาสตร์ที่ ๕ ยุทธศาสตร์โครงสร้างพื้นฐานและป้องกัน
หมายเหตุ งบประมาณและที่มาที่ไม่ได้ระบุไว้เป็นงบประมาณของ อบจ.นครสวรรค์

๕. ยุทธศาสตร์ด้านโครงสร้างพื้นฐานและป้องกันบรรเทาสาธารณภัย

๕.๑ แนวทางการพัฒนาระบบการคมนาคมขนส่งให้มีความสะดวกและปลอดภัย

ที่	โครงการ	วัตถุประสงค์	เป้าหมาย (ผลผลิตของโครงการ)	งบประมาณและที่มา			ผลลัพธ์ที่คาดว่าจะได้รับ	หน่วยงาน ที่รับผิดชอบ
				๒๕๕๗ (บาท)	๒๕๕๘ (บาท)	๒๕๕๙ (บาท)		
	อำเภอเมืองนครสวรรค์ อำเภอโกรกพระ จังหวัดนครสวรรค์ (ถนนตามภารกิจถ่ายโอน รหัส อบจ.นว. ๐๘๑๐๗๐) จุดพิกัด N ๑๕° ๓๙' ๓๕.๑๑" E ๑๐๐° ๒' ๓๓.๙๓" (เสนอโดย คกก.ประสานแผนระดับจังหวัดฯ)		- ขนาด ๑.๒๐ x ๑.๒๐ เมตร ยาว ๑๕ เมตร จำนวน ๒ ช่อง ๑ แห่ง รายละเอียดตามแบบที่ อบจ.กำหนด				จำนวน ๕๕๐ คริวเรือน	
	๙๑. ก่อสร้างถนนผิวจราจรหินคลุก หมู่ที่ ๘ ตำบลเนินศาลา เชื่อมต่อ หมู่ที่ ๒ ตำบลศาลาแดง อำเภอโกรกพระ จังหวัดนครสวรรค์ จุดพิกัด N ๒๑๔๗๒ E ๐๔๐๗๓ (เสนอโดย คกก.ประสานแผนระดับจังหวัดฯ)	เพื่อให้ประชาชนสัญจรไปมาและขนส่ง สินค้าทางการเกษตร ด้วยความสะดวก รวดเร็ว และปลอดภัย	ก่อสร้างถนนผิวจราจรหินคลุก ขนาดผิวจราจร กว้าง ๗ เมตร ยาว ๘๐๐ เมตร รายละเอียดตามแบบที่ อบจ.กำหนด	-	๑,๐๐๐,๐๐๐ (ขอเงินอุดหนุน)	-	ประชาชนสัญจรไปมาและขนส่งสินค้า ทางการเกษตรด้วยความสะดวก รวดเร็วและปลอดภัย จำนวน ๒๐๐ คริวเรือน	กองช่าง
	๙๒. ก่อสร้างถนน ค.ส.ล. หมู่ที่ ๑ ตำบลนากลาง เชื่อมต่อ หมู่ที่ ๓ ตำบลบางประมุง อำเภอโกรกพระ จังหวัดนครสวรรค์ จุดพิกัด N ๑๗๓๐๒๓๖.๒๖ E๖๐๖๓๔๙.๓๕ (เสนอโดย คกก.ประสานแผนระดับจังหวัดฯ) ทบทุนจากแผนพัฒนาสามปี (พ.ศ. ๒๕๕๖-๒๕๕๘)	เพื่อให้ประชาชนสัญจรไปมาและขนส่ง สินค้าทางการเกษตร ด้วยความสะดวก รวดเร็ว และปลอดภัย	ก่อสร้างถนน ค.ส.ล. ขนาดผิวจราจร กว้าง ๖ เมตร ยาว ๗๐๐ เมตร รายละเอียดตามแบบที่ อบจ.กำหนด	-	-	๒,๐๐๐,๐๐๐ (ขอเงินอุดหนุน)	ประชาชนสัญจรไปมาและขนส่งสินค้า ทางการเกษตรด้วยความสะดวก รวดเร็วและปลอดภัย จำนวน ๒๐๐ คริวเรือน	กองช่าง
	๙๓. ก่อสร้างถนน ค.ส.ล. หมู่ที่ ๙	เพื่อให้ประชาชนสัญจรไปมาและขนส่ง	ก่อสร้างถนน ค.ส.ล. ขนาดผิวจราจร	-	-	๑,๙๘๐,๐๐๐	ประชาชนสัญจรไปมาและขนส่งสินค้า	กองช่าง

๕. ยุทธศาสตร์ด้านโครงสร้างพื้นฐานและป้องกันบรรเทาสาธารณภัย

๕.๑ แนวทางการพัฒนาระบบการคมนาคมขนส่งให้มีความสะดวกและปลอดภัย

ที่	โครงการ	วัตถุประสงค์	เป้าหมาย (ผลผลิตของโครงการ)	งบประมาณและที่มา			ผลลัพธ์ที่คาดว่าจะได้รับ	หน่วยงาน ที่รับผิดชอบ
				๒๕๕๗ (บาท)	๒๕๕๘ (บาท)	๒๕๕๙ (บาท)		
	<p>ตำบลยางตาล อำเภอโกรกพระ เชื่อมต่อ ตำบลเขาทอง อำเภอพยุหะคีรี จังหวัดนครสวรรค์</p> <p>จุดพิกัด N ๑๕° ๓๔' ๓๒.๕๐" E ๑๐๐° ๓' ๑๔.๓๑" <i>(เสนอโดย คกก.ประสานแผนระดับจังหวัดฯ)</i></p> <p>๑๐. อำเภอพยุหะคีรี</p>	<p>สินค้าทางการเกษตร ด้วยความสะดวก รวดเร็ว และปลอดภัย</p>	<p>กว้าง ๖ เมตร ยาว ๖๘๐ เมตร รายละเอียดตามแบบที่ อบจ.กำหนด</p>			<p>(ขอเงินอุดหนุน)</p>	<p>ทางการเกษตรด้วยความสะดวก รวดเร็วและปลอดภัย จำนวน ๓๐๐ คริวเรือน</p>	
	<p>๙๔. ก่อสร้างถนนลาดยางแอสฟัลต์คอนกรีต หมู่ที่ ๘ ตำบลเขาทอง เชื่อมต่อ หมู่ที่ ๘ ตำบลเขาทะเล อำเภอพยุหะคีรี จังหวัดนครสวรรค์</p> <p>จุดพิกัด N ๑๕.๕๔๑๖ E ๑๐๐.๒๒๘๐ <i>(เสนอโดย คกก.ประสานแผนระดับจังหวัดฯ)</i> <i>ทบทวนจากแผนพัฒนาสามปี (พ.ศ.๒๕๕๖-๒๕๕๘)</i></p>	<p>เพื่อให้ประชาชนสัญจรไปมาและขนส่ง สินค้าทางการเกษตร ด้วยความสะดวก รวดเร็ว และปลอดภัย</p>	<p>ก่อสร้างถนนลาดยางผิวจราจรแอสฟัลต์ คอนกรีต ขนาดผิวจราจรกว้าง ๖ เมตร ยาว ๕๐๐ เมตร รายละเอียดตามแบบ ที่ อบจ.กำหนด</p>	-	๒,๐๐๐,๐๐๐ (ขอเงินอุดหนุน)	-	<p>ประชาชนสัญจรไปมาและขนส่งสินค้า ทางการเกษตรด้วยความสะดวก รวดเร็วและปลอดภัย จำนวน ๑,๑๐๐ คริวเรือน</p>	<p>กองช่าง</p>
	<p>๙๕. ซ่อมสร้างถนนลาดยางผิวจราจรเคพซีล หมู่ที่ ๘ - หมู่ที่ ๒ สายบ้านสระทะเล- บ้านเนินมะกอก ตำบลสระทะเล - ตำบลเนินมะกอก อำเภอพยุหะคีรี จังหวัดนครสวรรค์</p> <p><i>(ถนนตามภารกิจถ่ายโอน รหัส อบจ.นว. ๐๓๒๐๓๐)</i> จุดพิกัด N ๑๕° ๒๙' ๒๕.๐๐" E ๑๐๐° ๐๙' ๔๙.๐๐" <i>(เสนอโดย คกก.ประสานแผนระดับจังหวัดฯ)</i></p>	<p>เพื่อให้ประชาชนสัญจรไปมาและขนส่ง สินค้าทางการเกษตร ด้วยความสะดวก รวดเร็ว และปลอดภัย</p>	<p>ซ่อมสร้างถนนลาดยางผิวจราจรเคพซีล ขนาดผิวจราจรกว้าง ๖ เมตร ยาว ๑,๕๐๐ เมตร รายละเอียดตามแบบ ที่ อบจ.กำหนด</p>	-	๒,๐๐๐,๐๐๐ (ขอเงินอุดหนุน)	๒,๐๐๐,๐๐๐ (ขอเงินอุดหนุน)	<p>ประชาชนสัญจรไปมาและขนส่งสินค้า ทางการเกษตรด้วยความสะดวก รวดเร็วและปลอดภัย จำนวน ๓๐๐ คริวเรือน</p>	<p>กองช่าง</p>

แผนพัฒนาสามปี (พ.ศ.๒๕๕๗-๒๕๕๙) ส่วนที่ ๕ บัญชีโครงการพัฒนา
ยุทธศาสตร์ที่ ๕ ยุทธศาสตร์โครงสร้างพื้นฐานและป้องกัน
หมายเหตุ งบประมาณและที่มาที่ไม่ได้ระบุไว้เป็นงบประมาณของ อบจ.นครสวรรค์

๕. ยุทธศาสตร์ด้านโครงสร้างพื้นฐานและป้องกันบรรเทาสาธารณภัย

๕.๑ แนวทางการพัฒนาระบบการคมนาคมขนส่งให้มีความสะดวกและปลอดภัย

ที่	โครงการ	วัตถุประสงค์	เป้าหมาย (ผลผลิตของโครงการ)	งบประมาณและที่มา			ผลลัพธ์ที่คาดว่าจะได้รับ	หน่วยงาน ที่รับผิดชอบ
				๒๕๕๗ (บาท)	๒๕๕๘ (บาท)	๒๕๕๙ (บาท)		
	<i>ทบทวนจากแผนพัฒนาสามปี (พ.ศ.๒๕๕๖-๒๕๕๘)</i>							
๔๖.	เสริมผิวจราจรแอสฟัลต์คอนกรีต สายบ้านสระทะเล - บ้านใหม่โมรี หมู่ที่ ๓ ตำบลสระทะเล อำเภอพยุหะคีรี จังหวัดนครสวรรค์ (ถนนตามภารกิจถ่ายโอน รหัส อบจ.นว.๐๓๑๐๒๘) จุดพิกัด N ๑๕° ๒๘' ๔๘.๐๐" E ๑๐๐° ๐๘' ๑๘.๐๐" <i>(เสนอโดย คกก.ประสานแผนระดับจังหวัดฯ)</i> <i>ทบทวนจากแผนพัฒนาสามปี (พ.ศ.๒๕๕๖-๒๕๕๘)</i>	เพื่อให้ประชาชนสัญจรไปมาและขนส่ง สินค้าทางการเกษตร ด้วยความสะดวก รวดเร็ว และปลอดภัย	เสริมผิวจราจรแอสฟัลต์คอนกรีต ขนาดผิวจราจรกว้าง ๖ เมตร ยาว ๒,๘๘๕ เมตร รายละเอียดตามแบบ ที่ อบจ.กำหนด	-	๔,๐๐๐,๐๐๐ <i>(ขอเงินอุดหนุน)</i>	๓,๐๐๐,๐๐๐ <i>(ขอเงินอุดหนุน)</i>	ประชาชนสัญจรไปมาและขนส่งสินค้า ทางการเกษตรด้วยความสะดวก รวดเร็วและปลอดภัย จำนวน ๕๐๐ คัน/เดือน	กองช่าง
๔๗.	ก่อสร้างถนน ค.ส.ล. หมู่ที่ ๔ ตำบลทำนน้ำอ้อย เชื่อมต่อ หมู่ที่ ๗ ตำบลพยุหะ อำเภอพยุหะคีรี จังหวัดนครสวรรค์ จุดพิกัด N ๑๕.๔๓๐๗๙๙ E ๐๑๐๐.๑๖๓๘๙๑ <i>(เสนอโดย คกก.ประสานแผนระดับจังหวัดฯ)</i>	เพื่อให้ประชาชนสัญจรไปมาและขนส่ง สินค้าทางการเกษตร ด้วยความสะดวก รวดเร็ว และปลอดภัย	ก่อสร้างถนน ค.ส.ล. ขนาดผิวจราจร กว้าง ๖ เมตร ยาว ๗๐๐ เมตร รายละเอียดตามแบบที่ อบจ.กำหนด	-	๒,๐๐๐,๐๐๐ <i>(ขอเงินอุดหนุน)</i>	-	ประชาชนสัญจรไปมาและขนส่งสินค้า ทางการเกษตรด้วยความสะดวก รวดเร็วและปลอดภัย จำนวน ๒๐๐ คัน/เดือน	กองช่าง
๔๘.	ซ่อมสร้างถนน ค.ส.ล. สายบ้านเนินมะกอก- บ้านหนองใหญ่ ตำบลเนินมะกอก-ตำบลพยุหะ อำเภอพยุหะคีรี จังหวัดนครสวรรค์ (ถนนตามภารกิจถ่ายโอน รหัส อบจ.นว.๐๓๑๐๓๑) จุดพิกัด N ๑๕° ๒๘' ๔๐.๔๒" E ๑๐๐° ๐๘' ๕๕.๖๕" <i>(เสนอโดย คกก.ประสานแผนระดับจังหวัดฯ)</i>	เพื่อให้ประชาชนสัญจรไปมาและขนส่ง สินค้าทางการเกษตร ด้วยความสะดวก รวดเร็ว และปลอดภัย	ซ่อมสร้างถนน ค.ส.ล. ขนาดผิวจราจร กว้าง ๖ เมตร ยาว ๔๕๕ เมตร รายละเอียดตามแบบที่ อบจ.กำหนด	-	๑,๕๐๐,๐๐๐ <i>(ขอเงินอุดหนุน)</i>	-	ประชาชนสัญจรไปมาและขนส่งสินค้า ทางการเกษตรด้วยความสะดวก รวดเร็วและปลอดภัย จำนวน ๑๕๐ คัน/เดือน	กองช่าง

แผนพัฒนาสามปี (พ.ศ.๒๕๕๗-๒๕๕๙) ส่วนที่ ๕ บัญชีโครงการพัฒนา
ยุทธศาสตร์ที่ ๕ ยุทธศาสตร์โครงสร้างพื้นฐานและป้องกัน
หมายเหตุ งบประมาณและที่มาที่ไม่ได้ระบุไว้เป็นงบประมาณของ อบจ.นครสวรรค์

๕. ยุทธศาสตร์ด้านโครงสร้างพื้นฐานและป้องกันบรรเทาสาธารณภัย

๕.๑ แนวทางการพัฒนาระบบการคมนาคมขนส่งให้มีความสะดวกและปลอดภัย

ที่	โครงการ	วัตถุประสงค์	เป้าหมาย (ผลผลิตของโครงการ)	งบประมาณและที่มา			ผลลัพธ์ที่คาดว่าจะได้รับ	หน่วยงาน ที่รับผิดชอบ
				๒๕๕๗ (บาท)	๒๕๕๘ (บาท)	๒๕๕๙ (บาท)		
	<i>ทบทวนจากแผนพัฒนาสามปี (พ.ศ.๒๕๕๖-๒๕๕๙)</i>							
	<p>๙๙. ซ่อมสร้างถนน ค.ส.ล. สายบ้านดอนกระชาย หมู่ที่ ๘ - บ้านหนองคล้อ ตำบลยางขาว - ตำบลน้ำทรง อำเภอพยุหะคีรี จังหวัดนครสวรรค์ (ถนนตามภารกิจถ่ายโอน รหัส อบจ.นว. ๐๓๒๐๓๓) จุดพิกัด N ๑๗๑๓๒๗๘.๗๖ E ๑๖๑๒๓๓๘.๔๐ (เสนอโดย คกก.ประสานแผนระดับจังหวัดฯ) <i>ทบทวนจากแผนพัฒนาสามปี (พ.ศ.๒๕๕๖-๒๕๕๙)</i></p> <p>๑๑. อำเภอท่าตะโก</p>	เพื่อให้ประชาชนสัญจรไปมาและขนส่งสินค้าทางการเกษตร ด้วยความสะดวก รวดเร็ว และปลอดภัย	ซ่อมสร้างถนน ค.ส.ล. ขนาดผิวจราจรกว้าง ๖ เมตร ยาว ๗๐๐ เมตร ไหล่ทางข้างละ ๐.๕๐ เมตร รายละเอียดตามแบบที่ อบจ.กำหนด	-	๒,๐๐๐,๐๐๐ (ขอเงินอุดหนุน)	-	ประชาชนสัญจรไปมาและขนส่งสินค้าทางการเกษตรด้วยความสะดวก รวดเร็วและปลอดภัย จำนวน ๑๒๐ คริวเรือน	กองช่าง
	<p>๑๐๐. ก่อสร้างสะพาน ค.ส.ล. หมู่ที่ ๕ ตำบลท่าตะโก เชื่อมต่อ หมู่ที่ ๘ ตำบลวังมหากร อำเภอท่าตะโก จังหวัดนครสวรรค์ จุดพิกัด N ๑๕° ๓๘' ๔๙.๒๐" E ๑๐๐° ๒๖' ๓๕.๗๑" (เสนอโดย อบต.ท่าตะโก)</p>	เพื่อให้ประชาชนสัญจรไปมาและขนส่งสินค้าทางการเกษตร ด้วยความสะดวก รวดเร็ว และปลอดภัย	ก่อสร้างสะพาน ค.ส.ล. ขนาดกว้าง ๗ เมตร ยาว ๒๐ เมตร รายละเอียดตามแบบที่ อบจ.กำหนด	-	๑,๙๐๐,๐๐๐ (ขอเงินอุดหนุน)	-	ประชาชนสัญจรไปมาและขนส่งสินค้าทางการเกษตรด้วยความสะดวก รวดเร็วและปลอดภัย จำนวน ๕๐๐ คริวเรือน	กองช่าง
	<p>๑๐๑. ก่อสร้างถนนลาดยางผิวจราจรแอสฟัลต์คอนกรีต หมู่ที่ ๗ เทศบาลตำบลท่าตะโก เชื่อมต่อ หมู่ ๕ ตำบลท่าตะโก อำเภอท่าตะโก จังหวัดนครสวรรค์</p>	เพื่อให้ประชาชนสัญจรไปมาและขนส่งสินค้าทางการเกษตร ด้วยความสะดวก รวดเร็ว และปลอดภัย	ก่อสร้างถนนลาดยางผิวจราจรแอสฟัลต์คอนกรีต ขนาดผิวจราจรกว้าง ๖ เมตร ยาว ๕๐๐ เมตร พร้อมปรับปรุงบ่อพัก ๔๙ บ่อ	-	๒,๐๐๐,๐๐๐ (ขอเงินอุดหนุน)	๒,๐๐๐,๐๐๐ (ขอเงินอุดหนุน)	ประชาชนสัญจรไปมาและขนส่งสินค้าทางการเกษตรด้วยความสะดวก รวดเร็วและปลอดภัย จำนวน ๑,๕๐๐ คริวเรือน	กองช่าง

แผนพัฒนาสามปี (พ.ศ.๒๕๕๗-๒๕๕๙) ส่วนที่ ๕ บัญชีโครงการพัฒนา
ยุทธศาสตร์ที่ ๕ ยุทธศาสตร์โครงสร้างพื้นฐานและป้องกัน
หมายเหตุ งบประมาณและที่มาที่ไม่ได้ระบุไว้เป็นงบประมาณของ อบจ.นครสวรรค์

๕. ยุทธศาสตร์ด้านโครงสร้างพื้นฐานและป้องกันบรรเทาสาธารณภัย

๕.๑ แนวทางการพัฒนาระบบการคมนาคมขนส่งให้มีความสะดวกและปลอดภัย

ที่	โครงการ	วัตถุประสงค์	เป้าหมาย (ผลผลิตของโครงการ)	งบประมาณและที่มา			ผลลัพธ์ที่คาดว่าจะได้รับ	หน่วยงาน ที่รับผิดชอบ
				๒๕๕๗ (บาท)	๒๕๕๘ (บาท)	๒๕๕๙ (บาท)		
	จุดพิกัด N ๑๕-๓๘.๕๔๗ E ๑๐๐-๒๘.๓๘๒ <i>(เสนอโดย คกก.ประสานแผนระดับจังหวัดฯ) ทบทวนจากแผนพัฒนาสามปี (พ.ศ.๒๕๕๖-๒๕๕๙)</i>		รายละเอียดตามแบบที่ อบจ.กำหนด					
	๑๐๒. ซ่อมสร้างถนนลาดยางผิวจราจรแอสฟัลต์คอนกรีต สายบ้านหนองหลวง - บ้านเขาติน ตำบลหนองหลวง อำเภอท่าตะโก เชื่อมต่อดำบลโพธิ์ประสาท อำเภอยะนิง จังหวัดนครสวรรค์ <i>(ถนนตามภารกิจถ่ายโอน รหัส อบจ.นอ๗๑๑๐)</i> จุดพิกัด N ๑๕° ๓๑' ๕๐.๔๗" E ๑๐๐° ๒๙' ๙.๑๔" <i>(เสนอโดย คกก.ประสานแผนระดับจังหวัดฯ)</i>	เพื่อให้ประชาชนสัญจรไปมาและขนส่งสินค้าทางการเกษตร ด้วยความสะดวก รวดเร็ว และปลอดภัย	ซ่อมสร้างถนนลาดยางผิวจราจรแอสฟัลต์คอนกรีต ขนาดผิวจราจรกว้าง ๖ เมตร ยาว ๘๐๐ เมตร รายละเอียดตามแบบที่ อบจ.กำหนด		๑,๐๐๐,๐๐๐ <i>(ขอเงินอุดหนุน)</i>	๑,๐๐๐,๐๐๐ <i>(ขอเงินอุดหนุน)</i>	ประชาชนสัญจรไปมาและขนส่งสินค้าทางการเกษตรด้วยความสะดวก รวดเร็วและปลอดภัย จำนวน ๕๐๐ คัน/เดือน	กองช่าง
	๑๐๓. ซ่อมสร้างถนนลาดยางผิวจราจรแอสฟัลต์คอนกรีต บ้านวังใหญ่-บ้านสายลำโพง ตำบลวังใหญ่ -ตำบลสายลำโพง อำเภอท่าตะโก จังหวัดนครสวรรค์ <i>(ถนนตามภารกิจถ่ายโอน รหัส อบจ.นอ๗๑๐๘๒)</i> จุดพิกัด N ๑๕° ๔๖' ๕.๓๖" E ๑๐๐° ๒๓' ๕๒.๙๕" <i>(เสนอโดย คกก.ประสานแผนระดับจังหวัดฯ)</i>	เพื่อให้ประชาชนสัญจรไปมาและขนส่งสินค้าทางการเกษตร ด้วยความสะดวก รวดเร็ว และปลอดภัย	ซ่อมสร้างถนนลาดยางผิวจราจรแอสฟัลต์คอนกรีต ขนาดผิวจราจรกว้าง ๖ เมตร ยาว ๑๐,๒๕๐ เมตร รายละเอียดตามแบบที่ อบจ.กำหนด	-	๑๒,๖๐๐,๐๐๐ <i>(ขอเงินอุดหนุน)</i>	๑๒,๐๐๐,๐๐๐ <i>(ขอเงินอุดหนุน)</i>	ประชาชนสัญจรไปมาและขนส่งสินค้าทางการเกษตรด้วยความสะดวก รวดเร็วและปลอดภัย จำนวน ๙๘๒ คัน/เดือน	กองช่าง
	๑๐๔. ก่อสร้างถนน ค.ส.ล. หมู่ที่ ๒ ตำบลท่าบง เชื่อมต่อ หมู่ที่ ๓ ตำบลหนองหลวง อำเภอท่าตะโก	เพื่อให้ประชาชนสัญจรไปมาและขนส่งสินค้าทางการเกษตร ด้วยความสะดวก รวดเร็ว และปลอดภัย	ก่อสร้างถนน ค.ส.ล. ขนาดผิวจราจรกว้าง ๖ เมตร ยาว ๓,๓๐๐ เมตร รายละเอียดตามแบบที่ อบจ.กำหนด	-	๕,๐๐๐,๐๐๐ <i>(ขอเงินอุดหนุน)</i>	๕,๐๐๐,๐๐๐ <i>(ขอเงินอุดหนุน)</i>	ประชาชนสัญจรไปมาและขนส่งสินค้าทางการเกษตรด้วยความสะดวก รวดเร็วและปลอดภัย	กองช่าง

แผนพัฒนาสามปี (พ.ศ.๒๕๕๗-๒๕๕๙) ส่วนที่ ๕ บัญชีโครงการพัฒนา
ยุทธศาสตร์ที่ ๕ ยุทธศาสตร์โครงสร้างพื้นฐานและป้องกัน
หมายเหตุ งบประมาณและที่มาที่ไม่ได้ระบุไว้เป็นงบประมาณของ อบจ.นครสวรรค์

๕. ยุทธศาสตร์ด้านโครงสร้างพื้นฐานและป้องกันบรรเทาสาธารณภัย

๕.๑ แนวทางการพัฒนาระบบการคมนาคมขนส่งให้มีความสะดวกและปลอดภัย

ที่	โครงการ	วัตถุประสงค์	เป้าหมาย (ผลผลิตของโครงการ)	งบประมาณและที่มา			ผลลัพธ์ที่คาดว่าจะได้รับ	หน่วยงาน ที่รับผิดชอบ
				๒๕๕๗ (บาท)	๒๕๕๘ (บาท)	๒๕๕๙ (บาท)		
	จังหวัดนครสวรรค์ จุดพิกัด N ๑๕° ๖๐' ๒๕.๕๒" E ๑๐๐° ๕๒' ๑๘.๓๗" <i>(เสนอโดย คกก.ประสานแผนระดับจังหวัดฯ)</i>						จำนวน ๓๐๐ คริวเรือน	
	๑๐๕. ซ่อมสร้างถนนลาดยางผิวจราจรแอสฟัลต์คอนกรีต บ้านวังมหากกร -บ้านพนมเศษ ตำบลพนมเศษ เชื่อมต่อ ตำบลวังมหากกร อำเภอท่าตะโก จังหวัดนครสวรรค์ จุดพิกัด N ๑๕° ๔๒' ๔๗.๐๒" E ๑๐๐° ๒๐' ๔๓.๔๑" <i>(เสนอโดย คกก.ประสานแผนระดับจังหวัดฯ)</i>	เพื่อให้ประชาชนสัญจรไปมาและขนส่งสินค้าทางการเกษตร ด้วยความสะดวก รวดเร็ว และปลอดภัย	ซ่อมสร้างถนนลาดยางผิวจราจรแอสฟัลต์คอนกรีต ขนาดผิวจราจรกว้าง ๖ เมตร ยาว ๑,๖๐๐ เมตร รายละเอียดตามแบบที่ อบจ.กำหนด	-	๒,๐๐๐,๐๐๐ <i>(ขอเงินอุดหนุน)</i>	๒,๐๐๐,๐๐๐ <i>(ขอเงินอุดหนุน)</i>	ประชาชนสัญจรไปมาและขนส่งสินค้าทางการเกษตรด้วยความสะดวกรวดเร็วและปลอดภัย จำนวน ๓,๘๗๒ คริวเรือน	กองช่าง
	๑๐๖. ก่อสร้างถนนลาดยาง หมู่ที่ ๒ ตำบลสายลำโพง เชื่อมต่อ ตำบลวังใหญ่ อำเภอท่าตะโก จังหวัดนครสวรรค์ จุดพิกัด N ๑๕° ๔๕' ๕๗.๐๑" E ๑๐๐°๒๖' ๕๖.๐๑" <i>(เสนอโดย อบต.สายลำโพง)</i>	เพื่อให้ประชาชนสัญจรไปมาและขนส่งสินค้าทางการเกษตร ด้วยความสะดวก รวดเร็ว และปลอดภัย	ก่อสร้างถนนลาดยางขนาดผิวจราจรกว้าง ๖ เมตร ยาว ๖๘๐ เมตร รายละเอียดตามแบบที่ อบจ.กำหนด	-	๑,๒๐๐,๐๐๐ <i>(ขอเงินอุดหนุน)</i>	๑,๒๐๐,๐๐๐ <i>(ขอเงินอุดหนุน)</i>	ประชาชนสัญจรไปมาและขนส่งสินค้าทางการเกษตรด้วยความสะดวกรวดเร็วและปลอดภัย จำนวน ๑๕๐ คริวเรือน	กองช่าง
	๑๐๗. ก่อสร้างถนนลาดยางผิวจราจรแอสฟัลต์คอนกรีต หมู่ที่ ๔,๑๐,๑๔,๔ ตำบลสายลำโพง อำเภอท่าตะโก เชื่อมต่อ ตำบลธารทหาร อำเภอหนองบัว จังหวัดนครสวรรค์ จุดพิกัด N ๑๕° ๔๕' ๑๒.๗๑" E ๑๐๐°๒๖' ๑๖.๘๑"	เพื่อให้ประชาชนสัญจรไปมาและขนส่งสินค้าทางการเกษตร ด้วยความสะดวก รวดเร็ว และปลอดภัย	ก่อสร้างถนนลาดยางผิวจราจรแอสฟัลต์คอนกรีต ขนาดผิวจราจรกว้าง ๖ เมตร ยาว ๕๗๐ เมตร รายละเอียดตามแบบที่ อบจ.กำหนด	-	-	๒,๐๐๐,๐๐๐ <i>(ขอเงินอุดหนุน)</i>	ประชาชนสัญจรไปมาและขนส่งสินค้าทางการเกษตรด้วยความสะดวกรวดเร็วและปลอดภัย จำนวน ๑๕๐ คริวเรือน	กองช่าง

๕. ยุทธศาสตร์ด้านโครงสร้างพื้นฐานและป้องกันบรรเทาสาธารณภัย

๕.๑ แนวทางการพัฒนาระบบการคมนาคมขนส่งให้มีความสะดวกและปลอดภัย

ที่	โครงการ	วัตถุประสงค์	เป้าหมาย (ผลผลิตของโครงการ)	งบประมาณและที่มา			ผลลัพธ์ที่คาดว่าจะได้รับ	หน่วยงาน ที่รับผิดชอบ
				๒๕๕๗ (บาท)	๒๕๕๘ (บาท)	๒๕๕๙ (บาท)		
	(เสนอโดย อบต.สายลำโพง)							
	<p>๑๐๘. ก่อสร้างถนนผิวจราจรลูกรัง หมู่ที่ ๑๓ ตำบลสายลำโพง อำเภอท่าตะโก เชื่อมต่อบ้านท่าบ่อ อำเภอนองบัว จังหวัดนครสวรรค์</p> <p>จุดพิกัด N ๑๕° ๔๗' ๒๐.๕๗" E ๑๐๐°๒๙' ๐๘.๗๙"</p> <p>(เสนอโดย อบต.สายลำโพง)</p> <p>๑๒. อำเภอหนองบัว</p>	เพื่อให้ประชาชนสัญจรไปมาและขนส่งสินค้าทางการเกษตร ด้วยความสะดวก รวดเร็ว และปลอดภัย	ก่อสร้างถนนผิวจราจรลูกรัง ขนาดผิวจราจรกว้าง ๖ เมตร ยาว ๒,๖๐๐ เมตร รายละเอียดตามแบบที่ อบจ.กำหนด	-	๑,๒๐๐,๐๐๐ (ขอเงินอุดหนุน)	๑,๒๐๐,๐๐๐ (ขอเงินอุดหนุน)	ประชาชนสัญจรไปมาและขนส่งสินค้าทางการเกษตรด้วยความสะดวก รวดเร็วและปลอดภัย จำนวน ๑๕๐ คัน/เดือน	กองช่าง
	<p>๑๐๙. ซ่อมสร้างถนนลาดยางผิวจราจรแอสฟัลต์คอนกรีต สายบ้านห้วยถั่วใต้-บ้านไม้ขาด ตำบลห้วยถั่วใต้ - ตำบลห้วยใหญ่ อำเภอนองบัว จังหวัดนครสวรรค์</p> <p>(ถนนตามภารกิจถ่ายโอน รหัส อบจ.นว ๑๑๑๖๐)</p> <p>จุดพิกัด N ๑๕°๕๑' ๑๖.๗๒" E ๑๐๐° ๒๖' ๕๗.๔๔"</p> <p>(เสนอโดย กกก.ประสานแผนระดับจังหวัดฯ)</p>	เพื่อให้ประชาชนสัญจรไปมาและขนส่งสินค้าทางการเกษตร ด้วยความสะดวก รวดเร็ว และปลอดภัย	ซ่อมสร้างถนนลาดยางผิวจราจรแอสฟัลต์คอนกรีต ขนาดผิวจราจรกว้าง ๖ เมตร ยาว ๑,๘๓๐ เมตร รายละเอียดตามแบบที่ อบจ.กำหนด	-	๔,๔๐๐,๐๐๐ (ขอเงินอุดหนุน)	-	ประชาชนสัญจรไปมาและขนส่งสินค้าทางการเกษตรด้วยความสะดวก รวดเร็วและปลอดภัย จำนวน ๖๕๐ คัน/เดือน	กองช่าง

๕. ยุทธศาสตร์ด้านโครงสร้างพื้นฐานและป้องกันบรรเทาสาธารณภัย

๕.๑ แนวทางการพัฒนาระบบการคมนาคมขนส่งให้มีความสะดวกและปลอดภัย

ที่	โครงการ	วัตถุประสงค์	เป้าหมาย (ผลผลิตของโครงการ)	งบประมาณและที่มา			ผลลัพธ์ที่คาดว่าจะได้รับ	หน่วยงาน ที่รับผิดชอบ
				๒๕๕๗ (บาท)	๒๕๕๘ (บาท)	๒๕๕๙ (บาท)		
๑๑๐.	ก่อสร้างถนนลาดยางผิวจราจรแอสฟัลต์คอนกรีต หมู่ที่ ๑,๓ ตำบลห้วยถั่วใต้ เชื่อมต่อ หมู่ที่ ๖ ตำบลธารทหาร อำเภอหนองบัว จังหวัดนครสวรรค์ จุดพิกัด N ๑๕°๕๐' ๑๖.๐๒" E ๑๐๐° ๒๘' ๑๖.๔๓" <i>(เสนอโดย คกก.ประสานแผนระดับจังหวัดฯ)</i>	เพื่อให้ประชาชนสัญจรไปมาและขนส่งสินค้าทางการเกษตร ด้วยความสะดวก รวดเร็ว และปลอดภัย	ก่อสร้างถนนลาดยางผิวจราจรแอสฟัลต์คอนกรีต ขนาดผิวจราจรกว้าง ๖ เมตร ยาว ๑,๓๐๐ เมตร รายละเอียดตามแบบที่ อบจ.กำหนด	-	-	๔,๘๗๑,๐๐๐ <i>(ขอเงินอุดหนุน)</i>	ประชาชนสัญจรไปมาและขนส่งสินค้าทางการเกษตรด้วยความสะดวก รวดเร็วและปลอดภัย จำนวน ๘๒๐ คัน/เดือน	กองช่าง
๑๑๑.	ก่อสร้างถนนลาดยางผิวจราจรหินคลุก หมู่ที่ ๕,๖ ตำบลหนองกลับ อำเภอหนองบัว จังหวัดนครสวรรค์ เชื่อมต่อ ตำบลห้วยพุก อำเภอดงเจริญ จังหวัดพิจิตร จุดพิกัด N ๑๖ ๐ ๕๐.๑๘ E ๑๐๐ ๓๘ ๕๗.๐๑ <i>(เสนอโดย คกก.ประสานแผนระดับจังหวัดฯ)</i>	เพื่อให้ประชาชนสัญจรไปมาและขนส่งสินค้าทางการเกษตร ด้วยความสะดวก รวดเร็ว และปลอดภัย	ก่อสร้างถนนลาดยางผิวจราจรหินคลุก ขนาดผิวจราจรกว้าง ๖ เมตร ยาว ๒,๕๐๐ เมตร รายละเอียดตามแบบที่ อบจ.กำหนด	-	๒,๐๐๐,๐๐๐ <i>(ขอเงินอุดหนุน)</i>	๑,๐๐๐,๐๐๐ <i>(ขอเงินอุดหนุน)</i>	ประชาชนสัญจรไปมาและขนส่งสินค้าทางการเกษตรด้วยความสะดวก รวดเร็วและปลอดภัย จำนวน ๒๐๐ คัน/เดือน	กองช่าง
๑๑๒.	ก่อสร้างถนนลาดยางผิวจราจรหินคลุก หมู่ที่ ๙,๑๑,๑๓ ตำบลหนองกลับ เชื่อมต่อ ตำบลห้วยร่วม อำเภอหนองบัว จังหวัดนครสวรรค์ จุดพิกัด N ๑๕ ๕๓ ๔๙.๕๙ E ๑๐๐ ๓๖ ๔.๐๘ <i>(เสนอโดย คกก.ประสานแผนระดับจังหวัดฯ)</i>	เพื่อให้ประชาชนสัญจรไปมาและขนส่งสินค้าทางการเกษตร ด้วยความสะดวก รวดเร็ว และปลอดภัย	ก่อสร้างถนนผิวจราจรหินคลุก ขนาดผิวจราจรกว้าง ๖ เมตร ยาว ๒,๕๐๐ เมตร รายละเอียดตามแบบที่ อบจ.กำหนด	-	๒,๐๐๐,๐๐๐ <i>(ขอเงินอุดหนุน)</i>	๑,๐๐๐,๐๐๐ <i>(ขอเงินอุดหนุน)</i>	ประชาชนสัญจรไปมาและขนส่งสินค้าทางการเกษตรด้วยความสะดวก รวดเร็วและปลอดภัย จำนวน ๓๐๐ คัน/เดือน	กองช่าง

๕. ยุทธศาสตร์ด้านโครงสร้างพื้นฐานและป้องกันบรรเทาสาธารณภัย

๕.๑ แนวทางการพัฒนาระบบการคมนาคมขนส่งให้มีความสะดวกและปลอดภัย

ที่	โครงการ	วัตถุประสงค์	เป้าหมาย (ผลผลิตของโครงการ)	งบประมาณและที่มา			ผลลัพธ์ที่คาดว่าจะได้รับ	หน่วยงาน ที่รับผิดชอบ
				๒๕๕๗ (บาท)	๒๕๕๘ (บาท)	๒๕๕๙ (บาท)		
	๑๓๓. ก่อสร้างถนน ค.ส.ล. หมู่ที่ ๓ ตำบลวังบ่อ เชื่อมต่อ หมู่ที่ ๒ ตำบลธารทหาร อำเภอหนองบัว จังหวัดนครสวรรค์ จุดพิกัด N ๑๕° ๔๗' ๒.๐๑" E ๑๐๐° ๓๖' ๓๓.๓๓" <i>(เสนอโดย กกก.ประสานแผนระดับจังหวัดฯ)</i>	เพื่อให้ประชาชนสัญจรไปมาและขนส่งสินค้าทางการเกษตร ด้วยความสะดวก รวดเร็ว และปลอดภัย	ก่อสร้างถนน ค.ส.ล. ขนาดผิวจราจร กว้าง ๖ เมตร ยาว ๗๐๐ เมตร รายละเอียดตามแบบที่ อบจ.กำหนด	-	๒,๐๐๐,๐๐๐ <i>(ขอเงินอุดหนุน)</i>	-	ประชาชนสัญจรไปมาและขนส่งสินค้าทางการเกษตรด้วยความสะดวก รวดเร็วและปลอดภัย จำนวน ๖๐๐ คริวเรือน	กองช่าง
	๑๓๔. ซ่อมสร้างผิวจราจรลาดยางผิวจราจรแอสฟัลต์คอนกรีต หมู่ที่ ๘ ตำบลธารทหาร เชื่อมต่อ ตำบลวังบ่อ อำเภอหนองบัว จังหวัดนครสวรรค์ จุดพิกัด N ๑๕° ๔๖' ๓.๐๓" E ๑๐๐° ๓๕' ๕๘.๐๘" <i>(เสนอโดย กกก.ประสานแผนระดับจังหวัดฯ)</i>	เพื่อให้ประชาชนสัญจรไปมาและขนส่งสินค้าทางการเกษตร ด้วยความสะดวก รวดเร็ว และปลอดภัย	ซ่อมสร้างถนนลาดยางผิวจราจรแอสฟัลต์คอนกรีต ขนาดผิวจราจรกว้าง ๖ เมตร ยาว ๑,๒๕๐ เมตร รายละเอียดตามแบบที่ อบจ.กำหนด	-	๓,๐๐๐,๐๐๐ <i>(ขอเงินอุดหนุน)</i>	-	ประชาชนสัญจรไปมาและขนส่งสินค้าทางการเกษตรด้วยความสะดวก รวดเร็วและปลอดภัย จำนวน ๗๐๐ คริวเรือน	กองช่าง
	๑๓๕. ก่อสร้างถนนลาดยางผิวจราจรเคพซีล หมู่ที่ ๕,๑๑ ตำบลห้วยร่วม เชื่อมต่อ หมู่ที่ ๖ ตำบลหนองบัว อำเภอหนองบัว จังหวัดนครสวรรค์ จุดพิกัด N ๑๕° ๕๕' ๐๘.๖๘" E ๑๐๐° ๓๑' ๓๓.๖๐"	เพื่อให้ประชาชนสัญจรไปมาและขนส่งสินค้าทางการเกษตร ด้วยความสะดวก รวดเร็ว และปลอดภัย	ก่อสร้างถนนลาดยางผิวจราจรเคพซีล ขนาดผิวจราจรกว้าง ๖ เมตร ยาว ๑,๒๕๐ เมตร รายละเอียดตามแบบที่ อบจ.กำหนด	-	๓,๐๐๐,๐๐๐ <i>(ขอเงินอุดหนุน)</i>	-	ประชาชนสัญจรไปมาและขนส่งสินค้าทางการเกษตรด้วยความสะดวก รวดเร็วและปลอดภัย จำนวน ๒๕๐ คริวเรือน	กองช่าง

๕. ยุทธศาสตร์ด้านโครงสร้างพื้นฐานและป้องกันบรรเทาสาธารณภัย

๕.๑ แนวทางการพัฒนาระบบการคมนาคมขนส่งให้มีความสะดวกและปลอดภัย

ที่	โครงการ	วัตถุประสงค์	เป้าหมาย (ผลผลิตของโครงการ)	งบประมาณและที่มา			ผลลัพธ์ที่คาดว่าจะได้รับ	หน่วยงาน ที่รับผิดชอบ
				๒๕๕๗ (บาท)	๒๕๕๘ (บาท)	๒๕๕๙ (บาท)		
	(เสนอโดย กกก.ประสานแผนระดับจังหวัดฯ) ๑๑๖. ก่อสร้างถนน ค.ส.ล. หมู่ที่ ๙ ตำบลห้วยถั่วเหนือ เชื่อมต่อ ตำบลธารทหาร อำเภอหนองบัว จังหวัดนครสวรรค์ จุดพิกัด N ๑๕°๕๐' ๓๔.๒๐" E ๑๐๐° ๓๐' ๖.๑๙" (เสนอโดย กกก.ประสานแผนระดับจังหวัดฯ) ทบทุนจากแผนพัฒนาสามปี (พ.ศ.๒๕๕๖-๒๕๕๘)	เพื่อให้ประชาชนสัญจรไปมาและขนส่งสินค้าทางการเกษตร ด้วยความสะดวก รวดเร็ว และปลอดภัย	ก่อสร้างถนน ค.ส.ล. ขนาดผิวจราจรกว้าง ๖ เมตร ยาว ๑,๘๐๐ เมตร รายละเอียดตามแบบที่ อบจ.กำหนด	-	๕,๕๐๐,๐๐๐ (ขอเงินอุดหนุน)	-	ประชาชนสัญจรไปมาและขนส่งสินค้าทางการเกษตรด้วยความสะดวก รวดเร็วและปลอดภัย จำนวน ๕๐๐ คริวเรือน	กองช่าง
	๑๑๗. ก่อสร้างถนนลาดยางผิวจราจรแอสฟัลต์คอนกรีต หมู่ที่ ๘ ตำบลห้วยถั่วเหนือ เชื่อมต่อ ตำบลห้วยถั่วใต้ อำเภอหนองบัว จังหวัดนครสวรรค์ จุดพิกัด N ๑๕°๕๑' ๒๔.๗๐" E ๑๐๐° ๒๙' ๑๙.๑๒" (เสนอโดย กกก.ประสานแผนระดับจังหวัดฯ) ทบทุนจากแผนพัฒนาสามปี (พ.ศ.๒๕๕๖-๒๕๕๘)	เพื่อให้ประชาชนสัญจรไปมาและขนส่งสินค้าทางการเกษตร ด้วยความสะดวก รวดเร็ว และปลอดภัย	ก่อสร้างถนนลาดยางผิวจราจรแอสฟัลต์คอนกรีต ขนาดผิวจราจรกว้าง ๖ เมตร ยาว ๘๕๐ เมตร รายละเอียดตามแบบที่ อบจ.กำหนด	-	๒,๐๐๐,๐๐๐ (ขอเงินอุดหนุน)	๑,๐๐๐,๐๐๐ (ขอเงินอุดหนุน)	ประชาชนสัญจรไปมาและขนส่งสินค้าทางการเกษตรด้วยความสะดวก รวดเร็วและปลอดภัย จำนวน ๖๐๐ คริวเรือน	กองช่าง
	๑๑๘. ก่อสร้างสะพาน ค.ส.ล. หมู่ที่ ๙ ตำบลห้วยถั่วเหนือ อำเภอหนองบัว	เพื่อให้ประชาชนสัญจรไปมาและขนส่งสินค้าทางการเกษตร ด้วยความสะดวก	ก่อสร้างสะพาน ค.ส.ล. ขนาดกว้าง ๗ เมตร ยาว ๓๐ เมตร	-	๓,๐๐๐,๐๐๐ (ขอเงินอุดหนุน)	-	ประชาชนสัญจรไปมาและขนส่งสินค้าทางการเกษตรด้วยความสะดวก	กองช่าง

แผนพัฒนาสามปี (พ.ศ.๒๕๕๗-๒๕๕๙) ส่วนที่ ๕ บัญชีโครงการพัฒนา
ยุทธศาสตร์ที่ ๕ ยุทธศาสตร์โครงสร้างพื้นฐานและป้องกัน
หมายเหตุ งบประมาณและที่มาที่ไม่ได้ระบุไว้เป็นงบประมาณของ อบจ.นครสวรรค์

๕. ยุทธศาสตร์ด้านโครงสร้างพื้นฐานและป้องกันบรรเทาสาธารณภัย

๕.๑ แนวทางการพัฒนาระบบการคมนาคมขนส่งให้มีความสะดวกและปลอดภัย

ที่	โครงการ	วัตถุประสงค์	เป้าหมาย (ผลผลิตของโครงการ)	งบประมาณและที่มา			ผลลัพธ์ที่คาดว่าจะได้รับ	หน่วยงาน ที่รับผิดชอบ
				๒๕๕๗ (บาท)	๒๕๕๘ (บาท)	๒๕๕๙ (บาท)		
	<p>จังหวัดนครสวรรค์</p> <p>จุดพิกัด N ๑๕°๔๙' ๓๓.๕๕" E ๑๐๐° ๒๙' ๕๙.๓๔"</p> <p><i>(เสนอโดย คกก.ประสานแผนระดับจังหวัดฯ)</i></p> <p>๑๑๙. ก่อสร้างถนน ค.ส.ล. หมู่ที่ ๕ ตำบลทุ่งทอง เชื่อมต่อ หมู่ที่ ๑๐,๑๕ ตำบลหนองกลับ อำเภอหนองบัว จังหวัดนครสวรรค์</p> <p>จุดพิกัด N ๑๕°๕๘' ๑๗.๒๒" E ๑๐๐° ๔๒' ๓๓.๗๕"</p> <p><i>(เสนอโดย คกก.ประสานแผนระดับจังหวัดฯ)</i></p>	รวดเร็ว และปลอดภัย	รายละเอียดตามแบบที่ อบจ.กำหนด	-	๒,๐๐๐,๐๐๐ <i>(ขอเงินอุดหนุน)</i>	-	รวดเร็วและปลอดภัย จำนวน ๒๙๐ คริวเรือน	กองช่าง
	<p>๑๓. อำเภอแม่วงก์</p> <p>๑๒๐. ก่อสร้างถนน ค.ส.ล. หมู่ที่ ๑๑ ตำบลวังข่าน เชื่อมต่อ หมู่ที่ ๒ ตำบลแม่วงก์ อำเภอแม่วงก์ จังหวัดนครสวรรค์</p> <p>จุดพิกัด N ๑๕° ๘๑' ๔๗.๑๗" E ๙๙° ๕๗' ๕๓.๗๙"</p> <p><i>(เสนอโดย คกก.ประสานแผนระดับจังหวัดฯ)</i></p> <p><i>ทบทวนจากแผนพัฒนาสามปี (พ.ศ.๒๕๕๖-๒๕๕๘)</i></p>	เพื่อให้ประชาชนสัญจรไปมาและขนส่งสินค้าทางการเกษตร ด้วยความสะดวก รวดเร็ว และปลอดภัย	รายละเอียดตามแบบที่ อบจ.กำหนด	-	-	๒,๐๐๐,๐๐๐ <i>(ขอเงินอุดหนุน)</i>	ประชาชนสัญจรไปมาและขนส่งสินค้าทางการเกษตรด้วยความสะดวก รวดเร็วและปลอดภัย จำนวน ๒๐๐ คริวเรือน	กองช่าง

๕. ยุทธศาสตร์ด้านโครงสร้างพื้นฐานและป้องกันบรรเทาสาธารณภัย

๕.๑ แนวทางการพัฒนาระบบการคมนาคมขนส่งให้มีความสะดวกและปลอดภัย

ที่	โครงการ	วัตถุประสงค์	เป้าหมาย (ผลผลิตของโครงการ)	งบประมาณและที่มา			ผลลัพธ์ที่คาดว่าจะได้รับ	หน่วยงาน ที่รับผิดชอบ
				๒๕๕๗ (บาท)	๒๕๕๘ (บาท)	๒๕๕๙ (บาท)		
๑๒๑.	ก่อสร้างถนน ค.ส.ล. หมู่ที่ ๑๐ ตำบลวังข่าน เชื่อมต่อ หมู่ที่ ๕ ตำบลเขาชนกัน อำเภอแม่वंงก์ จังหวัดนครสวรรค์	เพื่อให้ประชาชนสัญจรไปมาและขนส่งสินค้าทางการเกษตร ด้วยความสะดวก รวดเร็ว และปลอดภัย	ก่อสร้างถนน ค.ส.ล. ขนาดผิวจราจร กว้าง ๖ เมตร ยาว ๗๐๐ เมตร รายละเอียดตามแบบที่ อบจ.กำหนด	-	-	๒,๐๐๐,๐๐๐ (ขอเงินอุดหนุน)	ประชาชนสัญจรไปมาและขนส่งสินค้าทางการเกษตรด้วยความสะดวก รวดเร็วและปลอดภัย จำนวน ๒๐๐ ครั้วเรือน	กองช่าง
๑๒๒.	ก่อสร้างถนน ค.ส.ล. หมู่ที่ ๒ ตำบลแม่वंงก์ เชื่อมต่อ หมู่ที่ ๑๑ ตำบลวังข่าน อำเภอแม่वंงก์ จังหวัดนครสวรรค์	เพื่อให้ประชาชนสัญจรไปมาและขนส่งสินค้าทางการเกษตร ด้วยความสะดวก รวดเร็ว และปลอดภัย	ก่อสร้างถนน ค.ส.ล. ขนาดผิวจราจร กว้าง ๖ เมตร ยาว ๕๘๐ เมตร รายละเอียดตามแบบที่ อบจ.กำหนด	-	๑,๐๐๐,๐๐๐ (ขอเงินอุดหนุน)	๕๐๐,๐๐๐ (ขอเงินอุดหนุน)	ประชาชนสัญจรไปมาและขนส่งสินค้าทางการเกษตรด้วยความสะดวก รวดเร็วและปลอดภัย จำนวน ๓๐๐ ครั้วเรือน	กองช่าง
๑๒๓.	ก่อสร้างถนน ค.ส.ล. หมู่ที่ ๖ ตำบลแม่वंงก์ อำเภอแม่वंงก์ เชื่อมต่อ หมู่ที่ ๑๐ ตำบลศาลเจ้าไก่ต่อ อำเภอลาดยาว และตำบลปางสวรรค์ อำเภอชุมตาบง จังหวัดนครสวรรค์	เพื่อให้ประชาชนสัญจรไปมาและขนส่งสินค้าทางการเกษตร ด้วยความสะดวก รวดเร็ว และปลอดภัย	ก่อสร้างถนน ค.ส.ล. ขนาดผิวจราจร กว้าง ๖ เมตร ยาว ๑,๐๐๐ เมตร รายละเอียดตามแบบที่ อบจ.กำหนด	-	๒,๐๐๐,๐๐๐ (ขอเงินอุดหนุน)	๑,๐๐๐,๐๐๐ (ขอเงินอุดหนุน)	ประชาชนสัญจรไปมาและขนส่งสินค้าทางการเกษตรด้วยความสะดวก รวดเร็วและปลอดภัย จำนวน ๑,๐๐๐ ครั้วเรือน	กองช่าง

แผนพัฒนาสามปี (พ.ศ.๒๕๕๗-๒๕๕๙) ส่วนที่ ๕ บัญชีโครงการพัฒนา
ยุทธศาสตร์ที่ ๕ ยุทธศาสตร์โครงสร้างพื้นฐานและป้องกันฯ
หมายเหตุ งบประมาณและที่มาที่ไม่ได้ระบุไว้เป็นงบประมาณของ อบจ.นครสวรรค์

๕. ยุทธศาสตร์ด้านโครงสร้างพื้นฐานและป้องกันบรรเทาสาธารณภัย

๕.๑ แนวทางการพัฒนาระบบการคมนาคมขนส่งให้มีความสะดวกและปลอดภัย

ที่	โครงการ	วัตถุประสงค์	เป้าหมาย (ผลผลิตของโครงการ)	งบประมาณและที่มา			ผลลัพธ์ที่คาดว่าจะได้รับ	หน่วยงาน ที่รับผิดชอบ
				๒๕๕๗ (บาท)	๒๕๕๘ (บาท)	๒๕๕๙ (บาท)		
	<i>(เสนอโดย คกก.ประสานแผนระดับจังหวัดฯ)</i>							
	๑๒๔. ก่อสร้างถนนลาดยางผิวจราจรเคพซีล หมู่ที่ ๒๓ และ หมู่ที่ ๖ ตำบลแม่เลย์ อำเภอแม่वंก์ เชื่อมต่อ ตำบลแม่เป็น อำเภอแม่เป็น จังหวัดนครสวรรค์ จุดพิกัด N ๑๕.๘๐๘๔๔๐ E ๙๙.๔๑๗๙๕๒ <i>(เสนอโดย คกก.ประสานแผนระดับจังหวัดฯ)</i>	เพื่อให้ประชาชนสัญจรไปมาและขนส่งสินค้าทางการเกษตร ด้วยความสะดวก รวดเร็ว และปลอดภัย	ก่อสร้างถนนลาดยางผิวจราจรเคพซีล ขนาดผิวจราจรกว้าง ๖ เมตร ยาว ๒,๐๐๐ เมตร รายละเอียดตามแบบที่ อบจ.กำหนด	-	๒,๐๐๐,๐๐๐ (ขอเงินอุดหนุน)	๓,๐๐๐,๐๐๐ (ขอเงินอุดหนุน)	ประชาชนสัญจรไปมาและขนส่งสินค้าทางการเกษตรด้วยความสะดวก รวดเร็วและปลอดภัย จำนวน ๑๕๐ ครั้ง/เดือน	กองช่าง
	๑๒๕. ก่อสร้างถนน ค.ส.ล. หมู่ที่ ๕ ตำบลเขาชนกัน เชื่อมต่อ หมู่ที่ ๕ ตำบลวังชัน อำเภอแม่वंก์ จังหวัดนครสวรรค์ จุดพิกัด N ๑๕° ๕๐' ๑๘.๗๘ E ๙๙° ๓๒' ๓๐.๙๕" <i>(เสนอโดย คกก.ประสานแผนระดับจังหวัดฯ)</i>	เพื่อให้ประชาชนสัญจรไปมาและขนส่งสินค้าทางการเกษตร ด้วยความสะดวก รวดเร็ว และปลอดภัย	ก่อสร้างถนน ค.ส.ล. ขนาดผิวจราจรกว้าง ๖ เมตร ยาว ๑,๐๐๐ เมตร รายละเอียดตามแบบที่ อบจ.กำหนด	-	๒,๐๐๐,๐๐๐ (ขอเงินอุดหนุน)	๑,๐๐๐,๐๐๐ (ขอเงินอุดหนุน)	ประชาชนสัญจรไปมาและขนส่งสินค้าทางการเกษตรด้วยความสะดวก รวดเร็วและปลอดภัย จำนวน ๒๐๐ ครั้ง/เดือน	กองช่าง
	๑๔. อำเภอชุมตาบง							
	๑๒๖. ก่อสร้างถนนผิวจราจรลูกรัง หมู่ที่ ๘ ตำบลชุมตาบง อำเภอชุมตาบง จังหวัดนครสวรรค์ เชื่อมต่อ หมู่ที่ ๑๐	เพื่อให้ประชาชนสัญจรไปมาและขนส่งสินค้าทางการเกษตร ด้วยความสะดวก รวดเร็ว และปลอดภัย	ก่อสร้างถนนผิวจราจรลูกรัง ขนาดผิวจราจรกว้าง ๖ เมตร ยาว ๑,๖๐๐ เมตร รายละเอียดตามแบบที่ อบจ.กำหนด	-	๒,๐๐๐,๐๐๐ (ขอเงินอุดหนุน)	-	ประชาชนสัญจรไปมาและขนส่งสินค้าทางการเกษตรด้วยความสะดวก รวดเร็วและปลอดภัย	กองช่าง

๕. ยุทธศาสตร์ด้านโครงสร้างพื้นฐานและป้องกันบรรเทาสาธารณภัย

๕.๑ แนวทางการพัฒนาระบบการคมนาคมขนส่งให้มีความสะดวกและปลอดภัย

ที่	โครงการ	วัตถุประสงค์	เป้าหมาย (ผลผลิตของโครงการ)	งบประมาณและที่มา			ผลลัพธ์ที่คาดว่าจะได้รับ	หน่วยงาน ที่รับผิดชอบ
				๒๕๕๗ (บาท)	๒๕๕๘ (บาท)	๒๕๕๙ (บาท)		
	ตำบลลานสัก อำเภอลานสัก จังหวัดอุทัยธานี จุดพิกัด N ๑๕° ๓๗' ๕๒.๕" E ๙๙° ๓๒' ๒.๙๘" <i>(เสนอโดย คกก.ประสานแผนระดับจังหวัดฯ)</i>						จำนวน ๓๐๐ ครั้ง/เดือน	
	๑๒๗. ก่อสร้างถนน ค.ส.ล. หมู่ที่ ๒ ตำบลปางสวรรค์ เชื่อมต่อ ตำบลชุมตาบง อำเภอชุมตาบง จังหวัดนครสวรรค์ จุดพิกัด N ๑๕° ๔๑' ๓๖.๔" E ๑๕° ๔๑' ๑๔.๕" <i>(เสนอโดย คกก.ประสานแผนระดับจังหวัดฯ)</i> <i>ทบทวนจากแผนพัฒนาสามปี (พ.ศ.๒๕๕๖-๒๕๕๘)</i>	เพื่อให้ประชาชนสัญจรไปมาและขนส่ง สินค้าทางการเกษตร ด้วยความสะดวก รวดเร็ว และปลอดภัย	ก่อสร้างถนน ค.ส.ล. ขนาดผิวจราจร กว้าง ๖ เมตร ยาว ๑,๐๐๐ เมตร รายละเอียดตามแบบที่ อบจ.กำหนด	๒,๐๐๐,๐๐๐ <i>(ขอเงินอุดหนุน)</i>	๑,๐๐๐,๐๐๐ <i>(ขอเงินอุดหนุน)</i>		ประชาชนสัญจรไปมาและขนส่งสินค้า ทางการเกษตรด้วยความสะดวก รวดเร็วและปลอดภัย จำนวน ๓๐๐ ครั้ง/เดือน	กองช่าง
	๑๒๘. ก่อสร้างถนนลาดยางผิวจราจรแอสฟัลต์ คอนกรีต หมู่ที่ ๖ ตำบลปางสวรรค์ อำเภอชุมตาบง เชื่อมต่อ หมู่ที่ ๓ ตำบลแม่เปิน อำเภอแม่เปิน จังหวัดนครสวรรค์ จุดพิกัด N ๑๕° ๔๒' ๓๑.๑" E ๑๕° ๔๐' ๔๔.๖" <i>(เสนอโดย คกก.ประสานแผนระดับจังหวัดฯ)</i> <i>ทบทวนจากแผนพัฒนาสามปี (พ.ศ.๒๕๕๖-๒๕๕๘)</i>	เพื่อให้ประชาชนสัญจรไปมาและขนส่ง สินค้าทางการเกษตร ด้วยความสะดวก รวดเร็ว และปลอดภัย	ก่อสร้างถนนลาดยางผิวจราจรแอสฟัลต์ คอนกรีต ขนาดผิวจราจรกว้าง ๖ เมตร ยาว ๑,๑๕๐ เมตร รายละเอียดตามแบบ ที่ อบจ.กำหนด	๒,๐๐๐,๐๐๐ <i>(ขอเงินอุดหนุน)</i>	๒,๐๐๐,๐๐๐ <i>(ขอเงินอุดหนุน)</i>		ประชาชนสัญจรไปมาและขนส่งสินค้า ทางการเกษตรด้วยความสะดวก รวดเร็วและปลอดภัย จำนวน ๓๐๐ ครั้ง/เดือน	กองช่าง
	๑๒๙. ก่อสร้างถนนผิวจราจรลูกรัง หมู่ที่ ๙ ตำบลชุมตาบง อำเภอชุมตาบง เชื่อมต่อ	เพื่อให้ประชาชนสัญจรไปมาและขนส่ง สินค้าทางการเกษตร ด้วยความสะดวก	ก่อสร้างถนนผิวจราจรลูกรัง ขนาดผิวจราจร กว้าง ๖ เมตร ยาว ๒,๕๐๐ เมตร	๒,๐๐๐,๐๐๐ <i>(ขอเงินอุดหนุน)</i>	-		ประชาชนสัญจรไปมาและขนส่งสินค้า ทางการเกษตรด้วยความสะดวก	กองช่าง

แผนพัฒนาสามปี (พ.ศ.๒๕๕๗-๒๕๕๙) ส่วนที่ ๕ บัญชีโครงการพัฒนา
ยุทธศาสตร์ที่ ๕ ยุทธศาสตร์โครงสร้างพื้นฐานและป้องกัน
หมายเหตุ งบประมาณและที่มาที่ไม่ได้ระบุไว้เป็นงบประมาณของ อบจ.นครสวรรค์

๕. ยุทธศาสตร์ด้านโครงสร้างพื้นฐานและป้องกันบรรเทาสาธารณภัย

๕.๑ แนวทางการพัฒนาระบบการคมนาคมขนส่งให้มีความสะดวกและปลอดภัย

ที่	โครงการ	วัตถุประสงค์	เป้าหมาย (ผลผลิตของโครงการ)	งบประมาณและที่มา			ผลลัพธ์ที่คาดว่าจะได้รับ	หน่วยงาน ที่รับผิดชอบ
				๒๕๕๗ (บาท)	๒๕๕๘ (บาท)	๒๕๕๙ (บาท)		
	<p>ตำบลแม่เป็น อำเภอแม่เป็น จังหวัดนครสวรรค์ จุดพิกัด N ๑๕° ๓๗' ๕๔" E ๙๙° ๓๓' ๑๐" <i>(เสนอโดย คกก.ประสานแผนระดับจังหวัดฯ)</i> <i>ทบทวนจากแผนพัฒนาสามปี (พ.ศ.๒๕๕๖-๒๕๕๘)</i></p> <p>๑๕. อำเภอแม่เป็น</p> <p>๑๓๐. ก่อสร้างถนน ค.ส.ล. หมู่ที่ ๑๒ ตำบลแม่เป็น อำเภอแม่เป็น จังหวัดนครสวรรค์ เชื่อมต่อ ตำบลระบำ อำเภอลานสัก จังหวัดอุทัยธานี จุดพิกัด lat ๑๕° ๔๔' ๔๗" long ๙๙° ๒๑' ๓๕" <i>(เสนอโดย คกก.ประสานแผนระดับจังหวัดฯ)</i></p>	<p>รวดเร็ว และปลอดภัย</p> <p>เพื่อให้ประชาชนสัญจรไปมาและขนส่ง สินค้าทางการเกษตร ด้วยความสะดวก รวดเร็ว และปลอดภัย</p>	<p>รายละเอียดตามแบบที่ อบจ.กำหนด</p> <p>ก่อสร้างถนน ค.ส.ล. ขนาดผิวจราจร กว้าง ๖ เมตร ยาว ๔,๓๐๐ เมตร รายละเอียดตามแบบที่ อบจ.กำหนด</p>	-	๑๓,๐๐๐,๐๐๐ <i>(ขอเงินอุดหนุน)</i>	-	<p>รวดเร็วและปลอดภัย จำนวน ๒๐๐ คันวิ่งเรือน</p> <p>ประชาชนสัญจรไปมาและขนส่งสินค้า ทางการเกษตรด้วยความสะดวก รวดเร็วและปลอดภัย จำนวน ๓๐๐ คันวิ่งเรือน</p>	กองช่าง

๕. ยุทธศาสตร์ด้านโครงสร้างพื้นฐานและป้องกันบรรเทาสาธารณภัย

๕.๑ แนวทางการพัฒนาระบบการคมนาคมขนส่งให้มีความสะดวกและปลอดภัย

ที่	โครงการ	วัตถุประสงค์	เป้าหมาย (ผลผลิตของโครงการ)	งบประมาณและที่มา			ผลลัพธ์ที่คาดว่าจะได้รับ	หน่วยงาน ที่รับผิดชอบ
				๒๕๕๗ (บาท)	๒๕๕๘ (บาท)	๒๕๕๙ (บาท)		
				-	๓๓๖,๑๑๐,๐๐๐	๒๐๐,๘๖๖,๐๐๐		

๕. ยุทธศาสตร์ด้านโครงสร้างพื้นฐานและป้องกันบรรเทาสาธารณภัย

๕.๒ แนวทางการส่งเสริมและป้องกันบรรเทาสาธารณภัย

ที่	โครงการ	วัตถุประสงค์	เป้าหมาย (ผลผลิตของโครงการ)	งบประมาณและที่มา			ผลลัพธ์ที่คาดว่าจะได้รับ	หน่วยงาน ที่รับผิดชอบ
				๒๕๕๗ (บาท)	๒๕๕๘ (บาท)	๒๕๕๙ (บาท)		
๑	ก่อสร้างเขื่อนเรียงหินป้องกันตลิ่งพัง ประกอบด้วย ๓ รายการ							
	๑. ก่อสร้างเขื่อนป้องกันตลิ่งพัง ริมแม่น้ำปิง หมู่ที่ ๔ ตำบลบึงเสนาท อำเภอเมืองนครสวรรค์ จังหวัดนครสวรรค์ จุดพิกัด N ๑๕-๔๓-๓๔.๔๐ E ๑๐๐-๘-๑๕.๗๒ <i>(เสนอโดย คกก.ประสานแผนระดับจังหวัดฯ) ทบทวนจากแผนพัฒนาสามปี (พ.ศ.๒๕๕๖-๒๕๕๘)</i>	๑. เพื่อป้องกันตลิ่งริมแม่น้ำพังทลาย จากการกัดเซาะของน้ำ ๒. เพื่อป้องกันน้ำท่วมพื้นที่ทางการเกษตร และที่อยู่อาศัย	ก่อสร้างเขื่อนป้องกันตลิ่งพัง ยาวประมาณ ๓๐ เมตร รายละเอียดตามแบบที่ อบจ.กำหนด	๑,๐๐๐,๐๐๐	๒,๐๐๐,๐๐๐	๒,๐๐๐,๐๐๐	๑.ป้องกันน้ำท่วมพื้นที่ทำการเกษตร และที่อยู่อาศัยของประชาชน ๒.ป้องกันการกัดเซาะของน้ำ บริเวณริมตลิ่ง	กองช่าง
	๒. ก่อสร้างเขื่อนเรียงหินป้องกันตลิ่งพัง ริมแม่น้ำเจ้าพระยา หมู่ที่ ๗ ตำบลย่านมัทรี อำเภอพยุหะคีรี จังหวัดนครสวรรค์ จุดพิกัด N ๑๕-๓๒-๕๘.๑๒ E ๑๐๐-๖-๕๖.๗๒ <i>(เสนอโดย คกก.ประสานแผนระดับจังหวัดฯ) ทบทวนจากแผนพัฒนาสามปี (พ.ศ.๒๕๕๖-๒๕๕๘)</i>	๑. เพื่อป้องกันตลิ่งริมแม่น้ำพังทลาย จากการกัดเซาะของน้ำ ๒. เพื่อป้องกันน้ำท่วมพื้นที่ทางการเกษตร และที่อยู่อาศัย	ก่อสร้างเขื่อนเรียงหินป้องกันตลิ่งพัง ยาวประมาณ ๖๕ เมตร รายละเอียดตามแบบที่ อบจ.กำหนด	๑,๕๐๐,๐๐๐	๒,๑๐๐,๐๐๐	๒,๒๐๐,๐๐๐	๑.ป้องกันน้ำท่วมพื้นที่ทำการเกษตร และที่อยู่อาศัยของประชาชน ๒.ป้องกันการกัดเซาะของน้ำ บริเวณริมตลิ่ง	กองช่าง
๓. ก่อสร้างเขื่อนเรียงหินป้องกันตลิ่งพัง หมู่ที่ ๑ ตำบลน้ำทรง อำเภอพยุหะคีรี จังหวัดนครสวรรค์ จุดพิกัด N ๑๗๑๔๐๑๐M E ๖๑๙๖๓๑M <i>(เสนอโดย คกก.ประสานแผนระดับจังหวัดฯ) ทบทวนจากแผนพัฒนาสามปี (พ.ศ.๒๕๕๖-๒๕๕๘)</i>	๑. เพื่อป้องกันตลิ่งริมแม่น้ำพังทลาย จากการกัดเซาะของน้ำ ๒. เพื่อป้องกันน้ำท่วมพื้นที่ทางการเกษตร และที่อยู่อาศัย	ก่อสร้างเขื่อนเรียงหินป้องกันตลิ่งพัง ยาวประมาณ ๓๐ เมตร รายละเอียดตามแบบที่ อบจ.กำหนด	๑,๐๐๐,๐๐๐	๒,๐๐๐,๐๐๐	๒,๐๐๐,๐๐๐	๑.ป้องกันน้ำท่วมพื้นที่ทำการเกษตร และที่อยู่อาศัยของประชาชน ๒.ป้องกันการกัดเซาะของน้ำ บริเวณริมตลิ่ง	กองช่าง	

แผนพัฒนาสามปี (พ.ศ.๒๕๕๗-๒๕๕๙) ส่วนที่ ๕ บัญชีโครงการพัฒนา
ยุทธศาสตร์ที่ ๕ ยุทธศาสตร์โครงสร้างพื้นฐาน
หมายเหตุ งบประมาณและที่มาที่ไม่ได้ระบุไว้เป็นงบประมาณของ อบจ.นครสวรรค์

๕. ยุทธศาสตร์ด้านโครงสร้างพื้นฐานและป้องกันบรรเทาสาธารณภัย

๕.๒ แนวทางการส่งเสริมและป้องกันบรรเทาสาธารณภัย

ที่	โครงการ	วัตถุประสงค์	เป้าหมาย (ผลผลิตของโครงการ)	งบประมาณและที่มา			ผลลัพธ์ที่คาดว่าจะได้รับ	หน่วยงาน ที่รับผิดชอบ
				๒๕๕๗ (บาท)	๒๕๕๘ (บาท)	๒๕๕๙ (บาท)		
๒	ติดตั้งไฟฟ้าและแสงสว่าง/ไฟสัญญาณจราจรและสัญญาณไฟกระพริบบริเวณถนนที่ได้รับการถ่ายโอนหรือบริเวณจุดอันตรายบนถนนภายในจังหวัดนครสวรรค์ <i>ทบทวนแผนพัฒนาสามปี (พ.ศ.๒๕๕๖-๒๕๕๘)</i>	เพื่ออำนวยความสะดวกปลอดภัยสำหรับผู้ใช้งาน	ติดตั้งไฟฟ้าและแสงสว่าง/ไฟสัญญาณจราจรและสัญญาณไฟกระพริบรายละเอียดตามที่ อบจ.กำหนด	๒,๐๐๐,๐๐๐	๒,๐๐๐,๐๐๐	-	ผู้ใช้งานได้รับการอำนวยความสะดวกปลอดภัย	กองช่าง
๓	อุดหนุนสถานีตำรวจภูธรลาดยาว โครงการเพิ่มประสิทธิภาพด้านการจราจรด้วยระบบกล้องวงจรปิด (CCTV) <i>(เสนอโดยส่วนราชการ/กองช่าง)</i>	๑. เพื่อเพิ่มประสิทธิภาพด้านการจราจร ด้านระบบเฝ้าระวังปัญหาอาชญากรรมด้านการสืบสวน ติดตามคนร้าย หลังการก่อเหตุต่าง ๆ ๒. เพื่อประโยชน์ในการติดตามรถยนต์ที่เกิดเหตุเฉี่ยวชนแล้วหลบหนี และเพื่อเฝ้าระวังการลักลอบลำเลียงยาเสพติดเข้ามาในพื้นที่	อุดหนุนสถานีตำรวจภูธรลาดยาว โครงการเพิ่มประสิทธิภาพด้านการจราจรด้วยระบบกล้องวงจรปิด (CCTV)	๒๘๔,๘๐๐	-	-	ประชาชนได้รับความสะดวก ปลอดภัย ป้องกันปัญหาอาชญากรรมในพื้นที่ และสามารถติดตามคนร้ายที่ก่อเหตุต่าง ๆ แล้วหลบหนีมาดำเนินคดีตามกฎหมายได้	กองช่าง
๔	รณรงค์ป้องกันและลดอุบัติเหตุทางถนนขององค์การบริหารส่วนจังหวัดนครสวรรค์ <i>(เสนอโดยส่วนราชการ/กองกิจการพาณิชย์)</i>	เพื่อป้องกันและลดอุบัติเหตุทางถนน โดยเฉพาะช่วงเทศกาลสำคัญ รณรงค์ให้ประชาชนเกิดจิตสำนึกในการช่วยกันป้องกันและลดอุบัติเหตุทางถนนและให้ประชาชนมีส่วนร่วมในการรับผิดชอบต่อสังคมด้วยการเสริมสร้างความปลอดภัยในระบบการขนส่งทางถนน	จัดอบรมให้ความรู้แก่ผู้ประกอบการโดยสารรถจักรยานยนต์รับจ้าง พนักงานขับรถผู้นำชุมชน ประชาชน และอาสาสมัคร เครือข่ายที่เกี่ยวข้อง จำนวน ๓ รุ่น ๆ ละ ๒๐๐ คน	-	๒๑๐,๐๐๐	๒๑๐,๐๐๐	ผู้ใช้รถใช้ถนนมีส่วนร่วมในการป้องกันและลดอุบัติเหตุทางถนน มีวินัยจราจร ขับขี่ถูกต้องและปลอดภัย ผู้ให้บริการมีศักยภาพและมาตรฐานบริการที่ดี สร้างความมั่นใจในการเดินทางแก่ผู้ใช้บริการรถโดยสารสาธารณะ เสริมสร้างความร่วมมือและบูรณาการด้านความปลอดภัย	กองกิจการพาณิชย์

แผนพัฒนาสามปี (พ.ศ.๒๕๕๗-๒๕๕๙) ส่วนที่ ๕ บัญชีโครงการพัฒนา
ยุทธศาสตร์ที่ ๕ ยุทธศาสตร์โครงสร้างพื้นฐาน
หมายเหตุ งบประมาณและที่มาที่ไม่ได้ระบุไว้เป็นงบประมาณของ อบจ.นครสวรรค์

๕. ยุทธศาสตร์ด้านโครงสร้างพื้นฐานและป้องกันบรรเทาสาธารณภัย

๕.๒ แนวทางการส่งเสริมและป้องกันบรรเทาสาธารณภัย

ที่	โครงการ	วัตถุประสงค์	เป้าหมาย (ผลผลิตของโครงการ)	งบประมาณและที่มา			ผลลัพธ์ที่คาดว่าจะได้รับ	หน่วยงาน ที่รับผิดชอบ
				๒๕๕๗ (บาท)	๒๕๕๘ (บาท)	๒๕๕๙ (บาท)		
							กับหน่วยงานที่เกี่ยวข้อง	
๕	จัดซื้อน้ำมันเชื้อเพลิงเพื่อช่วยเหลือผู้ประสบสาธารณภัย <i>ทบทุนแผนพัฒนาสามปี (พ.ศ.๒๕๕๖-๒๕๕๘)</i>	เพื่อสนับสนุนในการแก้ไขปัญหาสาธารณภัย เช่น อุทกภัย ภัยแล้ง บรรเทาความเดือดร้อนของประชาชน	จัดซื้อน้ำมันเชื้อเพลิงและหล่อลื่นสำหรับรถยนต์บรรทุกน้ำ เครื่องสูบน้ำ เครื่องจักรกลของอบจ. และส่วนราชการอื่น ในการช่วยเหลือประชาชนที่ประสบปัญหาสาธารณภัย	๑,๐๐๐,๐๐๐	๑,๐๐๐,๐๐๐	๑,๐๐๐,๐๐๐	ประชาชนได้รับการช่วยเหลือจากการประสบภัยธรรมชาติได้อย่างรวดเร็ว ทันเหตุการณ์	กองช่าง
๖	จัดซื้อครุภัณฑ์/อุปกรณ์เพื่องานป้องกันและบรรเทาสาธารณภัย <i>(เสนอโดยส่วนราชการ/กองช่าง)</i>	เพื่อให้การปฏิบัติงานด้านการป้องกันและบรรเทาสาธารณภัยมีประสิทธิภาพและรวดเร็วในการช่วยเหลือผู้ประสบภัยต่างๆ	จัดซื้อครุภัณฑ์/อุปกรณ์สำหรับการป้องกันและบรรเทาสาธารณภัย ได้แก่ ๑. รถบรรทุกน้ำดับเพลิง จำนวน ๑ คัน ๒. ถังดับเพลิง จำนวน ๒๐ ถัง ๓. เครื่องสูบน้ำ จำนวน ๔ เครื่อง ๔. กรวยจราจร ๕. แผงเหล็ก ๖. ครุภัณฑ์/อุปกรณ์อื่นๆ ที่เกี่ยวข้องกับงานป้องกันและบรรเทาสาธารณภัย	-	-	๒,๒๐๐,๐๐๐ ๒๐,๐๐๐ ๓๘๐,๐๐๐ ๔๐,๐๐๐ ๑๕๐,๐๐๐ ๑๐๐,๐๐๐	ผู้ประสบภัยต่างๆ ได้รับการช่วยเหลือได้อย่างมีประสิทธิภาพและรวดเร็วเพิ่มขึ้น	กองช่าง

๕. ยุทธศาสตร์ด้านโครงสร้างพื้นฐานและป้องกันบรรเทาสาธารณภัย

๕.๒ แนวทางการส่งเสริมและป้องกันบรรเทาสาธารณภัย

ที่	โครงการ	วัตถุประสงค์	เป้าหมาย (ผลผลิตของโครงการ)	งบประมาณและที่มา			ผลลัพธ์ที่คาดว่าจะได้รับ	หน่วยงาน ที่รับผิดชอบ
				๒๕๕๗ (บาท)	๒๕๕๘ (บาท)	๒๕๕๙ (บาท)		
ของงบประมาณอุดหนุนจากหน่วยงานอื่น								
๑	ก่อสร้างเขื่อนเรียงหินป้องกันตลิ่งพัง ประกอบด้วย ๘ รายการ							
	๑. ก่อสร้างเขื่อนเรียงหินป้องกันตลิ่งพัง หมู่ที่ ๕ ตำบลชะมั่ง อำเภอชุมแสง จังหวัดนครสวรรค์ จุดพิกัด N ๑๕° ๕๗' ๗.๒๗" E ๑๐๐° ๑๘' ๗.๘๒๒" (เสนอโดย กกก.ประสานแผนระดับจังหวัดฯ)	๑. เพื่อป้องกันตลิ่งริมแม่น้ำพังทลายจากการกัดเซาะของน้ำ ๒. เพื่อป้องกันน้ำท่วมพื้นที่ทางการเกษตร และที่อยู่อาศัย	ก่อสร้างเขื่อนเรียงหินป้องกันตลิ่งพัง ยาวประมาณ ๔๐ เมตร รายละเอียดตามแบบที่ อบจ.กำหนด	-	๓,๐๐๐,๐๐๐ (ขอเงินอุดหนุน)	๓,๐๐๐,๐๐๐ (ขอเงินอุดหนุน)	๑. ป้องกันการกัดเซาะของน้ำบริเวณริมตลิ่ง ๒. ป้องกันน้ำท่วมพื้นที่ทำการเกษตร และที่อยู่อาศัยของประชาชน	กองช่าง
	๒. ก่อสร้างเขื่อนเรียงหินป้องกันตลิ่งพัง พร้อมทำประตูเปิด - ปิดระบายน้ำ หมู่ที่ ๕ ตำบลตาสัง อำเภอบรรพตพิสัย จังหวัดนครสวรรค์ จุดพิกัด N ๑๗๖๒๐๒๑ E ๖๐๓๑๔๒ (เสนอโดย กกก.ประสานแผนระดับจังหวัดฯ) ทบทวนจากแผนพัฒนาสามปี (พ.ศ.๒๕๕๖-๒๕๕๘)	๑. เพื่อป้องกันตลิ่งริมแม่น้ำพังทลายจากการกัดเซาะของน้ำ ๒. เพื่อป้องกันน้ำท่วมพื้นที่ทางการเกษตร และที่อยู่อาศัย	ก่อสร้างเขื่อนเรียงหินป้องกันตลิ่งพัง กว้าง ๕๗ เมตร ยาวประมาณ ๑๕ เมตร รายละเอียดตามแบบที่ อบจ.กำหนด	-	๒,๐๐๐,๐๐๐ (ขอเงินอุดหนุน)	-	๑. ป้องกันการกัดเซาะของน้ำบริเวณริมตลิ่ง ๒. ป้องกันน้ำท่วมพื้นที่ทำการเกษตร และที่อยู่อาศัยของประชาชน	กองช่าง
	๓. ก่อสร้างเขื่อนเรียงหินป้องกันตลิ่งพัง	๑. เพื่อป้องกันตลิ่งริมแม่น้ำพังทลาย	ก่อสร้างเขื่อนเรียงหินป้องกันตลิ่งพัง	-	๑๒,๐๐๐,๐๐๐	-	๑. ป้องกันการกัดเซาะของน้ำ	กองช่าง

แผนพัฒนาสามปี (พ.ศ.๒๕๕๗-๒๕๕๙) ส่วนที่ ๕ บัญชีโครงการพัฒนา
ยุทธศาสตร์ที่ ๕ ยุทธศาสตร์โครงสร้างพื้นฐาน
หมายเหตุ งบประมาณและที่มาที่ไม่ได้ระบุไว้เป็นงบประมาณของ อบจ.นครสวรรค์

๕. ยุทธศาสตร์ด้านโครงสร้างพื้นฐานและป้องกันบรรเทาสาธารณภัย

๕.๒ แนวทางการส่งเสริมและป้องกันบรรเทาสาธารณภัย

ที่	โครงการ	วัตถุประสงค์	เป้าหมาย (ผลผลิตของโครงการ)	งบประมาณและที่มา			ผลลัพธ์ที่คาดว่าจะได้รับ	หน่วยงาน ที่รับผิดชอบ
				๒๕๕๗ (บาท)	๒๕๕๘ (บาท)	๒๕๕๙ (บาท)		
	หมู่ที่ ๒ ตำบลหูกวาง อำเภอบรรพตพิสัย จังหวัดนครสวรรค์ จุดพิกัด ๔๗ P ๐๖๐๙๕๐๐ UTM ๑๗๕๗๔๒๙ <i>(เสนอโดย คกก.ประสานแผนระดับจังหวัดฯ)</i>	จากการกัดเซาะของน้ำ ๒. เพื่อป้องกันน้ำท่วมพื้นที่ทางการเกษตร และที่อยู่อาศัย	กว้าง ๕๗ เมตร ยาวประมาณ ๒๕๐ เมตร รายละเอียดตามแบบที่ อบจ.กำหนด		(ขอเงินอุดหนุน)		บริเวณริมตลิ่ง ๒. ป้องกันน้ำท่วมพื้นที่ทำการเกษตร และที่อยู่อาศัยของประชาชน	
	๔. ก่อสร้างเขื่อนเรียงหินป้องกันตลิ่งพัง หมู่ที่ ๑ ตำบลเขาหิน อำเภอกำแพงแสน เชื่อมต่อ ตำบลหูกวาง อำเภอบรรพตพิสัย จังหวัดนครสวรรค์ จุดพิกัด X๖๑๒๙๙๗ Y๑๗๕๓๗๖๓ <i>(เสนอโดย คกก.ประสานแผนระดับจังหวัดฯ)</i>	๑. เพื่อป้องกันตลิ่งริมแม่น้ำพังทลาย จากการกัดเซาะของน้ำ ๒. เพื่อป้องกันน้ำท่วมพื้นที่ทางการเกษตร และที่อยู่อาศัย	ก่อสร้างเขื่อนเรียงหินป้องกันตลิ่งพัง ยาวประมาณ ๑๕๐ เมตร รายละเอียดตามแบบที่ อบจ.กำหนด	-	๑,๐๐๐,๐๐๐ (ขอเงินอุดหนุน)	-	๑. ป้องกันการกัดเซาะของน้ำ บริเวณริมตลิ่ง ๒. ป้องกันน้ำท่วมพื้นที่ทำการเกษตร และที่อยู่อาศัยของประชาชน	กองช่าง
	๕. ก่อสร้างเขื่อนป้องกันตลิ่งพัง แบบทิ้งหิน หมู่ที่ ๒ ตำบลบางมะฝ่อ อำเภอกอกรพระ จังหวัดนครสวรรค์ จุดพิกัด N ๑๕° ๓๐' ๓๓.๐๙" E ๑๐๐° ๕' ๒๑.๗๓" <i>(เสนอโดย คกก.ประสานแผนระดับจังหวัดฯ)</i>	๑. เพื่อป้องกันตลิ่งริมแม่น้ำพังทลาย จากการกัดเซาะของน้ำ ๒. เพื่อป้องกันน้ำท่วมพื้นที่ทางการเกษตร และที่อยู่อาศัย	ก่อสร้างเขื่อนเรียงหินป้องกันตลิ่งพัง กว้าง ๑๗ เมตร ยาวประมาณ ๑๙๐ เมตร รายละเอียดตามแบบที่ อบจ.กำหนด	-	๒,๐๐๐,๐๐๐ (ขอเงินอุดหนุน)	๑,๒๕๑,๐๐๐ (ขอเงินอุดหนุน)	๑. ป้องกันการกัดเซาะของน้ำ บริเวณริมตลิ่ง ๒. ป้องกันน้ำท่วมพื้นที่ทำการเกษตร และที่อยู่อาศัยของประชาชน	กองช่าง
	๖. ก่อสร้างเขื่อนเรียงหินป้องกันตลิ่งพัง หมู่ที่ ๖ ตำบลนครสวรรค์ อำเภอมืองนครสวรรค์	๑. เพื่อป้องกันตลิ่งริมแม่น้ำพังทลาย จากการกัดเซาะของน้ำ	ก่อสร้างเขื่อนเรียงหินป้องกันตลิ่งพัง ยาวประมาณ ๖๒.๕๐ เมตร	-	๗,๐๐๐,๐๐๐ (ขอเงินอุดหนุน)	๘,๐๐๐,๐๐๐ (ขอเงินอุดหนุน)	๑. ป้องกันการกัดเซาะของน้ำ บริเวณริมตลิ่ง	กองช่าง

แผนพัฒนาสามปี (พ.ศ.๒๕๕๗-๒๕๕๙) ส่วนที่ ๕ บัญชีโครงการพัฒนา
ยุทธศาสตร์ที่ ๕ ยุทธศาสตร์โครงสร้างพื้นฐาน
หมายเหตุ งบประมาณและที่มาที่ไม่ได้ระบุไว้เป็นงบประมาณของ อบจ.นครสวรรค์

๕. ยุทธศาสตร์ด้านโครงสร้างพื้นฐานและป้องกันบรรเทาสาธารณภัย

๕.๒ แนวทางการส่งเสริมและป้องกันบรรเทาสาธารณภัย

ที่	โครงการ	วัตถุประสงค์	เป้าหมาย (ผลผลิตของโครงการ)	งบประมาณและที่มา			ผลลัพธ์ที่คาดว่าจะได้รับ	หน่วยงาน ที่รับผิดชอบ
				๒๕๕๗ (บาท)	๒๕๕๘ (บาท)	๒๕๕๙ (บาท)		
	จังหวัดนครสวรรค์ จุดพิกัด N ๑๕° ๓๘' ๔๕.๗๓" E ๑๐๐° ๖' ๗.๗๒" <i>(เสนอโดย คกก.ประสานแผนระดับจังหวัดฯ) ทบทวนจากแผนพัฒนาสามปี (พ.ศ.๒๕๕๖-๒๕๕๘)</i>	๒. เพื่อป้องกันน้ำท่วมพื้นที่ทางการเกษตร และที่อยู่อาศัย	รายละเอียดตามแบบที่ อบจ.กำหนด				๒.ป้องกันน้ำท่วมพื้นที่ทางการเกษตร และที่อยู่อาศัยของประชาชน	
	๗. ก่อสร้างเขื่อนป้องกันตลิ่งริมแม่น้ำปิง หมู่ที่ ๑ ตำบลท่าจั่ว อำเภอบรรพตพิสัย จังหวัดนครสวรรค์ จุดพิกัด ๑๕.๙๓๕๗๙๗, ๙๙.๙๓๐๑๙๐ <i>(เสนอโดย คกก.ประสานแผนระดับจังหวัดฯ) ทบทวนจากแผนพัฒนาสามปี (พ.ศ.๒๕๕๖-๒๕๕๘)</i>	๑. เพื่อป้องกันตลิ่งริมแม่น้ำพังทลาย จากการกัดเซาะของน้ำ ๒. เพื่อป้องกันน้ำท่วมพื้นที่ทางการเกษตร และที่อยู่อาศัย	ก่อสร้างเขื่อนเรียงหินป้องกันตลิ่งพัง ยาวประมาณ ๑,๑๒๕ เมตร รายละเอียดตามแบบที่ อบจ.กำหนด	-	๑๐,๐๐๐,๐๐๐ <i>(ขอเงินอุดหนุน)</i>	๑๐,๐๐๐,๐๐๐ <i>(ขอเงินอุดหนุน)</i>	๑.ป้องกันการกัดเซาะของน้ำ บริเวณริมตลิ่ง ๒.ป้องกันน้ำท่วมพื้นที่ทางการเกษตร และที่อยู่อาศัยของประชาชน	กองช่าง
	๘. ก่อสร้างบันไดเรียงหินเขื่อน หมู่ที่ ๑ ตำบลหัวดง อำเภอกำแพงแสน จังหวัดนครสวรรค์ จุดพิกัด N ๑๕° ๕๓' ๑๗.๕๘" E ๑๐๐° ๒' ๔๘.๘๖" <i>(เสนอโดย คกก.ประสานแผนระดับจังหวัดฯ) ทบทวนจากแผนพัฒนาสามปี (พ.ศ.๒๕๕๖-๒๕๕๘)</i>	๑. เพื่อป้องกันตลิ่งริมแม่น้ำพังทลาย จากการกัดเซาะของน้ำ ๒. เพื่อป้องกันน้ำท่วมพื้นที่ทางการเกษตร และที่อยู่อาศัย	ก่อสร้างเขื่อนเรียงหินป้องกันตลิ่งพัง ยาวประมาณ ๒๐๐ เมตร รายละเอียดตามแบบที่ อบจ.กำหนด	-	๔,๕๐๐,๐๐๐ <i>(ขอเงินอุดหนุน)</i>	๕,๕๐๐,๐๐๐ <i>(ขอเงินอุดหนุน)</i>	๑.ป้องกันการกัดเซาะของน้ำ บริเวณริมตลิ่ง ๒.ป้องกันน้ำท่วมพื้นที่ทางการเกษตร และที่อยู่อาศัยของประชาชน	กองช่าง

๕. ยุทธศาสตร์ด้านโครงสร้างพื้นฐานและป้องกันบรรเทาสาธารณภัย

๕.๒ แนวทางการส่งเสริมและป้องกันบรรเทาสาธารณภัย

ที่	โครงการ	วัตถุประสงค์	เป้าหมาย (ผลผลิตของโครงการ)	งบประมาณและที่มา			ผลลัพธ์ที่คาดว่าจะได้รับ	หน่วยงาน ที่รับผิดชอบ
				๒๕๕๗ (บาท)	๒๕๕๘ (บาท)	๒๕๕๙ (บาท)		
				-	๔๑,๕๐๐,๐๐๐	๒๗,๗๕๑,๐๐๐		

บัญชีสรุปโครงการพัฒนา
แผนพัฒนาสามปี (พ.ศ.๒๕๕๗-๒๕๕๙)
องค์การบริหารส่วนจังหวัดนครสวรรค์

ยุทธศาสตร์	ปี ๒๕๕๗			ปี ๒๕๕๘			ปี ๒๕๕๙		
	จำนวน		งบประมาณ	จำนวน		งบประมาณ	จำนวน		งบประมาณ
	โครงการ	กิจกรรม		โครงการ	กิจกรรม		โครงการ	กิจกรรม	
๕. ยุทธศาสตร์โครงสร้างพื้นฐานและป้องกันบรรเทาสาธารณภัย									
๕.๑ แนวทางพัฒนาระบบการคมนาคมขนส่งให้มีความสะดวกและปลอดภัย	๑	๗๔	๑๔๒,๘๕๐,๐๐๐	๑	๖๓	๑๖๑,๖๐๐,๐๐๐	๑	๕๒	๑๕๐,๖๐๐,๐๐๐
- เงินอุดหนุน	-	-	-	๑	๑๒๒	๓๓๖,๑๑๐,๐๐๐	๑	๗๔	๒๐๐,๘๖๖,๐๐๐
๕.๒ แนวทางส่งเสริมและป้องกันบรรเทาสาธารณภัย	๔	๖	๖,๗๘๔,๘๐๐	๕	๗	๙,๔๑๐,๐๐๐	๔	๑๑	๑๐,๓๐๐,๐๐๐
- เงินอุดหนุน	-	-	-	๑	๘	๔๑,๕๐๐,๐๐๐	๑	๕	๒๗,๗๕๑,๐๐๐
รวมงบ งบจ.	๕	๘๐	๑๔๙,๖๓๔,๘๐๐	๖	๗๐	๑๗๑,๐๑๐,๐๐๐	๕	๖๓	๑๖๐,๙๐๐,๐๐๐
รวมเงินอุดหนุน	-	-	-	๒	๑๓๐	๓๗๗,๖๑๐,๐๐๐	๒	๗๙	๒๒๘,๖๑๗,๐๐๐
รวมงบ งบจ. และเงินอุดหนุน	๕	๘๐	๑๔๙,๖๓๔,๘๐๐	๘	๒๐๐	๕๔๘,๖๒๐,๐๐๐	๗	๑๔๒	๓๘๙,๕๑๗,๐๐๐



๖. ยุทธศาสตร์สิทธิเสรีภาพ
เสมอภาคและภราดรภาพ

รายละเอียดโครงการพัฒนา
แผนพัฒนาสามปี (พ.ศ.๒๕๕๗ - ๒๕๕๙)
องค์การบริหารส่วนจังหวัดนครสวรรค์

๖. ยุทธศาสตร์สิทธิเสรีภาพ เสมอภาค และภราดรภาพ

๖.๑ แนวทางสนับสนุนและส่งเสริมการปกครองในระบอบประชาธิปไตย อันมีพระมหากษัตริย์ทรงเป็นประมุข

ที่	โครงการ	วัตถุประสงค์	เป้าหมาย (ผลผลิตของโครงการ)	งบประมาณและที่มา			ผลลัพธ์ที่คาดว่าจะได้รับ	หน่วยงาน ที่รับผิดชอบ
				๒๕๕๗ (บาท)	๒๕๕๘ (บาท)	๒๕๕๙ (บาท)		
๑	ฝึกอบรมและศึกษาดูงานเพื่อเพิ่มประสิทธิภาพด้านการสื่อสารมวลชนและการประชาสัมพันธ์เกี่ยวกับการปกครองในระบอบประชาธิปไตย (เสนอโดย ส่วนราชการ/สำนักปลัดฯ)	เพื่อให้เกิดความสัมพันธ์อันดีระหว่างองค์กรกับสื่อมวลชนในการเผยแพร่ประชาสัมพันธ์เกี่ยวกับการปกครองในระบอบประชาธิปไตย และสามารถถ่ายทอดความรู้ให้ประชาชนในชุมชนและท้องถิ่นได้ทราบ	จัดอบรมและศึกษาดูงานด้านการสื่อสารมวลชนและการประชาสัมพันธ์เกี่ยวกับการปกครองในระบอบประชาธิปไตย จำนวน ๒ รุ่นๆละ ๙๐ คน	๓๐๐,๐๐๐	๓๐๐,๐๐๐	๓๐๐,๐๐๐	ผู้เข้าร่วมโครงการมีความเข้าใจอันดีในการเผยแพร่กิจกรรมขององค์กร และสามารถถ่ายทอดความรู้ให้ประชาชนในชุมชนและท้องถิ่นได้ทราบ	สำนักปลัดฯ
๒	ฝึกอบรมและศึกษาดูงานเพื่อการมีส่วนร่วมในการพัฒนาการเมืองการปกครองในระบอบประชาธิปไตย และแนวทางการมีส่วนร่วมทั้งในระดับชาติ ระดับท้องถิ่น และการมีส่วนร่วมอื่นๆ (ทบทวนจากแผนพัฒนาสามปี (พ.ศ.๒๕๕๖-๒๕๕๘))	๑. เพื่อให้ประชาชนเกิดความรู้ความเข้าใจในการพัฒนาการเมืองการปกครองในระบอบประชาธิปไตย ๒. เพื่อให้ประชาชนได้มีส่วนร่วมในการบริหารจัดการการเมืองการปกครอง ในระบอบประชาธิปไตย และเกิดความรู้ ความเข้าใจเกี่ยวกับสิทธิและเสรีภาพหน้าที่ตามรัฐธรรมนูญ	จัดอบรมและศึกษาดูงานให้ความรู้เกี่ยวกับการพัฒนาการเมืองการปกครองอันมีพระมหากษัตริย์ทรงเป็นประมุขให้แก่ประชาชน กลุ่มผู้นำ/เครือข่ายองค์กรภาครัฐและเอกชนที่เกี่ยวข้องในจังหวัดนครสวรรค์ จำนวน ๑๗๖ คน/ปี	๕๐,๐๐๐	๕๐,๐๐๐	๕๐,๐๐๐	๑. ประชาชนและผู้นำเครือข่ายองค์กรภาครัฐและภาคเอกชนได้รับความรู้ความเข้าใจในการพัฒนาการเมืองการปกครองตามระบอบประชาธิปไตย ๒. ประชาชนมีความรู้ความเข้าใจเกี่ยวกับสิทธิเสรีภาพ และหน้าที่ตามรัฐธรรมนูญ	กองกิจการสภาฯ
๓	ฝึกอบรมให้ความรู้ด้านระบอบประชาธิปไตย แก่ผู้นำด้านการปกครอง (ทบทวนจากแผนพัฒนาสามปี (พ.ศ.๒๕๕๖-๒๕๕๘))	๑. เพื่อให้เกิดความสามัคคีและสมานฉันท์ในการปฏิบัติงาน ๒. เพื่อส่งเสริมความรู้ ความเข้าใจในบทบาทหน้าที่ของผู้นำเพิ่มขึ้น	จัดอบรมให้ความรู้แก่ผู้นำด้านการปกครองและเจ้าหน้าที่ที่เกี่ยวข้องภายในจังหวัดนครสวรรค์ จำนวน ๑๕๐ คน/ปี	๕๐,๐๐๐	๕๐,๐๐๐	๕๐,๐๐๐	๑. ผู้นำด้านการปกครองเกิดความสามัคคีในการปฏิบัติงาน ๒. ทำให้เกิดความเข้าใจในบทบาทหน้าที่ของผู้นำเพิ่มขึ้น	กองกิจการสภาฯ

๖. ยุทธศาสตร์สิทธิเสรีภาพ เสมอภาค และภราดรภาพ

๖.๑ แนวทางสนับสนุนและส่งเสริมการปกครองในระบอบประชาธิปไตย อันมีพระมหากษัตริย์ทรงเป็นประมุข

ที่	โครงการ	วัตถุประสงค์	เป้าหมาย (ผลผลิตของโครงการ)	งบประมาณและที่มา			ผลลัพธ์ที่คาดว่าจะได้รับ	หน่วยงาน ที่รับผิดชอบ
				๒๕๕๗ (บาท)	๒๕๕๘ (บาท)	๒๕๕๙ (บาท)		
๔	ฝึกอบรมและศึกษาดูงาน ได้รับพระบรมโฑธิสมภารพสกนิกร นครสวรรค์ร่วมเย็น <i>ทบทวนจากแผนพัฒนาสามปี (พ.ศ.๒๕๕๖-๒๕๕๘)</i>	๑. เพื่อให้พสกนิกรชาวจังหวัดนครสวรรค์ มีความสำนึกในพระมหากษัตริย์คุณของ สถาบันพระมหากษัตริย์ ที่ทรงพระราชทาน โครงการอันเนื่องมาจากพระราชดำริต่าง ๆ แก่ประเทศไทย ๒. เพื่อเป็นการตอบสนองนโยบายของ รัฐบาล และนโยบายของจังหวัดนครสวรรค์ ๓. เพื่อส่งเสริมให้ชาวนครสวรรค์ ได้มีกิจกรรมการแสดงออกในการปกป้อง เทิดทูนสถาบันพระมหากษัตริย์ โดยการรวมกลุ่มแสดงออก ภายใต้โครงการ ฝึกอบรมและศึกษาดูงาน “ได้รับพระบรม โฑธิสมภารพสกนิกรนครสวรรค์ร่วมเย็น”	จัดอบรมและศึกษาดูงานให้กับ ประชาชนในจังหวัดนครสวรรค์ จำนวนประมาณ ๑,๙๐๐ คน/ปี	๔,๑๒๐,๐๐๐	๔,๑๒๐,๐๐๐	๔,๑๒๐,๐๐๐	๑. ทำให้ประชาชนเกิดความตระหนัก และความสำนึกในพระมหากษัตริย์คุณ ของสถาบันพระมหากษัตริย์ ที่ทรง พระราชทานโครงการอันเนื่องมาจาก พระราชดำริ ได้น้อมนำมาใช้ และเป็น แนวทางดำเนินชีวิต ๒. ทำให้ประชาชนในจังหวัดนครสวรรค์ ได้เห็นความสำคัญในการร่วม ตอบสนองนโยบายของรัฐบาล และ นโยบายของจังหวัดนครสวรรค์ ๓. ทำให้ประชาชนทุกหมู่เหล่า มีการรวมพลังเป็นน้ำหนึ่งใจเดียวกัน ที่จะร่วมแสดงออกซึ่งความจงรักภักดี ปกป้องและเทิดทูนสถาบัน พระมหากษัตริย์ให้คงอยู่คู่สังคมไทย และชาวจังหวัดนครสวรรค์ ภายใต้รับ พระบรมโฑธิสมภารตลอดไป	กองกิจการ สภาฯ
๕	ฝึกอบรมเพื่อเสริมสร้างความรู้เกี่ยวกับ กฎหมายที่จำเป็นแก่ประชาชน <i>ทบทวนจากแผนพัฒนาสามปี (พ.ศ.๒๕๕๖-๒๕๕๘)</i>	เพื่อให้ประชาชนในจังหวัดนครสวรรค์ ได้มีความรู้เกี่ยวกับกฎหมายที่จำเป็น ต่อการดำรงชีวิตประจำวัน และสามารถ ปฏิบัติตามกฎหมายได้อย่างถูกต้อง	จัดอบรมเสริมสร้างความรู้ความเข้าใจ ให้แก่ประชาชนเกี่ยวกับกฎหมาย สิทธิและหน้าที่ จำนวน ๑,๒๐๐ คน/ปี	-	๑,๐๐๐,๐๐๐	๑,๐๐๐,๐๐๐	ประชาชนในจังหวัดนครสวรรค์ ได้มีความรู้เกี่ยวกับกฎหมาย ที่จำเป็นต่อการดำรงชีวิตประจำวัน และสามารถปฏิบัติตามกฎหมาย	สำนักปลัดฯ

๖. ยุทธศาสตร์สิทธิเสรีภาพ เสมอภาค และภราดรภาพ

๖.๑ แนวทางสนับสนุนและส่งเสริมการปกครองในระบอบประชาธิปไตย อันมีพระมหากษัตริย์ทรงเป็นประมุข

ที่	โครงการ	วัตถุประสงค์	เป้าหมาย (ผลผลิตของโครงการ)	งบประมาณและที่มา			ผลลัพธ์ที่คาดว่าจะได้รับ	หน่วยงาน ที่รับผิดชอบ
				๒๕๕๗ (บาท)	๒๕๕๘ (บาท)	๒๕๕๙ (บาท)		
							ได้อย่างถูกต้อง	
๖	ฝึกอบรมและศึกษาดูงานเพื่อการมีส่วนร่วมในการบูรณาการด้านการบริหารจัดการบ้านเมืองที่ดีตามระบอบประชาธิปไตย ทบทวนจากแผนพัฒนาสามปี (พ.ศ.๒๕๕๖-๒๕๕๘)	๑. เพื่อให้ประชาชนในจังหวัดนครสวรรค์มีส่วนร่วมในการบริหารจัดการบ้านเมืองที่ดีตามระบอบประชาธิปไตย ๒. เพื่อให้ประชาชนในจังหวัดนครสวรรค์มีแนวคิดในการบริหารจัดการและพัฒนาท้องถิ่น	จัดอบรมและศึกษาดูงานให้กับประชาชนในจังหวัดนครสวรรค์จำนวน ๒,๒๐๐ คน/ปี	๔,๒๐๐,๐๐๐	๔,๒๐๐,๐๐๐	๔,๒๐๐,๐๐๐	๑. ประชาชนในจังหวัดนครสวรรค์มีส่วนร่วมในการบริหารจัดการบ้านเมืองที่ดีตามระบอบประชาธิปไตย ๒. ประชาชนในจังหวัดนครสวรรค์มีแนวคิดในการบริหารจัดการและพัฒนาท้องถิ่น	กองกิจการสภาฯ

๖. ยุทธศาสตร์สิทธิเสรีภาพ เสมอภาค และภราดรภาพ

๖.๑ แนวทางสนับสนุนและส่งเสริมการปกครองในระบอบประชาธิปไตย อันมีพระมหากษัตริย์ทรงเป็นประมุข

ที่	โครงการ	วัตถุประสงค์	เป้าหมาย (ผลผลิตของโครงการ)	งบประมาณและที่มา			ผลลัพธ์ที่คาดว่าจะได้รับ	หน่วยงาน ที่รับผิดชอบ
				๒๕๕๗ (บาท)	๒๕๕๘ (บาท)	๒๕๕๙ (บาท)		

๖. ยุทธศาสตร์สิทธิเสรีภาพ เสมอภาค และภราดรภาพ

๖.๒ แนวทางส่งเสริมและสนับสนุนให้ประชาชนมีจิตสำนึก และเกิดความตระหนักในการเทิดทูนสถาบันชาติ ศาสนา พระมหากษัตริย์

ที่	โครงการ	วัตถุประสงค์	เป้าหมาย (ผลผลิตของโครงการ)	งบประมาณและที่มา			ผลลัพธ์ที่คาดว่าจะได้รับ	หน่วยงาน ที่รับผิดชอบ
				๒๕๕๗ (บาท)	๒๕๕๘ (บาท)	๒๕๕๙ (บาท)		
๑	ปกป้อง เทิดทูน และแสดงออกถึงความจงรักภักดี ต่อสถาบันพระมหากษัตริย์ ทบทวนจากแผนพัฒนาสามปี (พ.ศ.๒๕๕๖-๒๕๕๘)	เพื่อส่งเสริมให้ประชาชนมีจิตสำนึกและ แสดงออกถึงความจงรักภักดี ปกป้องและ เทิดทูนสถาบันพระมหากษัตริย์	จัดอบรมและศึกษาดูงานเกี่ยวกับ การปกป้องและเทิดทูนสถาบัน พระมหากษัตริย์ให้แก่ประชาชน ในจังหวัดนครสวรรค์ จำนวน ๑๕๐ คน/ปี	๕๐๐,๐๐๐	๕๐๐,๐๐๐	๕๐๐,๐๐๐	๑. ประชาชนในจังหวัดนครสวรรค์ มีส่วนร่วมในกิจกรรมโครงการปกป้อง เทิดทูนสถาบันพระมหากษัตริย์ ๒. เป็นการกระตุ้นให้ประชาชน จังหวัดนครสวรรค์เกิดความรัก ความสามัคคีในสถาบันพระมหากษัตริย์	กองกิจการ สภาฯ

๖. ยุทธศาสตร์สิทธิเสรีภาพ เสมอภาค และภราดรภาพ

๖.๒ แนวทางส่งเสริมและสนับสนุนให้ประชาชนมีจิตสำนึก และเกิดความตระหนักในการเทิดทูนสถาบันชาติ ศาสนา พระมหากษัตริย์

ที่	โครงการ	วัตถุประสงค์	เป้าหมาย (ผลผลิตของโครงการ)	งบประมาณและที่มา			ผลลัพธ์ที่คาดว่าจะได้รับ	หน่วยงาน ที่รับผิดชอบ
				๒๕๕๗ (บาท)	๒๕๕๘ (บาท)	๒๕๕๙ (บาท)		

๕๐๐,๐๐๐ ๕๐๐,๐๐๐ ๕๐๐,๐๐๐



๗. ยุทธศาสตร์การบริหาร
จัดการบ้านเมืองที่ดี

**รายละเอียดโครงการพัฒนา
แผนพัฒนาสามปี (พ.ศ.๒๕๕๗ - ๒๕๕๙)
องค์การบริหารส่วนจังหวัดนครสวรรค์**

๗. ยุทธศาสตร์การบริหารจัดการบ้านเมืองที่ดี

๗.๑ แนวทางการส่งเสริมและสนับสนุนให้องค์กรประชาชนมีส่วนร่วมในการพัฒนาท้องถิ่น

ที่	โครงการ	วัตถุประสงค์	เป้าหมาย (ผลผลิตของโครงการ)	งบประมาณและที่มา			ผลลัพธ์ที่คาดว่าจะได้รับ	หน่วยงาน ที่รับผิดชอบ
				๒๕๕๗ (บาท)	๒๕๕๘ (บาท)	๒๕๕๙ (บาท)		
๑	ประชุมเชิงปฏิบัติการการจัดทำประชาคม เพื่อจัดทำแผนพัฒนาขององค์การบริหารส่วน จังหวัดนครสวรรค์ <i>บททวนจากแผนพัฒนาสามปี (พ.ศ.๒๕๕๖-๒๕๕๘)</i>	๑. เพื่อรับทราบปัญหาความต้องการ ของประชาชนได้อย่างแท้จริง ๒. เพื่อส่งเสริมให้ประชาชนเห็นความ สำคัญในการจัดทำประชาคม	จัดประชุมเชิงปฏิบัติการในการจัดทำ เวทีประชาคมทุกระดับ ได้แก่ ระดับตำบล อำเภอ และจังหวัด	๒๐๐,๐๐๐	๒๐๐,๐๐๐	๒๐๐,๐๐๐	อบจ.สามารถแก้ไขปัญหา ความต้องการของประชาชนได้ อย่างถูกต้องและประชาชนให้ ความสำคัญการจัดทำประชาคม	กองแผนฯ
๒	ศูนย์เครือข่ายเพื่อแก้ไขปัญหาและ ส่งเสริมการมีส่วนร่วมในการพัฒนาท้องถิ่น หรือ Clinic Center <i>บททวนจากแผนพัฒนาสามปี (พ.ศ.๒๕๕๖-๒๕๕๘)</i>	๑. เพื่อให้ผู้บริหาร และเจ้าหน้าที่ อปท. มีความรู้ความเข้าใจในบทบาทหน้าที่ รวมทั้งทิศทางนโยบายต่างๆ ของรัฐบาล เพื่อเข้าสู่การเป็นประชาคมอาเซียน ๒. เพื่อให้ผู้บริหาร และเจ้าหน้าที่ อปท. มีการแลกเปลี่ยนเรียนรู้ประสบการณ์และ ข้อคิดเห็นซึ่งกันและกัน ในการเตรียม ความพร้อมเข้าสู่ประชาคมอาเซียน	ฝึกอบรมสัมมนาเชิงปฏิบัติการให้กับ ผู้บริหารองค์กรปกครองส่วนท้องถิ่น เจ้าหน้าที่องค์กรปกครองส่วนท้องถิ่น ผู้นำชุมชน และประชาชน จำนวน ๑๔๐ คน/ปี	๔๕๐,๐๐๐	๔๕๐,๐๐๐	๔๕๐,๐๐๐	๑. ผู้บริหาร และเจ้าหน้าที่ อปท. มีความรู้ความเข้าใจในบทบาทหน้าที่ รวมทั้งทิศทางนโยบายต่างๆ ของรัฐบาล เพื่อเข้าสู่การเป็นประชาคมอาเซียน ๒. ผู้บริหาร และเจ้าหน้าที่ อปท. มีการแลกเปลี่ยนเรียนรู้ประสบการณ์ และข้อคิดเห็นซึ่งกันและกัน ในการเตรียมความพร้อมเข้าสู่ ประชาคมอาเซียน	กองแผนฯ

๗. ยุทธศาสตร์การบริหารจัดการบ้านเมืองที่ดี

๗.๑ แนวทางการส่งเสริมและสนับสนุนให้องค์กรประชาชนมีส่วนร่วมในการพัฒนาท้องถิ่น

ที่	โครงการ	วัตถุประสงค์	เป้าหมาย (ผลผลิตของโครงการ)	งบประมาณและที่มา			ผลลัพธ์ที่คาดว่าจะได้รับ	หน่วยงาน ที่รับผิดชอบ
				๒๕๕๗ (บาท)	๒๕๕๘ (บาท)	๒๕๕๙ (บาท)		
๓	จ้างติดตามประเมินผลแผนพัฒนาองค์การบริหารส่วนจังหวัดนครสวรรค์ ทบทุนจากแผนพัฒนาสามปี (พ.ศ.๒๕๕๖-๒๕๕๘)	เพื่อนำผลการติดตามประเมินผลฯ มาปรับปรุงพัฒนาองค์กรได้อย่างมีประสิทธิภาพ	จ้างหน่วยงานภายนอกติดตามประเมินผลแผนพัฒนาองค์การบริหารส่วนจังหวัดนครสวรรค์ ตามรูปแบบที่กรมส่งเสริมการปกครองท้องถิ่นกำหนด	๑๐๐,๐๐๐	๑๐๐,๐๐๐	๑๐๐,๐๐๐	องค์การบริหารส่วนจังหวัดนครสวรรค์ มีเกณฑ์และแนวทางในการเพิ่มประสิทธิภาพในการทำงาน	กองแผนฯ
๔	ส่งเสริมและสนับสนุนการพัฒนาทักษะความรู้ ผู้นำหมู่บ้าน, ผู้นำชุมชน และผู้นำท้องถิ่น ในการจัดทำแผนชุมชน ทบทุนจากแผนพัฒนาสามปี (พ.ศ.๒๕๕๖-๒๕๕๘)	เพื่อเป็นการส่งเสริม สนับสนุนให้ทุกหมู่บ้าน ชุมชนมีส่วนร่วมในการจัดทำแผนชุมชนให้มีประสิทธิภาพเพิ่มมากขึ้น	จัดอบรมให้แก่ผู้นำหมู่บ้าน ผู้นำชุมชน และผู้นำผู้นำท้องถิ่น ในการจัดทำแผนชุมชน จำนวน ๕๐๐ คน	-	๑๐๐,๐๐๐	๑๐๐,๐๐๐	๑. ทำให้การจัดทำแผนชุมชนในท้องถิ่นมีประสิทธิภาพเพิ่มมากขึ้น ๒. ทุกส่วนราชการสามารถนำข้อมูลจากแผนชุมชนมาจัดทำแผนและสามารถแก้ไขปัญหาความต้องการของประชาชนได้อย่างถูกต้อง	กองแผนฯ
๕	อบจ.สัญจร (เสนอโดย ส่วนราชการ/สำนักปลัดฯ)	เพื่อให้ประชาชนภายในจังหวัดนครสวรรค์ ในพื้นที่ห่างไกล ได้รับบริการภาครัฐ รัฐวิสาหกิจ และเอกชนได้อย่างสะดวก เป็นการประหยัดค่าใช้จ่าย ตลอดจนมีทัศนคติที่ดีต่อหน่วยงานภาครัฐ	จัดบริการต่างๆ ร่วมกับภาครัฐ รัฐวิสาหกิจ เอกชน ออกไปเยี่ยมเยียนแนะนำ ให้ความรู้ด้านต่างๆกับประชาชนภายในจังหวัดนครสวรรค์ จำนวน ๑๕ ครั้ง/ปี	๕๐๐,๐๐๐	๕๐๐,๐๐๐	๕๐๐,๐๐๐	ประชาชนในจังหวัดนครสวรรค์ ได้รับบริการจากภาครัฐ, รัฐวิสาหกิจ และเอกชนได้อย่างสะดวกรวดเร็ว และมีทัศนคติที่ดีต่อหน่วยงานภาครัฐ	สำนักปลัดฯ

แผนพัฒนาสามปี (พ.ศ.๒๕๕๗-๒๕๕๙) ส่วนที่ ๕ บัญชีโครงการพัฒนา
ยุทธศาสตร์ที่ ๗ ยุทธศาสตร์การบริหารจัดการบ้านเมืองที่ดี
หมายเหตุ งบประมาณและที่มาที่ไม่ได้ระบุไว้เป็นงบประมาณของ อบจ.นครสวรรค์

๗. ยุทธศาสตร์การบริหารจัดการบ้านเมืองที่ดี

๗.๑ แนวทางการส่งเสริมและสนับสนุนให้องค์กรประชาชนมีส่วนร่วมในการพัฒนาท้องถิ่น

ที่	โครงการ	วัตถุประสงค์	เป้าหมาย (ผลผลิตของโครงการ)	งบประมาณและที่มา			ผลลัพธ์ที่คาดว่าจะได้รับ	หน่วยงาน ที่รับผิดชอบ
				๒๕๕๗ (บาท)	๒๕๕๘ (บาท)	๒๕๕๙ (บาท)		
๖	อบจ.สนทนากับประชาชน ทบทวนจากแผนพัฒนาสามปี (พ.ศ.๒๕๕๖-๒๕๕๘)	๑. เพื่อให้ประชาชนได้รับทราบบทบาทหน้าที่ขององค์การบริหารส่วนจังหวัดนครสวรรค์ ๒. เพื่อรับทราบปัญหาความต้องการของประชาชนในพื้นที่	จัดเวทีรับฟังปัญหาของประชาชนอำเภอต่างๆภายในจังหวัดเดือนละ ๑ ครั้ง รวม ๑๒ ครั้ง/ปี	-	๑๐๐,๐๐๐	๑๐๐,๐๐๐	๑.ประชาชนได้รับทราบบทบาทหน้าที่ขององค์การบริหารส่วนจังหวัดนครสวรรค์ ๒. องค์การบริหารส่วนจังหวัดนครสวรรค์สามารถแก้ไขปัญหาความต้องการของประชาชนได้อย่างถูกต้อง	กองกิจการ สภาฯ
๗	อบรมและศึกษาดูงานด้านการวางผังเมืองชุมชน (เสนอโดย ส่วนราชการ/กองช่าง)	เพื่อสร้างความรู้ความเข้าใจแก่ประชาชนทั่วไปเพื่อใช้เป็นแนวทาง ขั้นตอน และกระบวนการในการจัดทำผังเมืองชุมชนเทศบาลและผังเมืองชุมชนองค์การบริหารส่วนตำบล	จัดอบรมและศึกษาดูงานให้แก่ประชาชนและผู้นำชุมชนทั่วไปในด้าน การวางผังเมืองชุมชน จำนวน ๑๒๐ คน / ปี	๓๕๐,๐๐๐	๓๕๐,๐๐๐	๓๕๐,๐๐๐	ประชาชนมีความเข้าใจถึงแนวทาง ขั้นตอน และกระบวนการ ในการจัดทำผังเมืองชุมชน (เทศบาล) และผังเมืองชุมชน (อบต.) สามารถนำไปดำเนินการได้ในทิศทางและรูปแบบเดียวกัน	กองช่าง
๘	ฝึกอบรมให้ความรู้แก่ประชาชนในจังหวัดนครสวรรค์ ในการเตรียมความพร้อมสู่ประชาคมอาเซียน ทบทวนจากแผนพัฒนาสามปี (พ.ศ.๒๕๕๖-๒๕๕๘)	เพื่อให้ประชาชนมีความรู้และสามารถเตรียมความพร้อมในการเข้าสู่ประชาคมอาเซียนในปี ๒๕๕๘	จัดอบรมให้แก่ประชาชนภายในจังหวัดนครสวรรค์ จำนวน ๑๕ อำเภอ รวมประมาณ ๑๐๐ คน	-	๕๐๐,๐๐๐	๕๐๐,๐๐๐	ประชาชนมีความรู้และเตรียมความพร้อมในการเข้าสู่ประชาคมอาเซียนในปี ๒๕๕๘	กองแผนฯ
๙	สัมมนาเชื่อมความสัมพันธ์วันท้องถิ่นไทย (เสนอโดย ส่วนราชการ/สำนักปลัดฯ)	เพื่อสร้างความสัมพันธ์ที่ดีระหว่างองค์กรปกครองส่วนท้องถิ่น เสริมสร้างขวัญ กำลังใจแก่ผู้บริหาร สมาชิกสภา ข้าราชการ พนักงานและลูกจ้างในสังกัดองค์กรปกครองส่วนท้องถิ่นภายในจังหวัดนครสวรรค์	จัดอบรมสร้างความสัมพันธ์ระหว่างองค์กรภายในสังกัดองค์กรปกครองส่วนท้องถิ่นโดยมีกลุ่มเป้าหมาย ได้แก่ ผู้บริหาร สมาชิกสภา ข้าราชการ พนักงานและลูกจ้างในสังกัดองค์กรปกครองส่วนท้องถิ่นภายในจังหวัดนครสวรรค์ จำนวน ๑,๕๐๐ คน	-	๑,๐๐๐,๐๐๐	๑,๐๐๐,๐๐๐	ผู้บริหาร สมาชิกสภา ข้าราชการ พนักงานและลูกจ้าง ได้พบปะ เรียนรู้แลกเปลี่ยนความรู้ในการปฏิบัติงานและสร้างความสัมพันธ์ที่ดีระหว่างองค์กรในสังกัดองค์กรปกครองส่วนท้องถิ่นภายในจังหวัดนครสวรรค์	สำนักปลัดฯ

แผนพัฒนาสามปี (พ.ศ.๒๕๕๗-๒๕๕๙) ส่วนที่ ๕ บัญชีโครงการพัฒนา
ยุทธศาสตร์ที่ ๗ ยุทธศาสตร์การบริหารจัดการบ้านเมืองที่ดี
หมายเหตุ งบประมาณและที่มาที่ไม่ได้ระบุไว้เป็นงบประมาณของ อบจ.นครสวรรค์

๗. ยุทธศาสตร์การบริหารจัดการบ้านเมืองที่ดี

๗.๑ แนวทางการส่งเสริมและสนับสนุนให้องค์กรประชาชนมีส่วนร่วมในการพัฒนาท้องถิ่น

ที่	โครงการ	วัตถุประสงค์	เป้าหมาย (ผลผลิตของโครงการ)	งบประมาณและที่มา			ผลลัพธ์ที่คาดว่าจะได้รับ	หน่วยงาน ที่รับผิดชอบ
				๒๕๕๗ (บาท)	๒๕๕๘ (บาท)	๒๕๕๙ (บาท)		
				๑,๖๐๐,๐๐๐	๓,๓๐๐,๐๐๐	๓,๓๐๐,๐๐๐		

๗. ยุทธศาสตร์การบริหารจัดการบ้านเมืองที่ดี

๗.๒ แนวทางการเพิ่มประสิทธิภาพการปฏิบัติราชการและการให้บริการประชาชน

ที่	โครงการ	วัตถุประสงค์	เป้าหมาย (ผลผลิตของโครงการ)	งบประมาณและที่มา			ผลลัพธ์ที่คาดว่าจะได้รับ	หน่วยงาน ที่รับผิดชอบ
				๒๕๕๗ (บาท)	๒๕๕๘ (บาท)	๒๕๕๙ (บาท)		
๑	พัฒนาบุคลากรสังกัดองค์การบริหารส่วนจังหวัดนครสวรรค์ <i>ทบทวนจากแผนพัฒนาสามปี (พ.ศ.๒๕๕๖-๒๕๕๘)</i>	เพื่อให้บุคลากรขององค์การบริหารส่วนจังหวัดนครสวรรค์ มีความรู้ในการปฏิบัติงานเพิ่มขึ้น สามารถปฏิบัติงานได้อย่างมีประสิทธิภาพ เกิดความรักความสามัคคี มีจริยธรรม คุณธรรมในการปฏิบัติงาน	จัดอบรมเพิ่มความรู้ให้แก่บุคลากรขององค์การบริหารส่วนจังหวัดนครสวรรค์ จำนวน ๕๘๕ คน ปีละ ๘ ครั้ง	๑,๐๐๐,๐๐๐	๑,๐๐๐,๐๐๐	๑,๐๐๐,๐๐๐	บุคลากรขององค์การบริหารส่วนจังหวัดนครสวรรค์ปฏิบัติงานได้อย่างมีประสิทธิภาพเพิ่มขึ้น มีคุณธรรมและจริยธรรมในการปฏิบัติงานเกิดความรักความสามัคคีภายในองค์กร	สำนักปลัดฯ
๒	จัดทำวารสารองค์การบริหารส่วนจังหวัดนครสวรรค์ <i>ทบทวนจากแผนพัฒนาสามปี (พ.ศ.๒๕๕๖-๒๕๕๘)</i>	เพื่อเผยแพร่และประชาสัมพันธ์กิจกรรมขององค์การบริหารส่วนจังหวัดนครสวรรค์ ให้ประชาชนได้รับทราบ	จัดทำวารสารขององค์การบริหารส่วนจังหวัดนครสวรรค์ โดยจัดพิมพ์เดือนละ ๑ ครั้งๆ ละ ๗,๐๐๐ ฉบับ	๒,๐๐๐,๐๐๐	๒,๐๐๐,๐๐๐	๒,๐๐๐,๐๐๐	ประชาชนมีความรู้ ความเข้าใจ และรับรู้ข่าวสารเกี่ยวกับการดำเนินงานขององค์การบริหารส่วนจังหวัดนครสวรรค์	สำนักปลัดฯ
๓	ประชาสัมพันธ์กิจกรรมตามอำนาจหน้าที่ขององค์การบริหารส่วนจังหวัดนครสวรรค์ <i>ทบทวนจากแผนพัฒนาสามปี (พ.ศ.๒๕๕๖-๒๕๕๘)</i>	เพื่อเผยแพร่ข้อมูลข่าวสารให้ประชาชนได้รับรู้เกี่ยวกับหน้าที่ขององค์การบริหารส่วนจังหวัดนครสวรรค์	จัดทำแผ่นพับ แผ่นป้าย แผนที่เส้นทางสถานที่สำคัญ แหล่งท่องเที่ยว ที่พัก ร้านอาหาร คู่มือการท่องเที่ยวในจังหวัดนครสวรรค์ และจัดทำรายการวิทยุชุมชน เพื่อเพิ่มช่องทางการประชาสัมพันธ์กิจกรรมตามอำนาจหน้าที่ขององค์การบริหารส่วนจังหวัดนครสวรรค์ เช่น ด้านการท่องเที่ยว ด้านโครงสร้างพื้นฐาน ด้านส่งเสริมคุณภาพชีวิต ฯลฯ	๖๐๐,๐๐๐	๕๐๐,๐๐๐	๕๐๐,๐๐๐	ประชาชนมีความเข้าใจและได้รับรู้ข่าวสารเกี่ยวกับองค์การบริหารส่วนจังหวัดนครสวรรค์ด้านต่างๆ เพิ่มขึ้น	สำนักปลัดฯ

แผนพัฒนาสามปี (พ.ศ.๒๕๕๗-๒๕๕๙) ส่วนที่ ๕ บัญชีโครงการพัฒนา
ยุทธศาสตร์ที่ ๗ ยุทธศาสตร์การบริหารจัดการบ้านเมืองที่ดี
หมายเหตุ งบประมาณและที่มาที่ไม่ได้ระบุไว้เป็นงบประมาณของ อบจ.นครสวรรค์

๗. ยุทธศาสตร์การบริหารจัดการบ้านเมืองที่ดี

๗.๒ แนวทางการเพิ่มประสิทธิภาพการปฏิบัติราชการและการให้บริการประชาชน

ที่	โครงการ	วัตถุประสงค์	เป้าหมาย (ผลผลิตของโครงการ)	งบประมาณและที่มา			ผลลัพธ์ที่คาดว่าจะได้รับ	หน่วยงาน ที่รับผิดชอบ
				๒๕๕๗ (บาท)	๒๕๕๘ (บาท)	๒๕๕๙ (บาท)		
๔	ประชาสัมพันธ์ภาพลักษณ์องค์กร ทบทวนจากแผนพัฒนาสามปี (พ.ศ.๒๕๕๖-๒๕๕๘)	เพื่อประชาสัมพันธ์กิจกรรมของ องค์การบริหารส่วนจังหวัดนครสวรรค์ และหน่วยงานต่างๆ ที่เกี่ยวข้อง ให้ ประชาชนในพื้นที่ ๙ จังหวัด ภาคเหนือตอนล่างได้รับทราบข้อมูล	๑. จัดทำข่าวและประชาสัมพันธ์ข้อมูล ข่าวสาร การดำเนินกิจกรรมของ องค์การบริหารส่วนจังหวัดนครสวรรค์ และหน่วยงานต่างๆ ที่เกี่ยวข้องใน รายการข่าวสาระบันเทิงของ สถานีวิทยุอย่างต่อเนื่อง ๒. ประชาสัมพันธ์กิจกรรม และภารกิจ ขององค์การบริหารส่วนจังหวัดนครสวรรค์ ทางสถานีวิทยุโทรทัศน์แห่งประเทศไทย (NBT) จ. พิษณุโลก	-	๒๐๐,๐๐๐	๒๐๐,๐๐๐	ประชาชนในพื้นที่ ๙ จังหวัด ภาคเหนือตอนล่างมีความรู้ ความเข้าใจและได้รับรู้ข่าวสาร เกี่ยวกับองค์การบริหาร ส่วนจังหวัดนครสวรรค์ และหน่วยงานต่างๆ ที่เกี่ยวข้อง	สำนักปลัดฯ
๕	เพิ่มพูนความรู้และพัฒนาคุณภาพชีวิตให้ แก่ประชาชน ทบทวนจากแผนพัฒนาสามปี (พ.ศ.๒๕๕๖-๒๕๕๘)	เพื่อประชาสัมพันธ์ ข่าวสารบ้านเมือง ความรู้ด้านกฎหมาย ให้ประชาชนใช้ เป็นแนวทางในการดำเนินชีวิต	จัดทำสื่อ แผ่นพับ สิ่งตีพิมพ์สำหรับ แจกจ่ายประชาชนในพื้นที่จังหวัด นครสวรรค์	-	๑๐๐,๐๐๐	๑๐๐,๐๐๐	๑. ประชาชนมีความรู้และรับรู้ ข้อมูลข่าวสารต่างๆ ได้มากขึ้น ๒. ประชาชนมีภูมิคุ้มกันและสามารถ ดำรงชีวิตอยู่ได้อย่างมีความสุขใน สถานการณ์ปัจจุบัน	สำนักปลัดฯ
๖	อบรมและเผยแพร่ความรู้ทางกฎหมาย ให้แก่ประชาชน (เสนอโดย ส่วนราชการ/สำนักปลัดฯ)	เพื่อเผยแพร่ความรู้ทางกฎหมาย เกี่ยวกับสิทธิมนุษยชนและกฎหมายอื่น ที่เกี่ยวข้อง ลดปัญหาข้อพิพาท ลดคดี	จัดอบรมเพิ่มความรู้ให้แก่ประชาชน ทุกอำเภอ ภายในจังหวัดนครสวรรค์ จำนวน ๑๕ รุ่นๆ ละ ๑๕๐ คน	-	๑,๐๐๐,๐๐๐	๑,๐๐๐,๐๐๐	ประชาชนมีความรู้ความเข้าใจทาง กฎหมายเกี่ยวกับสิทธิมนุษยชน ปัญหาข้อพิพาทในคดีลดลง มีความ	สำนักปลัดฯ

แผนพัฒนาสามปี (พ.ศ.๒๕๕๗-๒๕๕๙) ส่วนที่ ๕ บัญชีโครงการพัฒนา
ยุทธศาสตร์ที่ ๗ ยุทธศาสตร์การบริหารจัดการบ้านเมืองที่ดี
หมายเหตุ งบประมาณและที่มาที่ไม่ได้ระบุไว้เป็นงบประมาณของ อบจ.นครสวรรค์

๗. ยุทธศาสตร์การบริหารจัดการบ้านเมืองที่ดี

๗.๒ แนวทางการเพิ่มประสิทธิภาพการปฏิบัติราชการและการให้บริการประชาชน

ที่	โครงการ	วัตถุประสงค์	เป้าหมาย (ผลผลิตของโครงการ)	งบประมาณและที่มา			ผลลัพธ์ที่คาดว่าจะได้รับ	หน่วยงาน ที่รับผิดชอบ
				๒๕๕๗ (บาท)	๒๕๕๘ (บาท)	๒๕๕๙ (บาท)		
		และการกระทำอันไม่เป็นธรรมต่างๆ ในสังคม					เป็นธรรมในสังคมและมีการช่วยเหลือ ทางกฎหมายลงสู่ระดับท้องถิ่น	
๗	สัมมนา อบรม ทักษะศึกษาและดูงาน ขององค์การบริหารส่วนจังหวัดนครสวรรค์ ทบทวนจากแผนพัฒนาสามปี (พ.ศ.๒๕๕๖-๒๕๕๘)	เพื่อให้ผู้เข้าร่วมโครงการมีความรู้ แลกเปลี่ยน แนวความคิด วิสัยทัศน์ และนำความรู้ ประสบการณ์ที่ได้รับ นำมาประยุกต์ใช้ในการกำหนดแนวทาง การแก้ไขปัญหาให้เหมาะสมและ เกิดประโยชน์ต่อการพัฒนาท้องถิ่น	จัดอบรมให้ความรู้และศึกษาดูงาน ให้แก่ฝ่ายบริหาร ฝ่ายนิติบัญญัติ ข้าราชการ และสมาชิกสภา อบจ. จำนวน ๕๐๐ คน	๕,๓๕๐,๐๐๐	๕,๓๕๐,๐๐๐	๕,๓๕๐,๐๐๐	ผู้เข้าร่วมโครงการมีความรู้ และสามารถนำความรู้ ประสบการณ์ ที่ได้รับนำมา ประยุกต์ใช้ในการกำหนดแนวทาง และการแก้ไขปัญหาให้เหมาะสม และเกิดประโยชน์ในการพัฒนา ท้องถิ่นได้อย่างมีประสิทธิภาพ	กองกิจการ สภาฯ
๘	ฝึกอบรมด้านเทคโนโลยีสารสนเทศ และการสื่อสาร ทบทวนจากแผนพัฒนาสามปี (พ.ศ.๒๕๕๖-๒๕๕๘)	เพื่อให้บุคลากร อบจ. และประชาชน ทั่วไปมีความรู้และมีทักษะด้าน เทคโนโลยีสารสนเทศและการสื่อสาร ในการปฏิบัติงาน	จัดอบรมเทคโนโลยีสารสนเทศ และการสื่อสารให้แก่ผู้บริหาร, สมาชิกสภา อบจ., ข้าราชการ, ลูกจ้าง, พนักงานจ้าง, เยาวชน, ผู้นำชุมชน, ประชาชนในจังหวัดและเจ้าหน้าที่ ที่เกี่ยวข้อง จำนวน ๙๕ คน	๑๐๐,๐๐๐	๑๐๐,๐๐๐	๑๐๐,๐๐๐	ผู้บริหาร สมาชิกสภา อบจ., ข้าราชการ, ลูกจ้าง, พนักงานจ้าง, เยาวชน, ผู้นำชุมชน, ประชาชน ในจังหวัดและเจ้าหน้าที่ที่เกี่ยวข้อง มีความรู้ด้านเทคโนโลยีสารสนเทศ และการสื่อสารในการปฏิบัติงาน เพิ่มมากขึ้น	กองแผนฯ
๙	อบรมเชิงปฏิบัติการการจัดทำแผนพัฒนาของ องค์การบริหารส่วนจังหวัดนครสวรรค์ ทบทวนจากแผนพัฒนาสามปี (พ.ศ.๒๕๕๖-๒๕๕๘)	เพื่อเพิ่มศักยภาพบุคลากรที่เกี่ยวข้อง ในการจัดทำแผนพัฒนาขององค์การ บริหารส่วนจังหวัดนครสวรรค์ให้มี	จัดอบรมเชิงปฏิบัติการการจัดทำแผน พัฒนาของ อบจ.นครสวรรค์ ให้แก่ บุคลากรที่เกี่ยวข้องกับการจัดทำแผน	๓๕๐,๐๐๐	๓๕๐,๐๐๐	๓๕๐,๐๐๐	บุคลากรที่เกี่ยวข้องในการจัดทำ แผนพัฒนาของ อบจ. สามารถนำ ความรู้ไปจัดทำแผนพัฒนาได้	กองแผนฯ

แผนพัฒนาสามปี (พ.ศ.๒๕๕๗-๒๕๕๙) ส่วนที่ ๕ บัญชีโครงการพัฒนา
ยุทธศาสตร์ที่ ๗ ยุทธศาสตร์การบริหารจัดการบ้านเมืองที่ดี
หมายเหตุ งบประมาณและที่มาที่ไม่ได้ระบุไว้เป็นงบประมาณของ อบจ.นครสวรรค์

๗. ยุทธศาสตร์การบริหารจัดการบ้านเมืองที่ดี

๗.๒ แนวทางการเพิ่มประสิทธิภาพการปฏิบัติราชการและการให้บริการประชาชน

ที่	โครงการ	วัตถุประสงค์	เป้าหมาย (ผลผลิตของโครงการ)	งบประมาณและที่มา			ผลลัพธ์ที่คาดว่าจะได้รับ	หน่วยงาน ที่รับผิดชอบ
				๒๕๕๗ (บาท)	๒๕๕๘ (บาท)	๒๕๕๙ (บาท)		
		ความรู้ ความสามารถในการจัดทำแผนได้อย่างมีประสิทธิภาพ	พัฒนาของ อบจ.นครสวรรค์ จำนวน ๗๕ คน/ปี				อย่างมีประสิทธิภาพเพิ่มมากขึ้น	
๑๐	อุดหนุนที่ทำการปกครองจังหวัดนครสวรรค์ โครงการบริหารและพัฒนาศูนย์บริการร่วม จังหวัดนครสวรรค์ ประจำปี ๒๕๕๗ <i>(เสนอโดย ส่วนราชการอื่น)</i>	เพื่อพัฒนาและปรับปรุงการให้บริการ ประชาชนของศูนย์บริการร่วมจังหวัด นครสวรรค์ ให้เป็นไปอย่างมีประสิทธิภาพ	อุดหนุนที่ทำการปกครองจังหวัดนครสวรรค์ โครงการบริหารและพัฒนาศูนย์บริการร่วม จังหวัดนครสวรรค์	๔๙๐,๐๐๐	-	-	ประชาชนในจังหวัดนครสวรรค์ได้ รับบริการจากศูนย์บริการร่วมจังหวัด นครสวรรค์อย่างมีประสิทธิภาพ	กองแผนฯ
๑๑	จัดทำฐานข้อมูลผังเมืองด้านที่เกี่ยวข้อง กับการป้องกันความเสียหายและผลกระทบ กับภัยพิบัติทางน้ำ <i>(เสนอโดย ส่วนราชการ/กองช่าง)</i>	เพื่อสร้างฐานข้อมูลผังเมืองด้านที่เกี่ยวข้อง กับการรับมือภัยพิบัติทางน้ำที่มีความ ถูกต้อง สามารถใช้เป็นข้อมูลในการ วางแผนรับมือภัยพิบัติทางน้ำได้	จัดอบรมให้ความรู้แก่บุคลากรท้องถิ่น ในด้านฐานข้อมูลพื้นที่เสี่ยงภัยทางน้ำ จำนวน ๔ รุ่น รุ่นละ ๓๐ คน	-	-	๓๒๐,๐๐๐	ผู้รับการอบรมสามารถสร้างแผนที่ ในระบบสารสนเทศทางภูมิศาสตร์ สามารถนำมาใช้ประโยชน์ในการ จัดทำฐานข้อมูลและใช้ในการวางแผน การรับมือภัยพิบัติทางน้ำ	กองช่าง
๑๒	ฝึกอบรมเชิงปฏิบัติการการสร้างข้อมูลแผนที่ ด้วยระบบคอมพิวเตอร์และประยุกต์ใช้ร่วมกับ แผนที่ฐานในระบบข้อมูลสารสนเทศ ทางภูมิศาสตร์ (GIS) <i>ทบทวนจากแผนพัฒนาสามปี (พ.ศ.๒๕๕๖-๒๕๕๘)</i>	เพื่อให้องค์การบริหารส่วนจังหวัด นครสวรรค์มีแผนที่ทางกายภาพของ องค์กรปกครองส่วนท้องถิ่นแต่ละพื้นที่ เพื่อนำไปใช้ในการพัฒนาท้องถิ่นได้ อย่างมีประสิทธิภาพ	จัดอบรมให้แก่เจ้าหน้าที่ขององค์กร ปกครองส่วนท้องถิ่นทุกแห่งในจังหวัด นครสวรรค์ และส่วนราชการอื่น ที่เกี่ยวข้อง จำนวน ๔ รุ่น รุ่นละ ๒๔ คน	-	๓๐๐,๐๐๐	๓๐๐,๐๐๐	องค์การบริหารส่วนจังหวัดนครสวรรค์ มีแผนที่ทางกายภาพของจังหวัด นครสวรรค์ สามารถนำไปจัดทำ แผนพัฒนาพื้นที่ของแต่ละองค์กร ปกครองส่วนท้องถิ่นได้อย่าง มีประสิทธิภาพ	กองช่าง

แผนพัฒนาสามปี (พ.ศ.๒๕๕๗-๒๕๕๙) ส่วนที่ ๕ บัญชีโครงการพัฒนา
ยุทธศาสตร์ที่ ๗ ยุทธศาสตร์การบริหารจัดการบ้านเมืองที่ดี
หมายเหตุ งบประมาณและที่มาที่ไม่ได้ระบุไว้เป็นงบประมาณของ อบจ.นครสวรรค์

๗. ยุทธศาสตร์การบริหารจัดการบ้านเมืองที่ดี

๗.๒ แนวทางการเพิ่มประสิทธิภาพการปฏิบัติราชการและการให้บริการประชาชน

ที่	โครงการ	วัตถุประสงค์	เป้าหมาย (ผลผลิตของโครงการ)	งบประมาณและที่มา			ผลลัพธ์ที่คาดว่าจะได้รับ	หน่วยงาน ที่รับผิดชอบ
				๒๕๕๗ (บาท)	๒๕๕๘ (บาท)	๒๕๕๙ (บาท)		
๑๓	ก่อสร้างศูนย์เครื่องมือกลสาขา จำนวน ๔ แห่ง ทบทวนจากแผนพัฒนาสามปี (พ.ศ.๒๕๕๖-๒๕๕๘)	เพื่อให้มีสถานที่ในการปฏิบัติงาน/ที่พัก เครื่องจักรกล สำหรับออกปฏิบัติหน้าที่ ในเขตพื้นที่อำเภอต่างๆ และสามารถ ให้บริการแก่ประชาชนได้อย่างสะดวก รวดเร็ว	ก่อสร้างโรงจอดรถเครื่องจักรกล พร้อมลาน ค.ส.ล.สำหรับเป็นที่พัก เครื่องจักรกล และสิ่งจำเป็นต่างๆ เช่น รั้ว, บ้านพัก, ตู้ยาม ตามแบบที่ อบจ. กำหนด จำนวน ๔ แห่ง ดังนี้ ๑. อำเภอท่าตะโก ๒. อำเภอลาดยาว ๓. อำเภอตากฟ้า ๔. อำเภอเมืองฯ	-	๓,๐๐๐,๐๐๐	๓,๐๐๐,๐๐๐	อบจ.มีสถานที่ในการปฏิบัติงาน ที่พักเครื่องจักรกล สำหรับออก ปฏิบัติหน้าที่ในเขตพื้นที่อำเภอ ต่างๆ และสามารถให้บริการ แก่ประชาชนได้อย่างสะดวก รวดเร็ว	กองช่าง
๑๔	อบรมสัมมนาทัศนศึกษาและดูงาน ด้านการพัฒนาศักยภาพการท่องเที่ยว ทบทวนจากแผนพัฒนาสามปี (พ.ศ.๒๕๕๖-๒๕๕๘)	เพื่อให้ข้าราชการ ลูกจ้างประจำ พนักงานจ้างของ อบจ.นครสวรรค์ มีความรู้ความเข้าใจในกิจกรรมการ ท่องเที่ยว และสามารถนำมาประยุกต์ ใช้ในการปฏิบัติหน้าที่ได้อย่างมีประสิทธิภาพ	จัดอบรมสัมมนาทัศนศึกษาและดูงาน ให้แก่ข้าราชการ ลูกจ้างประจำ พนักงานจ้างของ อบจ.นครสวรรค์ จำนวน ๑๐๐ คน	-	๒๐๐,๐๐๐	๒๐๐,๐๐๐	ข้าราชการ ลูกจ้างประจำ พนักงานจ้าง ของ อบจ.นครสวรรค์ มีความรู้ความ เข้าใจในกิจกรรมการท่องเที่ยว และสามารถนำมาประยุกต์ใช้ใน การปฏิบัติหน้าที่ได้อย่างมีประสิทธิภาพ	กองกิจการ พาณิชย์
๑๕	เพิ่มศักยภาพบุคลากรกองช่าง (เสนอโดย ส่วนราชการ/กองช่าง)	๑. เพื่อให้บุคลากรกองช่างได้รับการพัฒนา ศักยภาพ ประสิทธิภาพ ประสิทธิผล อย่างต่อเนื่อง และเสริมสร้างทักษะ	จัดอบรมและทัศนศึกษาดูงานให้แก่ คณะผู้บริหาร ข้าราชการ พนักงานจ้าง และลูกจ้างของกองช่าง	-	๕๐๐,๐๐๐	๕๐๐,๐๐๐	๑.บุคลากรกองช่างมีศักยภาพ ประสิทธิภาพ ประสิทธิผล อย่างต่อเนื่อง และเสริมสร้างทักษะ	กองช่าง

แผนพัฒนาสามปี (พ.ศ.๒๕๕๗-๒๕๕๙) ส่วนที่ ๕ บัญชีโครงการพัฒนา
ยุทธศาสตร์ที่ ๗ ยุทธศาสตร์การบริหารจัดการบ้านเมืองที่ดี
หมายเหตุ งบประมาณและที่มาที่ไม่ได้ระบุไว้เป็นงบประมาณของ อบจ.นครสวรรค์

๗. ยุทธศาสตร์การบริหารจัดการบ้านเมืองที่ดี

๗.๒ แนวทางการเพิ่มประสิทธิภาพการปฏิบัติราชการและการให้บริการประชาชน

ที่	โครงการ	วัตถุประสงค์	เป้าหมาย (ผลผลิตของโครงการ)	งบประมาณและที่มา			ผลลัพธ์ที่คาดว่าจะได้รับ	หน่วยงาน ที่รับผิดชอบ
				๒๕๕๗ (บาท)	๒๕๕๘ (บาท)	๒๕๕๙ (บาท)		
		ในการปฏิบัติงาน ๒. เพื่อเสริมสร้างแนวคิด วิสัยทัศน์ และกระบวนการทำงานร่วมกันอย่าง สร้างสรรค์แก่บุคลากรในทุกระดับของกองช่าง					ในการปฏิบัติงาน ๒. บุคลากรกองช่างมีแนวคิด วิสัยทัศน์ และกระบวนการทำงาน ร่วมกันอย่างสร้างสรรค์	
๑๖	อบรมและศึกษาดูงานบุคลากรด้านการ จัดสวัสดิการ บุคลากรของสถานสงเคราะห์ฯ และผู้ปฏิบัติงานด้านการจัดสวัสดิการสังคม ขององค์การบริหารส่วนจังหวัดนครสวรรค์ ทบทวนจากแผนพัฒนาสามปี (พ.ศ.๒๕๕๖-๒๕๕๘)	เพื่อให้บุคลากรของสถานสงเคราะห์ คนชราฯ บุคลากรขององค์การบริหาร ส่วนจังหวัดนครสวรรค์ ผู้ปฏิบัติงาน ด้านการจัดสวัสดิการสังคมมีความรู้ ความเข้าใจด้านการจัดสวัสดิการสังคม และนำมาปรับใช้เพื่อให้บริการประชาชน ได้อย่างมีประสิทธิภาพ	จัดอบรมและศึกษาดูงานให้แก่บุคลากร ในสถานสงเคราะห์ฯ บุคลากร องค์การบริหารส่วนจังหวัดนครสวรรค์ และผู้ปฏิบัติงานด้านการจัดสวัสดิการ ทางสังคม จำนวน ๕๐ คน	๒๔๐,๐๐๐	๒๔๐,๐๐๐	๒๔๐,๐๐๐	องค์การบริหารส่วนจังหวัดนครสวรรค์ มีบุคลากรและผู้ปฏิบัติงานด้าน การจัดสวัสดิการทางสังคม ในสถาน สงเคราะห์คนชราฯ มีความรู้ และ ความสามารถในการให้บริการแก่ ประชาชนได้อย่างมีประสิทธิภาพ	กองส่งเสริม คุณภาพชีวิต
๑๗	ก่อสร้าง/ต่อเติม/ปรับปรุง/ซ่อมแซม อาคารสถานที่ขององค์การบริหาร ส่วนจังหวัดนครสวรรค์ ทบทวนจากแผนพัฒนาสามปี (พ.ศ.๒๕๕๖-๒๕๕๘)	๑. เพื่อเพิ่มประสิทธิภาพในการปฏิบัติงาน ขององค์การบริหารส่วนจังหวัดนครสวรรค์ ๒. เพื่อให้มีสถานที่บริการประชาชนได้ อย่างมีประสิทธิภาพ	๑. ก่อสร้าง/ต่อเติม/ปรับปรุง/ซ่อมแซม อาคารสถานที่ต่างๆ ขององค์การบริหาร ส่วนจังหวัดนครสวรรค์ ที่ชำรุดให้ใช้งาน ได้อย่างมีประสิทธิภาพ ๒. ปรับปรุง ซ่อมแซมบ้านพักเจ้าหน้าที่ สถานสงเคราะห์คนชราบ้านเขาบ่อแก้ว ๓. ค่าบำรุงรักษาและปรับปรุงที่ดิน สิ่งก่อสร้างอาคารสถานที่ต่างๆ ของ องค์การบริหารส่วนจังหวัดนครสวรรค์	๑,๐๐๐,๐๐๐	๑,๐๐๐,๐๐๐	๑,๐๐๐,๐๐๐	องค์การบริหารส่วนจังหวัดนครสวรรค์ มีสถานที่ในการปฏิบัติงาน และ สามารถอำนวยความสะดวก ปลอดภัย ให้กับผู้ที่มาติดต่อราชการ	กองช่าง กองส่งเสริม คุณภาพชีวิต

แผนพัฒนาสามปี (พ.ศ.๒๕๕๗-๒๕๕๙) ส่วนที่ ๕ บัญชีโครงการพัฒนา
ยุทธศาสตร์ที่ ๗ ยุทธศาสตร์การบริหารจัดการบ้านเมืองที่ดี
หมายเหตุ งบประมาณและที่มาที่ไม่ได้ระบุไว้เป็นงบประมาณของ อบจ.นครสวรรค์

๗. ยุทธศาสตร์การบริหารจัดการบ้านเมืองที่ดี

๗.๒ แนวทางการเพิ่มประสิทธิภาพการปฏิบัติราชการและการให้บริการประชาชน

ที่	โครงการ	วัตถุประสงค์	เป้าหมาย (ผลผลิตของโครงการ)	งบประมาณและที่มา			ผลลัพธ์ที่คาดว่าจะได้รับ	หน่วยงาน ที่รับผิดชอบ
				๒๕๕๗ (บาท)	๒๕๕๘ (บาท)	๒๕๕๙ (บาท)		
			(วงเงินเกินกว่า ๕,๐๐๐ บาท) - สำนักปลัดฯ - กองช่าง - กองกิจการพาณิชย์	๕๐,๐๐๐	๕๐,๐๐๐	๕๐,๐๐๐		สำนักปลัดฯ กองช่าง กองกิจการ พาณิชย์
๑๘	บำรุงรักษาและปรับปรุงครุภัณฑ์ ขององค์การบริหารส่วนจังหวัดนครสวรรค์ ทบทวนจากแผนพัฒนาสามปี (พ.ศ.๒๕๕๖-๒๕๕๘)	๑. เพื่อเพิ่มประสิทธิภาพในการปฏิบัติงาน ขององค์การบริหารส่วนจังหวัดนครสวรรค์ ๒. เพื่อให้มีสถานที่บริการประชาชนได้ อย่างมีประสิทธิภาพ	ค่าบำรุงรักษาและปรับปรุงครุภัณฑ์ต่างๆ ขององค์การบริหารส่วนจังหวัดนครสวรรค์ (วงเงินเกินกว่า ๕,๐๐๐ บาท) - สำนักปลัดฯ - กองแผนฯ - กองส่งเสริมฯ - กองกิจการสภาฯ - กองช่าง - กองกิจการพาณิชย์ - กองการศึกษาฯ - กองพัสดุฯ	๑๐๐,๐๐๐ ๑๕,๐๐๐ ๑๐๐,๐๐๐ ๓๐,๐๐๐ ๖,๖๕๐,๐๐๐ ๕๐๐,๐๐๐ ๑๓๐,๐๐๐ ๒๐,๐๐๐	๑๐๐,๐๐๐ ๑๕,๐๐๐ ๑๐๐,๐๐๐ ๓๐,๐๐๐ ๖,๖๕๐,๐๐๐ ๕๐๐,๐๐๐ ๑๓๐,๐๐๐ ๒๐,๐๐๐	๑๐๐,๐๐๐ ๑๕,๐๐๐ ๑๐๐,๐๐๐ ๓๐,๐๐๐ ๖,๖๕๐,๐๐๐ ๕๐๐,๐๐๐ ๑๓๐,๐๐๐ ๒๐,๐๐๐	องค์การบริหารส่วนจังหวัดนครสวรรค์ มีสถานที่ในการปฏิบัติงาน และ สามารถอำนวยความสะดวก ปลอดภัย ให้กับผู้ที่มาติดต่อราชการ	ทุกกอง
๑๙	ก่อสร้างแท่นล้างรถและห้องเก็บป้มน้ำ แรงดันสูงพร้อมห้องสุขาและห้องอาบน้ำ ทบทวนจากแผนพัฒนาสามปี (พ.ศ.๒๕๕๖-๒๕๕๘)	๑. เพื่อใช้สำหรับล้างรถและเก็บป้มน้ำแรงดันสูง ขององค์การบริหารส่วนจังหวัดนครสวรรค์ ๒. เพื่อความสะดวกสบายในการให้บริการ	ก่อสร้างแท่นล้างรถและห้องเก็บป้มน้ำ แรงดันสูง จำนวน ๑ แห่ง พร้อมห้องสุขา จำนวน ไม่น้อยกว่า ๒ ห้อง และห้องอาบน้ำ	-	-	๑,๐๐๐,๐๐๐	มีพื้นที่สำหรับล้างรถที่สะดวกขึ้น มีห้องเก็บป้มน้ำแรงดันสูง และ ประชาชนได้รับความสะดวกสบาย	กองช่าง

แผนพัฒนาสามปี (พ.ศ.๒๕๕๗-๒๕๕๙) ส่วนที่ ๕ บัญชีโครงการพัฒนา
ยุทธศาสตร์ที่ ๗ ยุทธศาสตร์การบริหารจัดการบ้านเมืองที่ดี
หมายเหตุ งบประมาณและที่มาที่ไม่ได้ระบุไว้เป็นงบประมาณของ อบจ.นครสวรรค์

๗. ยุทธศาสตร์การบริหารจัดการบ้านเมืองที่ดี

๗.๒ แนวทางการเพิ่มประสิทธิภาพการปฏิบัติราชการและการให้บริการประชาชน

ที่	โครงการ	วัตถุประสงค์	เป้าหมาย (ผลผลิตของโครงการ)	งบประมาณและที่มา			ผลลัพธ์ที่คาดว่าจะได้รับ	หน่วยงาน ที่รับผิดชอบ
				๒๕๕๗ (บาท)	๒๕๕๘ (บาท)	๒๕๕๙ (บาท)		
๒๐	ก่อสร้างสำนักงาน อบจ.นครสวรรค์ ศูนย์เครื่องมือกลเขาเขี้ยว ตำบลนครสวรรค์ออก อำเภอเมืองนครสวรรค์ จังหวัดนครสวรรค์ ทบทวนจากแผนพัฒนาสามปี (พ.ศ.๒๕๕๖-๒๕๕๘)	ประชาชน ๑. เพื่อเพิ่มประสิทธิภาพในการปฏิบัติงาน ขององค์การบริหารส่วนจังหวัดนครสวรรค์ ๒. เพื่อมีสถานที่บริการประชาชนได้ อย่างมีประสิทธิภาพ	จำนวน ไม่น้อยกว่า ๑ ห้อง ก่อสร้างอาคาร สำนักงาน โรงซ่อม เครื่องจักรกลและสิ่งสาธารณูปโภคต่างๆ ที่จำเป็นในการปฏิบัติราชการ โดยก่อสร้าง อาคารสำนักงานแห่งใหม่	-	-	๑๐๐,๐๐๐,๐๐๐	ในการติดต่อราชการ องค์การบริหารส่วนจังหวัดนครสวรรค์ มีสถานที่ในการปฏิบัติงาน และอำนวยความสะดวก ปลอดภัย กับผู้ที่มาติดต่อราชการ	กองช่าง
๒๑	ก่อสร้าง/ติดตั้งวางท่อประปาและมาตรวัดน้ำ ศูนย์เครื่องมือกล ทบทวนจากแผนพัฒนาสามปี (พ.ศ.๒๕๕๖-๒๕๕๘)	เพื่อให้มีน้ำประปาในการอุปโภคบริโภค สำหรับบุคลากรภายในศูนย์เครื่องมือกล ขององค์การบริหารส่วนจังหวัดนครสวรรค์ และประชาชนที่มาติดต่อราชการ	ก่อสร้าง/ติดตั้งวางท่อประปาและ มาตรวัดน้ำ ศูนย์เครื่องมือกล	-	-	๒๐๐,๐๐๐	บุคลากรภายในศูนย์เครื่องมือกล ขององค์การบริหารส่วนจังหวัดนครสวรรค์ และประชาชนที่มาติดต่อราชการ มีน้ำประปาในการอุปโภค บริโภค	กองช่าง
๒๒	โครงการเพิ่มประสิทธิภาพในการปฏิบัติงาน ขององค์การบริหารส่วนจังหวัดนครสวรรค์ ๑.จัดซื้อครุภัณฑ์สำนักปลัดฯ (เสนอโดย ส่วนราชการ/สำนักปลัดฯ)	เพื่อให้การปฏิบัติงานของสำนักปลัด องค์การบริหารส่วนจังหวัดมีประสิทธิภาพ และมีเครื่องมือเครื่องใช้เพียงพอต่อการ ปฏิบัติงาน (เสนอโดย ส่วนราชการ/สำนักปลัดฯ) (เสนอโดย ส่วนราชการ/สำนักปลัดฯ)	๑. จัดซื้อตู้เหล็ก ชนิดบานเลื่อนกระจก สองชั้น ขนาดไม่น้อยกว่า ๕ ฟุต จำนวน ๒ ตู้ละ ๕,๕๐๐ บาท ๒. จัดซื้อตู้เหล็กเก็บเอกสาร ชนิดบาน เลื่อนสามชั้น ขนาด ๕ ฟุต จำนวน ๑ ตู้ ๓.จัดซื้อตู้เหล็กเก็บเอกสาร ชนิดบานเลื่อน กระจกสามชั้น ขนาด ๕ ฟุต จำนวน ๑ ตู้	๑๑,๐๐๐	-	-	๑. การปฏิบัติงานของ อบจ. มีความคล่องตัวและมีประสิทธิภาพ ๒. อบจ.มีเครื่องมือเครื่องใช้เพียงพอ แก่การปฏิบัติงาน	สำนักปลัดฯ

แผนพัฒนาสามปี (พ.ศ.๒๕๕๗-๒๕๕๙) ส่วนที่ ๕ บัญชีโครงการพัฒนา

ยุทธศาสตร์ที่ ๗ ยุทธศาสตร์การบริหารจัดการบ้านเมืองที่ดี

หมายเหตุ งบประมาณและที่มาที่ไม่ได้ระบุไว้เป็นงบประมาณของ อบจ.นครสวรรค์

๗. ยุทธศาสตร์การบริหารจัดการบ้านเมืองที่ดี

๗.๒ แนวทางการเพิ่มประสิทธิภาพการปฏิบัติราชการและการให้บริการประชาชน

ที่	โครงการ	วัตถุประสงค์	เป้าหมาย (ผลผลิตของโครงการ)	งบประมาณและที่มา			ผลลัพธ์ที่คาดว่าจะได้รับ	หน่วยงาน ที่รับผิดชอบ
				๒๕๕๗ (บาท)	๒๕๕๘ (บาท)	๒๕๕๙ (บาท)		
		(เสนอโดย ส่วนราชการ/สำนักปลัดฯ)	๔. จัดซื้อเครื่องปรับอากาศ ชนิดแขวน ขนาดไม่น้อยกว่า ๓๐,๐๐๐ BTU จำนวน ๑ เครื่อง	๓๗,๓๐๐	-	-		
		(เสนอโดย ส่วนราชการ/สำนักปลัดฯ)	๕. จัดซื้อโต๊ะพับขาสแตนเลสพื้นไม้โฟมเก่า ขนาด ๖๐x๑๘๐x๗๓ ซม. จำนวน ๑๕ ตัว ตัวละ ๒,๔๐๐ บาท	๓๖,๐๐๐	-	-		
		(เสนอโดย ส่วนราชการ/สำนักปลัดฯ)	๖. จัดซื้อโต๊ะพับสแตนเลส ขนาด ๗๕x๑๘๐x๗๕ ซม. จำนวน ๔๐ ตัวๆละ ๘,๓๐๐ บาท	๓๓๒,๐๐๐	-	-		
		(เสนอโดย ส่วนราชการ/สำนักปลัดฯ)	๗. จัดซื้อเก้าอี้พลาสติกแบบมีพนักพิง จำนวน ๒๐๐ ตัวๆละ ๓๕๐ บาท	๗๘,๐๐๐	-	-		
		(เสนอโดย ส่วนราชการ/สำนักปลัดฯ)	๘. จัดซื้อตู้เหล็กเก็บเอกสาร ชนิดสี่ลิ้นชัก ขนาด ๔๕x๖๐x๑๓๐ ซม. จำนวน ๑ ตู้	๕,๕๐๐	-	-		
		(เสนอโดย ส่วนราชการ/สำนักปลัดฯ)	๙. จัดซื้อตู้เก็บเอกสาร ขนาดไม่น้อยกว่า ๓๐๐x๒๐๐x๔๕ ซม. จำนวน ๑ ตู้	๔๘,๐๐๐	-	-		
		(เสนอโดย ส่วนราชการ/สำนักปลัดฯ)	๑๐. จัดซื้อชั้นเก็บเอกสาร ขนาดไม่น้อยกว่า ๓๙๘x๒๗๐x๔๕ ซม. จำนวน ๑ ตู้	๗๐,๐๐๐	-	-		
		(เสนอโดย ส่วนราชการ/สำนักปลัดฯ)	๑๑. จัดซื้อตู้เก็บเอกสาร ขนาดไม่น้อยกว่า ๗๖x๒๐๐x๔๕ ซม. จำนวน ๑ ตู้	๑๕,๐๐๐	-	-		
		(เสนอโดย ส่วนราชการ/สำนักปลัดฯ)	๑๒. จัดซื้อเครื่องคอมพิวเตอร์พร้อมอุปกรณ์ จำนวน ๖ ชุดๆละ ๒๗,๐๐๐ บาท	๑๖๒,๐๐๐	-	-		
		(เสนอโดย ส่วนราชการ/สำนักปลัดฯ)	๑๓. จัดซื้อเครื่องพิมพ์ชนิดเลเซอร์ ขนาด A๔ จำนวน ๑ เครื่อง	๓๙,๐๐๐	-	-		

แผนพัฒนาสามปี (พ.ศ.๒๕๕๗-๒๕๕๙) ส่วนที่ ๕ บัญชีโครงการพัฒนา

ยุทธศาสตร์ที่ ๗ ยุทธศาสตร์การบริหารจัดการบ้านเมืองที่ดี

หมายเหตุ งบประมาณและที่มาที่ไม่ได้ระบุไว้เป็นงบประมาณของ อบจ.นครสวรรค์

๗. ยุทธศาสตร์การบริหารจัดการบ้านเมืองที่ดี

๗.๒ แนวทางการเพิ่มประสิทธิภาพการปฏิบัติราชการและการให้บริการประชาชน

ที่	โครงการ	วัตถุประสงค์	เป้าหมาย (ผลผลิตของโครงการ)	งบประมาณและที่มา			ผลลัพธ์ที่คาดว่าจะได้รับ	หน่วยงาน ที่รับผิดชอบ
				๒๕๕๗ (บาท)	๒๕๕๘ (บาท)	๒๕๕๙ (บาท)		
		(เสนอโดย ส่วนราชการ/สำนักปลัดฯ) (เสนอโดย ส่วนราชการ/สำนักปลัดฯ) บททวนจากแผนพัฒนาสามปี (พ.ศ.๒๕๕๖-๒๕๕๘)	จำนวน ๓ เครื่องๆละ ๑๓,๐๐๐ บาท ๑๔. จัดซื้อเครื่องคอมพิวเตอร์แม่ข่ายพร้อมอุปกรณ์ จำนวน ๑ ชุด ๑๕. จัดซื้อเก้าอี้แบบมีพนักพิง สำหรับผู้บริหาร จำนวน ๑ ตัว ๑๖. จัดซื้อครุภัณฑ์อื่นๆ	๑๖๐,๐๐๐ ๗,๐๐๐ -	- - ๑๐๐,๐๐๐	- - ๑๐๐,๐๐๐		

๒. จัดซื้อครุภัณฑ์กองกิจการสภาฯ (เสนอโดย ส่วนราชการ/กองกิจการสภาฯ)	เพื่อให้การปฏิบัติงานของกองกิจการสภาฯ มีประสิทธิภาพและมีเครื่องมือเครื่องใช้เพียงพอต่อการปฏิบัติงาน (เสนอโดย ส่วนราชการ/กองกิจการสภาฯ) (เสนอโดย ส่วนราชการ/กองกิจการสภาฯ) (เสนอโดย ส่วนราชการ/กองกิจการสภาฯ) บททวนจากแผนพัฒนาสามปี (พ.ศ.๒๕๕๖-๒๕๕๘) บททวนจากแผนพัฒนาสามปี (พ.ศ.๒๕๕๖-๒๕๕๘)	๑. จัดซื้อเก้าอี้สำนักงาน จำนวน ๔ ตัวๆละ ๑,๕๐๐ บาท ๒. จัดซื้อเครื่องโทรสาร จำนวน ๑ เครื่อง ๓. จัดซื้อเครื่องพิมพ์ ชนิดเลเซอร์ขาว ดำ จำนวน ๒ เครื่องๆละ ๑๓,๐๐๐ บาท ๔. จัดซื้อรถบรรทุก(ดีเซล) ขนาด ๑ ตัน ขับเคลื่อน ๒ ล้อ แบบดับเบิ้ลแค็บ จำนวน ๑ คัน ๕. จัดซื้อเครื่องรับ-ส่ง วิทยู ชนิดมือถือ จำนวน ๘ เครื่องๆละ ๑๒,๐๐๐ บาท ๖. จัดซื้อครุภัณฑ์อื่นๆ	๖,๐๐๐ ๑๘,๐๐๐ ๒๖,๐๐๐ ๗๘๗,๐๐๐ - -	- - - ๙๖,๐๐๐ ๑๐๐,๐๐๐	- - - - ๑๐๐,๐๐๐	๑. การปฏิบัติงานของ อบจ. มีความคล่องตัวและมีประสิทธิภาพ ๒. อบจ.มีเครื่องมือเครื่องใช้เพียงพอแก่การปฏิบัติงาน	กองกิจการสภาฯ
---	---	--	--	--	---	---	---------------

แผนพัฒนาสามปี (พ.ศ.๒๕๕๗-๒๕๕๙) ส่วนที่ ๕ บัญชีโครงการพัฒนา

ยุทธศาสตร์ที่ ๗ ยุทธศาสตร์การบริหารจัดการบ้านเมืองที่ดี

หมายเหตุ งบประมาณและที่มาที่ไม่ได้ระบุไว้เป็นงบประมาณของ อบจ.นครสวรรค์

๗. ยุทธศาสตร์การบริหารจัดการบ้านเมืองที่ดี

๗.๒ แนวทางการเพิ่มประสิทธิภาพการปฏิบัติราชการและการให้บริการประชาชน

ที่	โครงการ	วัตถุประสงค์	เป้าหมาย (ผลผลิตของโครงการ)	งบประมาณและที่มา			ผลลัพธ์ที่คาดว่าจะได้รับ	หน่วยงาน ที่รับผิดชอบ
				๒๕๕๗ (บาท)	๒๕๕๘ (บาท)	๒๕๕๙ (บาท)		
	๓. จัดซื้อครุภัณฑ์กองแผนและงบประมาณ ทบทวนจากแผนพัฒนาสามปี (พ.ศ.๒๕๕๖-๒๕๕๘)	เพื่อให้การปฏิบัติงานของกองแผนฯ มีประสิทธิภาพและมีเครื่องมือเครื่องใช้ เพียงพอต่อการปฏิบัติงาน ทบทวนจากแผนพัฒนาสามปี (พ.ศ.๒๕๕๖-๒๕๕๘) (เสนอโดย ส่วนราชการ/กองแผนฯ) (เสนอโดย ส่วนราชการ/กองแผนฯ)	๑. จัดซื้อเครื่องคอมพิวเตอร์พร้อมอุปกรณ์ จำนวน ๓ ชุดๆละ ๒๕,๐๐๐ บาท ๒. จัดซื้อเครื่องคอมพิวเตอร์แบบพกพา พร้อมอุปกรณ์ (Note Book) จำนวน ๑ เครื่อง ๓. จัดซื้อเครื่องบันทึกเสียง จำนวน ๑ ชุด ๔. จัดซื้อเครื่องสำรองไฟ UPS จำนวน ๓ เครื่อง เครื่องละ ๒,๐๐๐ บาท ๕. จัดซื้อเครื่องสำรองไฟ UPS ขนาด KVA จำนวน ๒ เครื่องๆละ ๕,๓๐๐ บาท	-	๗๕,๐๐๐	-	๑. การปฏิบัติงานของ อบจ. มีความคล่องตัวและมีประสิทธิภาพ ๒. อบจ.มีเครื่องมือเครื่องใช้เพียงพอ แก่การปฏิบัติงาน	กองแผนฯ

	๔. จัดซื้อครุภัณฑ์กองคลัง (เสนอโดย ส่วนราชการ/กองคลัง)	(เสนอโดย ส่วนราชการ/กองแผนฯ) ทบทวนจากแผนพัฒนาสามปี (พ.ศ.๒๕๕๖-๒๕๕๘) เพื่อให้การปฏิบัติงานของกองคลัง มีประสิทธิภาพและมีเครื่องมือเครื่องใช้ เพียงพอต่อการปฏิบัติงาน (เสนอโดย ส่วนราชการ/กองคลัง) ทบทวนจากแผนพัฒนาสามปี (พ.ศ.๒๕๕๖-๒๕๕๘) ทบทวนจากแผนพัฒนาสามปี (พ.ศ.๒๕๕๖-๒๕๕๘)	๖. จัดซื้อเก้าอี้สำนักงาน จำนวน ๔ ตัวๆ ละ ๒,๕๐๐ บาท ๗. จัดซื้อครุภัณฑ์อื่นๆ ๑. จัดซื้อตู้เหล็กชนิดบานเลื่อน กระจก ๒ ชั้น จำนวน ๑ ตู้ ๒. จัดซื้อตู้เหล็กชนิดบานเลื่อนทึบ ๒ ชั้น จำนวน ๑ ตู้ ๓. จัดซื้อเครื่องคอมพิวเตอร์พร้อมอุปกรณ์ จำนวน ๓ ชุดๆละ ๒๕,๐๐๐ บาท ๔. จัดซื้อเครื่องพิมพ์แบบเลเซอร์ ขาว-ดำ	-	๑๐,๐๐๐	-	๑. การปฏิบัติงานของ อบจ. มีความคล่องตัวและมีประสิทธิภาพ ๒. อบจ.มีเครื่องมือเครื่องใช้เพียงพอ แก่การปฏิบัติงาน	กองคลัง
				-	๑๐๐,๐๐๐	๑๐๐,๐๐๐		
				๕,๕๐๐	-	-		
				๕,๕๐๐	-	-		
				-	๗๕,๐๐๐	-		
				-	๑๓,๐๐๐	-		

แผนพัฒนาสามปี (พ.ศ.๒๕๕๗-๒๕๕๙) ส่วนที่ ๕ บัญชีโครงการพัฒนา

ยุทธศาสตร์ที่ ๗ ยุทธศาสตร์การบริหารจัดการบ้านเมืองที่ดี

หมายเหตุ งบประมาณและที่มาที่ไม่ได้ระบุไว้เป็นงบประมาณของ อบจ.นครสวรรค์

๗. ยุทธศาสตร์การบริหารจัดการบ้านเมืองที่ดี

๗.๒ แนวทางการเพิ่มประสิทธิภาพการปฏิบัติราชการและการให้บริการประชาชน

ที่	โครงการ	วัตถุประสงค์	เป้าหมาย (ผลผลิตของโครงการ)	งบประมาณและที่มา			ผลลัพธ์ที่คาดว่าจะได้รับ	หน่วยงาน ที่รับผิดชอบ
				๒๕๕๗ (บาท)	๒๕๕๘ (บาท)	๒๕๕๙ (บาท)		
	๕. จัดซื้อครุภัณฑ์กองส่งเสริมคุณภาพชีวิต ทบทวนจากแผนพัฒนาสามปี (พ.ศ.๒๕๕๖-๒๕๕๘)	เพื่อให้การปฏิบัติงานของกองส่งเสริมฯ มีประสิทธิภาพและมีเครื่องมือเครื่องใช้เพียงพอต่อการปฏิบัติงาน ทบทวนจากแผนพัฒนาสามปี (พ.ศ.๒๕๕๖-๒๕๕๘)	(Laser Printer) จำนวน ๑ เครื่อง ๕. จัดซื้อครุภัณฑ์อื่นๆ ๑. จัดซื้อโต๊ะทำงานพร้อมกระจกและเก้าอี้สำหรับเจ้าหน้าที่ จำนวน ๑ ชุด ๒. จัดซื้อตู้เหล็กเก็บเอกสาร ชนิด ๒ บาน จำนวน ๔ ตู้ๆละ ๒,๙๐๐ บาท ๓. จัดซื้อตู้เหล็กเก็บเอกสาร กระจกบานเลื่อน ๒ ชั้น จำนวน ๕ ตู้ๆละ ๕,๕๐๐ บาท ๔. จัดซื้อตู้เหล็กเก็บเอกสาร ชนิด ๒ ลื่นชัก จำนวน ๕ ตู้ๆละ ๒,๑๐๐ บาท	-	๑๐๐,๐๐๐	๑๐๐,๐๐๐	๑. การปฏิบัติงานของ อบจ. มีความคล่องตัวและมีประสิทธิภาพ ๒. อบจ. มีเครื่องมือเครื่องใช้เพียงพอแก่การปฏิบัติงาน	กองส่งเสริม คุณภาพชีวิต
	(เสนอโดย ส่วนราชการ/กองส่งเสริมฯ) ทบทวนจากแผนพัฒนาสามปี (พ.ศ.๒๕๕๖-๒๕๕๘)	๕. จัดซื้อเครื่องพิมพ์แบบเลเซอร์ (Laser Printer) จำนวน ๒ เครื่อง เครื่องละ ๑๓,๐๐๐ บาท ๖. จัดซื้อเครื่องพิมพ์แบบเลเซอร์ สี จำนวน ๑ เครื่อง ๗. จัดซื้อเครื่องคอมพิวเตอร์ พร้อมอุปกรณ์ จำนวน ๒ ชุดๆละ ๒๗,๐๐๐ บาท ๘. จัดซื้อเก้าอี้ทำงาน ระดับ ๑-๒ จำนวน ๕ ตัวๆละ ๒,๕๐๐ บาท ๙. จัดซื้อครุภัณฑ์อื่น ๆ	๒๖,๐๐๐	-	-			
	ทบทวนจากแผนพัฒนาสามปี (พ.ศ.๒๕๕๖-๒๕๕๘)	๕. จัดซื้อเครื่องพิมพ์แบบเลเซอร์ สี จำนวน ๑ เครื่อง ๖. จัดซื้อเครื่องคอมพิวเตอร์ พร้อมอุปกรณ์ จำนวน ๒ ชุดๆละ ๒๗,๐๐๐ บาท ๗. จัดซื้อเก้าอี้ทำงาน ระดับ ๑-๒ จำนวน ๕ ตัวๆละ ๒,๕๐๐ บาท	๑๒,๕๐๐	-	-			
	ทบทวนจากแผนพัฒนาสามปี (พ.ศ.๒๕๕๖-๒๕๕๘)	๘. จัดซื้อเก้าอี้ทำงาน ระดับ ๑-๒ จำนวน ๕ ตัวๆละ ๒,๕๐๐ บาท	-	๑๒,๕๐๐	-			
	ทบทวนจากแผนพัฒนาสามปี (พ.ศ.๒๕๕๖-๒๕๕๘)	๙. จัดซื้อครุภัณฑ์อื่น ๆ	-	๑๐๐,๐๐๐	๑๐๐,๐๐๐			

แผนพัฒนาสามปี (พ.ศ.๒๕๕๗-๒๕๕๙) ส่วนที่ ๕ บัญชีโครงการพัฒนา

ยุทธศาสตร์ที่ ๗ ยุทธศาสตร์การบริหารจัดการบ้านเมืองที่ดี

หมายเหตุ งบประมาณและที่มาที่ไม่ได้ระบุไว้เป็นงบประมาณของ อบจ.นครสวรรค์

๗. ยุทธศาสตร์การบริหารจัดการบ้านเมืองที่ดี

๗.๒ แนวทางการเพิ่มประสิทธิภาพการปฏิบัติราชการและการให้บริการประชาชน

ที่	โครงการ	วัตถุประสงค์	เป้าหมาย (ผลผลิตของโครงการ)	งบประมาณและที่มา			ผลลัพธ์ที่คาดว่าจะได้รับ	หน่วยงาน ที่รับผิดชอบ
				๒๕๕๗ (บาท)	๒๕๕๘ (บาท)	๒๕๕๙ (บาท)		
	๖.จัดซื้อครุภัณฑ์กองช่าง (เสนอโดย ส่วนราชการ/กองช่างฯ)	เพื่อให้การปฏิบัติงานของกองช่าง มีประสิทธิภาพและมีเครื่องมือเครื่องใช้ เพียงพอต่อการปฏิบัติงาน (เสนอโดย ส่วนราชการ/กองช่างฯ) (เสนอโดย ส่วนราชการ/กองช่างฯ) (เสนอโดย ส่วนราชการ/กองช่างฯ)	๑.จัดซื้อเครื่องคอมพิวเตอร์พร้อมอุปกรณ์ จำนวน ๒ ชุดๆละ ๒๗,๐๐๐ บาท ๒.จัดซื้อเครื่องพิมพ์แบบเลเซอร์ ขาว-ดำ(Laser Printer) จำนวน ๓ เครื่องๆละ ๕,๕๐๐ บาท ๓. จัดซื้อเครื่องสำรองไฟ UPS จำนวน ๔ เครื่องๆละ ๒,๐๐๐ บาท ๔. จัดซื้อโต๊ะทำงานพร้อมกระจกและ เก้าอี้สำหรับเจ้าหน้าที่ จำนวน ๓ ชุดๆละ ๘,๓๐๐ บาท	๕๔,๐๐๐	๑๖,๕๐๐	๑๐๐,๐๐๐	๑. การปฏิบัติงานของ อบจ. มีความคล่องตัวและมีประสิทธิภาพ ๒. อบจ.มีเครื่องมือเครื่องใช้เพียงพอ แก่การปฏิบัติงาน	กองช่าง
		(เสนอโดย ส่วนราชการ/กองช่างฯ)	๕. จัดซื้อตู้เหล็กเก็บเอกสาร ชนิด ๒ บาน จำนวน ๒ ตู้ๆละ ๒,๙๐๐ บาท	-	๕,๘๐๐			
		(เสนอโดย ส่วนราชการ/กองช่างฯ)	๗. จัดซื้อพัดลมโคจร จำนวน ๑๒ ตัว ตัวละ ๑, ๘๐๐ บาท	-	๒๑,๖๐๐	-		
		(เสนอโดย ส่วนราชการ/กองช่างฯ)	๘. จัดซื้อกล่องวงจรปิด จำนวน ๓๒ ตัวๆละ ๑๕,๐๐๐ บาท	๔๘๐,๐๐๐				
		ทบทวนจากแผนพัฒนาสามปี (พ.ศ.๒๕๕๖-๒๕๕๘)	๙.จัดซื้อครุภัณฑ์อื่นๆ	-	๑๐๐,๐๐๐	๑๐๐,๐๐๐		
	๗.จัดซื้อครุภัณฑ์กองกิจการพาณิชย์	เพื่อให้การปฏิบัติงานของกองกิจการพาณิชย์	๑. จัดซื้อตู้เหล็กชนิดรางเลื่อน แบบ ๖	-	๖๓,๐๐๐	-	๑. การปฏิบัติงานของ อบจ.	กองกิจการ

แผนพัฒนาสามปี (พ.ศ.๒๕๕๗-๒๕๕๙) ส่วนที่ ๕ บัญชีโครงการพัฒนา
ยุทธศาสตร์ที่ ๗ ยุทธศาสตร์การบริหารจัดการบ้านเมืองที่ดี
หมายเหตุ งบประมาณและที่มาที่ไม่ได้ระบุไว้เป็นงบประมาณของ อบจ.นครสวรรค์

๗. ยุทธศาสตร์การบริหารจัดการบ้านเมืองที่ดี

๗.๒ แนวทางการเพิ่มประสิทธิภาพการปฏิบัติราชการและการให้บริการประชาชน

ที่	โครงการ	วัตถุประสงค์	เป้าหมาย (ผลผลิตของโครงการ)	งบประมาณและที่มา			ผลลัพธ์ที่คาดว่าจะได้รับ	หน่วยงาน ที่รับผิดชอบ
				๒๕๕๗ (บาท)	๒๕๕๘ (บาท)	๒๕๕๙ (บาท)		
	(เสนอโดย ส่วนราชการ/กองกิจการพาณิชย์)	มีประสิทธิภาพและมีเครื่องมือ	ห้อง จำนวน ๑ ตู้				มีความคล่องตัวและมีประสิทธิภาพ ๒. อบจ.มีเครื่องมือเครื่องใช้เพียงพอ แก่การปฏิบัติงาน	พาณิชย์
	(เสนอโดย ส่วนราชการ/กองกิจการพาณิชย์)	เครื่องใช้เพียงพอต่อการปฏิบัติงาน	๒. จัดซื้อรถบรรทุก(ดีเซล) ขนาด ๑ ตัน	-	๗๘๗,๐๐๐			
	(เสนอโดย ส่วนราชการ/กองกิจการพาณิชย์)		๓. จัดซื้อรถยนต์โดยสารขนาด ๑๒ ที่นั่ง	-	๑,๑๕๐,๐๐๐			
	(เสนอโดย ส่วนราชการ/กองกิจการพาณิชย์)		๔. จัดซื้อเครื่องถ่ายเอกสารเคมี จำนวน ๒ เครื่อง ๆ ละ ๑๐,๐๐๐ บาท	๒๐,๐๐๐	-	-		
	(เสนอโดย ส่วนราชการ/กองกิจการพาณิชย์)		๕. จัดซื้อเครื่องคอมพิวเตอร์ พร้อมอุปกรณ์ (โต๊ะ-เก้าอี้) จำนวน ๒ ชุด ชุดละ ๓๐,๐๐๐ บาท	๖๐,๐๐๐	-	-		
	(เสนอโดย ส่วนราชการ/กองกิจการพาณิชย์)		๖. จัดซื้อเครื่องพิมพ์ชนิดเลเซอร์ ขาว ดำ จำนวน ๑ เครื่อง	๕๕,๐๐๐	-	-		
	(เสนอโดย ส่วนราชการ/กองกิจการพาณิชย์)		๗. จัดซื้อครุภัณฑ์อื่นๆ	-	๑๐๐,๐๐๐	๑๐๐,๐๐๐		
	๘. จัดซื้อครุภัณฑ์กองการศึกษาฯ (เสนอโดย ส่วนราชการ/กองการศึกษาฯ) (เสนอโดย ส่วนราชการ/กองการศึกษาฯ)	เพื่อให้การปฏิบัติงานของกองการศึกษาฯ มีประสิทธิภาพและมีเครื่องมือเครื่องใช้ เพียงพอต่อการปฏิบัติงาน	๑. จัดซื้อเครื่องโทรสาร จำนวน ๑ เครื่อง	๑๘,๐๐๐	-	-	๑. การปฏิบัติงานของ อบจ. มีความคล่องตัวและมีประสิทธิภาพ ๒. อบจ.มีเครื่องมือเครื่องใช้เพียงพอ แก่การปฏิบัติงาน	กองการศึกษาฯ
	(เสนอโดย ส่วนราชการ/กองการศึกษาฯ)		๒. จัดซื้อตู้เก็บหนังสือ	๑๓,๕๐๐				
	(เสนอโดย ส่วนราชการ/กองการศึกษาฯ)		๓. จัดซื้อกล้องถ่ายภาพนิ่ง ระบบดิจิตอล	๑๐,๐๐๐	-	-		
	(เสนอโดย ส่วนราชการ/กองการศึกษาฯ)		๔. จัดซื้อตู้ทำน้ำเย็น	๑๓,๐๐๐				
	(เสนอโดย ส่วนราชการ/กองการศึกษาฯ)		๕. จัดซื้อครุภัณฑ์อื่นๆ	-	๑๐๐,๐๐๐	๑๐๐,๐๐๐		

แผนพัฒนาสามปี (พ.ศ.๒๕๕๗-๒๕๕๙) ส่วนที่ ๕ บัญชีโครงการพัฒนา

ยุทธศาสตร์ที่ ๗ ยุทธศาสตร์การบริหารจัดการบ้านเมืองที่ดี

หมายเหตุ งบประมาณและที่มาที่ไม่ได้ระบุไว้เป็นงบประมาณของ อบจ.นครสวรรค์

๗. ยุทธศาสตร์การบริหารจัดการบ้านเมืองที่ดี

๗.๒ แนวทางการเพิ่มประสิทธิภาพการปฏิบัติราชการและการให้บริการประชาชน

ที่	โครงการ	วัตถุประสงค์	เป้าหมาย (ผลผลิตของโครงการ)	งบประมาณและที่มา			ผลลัพธ์ที่คาดว่าจะได้รับ	หน่วยงาน ที่รับผิดชอบ
				๒๕๕๗ (บาท)	๒๕๕๘ (บาท)	๒๕๕๙ (บาท)		
๙.	จัดซื้อครุภัณฑ์กองพัสดุและทรัพย์สิน ทบทวนจากแผนพัฒนาสามปี (พ.ศ.๒๕๕๖-๒๕๕๘)	เพื่อให้การปฏิบัติงานของกองพัสดุฯ มีประสิทธิภาพและมีเครื่องมือ เครื่องใช้เพียงพอต่อการปฏิบัติงาน (เสนอโดย ส่วนราชการ/กองพัสดุฯ) ทบทวนจากแผนพัฒนาสามปี (พ.ศ.๒๕๕๖-๒๕๕๘) (เสนอโดย ส่วนราชการ/กองพัสดุฯ) ทบทวนจากแผนพัฒนาสามปี (พ.ศ.๒๕๕๖-๒๕๕๘)	๑. จัดซื้อเครื่องคอมพิวเตอร์พร้อมอุปกรณ์ จำนวน ๓ ชุดๆละ ๒๗,๐๐๐ บาท ๒. จัดซื้อเครื่องคอมพิวเตอร์ แบบพกพา พร้อมอุปกรณ์ จำนวน ๑ ชุด ๓. จัดซื้อโต๊ะทำงานไม้ จำนวน ๓ ชุดๆละ ๓,๑๖๐ บาท ๔. จัดซื้อเก้าอี้ จำนวน ๓ ตัวๆละ ๑,๖๙๐ บาท ๕. จัดซื้อครุภัณฑ์อื่นๆ	-	๘๑,๐๐๐	-	๑. การปฏิบัติงานของ อบจ. มีความคล่องตัวและมีประสิทธิภาพ ๒. อบจ.มีเครื่องมือเครื่องใช้เพียงพอ แก่การปฏิบัติงาน	กองพัสดุและ ทรัพย์สิน

๑๐.	จัดซื้อครุภัณฑ์หน่วยตรวจสอบภายใน (เสนอโดย ส่วนราชการ/หน่วยตรวจสอบฯ) (เสนอโดย ส่วนราชการ/หน่วยตรวจสอบฯ)	เพื่อให้การปฏิบัติงานของหน่วยตรวจสอบฯ มีประสิทธิภาพและมีเครื่องมือ เครื่องใช้เพียงพอต่อการปฏิบัติงาน (เสนอโดย ส่วนราชการ/หน่วยตรวจสอบฯ)	๑. จัดซื้อโต๊ะทำงาน พร้อมกระจก จำนวน ๑ ตัว ๒. จัดซื้อเก้าอี้ จำนวน ๓ ตัว ตัวละ ๒,๕๐๐ บาท ๓. จัดซื้อรถบรรทุก(ดีเซล) ขนาด ๑ ตัน ขับเคลื่อน ๒ ล้อ แบบดับเบิ้ลแค็บ จำนวน ๑ คัน	๔,๐๐๐	-	-	๑. การปฏิบัติงานของ อบจ. มีความคล่องตัวและมีประสิทธิภาพ ๒. อบจ.มีเครื่องมือเครื่องใช้เพียงพอ แก่การปฏิบัติงาน	หน่วยตรวจสอบ ภายใน
-----	--	--	--	-------	---	---	--	-----------------------

แผนพัฒนาสามปี (พ.ศ.๒๕๕๗-๒๕๕๙) ส่วนที่ ๕ บัญชีโครงการพัฒนา

ยุทธศาสตร์ที่ ๗ ยุทธศาสตร์การบริหารจัดการบ้านเมืองที่ดี

หมายเหตุ งบประมาณและที่มาที่ไม่ได้ระบุไว้เป็นงบประมาณของ อบจ.นครสวรรค์

๗. ยุทธศาสตร์การบริหารจัดการบ้านเมืองที่ดี

๗.๒ แนวทางการเพิ่มประสิทธิภาพการปฏิบัติราชการและการให้บริการประชาชน

ที่	โครงการ	วัตถุประสงค์	เป้าหมาย (ผลผลิตของโครงการ)	งบประมาณและที่มา			ผลลัพธ์ที่คาดว่าจะได้รับ	หน่วยงาน ที่รับผิดชอบ
				๒๕๕๗ (บาท)	๒๕๕๘ (บาท)	๒๕๕๙ (บาท)		
		ทบทวนจากแผนพัฒนาสามปี (พ.ศ.๒๕๕๖-๒๕๕๘)	๔. จัดซื้อครุภัณฑ์อื่นๆ	-	๑๐๐,๐๐๐	๑๐๐,๐๐๐		

๒๓,๖๐๒,๘๐๐ ๕๗,๓๔๘,๗๐๐ #####

๑๐๐,๐๐๐,๐๐๐ - ๑๗,๗๑๕,๓๐๐

(๑) เงินกู้ปี ๕๗ ๒๒ / ๑๐๘ ๑๔ / ๓๙ ๑๔ / ๑๖

แผนพัฒนาสามปี (พ.ศ.๒๕๕๗-๒๕๕๙) ส่วนที่ ๕ บัญชีโครงการพัฒนา
ยุทธศาสตร์ที่ ๗ ยุทธศาสตร์การบริหารจัดการบ้านเมืองที่ดี
หมายเหตุ งบประมาณและที่มาที่ไม่ได้ระบุไว้เป็นงบประมาณของ อบจ.นครสวรรค์

รายละเอียดโครงการพัฒนา
แผนพัฒนาสามปี (พ.ศ.๒๕๕๖ - ๒๕๕๘)
องค์การบริหารส่วนจังหวัดนครสวรรค์

๗. ยุทธศาสตร์การบริหารจัดการบ้านเมืองที่ดี

๗.๑ แนวทางการส่งเสริมและสนับสนุนให้องค์กรประชาชนมีส่วนร่วมในการพัฒนาท้องถิ่น

ที่	โครงการ	วัตถุประสงค์	เป้าหมาย (ผลผลิตของโครงการ)	งบประมาณและที่มา			ผลลัพธ์ที่คาดว่าจะได้รับ	หน่วยงาน ที่รับผิดชอบ
				๒๕๕๖ (บาท)	๒๕๕๗ (บาท)	๒๕๕๘ (บาท)		
๑	ฝึกอบรมให้ความรู้แก่ประชาชนในจังหวัดนครสวรรค์ ในการเตรียมความพร้อมสู่ประชาคมอาเซียน (เสนอโดย ส่วนราชการอื่น)	เพื่อให้ประชาชนมีความรู้และความสามารถ เตรียมความพร้อมเข้าสู่ประชาคมอาเซียน ในปี ๒๕๕๘	จัดฝึกอบรมให้แก่ประชาชน ภายในจังหวัดนครสวรรค์	๑๐๐,๐๐๐	๑๐๐,๐๐๐	๑๐๐,๐๐๐	ประชาชนมีความรู้และเตรียมความพร้อม เข้าสู่ประชาคมอาเซียน ในปี ๒๕๕๘ และให้ประชาชนมีความรู้ความ เข้าใจในประชาคมอาเซียนดียิ่งขึ้น	กองแผนฯ

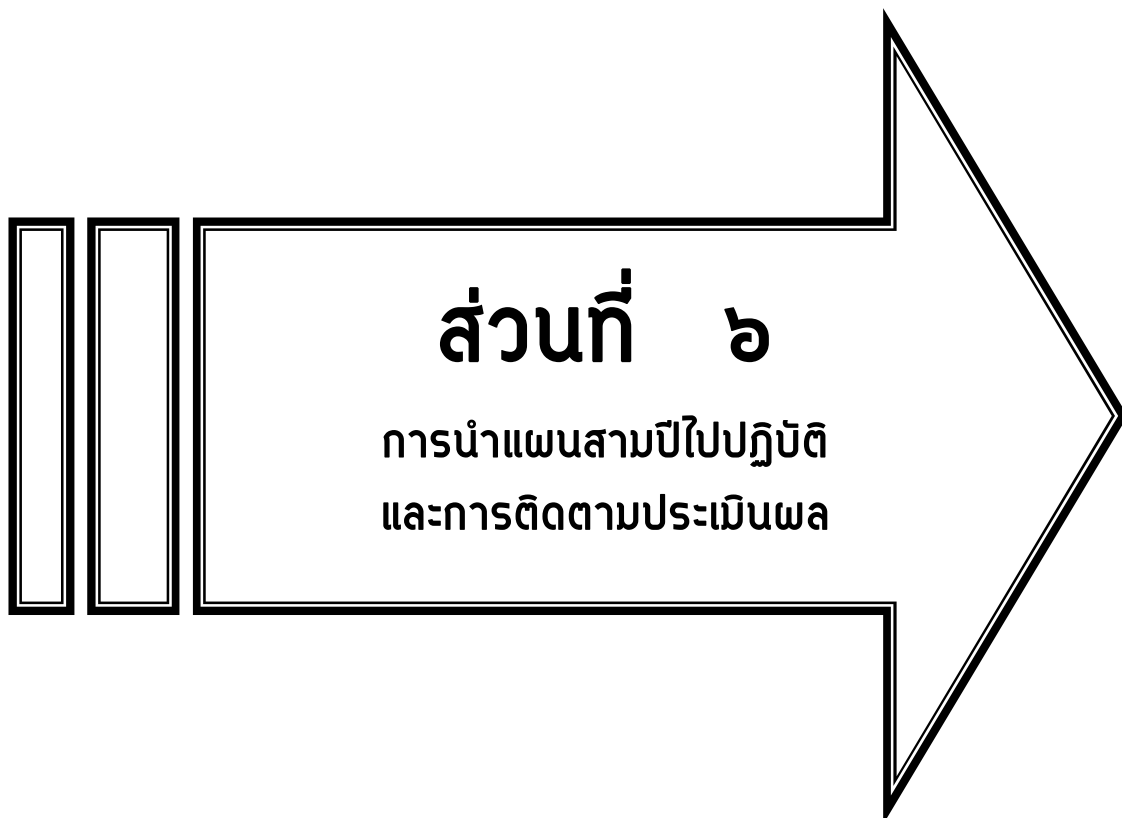

ส่วนที่ ๖

การนำแผนสามปีไปปฏิบัติ
และการติดตามประเมินผล

ส่วนที่ ๖

การนำแผนพัฒนาสามปีไปปฏิบัติและการติดตามประเมินผล

๖.๑ องค์กรรับผิดชอบในการติดตามและประเมินผล

ตามระเบียบกระทรวงมหาดไทย ว่าด้วยการจัดทำแผนพัฒนาขององค์กรปกครองส่วนท้องถิ่น พ.ศ.๒๕๔๘
ข้อ ๒๘ คณะกรรมการติดตามและประเมินผลแผนพัฒนา อบจ.ประกอบด้วย

- | | | |
|----------------------------------|--|---------------------|
| ๑. นายประมวล สมัครธัญญากรณ์ | สมาชิกสภาองค์การบริหารส่วนจังหวัดนครสวรรค์ | ประธาน |
| ๒. นางสาวชุตินา เสรีรัฐ | สมาชิกสภาองค์การบริหารส่วนจังหวัดนครสวรรค์ | กรรมการ |
| ๓. นายวิฑูร เจริญชัยฤทธิ์ | สมาชิกสภาองค์การบริหารส่วนจังหวัดนครสวรรค์ | กรรมการ |
| ๔. นายอำนาจ แก้วกฤษธร | ผู้แทนประชาคมจังหวัดนครสวรรค์ | กรรมการ |
| ๕. นายพรมมา สุวรรณศรี | ผู้แทนประชาคมจังหวัดนครสวรรค์ | กรรมการ |
| ๖. สถิติจังหวัดนครสวรรค์ | ผู้แทนภาคราชการในจังหวัดนครสวรรค์ | กรรมการ |
| ๗. ผู้อำนวยการสำนักงานส่งเสริม | ผู้แทนภาคราชการในจังหวัดนครสวรรค์ | กรรมการ |
| การศึกษา นอกระบบและการศึกษา | | |
| ตามอัยยาศัยจังหวัดนครสวรรค์ | | |
| ๘. นางกรกต ศิริวรรณ | ผู้ทรงคุณวุฒิ | กรรมการ |
| ๙. นายปรารมภ์ บัวสำลี | ผู้ทรงคุณวุฒิ | กรรมการ |
| ๑๐. ผู้อำนวยการกองช่าง | หัวหน้าส่วนราชการ อบจ.นครสวรรค์ | กรรมการ |
| ๑๑. ผู้อำนวยการกองแผนและงบประมาณ | หัวหน้าส่วนราชการ อบจ.นครสวรรค์ | กรรมการและเลขานุการ |

มีอำนาจหน้าที่ ดังนี้

๑. กำหนดแนวทาง วิธีการในการติดตามและประเมินผลแผนพัฒนา
๒. ดำเนินการติดตามและประเมินผลแผนพัฒนา
๓. รายงานผลและเสนอความเห็นซึ่งได้จากการติดตามและประเมินผลแผนพัฒนาต่อผู้บริหาร

ท้องถิ่น เพื่อให้ผู้บริหารท้องถิ่นเสนอต่อสภาท้องถิ่น คณะกรรมการพัฒนาท้องถิ่น และประกาศผลการติดตามและประเมินผลแผนพัฒนาให้ประชาชนในท้องถิ่นทราบ โดยทั่วกันอย่างน้อยปีละหนึ่งครั้ง ภายในเดือนธันวาคมของทุกปี ทั้งนี้ให้ปิดประกาศโดยเปิดเผยไม่น้อยกว่าสามสิบวัน

๔. แต่งตั้งคณะอนุกรรมการหรือคณะทำงานเพื่อช่วยปฏิบัติงานตามที่เห็นสมควร

การติดตามและประเมินผลการดำเนินงานตามแผนการดำเนินงานของ อบจ.นครสวรรค์ ประจำปี ๒๕๕๗ จะทำการประเมินสิ่งต่าง ๆ ตามกรอบการติดตามและประเมินผลของกรมส่งเสริมการปกครองท้องถิ่น กระทรวงมหาดไทย ตามคู่มือ “การติดตามและประเมินผล การจัดทำและแปลงแผนไปสู่การปฏิบัติของ องค์การปกครองส่วนท้องถิ่น” ดังนี้

๑. การประเมินการจัดทำแผนยุทธศาสตร์ของ อบจ.

การประเมินในขั้นตอนนี้ จะทำการประเมินการมีคณะกรรมการฯ และการจัดทำแผนการพัฒนา องค์การบริหารส่วนจังหวัดนครสวรรค์ ตามแบบประเมิน แบบที่ ๑ การประเมินการจัดทำแผนยุทธศาสตร์ของ อบจ.ตามคู่มือการติดตามและประเมินผลฯ ของกรมส่งเสริมการปกครองท้องถิ่น กระทรวงมหาดไทย

๒. การติดตามและประเมินผลการทำงานของ อบจ.

การประเมินในขั้นตอนนี้ จะทำการติดตามการดำเนินโครงการและการใช้จ่ายงบประมาณตาม แผนพัฒนา ๓ ปี และแผนยุทธศาสตร์การพัฒนา และแผนการดำเนินงานประจำปี ๒๕๕๐ ตลอดจนปัญหาและ อุปสรรคในการปฏิบัติงานตามแบบประเมิน แบบที่ ๒ แบบติดตามและประเมินผลการทำงานของ อบจ.ตามคู่มือการ ติดตามและประเมินผล ของกรมส่งเสริมการปกครองท้องถิ่น กระทรวงมหาดไทย

๓. การประเมินผลการปฏิบัติงานของ อบจ.

การประเมินในขั้นตอนนี้ จะทำการประเมินผลการดำเนินงานของ อบจ. ว่าได้ดำเนินงานตามแผน ที่ได้ตั้งไว้เช่นไร ตลอดจนมีการเปลี่ยนแปลงในตัวชี้วัดที่เลือกไว้อย่างไร ตามแบบประเมิน แบบที่ ๓.๑ แบบประเมินผลการดำเนินงานตามแผนยุทธศาสตร์ ตามคู่มือการติดตามและประเมินผลฯ ของกรมส่งเสริม การปกครองท้องถิ่น กระทรวงมหาดไทย

๔. การประเมินความพึงพอใจของประชาชน ที่มีต่อผลการดำเนินงานของ อบจ.

การประเมินในขั้นตอนนี้ จะเป็นการสำรวจเพื่อทราบถึงระดับความพึงพอใจของประชาชนในเขตเลือกตั้ง ต่าง ๆ ของจังหวัดนครสวรรค์ ที่มีต่อผลการดำเนินงานขององค์การบริหารส่วนจังหวัดโดยภาพรวม และจำแนก ตามรายยุทธศาสตร์การพัฒนา ตามแบบประเมิน แบบที่ ๓.๒ แบบประเมินความพึงพอใจต่อผลการดำเนินงาน ของ อบจ.ในภาพรวม และแบบที่ ๓.๓ แบบประเมินความพึงพอใจต่อผลการดำเนินงานของ อบจ.ในแต่ละ ยุทธศาสตร์ ตามคู่มือการติดตามและประเมินผล ของกรมส่งเสริมการปกครองท้องถิ่น กระทรวงมหาดไทย

นอกจากนั้น องค์การบริหารส่วนจังหวัด ยังได้จัดทำ การติดตามและประเมินผลการดำเนินงาน ตามแผนการดำเนินงานของ อบจ.นครสวรรค์ ตามคู่มือการติดตามและประเมินผลการจัดทำและแปลงแผนไปสู่ การปฏิบัติขององค์การปกครองส่วนท้องถิ่น จากกรมส่งเสริมการปกครองส่วนท้องถิ่น กระทรวงมหาดไทย