



# คู่มือปฏิบัติงานตรวจสอบภายใน

ประจำปีงบประมาณ 2566

หน่วยตรวจสอบภายใน  
องค์การบริหารส่วนจังหวัดนครศรีธรรมราช

## บทนำ

คู่มือการตรวจสอบภายในนี้จัดทำเป็นแนวทาง (Guideline) ในการศึกษาทำความเข้าใจเกี่ยวกับงานตรวจสอบภายในและแนวทางในการปฏิบัติงานตรวจสอบภายในเบื้องต้น โดยรวบรวมเนื้อหาสาระจากหนังสือ ตำราทางวิชาการ และเอกสารต่างๆเกี่ยวกับการตรวจสอบภายใน ทั้งของภาครัฐและภาคเอกชน แล้วนำมาประยุกต์ให้เหมาะสมกับองค์การบริหารส่วนจังหวัดนครสวรรค์ และคู่มือนี้เป็นแนวทางที่หน่วยตรวจสอบภายใน องค์การบริหารส่วนจังหวัดนครสวรรค์ ใช้ปฏิบัติงาน ซึ่งเนื้อหาของคู่มือเริ่มต้นจากหลักการตรวจสอบภายใน เพื่อให้มีความรู้เบื้องต้นเกี่ยวกับความหมาย ความสำคัญ ประโยชน์ และวัตถุประสงค์ของการตรวจสอบภายใน ประเภทของการตรวจสอบภายใน รวมถึงการแนะนำให้ทราบความรับผิดชอบ อำนาจหน้าที่ และคุณสมบัติของผู้ปฏิบัติงานด้านการตรวจสอบภายใน กรอบการปฏิบัติงาน มาตรฐานการปฏิบัติงานและจรรยาบรรณของผู้ตรวจสอบภายใน ซึ่งถือเป็นคัมภีร์สำคัญในการปฏิบัติงาน นอกจากนี้ยังให้ทราบถึงโครงสร้างองค์กร งานตรวจสอบภายใน ขององค์กรปกครองส่วนท้องถิ่น กระบวนการและขั้นตอนในการปฏิบัติงานตรวจสอบภายใน รวมถึงการประเมินผลการปฏิบัติงานตรวจสอบภายใน ทั้งนี้ เพื่อให้ผู้ตรวจสอบภายในขององค์กรปกครองส่วนท้องถิ่น และผู้ที่เกี่ยวข้องมีความเข้าใจที่ถูกต้อง และสามารถนำหลักการปฏิบัติงานตรวจสอบภายใน ไปประยุกต์ใช้กับการตรวจสอบได้อย่างมีประสิทธิภาพ ประสิทธิผล และเกิดความคุ้มค่าต่อไป อันจะส่งเสริมให้ทางราชการมีระบบการตรวจสอบภายในที่เข้มแข็ง มีความโปร่งใสในการปฏิบัติงาน (Transparency) สอดคล้องกับแนวทางการบริหารจัดการบ้านเมืองที่ดี (Good Governance) และทำให้เกิดการพัฒนาที่ยั่งยืนต่อไป

หน่วยตรวจสอบภายใน  
องค์การบริหารส่วนจังหวัดนครสวรรค์

# สารบัญ

	หน้า
บทนำ	
<b>บทที่ ๑ หลักการทั่วไปเกี่ยวกับการตรวจสอบภายใน</b>	
- ความหมายของการตรวจสอบภายใน	๑
- ความสำคัญและประโยชน์ของการตรวจสอบภายใน	๒
- วัตถุประสงค์และขอบเขตของงานตรวจสอบภายใน	๒
- ประเภทของการตรวจสอบภายใน	๒
- ความรับผิดชอบและอำนาจหน้าที่ของผู้ตรวจสอบภายใน	๕
- มาตรฐานการปฏิบัติงานตรวจสอบภายใน	๕
- จรรยาบรรณของผู้ตรวจสอบภายใน	๗
- คุณสมบัติของผู้ตรวจสอบภายใน	๗
<b>บทที่ ๒ โครงสร้างหน่วยตรวจสอบภายใน องค์การบริหารส่วนจังหวัดนครสวรรค์</b>	
- แผนภูมิโครงสร้างองค์การบริหารส่วนจังหวัดนครสวรรค์	๘
- โครงสร้างหน่วยตรวจสอบภายใน	๙
<b>บทที่ ๓ วิสัยทัศน์ พันธกิจ กฎบัตร นโยบาย กรอบคุณธรรมของหน่วยตรวจสอบภายใน</b>	
- วิสัยทัศน์ พันธกิจ	๑๑
- กฎบัตรของหน่วยตรวจสอบภายใน	๑๒
- ประกาศนโยบายการตรวจสอบภายในองค์การบริหารส่วนจังหวัดนครสวรรค์	๑๙
- นโยบายการตรวจสอบของหน่วยตรวจสอบภายใน	๒๐
- กรอบคุณธรรมของหน่วยตรวจสอบภายใน	๒๗
- มาตรการป้องกันความขัดแย้งทางผลประโยชน์ของหน่วยตรวจสอบภายใน	๒๙
<b>บทที่ ๔ กระบวนการและขั้นตอนปฏิบัติงานตรวจสอบภายใน</b>	
- แผนผังกระบวนการปฏิบัติตรวจสอบภายใน	๓๒
- การวางแผนการตรวจสอบ	๓๓
- ขั้นตอนของการวางแผนตรวจสอบ	๓๔
- การจัดทำรายงานและติดตามผล	๔๔
<b>บทที่ ๕ การประเมินผลการปฏิบัติงานของหน่วยตรวจสอบภายใน</b>	
- แบบประเมินตนเองของผู้ตรวจสอบภายใน องค์การบริหารส่วนจังหวัดนครสวรรค์	๔๘
- แบบประเมินความพึงพอใจของหน่วยรับตรวจ	๔๘
- แบบประเมินผลการปฏิบัติงานหน่วยตรวจสอบภายใน	๔๘

# ภาคผนวก

๑. มาตรการป้องกันความขัดแย้ง
๒. แบบประเมินความเสี่ยงของหน่วยรับตรวจ ประจำปีงบประมาณ .....
๓. แผนการตรวจสอบประจำปี (Audit Plan) ประจำปีงบประมาณ .....
๔. แผนการตรวจสอบระยะยาว (Long-term Audit Plan) ตั้งแต่ปีงบประมาณ.....
๕. ตัวอย่างแผนปฏิบัติงานตรวจสอบ

## กองยุทธศาสตร์และงบประมาณ

๑. การจัดทำข้อมูลผู้ตั้งงบประมาณรายจ่ายประจำปีงบประมาณ .....
๒. การโอนเพิ่ม/ลด และแก้ไขเปลี่ยนแปลงคำชี้แจงงบประมาณ
๓. การบันทึกข้อมูลในระบบบัญชีคอมพิวเตอร์ขององค์กรปกครองส่วนท้องถิ่น e-laas
๔. การบันทึกข้อมูลในระบบสารสนเทศเพื่อการวางแผนและประเมินผล E-plan
๕. การดำเนินการจัดทำแผนพัฒนาขององค์กรปกครองส่วนท้องถิ่น
๖. การบริหารงานข้อมูลสถิติและระบบสารสนเทศ
๗. การดำเนินการจัดทำแผนการดำเนินงาน ปีงบประมาณ .....
๘. การติดตามผลการดำเนินงาน ปีงบประมาณ .....
๙. การติดตามและประเมินผลแผนพัฒนาท้องถิ่นปีงบประมาณ .....

## กองคลัง

๑. ตรวจสอบการควบคุมงบประมาณและการบริหารงบประมาณ
๒. การเงิน การบัญชี และรายงานการเงิน
๓. การจัดเก็บรายได้ การรับเงิน และการนำส่งเงิน

## ฝ่ายบ้านพักคนชรา กองสวัสดิการสังคม

๑. การควบคุมเงินรับฝากผู้บริการผู้สูงอายุ
๒. การควบคุมการจ้องเลี้ยง และการรับบริจาค

## กองพัสดุและทรัพย์สิน

๑. การจัดซื้อจัดจ้างด้วยวิธีประกวดราคาอิเล็กทรอนิกส์ (e-bidding)
๒. การจัดซื้อจัดจ้าง วิธีเฉพาะเจาะจง
๓. การบริหารครุภัณฑ์ อาคารที่ดิน สิ่งก่อสร้าง

## หน่วยงานภายในองค์การบริหารส่วนจังหวัดนครสวรรค์

๑. การควบคุมพัสดุ
๒. เอกสารการเบิกจ่ายค่าจ้างเหมาบุคคลภายนอก (ฎีกา)
๓. การควบคุมพัสดุ (ครุภัณฑ์)

## กองช่าง

๑. โครงการก่อสร้างถนนคอนกรีตเสริมเหล็ก หมู่ที่ ๓ ตำบลเนินแก้ว  
เชื่อมต่อตำบลศาลาแดงอำเภอโกรกพระ จังหวัดนครสวรรค์ (สิ้นสุดสายทาง)

**สำนักงานเลขานุการองค์การบริหารส่วนจังหวัด**

ปรากฏตามแผนการตรวจสอบประจำปี งบประมาณ .....

๑. ฝ่ายกิจการสภา
๒. ฝ่ายคณะผู้บริหาร
๓. ฝ่ายบริหารงานทั่วไป

**กองการเจ้าหน้าที่**

๑. การต่อสัญญาจ้างพนักงานจ้าง

**กองการเจ้าหน้าที่, กองสวัสดิการสังคม**

๑. การดำเนินการจัดทำโครงการและการรายงานผลโครงการ

**หน่วยรับตรวจองค์การบริหารส่วนจังหวัดนครสวรรค์**

๑. ตรวจสอบติดตามกิจกรรมการควบคุมภายใน
๒. ตรวจสอบติดตามแผนบริหารจัดการความเสี่ยง ตามแผนบริหารความเสี่ยง (แบบ RM-๒)

**โรงเรียนสวนกุหลาบวิทยาลัย (จิระประวัติ) นครสวรรค์**

๑. ตรวจสอบการควบคุมงบประมาณและการบริหารงบประมาณ

**กองการศึกษาฯ และวัฒนธรรม**

๑. โรงเรียนสวนกุหลาบวิทยาลัย (จิระประวัติ) นครสวรรค์

**ฝ่ายกิจการขนส่ง สำนักปลัดองค์การบริหารส่วนจังหวัด**

๑. การควบคุมการใช้และรักษารถยนต์ส่วนกลาง

๖. ตัวอย่างแบบรายงานผลการตรวจสอบ, แบบสรุปสำหรับผู้บริหาร (Executive Summary) และแบบเอกสารประกอบคำแนะนำ/ข้อเสนอแนะ
๗. แบบประเมินตนเองของผู้ตรวจสอบภายใน และ ประเมินผลการปฏิบัติตามกรอบคุณธรรมหน่วยตรวจสอบภายใน องค์การบริหารส่วนจังหวัดนครสวรรค์
๘. แบบประเมินความพึงพอใจ ของหน่วยรับตรวจ และประเมินผลการปฏิบัติตามกรอบคุณธรรมหน่วยตรวจสอบภายในองค์การบริหารส่วนจังหวัดนครสวรรค์

# บทที่ ๑

## หลักการทั่วไปเกี่ยวกับการตรวจสอบภายใน

การตรวจสอบภายในเป็นเครื่องมือหรือกลไกที่สำคัญของฝ่ายบริหาร ในการประเมินผลสัมฤทธิ์ของ การดำเนินงาน และระบบการควบคุมภายในขององค์กร ทั้งนี้ ปัจจัยสำคัญประการหนึ่งที่จะทำให้งาน ตรวจสอบภายในประสบความสำเร็จ คือผู้บริหารสามารถนำผลผลิตของงานตรวจสอบภายในไปใช้ในการ บริหารงานได้อย่างมีประสิทธิภาพ ช่วยให้เกิดมูลค่าเพิ่มและความสำเร็จแก่องค์กร เพื่อให้เกิดประโยชน์สูงสุด ดังกล่าว ผู้รับผิดชอบการปฏิบัติงานตรวจสอบภายใน อันได้แก่ผู้ตรวจสอบภายในหรือผู้ที่ได้รับมอบหมายให้ ปฏิบัติงานด้านการตรวจสอบภายใน ควรมีความเข้าใจถึงภาพรวมเกี่ยวกับการตรวจสอบภายในมีความรู้ใน หลักการและวิธีการตรวจสอบภายใน รวมทั้งต้องปฏิบัติงานให้เป็นไปตามมาตรฐานการตรวจสอบภายในที่ยอมรับ โดยทั่วไป ทั้งจากหลักการสากล และตามที่กำหนดโดยหน่วยงานกลางที่เกี่ยวข้องของทางราชการเพื่อให้ผู้ปฏิบัติ หน้าที่ดังกล่าวสามารถเลือกใช้เทคนิคแนวทางการตรวจสอบที่เหมาะสมกับภารกิจและสภาพแวดล้อมขององค์กร

## ความหมายของการตรวจสอบภายใน

การตรวจสอบภายใน หมายถึง กิจกรรมการให้ความเชื่อมั่นและการให้คำปรึกษาอย่างเที่ยง ธรรมและเป็นอิสระ ซึ่งจัดให้มีขึ้นเพื่อเพิ่มคุณค่าและปรับปรุงการปฏิบัติงานของหน่วยงานของรัฐให้ดีขึ้น การและจะช่วยให้หน่วยงานของรัฐบรรลุถึงเป้าหมายและวัตถุประสงค์ที่กำหนดไว้ด้วยการประเมินและ ปรับปรุงประสิทธิภาพประสิทธิผลของกระบวนการบริหารความเสี่ยง การควบคุม และการกำกับดูแลอย่างเป็น ระบบ

### ลักษณะของงานตรวจสอบภายใน (ตามมาตรฐานรหัส 2100)

การปฏิบัติงานตรวจสอบภายในต้องสามารถประเมินและช่วยสนับสนุนให้มีการปรับปรุง กระบวนการกำกับดูแล การบริหารความเสี่ยง และการควบคุมของหน่วยงานของรัฐ โดยใช้วิธีการที่เป็นระบบ หลักเกณฑ์ และอาศัยความเสี่ยงของหน่วยงานของรัฐ ทั้งนี้ การตรวจสอบภายในจะมีความน่าเชื่อถือและ เพิ่มคุณค่า เมื่อผู้ตรวจสอบภายในมีการปฏิบัติงานในเชิงรุกและการประเมินผลของผู้ตรวจสอบภายใน ได้ก่อให้เกิดความรู้ความเข้าใจในการปฏิบัติงานอย่างลึกซึ้ง รวมทั้งได้คำนึงถึงผลกระทบที่จะเกิดขึ้นในอนาคตด้วย

## ความสำคัญและประโยชน์ของการตรวจสอบภายใน

การตรวจสอบภายใน เป็นการให้บริการข้อมูลแก่ฝ่ายบริหาร และเป็นหลักประกันขององค์กร ในด้านการประเมินประสิทธิผลและประสิทธิภาพของระบบการควบคุมภายในที่เหมาะสม ทั้งในด้านการเงินและการบริหารงาน เพื่อส่งเสริมการปฏิบัติงานให้บรรลุวัตถุประสงค์และเป้าหมายขององค์กรโดยการเสนอรายงานเกี่ยวกับกิจกรรมการเพิ่มมูลค่าขององค์กร รวมทั้งการเป็นผู้ให้คำปรึกษากับฝ่ายบริหารในการปรับปรุงประสิทธิภาพการทำงานเพื่อเพิ่มประสิทธิผล และดูแลให้มีการใช้ทรัพยากรอย่างประหยัดและคุ้มค่า ซึ่ง การตรวจสอบภายในมีส่วนผลักดันความสำเร็จดังกล่าว ดังนี้

๑. ส่งเสริมให้เกิดกระบวนการกำกับดูแลที่ดี (Good Governance) และความโปร่งใสในการปฏิบัติงาน (Transparency) ป้องกันการประพฤติมิชอบหรือการทุจริต และเป็นการลดความเสี่ยงที่อาจเกิดขึ้นจนทำให้การดำเนินงานไม่บรรลุวัตถุประสงค์

๒. ส่งเสริมให้เกิดการบันทึกบัญชี และรายงานตามหน้าที่ ความรับผิดชอบ (Accountability and Responsibility) ทำให้องค์กรได้ข้อมูลหรือรายงานตามหน้าที่ที่รับผิดชอบ และเป็นพื้นฐานของหลักความโปร่งใส (Transparency) และความสามารถตรวจสอบได้ (Auditability)

๓. ส่งเสริมให้เกิดประสิทธิภาพและประสิทธิผลของการปฏิบัติงาน (Efficiency and Effectiveness of Performance) ขององค์กร เนื่องจากการตรวจสอบภายในเป็นการประเมิน วิเคราะห์ เปรียบเทียบข้อมูลทุกด้านในการปฏิบัติงาน จึงเป็นข้อมูลที่สำคัญที่ช่วยปรับปรุงระบบงานให้สะดวก รัดกุม ลดขั้นตอนที่ซ้ำซ้อนและให้เหมาะสมกับสถานการณ์ตลอดเวลา ช่วยลดเวลาและค่าใช้จ่าย เป็นสื่อกลางระหว่างผู้บริหารและผู้ปฏิบัติงานในการประสานและลดปัญหาความไม่เข้าใจในนโยบาย

๔. เป็นมาตรการถ่วงดุลแห่งอำนาจ (Check and Balance) ส่งเสริมให้เกิดการจัดสรรการใช้ทรัพยากรขององค์กรเป็นไปอย่างเหมาะสมตามลำดับความสำคัญ เพื่อให้ได้ผลงานที่เป็นประโยชน์สูงสุดต่อองค์กร

๕. ให้สัญญาณเตือนภัยล่วงหน้า (Warning Signals) ของการประพฤติมิชอบหรือการทุจริต ในองค์กร ลดโอกาสความร้ายแรงและความเสี่ยงที่อาจเกิดขึ้น รวมทั้งเพื่อเพิ่มโอกาสของความสำเร็จของงาน

## วัตถุประสงค์และขอบเขตการตรวจสอบภายใน

### การกำหนดวัตถุประสงค์ ตามมาตรฐานรหัส 2210

ในการวางแผนการปฏิบัติงาน ผู้ตรวจสอบภายในต้องมีการกำหนดวัตถุประสงค์ของกิจกรรมที่จะตรวจสอบ

วัตถุประสงค์ของการตรวจสอบภายใน คือ การปฏิบัติงานโดยอิสระปราศจากการแทรกแซง ในการทำหน้าที่ตรวจสอบและประเมินผลการดำเนินงานกิจกรรมต่าง ๆ ภายในองค์กร ด้วยการปฏิบัติงานเกี่ยวกับการวิเคราะห์ ประเมิน ให้คำปรึกษา ให้ข้อมูลและข้อเสนอแนะเพื่อสนับสนุนผู้ปฏิบัติงานทุกระดับขององค์กร สามารถปฏิบัติหน้าที่และดำเนินงานเป็นไปตามกฎหมาย ระเบียบ ข้อบังคับที่เกี่ยวข้องอย่างมีประสิทธิภาพยิ่งขึ้น ผลการดำเนินงานตรวจสอบภายในจะอยู่ในรูปของรายงานผลที่มีประโยชน์ต่อการตัดสินใจของผู้บริหาร รวมถึงการสนับสนุนให้มีการควบคุมภายในที่มีประสิทธิภาพภายใต้ค่าใช้จ่ายที่เหมาะสม

## ขอบเขตของงานตรวจสอบภายใน

### การกำหนดขอบเขตการปฏิบัติงาน ตามมาตรฐานรหัส 2220

ผู้ตรวจสอบภายในต้องกำหนดขอบเขตของการปฏิบัติงานให้เพียงพอ ในอันที่จะช่วยให้สามารถปฏิบัติงานได้บรรลุตามวัตถุประสงค์ที่กำหนดไว้

๑. การสอบทานความเชื่อถือได้และความสมบูรณ์ของสารสนเทศ ด้านการบัญชี การเงินและการดำเนินงาน
๒. การสอบทานให้เกิดความมั่นใจว่าระบบที่ใช้เป็นไปตามนโยบาย แผน และวิธีปฏิบัติงานที่องค์กรกำหนดไว้ และควรแสดงผลกระทบสำคัญที่เกิดขึ้น
๓. การสอบทานวิธีการป้องกันดูแลทรัพย์สินว่าเหมาะสม และสามารถพิสูจน์ความมีอยู่จริงของทรัพย์สินเหล่านั้นได้
๔. การประเมินการใช้ทรัพยากรว่าเป็นไปโดยความประหยัดและมีประสิทธิภาพ
๕. การสอบทานการปฏิบัติงานในความรับผิดชอบของเจ้าหน้าที่ระดับต่าง ๆ ว่าได้ผลตามวัตถุประสงค์และเป้าหมาย รวมถึงความคืบหน้าตามแผนงานที่กำหนดไว้
๖. การสอบทานและประเมินผลความเหมาะสมและความเพียงพอของระบบการควบคุมภายในขององค์กร

## ประเภทของการตรวจสอบภายใน

ตามหนังสือกรมบัญชีกลาง ที่ กค ๐๔๐๙.๒/ว ๖๑๔ ลงวันที่ ๒๓ ธันวาคม ๒๕๖๓ เรื่อง การกำหนดประเภทของงานตรวจสอบภายใน เพื่อให้การปฏิบัติงานของผู้ตรวจสอบภายในของหน่วยงานของรัฐ (ยกเว้นรัฐวิสาหกิจ) เป็นไปตามค่านิยมของการตรวจสอบภายใน จึงกำหนดประเภทของงานตรวจสอบภายใน ดังนี้

วัตถุประสงค์และเป้าหมายของการตรวจสอบแต่ละระบบงาน หรือแต่ละกิจกรรมจะมีส่วนสำคัญในการกำหนดวิธีการตรวจสอบ และสามารถแยกประเภทของการตรวจสอบภายในที่ใช้กัน โดยทั่วไปเป็น ๒ ประเภท ดังนี้

๑. งานบริการให้ความเชื่อมั่น (Assurance Services)

๒. งานบริการให้คำปรึกษา (Consulting Services)



## ๑. งานบริการให้ความเชื่อมั่น (Assurance Services)

หมายถึง การตรวจสอบหลักฐานต่างๆอย่างเที่ยงธรรม เพื่อให้ได้มาซึ่งการประเมินผลอย่างอิสระในกระบวนการกำกับดูแล การบริหารความเสี่ยงและการควบคุมของหน่วยงานของรัฐ โดยตัวอย่างของงานบริการให้ความเชื่อมั่น ดังนี้

### ๑.๑ การตรวจสอบการเงิน (Financial Audit)

การตรวจสอบการเงิน หมายถึง การตรวจสอบความถูกต้อง ความครบถ้วน และความเชื่อถือได้ของข้อมูลการเงิน และรายงานการเงิน การตรวจสอบการปฏิบัติตามมาตรฐานการบัญชี นโยบายการบัญชี กฎหมาย ระเบียบ ข้อบังคับ หลักเกณฑ์ ประกาศที่เกี่ยวข้อง รวมถึงการประเมินความเสี่ยงระบบการควบคุมภายใน และความเป็นไปได้ที่จะเกิดข้อผิดพลาดและการทุจริต ด้านการเงินและบัญชี

### ๑.๒ การตรวจสอบการปฏิบัติตามกฎระเบียบ (Compliance Audit)

การตรวจสอบการปฏิบัติตามกฎระเบียบ หมายถึง การตรวจสอบการปฏิบัติตามกฎหมาย ระเบียบ ข้อบังคับ หลักเกณฑ์ ประกาศ มติคณะรัฐมนตรี รวมถึงมาตรฐานแนวปฏิบัติ นโยบายที่กำหนดไว้

### ๑.๓ การตรวจสอบการดำเนินงาน (Performance Audit)

การตรวจสอบการดำเนินงาน หมายถึง การตรวจสอบความประหยัด ความมีประสิทธิภาพ ความคุ้มค่าประสิทธิผล ความมีประสิทธิภาพ และความคุ้มค่าของกิจกรรมที่ตรวจสอบ

### ๑.๔ การตรวจสอบอื่นๆ

การตรวจสอบอื่นๆ หมายถึง การตรวจสอบอื่นนอกเหนือจาก ข้อ ๑.๑ – ๑.๓ เช่น การตรวจสอบความมั่นคงปลอดภัยของเทคโนโลยีสารสนเทศ โดยการประเมินความเสี่ยง และการควบคุมภายในด้านเทคโนโลยีสารสนเทศและการตรวจสอบพิเศษ (การตรวจสอบตามที่ได้รับมอบหมายเป็นกรณีพิเศษ) เป็นต้น

## ๒. งานบริการให้คำปรึกษา (Consulting Services)

งานบริการให้คำปรึกษา หมายถึง การบริการให้คำปรึกษา แนะนำ และบริการอื่นๆที่เกี่ยวข้อง ซึ่งลักษณะงานและขอบเขตของงานจะเป็นไปตามข้อตกลงที่ทำขึ้นร่วมกับผู้รับบริการโดย มีจุดประสงค์เพื่อเพิ่มคุณค่าให้กับหน่วยงานของรัฐ และปรับปรุงกระบวนการกำกับดูแลการบริหารความเสี่ยงและการควบคุมของหน่วยงานของรัฐให้ดีขึ้น

## ความรับผิดชอบและอำนาจหน้าที่ของผู้ตรวจสอบภายใน

งานตรวจสอบภายในเป็นลักษณะงานสนับสนุน ผู้รับผิดชอบในการปฏิบัติหน้าที่งานตรวจสอบจึงไม่ควรใช้อำนาจสั่งการหรือมีอำนาจบริหารงานในสายงานที่ตรวจสอบและต้องมีความเป็นอิสระในกิจกรรมที่ตนตรวจสอบเพื่อให้การปฏิบัติงานเป็นไปอย่างอิสระทั้งในการปฏิบัติงานและทัศนคติของผู้ตรวจสอบความเป็นอิสระมีองค์ประกอบที่สำคัญ ๒ ส่วน ได้แก่

๑. สถานภาพในองค์กรของผู้ตรวจสอบภายใน และความสนับสนุนที่ผู้ตรวจสอบภายในได้รับจากฝ่ายบริหาร นับว่าเป็นปัจจัยที่สำคัญยิ่งที่ส่งผลกระทบต่อระดับคุณภาพ และคุณค่าของบริการที่ผู้ตรวจสอบภายในจะให้แก่ฝ่ายบริหาร ผู้ตรวจสอบภายในควรขึ้นตรงต่อผู้บริหารสูงสุด เพื่อที่จะสามารถปฏิบัติงานได้ในขอบเขตที่กว้าง และเพื่อให้ข้อตรวจพบ ข้อเสนอแนะต่าง ๆ จะได้รับการพิจารณาสั่งการให้บังเกิดผลได้อย่างมีประสิทธิภาพเพียงพอ การกำหนดสายการบังคับบัญชาให้ขึ้นตรงต่อผู้บริหารสูงสุดจะทำให้ผู้ตรวจสอบภายในมีอิสระในการตรวจสอบ และทำให้สามารถเข้าถึงเอกสาร หลักฐาน และทรัพยากรต่าง ๆ รวมทั้งบุคคลที่เกี่ยวข้องกับการปฏิบัติงานที่ต้องได้รับการตรวจสอบ

๒. ผู้ตรวจสอบภายในไม่ควรเข้าไปมีส่วนได้เสีย หรือส่วนร่วมในการปฏิบัติงานขององค์กร ในกิจกรรมที่ผู้ตรวจสอบภายในต้องตรวจสอบหรือประเมินผลผู้ตรวจสอบภายในต้องมีความเป็นอิสระทั้งในการปฏิบัติงานและการเสนอความเห็นในการตรวจสอบ ดังนั้น จึงมีควรเป็นกรรมการในคณะกรรมการใด ๆ ขององค์กร หรือหน่วยงานในสังกัดอันมีผลกระทบต่อความเป็นอิสระในการปฏิบัติงานและการเสนอความเห็น

## มาตรฐานการปฏิบัติงานตรวจสอบภายใน

การตรวจสอบภายในนับเป็นวิชาชีพสาขาหนึ่งที่มีมาตรฐานในการปฏิบัติงาน โดย มีมาตรฐานสากลที่กำหนดโดยสถาบันวิชาชีพ เรียกว่า สถาบันผู้ตรวจสอบภายใน (The Institute of Internal Auditors ; IIA) ทำหน้าที่กำกับดูแลการตรวจสอบภายในระหว่างประเทศ สำนักงานใหญ่ตั้งที่รัฐฟลอริดา ประเทศสหรัฐอเมริกา โดยมีสมาชิกรวม (Charter) จากประเทศต่าง ๆ รวมทั้งประเทศไทย ทั้งนี้ ในภาคราชอาณาจักรไทย กระทรวงการคลัง โดยกรมบัญชีกลางซึ่งเป็นหน่วยงานกลางด้านการตรวจสอบภายใน ได้กำหนดมาตรฐาน และหลักเกณฑ์ปฏิบัติการตรวจสอบสำหรับหน่วยงานของรัฐ เพื่อให้ผู้ตรวจสอบภายในหน่วยงานของรัฐถือปฏิบัติ

มาตรฐานการตรวจสอบภายใน เป็นการกำหนดข้อปฏิบัติหลัก ๆ ของการปฏิบัติงานตรวจสอบภายใน ประกอบด้วยมาตรฐานด้านคุณสมบัติและมาตรฐานการปฏิบัติงาน ซึ่งมีเนื้อหาโดยสรุปดังนี้ **๑. มาตรฐานด้านคุณสมบัติ** ประกอบด้วย

๑) การกำหนดถึงวัตถุประสงค์ อำนาจหน้าที่ และความรับผิดชอบทั้งนี้หน่วยงานตรวจสอบภายในควรกำหนดวัตถุประสงค์ อำนาจหน้าที่ และความรับผิดชอบในการปฏิบัติงานตรวจสอบภายในอย่างเป็นทางการไว้ในกฎบัตรการตรวจสอบภายในเพื่อใช้เป็นกรอบอ้างอิงและเป็นแนวทางการปฏิบัติงานตรวจสอบภายใน

๒) การกำหนดถึงความเป็นอิสระและความเที่ยงธรรม การปฏิบัติงานตรวจสอบภายในต้องมีความเป็นอิสระและผู้ตรวจสอบภายในต้องปฏิบัติหน้าที่ด้วยความเที่ยงธรรม

๓) การปฏิบัติงานตรวจสอบภายใน ต้องกระทำด้วยความเชี่ยวชาญและความระมัดระวังรอบคอบผู้ตรวจสอบภายในต้องกระทำด้วยความเชี่ยวชาญและความระมัดระวังรอบคอบเยี่ยงผู้ประกอบวิชาชีพ

๔) การประกันและการปรับปรุงคุณภาพงานหัวหน้าหน่วยงานตรวจสอบภายในต้องปรับปรุงและรักษาคุณภาพของงานตรวจสอบภายในโดยมีการปรับปรุงคุณภาพงานตรวจสอบภายในให้ครอบคลุมทุก ๆ ด้านและติดตามดูแลประสิทธิภาพของงานอย่างต่อเนื่อง

## ๒. มาตรฐานการปฏิบัติงานโดยกล่าวถึงประเด็นต่าง ๆ ดังนี้

- ๑) การบริหารงานตรวจสอบภายใน
 

หัวหน้าหน่วยงานตรวจสอบภายใน ต้องบริหารงานตรวจสอบภายในอย่างมีประสิทธิภาพ เพื่อให้เกิดความมั่นใจว่าการปฏิบัติงานตรวจสอบภายในสามารถสร้างคุณค่าเพิ่มให้กับหน่วยงานของรัฐ
- ๒) ลักษณะของงานตรวจสอบภายใน
 

การปฏิบัติงานตรวจสอบภายใน ต้องสามารถประเมินและช่วยสนับสนุนให้มีการปรับปรุง กระบวนการกำกับดูแลการบริหารความเสี่ยง และการควบคุมหน่วยงานของรัฐ
- ๓) การวางแผนการปฏิบัติงานตรวจสอบภายใน
 

ผู้ตรวจสอบภายในต้องจัดทำแผนการปฏิบัติงานตามที่ได้รับมอบหมายทั้งในด้านการ ให้หลักประกันและการบริการให้คำปรึกษา โดยควรคำนึงถึง

  - วัตถุประสงค์ของกิจกรรมที่จะตรวจสอบและวิธีการดำเนินงานตรวจสอบภายใน อันจะทำให้ การปฏิบัติงานบรรลุผล
  - ความเสี่ยงที่สำคัญ ๆ ที่มีผลกระทบต่อความสำเร็จ และความเสี่ยงที่อยู่ในระดับ ที่ยอมรับได้
  - ความเพียงพอและควมมีประสิทธิภาพของกิจกรรมการบริหาร ความเสี่ยง และระบบการควบคุม เมื่อเปรียบเทียบกับกรอบการปฏิบัติงาน ทุกระดับที่เกี่ยวข้อง
  - โอกาสในการปรับปรุงกิจกรรมการบริหารความเสี่ยงและระบบการควบคุมภายใน ให้ดีขึ้น
- ๔) การปฏิบัติงานตรวจสอบ
 

ผู้ตรวจสอบภายในต้องระบุ วิเคราะห์ ประเมินผล และจัดเก็บข้อมูลให้เพียงพอต่อการ ปฏิบัติงานที่ได้รับมอบหมายให้บรรลุตามวัตถุประสงค์ และหัวหน้าหน่วยงานตรวจสอบภายในต้องมี **การดูแล** ปฏิบัติงานที่ได้มอบหมายอย่างเหมาะสม เพื่อให้เกิดความมั่นใจว่าการปฏิบัติงานสามารถบรรลุตามวัตถุประสงค์ ที่กำหนดไว้อย่างมีคุณภาพ ซึ่งเป็นการช่วยพัฒนาการปฏิบัติงานของผู้ตรวจสอบภายในให้ดียิ่งขึ้น
- ๕) การรายงานผลการปฏิบัติงาน
 

ผู้ตรวจสอบภายในต้องรายงานผลการตรวจสอบอย่างทันที่โดยรายงานดังกล่าว ประกอบด้วย วัตถุประสงค์ ขอบเขต ผลการตรวจสอบ ความคิดเห็น ข้อเสนอแนะ และแนวทางในการปรับปรุง แก้ไขที่สามารถนำไปปฏิบัติได้ด้วยความถูกต้อง ครบถ้วน ชัดเจน เที่ยงธรรม รัดกุม สร้างสรรค์ ครบถ้วน และทันกาลรวมทั้งควรเผยแพร่ผลการปฏิบัติงานให้กับบุคคลที่เกี่ยวข้องและเหมาะสมได้รับทราบ
- ๖) การติดตามผล
 

หัวหน้าหน่วยงานตรวจสอบภายในต้องกำหนดและรักษาระบบการติดตามการปฏิบัติ ตามข้อเสนอแนะในรายงานผลการตรวจสอบและการให้คำปรึกษา
- ๗) การยอมรับสภาพความเสี่ยง
 

หัวหน้าหน่วยงานตรวจสอบภายในต้องนำความเสี่ยงที่อาจก่อให้เกิดความเสียหายแก่องค์กร ซึ่งยังไม่ได้รับการแก้ไขหารือกับหัวหน้าหน่วยงานของรัฐ

### จรรยาบรรณของผู้ตรวจสอบภายใน

เพื่อเป็นการยกฐานะและศักดิ์ศรีของวิชาชีพตรวจสอบภายใน ให้ได้รับการยกย่องและยอมรับจากบุคคลทั่วไป รวมทั้งให้การปฏิบัติหน้าที่ตรวจสอบภายในเป็นไปอย่างมีประสิทธิภาพ ผู้ตรวจสอบภายในจึงต้องพึงประพฤติปฏิบัติตนภายใต้กรอบความประพฤติที่ต้งาม ในอันที่จะนำมาซึ่งความเชื่อมั่น และให้คำปรึกษาอย่างเที่ยงธรรม เป็นอิสระและเปี่ยมด้วยคุณภาพ และดำรงไว้ซึ่งหลักปฏิบัติดังต่อไปนี้

๑. ความมีจุดยืนที่มั่นคง ในเรื่องของความซื่อสัตย์ ความขยันหมั่นเพียร และความรับผิดชอบ
๒. การรักษาความลับ ในเรื่องของการเคารพต่อสิทธิแห่งข้อมูลที่ได้รับทราบ
๓. ความเที่ยงธรรมในเรื่องของการไม่มีส่วนเกี่ยวข้องหรือสร้างความสัมพันธ์ใด ๆ ในอันที่จะทำให้เกิดผลกระทบต่อความเที่ยงธรรมในการปฏิบัติงาน
๔. ความสามารถในหน้าที่ ในเรื่องของความรู้ ทักษะและประสบการณ์ในงานที่ทำ ปฏิบัติงานตามมาตรฐานการตรวจสอบภายในและพัฒนาตนเองอย่างต่อเนื่อง

### คุณสมบัติของผู้ตรวจสอบภายใน

นอกเหนือจากคุณสมบัติตามมาตรฐานกำหนดตำแหน่งข้าราชการส่วนท้องถิ่นผู้ตรวจสอบภายใน ที่จะต้องเป็นผู้ที่มีความรู้ในวิชาชีพ และความรู้ในสาขาวิชาอื่นซึ่งจำเป็นต่อการปฏิบัติงานตรวจสอบภายใน และควรมีคุณสมบัติเฉพาะตัวที่จำเป็นและเหมาะสม ดังนี้

๑. มีความเชี่ยวชาญในหลักวิชาพื้นฐานที่จำเป็นต่อการปฏิบัติงานตรวจสอบภายใน เช่น การบัญชี เศรษฐศาสตร์ กฎหมาย ระเบียบ ข้อบังคับที่เกี่ยวข้องกับการปฏิบัติงานขององค์กรทั้งจากภายในและภายนอกองค์กร และเทคโนโลยีสารสนเทศ
๒. มีความรู้ ความชำนาญ ในการปรับใช้มาตรฐานการตรวจสอบภายใน และเทคนิคการตรวจสอบต่าง ๆ ที่จำเป็นในการตรวจสอบภายใน
๓. มีความรอบรู้เข้าใจในหลักการบริหาร เทคนิคการบริหารงานสมัยใหม่ การวางแผนงาน การจัดทำและการบริหารงบประมาณ
๔. มีความสามารถในการสื่อสาร การทำความเข้าใจในเรื่องต่าง ๆ การวิเคราะห์การประเมินผลการเขียนรายงาน
๕. มีความเชื่อมั่นในตนเอง มีความซื่อสัตย์สุจริตต่อองค์กรและเพื่อนร่วมงาน
๖. มีมนุษยสัมพันธ์ที่ดี วางตัวเป็นกลาง รู้จักกาลเทศะ ยึดมั่นในอุดมการณ์ หลักการที่ถูกต้องกล้าแสดงความเห็นในสิ่งที่ได้วิเคราะห์ และประเมินจากการตรวจสอบ
๗. มีความอดทน หนักแน่น รับฟังความคิดเห็นผู้อื่น
๘. มีปฏิภาณ ไหวพริบ มีความสามารถที่จะวินิจฉัยและตัดสินใจปัญหาต่าง ๆ ได้อย่างถูกต้องเที่ยงธรรม
๙. เป็นผู้มีวิสัยทัศน์ มองการณ์ไกล ติดตามวิวัฒนาการที่ทันสมัย มีความคิดริเริ่ม สร้างสรรค์ และมองปัญหาด้วยสายตาเยี่ยงผู้บริหาร

# บทที่ ๒

## แผนภูมิโครงสร้างองค์การบริหารส่วนจังหวัดนครสวรรค์

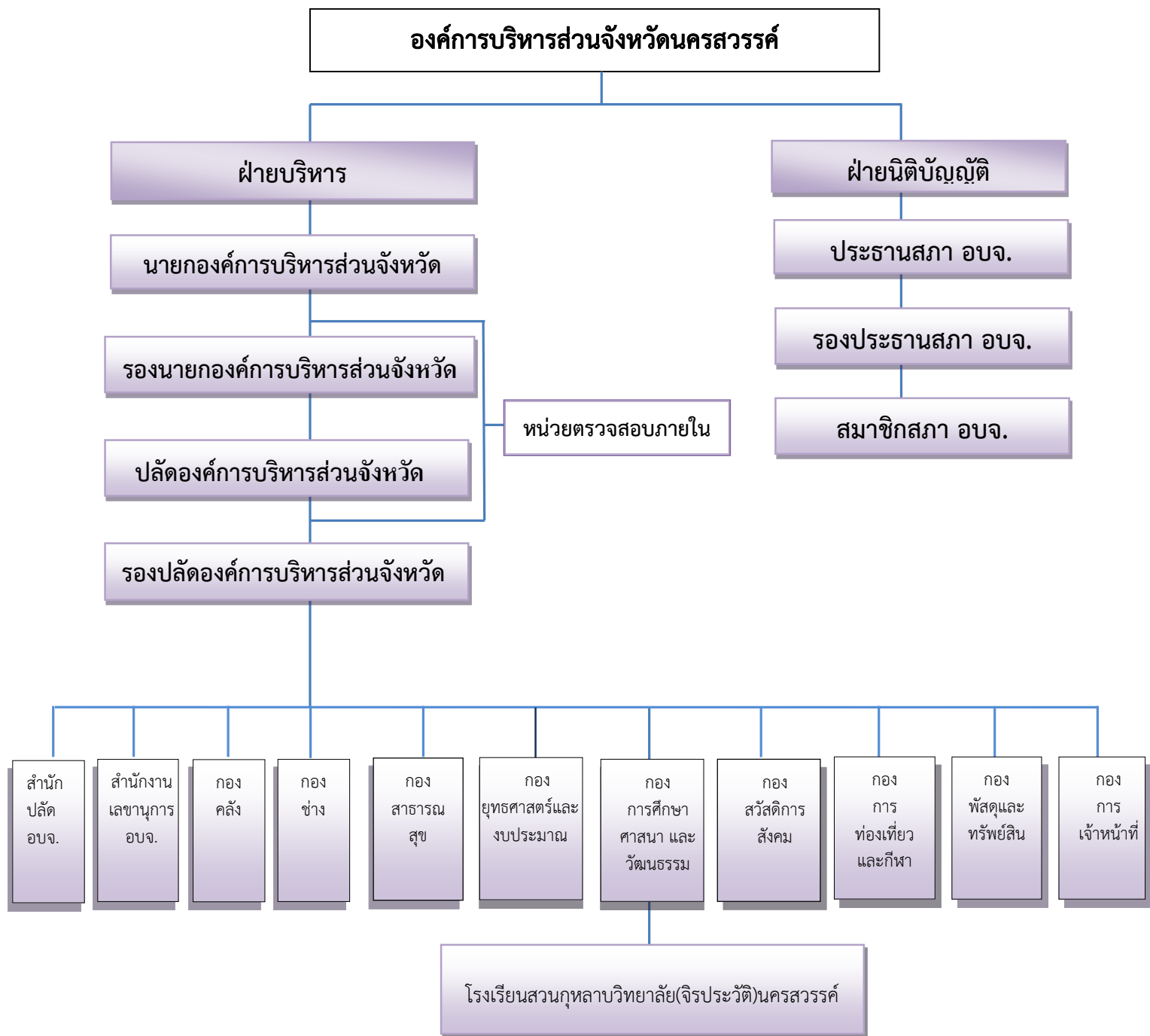

# หน่วยตรวจสอบภายใน องค์การบริหารส่วนจังหวัดนครสวรรค์

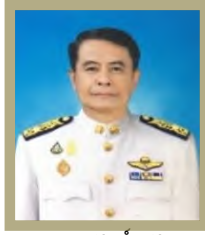

พล.ต.อ.สมศักดิ์ จันทะพิงค์  
นายกองค์การบริหารส่วนจังหวัดนครสวรรค์



นายสันติ จันทร์เผิบ  
รองปลัดองค์การบริหารส่วนจังหวัดนครสวรรค์ รักษาการแทน  
ปลัดองค์การบริหารส่วนจังหวัดนครสวรรค์



นางนัจฉนันท์ พิระญาอานนท์  
หัวหน้าหน่วยตรวจสอบภายใน



นางสาวอังคณา อ้อยยาดี  
นักวิชาการตรวจสอบภายในปฏิบัติการ

นักวิชาการ  
ตรวจสอบภายใน  
ปก/ชก  
-ว่าง-

นักวิชาการ  
ตรวจสอบภายใน  
ปก/ชก  
-ว่าง-



นางธัญลักษณ์ สีทอง  
นักวิชาการตรวจสอบภายในปฏิบัติการ



สิบเอกอุเทน พ่วงเฟื่อง  
เจ้าพนักงานธุรการชำนาญงาน



จำสิบเอกจิรัฐ ณะปะทม  
เจ้าพนักงานการเงินและบัญชีปฏิบัติงาน

นักวิชาการ  
ตรวจสอบภายใน  
ปก/ชก  
-ว่าง-

นักวิชาการ  
ตรวจสอบภายใน  
ปก/ชก  
-ว่าง-



นางสาวปณิตตรา หัดโต  
นักจัดการงานทั่วไปชำนาญการ

## พนักงานจ้าง

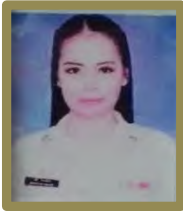

ผู้ช่วยนักวิชาการ  
ตรวจสอบภายใน  
-ว่าง-

ผู้ช่วยนักวิชาการ  
ตรวจสอบภายใน  
-ว่าง-

ผู้ช่วยนักวิชาการ  
ตรวจสอบภายใน  
-ว่าง-

ผู้ช่วยนักจัดการ  
งานทั่วไป  
-ว่าง-

นางสาวชินี จันทรโคตร  
ผู้ช่วยเจ้าพนักงานการเงินและบัญชี

# บทที่ ๓

## วิสัยทัศน์ของหน่วยตรวจสอบภายใน องค์การบริหารส่วนจังหวัดนครสวรรค์

### วิสัยทัศน์

“ตรวจสอบ เพื่อส่งเสริม พัฒนา เพิ่มคุณค่า และสนับสนุนการบริหารจัดการที่ดีให้แก่องค์กร”

### พันธกิจ

- ปฏิบัติตามตรวจสอบภายในให้เป็นไปตามมาตรฐานและหลักเกณฑ์ปฏิบัติการตรวจสอบภายในที่กรมบัญชีกลางกำหนด
- สร้างความเชื่อมั่นและการให้คำปรึกษาด้านการบริหารความเสี่ยง การควบคุมภายในและการกำกับดูแลที่ดีของส่วนราชการเพื่อให้การปฏิบัติงานของส่วนราชการมีประสิทธิภาพ ประสิทธิภาพและเกิดคุณค่าแก่องค์กร

### กลยุทธ์ของหน่วยตรวจสอบภายใน

- พัฒนาระบบงานตรวจสอบ งานบริหารความเสี่ยงและงานควบคุมภายในอย่างต่อเนื่อง
- ส่งเสริมให้หน่วยงานในสังกัดองค์การบริหารส่วนจังหวัดนครสวรรค์ เกิดกระบวนการกำกับดูแลที่ดี

### เป้าประสงค์ของหน่วยตรวจสอบภายใน

- ส่วนราชการมีการปฏิบัติงานเป็นไปตามกฎ ระเบียบ มีประสิทธิภาพ และประสิทธิผล
- ส่วนราชการมีระบบควบคุมภายในและการบริหารความเสี่ยงอย่างเหมาะสมและเพียงพอ

### ตัวชี้วัดของเป้าประสงค์

- ระดับความสำเร็จของการตรวจสอบภายใน
- ความพึงพอใจของผู้รับบริการงานตรวจสอบภายใน





## กฎบัตรการตรวจสอบภายใน หน่วยตรวจสอบภายใน องค์การบริหารส่วนจังหวัดนครสวรรค์

.....

กฎบัตรการตรวจสอบภายใน ฉบับนี้ จัดทำขึ้นเพื่อกำหนดวัตถุประสงค์และพันธกิจ การปฏิบัติตามหลักเกณฑ์กระทรวงการคลัง อำนาจหน้าที่ ความเป็นอิสระและเที่ยงธรรม ขอบเขตการปฏิบัติงาน หน้าที่ ความรับผิดชอบ การประกันและการปรับปรุงคุณภาพงานตรวจสอบภายในของหน่วยตรวจสอบภายใน องค์การบริหารส่วนจังหวัดนครสวรรค์ และเพื่อให้ผู้บริหาร ผู้ปฏิบัติงาน หน่วยรับตรวจ และผู้เกี่ยวข้องทุกระดับ ได้รับทราบ และมีความเข้าใจและยอมรับเกี่ยวกับ วัตถุประสงค์ สายการบังคับบัญชา ภารกิจ ขอบเขต และอำนาจหน้าที่ความรับผิดชอบของงานตรวจสอบภายใน

ดังนั้น เพื่อให้การปฏิบัติงานของหน่วยตรวจสอบภายใน องค์การบริหารส่วนจังหวัดนครสวรรค์ เป็นไปตามหลักเกณฑ์กระทรวงการคลัง ว่าด้วยมาตรฐานและหลักเกณฑ์ปฏิบัติการตรวจสอบภายใน สำหรับหน่วยงานของรัฐ พ.ศ. ๒๕๖๑ และแก้ไขเพิ่มเติม (ถึงฉบับที่ ๓) พ.ศ. ๒๕๖๔ และหนังสือกรมบัญชีกลาง ที่ กค ๐๔๐๙.๔/ว ๔๗ ลงวันที่ ๒๘ มกราคม ๒๕๖๔ ข้อ ๑๗ (๒) กำหนดกฎบัตรไว้เป็นลายลักษณ์อักษร และเสนอหัวหน้าหน่วยงานของรัฐก่อนเสนอคณะกรรมการตรวจสอบ เพื่อพิจารณาให้ความเห็นชอบ และเผยแพร่หน่วยรับตรวจทราบ รวมทั้งมีการสอบทานความเหมาะสมของกฎบัตรอย่างน้อยปีละหนึ่งครั้ง จึงขอยกเลิก กฎบัตรการตรวจสอบภายใน ฉบับที่มีผลบังคับใช้ตั้งแต่วันที่ ๑ ตุลาคม ๒๕๖๔ และให้ใช้กฎบัตรการตรวจสอบภายในฉบับนี้แทน

### คำนิยาม

**การตรวจสอบภายใน** หมายความว่า กิจกรรมให้ความเชื่อมั่นและการให้คำปรึกษา อย่างเที่ยงธรรม และเป็นอิสระ ซึ่งจัดให้มีขึ้นเพื่อเพิ่มคุณค่าและปรับปรุงการปฏิบัติงานของหน่วยงานของรัฐให้ดีขึ้น และจะช่วยให้หน่วยงานของรัฐบรรลุถึงเป้าหมายและวัตถุประสงค์ที่กำหนดไว้ด้วยการ ประเมิน และปรับปรุงประสิทธิผล ของกระบวนการบริหารความเสี่ยง การควบคุม และการกำกับดูแลอย่างเป็นระบบ

**มาตรฐานการตรวจสอบภายใน** หมายถึง กรอบหรือแนวทางในการปฏิบัติงานให้กับผู้ตรวจสอบภายใน เพื่อให้มีผลการปฏิบัติงานเป็นที่น่าเชื่อถือและมีคุณภาพ ประกอบด้วยมาตรฐานด้านคุณสมบัติ และมาตรฐาน ด้านการปฏิบัติงาน

**การบริการให้ความเชื่อมั่น** หมายถึง การตรวจสอบหลักฐานต่างๆ อย่างเที่ยงธรรม เพื่อให้ได้มาซึ่ง การประเมินผลอย่างอิสระ โดยการปรับปรุงประสิทธิภาพในกระบวนการกำกับดูแล การบริหารความเสี่ยง และการควบคุมของหน่วยงานในสังกัดองค์การบริหารส่วนจังหวัดนครสวรรค์ เช่น การตรวจสอบการเงิน การตรวจสอบ การปฏิบัติตามกฎระเบียบ การตรวจสอบผลการดำเนินงาน และการตรวจสอบอื่นๆ เช่น การตรวจสอบความมั่นคง ปลอดภัยของเทคโนโลยีสารสนเทศ การตรวจสอบพิเศษ (การตรวจสอบตามที่ได้รับมอบหมายเป็นกรณีพิเศษ) เป็นต้น

**การบริการให้คำปรึกษา** หมายถึง การบริการให้คำปรึกษา แนะนำ และบริการอื่นๆ ที่เกี่ยวข้องซึ่งลักษณะงานและขอบเขตของงานจะเป็นไปตามข้อตกลงที่ทำขึ้นร่วมกับผู้รับบริการ โดยมีจุดประสงค์เพื่อเพิ่มคุณค่าให้กับหน่วยงานในสังกัดองค์การบริหารส่วนจังหวัดนครสวรรค์ และปรับปรุงกระบวนการกำกับดูแล การบริหารความเสี่ยง และการควบคุมของหน่วยงานในสังกัดองค์การบริหารส่วนจังหวัดนครสวรรค์ ให้ดีขึ้น เช่น การให้คำปรึกษา แนะนำในเรื่องความคล่องตัวในการดำเนินงาน การออกแบบระบบงาน วิธีการต่างๆ ในการปฏิบัติงาน และการฝึกอบรม เป็นต้น

**จรรยาบรรณการตรวจสอบภายใน** หมายถึง แนวปฏิบัติและหลักปฏิบัติที่เป็นหลักการพื้นฐานในการปฏิบัติหน้าที่ของผู้ตรวจสอบภายใน พึงปฏิบัติตนภายใต้กรอบความประพฤติที่ดีงาม ในอันที่จะนำมาซึ่งความเชื่อมั่น และให้คำปรึกษาอย่างเที่ยงธรรม เป็นอิสระ และเปี่ยมด้วยคุณภาพ

**หัวหน้าหน่วยงานของรัฐ** หมายถึง ผู้บริหารสูงสุดขององค์การบริหารส่วนจังหวัดนครสวรรค์

**หน่วยงานตรวจสอบภายใน** หมายถึง หน่วยงานที่รับผิดชอบงานตรวจสอบภายในขององค์การบริหารส่วนจังหวัดนครสวรรค์

**หัวหน้าหน่วยงานตรวจสอบภายใน** หมายถึง ผู้ดำรงตำแหน่งสูงสุดในหน่วยงานตรวจสอบภายในขององค์การบริหารส่วนจังหวัดนครสวรรค์

**ผู้ตรวจสอบภายใน** หมายถึง ผู้ดำรงตำแหน่งผู้ตรวจสอบภายในขององค์การบริหารส่วนจังหวัดนครสวรรค์

**หน่วยรับตรวจ** หมายถึง หน่วยงานตามโครงสร้างองค์การบริหารส่วนจังหวัดนครสวรรค์

## ๑. วัตถุประสงค์และพันธกิจของหน่วยตรวจสอบภายใน

### ๑.๑ วัตถุประสงค์

เพื่อพัฒนาคุณภาพงานหน่วยตรวจสอบภายในให้ได้มาตรฐาน พร้อมปฏิบัติงานให้ความเชื่อมั่นว่าข้อมูลทางการเงิน การบริหารงานและการดำเนินงานมีความถูกต้องเชื่อถือได้ รวมถึงการให้คำปรึกษา อย่างเที่ยงธรรม และเป็นอิสระต่อฝ่ายบริหารและหน่วยรับตรวจ โดยจัดให้มีขึ้นเพื่อเพิ่มคุณค่าและปรับปรุงการปฏิบัติงานให้กับส่วนราชการสังกัดองค์การบริหารส่วนจังหวัดนครสวรรค์ ให้บรรลุถึงเป้าหมายและวัตถุประสงค์ที่กำหนดไว้ และเพื่อพัฒนาคุณภาพงานตรวจสอบภายในให้ได้มาตรฐาน ด้วยการประเมินและปรับปรุงประสิทธิผลของกระบวนการกำกับดูแลการบริหารความเสี่ยงและการควบคุม ตลอดจนการกระตุ้นให้เกิดระบบการบริหารราชการให้ เป็นไปตามหลักธรรมาภิบาล (Good Governance)

### ๑.๒ พันธกิจ

(๑) ปฏิบัติงานตรวจสอบภายใน ให้เป็นไปตามมาตรฐานและหลักเกณฑ์ปฏิบัติการตรวจสอบภายในสำหรับหน่วยงานของรัฐ

(๒) สร้างความเชื่อมั่นและการให้คำปรึกษาด้านการบริหารความเสี่ยง การควบคุมภายใน เพื่อให้การปฏิบัติงานของส่วนราชการมีประสิทธิภาพ ประสิทธิผลและเพิ่มคุณค่าแก่องค์กร

## ๒. การปฏิบัติตามหลักเกณฑ์กระทรวงการคลัง

๒.๑ การปฏิบัติงานตรวจสอบภายในของหน่วยตรวจสอบภายใน องค์การบริหารส่วนจังหวัดนครสวรรค์ ถือปฏิบัติดังนี้

(๑) หลักเกณฑ์กระทรวงการคลังว่าด้วยมาตรฐานและหลักเกณฑ์ปฏิบัติการตรวจสอบภายใน สำหรับหน่วยงานของรัฐ พ.ศ. ๒๕๖๑ และแก้ไขถึง (ฉบับที่ ๓) พ.ศ. ๒๕๖๔

(๒) หนังสือกรมบัญชีกลาง ที่ กค ๐๔๐๙.๒/ว ๔๔๓ ลงวันที่ ๑๗ กันยายน ๒๕๖๓ เรื่อง แนวปฏิบัติ การประกันและการปรับปรุงคุณภาพงานตรวจสอบภายใน : การประเมินภายในองค์กร

(๓) หนังสือกรมบัญชีกลาง ที่ กค ๐๔๐๙.๔/ว ๔๗ ลงวันที่ ๒๘ มกราคม ๒๕๖๔ เรื่อง การจัดทำกฎบัตรของคณะกรรมการตรวจสอบ และกฎบัตรของหน่วยงานตรวจสอบภายใน

(๔) คู่มือหรือแนวปฏิบัติการตรวจสอบภายในของกรมบัญชีกลาง กรณีที่ไม่ได้กำหนดไว้ให้ถือปฏิบัติตามมาตรฐานสากล

(๕) คู่มือหรือแนวทางปฏิบัติงานตรวจสอบภายในสำหรับเจ้าหน้าที่ตรวจสอบภายในขององค์กรปกครองส่วนท้องถิ่น (กองตรวจสอบระบบการเงินบัญชีท้องถิ่น) ปี ๒๕๖๓

## ๒.๒ สายการบังคับบัญชา

(๑) หน่วยตรวจสอบภายใน องค์การบริหารส่วนจังหวัดนครสวรรค์ มีสายบังคับบัญชาตามโครงสร้าง ขึ้นตรงต่อปลัดองค์การบริหารส่วนจังหวัดนครสวรรค์ และนายกององค์การบริหารส่วนจังหวัดนครสวรรค์

(๒) หัวหน้าหน่วยตรวจสอบภายใน เป็นผู้บริหารสูงสุดของหน่วยตรวจสอบภายใน องค์การบริหารส่วนจังหวัดนครสวรรค์

(๓) แผนการตรวจสอบประจำปี เจ้าหน้าที่ที่รับผิดชอบจัดทำแผนการตรวจสอบประจำปี โดยหัวหน้าหน่วยตรวจสอบภายใน เสนอผ่านความเห็นชอบปลัดองค์การบริหารส่วนจังหวัดนครสวรรค์ เพื่อเสนอนายกององค์การบริหารส่วนจังหวัดนครสวรรค์ พิจารณานุมัติ

(๔) การรายงานผลการตรวจสอบ เจ้าหน้าที่ผู้รับผิดชอบจัดทำรายงานผลการตรวจสอบภายใน โดยหัวหน้าหน่วยตรวจสอบภายใน เสนอรายงานผลการตรวจสอบภายในผ่านปลัดองค์การบริหารส่วนจังหวัดนครสวรรค์ เพื่อเสนอนายกององค์การบริหารส่วนจังหวัดนครสวรรค์

(๕) หัวหน้าหน่วยตรวจสอบภายใน เป็นผู้ทบทวนกฎบัตรการตรวจสอบภายใน และเสนอขอความเห็นต่อนายกององค์การบริหารส่วนจังหวัดนครสวรรค์ โดยผ่านปลัดองค์การบริหารส่วนจังหวัดนครสวรรค์ เพื่อใช้เป็นแนวทางการปฏิบัติงานของหน่วยตรวจสอบภายในโดยให้มีการเผยแพร่ให้หน่วยงานและผู้ที่เกี่ยวข้องทราบ

## ๓. อำนาจหน้าที่

๓.๑ ผู้ตรวจสอบภายในดำรงไว้ซึ่งความเป็นอิสระ และไม่ขัดแย้งทางผลประโยชน์ในกิจกรรมที่ตรวจสอบและปราศจากการแทรกแซงในการปฏิบัติงานและการเสนอความเห็นในการตรวจสอบของฝ่ายบริหารหรือบุคคลหนึ่งบุคคลใด รวมทั้งต้องไม่ตรวจสอบงานที่ตนเองเคยทำหน้าที่บริหารหรือปฏิบัติงานภายในระยะเวลาหนึ่งปีก่อนการตรวจสอบ และไม่ควรเป็นกรรมการในคณะกรรมการใดๆ ของส่วนราชการหรือหน่วยงานในสังกัด อันมีผลกระทบต่อความเป็นอิสระในการปฏิบัติงาน และการเสนอความเห็นในการตรวจสอบ

๓.๒ ผู้ตรวจสอบภายในมีสิทธิในการเข้าถึงข้อมูล บุคคล เอกสารหลักฐาน และทรัพย์สินต่างๆ เพื่อรับทราบข้อมูลที่จะเป็นประโยชน์ต่อการปฏิบัติงานตรวจสอบภายใน รวมทั้งเรื่องเกี่ยวกับนโยบายและการดำเนินงานของส่วนราชการ ตลอดจนให้คำปรึกษา แนะนำแก่หน่วยรับตรวจ

๓.๓ ขอบเขตการตรวจสอบภายใน จะครอบคลุมถึง การตรวจสอบ วิเคราะห์ รวมทั้งการประเมินความเพียงพอและประสิทธิภาพของระบบการควบคุมภายใน และการบริหารความเสี่ยงของหน่วยงานของรัฐ

๓.๔ หน่วยรับตรวจ ต้องให้ความร่วมมือ การสนับสนุนเกี่ยวกับบุคลากรและบริการอื่นๆ ในหน่วยงาน เพื่อปฏิบัติงานตรวจสอบให้มีประสิทธิภาพ และประสิทธิผล

๓.๕ หน่วยตรวจสอบภายใน คัดเลือกกิจกรรมการตรวจสอบ กำหนดขอบเขตการตรวจสอบ และการใช้เทคนิค/วิธีการตรวจสอบตามความเหมาะสม

๓.๖ หน่วยตรวจสอบภายในมีสิทธิในการเข้าถึงบุคคล ข้อมูล เอกสารหลักฐาน และทรัพย์สินอื่นๆ รวมทั้งเรื่องเกี่ยวกับนโยบายและการดำเนินงานของส่วนราชการ

#### ๔. ความเป็นอิสระและความเที่ยงธรรม

หน่วยตรวจสอบภายใน องค์การบริหารส่วนจังหวัดนครสวรรค์ ไม่มีโครงสร้างองค์กรในรูปแบบของคณะกรรมการตรวจสอบ ดังนั้นการบริหารงานบุคคลตามพระราชบัญญัติระเบียบบริหารงานบุคคลส่วนท้องถิ่น พ.ศ. ๒๕๔๒ จึงขึ้นตรงต่อปลัดองค์การบริหารส่วนจังหวัดนครสวรรค์ และนายกองค์การบริหารส่วนจังหวัดนครสวรรค์ และไม่อาจมอบอำนาจในการปกครองบังคับบัญชาและดูแลงานที่เกี่ยวกับงานการตรวจสอบภายในให้ผู้อื่นได้ การรายงานการตรวจสอบให้รายงานตรงต่อนายกองค์การบริหารส่วนจังหวัดโดยผ่านปลัดองค์การบริหารส่วนจังหวัด เพื่อให้การปฏิบัติงานตรวจสอบภายในสามารถดำเนินไปได้อย่างเต็มที่ ปราศจากการแทรกแซงทั้งในการกำหนดขอบเขตการตรวจสอบภายใน การปฏิบัติงานตรวจสอบภายใน และการรายงานการตรวจสอบภายใน

**ความเป็นอิสระ** คือ การเป็นอิสระจากเงื่อนไขที่เป็นอุปสรรค ต่อความสามารถในการปฏิบัติงานตรวจสอบภายใน เพื่อให้การตรวจสอบภายใน บรรลุผลโดยปราศจากอคติ หัวหน้าหน่วยตรวจสอบภายในต้องขึ้นตรงต่อหัวหน้าหน่วยงานของรัฐและคณะกรรมการตรวจสอบ และไม่ถูกจำกัดสิทธิในการเข้าถึงตามหน้าที่ความรับผิดชอบ ซึ่งความเป็นอิสระจำเป็นต่อการปฏิบัติหน้าที่อย่างมีประสิทธิภาพและเกิดประสิทธิผล ทั้งนี้ สิ่งที่เป็นอุปสรรคต่อความเป็นอิสระไม่ว่าจะเป็นในส่วนของบุคคล การปฏิบัติงาน หน้าที่ความรับผิดชอบ และหน่วยงานต้องได้รับการจัดการ

**ความเที่ยงธรรม** คือ ทักษะคติที่ปราศจากความลำเอียง เพื่อเป็นการเอื้อให้ผู้ตรวจสอบภายในปฏิบัติงานตรวจสอบภายใน ด้วยความเชื่อมั่นในผลงาน และไม่มีการลดหย่อนคุณภาพของงาน ซึ่งการใช้ดุลยพินิจของผู้ตรวจสอบภายใน ที่เกี่ยวข้องกับการตรวจสอบภายใน จะไม่อยู่ภายใต้การชักจูงหรือชักนำจากผู้อื่น ทั้งนี้ สิ่งที่เป็นอุปสรรคต่อความเป็นอิสระไม่ว่าจะเป็นในส่วนของบุคคล การปฏิบัติงาน หน้าที่ความรับผิดชอบ และหน่วยงานต้องได้รับการจัดการ

#### ๕. ขอบเขตการปฏิบัติงาน

ขอบเขตงานของการตรวจสอบภายใน ให้ครอบคลุมถึง การตรวจสอบ การวิเคราะห์ รวมทั้งการประเมินความเพียงพอ และประสิทธิผลของระบบการควบคุมภายใน และการบริหารความเสี่ยงขององค์การบริหารส่วนจังหวัดนครสวรรค์ รวมถึง

๕.๑ ประเมินความมีประสิทธิภาพ และประสิทธิผลของการดำเนินงานในหน้าที่ของหน่วยรับตรวจสอบเสนอแนะการปรับปรุงการบริหารความเสี่ยง การควบคุม และการกำกับดูแลอย่างต่อเนื่อง

๕.๒ สอบทานระบบการปฏิบัติงานตามกฎหมาย ระเบียบและข้อบังคับหรือมติคณะรัฐมนตรี ที่เกี่ยวข้องกับการดำเนินงาน รวมทั้งข้อกำหนดอื่นของหน่วยงานของรัฐ

๕.๓ สอบทานความถูกต้องและเชื่อถือได้ของข้อมูลการดำเนินงานและการเงินการคลัง

๕.๔ ตรวจสอบระบบการดูแลรักษา และความปลอดภัยของทรัพย์สินของหน่วยรับตรวจสอบให้มีความเหมาะสมกับประเภทของทรัพย์สินนั้น

๕.๕ ตรวจสอบระบบงานสารสนเทศ เพื่อพิสูจน์ความถูกต้องและเชื่อถือได้ของระบบและข้อมูลที่ได้จากการประมวลผลด้วยคอมพิวเตอร์ รวมทั้งระบบการเข้าถึงข้อมูลในการปรับปรุงแก้ไขและการรักษาความปลอดภัยของข้อมูล

๕.๖ ตรวจสอบกรณีพิเศษและปฏิบัติงานอื่นที่เกี่ยวข้องกับการตรวจสอบภายใน ตามที่ได้รับมอบหมายของนายกองค์การบริหารส่วนจังหวัดนครสวรรค์ นอกเหนือจากแผนตรวจสอบประจำปี

๕.๗ วิเคราะห์และประเมินความมีประสิทธิภาพ ประหยัดและคุ้มค่าในการใช้ทรัพยากร

## ๖ หน้าที่ความรับผิดชอบ

๖.๑ กำหนด เป้าหมาย นโยบาย ทิศทาง ภารกิจของงานตรวจสอบภายใน เพื่อสนับสนุนการบริหารงาน และการดำเนินงานด้านต่างๆ ของทุกส่วนราชการ ให้สอดคล้องกับนโยบายของนายกองค์การบริหารส่วนจังหวัด นครสวรรค์ โดยคำนึงถึงควมมีประสิทธิภาพของกิจกรรม การบริหารความเสี่ยง และความเพียงพอของระบบ การควบคุมภายในของหน่วยงาน

๖.๒ จัดทำกฎบัตรไว้เป็นลายลักษณ์อักษร และเสนอนายกองค์การบริหารส่วนจังหวัดนครสวรรค์ โดยผ่านปลัดองค์การบริหารส่วนจังหวัดนครสวรรค์ เพื่อพิจารณาให้ความเห็นชอบและเผยแพร่หน่วยรับตรวจทราบ รวมทั้งมีการสอบทานความเหมาะสมของกฎบัตรอย่างน้อยปีละหนึ่งครั้ง

๖.๓ จัดให้มีการประกันคุณภาพงานตรวจสอบภายในทั้งภายในและภายนอก เสนอรายงานผลประเมิน ปัญหาอุปสรรค รวมทั้งแผนปรับปรุงการดำเนินงานเสนอนายกองค์การบริหารส่วนจังหวัดนครสวรรค์

๖.๔ การจัดทำบัญชีแบบประเมินความเสี่ยง จัดทำแผนการตรวจสอบ ระยะยาว และแผนการ ตรวจสอบภายในประจำปี โดยเสนอผ่านปลัดองค์การบริหารส่วนจังหวัดนครสวรรค์ เพื่อเสนอต่อนายกองค์การบริหารส่วนจังหวัดนครสวรรค์ เพื่อพิจารณาอนุมัติภายในเดือนสุดท้ายของปีงบประมาณ

๖.๕ ปฏิบัติงานตรวจสอบตามแผนการตรวจสอบภายใน ประจำปีที่ได้รับอนุมัติ และปฏิบัติงานอื่น ที่เกี่ยวข้องกับการตรวจสอบภายในที่ได้รับมอบหมาย เช่น

(๑) งานบริการให้ความเชื่อมั่น (Assurance Service) งานตรวจสอบหลักฐานต่างๆ อย่างเที่ยงธรรม เพื่อให้ได้มาซึ่งการติดตามและประเมินผลการปฏิบัติงานอย่างเป็นอิสระในกระบวนการกำกับดูแล และบริหารจัดการความเสี่ยงและความเพียงพอ ของการควบคุมของส่วนราชการในสังกัด ได้แก่ การตรวจสอบ รายงานทางการเงิน การตรวจสอบการปฏิบัติตามกฎ หลักเกณฑ์ ระเบียบ การตรวจสอบการปฏิบัติงานหรือ การดำเนินงาน และการตรวจสอบการบริหาร โดยให้มีรายงานและติดตามผลการตรวจสอบ ดังนี้

- การตรวจสอบการเงิน (Financial Audit) การตรวจสอบความถูกต้องครบถ้วน และความเชื่อถือได้ ของข้อมูลการเงิน และรายงานการเงิน การตรวจสอบการปฏิบัติตามมาตรฐานการบัญชี นโยบายการบัญชี กฎหมาย ระเบียบ ข้อบังคับ หลักเกณฑ์ ประกาศที่เกี่ยวข้อง รวมถึงการประเมินความเสี่ยง ระบบการควบคุม ภายใน และความเป็นไปได้ที่จะเกิดข้อผิดพลาดและการทุจริตด้านการเงินการบัญชี

- การตรวจสอบการปฏิบัติตามกฎหมาย (Compliance Audit) การตรวจสอบการ-ปฏิบัติตาม กฎหมาย ระเบียบ ข้อบังคับ หลักเกณฑ์ ประกาศ มติคณะรัฐมนตรี รวมถึงมาตรฐานแนวปฏิบัติ และนโยบาย ที่กำหนด

- การตรวจสอบการดำเนินงาน (Performance Audit) การตรวจสอบความประหยัด ความมีประสิทธิภาพ และมีประสิทธิผล และความคุ้มค่าของกิจกรรมที่ตรวจสอบ

- การตรวจสอบอื่นๆ เช่น การตรวจสอบความมั่นคงปลอดภัยของเทคโนโลยีสารสนเทศ โดยการประเมินความเสี่ยงและการควบคุมภายใน ด้านเทคโนโลยีสารสนเทศ และการตรวจสอบพิเศษ (การตรวจสอบ ตามที่ได้รับมอบหมายเป็นกรณีพิเศษ)

(๒) งานบริการให้คำปรึกษา (Consulting Services) การบริการให้คำปรึกษา แนะนำและบริการ อื่นๆ ที่เกี่ยวข้อง แก่หน่วยรับตรวจและผู้ที่เกี่ยวข้อง โดยมีจุดประสงค์เพื่อเพิ่มคุณค่าให้กับองค์การบริหารส่วนจังหวัด นครสวรรค์ และปรับปรุงกระบวนการกำกับดูแล การบริหารความเสี่ยง และการควบคุมของหน่วยงานขององค์การบริหารส่วนจังหวัดนครสวรรค์ ให้ดีขึ้น

๖.๖ จัดทำและเสนอรายงานผลการตรวจสอบภายใน เวลาอันสมควรหรืออย่างน้อยทุกสองเดือน นับจากวันที่ดำเนินการตรวจสอบแล้วเสร็จตามแผน กรณีเรื่องที่ตรวจพบเป็นเรื่องที่จะมีผลเสียหายต่อทางราชการ ให้รายงานผลการตรวจสอบทันที และติดตามผลการตรวจสอบ ดังนี้

(๑) ให้มีการรายงานผลการตรวจสอบ ความคิดเห็น ข้อเสนอแนะ และแนวทางในการปรับปรุงแก้ไขที่สามารถนำไปปฏิบัติงานได้ตามมาตรฐานการตรวจสอบภายใน และจรรยาบรรณการตรวจสอบภายในของส่วนราชการต่อนายกองค์การบริหารส่วนจังหวัดนครสวรรค์ โดยผ่านปลัดองค์การบริหารส่วนจังหวัดนครสวรรค์ ภายในระยะเวลา ๓๐ วัน นับจากวันที่ตรวจสอบเสร็จตามแผน กรณีที่เป็นเรื่องที่มีผลเสียหายต่อทางราชการให้รายงานผลการตรวจสอบทันที

(๒) ให้มีระบบการติดตามผลการตรวจสอบ เสนอแนะและให้คำปรึกษาแก่หน่วยรับตรวจตามข้อเสนอแนะในรายงานผลการตรวจสอบ เพื่อให้มั่นใจว่าหน่วยรับตรวจได้นำไปปฏิบัติอย่างมีประสิทธิภาพ

๖.๗. ประสานงานกับผู้สอบบัญชี และหน่วยงานอื่นๆ ที่เกี่ยวข้อง

๖.๘. ปฏิบัติงานอื่นที่เกี่ยวข้องกับการตรวจสอบภายใน ตามที่ได้รับมอบหมายจากนายกองค์การบริหารส่วนจังหวัดนครสวรรค์

### ๗. การประกันและการปรับปรุงคุณภาพงานตรวจสอบภายใน

หน่วยตรวจสอบภายในองค์การบริหารส่วนจังหวัดนครสวรรค์ จัดให้มีการประกันและการปรับปรุงคุณภาพงานตรวจสอบภายในตามรูปแบบและวิธีการที่กรมบัญชีกลางกำหนด ประกอบด้วย

๗.๑ การประเมินภายในองค์กร (Internal Assessment) ดำเนินการเป็นประจำทุกปี ด้วยวิธีการประเมินผล ๒ รูปแบบ ได้แก่

(๑) การติดตามและการประเมินผลการปฏิบัติงานอย่างต่อเนื่อง ตามรูปแบบและวิธีการที่หัวหน้าหน่วยตรวจสอบภายในกำหนด

(๒) การประเมินตนเองเป็นระยะ ตามรูปแบบและวิธีการที่กรมบัญชีกลางกำหนด โดยหัวหน้าหน่วยตรวจสอบภายใน หรือทีมผู้ตรวจสอบภายในที่หัวหน้าหน่วยตรวจสอบภายในมอบหมาย

๗.๒ การประเมินผลจากภายนอก ดำเนินการโดยบุคคลหรือคณะบุคคลซึ่งเป็นผู้ประเมินจากภายนอกที่มีความเหมาะสมและมีความเป็นอิสระ ตามรูปแบบและหลักเกณฑ์ที่กรมบัญชีกลางกำหนด

๗.๓ รายงานผลการประเมินภายใน ต่อนายกองค์การบริหารส่วนจังหวัดนครสวรรค์อย่างน้อยปีละครั้ง

### ๘. หน้าที่ของหน่วยรับตรวจ

๘.๑ อำนวยความสะดวกและให้ความร่วมมือแก่ผู้ตรวจสอบภายใน

๘.๒ จัดเตรียมเอกสารหลักฐานที่เกี่ยวข้องกับการดำเนินงาน รวมถึงข้อมูลที่เกี่ยวข้องให้ครบถ้วน สมบูรณ์พร้อมที่จะตรวจสอบได้

๘.๓ จัดทำบัญชีและจัดเก็บเอกสารประกอบรายการบัญชีพร้อมที่จะให้ผู้ตรวจสอบภายในตรวจสอบได้

๘.๔ จัดให้มีระบบการเก็บเอกสารในการปฏิบัติงานที่เหมาะสมและครบถ้วน

๘.๕ ชี้แจงและตอบข้อซักถามต่างๆ พร้อมทั้งหาข้อมูลเพิ่มเติมให้แก่ผู้ตรวจสอบภายใน

๘.๖ ปฏิบัติตามข้อทักท้วง และข้อเสนอแนะของผู้ตรวจสอบภายในในเรื่องต่างๆ ที่นายกองค์การบริหารส่วนจังหวัดนครสวรรค์ สั่งให้ปฏิบัติภายในระยะเวลาที่กำหนด

### ๙. มาตรฐานและจริยธรรมในการปฏิบัติงาน

ผู้ตรวจสอบภายในจะดำรง ประพฤติ ปฏิบัติงานตรวจสอบภายในให้เป็นตามมาตรฐานการตรวจสอบภายใน และจริยธรรมการปฏิบัติงานตรวจสอบภายในของส่วนราชการ คู่มือปฏิบัติตามมาตรฐานวิชาชีพ และจรรยาบรรณที่เกี่ยวข้อง

## จรรยาบรรณการตรวจสอบภายใน

เพื่อเป็นการยกฐานะและศักดิ์ศรีของวิชาชีพตรวจสอบภายใน ให้ได้รับการยกย่อง และยอมรับจากบุคคลทั่วไปรวมทั้งให้การปฏิบัติหน้าที่ตรวจสอบภายในเป็นไปอย่างมีประสิทธิภาพ ผู้ตรวจสอบภายใน จึงต้องพึงประพฤติปฏิบัติตนภายใต้กรอบความประพฤติที่ดีงาม ในอันที่จะนำมาซึ่งความเชื่อมั่น และให้คำปรึกษาอย่างเที่ยงธรรม เป็นอิสระ และเปี่ยมด้วยคุณภาพ

หลักปฏิบัติที่กำหนดในจรรยาบรรณการตรวจสอบภายใน เป็นหลักการพื้นฐานในการปฏิบัติหน้าที่ที่ผู้ตรวจสอบภายในพึงปฏิบัติ โดยใช้สามัญสำนึกและวิจลณญาณอันเหมาะสม ผู้ตรวจสอบภายในควรประพฤติปฏิบัติตนตามกรอบจรรยาบรรณนี้ นอกเหนือจากการปฏิบัติตามจรรยาบรรณของเจ้าหน้าที่ของหน่วยงานของรัฐ และกฎหมายหรือหลักเกณฑ์อื่นที่เกี่ยวข้อง และผู้ตรวจสอบภายในพึงยึดถือและดำรงไว้ซึ่งหลักปฏิบัติ ดังต่อไปนี้

๙.๑ ความซื่อสัตย์ (Integrity) ความซื่อสัตย์ของผู้ตรวจสอบภายในจะสร้างให้เกิดความไว้วางใจและทำให้คุณประโยชน์ของผู้ตรวจสอบภายในมีความน่าเชื่อถือและยอมรับจากบุคคลทั่วไป

๙.๒ ความเที่ยงธรรม (Objectivity) ผู้ตรวจสอบภายในจะแสดงความเที่ยงธรรมเยี่ยงผู้ประกอบวิชาชีพในการรวบรวมข้อมูล ประเมินผล และรายงานด้วยความไม่ลำเอียง ผู้ตรวจสอบภายในต้องทำหน้าที่อย่างเป็นธรรมทุกๆ สถานการณ์ และไม่ปล่อยให้ความรู้สึกส่วนตัวหรือความรู้สึกนึกคิดของบุคคลอื่นเข้ามามีอิทธิพลเหนือการปฏิบัติงาน

๙.๓ การปกปิดความลับ (Confidentiality) ผู้ตรวจสอบภายในจะเคารพในคุณค่าและสิทธิของผู้เป็นเจ้าของข้อมูลที่ได้รับทราบจากการปฏิบัติงาน และไม่เปิดเผยข้อมูลดังกล่าว โดยไม่ได้รับอนุญาตจากผู้มีอำนาจหน้าที่โดยตรงเสียก่อน ยกเว้นในกรณีที่มีพันธะในแง่ของงานอาชีพและเกี่ยวข้องกับกฎหมายเท่านั้น

๙.๔ ความสามารถในหน้าที่ (Competency) ผู้ตรวจสอบภายในจะนำความรู้ ทักษะ และประสบการณ์ มาใช้ในการปฏิบัติงานอย่างเต็มที่

กฎบัตรฉบับนี้มีผลใช้บังคับตั้งแต่วันที่ ๑ ตุลาคม ๒๕๖๕ เป็นต้นไป

นัจวนันท์ พิระญาอนนท์  
(นางนัจวนันท์ พิระญาอนนท์)  
หัวหน้าหน่วยตรวจสอบภายใน

พลตำรวจเอก สมศักดิ์ จันทะพิงค์  
(สมศักดิ์ จันทะพิงค์)  
นายกองค์การบริหารส่วนจังหวัดนครสวรรค์



ประกาศองค์การบริหารส่วนจังหวัดนครสวรรค์  
เรื่อง นโยบายการตรวจสอบภายใน ประจำปีงบประมาณ พ.ศ. ๒๕๖๖

องค์การบริหารส่วนจังหวัดนครสวรรค์ ในฐานะเป็นหน่วยงานของรัฐ ตระหนักถึงความสำคัญของการตรวจสอบภายใน จึงได้กำหนดนโยบายในการตรวจสอบภายใน เพื่อให้หน่วยตรวจสอบภายใน ใช้เป็นกรอบแนวทางในการวางแผนการตรวจสอบประจำปีงบประมาณ พ.ศ. ๒๕๖๖ โดยให้มีประเด็นการตรวจสอบดังนี้

๑. การตรวจสอบด้านการบริหารงบประมาณ การจัดทำบัญชี งบการเงินและรายงานการเงินให้ถูกต้อง เป็นไปตามกฎหมาย ระเบียบ และหนังสือสั่งการที่เกี่ยวข้อง
๒. การตรวจสอบการจัดซื้อจัดจ้างของแต่ละหน่วยงานภายในสังกัดให้ปฏิบัติเป็นไปตาม กฎหมาย ระเบียบ ข้อบังคับ และหนังสือสั่งการที่เกี่ยวข้อง
๓. การตรวจสอบการบริหารและการควบคุมพัสดุให้มีประสิทธิภาพ คุ่มค่า เกิดประโยชน์ การปฏิบัติถูกต้องตาม กฎหมาย ระเบียบ ข้อบังคับ และหนังสือสั่งการที่เกี่ยวข้อง
๔. ตรวจสอบการควบคุมการใช้และรักษารถยนต์ส่วนกลางให้ปฏิบัติเป็นไปตามระเบียบ กฎหมาย ข้อบังคับ และหนังสือสั่งการที่เกี่ยวข้อง
๕. สอบทาน ประเมินระบบการควบคุมภายใน การจัดวางระบบการควบคุมภายใน การประเมินความเสี่ยง การบริหารจัดการความเสี่ยง การควบคุมและการกำกับดูแลโครงการหรือกิจกรรม ให้มีระบบการควบคุมที่ดี เพียงพอและเหมาะสม

ดังนั้น หน่วยตรวจสอบภายใน ต้องเน้นเรื่องการบริหารจัดการ การใช้จ่ายงบประมาณ ให้มีประสิทธิภาพ เกิดความคุ้มค่า คุ่มประโยชน์ ส่วนการปฏิบัติตามกฎ ระเบียบและหนังสือสั่งการ เมื่อตรวจพบผู้กระทำผิดโดยรู้เท่าไม่ถึงการณ์ หากแก้ไขได้ให้รีบดำเนินการให้คำแนะนำและแก้ไขการปฏิบัติให้ถูกต้องตามระเบียบ กฎหมาย ข้อบังคับ หนังสือสั่งการ และให้มีการดำเนินการอย่างมีประสิทธิภาพแล้วแต่กรณี

ประกาศ ณ วันที่ กันยายน พ.ศ. ๒๕๖๕

พลตำรวจเอก สมศักดิ์ จันทะพิงค์  
(สมศักดิ์ จันทะพิงค์)

นายกองค์การบริหารส่วนจังหวัดนครสวรรค์





**นโยบายการตรวจสอบภายใน  
หน่วยตรวจสอบภายใน องค์การบริหารส่วนจังหวัดนครสวรรค์  
ประจำปีงบประมาณ พ.ศ. ๒๕๖๖**

.....

**๑. วัตถุประสงค์**

นโยบายฉบับนี้ จัดทำขึ้นเพื่อให้ผู้ตรวจสอบภายในใช้เป็นกรอบหรือแนวทางในการปฏิบัติงานกิจกรรมการตรวจสอบภายใน ของหน่วยตรวจสอบภายในองค์การบริหารส่วนจังหวัดนครสวรรค์ โดยยึดหลักการปฏิบัติงานตามมาตรฐานการตรวจสอบภายในและจรรยาบรรณการปฏิบัติงานตรวจสอบภายในและเพื่อให้การปฏิบัติงานตรวจสอบภายในบรรลุวัตถุประสงค์และเป้าหมายอย่างมีประสิทธิภาพ ประสิทธิผล จึงกำหนดนโยบายเกี่ยวกับการตรวจสอบภายใน หน้าที่ความรับผิดชอบที่จำเป็นในการดำเนินกิจกรรมและขั้นตอนการปฏิบัติงานตรวจสอบภายใน เพื่อให้หน่วยตรวจสอบภายในองค์การบริหารส่วนจังหวัดนครสวรรค์ เป็นกลไกหนึ่งของกระบวนการกำกับดูแลที่ดี (Good Governance) เพื่อสร้างความมั่นใจอย่างสมเหตุสมผลว่าระบบต่างๆ ขององค์กรสามารถปฏิบัติงานได้อย่างมีประสิทธิภาพ เพื่อให้บรรลุวัตถุประสงค์และเป้าหมายขององค์กร

**๒. กฎหมาย ระเบียบ มาตรฐานด้านการตรวจสอบภายใน**

ผู้ตรวจสอบภายในทุกคนต้องศึกษาทำความเข้าใจกับกฎหมาย ระเบียบ มาตรฐานด้านการตรวจสอบภายใน อย่างถ่องแท้ ซึ่งข้อกฎหมาย ระเบียบ มาตรฐานด้านที่เกี่ยวข้องกับการตรวจสอบภายใน ได้แก่

๑. หลักเกณฑ์กระทรวงการคลังว่าด้วยมาตรฐานและหลักเกณฑ์ปฏิบัติการตรวจสอบภายในสำหรับหน่วยงานของรัฐ พ.ศ. ๒๕๖๑ และแก้ไขเพิ่มเติม (ฉบับที่ ๓) พ.ศ. ๒๕๖๔

๒. หลักเกณฑ์กระทรวงการคลังว่าด้วยมาตรฐานและหลักเกณฑ์ปฏิบัติการบริหารจัดการความเสี่ยงสำหรับหน่วยงานของรัฐ พ.ศ. ๒๕๖๒

๓. หลักเกณฑ์กระทรวงการคลังว่าด้วยมาตรฐานและหลักเกณฑ์ปฏิบัติการควบคุมภายในสำหรับหน่วยงานของรัฐ พ.ศ. ๒๕๖๑

๔. หนังสือกรมบัญชีกลาง ที่ กค ๐๔๐๙.๔/ว๔๗ ลงวันที่ ๒๘ มกราคม ๒๕๖๔ เรื่อง การจัดทำกฎบัตรของคณะกรรมการตรวจสอบ และกฎบัตรของหน่วยงานตรวจสอบภายใน

๕. หนังสือกรมบัญชีกลาง ที่ กค ๐๔๐๙.๒/ว๐๑๔ ลงวันที่ ๑๐ มกราคม ๒๕๖๕ เรื่อง แนวปฏิบัติการประกันและการปรับปรุงคุณภาพงานตรวจสอบภายใน : การประเมินภายในองค์กร

### ๓. นโยบายการตรวจสอบ

๑. ผู้ตรวจสอบภายในต้องปฏิบัติงานอย่างมีคุณภาพ และเป็นไปในทิศทางเดียวกัน โดยเป็นไปตามมาตรฐานและหลักเกณฑ์ปฏิบัติการตรวจสอบภายใน และจรรยาบรรณการตรวจสอบภายในสำหรับหน่วยงานของรัฐ ของส่วนราชการ กฎหมาย ระเบียบ และแนวทางการปฏิบัติงานที่กำหนด
๒. ผู้ตรวจสอบภายในต้องปฏิบัติหน้าที่ด้วยความซื่อสัตย์ มีความเป็นอิสระเที่ยงธรรม โปร่งใส เป็นไปอย่างมีประสิทธิภาพ ประสิทธิผล และประหยัด โดยคำนึงถึงความคุ้มค่าในเรื่องที่ตรวจสอบ
๓. ผู้ตรวจสอบภายในจะไม่ตรวจสอบงานที่ตนเองเป็นผู้ปฏิบัติหรือดำเนินการ ภายใน ๑ ปี เพื่อมิให้เสียความเป็นอิสระและเที่ยงธรรมในการตรวจสอบ
๔. ผู้ตรวจสอบภายในจะไม่เข้าไปเกี่ยวข้องกับเรื่องผิดกฎหมาย และการดำเนินการในลักษณะมีผลประโยชน์ทับซ้อนกับการปฏิบัติงานตรวจสอบ
๕. การปฏิบัติงานของผู้ตรวจสอบภายในต่อหน่วยรับตรวจ ต้องอยู่บนวัตถุประสงค์เพื่อเสนอแนะแนวทางการปฏิบัติงานหรือหลักเกณฑ์การปฏิบัติตามกฎระเบียบ เพื่อการปรับปรุงแก้ไข และพัฒนาการปฏิบัติงานของหน่วยรับตรวจ ให้มีประสิทธิภาพยิ่งขึ้น มิใช่เป็นการตรวจสอบเพื่อจับผิด
๖. ผู้ตรวจสอบภายในต้องปฏิบัติงานตรวจสอบด้วยความรอบคอบเยี่ยงผู้ประกอบวิชาชีพพึงปฏิบัติต้องพัฒนาตนเอง ศึกษาหาความรู้ด้านวิชาชีพตรวจสอบภายในอย่างสม่ำเสมอและต่อเนื่อง
๗. การวางแผนการตรวจสอบให้ครอบคลุมถึงความเสี่ยงขององค์กร ปฏิบัติงานตรวจสอบให้เป็นไปในแนวทางเดียวกันโดยปฏิบัติตามคู่มือการตรวจสอบภายใน มาตรฐานและจรรยาบรรณการตรวจสอบภายใน
๘. ผู้ตรวจสอบภายในควรนำเทคโนโลยีสารสนเทศมาใช้เป็นเครื่องมือในการตรวจสอบเพื่อให้ผลลัพธ์ที่มีประโยชน์สูงสุด
๙. จัดให้มีการประชุมในหน่วยงานอย่างน้อยเดือนละครั้ง เพื่อได้ทราบปัญหาจากการตรวจสอบและแนะนำแนวทางแก้ไขและซักซ้อมความเข้าใจในการปฏิบัติตามกฎระเบียบที่มีการปรับปรุงแก้ไข เพื่อให้ผู้ตรวจสอบภายในสามารถปฏิบัติงานตรวจสอบและให้ข้อเสนอแนะแก่หน่วยรับตรวจได้อย่างถูกต้อง
๑๐. ผู้ตรวจสอบภายในต้องเสริมสร้างความรัก สามัคคี ทำงานเป็นทีม เพื่อผลสำเร็จของงาน ซึ่งเป็นผลงานของทุกคน รวมถึงสร้างขวัญกำลังใจในการปฏิบัติงาน
๑๑. ให้มีการพัฒนาศักยภาพและความเชี่ยวชาญให้แก่บุคลากรหน่วยตรวจสอบภายในอย่างสม่ำเสมอและต่อเนื่อง เพื่อให้งานตรวจสอบภายในเป็นไปอย่างมีประสิทธิภาพ ประสิทธิผล และคุ้มค่า รวมทั้งเป็นที่ยอมรับของผู้บริหารและหน่วยรับตรวจ
๑๒. หน่วยตรวจสอบภายในจัดให้มีการประเมินความพึงพอใจในการปฏิบัติงานตรวจสอบจากหน่วยรับตรวจ ผู้บริหารและผู้ที่เกี่ยวข้อง เพื่อนำข้อเสนอแนะความคาดหวัง ความต้องการของหน่วยรับตรวจ และนำข้อมูลที่ได้มาวางแผนพัฒนาปรับปรุงแก้ไขการปฏิบัติงานตรวจสอบภายในให้มีประสิทธิภาพ และเป็นที่ยอมรับมากขึ้น

## ๔. นโยบายด้านการดำเนินงาน

๑. งานบริการให้ความเชื่อมั่น (Assurance Service) งานตรวจสอบหลักฐานต่างๆ อย่างเที่ยงธรรม เพื่อให้ได้มาซึ่งการติดตามและประเมินผลการปฏิบัติงานอย่างเป็นอิสระในกระบวนการกำกับดูแล และบริหารจัดการความเสี่ยงและความเพียงพอ ของการควบคุมของส่วนราชการในสังกัด ได้แก่ การตรวจสอบรายงานทางการเงิน การตรวจสอบการปฏิบัติตามกฎ หลักเกณฑ์ ระเบียบ การตรวจสอบการปฏิบัติงานหรือการดำเนินงาน และการตรวจสอบการบริหาร โดยให้มีรายงานและติดตามผลการตรวจสอบ ดังนี้

- การตรวจสอบการเงิน (Financial Audit) การตรวจสอบความถูกต้องครบถ้วน และความเชื่อถือได้ของข้อมูลการเงิน และรายงานการเงิน การตรวจสอบการปฏิบัติตามมาตรฐานการบัญชี นโยบายการบัญชี กฎหมาย ระเบียบ ข้อบังคับ หลักเกณฑ์ ประกาศที่เกี่ยวข้อง รวมถึงการประเมินความเสี่ยง ระบบการควบคุมภายใน และความเป็นไปได้ที่จะเกิดข้อผิดพลาดและการทุจริตด้านการเงินการบัญชี

- การตรวจสอบการปฏิบัติตามกฎหมาย (Compliance Audit) การตรวจสอบการปฏิบัติตามกฎหมาย ระเบียบ ข้อบังคับ หลักเกณฑ์ ประกาศ มติคณะรัฐมนตรี รวมถึงมาตรฐานแนวปฏิบัติ และนโยบายที่กำหนด

- การตรวจสอบการดำเนินงาน (Performance Audit) การตรวจสอบความประหยัด ความมีประสิทธิภาพ และความคุ้มค่าของกิจกรรมที่ตรวจสอบ

- การตรวจสอบอื่นๆ เช่น การตรวจสอบความมั่นคงปลอดภัยของเทคโนโลยีสารสนเทศ โดยการประเมินความเสี่ยงและการควบคุมภายในด้านเทคโนโลยีสารสนเทศ และการตรวจสอบพิเศษ (การตรวจสอบตามที่ได้รับมอบหมายเป็นกรณีพิเศษ)

๒. งานบริการให้คำปรึกษา (Consulting Services) การบริการให้คำปรึกษา แนะนำและบริการอื่นๆ ที่เกี่ยวข้อง แก่หน่วยรับตรวจและผู้ที่เกี่ยวข้อง โดยมีจุดประสงค์เพื่อเพิ่มคุณค่าให้กับองค์การบริหารส่วนจังหวัด นครสวรรค์ และปรับปรุงกระบวนการกำกับดูแล การบริหารความเสี่ยง และการควบคุมของหน่วยงานขององค์การบริหารส่วนจังหวัดนครสวรรค์ให้ดีขึ้น

๓. จัดทำและเสนอรายงานผลการตรวจสอบภายในเวลาอันสมควรหรืออย่างน้อยทุกสองเดือน นับจากวันที่ดำเนินการตรวจสอบแล้วเสร็จตามแผน กรณีเรื่องที่ตรวจพบเป็นเรื่องที่จะมีผลเสียหายต่อทางราชการ ให้รายงานผลการตรวจสอบทันที และติดตามผลการตรวจสอบ ดังนี้

(๑) ให้มีการรายงานผลการตรวจสอบ ความคิดเห็น ข้อเสนอแนะ และแนวทางในการปรับปรุง แก้ไขที่สามารถนำไปปฏิบัติงานได้ตามมาตรฐานการตรวจสอบภายใน และจรรยาบรรณการตรวจสอบภายในของส่วนราชการต่อนายกองคการบริหารส่วนจังหวัดนครสวรรค์ โดยผ่านปลัดองค์การบริหารส่วนจังหวัดนครสวรรค์ ภายในระยะเวลา ๓๐ วัน นับจากวันที่ตรวจสอบเสร็จตามแผน กรณีที่เป็นเรื่องที่มีผลเสียหายต่อทางราชการ ให้รายงานผลการตรวจสอบทันที

(๒) ให้มีระบบการติดตามผลการตรวจสอบ เสนอแนะและให้คำปรึกษาแก่หน่วยรับตรวจตามข้อเสนอแนะในรายงานผลการตรวจสอบ เพื่อให้มั่นใจว่าหน่วยรับตรวจได้นำไปปฏิบัติอย่างมีประสิทธิภาพ

๔. ประสานงานกับผู้สอบบัญชี และหน่วยงานอื่นๆ ที่เกี่ยวข้อง

๕. ปฏิบัติงานอื่นที่เกี่ยวข้องกับการตรวจสอบภายใน ตามที่ได้รับมอบหมายจากนายกองคการบริหารส่วนจังหวัดนครสวรรค์

## ๕. การกำกับดูแลและหน้าที่ความรับผิดชอบ

๑. หัวหน้าหน่วยตรวจสอบภายใน มีหน้าที่ในการกำกับดูแลและหน้าที่ความรับผิดชอบ ดังนี้

(๑) กำหนดวัตถุประสงค์อำนาจหน้าที่และความรับผิดชอบในการปฏิบัติงานตรวจสอบภายใน  
 อย่างเป็นทางการไว้ในกฎบัตรการตรวจสอบภายใน

(๒) วางแผนการตรวจสอบระยะยาว และแผนการตรวจสอบภายในประจำปีตามผลการประเมิน  
 ความเสี่ยง แผนงาน โครงการในระดับกลยุทธ์ขององค์กร รวมทั้งการมอบหมายงานแก้ไขปัญหาในการปฏิบัติงาน  
 การติดตาม ประเมินผล เพื่อให้บรรลุตามเป้าหมายและผลสัมฤทธิ์ที่กำหนด

(๓) ศึกษา วิเคราะห์ กำหนดแนวทางและกำกับดูแลการตรวจสอบการปฏิบัติงานเกี่ยวกับการ  
 การตรวจสอบภายใน หน่วยงานขององค์การบริหารส่วนจังหวัดนครสวรรค์

(๔) ศึกษา วิเคราะห์ และกำหนดแนวทางการออกแบบและการประเมินผลการควบคุมภายใน  
 ของหน่วยตรวจสอบภายใน ให้เป็นไปตามหลักเกณฑ์กระทรวงการคลังว่าด้วยมาตรฐานและหลักเกณฑ์ปฏิบัติ  
 การควบคุมภายในสำหรับหน่วยงานของรัฐ พ.ศ. ๒๕๖๑ เพื่อกำหนดความเสี่ยงและแผนปรับปรุงการ-ควบคุม  
 เพื่อลดความเสี่ยงในการปฏิบัติงานตรวจสอบ

(๕) ให้คำปรึกษาเกี่ยวกับลักษณะงานและขอบเขตงานของหน่วยรับตรวจ เพื่อช่วยสร้าง  
 มูลค่าเพิ่มลดความเสี่ยงและปรับปรุงการปฏิบัติงานของหน่วยรับตรวจ และให้ความเห็นเกี่ยวกับกฎหมาย ระเบียบ  
 ข้อบังคับ และมติคณะรัฐมนตรีที่เกี่ยวข้องกับการตรวจสอบภายใน

(๖) ประสานการทำงานกับส่วนราชการภายในองค์การบริหารส่วนจังหวัดนครสวรรค์  
 เพื่อให้หัวหน้าส่วนราชการของหน่วยรับตรวจมีส่วนร่วมในการให้ข้อมูลและข้อเสนอแนะ เพื่อทำให้ผลการตรวจสอบ  
 มีประโยชน์สามารถนำไปสู่การพัฒนา ปรับปรุง แก้ไขการปฏิบัติงานให้มีประสิทธิภาพยิ่งขึ้น เพื่อให้การปฏิบัติงาน  
 ตรวจสอบภายในบรรลุเป้าหมายและเป็นไปอย่างมีประสิทธิภาพ

(๗) ศึกษา วิเคราะห์ และกำหนดรูปแบบการจัดทำกระดาดำทำการ รวมถึงการสอบทาน  
 และการควบคุมดูแลข้อมูลหลักฐานและกระดาดำทำการ และกำหนดแนวทางการจัดทำฐานข้อมูลที่เกี่ยวข้องกับ  
 การตรวจสอบภายในในระบบ Intranet เพื่อสนับสนุนการปฏิบัติงานของหน่วยตรวจสอบภายใน

(๘) กำกับดูแลการปฏิบัติงานตรวจสอบที่ได้มอบหมาย เพื่อให้เกิดความมั่นใจว่าการปฏิบัติงาน  
 สามารถบรรลุตามวัตถุประสงค์ที่กำหนดไว้อย่างมีคุณภาพ และมีระบบในการติดตามและประเมินผลการปฏิบัติงาน  
 ตรวจสอบ เพื่อให้เป็นไปตามแผนการตรวจสอบที่กำหนด

(๙) พัฒนาระบบในการติดตามผลการตรวจสอบตามที่ผู้บริหารสั่งการในรายงานผลการตรวจสอบ

(๑๐) ถ่ายทอดความรู้แก่ผู้ตรวจสอบภายในระดับรองลงมา และหน่วยรับตรวจ เช่น ให้คำปรึกษา  
 แนะนำในการปฏิบัติงาน โดยจัดทำกิจกรรม KM ภายในหน่วยงาน เพื่อถ่ายทอดความรู้ที่เป็นประโยชน์ในการ  
 ปฏิบัติงาน

(๑๑) ชี้แจง ให้ข้อคิดเห็น ข้อเสนอแนะ มาตรการการควบคุมภายในที่เหมาะสม เพื่อให้การ  
 ประเมินผลการควบคุมภายในเป็นไปตามแนวทางที่กรมบัญชีกลางกำหนด

(๑๒) กำกับดูแลการจัดทำฐานข้อมูลหรือระบบสารสนเทศที่เกี่ยวกับงานตรวจสอบภายใน  
 เพื่อให้สอดคล้องและสนับสนุนการปฏิบัติงานของหน่วยรับตรวจและผู้ที่เกี่ยวข้อง

(๑๓) กำกับดูแล ปรับปรุง และรักษาคุณภาพของงานตรวจสอบภายในให้ครอบคลุมในทุกด้านตามหลักเกณฑ์มาตรฐานและจรรยาบรรณการตรวจสอบภายใน

(๑๔) ปฏิบัติงานอื่นที่เกี่ยวข้องกับการตรวจสอบภายใน ตามที่ได้รับมอบหมายจากผู้บังคับบัญชา

## ๒. ผู้ตรวจสอบภายใน มีหน้าที่ความรับผิดชอบ ดังนี้

(๑) ปฏิบัติตามกฎบัตรการตรวจสอบภายในและกรอบคุณธรรมการตรวจสอบภายใน องค์การบริหารส่วนจังหวัดนครสวรรค์

(๒) ผู้ตรวจสอบภายในต้องมีความรู้ ทักษะ และความสามารถอื่น ๆ ที่จำเป็นต่อการปฏิบัติงานที่รับผิดชอบ และต้องสะสมความรู้ ทักษะและความสามารถอื่น ๆ จากการปฏิบัติงานตรวจสอบ

(๓) ผู้ตรวจสอบภายในต้องปฏิบัติงานด้วยความระมัดระวังรอบคอบเยี่ยงผู้ประกอบวิชาชีพและมีทักษะการปฏิบัติงานอย่างสมเหตุสมผลในอันที่จะทำให้การปฏิบัติงานเป็นที่ยอมรับและน่าเชื่อถือ

(๔) ผู้ตรวจสอบภายในต้องพิจารณาใช้เทคโนโลยีสารสนเทศและเทคนิคการวิเคราะห์ข้อมูลอื่น ๆ มาเป็นเครื่องมือช่วยสนับสนุนการปฏิบัติงานตรวจสอบภายใน เพื่อให้การปฏิบัติงานเป็นไปด้วยความระมัดระวังรอบคอบเยี่ยงผู้ประกอบวิชาชีพ

(๕) ผู้ตรวจสอบภายในต้องหมั่นศึกษาหาความรู้ ทักษะ และความสามารถอื่น ๆ เพิ่มเติมอยู่ตลอดเวลา เพื่อให้เกิดการพัฒนาวิชาชีพอย่างต่อเนื่อง

(๖) ผู้ตรวจสอบภายในต้องจัดทำหรือปรับปรุงคู่มือที่ใช้ในการตรวจสอบให้เป็นปัจจุบัน และสามารถนำไปใช้ ในการปฏิบัติงานตรวจสอบตามแผนการตรวจสอบภายในประจำปีแต่ละปี

(๗) จัดทำแผนการปฏิบัติงานตามที่ได้รับมอบหมาย รวมทั้งกำหนดวัตถุประสงค์ ขอบเขต ระยะเวลา และการจัดสรรทรัพยากรให้สอดคล้องกับแผนการตรวจสอบภายในประจำปี

(๘) ระบุวิเคราะห์ประเมินผลและรวบรวมข้อมูลสารสนเทศให้เพียงพอต่อการปฏิบัติงานที่ได้รับมอบหมายให้บรรลุตามวัตถุประสงค์

(๙) รายงานผลการปฏิบัติงานตามที่ได้รับมอบหมายภายในเวลาที่เหมาะสม ทันต่อการแก้ไขสถานการณ์

## ๖. ขั้นตอนการปฏิบัติงานตรวจสอบภายใน

### ๑. การวางแผนตรวจสอบ

หัวหน้าหน่วยตรวจสอบภายในต้องวางแผนการตรวจสอบ (Audit Plan) ตามแบบบัญชีประเมินความเสี่ยงหน่วยรับตรวจ และรับนโยบายและความคิดเห็นจากนายกองค์การบริหารส่วนจังหวัดนครสวรรค์ รองนายกองค์การบริหารส่วนจังหวัดนครสวรรค์ และปลัดองค์การบริหารส่วนจังหวัดนครสวรรค์ มาเป็นแนวเพื่อวางแผนการตรวจสอบ และเสนอแผนการตรวจสอบภายในประจำปีต่อนายกองค์การบริหารส่วนจังหวัดนครสวรรค์ อนุมัติภายในเดือนกันยายนของทุกปี ในกรณีที่การวางแผนการตรวจสอบภายในส่วนราชการมีระยะเวลาตั้งแต่ ๑ ปีขึ้นไปให้เสนอแผนการตรวจสอบระยะยาวต่อนายกองค์การบริหารส่วนจังหวัดนครสวรรค์ เพื่อประกอบการพิจารณาอนุมัติแผนการตรวจสอบประจำปี รวมทั้งเสนอการปรับเปลี่ยนแผนการตรวจสอบในรอบปีที่มีนัยสำคัญให้นายกองค์การบริหารส่วนจังหวัดนครสวรรค์ พิจารณาอนุมัติด้วย ผู้ตรวจสอบภายในจัดทำแผนการปฏิบัติงาน (Engagement Plan) เป็นลายลักษณ์อักษรตามภารกิจที่ได้รับมอบหมายจากหัวหน้าหน่วยตรวจสอบภายในให้สอดคล้องกับแผนการตรวจสอบประจำปี โดยการรวบรวมและวิเคราะห์ข้อมูลที่เกี่ยวข้องเพื่อนำมาวางแผนการปฏิบัติงานในแต่ละเรื่องให้ครอบคลุมประเด็นการตรวจสอบที่มีความสำคัญรวมทั้งกำหนดวัตถุประสงค์ ขอบเขต และแนวทางการปฏิบัติงานเพื่อให้การปฏิบัติงานบรรลุผลตามวัตถุประสงค์ที่กำหนด

## ๒. การปฏิบัติงานตรวจสอบ

ผู้ตรวจสอบภายในปฏิบัติตามแนวปฏิบัติการตรวจสอบภายในของกรมบัญชีกลาง โดยต้องรวบรวมข้อมูล วิเคราะห์ประเมินผลการปฏิบัติงานของหน่วยงานต่าง ๆ ว่าเป็นไปตามนโยบาย แผนงาน ระเบียบปฏิบัติขององค์กร รวมทั้งกฎหมายที่เกี่ยวข้อง โดยนำแผนการปฏิบัติงานมาใช้เป็นแนวทางในการปฏิบัติงานตรวจสอบ พร้อมทั้งบันทึกข้อมูลที่ได้จากการตรวจสอบให้เพียงพอต่อการสนับสนุนข้อสรุป

หัวหน้าหน่วยตรวจสอบภายในต้องสอบทานรายงาน บทสรุปผู้บริหาร รายงาน กระดาษทำการ เอกสาร หลักฐานที่รวบรวมไว้จากการตรวจสอบและข้อสรุปสิ่งที่ตรวจพบ เพื่อให้มั่นใจว่าทีมตรวจสอบได้ปฏิบัติหน้าที่ต่าง ๆ เสร็จสมบูรณ์ และเป็นไปตามแผนการตรวจสอบที่กำหนดไว้

## ๓. การรายงานผลการตรวจสอบ

หัวหน้าหน่วยตรวจสอบภายในต้องรายงานผลการตรวจสอบต่อนายกองคการบริหารส่วนจังหวัดนครสวรรค์ ภายใน ๒ เดือนนับจากวันที่ดำเนินการตรวจสอบแล้วเสร็จตามแผน เพื่อให้ผู้บริหารทราบถึงวัตถุประสงค์ขอบเขต วิธีปฏิบัติงานและผลการตรวจสอบข้อมูลทั้งหมดทุกชั้นตอน สรุปข้อบกพร่องที่ตรวจพบ ประเด็นความเสี่ยงที่สำคัญและการควบคุม พร้อมข้อเสนอแนะในการแก้ไขปรับปรุงเพื่อเสนอผู้บริหารหรือผู้ที่เกี่ยวข้องพิจารณาสั่งการแก้ไขปรับปรุงต่อไป รวมทั้งเรื่องอื่นๆ ที่ผู้บริหารควรทราบ

ผู้ตรวจสอบภายในมีหน้าที่ปฏิบัติงานตรวจสอบตามที่ได้รับมอบหมาย ปฏิบัติงานตรวจสอบแล้วเสร็จเสนอหัวหน้าหน่วยตรวจสอบภายใน สอบทานรายงานผลการปฏิบัติงานตรวจสอบภายในก่อนนำเสนอ นายกองคการบริหารส่วนจังหวัดนครสวรรค์พิจารณาสั่งการ

หัวหน้าหน่วยตรวจสอบภายในต้องเผยแพร่รายงานผลการปฏิบัติงานให้กับบุคคลที่เกี่ยวข้องทราบตามความเหมาะสม

หัวหน้าหน่วยตรวจสอบภายใน รายงานสรุปผลการปฏิบัติงานเป็นระยะอย่างน้อย ๒ ครั้ง ต่อปี ต่อนายกองคการบริหารส่วนจังหวัดนครสวรรค์ เพื่อให้ทราบถึงผลการปฏิบัติงานตามที่กำหนดไว้ในแผนการตรวจสอบ โดยครอบคลุมกิจกรรมการให้ความเชื่อมั่น และการให้คำปรึกษา รวมทั้งปัญหาอุปสรรค ที่ทำให้ไม่สามารถดำเนินการได้ตามแผน

#### ๔. นโยบายการติดตามผลการตรวจสอบ

๑. การติดตามผลการปฏิบัติงานตามข้อเสนอแนะในรายงานผลการตรวจสอบของหน่วยตรวจสอบภายใน ให้หน่วยรับตรวจรายงานผลการดำเนินการภายใน ๓๐ วัน นับจากวันที่ส่งรายงาน เมื่อครบกำหนดแล้ว ให้ติดตามผล ดังนี้

(๑) กรณีหน่วยรับตรวจไม่รายงานผลการดำเนินการตามข้อเสนอแนะในรายงานการตรวจสอบ ภายใน ๗ วัน นับจากวันครบกำหนด ให้หน่วยตรวจสอบภายในติดตามทวงถามด้วยวาจา

(๒) หากหน่วยรับตรวจไม่รายงานผลการดำเนินการตามข้อเสนอแนะในรายงานการตรวจสอบ ภายใน ๕ วันนับจากวันที่ดำเนินการตามข้อ ๑.๑ ให้จัดทำหนังสือติดตามทวงถาม

(๓) หากหน่วยตรวจสอบภายในได้มีการติดตามทวงถาม ๒ ครั้งแล้วตามข้อ ๑.๑ และข้อ ๑.๒ หน่วยรับตรวจยังไม่รายงานผลการดำเนินการตามข้อเสนอแนะ ให้หน่วยตรวจสอบภายในรายงานต่อนายกองค์การบริหารส่วนจังหวัดนครสวรรค์ ต่อไป

๒. ให้หน่วยตรวจสอบภายในรายงานผลการติดตาม ตามข้อ ๑ อย่างน้อยปีละ ๒ ครั้ง ต่อนายกองค์การบริหารส่วนจังหวัดนครสวรรค์ เพื่อทราบและพิจารณา

#### ๗. การจัดเก็บรักษาข้อมูลที่ได้จากการปฏิบัติงาน

๑. จำกัดการเข้าถึงข้อมูลที่ได้รับจากการปฏิบัติงานและรายงานการตรวจสอบ งานให้ความเชื่อมั่น และงานให้คำปรึกษา โดยให้รับรู้ได้เฉพาะผู้บริหาร และหน่วยรับตรวจ และแจ้งให้พนักงานทราบว่า เป็นเอกสาร ที่มีชั้นความลับและมีข้อจำกัดในการนำไปใช้

๒. กรณีหน่วยงานภายนอกขอใช้ข้อมูลผลการตรวจสอบภายใน เช่น สำนักงานตรวจเงินแผ่นดิน คลังจังหวัด คณะกรรมการป้องกันและปราบปรามการทุจริตแห่งชาติ และหน่วยงานของรัฐอื่นๆ ที่มีอำนาจหน้าที่ ตามกฎหมายในการตรวจสอบ จะต้อง มีหนังสือหรือเอกสารที่เป็นลายลักษณ์อักษร ในการขอข้อมูล และต้องได้รับความเห็นชอบจากนายกองค์การบริหารส่วนจังหวัด หรือหลังมีการปรึกษาฝ่ายกฎหมายก่อนตามความเหมาะสม

๓. จัดระบบรักษาความปลอดภัยของข้อมูลไว้ในสถานที่จัดเก็บที่ปลอดภัย

๔. กำหนดระยะเวลาในการจัดเก็บข้อมูลที่ได้จากการปฏิบัติงานการให้ความเชื่อมั่นและการให้คำปรึกษา ไม่ว่าจะข้อมูลจะถูกเก็บในสื่อรูปแบบใด ไว้ไม่น้อยกว่า ๑๐ ปี นับจากวันที่ปฏิบัติงานเสร็จสิ้น

๕. การจัดเก็บข้อมูลในรูปแบบอื่น เช่น วัสดุอุปกรณ์อิเล็กทรอนิกส์ ภาพถ่าย ให้จัดเก็บในตู้ที่มีกุญแจ เปิดปิดอย่างมั่นคง รวมถึงการจัดทำข้อมูลในคอมพิวเตอร์เมื่อสรุปรายงานผลครบถ้วนแล้วให้ลบข้อมูลที่ไม่เกี่ยวข้องออกหรือเมื่อไม่จำเป็นต้องใช้เป็นข้อมูลอ้างอิงและให้กำหนดรหัสการเข้าถึงแฟ้มงานที่ต้องใช้อยู่เพื่อป้องกันข้อมูลให้ปลอดภัยมากขึ้น

ทั้งนี้ ให้ถือปฏิบัติตั้งแต่วันที่ ๑ ตุลาคม ๒๕๖๕ เป็นต้นไป

(ลงชื่อ) นัจฉนันท์ พิระญาอนนท์ ผู้เสนอนโยบาย

(นางนัจฉนันท์ พิระญาอนนท์)

หัวหน้าหน่วยตรวจสอบภายใน

วันที่ กันยายน พ.ศ. ๒๕๖๕

(ลงชื่อ) ไกรสิน ศิลปจารย์ ผู้เห็นชอบนโยบาย  
(นายไกรสิน ศิลปจารย์)  
ปลัดองค์การบริหารส่วนจังหวัดนครสวรรค์  
วันที่ กันยายน พ.ศ. ๒๕๖๕

(ลงชื่อ) พลตำรวจเอก สมศักดิ์ จันทะพินธุ์ ผู้เห็นชอบนโยบาย  
(สมศักดิ์ จันทะพินธุ์)  
นายกองค์การบริหารส่วนจังหวัดนครสวรรค์  
วันที่ กันยายน พ.ศ. ๒๕๖๕





## กรอบคุณธรรมของหน่วยตรวจสอบภายใน องค์การบริหารส่วนจังหวัดนครสวรรค์

การจัดทำกรอบคุณธรรมของหน่วยตรวจสอบภายใน องค์การบริหารส่วนจังหวัดนครสวรรค์ นั้น จัดทำขึ้นตามหลักจริยธรรมการปฏิบัติงานตรวจสอบภายใน และตามหลักเกณฑ์การปฏิบัติการตรวจสอบภายใน สำหรับหน่วยงานของรัฐ พ.ศ. ๒๕๖๑ และที่แก้ไขเพิ่มเติม (ฉบับที่ ๓ พ.ศ.๒๕๖๔) และหลักเกณฑ์การประกันคุณภาพ งานตรวจสอบภายในภาครัฐ พ.ศ.๒๕๕๙ ที่กรมบัญชีกลางกำหนด เพื่อให้ผู้ตรวจสอบภายในทุกคนยึดถือและ ใช้เป็นหลักในการปฏิบัติตนและปฏิบัติงานตรวจสอบภายใน ส่งผลให้การปฏิบัติงานตรวจสอบภายในเป็นไปอย่างมี ประสิทธิภาพ อันจะนำมาซึ่งความเชื่อมั่นและให้คำปรึกษาอย่างเที่ยงธรรม เป็นอิสระ เปี่ยมด้วยคุณภาพ ดังนี้

๑. ความซื่อสัตย์ ผู้ตรวจสอบภายในจะต้องปฏิบัติหน้าที่ตามกฎหมาย ระเบียบ ข้อบังคับที่กำหนด มีความรับผิดชอบต่องานตรวจสอบที่ตนปฏิบัติ เพื่อให้เกิดความไว้วางใจและทำให้ดุลยพินิจของ ผู้ตรวจสอบภายใน มีความน่าเชื่อถือและเป็นที่ยอมรับจากบุคคลทั่วไป

๒. ความเที่ยงธรรม ผู้ตรวจสอบภายในจะต้องปฏิบัติหน้าที่ด้วยความเที่ยงธรรมเยี่ยงผู้ประกอบการวิชาชีพ ในการรวบรวมข้อมูลหลักฐาน ประเมินผล และรายงานผลตามข้อเท็จจริงด้วยความเป็นกลาง ปราศจากความอคติ หลีกเลี่ยงกิจกรรมที่ก่อให้เกิดความขัดแย้งทางผลประโยชน์ทั้งส่วนตัวและส่วนรวม เพื่อให้สามารถพิจารณา และตัดสินใจได้อย่างเที่ยงธรรมในทุก ๆ สถานการณ์ โดยไม่ปล่อยให้ความรู้สึกส่วนตัวหรือ ความรู้สึกนึกคิด ของบุคคลอื่นเข้ามามีอิทธิพลต่อการปฏิบัติงาน

๓. การปกปิดความลับ ผู้ตรวจสอบภายในจะต้องปฏิบัติหน้าที่ด้วยความรอบคอบในการใช้และปกป้อง ข้อมูลที่ได้มา เคารพในคุณค่าและสิทธิของผู้เป็นเจ้าของข้อมูลที่ได้รับทราบจากการปฏิบัติงาน และไม่เปิดเผยข้อมูล ดังกล่าวก่อนได้รับอนุญาตจากหัวหน้าส่วนราชการ ยกเว้นในกรณีที่มีพันธะในแง่ที่เกี่ยวข้องกับกฎหมายและงานอาชีพ เท่านั้น

๔. ความสามารถในหน้าที่หรือความชำนาญ ผู้ตรวจสอบภายในจะต้องนำความรู้ ทักษะและ ประสบการณ์มาใช้ในการปฏิบัติงานอย่างเต็มความสามารถ โดยยึดมาตรฐานการปฏิบัติงานวิชาชีพตรวจสอบภายใน ทั้งนี้จะต้องพัฒนาตนเองให้มีความเชี่ยวชาญเพื่อนำไปใช้ในการปฏิบัติงานได้อย่างเต็มที่

### การปฏิบัติตนและการปฏิบัติงานของผู้ตรวจสอบภายใน

๑. ผู้ตรวจสอบภายในปฏิบัติงานตามวัตถุประสงค์และขอบเขตการปฏิบัติงานที่กำหนด ด้วยความรู้ ความสามารถ ทักษะ และประสบการณ์ที่จำเป็นต่อการปฏิบัติงาน ภายใต้กฎหมาย ระเบียบ ข้อบังคับ และหนังสือ สั่งการต่าง ๆ ที่เกี่ยวข้องของทางราชการ และเปิดเผยข้อมูลตามที่วิชาชีพกำหนด

๒. ผู้ตรวจสอบภายในรายงานผลการปฏิบัติงานตามข้อเท็จจริงอันเป็นสาระสำคัญที่ตรวจพบ จากการรวบรวมข้อมูลและหลักฐานที่เพียงพอ เชื่อถือได้ ปราศจากความอคติ ชัดเจนด้วยการใช้ภาษาที่เข้าใจง่าย เป็นเหตุเป็นผล ตรงประเด็น เสนอข้อมูลครบถ้วนและทันเวลา

๓. ผู้ตรวจสอบภายในมีความรับผิดชอบต่องานตรวจสอบภายในที่ตนปฏิบัติ หากเกิดข้อผิดพลาดในการ ให้ความเห็น การสรุปผลและการรายงานผลการตรวจสอบ จะดำเนินการแก้ไขทันที และนำเสนอต่อหัวหน้าส่วน ราชการเพื่อแจ้งหน่วยรับตรวจต่อไป

๔. ผู้ตรวจสอบภายในจะไม่เข้าไปเกี่ยวข้องกับกิจกรรมใด ๆ ที่ขัดต่อกฎหมาย ระเบียบ และไม่เข้าไปมีส่วนร่วมในการกระทำที่อาจนำความเสื่อมเสียมาสู่วิชาชีพการตรวจสอบภายใน หรือสร้างความเสียหายต่อส่วนราชการ

๕. ผู้ตรวจสอบภายในจะไม่เข้าไปมีส่วนร่วมได้เสียในกิจกรรมตามสายงานปกติ เช่น เป็นประธานหรือกรรมการในการจัดซื้อจัดจ้างทุกกรณี หรือเป็นคณะกรรมการคณะใดคณะหนึ่ง ซึ่งอาจส่งผลกระทบต่อความเป็นอิสระและความเที่ยงธรรมในการปฏิบัติงาน

๖. ผู้ตรวจสอบภายในไม่พึงรับสิ่งของใด ๆ จากหน่วยรับตรวจ อันจะทำให้เกิดความไม่เที่ยงธรรมและไม่เป็นอิสระต่อการปฏิบัติงานตรวจสอบภายใน

๗. ผู้ตรวจสอบภายในจะไม่รับงานบริการให้คำปรึกษาหรือให้คำแนะนำและความช่วยเหลือในกรณี que ผู้ปฏิบัติงานตรวจสอบภายในขาดความรู้ ทักษะ และความสามารถที่จำเป็นต่อการปฏิบัติงานในเรื่องนั้น ๆ บางส่วนหรือทั้งหมดของงาน เช่น การแพทย์ การออกแบบก่อสร้าง เป็นต้น

๘. ผู้ตรวจสอบภายในจะไม่นำข้อมูลต่าง ๆ ของหน่วยรับตรวจที่ได้รับจากการปฏิบัติงานไปใช้แสวงหาผลประโยชน์เพื่อตนเอง และจะไม่กระทำการใด ๆ ที่ก่อให้เกิดความเสียหายต่อส่วนราชการ กรณีที่หน่วยงานภายนอกขอเอกสารหลักฐานการตรวจสอบภายใน หรือรายงานผลการตรวจสอบของหน่วยรับตรวจ ต้องได้รับความเห็นชอบจากหัวหน้าส่วนราชการเท่านั้น

๙. ผู้ตรวจสอบภายในจะเผยแพร่รายงานผลการตรวจสอบของหน่วยรับตรวจต่อสาธารณชน เมื่อได้รับความเห็นชอบจากหัวหน้าส่วนราชการแล้วเท่านั้น

๑๐. กรณีที่มีเหตุหรือข้อจำกัดที่จะทำให้ผู้ตรวจสอบภายในไม่สามารถปฏิบัติหน้าที่ได้อย่างเป็นอิสระและเที่ยงธรรม ผู้ตรวจสอบภายในจะเปิดเผยข้อมูลโดยแจ้งให้หัวหน้าส่วนราชการและผู้ที่เกี่ยวข้องทราบเป็นลายลักษณ์อักษร

#### ข้อจำกัดของความเป็นอิสระหรือความเที่ยงธรรม

๑. การจัดซื้อจัดจ้างและการเป็นกรรมการตรวจรับ เฉพาะหน่วยงานตรวจสอบภายในเท่านั้น และจะไม่ตรวจสอบงานที่ผู้ตรวจสอบภายในเคยรับผิดชอบมาก่อนภายในระยะเวลา ๑ ปี

๒. ผู้ตรวจสอบภายในงดออกเสียง กรณีได้รับแต่งตั้งให้เป็นกรรมการหรือคณะกรรมการใด ๆ เพื่อพิจารณาตัดสินการกระทำผิดซึ่งมีผลทางกฎหมายและส่งผลต่อการปฏิบัติหน้าที่

พลตำรวจเอก สมศักดิ์ จันทร์พิงค์

(สมศักดิ์ จันทร์พิงค์)

นายกองค์การบริหารส่วนจังหวัดนครสวรรค์

วันที่ กันยายน พ.ศ. ๒๕๖๕



มาตรการป้องกันความขัดแย้งทางผลประโยชน์  
(Conflict of Interest)  
ของหน่วยตรวจสอบภายใน องค์การบริหารส่วนจังหวัดนครศรีธรรมราช

**วัตถุประสงค์**

มาตรการป้องกันความขัดแย้งทางผลประโยชน์ของหน่วยตรวจสอบภายใน องค์การบริหารส่วนจังหวัดนครศรีธรรมราช จัดทำขึ้นเพื่อกำหนดแนวทางในการป้องกันความขัดแย้งทางผลประโยชน์ในการปฏิบัติหน้าที่ของผู้ตรวจสอบภายใน ทั้งนี้ เพื่อให้เป็นไปตามหลักเกณฑ์กระทรวงการคลัง ว่าด้วยมาตรฐานและหลักเกณฑ์ปฏิบัติการตรวจสอบภายในสำหรับหน่วยงานของรัฐ พ.ศ. ๒๕๖๑ และที่แก้ไขเพิ่มเติมถึงฉบับที่ ๓ พ.ศ. ๒๕๖๔ องค์การบริหารส่วนจังหวัดนครศรีธรรมราช หน่วยตรวจสอบภายในจึงจัดให้มีคู่มือการปฏิบัติงานตรวจสอบภายใน กฎบัตรการตรวจสอบภายใน กรอบคุณธรรม และนโยบายการตรวจสอบภายในของหน่วยตรวจสอบภายใน องค์การบริหารส่วนจังหวัดนครศรีธรรมราช

วัตถุประสงค์ของมาตรการนี้เพื่อเป็นการกำหนดกระบวนการความรับผิดชอบของผู้ตรวจสอบภายในในการป้องกันและแก้ไขกรณีเกิดความขัดแย้งทางผลประโยชน์ หรือคาดว่าจะเกิดความขัดแย้งทางผลประโยชน์ ทั้งผลประโยชน์ส่วนตัวและผลประโยชน์ขององค์การบริหารส่วนจังหวัดนครศรีธรรมราช เพื่อให้กิจกรรมการตรวจสอบภายในมีความเป็นอิสระและผู้ตรวจสอบภายในปฏิบัติงานในหน้าที่ด้วยความเป็นธรรม

**คำนิยาม**

“ความขัดแย้งทางผลประโยชน์” หมายถึง สถานการณ์หรือการกระทำที่ผู้ตรวจสอบภายในซึ่งอยู่ในฐานะอันเป็นที่ไว้วางใจและตัดสินใจเลือกกระทำการปฏิบัติหน้าที่ตามวิชาชีพหรือผลประโยชน์ส่วนตัว หรือพวกพ้องมากกว่าผลประโยชน์ขององค์การบริหารส่วนจังหวัดนครศรีธรรมราช โดยผลประโยชน์ส่วนตัวอาจจะมีส่วนทำให้เกิดอุปสรรคในการปฏิบัติงาน อย่างไรก็ตามความขัดแย้งทางผลประโยชน์สามารถเกิดขึ้นได้ ถึงแม้ว่าผลลัพธ์ที่ออกมาจะไม่ส่งผลกระทบต่อจรรยาบรรณ หรือความไม่เหมาะสมในการปฏิบัติงาน แต่ความขัดแย้งทางผลประโยชน์อาจส่งผลกระทบต่อความเชื่อมั่นในการปฏิบัติงานตามหลักวิชาชีพของผู้ตรวจสอบภายใน และอาจบั่นทอนความสามารถของผู้ตรวจสอบภายใน ในการปฏิบัติงานตามหน้าที่และความรับผิดชอบอย่างเที่ยงธรรม

“ความเป็นอิสระ” หมายถึง การเป็นอิสระจากเงื่อนไขที่เป็นอุปสรรคต่อความสามารถในการปฏิบัติงานตรวจสอบภายใน เพื่อให้การตรวจสอบภายในบรรลุผลโดยปราศจากอคติ หัวหน้าหน่วยตรวจสอบภายในต้องขึ้นตรงต่อหัวหน้าหน่วยงานของรัฐ และไม่ถูกจำกัดสิทธิในการเข้าถึงตามหน้าที่ความรับผิดชอบ ซึ่งความเป็นอิสระเป็นสิ่งจำเป็นต่อการปฏิบัติหน้าที่ได้อย่างมีประสิทธิภาพ ทั้งนี้ สิ่งที่เป็นอุปสรรคต่อความเป็นอิสระ ไม่ว่าจะเป็นส่วนหนึ่งของบุคคลการปฏิบัติงานหน้าที่ความรับผิดชอบ และหน่วยงานต้องได้รับการจัดการ

“ความเที่ยงธรรม” หมายถึง ทศนคติที่ปราศจากความลำเอียง เพื่อเป็นการเอื้อให้ผู้ตรวจสอบภายในปฏิบัติงานตรวจสอบภายในด้วยความเชื่อมั่นในผลงาน และไม่มีการลดหย่อนคุณภาพของงาน ซึ่งดุลยพินิจของผู้ตรวจสอบภายในที่เกี่ยวข้องกับการตรวจสอบภายในจะไม่อยู่ภายใต้การชักจูงหรือชักนำจากผู้อื่น ทั้งนี้ สิ่งที่เป็นอุปสรรคต่อความเที่ยงธรรมไม่ว่าจะเป็นในส่วนของบุคคลการปฏิบัติงานหน้าที่ความรับผิดชอบ และหน่วยงานต้องได้รับการจัดการ

## มาตรการป้องกันความขัดแย้งทางผลประโยชน์

๑. ผู้ตรวจสอบภายใน ต้องยึดมั่นในการสร้างและคงไว้ซึ่งความมีอิสระและความเที่ยงธรรม ในการปฏิบัติงานตรวจสอบภายใน

๒. ผู้ตรวจสอบภายใน ต้องไม่ใช้อำนาจหน้าที่กับหน่วยรับตรวจ เพื่อให้กระทำการใด ๆ ที่เอื้อประโยชน์ให้กับตนเองหรือพวกพ้อง

๓. ผู้ตรวจสอบภายใน ต้องปฏิบัติหน้าที่ด้วยทัศนคติที่เที่ยงธรรม ไม่มีอคติ มีความซื่อสัตย์ สุจริต และควรหลีกเลี่ยงความขัดแย้งทางผลประโยชน์ รวมถึงไม่ควรให้มีปัจจัยใด ๆ ที่มีผลกระทบต่อการใช้วิจารณญาณ เข้ามาเกี่ยวข้อง

๔. ผู้ตรวจสอบภายใน ไม่ควรปฏิบัติงานอื่นที่ไม่ใช่งานที่เกี่ยวข้อง ในระยะเวลา ๑ ปี ก่อนการ ตรวจสอบ หรือกิจกรรมใด ๆ ที่หัวหน้าหน่วยตรวจสอบภายในเห็นว่าอาจมีผลกระทบต่อความเป็นอิสระและความเที่ยงธรรมของผู้ตรวจสอบภายใน เช่น การเป็นคณะกรรมการต่าง ๆ ที่อาจก่อให้เกิดความขัดแย้งทางผลประโยชน์ ในการปฏิบัติงานตรวจสอบ อย่างไรก็ตามผู้ตรวจสอบภายในยังอาจปฏิบัติหน้าที่ให้คำปรึกษาเกี่ยวกับการปฏิบัติงานในกิจกรรมที่ตนเคยรับผิดชอบมาก่อนได้

๕. ในการพิจารณาขอบหมายงานให้ผู้ตรวจสอบภายในไปปฏิบัติหน้าที่ตรวจสอบเพื่อความเชื่อมั่นในหน่วยงานหรือกิจกรรมใด ๆ นั้น หัวหน้าหน่วยตรวจสอบภายในจะต้องดำเนินการให้มั่นใจว่า ผู้ตรวจสอบภายใน ไม่มีความสัมพันธ์กับบุคลากรหรือกิจกรรมนั้น ๆ ในฐานะที่เป็นบุคคลที่เกี่ยวข้อง เช่น คู่สมรส บุตร หรือบุตรบุญธรรม ที่ยังไม่บรรลุนิติภาวะ หรืออาจมีความสัมพันธ์ใด ๆ ที่ทำให้การปฏิบัติหน้าที่ของผู้ตรวจสอบภายในขาดความเที่ยงธรรม

๖. ผู้ตรวจสอบภายในจะต้องไม่มีอคติกับผู้บริหารหน่วยรับตรวจ ไม่ว่าผู้บริหารหน่วยรับตรวจ จะยอมรับหรือไม่ยอมรับคำแนะนำและข้อเสนอแนะที่ตนเคยได้เสนอไว้ครั้งก่อน

## รายงานการเปิดเผยข้อมูลความขัดแย้งทางผลประโยชน์

๑. กรณีได้รับแต่งตั้งให้เป็นกรรมการหรืออนุกรรมการในรัฐวิสาหกิจ หน่วยงานอื่นของรัฐหรือธุรกิจเอกชน นอกเหนือจากกรณีที่ได้รับมอบหมายจากองค์การบริหารส่วนจังหวัดนครสวรรค์ หากได้รับคำตอบแทนหรือประโยชน์ตอบแทนจากการปฏิบัติหน้าที่นั้น ๆ ให้รายงานการดำรงตำแหน่งและอัตราค่าตอบแทนหรือประโยชน์ตอบแทนต่อผู้บังคับบัญชา ตามแบบรายงานการดำรงตำแหน่ง (แบบ COI ๑)

๒. ให้ผู้ตรวจสอบภายใน หน่วยตรวจสอบภายใน องค์การบริหารส่วนจังหวัดนครสวรรค์ จัดทำรายงานการไม่มีความขัดแย้งทางผลประโยชน์ ตามแบบรายงานการไม่มีความขัดแย้งทางผลประโยชน์ (แบบ COI ๒) ต่อผู้บังคับบัญชา ภายในไตรมาสแรกของปีงบประมาณ กรณีที่มีความขัดแย้งทางผลประโยชน์เกิดขึ้นต้องรายงานให้ผู้บังคับบัญชาทราบทันที

๓. บุคลากรของหน่วยตรวจสอบภายใน ครอบครัวตั้งแต่หัวหน้าหน่วยตรวจสอบภายใน และผู้ตรวจสอบภายในต้องเปิดเผยความขัดแย้งทางผลประโยชน์อย่างน้อยปีละหนึ่งครั้ง ซึ่งจะรายงานในไตรมาสที่ ๔ ของทุกปี โดยใช้แบบ (COI ๓) : แบบรายงานความขัดแย้งทางผลประโยชน์ – บุคคลภายใน ของผู้ตรวจสอบภายในรายงานต่อผู้บังคับบัญชา

๔. ผู้ตรวจสอบภายในต้องเปิดเผยความขัดแย้งทางผลประโยชน์ก่อนการปฏิบัติงานตรวจสอบเพื่อให้ความเชื่อมั่นในหน่วยงานหรือกิจกรรมที่ได้รับมอบหมาย โดยใช้แบบ (COI ๔) : การเปิดเผยความขัดแย้งทางผลประโยชน์ ของผู้ตรวจสอบภายในองค์การบริหารส่วนจังหวัดนครสวรรค์

(ลงชื่อ) .....

( )

หัวหน้าหน่วยตรวจสอบภายใน

วันที่.....

# บทที่ ๔

## กระบวนการปฏิบัติงานตรวจสอบภายใน (Internal Audit Process)

### องค์การบริหารส่วนจังหวัดนครสวรรค์

#### ๑. การวางแผนตรวจสอบ

การสำรวจข้อมูลเบื้องต้น

การประเมินผลระบบการควบคุมภายใน

การประเมินความเสี่ยง

การวางแผนการตรวจสอบ

-แผนการตรวจสอบระยะยาว  
-แผนการตรวจสอบประจำปี

การวางแผนการปฏิบัติงาน

#### ๒. การปฏิบัติงานตรวจสอบ

ก่อนเริ่มปฏิบัติงานตรวจสอบ

ระหว่างการปฏิบัติงาน

การปฏิบัติเมื่อเสร็จสิ้นงาน

-การรวบรวมหลักฐาน  
-การรวบรวมกระดาษทำการ  
-การสรุปผลการตรวจสอบ

#### ๓. การจัดทำรายงานและติดตามผล

รายงานผลการปฏิบัติงาน

-การจัดทำรายงาน  
-รูปแบบรายงาน

การติดตามผล

- \* ประชุมเปิดการตรวจสอบ
- \* ประชุมปิดการตรวจสอบ
- \* หน่วยรับตรวจประเมินความพึงพอใจ ของหน่วยฯ ส่งกลับหน่วยฯ ภายใน ๗ วันนับจากวันที่ประชุมปิดตรวจ

- \* กรณีที่หน่วยรับตรวจไม่รายงานผลหรือรายงานไม่ครบถ้วน หน่วยตรวจสอบจะติดตามทวงด้วยวาจา และออกหนังสือติดตามทุก ๓ เดือน

- \* หน่วยรับตรวจตอบกลับรายงานปรับปรุงแก้ไขตามข้อเสนอแนะ เสนอนายกฯ สำเนาหน่วยตรวจสอบฯ ภายใน ๓๐ วัน นับจากวันที่ยกฯ สั่งการ

กระดาษทำการ

กระบวนการปฏิบัติงานตรวจสอบภายในจำเป็นต้องดำเนินการอย่างเป็นขั้นตอน เพื่อให้ผู้ตรวจสอบภายในสามารถปฏิบัติงานตรวจสอบได้อย่างมั่นใจและได้ผลงานที่มีคุณภาพ ทั้งนี้ ขั้นตอนของการปฏิบัติงานตรวจสอบของหน่วยงานตรวจสอบภายใน องค์การบริหารส่วนจังหวัดนครสวรรค์มีดังต่อไปนี้

๑. การวางแผนตรวจสอบ
๒. การปฏิบัติงานตรวจสอบ
๓. การจัดทำรายงานและติดตามผล

### การวางแผนตรวจสอบ

หน่วยตรวจสอบภายใน องค์การบริหารส่วนจังหวัดนครสวรรค์ ได้มีการวางแผนการตรวจสอบก่อนลงมือปฏิบัติงาน โดยจะพิจารณากำหนดเรื่องที่จะตรวจสอบ จำนวนหน่วยรับตรวจ ระยะเวลาในการตรวจสอบ และอัตรากำลังของผู้ตรวจสอบภายในให้เหมาะสม เพื่อให้การตรวจสอบภายในเป็นไปอย่างมีประสิทธิภาพมากที่สุด

การวางแผนตรวจสอบประกอบด้วยเนื้อหาสาระสำคัญ ๓ เรื่อง ได้แก่

- เรื่องที่ ๑ ประเภทของการวางแผนตรวจสอบ
- เรื่องที่ ๒ ขั้นตอนของการวางแผนตรวจสอบ
- เรื่องที่ ๓ การเสนอแผนการตรวจสอบ

#### เรื่องที่ ๑ ประเภทของการวางแผนตรวจสอบ

ตามกรอบการปฏิบัติงานตรวจสอบ แบ่งการวางแผนตรวจสอบออกเป็น ๒ ประเภท ดังนี้

- ๑.๑ การวางแผนการตรวจสอบ(Audit Plan)
- ๑.๒ การวางแผนการปฏิบัติงาน(Engagement Plan)
- ๑.๑ การวางแผนการตรวจสอบ(Audit Plan)

แผนการตรวจสอบ หมายถึง แผนการปฏิบัติงานที่หน่วยงานตรวจสอบภายใน จัดทำขึ้น โดยทำไว้ล่วงหน้าเกี่ยวกับเรื่องที่จะตรวจสอบ จำนวนหน่วยรับตรวจ ระยะเวลาในการตรวจสอบ แต่ละเรื่อง ผู้รับผิดชอบในการตรวจสอบ รวมทั้งงบประมาณที่ใช้ในการปฏิบัติงานตรวจสอบ ทั้งนี้ เพื่อประโยชน์ในการสอบทานความก้าวหน้าของงานตรวจสอบเป็นระยะ เพื่อให้งานตรวจสอบดำเนินไปอย่างราบรื่นทันตามกำหนดเวลา แผนการตรวจสอบเปรียบเสมือนเข็มทิศชี้ทางของการปฏิบัติงานของเจ้าหน้าที่ผู้ปฏิบัติงานตรวจสอบภายในให้เดินไปในแนวทางที่ได้กำหนดไว้ แผนการตรวจสอบจะกำหนดวัตถุประสงค์ เป้าหมาย และขอบเขตการปฏิบัติงานตรวจสอบอย่างกว้าง ๆ เพื่อให้เกิดประโยชน์ต่อการปฏิบัติงาน และใช้เป็นแนวทางในการจัดทำแผนการปฏิบัติงานของผู้ตรวจสอบภายในต่อไป ทั้งนี้ แผนการตรวจสอบจะแบ่งเป็น ๒ ระดับ ได้แก่

**ก. แผนการตรวจสอบระยะยาว** เป็นแผนที่จัดทำไว้ล่วงหน้ามีระยะเวลาตั้งแต่ ๑ ปีขึ้นไป โดยทั่วไปมีระยะเวลา ๓ - ๕ ปี และแผนฯ ต้องกำหนดให้ครอบคลุมหน่วยรับตรวจที่อยู่ในความรับผิดชอบทั้งหมด โดยองค์การบริหารส่วนจังหวัดนครสวรรค์ได้จัดทำแผนระยะยาวมีระยะเวลา ๓ ปี ซึ่งรายละเอียดแผนระยะยาวประกอบด้วยรายละเอียด ดังนี้

- หน่วยรับตรวจ หมายถึง หน่วยงานต่างๆที่รับผิดชอบ ในการปฏิบัติงานขององค์การบริหารส่วนจังหวัดนครสวรรค์จำนวนทั้งสิ้น ๙ กอง ๒ สำนัก ๑ โรงเรียน หมายความว่ารวมถึงหน่วยงานต่างๆที่ได้รับเงินอุดหนุนจากองค์การบริหารส่วนจังหวัดนครสวรรค์

- เรื่องที่จะตรวจสอบ หมายถึง เรื่องหรือแผนงาน งาน/โครงการ ที่จะตรวจสอบในระยะเวลา ๓ ปี

- ระยะเวลาที่จะทำการตรวจสอบ หมายถึง ระยะเวลาที่ใช้ในการตรวจสอบหน่วยรับตรวจ ในแต่ละแห่งหรือในแต่ละเรื่องที่จะตรวจสอบ

- จำนวนคน/วันที่จะทำการตรวจสอบ หมายถึง จำนวนผู้ตรวจสอบและจำนวนวันที่จะใช้ ในการตรวจสอบหน่วยรับตรวจในแต่ละแห่ง หรือในแต่ละเรื่องที่จะตรวจสอบ

**ข. แผนการตรวจสอบประจำปี** เป็นแผนที่องค์การบริหารส่วนจังหวัดนครสวรรค์ จัดทำไว้ ล่วงหน้ามีรอบระยะเวลา ๑ ปี และต้องจัดทำให้สอดคล้องกับแผนการตรวจสอบระยะยาวที่กำหนดไว้โดยการ นำเอาหน่วยรับตรวจ และเรื่องที่จะตรวจสอบในแต่ละปีตามที่ปรากฏในแผนการตรวจสอบระยะยาว มาจัดทำ เป็นแผนการตรวจสอบประจำปีประกอบด้วยสาระสำคัญ ดังนี้

(๑) วัตถุประสงค์ของการตรวจสอบ ควรกำหนดวัตถุประสงค์ของการตรวจสอบให้ชัดเจน ว่าจะตรวจสอบเพื่อให้ทราบถึงเรื่องอะไรบ้าง เพื่อจะได้กำหนดขอบเขตการปฏิบัติงานให้บรรลุวัตถุประสงค์ได้ เช่น เพื่อให้แน่ใจว่าการดำเนินงานของงาน/โครงการต่าง ๆ มีประสิทธิผล ประสิทธิภาพและประหยัด มีการบริหารจัดการที่ดี การปฏิบัติงานเป็นไปตามกฎหมาย ระเบียบ ข้อบังคับ หรือมติคณะรัฐมนตรีที่เกี่ยวข้อง นโยบาย และวิธีการปฏิบัติงานที่หน่วยงานกำหนด รวมทั้งการจัดทำรายงานทางการเงินเป็นไปอย่างถูกต้อง เชื่อถือได้ และทันเวลา

(๒) ขอบเขตการปฏิบัติงานตรวจสอบ ควรกำหนดขอบเขตการปฏิบัติงานตรวจสอบ เพื่อให้ ทราบว่าจะดำเนินการตรวจสอบในหน่วยรับตรวจใดและจะตรวจสอบเรื่องใดบ้าง เข้าตรวจสอบเมื่อใดความถี่ ในการตรวจสอบ ระยะเวลาที่จะทำการตรวจสอบแต่ละเรื่องและจำนวนคน/วันที่จะทำการตรวจสอบแต่ละเรื่อง ขอบเขตการปฏิบัติงานควรกำหนดให้สอดคล้องกับแผนการตรวจสอบระยะยาว

(๓) ผู้รับผิดชอบในการตรวจสอบ

(๔) งบประมาณที่ใช้ในการปฏิบัติงานตรวจสอบ

## ๑.๒ แผนการปฏิบัติงาน(Engagement Plan)

เมื่อหน่วยงานตรวจสอบภายในได้จัดทำแผนการตรวจสอบตามข้อ ๑.๑ เสร็จเรียบร้อยแล้ว หัวหน้าหน่วยงานตรวจสอบภายในได้มอบหมายให้ผู้ตรวจสอบภายในดำเนินการตรวจสอบตามแผนการ ตรวจสอบที่วางไว้ โดยผู้ตรวจสอบภายในมีการวางแผนการปฏิบัติงานก่อนการตรวจสอบฉะนั้น แผนการ ปฏิบัติงานจึงหมายถึงแผนปฏิบัติงานที่ผู้ตรวจสอบภายในซึ่งได้รับมอบหมายให้ดำเนินการตรวจสอบจะต้อง จัดทำขึ้นล่วงหน้าว่าจะหน่วยรับตรวจใด ตรวจสอบเรื่องใด โดยมีการกำหนดวัตถุประสงค์ ขอบเขต ระยะเวลา และวิธีการตรวจสอบจึงจะทำให้การปฏิบัติงานตรวจสอบบรรลุผลสำเร็จตามที่ได้รับมอบหมาย

## ขั้นตอนของการวางแผนตรวจสอบ

เพื่อให้การวางแผนการตรวจสอบขององค์การบริหารส่วนจังหวัดนครสวรรค์ เป็นไปอย่างมี ประสิทธิภาพ หน่วยงานตรวจสอบภายในได้ดำเนินการตามลำดับขั้นตอน ดังนี้

๒.๑ การสำรวจข้อมูลเบื้องต้น

๒.๒ การประเมินผลระบบการควบคุมภายใน

๒.๓ การประเมินความเสี่ยง

๒.๔ การวางแผนการตรวจสอบ

๒.๕ การวางแผนการปฏิบัติงาน

## ๒.๑ การสำรวจข้อมูลเบื้องต้น

การสำรวจข้อมูลเบื้องต้นมีวัตถุประสงค์เพื่อให้ผู้ตรวจสอบภายในเรียนรู้ และทำความเข้าใจเกี่ยวกับงานของหน่วยรับตรวจที่ต้องทำการตรวจสอบในรายละเอียด รวมทั้งทำความเข้าใจกับหน่วยรับตรวจและระบบงานที่จะเลือกมาตรวจสอบ ซึ่งจะช่วยให้ผู้ตรวจสอบภายในสามารถประเมินความเสี่ยงในเบื้องต้นก่อนจะดำเนินการตรวจสอบได้อย่างเหมาะสมและเป็นระบบ

ผู้ตรวจสอบภายในผู้รับผิดชอบในการจัดทำแผนการตรวจสอบได้ทำการสำรวจข้อมูลเบื้องต้นทุกครั้งก่อนดำเนินการวางแผนตรวจสอบในแต่ละปีโดยมีการศึกษาข้อมูลต่าง ๆ จากแผนภูมิ การจัดแบ่งส่วนงาน นโยบาย เป้าหมาย วัตถุประสงค์ ระเบียบปฏิบัติของหน่วยรับตรวจ ทำความเข้าใจเกี่ยวกับแผนกลยุทธ์ แผนการปฏิบัติงาน คู่มือการปฏิบัติงานสัมภาษณ์หัวหน้าหน่วยรับตรวจและเจ้าหน้าที่ที่เกี่ยวข้อง สังเกตการณ์ปฏิบัติงานจริงสำรวจข้อมูลเบื้องต้นเกี่ยวกับงานที่เคยมีการตรวจสอบมาก่อนแล้ว ซึ่งได้ศึกษาข้อมูลจากกระดาษทำการและรายงานผลการปฏิบัติงานในครั้งก่อนประกอบด้วยเพื่อการให้ได้ว่าซึ่งข้อมูลดังกล่าวเพิ่มขึ้น

อีกทั้งหัวหน้าหน่วยงานตรวจสอบภายในได้ใช้วิธีการนำประเด็นการวางแผนการตรวจสอบเข้าประชุมผู้บริหารขององค์การบริหารส่วนจังหวัดนครสวรรค์ เพื่อทั้งสำรวจข้อมูลเบื้องต้นหารือกับผู้บริหารของหน่วยรับตรวจ และรับนโยบายการตรวจสอบจากนายกองค์การบริหารส่วนจังหวัดนครสวรรค์

## ๒.๒ การประเมินผลระบบการควบคุมภายใน

หน่วยตรวจสอบภายในได้ประเมินผลระบบการควบคุมภายในที่แต่ละหน่วยรับตรวจได้จัดให้มีขึ้นตามหลักเกณฑ์กระทรวงการคลัง ว่าด้วยมาตรฐานและหลักเกณฑ์ปฏิบัติการตรวจสอบภายในสำหรับหน่วยงานของรัฐ พ.ศ. ๒๕๖๑ และที่แก้ไขเพิ่มเติม (ฉบับที่ ๓ พ.ศ. ๒๕๖๔) และแนวทางประกันคุณภาพงานตรวจสอบภายในภาครัฐ พ.ศ. ๒๕๕๙ โดยพิจารณาตามร่างหลักเกณฑ์การเสริมสร้างคุณภาพงานตรวจสอบภายในขององค์การปกครองส่วนท้องถิ่น ที่กรมบัญชีกลาง ได้กำหนดขึ้นโดยพิจารณาถึงความเหมาะสมและความเพียงพอของระบบการควบคุมภายใน ดังนั้น เพื่อให้บรรลุวัตถุประสงค์ดังกล่าวและสามารถประเมินผลระบบการควบคุมภายในได้อย่างมีประสิทธิภาพ หัวหน้าหน่วยงานตรวจสอบภายใน ได้กำหนดมีการประชุมเจ้าหน้าที่ภายในหน่วยงานตรวจสอบภายในเป็นประจำทุกเดือน เพื่อให้แลกเปลี่ยนเรียนรู้เกี่ยวกับการตรวจสอบภายในต่าง รวมทั้งความรู้เกี่ยวกับการควบคุมภายในตามแนวคิดของ COSO ซึ่งประกอบด้วย องค์ประกอบ ๕ องค์ประกอบ คือ

- สภาพแวดล้อมการควบคุม (Control Environment)
- การประเมินความเสี่ยง (Risk Assessment)
- กิจกรรมการควบคุม (Control Activities)
- สารสนเทศและการสื่อสาร (Information and Communication)
- การติดตามและประเมินผล (Monitoring and Evaluation)

ซึ่งการประเมินผลระบบการควบคุมภายในนั้น มีวัตถุประสงค์เพื่อประเมินความเพียงพอและประสิทธิผลของระบบการควบคุมภายใน เพื่อให้ทราบว่าระบบการควบคุมภายในที่ได้จัดวางไว้นั้นได้นำไปปฏิบัติตามที่กำหนด และผลงานบรรลุตามเป้าหมายขององค์กร การประเมินผลการควบคุมภายในแบ่งได้หลายประเภท เช่นการประเมินผลตามวัตถุประสงค์ของการควบคุม ประเมินผลตามองค์ประกอบการควบคุมภายใน ประเมินผลตามกิจกรรมการควบคุมเฉพาะด้าน หรือเฉพาะงานใดงานหนึ่ง การประเมินผลตามกิจกรรมการควบคุมโดยรวมขององค์กรเป็นต้น โดยปกติการประเมินผลการควบคุมภายใน จะเลือกประเมินผลในประเภทใดประเภทหนึ่ง โดยกำหนดขอบเขตในการประเมินผลตามความจำเป็น

การสรุปผลการประเมินระบบการควบคุมภายใน เป็นการพิจารณาว่าระบบการควบคุมภายใน ที่มีอยู่นั้นเหมาะสมรัดกุมเพียงใด มีจุดอ่อนหรือจุดบกพร่องหรือมีความเสี่ยงที่จะทำให้เกิดการดำเนินงาน



ไม่บรรลุวัตถุประสงค์หรือเป้าหมายที่กำหนดไว้เพื่อใช้เป็นข้อมูลในการวางแผนการตรวจสอบให้เหมาะสมต่อไป รวมทั้งช่วยในการกำหนดขอบเขต วิธีการ ปริมาณการตรวจสอบ ระยะเวลาที่ใช้ในการตรวจสอบ เจ้าหน้าที่ผู้รับผิดชอบและงบประมาณที่ใช้ในการตรวจสอบ ซึ่งจะช่วยประหยัดเวลา อัตราค่าจ้างและงบประมาณในการปฏิบัติงานตรวจสอบ

### ๒.๓ การประเมินความเสี่ยง (Risk Assessment)

เนื่องจากภารกิจการปฏิบัติงานขององค์การบริหารส่วนจังหวัดนครสวรรค์ โดยทั่วไปจะมีการกำหนดไปตามหน่วยงานและกิจกรรม ดังนั้น การวางแผนการตรวจสอบภายในให้สามารถครอบคลุมหน่วยงานหรือกิจกรรมที่ควรดำเนินการตรวจสอบในแต่ละปีได้อย่างครบถ้วน และเหมาะสมกับทรัพยากรของงาน ตรวจสอบภายในที่มีอยู่ อันได้แก่ อัตราค่าจ้าง งบประมาณ วัสดุอุปกรณ์ และระยะเวลาการปฏิบัติงานมีความจำเป็นต้องนำแนวทางการประเมินความเสี่ยงมาใช้ในการปฏิบัติงานตรวจสอบเพื่อช่วยให้สามารถพิจารณาถึงความเสี่ยงหรือความน่าจะเป็นที่อาจเกิดขึ้นและเป็นผลทำให้การทำงานไม่บรรลุวัตถุประสงค์ขององค์กร ซึ่งหากพิจารณาแล้วเห็นว่ามีค่าสำคัญในระดับสูงก็ควรวางแผนการตรวจสอบทันทีหรือในปีแรก ๆ

ขั้นตอนในการประเมินความเสี่ยงเพื่อวางแผนการตรวจสอบ ผู้ตรวจสอบภายในผู้รับผิดชอบในการประเมินความเสี่ยง ได้เลือกใช้วิธีการประเมินความเสี่ยงในระดับหน่วยงานทุกหน่วยงาน ประกอบด้วย ๓ ขั้นตอนหลัก ๆ คือ

(๑) การระบุปัจจัยเสี่ยงผู้ตรวจสอบภายในผู้รับผิดชอบในการประเมินความเสี่ยงค้นหาสถานการณ์หรือสาเหตุที่จะก่อให้เกิดความเสี่ยงขึ้นภายในหน่วยรับตรวจ โดยพิจารณาข้อมูลที่ได้จากการสำรวจเบื้องต้น จากสภาพแวดล้อมทั่วไปทั้งภายในและภายนอกของหน่วยรับตรวจ และนำมาแยกเป็นประเภทของข้อมูลที่เกี่ยวข้องกับด้านกลยุทธ์ ด้านการดำเนินงาน ด้านความรู้ ด้านการเงิน และด้านกฎหมาย ระเบียบ เช่น ปัจจัยเสี่ยงเรื่องของแผนและผลการปฏิบัติงาน ปัจจัยเสี่ยงเกี่ยวกับกระบวนการและวิธีการดำเนินงาน ปัจจัยเสี่ยงเรื่องการเบิกจ่ายเงิน เป็นต้น

(๒) การวิเคราะห์ความเสี่ยงเมื่อผู้ตรวจสอบภายในผู้รับผิดชอบในการประเมินความเสี่ยงสามารถระบุสาเหตุความเสี่ยงภายในหน่วยรับตรวจว่าเป็นเรื่องใดในระดับหน่วยงานหรือกิจกรรมแล้ว ก็ได้ทำการวิเคราะห์ว่าปัจจัยเสี่ยงนั้นมีผลกระทบอย่างไรต่อหน่วยรับตรวจ และมีโอกาสหรือความถี่ที่จะเกิดมากน้อยเพียงใด โดยมีกำหนดเกณฑ์ของแต่ละปัจจัยเสี่ยงที่พบเป็น ๕ ระดับ เช่น สูงมาก สูง ปานกลาง ต่ำ ต่ำมาก

ขั้นตอนสุดท้ายของการวิเคราะห์ ผู้ตรวจสอบภายในผู้รับผิดชอบในการประเมินความเสี่ยงทำการสรุปในภาพรวมขององค์การบริหารส่วนจังหวัดนครสวรรค์ว่าแต่ละหน่วยงานหรือกิจกรรมที่เลือกประเมินมีความเสี่ยงโดยเฉลี่ยด้วยคะแนนเท่าใดบ้าง

(๓) จัดลำดับความเสี่ยงเมื่อผู้ตรวจสอบภายในผู้รับผิดชอบในการประเมินความเสี่ยงทราบแล้วว่าในแต่ละหน่วยงานหรือกิจกรรมตามที่ได้เลือกประเมิน มีคะแนนความเสี่ยงเท่าใดแล้ว ก็นำมาจัดเรียงลำดับจากคะแนนมากที่สุดไปหาน้อยสุดเพื่อใช้ในการวางแผนการตรวจสอบระยะยาวและประจำปีต่อไป

### ๒.๔ การวางแผนการตรวจสอบ

จากผลการประเมินระบบการควบคุมภายในและการประเมินความเสี่ยง ผู้ตรวจสอบภายในผู้รับผิดชอบในการวางแผนการตรวจสอบได้พิจารณาว่าควรวางแผนการตรวจสอบระยะยาว ในหน่วยงานหรือกิจกรรมใดดังนี้

(๑) นำลำดับความเสี่ยงจากการประเมินความเสี่ยงในขั้นตอนที่ ๒.๓ มาพิจารณาจัดช่วงความเสี่ยง เพื่อให้ได้หน่วยงานหรือกิจกรรมใดที่มีความเสี่ยงในระดับสูง ที่ควรวางแผนการตรวจสอบในปีแรกๆ และจัดเรียงความเสี่ยงตามลำดับที่คำนวณได้ในปีถัด ๆ ไป

(๒) พิจารณาความถี่ที่ควรเข้าทำการตรวจสอบ

(๓) คำนวณจำนวนคน/วัน ที่จะทำการตรวจสอบแต่ละหน่วยงาน หรือกิจกรรมที่จะตรวจสอบ

ในการนี้ ผู้ตรวจสอบภายในผู้รับผิดชอบในการวางแผนการตรวจสอบ ได้พิจารณาข้อควรระวังในการวางแผนการตรวจสอบ คือจะพิจารณาว่าผู้ตรวจสอบภายในมีความรู้ ความสามารถ และความชำนาญในการตรวจสอบในรายละเอียดงานนั้น ๆ เพียงพอหรือไม่ จึงจะมอบหมายให้รับผิดชอบตรวจสอบ เรื่องนั้นๆ เพื่อป้องกันมิให้เกิดความเสี่ยงในการปฏิบัติงานที่เกิดจากตัวของผู้ตรวจสอบภายใน ซึ่งอาจจะทำให้แผนการตรวจสอบไม่ประสบความสำเร็จตามวัตถุประสงค์ได้

เมื่อได้กำหนดแผนการตรวจสอบระยะยาวแล้ว ผู้ตรวจสอบภายในต้องกำหนดแผนการตรวจสอบประจำปี (ตัวอย่างแผนการตรวจสอบประจำปี ตามภาคผนวก) โดยการนำข้อมูลจากแผนการตรวจสอบระยะยาวในแต่ละปีมาจัดทำแผนการตรวจสอบประจำปี ดังนี้

(๑) กำหนดวัตถุประสงค์ในเรื่องหรือกิจกรรมที่ทำการตรวจสอบ เพื่อจะได้วางแผนการปฏิบัติงานตรวจสอบให้บรรลุวัตถุประสงค์ที่ต้องการ

(๒) กำหนดขอบเขตการปฏิบัติงานตรวจสอบเกี่ยวกับหน่วยรับตรวจ เรื่องที่ตรวจ ความถี่ในการตรวจสอบ ระยะเวลาการตรวจสอบ และจำนวนคน/วันในการตรวจสอบ

(๓) กำหนดผู้รับผิดชอบในการตรวจสอบ โดยระบุชื่อผู้รับผิดชอบในการตรวจสอบ ซึ่งหน่วยตรวจสอบภายใน องค์การบริหารส่วนจังหวัดนครสวรรค์ได้กำหนดผู้รับผิดชอบในการตรวจสอบเป็น ๓ ทีม ๆ ละ ๒ คน รับผิดชอบตรวจสอบหน่วยรับตรวจ โดยมีหัวหน้าหน่วยงานตรวจสอบภายในเป็นผู้ควบคุมและสอบทานการตรวจสอบ

(๔) กำหนดงบประมาณที่ใช้ปฏิบัติงานตรวจสอบองค์การบริหารส่วนจังหวัดนครสวรรค์ ไม่ได้ตั้งงบประมาณที่ใช้ในการปฏิบัติงานตรวจสอบภายในไว้ในแผนการตรวจสอบประจำปีไว้โดยตรง หากแต่ได้ตั้งไว้ในข้อบัญญัติงบประมาณรายจ่ายประจำปี

## ๒.๕ การวางแผนการปฏิบัติงาน

ผู้ตรวจสอบภายในแต่ละฝ่ายงานได้จัดทำแผนการปฏิบัติงานตามภารกิจที่ได้รับมอบหมายจากหัวหน้าหน่วยตรวจสอบภายในให้สอดคล้องกับแผนการตรวจสอบประจำปี ซึ่งในการวางแผนการปฏิบัติงานก็ยังคงอาศัยข้อมูลจากการสำรวจข้อมูลเบื้องต้น การประเมินผลระบบการควบคุมภายใน รวมทั้งผลการประเมินความเสี่ยง เพื่อให้การวางแผนการปฏิบัติงานในแต่ละเรื่องครอบคลุมประเด็นการตรวจสอบที่มีความสำคัญ

การวางแผนการปฏิบัติงานของหน่วยตรวจสอบภายใน องค์การบริหารส่วนจังหวัดนครสวรรค์ มีการจัดทำเป็นลายลักษณ์อักษรและมีลักษณะยืดหยุ่น โดยสามารถแก้ไขปรับปรุง ให้เหมาะสมตามสถานการณ์ได้ตลอดเวลา และให้ผ่านการสอบทานและเห็นชอบจากหัวหน้าหน่วยตรวจสอบภายใน ทั้งนี้ หน่วยตรวจสอบภายใน องค์การบริหารส่วนจังหวัดนครสวรรค์มีการวางแผนการปฏิบัติงานตามขั้นตอนดำเนินการดังนี้

(๑) การกำหนดประเด็นการตรวจสอบ

(๒) การกำหนดวัตถุประสงค์ในการปฏิบัติงาน

(๓) การกำหนดขอบเขตการปฏิบัติงาน

(๔) การกำหนดแนวทางการปฏิบัติงาน

### (๑) การกำหนดประเด็นการตรวจสอบ

ในการวางแผนการปฏิบัติงาน ผู้ตรวจสอบภายในได้ทำการสำรวจข้อมูลเพิ่มเติม เช่น สัมภาษณ์บุคคลทั้งภายในและภายนอกที่มีส่วนเกี่ยวข้องกับกิจกรรมที่จะตรวจสอบ วิเคราะห์เปรียบเทียบข้อมูลที่สำรวจได้ เป็นต้น เพื่อหาข้อมูล หลักฐานเพิ่มเติมที่จะกำหนดประเด็นของการตรวจสอบว่าประเด็นใดควรตรวจสอบในรายละเอียดเพื่อจะได้กำหนดวัตถุประสงค์ ขอบเขต และแนวทางการปฏิบัติงานตรวจสอบในรายละเอียดต่อไป

### (๒) การกำหนดวัตถุประสงค์ในการปฏิบัติงาน

ผู้ตรวจสอบภายใน ได้กำหนดวัตถุประสงค์ของปฏิบัติงานในเรื่องหรือกิจกรรมที่ตรวจสอบไว้ เพื่อให้ทราบว่าเมื่อการตรวจสอบสิ้นสุด จะได้ประเด็นข้อตรวจพบอะไรบ้าง ในการกำหนดวัตถุประสงค์ของการปฏิบัติงาน ซึ่งมีการกำหนดวัตถุประสงค์ให้ครอบคลุมประเด็นการตรวจสอบที่สำคัญ ๆ หรือที่ควรสนใจเป็นพิเศษ และพิจารณาทางด้านความเสี่ยงและการควบคุมความเสี่ยงด้วย

### (๓) การกำหนดขอบเขตการปฏิบัติงาน

การกำหนดขอบเขตการปฏิบัติงานเป็นการกำหนดเพื่อให้ทราบว่า จะตรวจสอบอะไรเป็นจำนวน มากน้อยเท่าใด ผู้ตรวจสอบภายในขององค์การบริหารส่วนจังหวัดภูเก็ตมีการกำหนดขอบเขตของการปฏิบัติงานอย่างเพียงพอ ในอันที่จะช่วยให้สามารถปฏิบัติงานให้บรรลุตามวัตถุประสงค์ซึ่งได้กำหนดให้ครอบคลุมถึงระบบการทำงานต่าง ๆ เอกสารหลักฐาน รายงาน บุคลากร และทรัพย์สินที่เกี่ยวข้อง

### (๔) การกำหนดแนวทางการปฏิบัติงาน

แนวทางการปฏิบัติงาน หมายถึง การกำหนดวิธีปฏิบัติงานในรายละเอียดที่ ผู้ตรวจสอบภายในได้จัดทำไว้เป็นลายลักษณ์อักษร ซึ่งจะเป็นส่วนหนึ่งของการปฏิบัติงาน เพื่อใช้เป็นแนวทางในการปฏิบัติงานในรายละเอียดว่าในการตรวจสอบแต่ละเรื่องจะต้องตรวจสอบอะไรบ้างด้วยวัตถุประสงค์อะไรที่หน่วยรับตรวจใด ณ เวลาใด และใช้วิธีการและเทคนิคการตรวจสอบใด ซึ่งจะช่วยในการรวบรวมหลักฐานในรายละเอียดเป็นไปอย่างมีประสิทธิภาพ โดยจัดทำรายละเอียดขั้นตอนหรือวิธีการปฏิบัติงานตรวจสอบตั้งแต่เริ่มต้นจนสิ้นสุด

**แผนการปฏิบัติงานสำหรับการตรวจสอบขององค์การบริหารส่วนจังหวัดนครสวรรค์ในแต่ละเรื่องหรือกิจกรรมจะประกอบด้วยสาระสำคัญดังนี้(ตัวอย่างแผนการปฏิบัติงาน ตามภาคผนวก )**

๑) เรื่องและหน่วยรับตรวจได้กำหนดว่าเป็นแผนการปฏิบัติงานตรวจสอบในเรื่องใดและ ณ หน่วยรับตรวจใดบ้าง

๒) วัตถุประสงค์ในการปฏิบัติงาน มีการกำหนดเพื่อให้ทราบว่าผู้ตรวจสอบภายในจะทราบประเด็นข้อตรวจพบอย่างไรบ้าง เมื่อเสร็จสิ้นการตรวจสอบ

๓) ขอบเขตการปฏิบัติงานมีการกำหนดขอบเขตประเด็นที่จะตรวจสอบและปริมาณงานที่จะทำการทดสอบ เพื่อแสดงให้เห็นถึงผลสำเร็จตามวัตถุประสงค์ในการปฏิบัติงานที่กำหนดไว้

๔) แนวทาง/วิธีการปฏิบัติงาน ได้กำหนดขั้นตอนหรือวิธีการปฏิบัติงานตรวจสอบ ในแต่ละเรื่องไว้ให้ชัดเจนและเพียงพอสมควร ระบุวิธีการในการคัดเลือกข้อมูล การวิเคราะห์ การประเมินผล และการบันทึกข้อมูลที่ได้รับระหว่างการบริหารงานตรวจสอบ รวมทั้งกำหนดเทคนิคการตรวจสอบที่เหมาะสม อันจะช่วยให้การตรวจสอบได้หลักฐานครบถ้วน และเพียงพอที่จะบรรลุวัตถุประสงค์ที่กำหนดไว้

๕) ชื่อผู้ตรวจสอบและระยะเวลาที่ตรวจสอบเพื่อให้ทราบว่าใครเป็นผู้รับผิดชอบตรวจสอบเรื่องใดและตรวจสอบเมื่อใด

๖) สรุปผลการตรวจสอบเพื่อใช้บันทึกผลการตรวจสอบโดยสรุปเฉพาะประเด็นการตรวจสอบที่สำคัญพร้อมระบุรหัสกระดาษทำการที่ใช้บันทึกผลการตรวจสอบ เพื่อสะดวกในการอ้างอิง และการค้นหา

กระตาดำทำการ นอกจากนั้น ได้มีการลงลายมือชื่อผู้ตรวจสอบและผู้สอบทานพร้อมทั้งวันที่ที่ตรวจสอบหรือสอบทานไว้ด้วย เพื่อแสดงให้เห็นว่าใครเป็นผู้ตรวจสอบและผู้สอบทาน

เมื่อผู้ตรวจสอบภายในได้กำหนดแผนการปฏิบัติงานเสร็จเรียบร้อยแล้ว งานขั้นตอนต่อไปของผู้ตรวจสอบภายใน องค์การบริหารส่วนจังหวัดนครสวรรค์ที่จะต้องพิจารณาก่อนเข้าทำการตรวจสอบตามขั้นตอนและวิธีการที่ได้กำหนดไว้ตามแผนการปฏิบัติงาน คือ กระตาดำทำการที่จำเป็นต้องใช้ในการปฏิบัติงานตามแนวทาง/วิธีการปฏิบัติงานที่กำหนดไว้ เพื่อบันทึกข้อมูล ข้อตรวจพบต่าง ๆ ในระหว่างการปฏิบัติงานนั้น ๆ ให้เป็นหลักฐานอ้างอิงในการเขียน รายงานผลการปฏิบัติงานและข้อเสนอแนะแนวทางการแก้ไขข้อบกพร่องต่อไป

### เรื่องที่ ๓ การเสนอและการอนุมัติแผน

เมื่อหน่วยตรวจสอบภายในได้วางแผนการตรวจสอบเสร็จเรียบร้อยแล้ว ได้เสนอแผนการตรวจสอบต่อนายกองค์การบริหารส่วนจังหวัดนครสวรรค์ผ่านปลัดองค์การบริหารส่วนจังหวัด เพื่อพิจารณาอนุมัติภายในเดือนกันยายนของทุกปี และควบคุมดูแลการปฏิบัติงานให้เป็นไปตามแผนที่กำหนด ซึ่งในระหว่างการปฏิบัติงานถ้าหัวหน้าหน่วยงานตรวจสอบภายในพบว่ามีสิ่งหนึ่งสิ่งใดที่ทำให้ไม่สามารถปฏิบัติงานให้เป็นไปตามแผนการตรวจสอบได้หรือมีเรื่องเร่งด่วนต้องตรวจสอบเพิ่มเติม หัวหน้าหน่วยตรวจสอบภายใน จะพิจารณาทบทวนปรับปรุงและเพิ่มเติมแผนการตรวจสอบใหม่ และเสนอให้ผู้บริหารพิจารณาอนุมัติอีกครั้งหนึ่ง

เมื่อผู้ตรวจสอบภายในจัดทำแผนการปฏิบัติงานตามภารกิจที่ได้รับมอบหมายจากหัวหน้าหน่วยงานตรวจสอบภายในเสร็จเรียบร้อยแล้ว จะมีการเสนอแผนการปฏิบัติงานให้หัวหน้าหน่วยงานตรวจสอบภายในให้ความเห็นชอบก่อนที่จะดำเนินการตรวจสอบในขั้นตอนต่อไป

## การปฏิบัติงานตรวจสอบ

การปฏิบัติงานตรวจสอบ หมายถึง กระบวนการตรวจสอบ สอบทาน และรวบรวมหลักฐานเพื่อวิเคราะห์และประเมินผลการปฏิบัติงานของหน่วยงานต่าง ๆ ว่าเป็นไปตามนโยบาย แผนงาน ระเบียบปฏิบัติขององค์กร รวมทั้งกฎหมายที่เกี่ยวข้อง พร้อมทั้งเสนอข้อมูลที่ได้จากการตรวจสอบ และข้อเสนอแนะต่อผู้บริหารเพื่อประกอบการตัดสินใจในการบริหารงานการปฏิบัติงานตรวจสอบ ประกอบด้วยสาระสำคัญ ๓ เรื่อง ได้แก่

เรื่องที่ ๑ ก่อนเริ่มปฏิบัติงานตรวจสอบ

เรื่องที่ ๒ ระหว่างการปฏิบัติงานตรวจสอบ

เรื่องที่ ๓ การปฏิบัติเมื่อเสร็จสิ้นงานตรวจสอบ

### เรื่องที่ ๑ ก่อนเริ่มปฏิบัติงานตรวจสอบ

หลังจากจัดทำแผนการปฏิบัติงานเสร็จเรียบร้อยแล้ว ผู้ตรวจสอบภายในได้จัดทำตารางการปฏิบัติงานตรวจสอบในรายละเอียดของงานตรวจสอบแต่ละงานหรือกิจกรรมและทำความเข้าใจกับหน่วยรับตรวจในเรื่องความพร้อมขอเขตของการตรวจสอบ กำหนดวันและระยะเวลาที่ใช้ในการตรวจสอบ การดำเนินการก่อนเริ่มปฏิบัติงานตรวจสอบ มีขั้นตอนดังนี้

๑.๑ การแจ้งเข้าตรวจต่อหน่วยรับตรวจล่วงหน้า หัวหน้าหน่วยตรวจสอบภายในจัดทำหนังสือแจ้งและประสานงานต่อผู้อำนวยการกองแต่ละกองของหน่วยรับตรวจ และผู้ที่มีหน้าที่รับผิดชอบงานหรือกิจกรรมที่จะตรวจสอบให้ทราบถึงวัตถุประสงค์ ขอเขต กำหนดวันและระยะเวลาที่ใช้ในการตรวจสอบ เพื่อให้หน่วยรับตรวจได้จัดเตรียมเอกสารหลักฐานให้ครบถ้วนพร้อมสำหรับการรับตรวจ

๑.๒ การเตรียมการเบื้องต้น เมื่อได้รับมอบหมายให้ตรวจสอบในเรื่องใดหรือกิจกรรมใด ผู้ตรวจสอบภายในมีการเตรียมการในเบื้องต้นเกี่ยวกับเรื่องดังต่อไปนี้

(๑) สอบทานงานตรวจสอบที่ทำมาแล้ว เพื่อกำหนดขอบเขตการตรวจสอบ เช่น กระดาษทำการ รายงานผลการปฏิบัติงาน และรายงานอื่นที่เกี่ยวข้อง

(๒) ศึกษาแผนการดำเนินงานของหน่วยงาน เพื่อให้ทราบถึงโครงการต่าง ๆ ปัญหา แผนงานและวัตถุประสงค์โดยรวม

(๓) ศึกษารายละเอียดของข้อมูลอ้างอิงที่จำเป็นต้องใช้ในการตรวจสอบ

(๔) ศึกษา และจัดเตรียมกระดาษทำการที่จะใช้ในการปฏิบัติงานตามแนวทางวิธีการปฏิบัติงานที่กำหนดไว้ เพื่อบันทึกข้อมูล ข้อตรวจพบต่าง ๆ ในระหว่างการปฏิบัติงานนั้น ๆ

## เรื่องที่ ๒ ระหว่างการปฏิบัติงานตรวจสอบ

วันเข้าตรวจสอบ เมื่อหน่วยรับตรวจนำเอกสารหลักฐานข้อมูลพร้อมสำหรับการรับตรวจ ผู้ตรวจสอบภายในเริ่มปฏิบัติงานตรวจสอบด้วยการแจ้งรายละเอียดเปิดการตรวจสอบ ระหว่างทีมตรวจสอบกับผู้รับตรวจที่เกี่ยวข้อง มีการอธิบายวัตถุประสงค์ รายละเอียดของขอบเขตการตรวจสอบให้ผู้รับตรวจทราบ ระหว่างการปฏิบัติงานตรวจสอบมีขั้นตอนที่ควรดำเนินการ ดังนี้

๒.๑ การมอบหมายงานตรวจสอบ มีการมอบหมายงานตามที่คุณตรวจสอบภายในแต่ละคน มีความถนัด ความรู้ ความชำนาญ รวมทั้ง ควรเลือกงานที่สามารถพัฒนาความชำนาญและประสบการณ์แก่ผู้ตรวจสอบภายในแต่ละคน และไม่กระทบต่อความเป็นอิสระด้วย

๒.๒ วิธีปฏิบัติการตรวจสอบ ผู้ตรวจสอบภายในจะเลือกวิธีการตรวจและเทคนิคการตรวจสอบให้เหมาะสมในแต่ละขั้นตอนซึ่งแล้วแต่ความเหมาะสมของลักษณะงานที่ตรวจ ดังนี้

(๑) การรวบรวมข้อมูลและหลักฐานการตรวจสอบ ซึ่งอาจเป็นทางการโดยเป็นลายลักษณ์อักษร และไม่เป็นการทางกายภาพ

(๒) การเข้าสังเกตการณ์ปฏิบัติงาน เพื่อหาข้อสรุปของการปฏิบัติงานนั้น ๆ ว่ามีประสิทธิภาพเพียงใด

(๓) การทำการตรวจสอบ สอบทาน ทดสอบรายการ เอกสาร และสินทรัพย์ ทั้งนี้ รวมถึงการสอบทานประสิทธิภาพของระบบการควบคุมภายใน

(๔) การทดสอบการปฏิบัติงานตามระบบที่วางไว้

(๕) การตรวจสอบเชิงวิเคราะห์ ซึ่งเป็นวิธีการวิเคราะห์และเปรียบเทียบข้อมูลที่เป็นตัวเลข

### ๒.๓ การกำกับดูแลการปฏิบัติงาน

หัวหน้าหน่วยงานตรวจสอบภายในจะคอยกำกับดูแลการปฏิบัติงานของแต่ละทีมอย่างละเอียดสม่ำเสมอ เพื่อให้แน่ใจว่าการปฏิบัติงานตรวจสอบเป็นไปตามวิธีปฏิบัติการตรวจสอบและขอบเขตการตรวจสอบที่กำหนดไว้ พร้อมทั้งเวลาที่ใช้ในการปฏิบัติงานให้สอดคล้องกับตารางการปฏิบัติงานตรวจสอบที่กำหนดไว้

### ๒.๔ การนำแผนการปฏิบัติงานตรวจสอบมาใช้

ผู้ตรวจสอบภายในจะนำแผนการปฏิบัติงานที่ได้จัดทำไว้ล่วงหน้ามาใช้เป็นแนวทาง ในการปฏิบัติงานตรวจสอบ แผนการปฏิบัติงานตรวจสอบสามารถแก้ไขเพิ่มเติมให้เหมาะสมกับสถานการณ์ได้ โดยผู้ตรวจสอบภายในจะระบุข้อเสนอแนะในการแก้ไขแผนการปฏิบัติงานไว้ในกระดาษทำการ ซึ่งหัวหน้าหน่วยตรวจสอบภายในจะเป็นผู้ประเมินความสมเหตุสมผลของข้อเสนอแนะนั้นอีกครั้ง

### ๒.๕ การเปลี่ยนแปลงขอบเขตของการตรวจสอบ

ผู้ตรวจสอบภายในอาจมีการเปลี่ยนแปลงขอบเขตของการตรวจสอบ เพื่อให้สอดคล้องกับสภาพที่เปลี่ยนไป โดยพิจารณาความสมเหตุสมผลและความคุ้มค่าที่จะเปลี่ยนแปลงขอบเขตการตรวจสอบ ทั้งนี้ จะขออนุมัติจากหัวหน้าหน่วยงานตรวจสอบภายในทุกครั้ง

### ๒.๖ การประชุมปิดงานตรวจสอบ

การประชุมปิดงานตรวจสอบ จะกระทำเป็นขั้นตอนสุดท้ายเมื่อผู้ตรวจสอบภายใน ได้จัดทำสรุปผลสิ่งที่ตรวจพบ หรือเมื่อจัดทำร่างรายงานผลการปฏิบัติงานเสร็จเรียบร้อยแล้ว ผู้เข้าร่วมประชุมต้องประกอบด้วยผู้บริหารหน่วยรับตรวจที่มีอำนาจสั่งการให้ปฏิบัติตามข้อเสนอแนะหรือผลสรุปจากที่ประชุม และเจ้าหน้าที่ผู้รับผิดชอบหรือเกี่ยวข้องกับเรื่องที่รับตรวจ เรื่องต่าง ๆ ที่นำเข้ามาเป็นวาระการประชุม ดังนี้

- (๑) สรุปผลการตรวจสอบ
- (๒) ทำความเข้าใจและชี้แจงประเด็นที่ยังสงสัย
- (๓) แลกเปลี่ยนความคิดเห็น และหาข้อยุติในประเด็นที่ยังมีความเห็นไม่ตรงกัน
- (๔) แจ้งกำหนดการการออกรายงานผลการปฏิบัติงาน
- (๕) ขอบคุณผู้เกี่ยวข้องในการให้ความร่วมมือ

### เรื่องที่ ๓ การปฏิบัติเมื่อเสร็จสิ้นงานตรวจสอบ

หลังจากเสร็จสิ้นการปฏิบัติงานตรวจสอบในหน่วยรับตรวจแล้ว หัวหน้าหน่วยงานตรวจสอบภายในได้สอบถามให้แน่ใจว่าทีมตรวจสอบได้ปฏิบัติหน้าที่ต่าง ๆ เสร็จสมบูรณ์ และเป็นไปตามแผนการตรวจสอบที่กำหนดไว้ นอกจากนี้หัวหน้าหน่วยตรวจสอบภายในได้สอบถามกระดาษทำการ เอกสาร หลักฐานที่รวบรวมไว้ จากการตรวจสอบและข้อสรุปสิ่งที่ตรวจพบ สอบทานร่างรายงานผลการปฏิบัติงาน ประเมินผลการปฏิบัติงานของผู้ตรวจสอบภายในแต่ละคน โดยประเมินจากความสำเร็จของงานตามวัตถุประสงค์ที่กำหนดไว้

การปฏิบัติงานเมื่อเสร็จสิ้นงานตรวจสอบ ประกอบด้วย

#### ๓.๑ การรวบรวมหลักฐาน

หลักฐานการตรวจสอบ (Audit Evidence) หมายถึง เอกสาร ข้อมูล หรือข้อเท็จจริงต่างๆ ที่ผู้ตรวจสอบภายในได้จากการใช้เทคนิคและวิธีการต่าง ๆ ในการรวบรวมขึ้นระหว่างทำการตรวจสอบ รวมถึงหลักฐานที่ขอเพิ่มเติมเพื่อใช้เป็นข้อมูลในการสนับสนุนความเห็นเกี่ยวกับข้อสรุปหรือข้อตรวจพบในการพิสูจน์ว่าสิ่งที่ได้ตรวจพบนั้น มีความถูกต้องน่าเชื่อถือได้มากน้อยเพียงใด

**ความเพียงพอของหลักฐานการตรวจสอบ** หมายถึง ข้อมูลจริงที่รวบรวมได้และจำนวนข้อมูลมีความเพียงพอที่จะทำให้สามารถยืนยันหรือให้ข้อสรุปได้อย่างถูกต้อง สมเหตุสมผล ทำให้ทุกคนสรุปความเห็นได้อย่างเดียวกัน การพิจารณาว่าจำนวนเพียงพอหรือไม่นั้น ต้องพิจารณาว่าหลักฐานนั้นเป็นหลักฐานทางตรงหรือหลักฐานทางอ้อม ในกรณีที่หลักฐานทางตรงซึ่งได้แก่หลักฐานที่ยืนยันได้ชัดเจน แน่นอนทำให้ทุกคนหมดความสงสัยได้ มีหลักฐานเพียงขึ้นเดียวก็เพียงพอ ถ้าเป็นหลักฐานทางอ้อมซึ่งได้แก่หลักฐานแวดล้อมที่มาเสริมความมั่นใจและความน่าจะเป็น ดังนั้น หลักฐานทางอ้อมอาจจะต้องมีจำนวนมากหรือหลายประเภท

**ความเชื่อถือได้และจัดหามาได้ของหลักฐาน** หมายถึง ข้อมูลที่ได้มาจากแหล่งที่เชื่อถือได้ และโดยใช้เทคนิควิธีการตรวจสอบที่ดีที่สุด เช่น

- ข้อมูลหลักฐานที่ได้มาจากแหล่งอิสระหรือแหล่งภายนอกน่าเชื่อถือมากกว่าข้อมูลหลักฐานที่ได้มาจากภายในหน่วยรับตรวจ

- ข้อมูลหลักฐานที่ได้มาจากระบบควบคุมภายในที่ดี น่าเชื่อถือมากกว่าข้อมูลหลักฐานที่ได้มาจากระบบควบคุมภายในที่มีจุดอ่อน

- การสังเกตการณ์ การคำนวณ และวิธีการอื่นใดโดยตัวผู้ตรวจสอบเองน่าเชื่อถือมากกว่าข้อมูลหลักฐานที่ได้มาจากการปฏิบัติงานของผู้อื่น

- ต้นฉบับของข้อมูลหลักฐานน่าเชื่อถือมากกว่าภาพถ่ายสำเนาหรือร่าง

**ความเกี่ยวข้องของหลักฐาน** หมายถึง หลักฐานที่มีความเกี่ยวข้องกับวัตถุประสงค์การตรวจสอบ มีความสัมพันธ์กับข้อคิดเห็นและข้อเสนอแนะของผู้ตรวจสอบ

**ความมีประโยชน์ของหลักฐาน** หมายถึง หลักฐานที่ช่วยในการควบคุมและตัดสินใจของผู้บริหารเพื่อให้ส่วนราชการประสบความสำเร็จตามวัตถุประสงค์ที่กำหนด เช่น ความทันเวลา (Timeliness) ในการใช้ประโยชน์ และความมีสาระ (Materiality) ในการสรุปความเห็นหรือตัดสินใจ

### ๓.๒ การรวบรวมกระดาษทำการ (Working Papers Preparation)

กระดาษทำการ (Working Papers) คือ เอกสารที่ผู้ตรวจสอบภายใน จัดทำขึ้นในระหว่างการตรวจสอบเพื่อบันทึกรายละเอียดการทำงาน ซึ่งประกอบด้วยข้อมูลต่าง ๆ ที่ใช้ในการตรวจสอบ ขอบเขตการตรวจสอบวิธีการตรวจสอบ ข้อมูลจากการประเมินและวิเคราะห์ และผลสรุปของการตรวจสอบเพื่อใช้เป็นแนวทางในการรายงานผลการปฏิบัติงาน

ในการปฏิบัติงานของผู้ตรวจสอบตั้งแต่การวางแผนการตรวจสอบ การปฏิบัติงานตรวจสอบ การรวบรวมหลักฐานและข้อมูล ตลอดจนการร่างรายงานผลการปฏิบัติงาน จำเป็นต้องจัดทำกระดาษทำการเพื่ออำนวยความสะดวกในการเก็บบันทึกหลักฐานต่าง ๆ เกี่ยวกับวิธีการตรวจสอบที่ใช้ ผลที่ได้จากการตรวจสอบ และหลักเกณฑ์ในการสรุปผลการตรวจสอบ และยังเป็นหลักฐานการปฏิบัติงานของผู้ตรวจสอบภายใน ในการสอบทาน ทบทวนงานในความรับผิดชอบและการวัดผลงาน อันเป็นการบ่งชี้ถึงมาตรฐานการปฏิบัติงานของผู้ปฏิบัติงานตรวจสอบเพื่อประโยชน์ในการอ้างอิงภายหลัง รวมทั้งการอ้างอิงในการตรวจสอบครั้งต่อไป และการอ้างอิงกับบุคคลภายนอก

#### ประเภทของกระดาษทำการประกอบด้วย

๑. กระดาษทำการที่ผู้ตรวจสอบภายในจัดทำขึ้นเอง เช่น กระดาษทำการที่ใช้บันทึกแผนการตรวจสอบและแผนการปฏิบัติงาน กระดาษทำการบันทึกการประเมินผลระบบการควบคุมภายใน กระดาษทำการ บันทึกผลการตรวจสอบโดยละเอียดในแต่ละเรื่อง กระดาษทำการสรุปประเด็นข้อตรวจพบ กระดาษทำการ ในการร่างรายงานผลการปฏิบัติงาน เป็นต้น

๒. กระดาษทำการที่จัดทำโดยหน่วยรับตรวจ เช่น สำเนาเอกสาร หรือสำเนารายละเอียดประกอบบัญชีหรืออื่น ๆ และแผนผังทางเดินของระบบงาน เป็นต้น

๓. กระดาษทำการที่ผู้ตรวจสอบได้รับจากบุคคลภายนอก เช่น ใบตอบรับแจ้งการยืนยันยอดแบบสอบถามและหนังสือร้องเรียนการทุจริต เป็นต้น

ในกรณีที่ผู้ตรวจสอบภายในใช้สำเนาเอกสารหรือเอกสารอื่น ๆ ที่จัดทำโดยหน่วยรับตรวจหรือได้รับจากบุคคลภายนอกเป็นส่วนหนึ่งของกระดาษทำการ ผู้ตรวจสอบภายในจะต้องตรวจสอบความถูกต้องของกระดาษทำการประเภทนี้ เช่นเดียวกับกระดาษทำการที่ผู้ตรวจสอบภายในจัดทำขึ้นเอง (ตัวอย่างกระดาษทำการ ภาคผนวก)

ผลสรุปการตรวจสอบจากกระดาษทำการอาจทำได้หลายรูปแบบ คือ

๑. การสรุปแต่ละส่วนงานที่ตรวจสอบ เป็นการสรุปสาระสำคัญของเรื่องที่ตรวจสอบ เป็น ส่วน ๆ โดยระบุวัตถุประสงค์การตรวจสอบ ขอบเขตการตรวจสอบสิ่งที่ตรวจพบ สรุปผลการตรวจสอบ ข้อเสนอแนะของผู้ตรวจสอบภายใน รวมทั้ง สิ่งที่ได้รับการแก้ไขแล้วจากผู้รับตรวจ
๒. การสรุปแบบสถิติ เป็นการสรุปโดยใช้แบบสถิติในการรายงานผลที่ได้จากการทดสอบ รายการการสรุปควรจัดทำเป็นชั้น ๆ ลดหลั่นกันในรูปสามเหลี่ยม กล่าวคือ ข้อมูลส่วนยอดจะมีรายละเอียด ประกอบน้อยลดหลั่นกันลงไปตามลำดับ
๓. การสรุปผลการประชุม เป็นการแลกเปลี่ยนความคิดเห็นกับผู้รับผิดชอบในหน่วยรับตรวจ ผู้ตรวจสอบภายในสรุปผลการประชุมเกี่ยวกับสิ่งที่เห็นด้วย และสิ่งที่ไม่เห็นด้วย พร้อมทั้งข้อเสนอแนะ และระบุวันที่ เวลา ที่มีการประชุม
๔. การสรุปตามแนวการตรวจสอบ เป็นการสรุปสิ่งที่ตรวจพบและข้อคิดเห็นของผู้ตรวจสอบ ภายในตามขั้นตอนของแนวการตรวจสอบ
๕. การสรุปข้อบกพร่อง เป็นส่วนที่สำคัญที่สุดส่วนหนึ่งของการรายงานการสรุปผล ต้องตรงกับข้อเท็จจริงที่เกิดขึ้น หรือข้อบกพร่องต่าง ๆ ที่ได้ตรวจพบ

### การจัดเก็บกระดาษทำการ

โดยปกติกระดาษทำการที่สร้างขึ้นในการตรวจสอบงวดหนึ่งจะจัดเก็บไว้ในแฟ้ม แยกเป็น ๒ ประเภท คือ

๑. แฟ้มปัจจุบัน (Current File) ใช้กับกระดาษทำการที่สร้างขึ้นในงวดการตรวจสอบงวดนั้น หรือครั้งนั้นโดยเฉพาะ และจะไม่มีส่วนสัมพันธ์ที่เกี่ยวข้องกับการตรวจสอบงวดต่อไป เช่น กระดาษทำการตรวจนับเงินสด ฯลฯ
๒. แฟ้มถาวร (Permanent File) ใช้กับกระดาษทำการที่เกี่ยวข้องกับการตรวจสอบงวดอื่นๆ ที่มีความสำคัญที่ต้องใช้อ้างอิงประกอบการตรวจสอบงวดต่อ ๆ ไป เช่น รายงานผลการปฏิบัติงาน ฯลฯ

### ๓.๓ การสรุปผลการตรวจสอบ

การสรุปผลการตรวจสอบ เป็นวิธีการปฏิบัติงานตรวจสอบขั้นสุดท้ายก่อนการจัดทำ รายงานผลการปฏิบัติงานหลังจากที่ผู้ตรวจสอบภายในได้ทำการตรวจสอบ เรื่องใดเรื่องหนึ่งแล้วเสร็จ หรือเป็นเรื่องที่เห็นว่าจำเป็นต้องรายงานผลระหว่างการปฏิบัติงานตรวจสอบ โดยผู้ตรวจสอบจะต้องรวบรวมข้อเท็จจริง และหลักฐานต่าง ๆ ที่ได้ระหว่างการตรวจสอบ เพื่อสรุปหาข้อตรวจพบหรือสิ่งที่ตรวจพบทั้งด้านดีและปัญหา ข้อบกพร่องที่คิดว่ามีค่าควรแก่การตรวจสอบ และรายงานให้ผู้เกี่ยวข้องทราบ

**สิ่งที่ตรวจพบ (Audit Finding)** หมายถึง ข้อเท็จจริงที่รวบรวมและสรุปจากหลักฐานที่ได้ ระหว่างการตรวจสอบผลการดำเนินงาน ตามวัตถุประสงค์ของการตรวจสอบข้อตรวจพบที่ควรแก่การรายงาน ให้ผู้เกี่ยวข้องทราบ ควรมีลักษณะดังนี้

๑. มีความสำคัญควรค่าแก่การรายงาน โดยอาจเป็นข้อตรวจพบทั้งด้านดีและด้านข้อบกพร่อง ข้อตรวจพบด้านดีควรรายงานเพื่อส่งเสริมขวัญกำลังใจแก่ผู้ปฏิบัติดีและเป็นตัวอย่างกับหน่วยงานอื่น ส่วนข้อตรวจพบด้านข้อบกพร่อง ปัญหาที่รายงานควรเป็นปัญหาสำคัญมีผลกระทบต่อผลสำเร็จของงานอย่าง มีสาระสำคัญ
๒. มีหลักฐานชัดเจนและรับฟังได้ผลสรุปดังกล่าวอาจได้มาจากข้อเท็จจริงที่มีหลักฐานถูกต้อง เชื่อถือได้ และบางส่วนอาจได้มาจากการวิเคราะห์อย่างเที่ยงธรรม



ในการสรุปผลการตรวจสอบผู้ตรวจสอบภายใน มีการสรุปข้อตรวจพบให้ครบองค์ประกอบ โดยต้องชี้ให้เห็นข้อเท็จจริงว่าผู้ตรวจสอบภายในพบอะไร สภาพที่เกิดขึ้นอย่างไร (Statement of Condition) สิ่งที่ตรวจพบต่างจากข้อกำหนด กฎหมาย หรือสิ่งที่ควรจะเป็นอย่างไร (Audit Criteria) สิ่งที่ตรวจพบมีผลอย่างไรบ้าง (Effect) ทำไมจึงเกิดขึ้นได้ (Cause) และจะแก้ไขได้อย่างไร

องค์ประกอบของข้อตรวจพบ ประกอบด้วย ๕ องค์ประกอบ ได้แก่

๑. สภาพที่เกิดขึ้นจริง (Condition) ได้แก่ สิ่งที่ผู้ตรวจสอบประมวลผลข้อเท็จจริงจากการสังเกตการณ์ การสอบถามพนักงานผู้ปฏิบัติ วิเคราะห์ ทดสอบ และสอบทาน โดยมีข้อมูลหลักฐานที่แน่ชัด

๒. เกณฑ์การตรวจสอบ (Criteria) ได้แก่ หลักเกณฑ์ที่จะใช้ในการตรวจสอบโดยอาจกำหนดจากกฎหมาย มาตรฐานการปฏิบัติงาน แผนงานที่กำหนด หรือหลักปฏิบัติที่ดี

๓. ผลกระทบ (Effect) ได้แก่ ข้อมูลแสดงโอกาสความเสี่ยงหรือผลเสียหายที่จะเกิดจากปัญหานั้น โดยควรระบุในเชิงปริมาณ จำนวนความเสียหาย จำนวนวันที่ล่าช้า การระบุผลกระทบที่ชัดเจน มีสาระสำคัญ ๆ เป็นปัจจัยสำคัญที่ทำให้ข้อตรวจพบได้รับความสนใจจากผู้ที่เกี่ยวข้อง

๔. สาเหตุ (Cause) ได้แก่ ข้อมูลแสดงสาเหตุ สาเหตุที่เกิปัญหานั้นเกิดจากระบบการควบคุมภายในที่ไม่ดี หรือการไม่ปฏิบัติตามกฎ ระเบียบ ข้อบังคับระบบนโยบาย มาตรฐาน ที่หน่วยงานกำหนด

๕. ข้อเสนอแนะ (Recommendation) เป็นข้อมูลตามความเห็นที่ผู้ตรวจสอบเสนอขึ้น โดยอาจเสนอตามความเห็นที่พัฒนามาจากความเห็นของผู้ตรวจสอบ ผู้เชี่ยวชาญ และผู้ที่เกี่ยวข้อง เพื่อให้ข้อเสนอแนะนั้นมีคุณค่าเป็นที่ยอมรับและปฏิบัติได้ ข้อเสนอแนะควรทำในลักษณะสร้างสรรค์ และคำนึงถึงต้นทุนและผลประโยชน์ที่จะได้รับว่าคุ้มค่าที่จะปฏิบัติ

### ๓. การจัดทำรายงานและติดตามผล

#### ๓.๑ การจัดทำรายงาน

การจัดทำรายงานเป็นการรายงานผลการปฏิบัติงานให้ผู้บริหารทราบถึงวัตถุประสงค์ ขอบเขต วิธีปฏิบัติงานและผลการตรวจสอบข้อมูลทั้งหมดทุกขั้นตอน สรุปข้อบกพร่องที่ตรวจพบ ประเด็น ความเสี่ยงที่สำคัญและการควบคุม รวมทั้งเรื่องอื่น ๆ ที่ผู้บริหารควรทราบ พร้อมข้อเสนอแนะในการแก้ไขปรับปรุง เพื่อเสนอผู้บริหารหรือผู้ที่เกี่ยวข้องพิจารณาสั่งการแก้ไขปรับปรุงต่อไป

การเสนอรายงานผลการปฏิบัติงานเป็นเทคนิคอย่างหนึ่งที่ผู้ตรวจสอบ จะต้องเอาใจใส่เป็นพิเศษเพราะรายงานนั้นแสดงให้เห็นถึงคุณภาพของการทำงานของผู้ตรวจสอบภายในทั้งหมด ลักษณะของรายงานที่ดีต้องเป็นรายงานที่มีประโยชน์ต่อผู้อ่านรายงานเรื่องที่มีสาระสำคัญ ข้อตรวจพบเป็นเรื่องที่ตรงกับข้อเท็จจริง ข้อเสนอแนะหรือ ข้อเสนอแนะเป็นประโยชน์และสามารถปฏิบัติได้

#### ลักษณะของรายงานผลการปฏิบัติงานที่ดี มีองค์ประกอบดังนี้

**ถูกต้อง (Accuracy)** รายงานผลการปฏิบัติงานต้องมีความถูกต้อง ข้อความทุกประโยค ตัวเลขทุกตัว เอกสารอ้างอิงทุกชนิดต้องมาจากหลักฐานที่น่าเชื่อถือ และผู้ตรวจสอบได้ประเมินข้อมูลเหล่านั้น แล้วการอ้างอิงทุกครั้งต้องมีเอกสารหลักฐานประกอบและสามารถให้คำอธิบายแล้วพิสูจน์ข้อเท็จจริงได้ทุกเรื่อง การรายงานสิ่งใดก็ย่อมหมายความว่าสิ่งนั้นผู้ตรวจสอบได้ทราบหรือได้ยอมรับแล้วว่าเป็นสิ่งที่ตรงตามข้อเท็จจริง

**ชัดเจน (Clarity)** หมายถึง ความสามารถในการสื่อข้อความหรือความต้องการของผู้ตรวจสอบ หรือสิ่งที่ต้องการเสนอให้ผู้่านรายงานเข้าใจเช่นเดียวกับผู้ตรวจสอบภายในโดยไม่ต้องมีการตีความหรืออธิบายเพิ่มเติม

**กะทัดรัด (Conciseness)** หมายถึง การตัดทอนความคิด ข้อความ คำพูดที่ฟุ่มเฟือย หรือ สิ่งที่ไม่ใช่สาระสำคัญและสิ่งที่ไม่เกี่ยวข้องโดยตรงกับเรื่องที่จะรายงานออกไป

**ทันกาล (Timeliness)** การเสนอรายงานต้องกระทำภายในเวลาที่เหมาะสม ทันต่อการแก้ไขสถานการณ์ ผู้ตรวจสอบภายในควรพิจารณาว่าสิ่งที่ตรวจพบ ควรรายงานในขณะและเวลาใด เพราะผู้บริหารต้องนำสิ่งที่เสนอในรายงานไปดำเนินการต่อมิใช่เก็บรายงานไว้เป็นจดหมายเหตุเพื่อการศึกษาทางประวัติศาสตร์

**สร้างสรรค์ (Constructive Criticism)** การรายงานควรแสดงให้เห็นคุณภาพและความจริงใจของผู้ตรวจสอบ ผู้รายงานควรชี้ให้เห็นส่วนดีของการปฏิบัติงานก่อนที่จะกล่าวถึงข้อบกพร่องต่าง ๆ ที่ต้องการให้ปรับปรุง ทำให้ผู้อ่านคล้อยตามคำแนะนำ และข้อเสนอแนะ และมีความพอใจที่จะให้ความร่วมมือในการแก้ไขปรับปรุง การวิจารณ์ข้อบกพร่องโดยไม่มีการให้ข้อเสนอแนะ หรือการวิจารณ์โดยปราศจากการเสนอแนะข้อยุติที่ข้อบด้วยเหตุผลเป็นสิ่งที่ไม่ควรกระทำ

**จูงใจ (Pursuance)** การเสนอรายงานควรจูงใจให้ผู้อ่านจับประเด็นได้ตั้งแต่ต้นจนจบ โดยการใช้รูปแบบถ้อยคำ และศิลปะของภาษา ทำให้ผู้อ่านยอมรับและเกิดความรู้สึกต้องการแก้ไขปัญหาหรือข้อแนะนำที่ผู้ตรวจสอบเสนอในรายงาน โดยชี้ให้เห็นปัญหา ประโยชน์ร่วมกันและประโยชน์ต่อองค์กร ไม่ตำหนิโดยไม่มีข้อแนะนำในเชิงสร้างสรรค์ ให้ทราบถึงผลกระทบที่อาจเกิดขึ้นหากไม่แก้ไข

### รูปแบบรายงานผลการปฏิบัติงาน

รูปแบบของรายงานผลการปฏิบัติงานขึ้นอยู่กับผลของการตรวจสอบ และความต้องการของฝ่ายบริหาร รูปแบบและวิธีการรายงานที่ใช้กันโดยทั่วไป มีดังนี้ (ตัวอย่างรายงานผลการปฏิบัติงาน ภาคผนวก)

**๑. การรายงานเป็นลายลักษณ์อักษร (Written Report)** เป็นวิธีการรายงานที่มีลักษณะเป็นทางการ ใช้รายงานผลการปฏิบัติงานเมื่อการตรวจสอบงานหนึ่งงานใดแล้วเสร็จผู้ตรวจสอบภายในจะต้องจัดทำรายงานสรุปผลการตรวจสอบ เสนอความเห็นหรือข้อเสนอแนะเป็นลายลักษณ์อักษรเสนอต่อผู้บริหาร

#### ๒. การรายงานด้วยวาจา (Oral Report) แยกเป็น

๒.๑ การรายงานด้วยวาจาที่ไม่เป็นทางการ ส่วนใหญ่ใช้กับรายงานที่ต้องกระทำโดยเร่งด่วน เพื่อให้ทันต่อเหตุการณ์ จะใช้ในกรณีที่ควรแจ้งให้ผู้บริหารหรือหัวหน้าหน่วยรับตรวจทราบทันทีที่ตรวจพบ เพราะหากปล่อยให้ล่าช้าอาจมีความเสียหายมากขึ้น

๒.๒ การรายงานด้วยวาจาที่เป็นทางการ เป็นการรายงานโดยการเขียนรายงานและมีการนำเสนอด้วยวาจาประกอบ

นอกจากนี้ การรายงานด้วยวาจายังใช้ในกรณีเสนอรายงานผลความคืบหน้า หรือผลการตรวจสอบโครงการพิเศษที่ได้รับมอบหมายจากผู้บริหาร เพื่อขอความเห็นเกี่ยวกับข้อเท็จจริงที่ตรวจพบหรือขอความคิดเห็นเพิ่มเติม หรือขอความช่วยเหลือในกรณีการตรวจสอบมีปัญหาหรืออุปสรรค เช่น ผู้รับตรวจไม่ให้ความร่วมมือหรือไม่ให้อเอกสารบางอย่างเพื่อการตรวจสอบ

**รายงานแบบเป็นทางการและรายงานที่เป็นลายลักษณ์อักษรโดยทั่วไปประกอบด้วยสาระสำคัญ ดังนี้**

**๑. บทสรุปผู้บริหารการเสนอรายงาน** มีการจัดทำบทสรุปผู้บริหารมีลักษณะเป็นบทคัดย่อไว้ด้านหน้าของรายงานที่จะนำเสนอผู้บริหาร เป็นการย่อเนื้อความของรายงานอย่างสั้น ๆ กะทัดรัด ชัดเจน และได้ใจความครอบคลุมเนื้อหาของรายงานทั้งหมด แสดงข้อเท็จจริงหรือข้อบกพร่องที่เกิดขึ้น ผลกระทบที่มีต่อองค์กร และข้อเสนอแนะ ในการแก้ไขปรับปรุง โดยไม่ต้องแสดงเหตุผลประกอบ แต่เป็นข้อมูลที่เพียงพอให้ผู้บริหารเข้าใจและสั่งการได้

**๒. บทนำ (Introduction)** คือส่วนแรกของรายงานที่บอกให้ทราบว่าผู้ตรวจสอบภายในได้ตรวจสอบเรื่องอะไรในหน่วยงานใด เป็นการตรวจสอบตามแผนการตรวจสอบที่กำหนดไว้ หรือเป็นการตรวจสอบกรณีพิเศษ

๓. **วัตถุประสงค์ (Purpose)** แสดงเป้าหมายการตรวจสอบให้ชัดเจน เพื่อให้ผู้อ่านรายงานติดตามประเด็นได้สะดวก และคาดการณ์ได้ว่า จะทราบข้อมูลใดบ้างเมื่ออ่านรายงานจบ

๔. **ขอบเขต (Scope)** แสดงถึงระยะเวลาและปริมาณของงานที่ได้ทำการตรวจสอบมีมากน้อยเพียงใด มีข้อจำกัดอะไรบ้างที่ผู้ตรวจสอบภายในไม่สามารถตรวจสอบได้หรือต้องชะลอการตรวจสอบไว้ก่อน พร้อมเหตุผลประกอบ

๕. **สิ่งที่ตรวจพบ (Audit Findings)** เป็นส่วนสำคัญของรายงานผลการปฏิบัติงานที่แสดงถึงข้อเท็จจริงที่ตรวจพบทั้งในด้านดีและที่ควรได้รับการแก้ไข วิธีการดำเนิน การแก้ไข รวมทั้งความเห็นของผู้รับการตรวจ

๖. **ข้อเสนอแนะ (Recommendation)** เป็นข้อเสนอแนะที่ผู้ตรวจสอบภายในเสนอแนะต่อผู้บริหารหรือหัวหน้าหน่วยรับตรวจ เพื่อสั่งการแก้ไข ปรับปรุง ข้อเสนอแนะจะมีลักษณะสร้างสรรค์ และสามารถนำไปปฏิบัติได้

๗. **ความเห็น (Opinion)** หากข้อความใดเป็นความเห็นมิใช่ข้อเท็จจริง หรือยังไม่มีหลักฐานสนับสนุนเพียงพอ ผู้ตรวจสอบภายในมีการระบุให้ชัดเจนว่าเป็นความเห็นเท่านั้น

๘. **เอกสารประกอบ (Supporting Evidences)** เนื่องจากการรายงานเป็นเพียงการสรุปผล ดังนั้น รายงานที่เสนออย่างกะทัดรัด เมื่อข้อมูลใดที่จำเป็นต้องอ้างอิง แต่เป็นข้อมูลยาว หรือ มีรายละเอียดมาก จึงแสดงเป็นเอกสารประกอบแนบท้ายรายงานไว้ด้วย เอกสารประกอบไม่ควรมีมากจนเกินไปจนทำให้รายงานไม่น่าสนใจ

### ๓.๒ การติดตามผล (Follow Up)

การติดตามผลเป็นขั้นตอนสุดท้ายของกระบวนการปฏิบัติงานตรวจสอบภายใน ซึ่งถือได้ว่าเป็นขั้นตอนที่สำคัญยิ่งของการตรวจสอบ เพราะแสดงถึงคุณภาพและประสิทธิผลของงานตรวจสอบว่าผู้รับการตรวจและผู้บริหารได้ปฏิบัติตามข้อเสนอแนะในรายงานการปฏิบัติงานตรวจสอบหรือไม่ และข้อบกพร่องที่พบได้รับการแก้ไขอย่างเหมาะสมแล้วหรือยัง เมื่อผู้ตรวจสอบภายในเสนอรายงานผลการปฏิบัติงานต่อ ผู้บริหารระดับสูงแล้ว ผู้ตรวจสอบภายในต้องติดตามผลว่าผู้บริหารฯ ได้สั่งการหรือไม่ประการใด และหาก สั่งการแล้ว หน่วยรับตรวจดำเนินการตามข้อเสนอแนะของผู้ตรวจสอบภายในที่ผู้บริหารสั่งการหรือไม่ เพื่อให้แน่ใจว่าข้อบกพร่องที่พบได้รับการแก้ไขอย่างเหมาะสม หรือมีปัญหาและอุปสรรคอย่างไร และรายงานผลการติดตามต่อผู้บริหารต่อไปทั้งนี้ผู้บริหารที่ได้รับทราบแล้วมิได้สั่งการแก้ไขตามข้อเสนอแนะ แสดงว่าผู้บริหาร ยอมรับภาระความเสี่ยงหากเกิดความเสียหายขึ้นในอนาคต

#### แนวทางการติดตามผล

๑. หัวหน้าหน่วยตรวจสอบภายในมีการพิจารณากำหนดวิธีการและเวลาที่เหมาะสมในการติดตามผล พร้อมทั้งจัดงบประมาณของหน่วยตรวจสอบภายในเพื่อให้การติดตามผลทำได้อย่างมีประสิทธิภาพ

๒. หน่วยตรวจสอบภายใน องค์กรการบริหารส่วนจังหวัดนครสวรรค์ มีการกำหนดตารางเวลาที่ใช้ในการติดตามผลของรายงานผลการปฏิบัติงานในปีก่อนไว้ในแผนการตรวจสอบในปีปัจจุบัน การกำหนดตารางเวลาที่จะใช้ในการติดตามผลหรือกับหัวหน้าหน่วยงาน ที่รับการตรวจสอบหรือผู้ที่เกี่ยวข้อง เพื่อความร่วมมือและอำนวยความสะดวกในการติดตามผล

๓. ผู้ตรวจสอบภายในที่ได้รับมอบหมายให้ติดตามผล ไม่มีส่วนเกี่ยวข้องในการรายงานผลการปฏิบัติงานนั้น ๆ เพื่อให้มีมุมมองใหม่ ๆ และสามารถประเมินการปรับปรุงแก้ไขว่าเหมาะสมสอดคล้องกับข้อเท็จจริงหรือไม่

๔. ผู้ตรวจสอบภายในมีการติดตามความคืบหน้าในการปรับปรุงแก้ไขจุดอ่อน และข้อบกพร่องจากหน่วยงานเป็นระยะๆ หากมีปัญหาผู้ตรวจสอบภายในได้เข้าไปพิจารณาให้คำแนะนำเพื่อให้สามารถดำเนินการต่อไปได้

๕. ผู้ตรวจสอบภายในได้เข้าไปมีส่วนร่วมกับผู้บริหารระดับสูงของหน่วยรับตรวจในการแนะนำวิธีการแก้ไขปัญหา จุดอ่อน และข้อบกพร่องต่าง ๆ และกำหนดมาตรการป้องกันความผิดพลาดและข้อบกพร่องที่จะเกิดขึ้นในอนาคต

## บทที่ ๕

### การประเมินผลการปฏิบัติงาน องค์การบริหารส่วนจังหวัดนครสวรรค์

๑. แบบประเมินตนเองของผู้ตรวจสอบภายใน และประเมินผลการปฏิบัติตามกรอบคุณธรรมหน่วยงานตรวจสอบภายใน องค์การบริหารส่วนจังหวัดนครสวรรค์ (ตัวอย่างแบบประเมิน ภาคผนวก)

แบบประเมินชุดนี้จัดทำขึ้นมีวัตถุประสงค์เพื่อให้ผู้ตรวจสอบภายในประเมินผลการปฏิบัติงานและประเมินผลการปฏิบัติตามกรอบคุณธรรมของผู้ตรวจสอบภายในด้วยตนเอง และหัวหน้าหน่วยงานตรวจสอบภายในประเมินผู้ตรวจสอบภายใน เพื่อนำผลการประเมิน ปัญหาที่พบ มาวิเคราะห์เพื่อกำหนดแนวทางในการพัฒนาบุคลากร และปรับปรุงงาน การปฏิบัติตนและการปฏิบัติงานของหน่วยงานตรวจสอบภายใน

๒. แบบประเมินความพึงพอใจของหน่วยรับตรวจ และประเมินผลการปฏิบัติตามกรอบคุณธรรมหน่วยงานตรวจสอบภายใน องค์การบริหารส่วนจังหวัดนครสวรรค์ (ตัวอย่างแบบประเมิน ภาคผนวก)

แบบประเมินชุดนี้จัดทำขึ้นมีวัตถุประสงค์เพื่อให้หน่วยรับตรวจภายในองค์การบริหารส่วนจังหวัดนครสวรรค์ได้ประเมินผลการปฏิบัติงานของหน่วยตรวจสอบภายใน และประเมินผลการปฏิบัติตามกรอบคุณธรรมที่หน่วยรับตรวจมีต่อหน่วยตรวจสอบภายใน ต้องการทราบระดับความพึงพอใจของหน่วยรับตรวจต่อผลการปฏิบัติงานของหน่วยงานตรวจสอบภายใน นำผลการประเมิน รวมทั้งข้อคิดเห็น และข้อเสนอแนะที่เป็นประโยชน์จากหน่วยรับตรวจมาทบทวน และวิเคราะห์เพื่อกำหนดแนวทางในการพัฒนา และปรับปรุงงาน การปฏิบัติตนและการปฏิบัติงานของหน่วยงานตรวจสอบภายใน

๓. แบบประเมินผลการปฏิบัติงานหน่วยงานตรวจสอบภายใน องค์การบริหารส่วนจังหวัดนครสวรรค์ (ตัวอย่างแบบประเมิน ภาคผนวก)

เพื่อเป็นการประเมินผลการปฏิบัติงานของหน่วยงานตรวจสอบภายใน ในรอบปีงบประมาณว่าผลการปฏิบัติงานของหน่วยงานตรวจสอบภายใน เป็นไปตามหลักเกณฑ์กระทรวงการคลัง ว่าด้วยมาตรฐานและหลักเกณฑ์ปฏิบัติการตรวจสอบภายในสำหรับหน่วยงานของรัฐ พ.ศ. ๒๕๖๑ และที่แก้ไขเพิ่มเติม (ฉบับที่ ๒) พ.ศ. ๒๕๖๒ และแนวทางประกันคุณภาพงานตรวจสอบภายในภาครัฐ พ.ศ. ๒๕๕๙ โดยพิจารณาตามร่างหลักเกณฑ์การเสริมสร้างคุณภาพงานตรวจสอบภายในขององค์กรปกครองส่วนท้องถิ่นที่กรมบัญชีกลางได้กำหนดขึ้นไว้หรือไม่

## คณะผู้จัดทำ

นางนัจวนันท์ พิระญาอนนท์  
นางสาวปณิตตรา หัตโต  
นางสาวอังคณา อ้อยยาตี  
นางธัญลักษณ์ สีทอง  
สิบเอกอุเทน พวงเพ็อง  
จำสิบเอกจิรัฎฐ์ ธนะปัทม์  
นางสาววชิณี จันทโรศตร

หัวหน้าหน่วยตรวจสอบภายใน  
นักจัดการงานทั่วไปชำนาญการ  
นักวิชาการตรวจสอบภายในปฏิบัติการ  
นักวิชาการตรวจสอบภายในปฏิบัติการ  
เจ้าพนักงานธุรการชำนาญงาน  
เจ้าพนักงานการเงินและบัญชีปฏิบัติงาน  
ผู้ช่วยเจ้าพนักงานการเงินและบัญชี

หน่วยตรวจสอบภายใน  
องค์การบริหารส่วนจังหวัดนครสวรรค์