



**รายงานผลการติดตามและประเมินผล
แผนพัฒนาท้องถิ่น (พ.ศ.๒๕๖๑ - ๒๕๖๕)
ขององค์การบริหารส่วนจังหวัดนครศรีธรรมราช
ปีงบประมาณ พ.ศ. ๒๕๖๕**

จัดทำโดย

**คณะกรรมการติดตามและประเมินผลแผนพัฒนา
องค์การบริหารส่วนจังหวัดนครศรีธรรมราช**



ประกาศองค์การบริหารส่วนจังหวัดนครสวรรค์
เรื่อง ประกาศผลการติดตามและประเมินผลแผนพัฒนาท้องถิ่น (พ.ศ. ๒๕๖๑ - ๒๕๖๕)
ขององค์การบริหารส่วนจังหวัดนครสวรรค์ ประจำปีงบประมาณ พ.ศ. ๒๕๖๕

ตามข้อ ๒๙ (๓) แห่งระเบียบกระทรวงมหาดไทยว่าด้วยการจัดทำแผนพัฒนาขององค์กรปกครองส่วนท้องถิ่น พ.ศ. ๒๕๔๘ แก้ไขเพิ่มเติม (ฉบับที่ ๒) พ.ศ. ๒๕๕๙ และ (ฉบับที่ ๓) พ.ศ. ๒๕๖๑ กำหนดให้คณะกรรมการติดตามและประเมินผลแผนพัฒนาท้องถิ่น รายงานผลและเสนอความเห็นซึ่งได้จากการติดตามและประเมินผลแผนพัฒนาท้องถิ่นต่อผู้บริหารท้องถิ่น เพื่อให้ผู้บริหารท้องถิ่นเสนอต่อสภาท้องถิ่นและคณะกรรมการพัฒนาท้องถิ่นพร้อมทั้งประกาศผลการติดตามและประเมินผลแผนพัฒนาท้องถิ่นให้ประชาชนในท้องถิ่นทราบในที่เปิดเผยภายในสิบห้าวัน นับแต่วันรายงานผลและเสนอความเห็นดังกล่าวและต้องปิดประกาศไว้เป็นระยะเวลาไม่น้อยกว่าสามสิบวัน โดยอย่างน้อยปีละหนึ่งครั้งภายในเดือนธันวาคมของทุกปี นั้น

องค์การบริหารส่วนจังหวัดนครสวรรค์ โดยคณะกรรมการติดตามและประเมินผลแผนพัฒนาองค์การบริหารส่วนจังหวัดนครสวรรค์ ได้รายงานผลการติดตามและประเมินผลแผนพัฒนาท้องถิ่น (พ.ศ. ๒๕๖๑ - ๒๕๖๕) ขององค์การบริหารส่วนจังหวัดนครสวรรค์ ประจำปีงบประมาณ พ.ศ. ๒๕๖๕ ต่อนายกองค์การบริหารส่วนจังหวัดนครสวรรค์เรียบร้อยแล้ว จึงประกาศผลการติดตามและประเมินผลแผนพัฒนาท้องถิ่น (พ.ศ. ๒๕๖๑ - ๒๕๖๕) ขององค์การบริหารส่วนจังหวัดนครสวรรค์ ประจำปีงบประมาณ พ.ศ. ๒๕๖๕ เพื่อเป็นแนวทางในการพัฒนาท้องถิ่นให้มีประสิทธิภาพต่อไป ทั้งนี้ สามารถดูรายละเอียดได้ที่ www.nakhonsawanpao.go.th

จึงประกาศมาให้ทราบโดยทั่วกัน

ประกาศ ณ วันที่ ๒ ธันวาคม พ.ศ. ๒๕๖๕

พลตำรวจเอก

(สมศักดิ์ จันทะพิงค์)

นายกองค์การบริหารส่วนจังหวัดนครสวรรค์

คำนำ

ตามข้อ ๒๙ (ก) แห่งระเบียบกระทรวงมหาดไทยว่าด้วยการจัดทำแผนพัฒนาขององค์กรปกครองส่วนท้องถิ่น พ.ศ. ๒๕๔๘ แก้ไขเพิ่มเติมถึง (ฉบับที่ ๓) พ.ศ. ๒๕๖๑ กำหนดให้คณะกรรมการติดตามและประเมินผลแผนพัฒนาท้องถิ่นรายงานผลและเสนอความคิดเห็นซึ่งได้จากการติดตามและประเมินผลแผนพัฒนาท้องถิ่นต่อผู้บริหารท้องถิ่น เพื่อให้ผู้บริหารท้องถิ่นเสนอต่อสภาท้องถิ่นและคณะกรรมการพัฒนาท้องถิ่น พร้อมทั้งประกาศผลการติดตามและประเมินผลแผนพัฒนาท้องถิ่นให้ประชาชนทราบในที่เปิดเผยภายในสิบห้าวันนับแต่รายงานผลและเสนอความเห็นดังกล่าวและต้องปิดประกาศไว้เป็นระยะเวลาไม่น้อยกว่าสามสิบวัน โดยอย่างน้อยปีละหนึ่งครั้งภายในเดือนธันวาคมของทุกปี

คณะกรรมการติดตามและประเมินผลแผนพัฒนาองค์การบริหารส่วนจังหวัดนครสวรรค์ได้ดำเนินการติดตามและประเมินผลแผนพัฒนาท้องถิ่น (พ.ศ. ๒๕๖๑-๒๕๖๕) ขององค์การบริหารส่วนจังหวัดนครสวรรค์ ประจำปีงบประมาณ พ.ศ. ๒๕๖๕ และได้จัดทำรายงานผลการติดตามและประเมินผลแผนพัฒนาท้องถิ่น (พ.ศ. ๒๕๖๑-๒๕๖๕) ขององค์การบริหารส่วนจังหวัดนครสวรรค์ ประจำปีงบประมาณ พ.ศ. ๒๕๖๕ ในคราวประชุมคณะกรรมการติดตามและประเมินผลแผนพัฒนาองค์การบริหารส่วนจังหวัดนครสวรรค์ ครั้งที่ ๒/๒๕๖๕ เมื่อวันที่ ๒๓ พฤศจิกายน ๒๕๖๕ ณ ห้องประชุมบัวหลวง องค์การบริหารส่วนจังหวัดนครสวรรค์ เพื่อรายงานผลและเสนอความคิดเห็นที่ได้จากการติดตามและประเมินผลให้นายกองค์การบริหารส่วนจังหวัดนครสวรรค์ทราบ เพื่อให้นายกองค์การบริหารส่วนจังหวัดนครสวรรค์เสนอต่อสภาองค์การบริหารส่วนจังหวัดนครสวรรค์และคณะกรรมการพัฒนาองค์การบริหารส่วนจังหวัดนครสวรรค์ พร้อมทั้งประกาศผลการติดตามและประเมินผลแผนพัฒนาท้องถิ่นให้ประชาชนทราบต่อไป คณะกรรมการติดตามและประเมินผลแผนพัฒนาองค์การบริหารส่วนจังหวัดนครสวรรค์ หวังว่ารายงานผลการติดตามและประเมินผลแผนพัฒนาท้องถิ่นฉบับนี้ จะเป็นประโยชน์ในการพัฒนาท้องถิ่นขององค์การบริหารส่วนจังหวัดนครสวรรค์ โดยสามารถนำไปแก้ไขปัญหากับประชาชนได้ต่อไป

คณะกรรมการติดตามและประเมินผลแผนพัฒนา
องค์การบริหารส่วนจังหวัดนครสวรรค์

บทสรุปผู้บริหาร

องค์การบริหารส่วนจังหวัดนครสวรรค์ ตระหนักถึงความสำคัญในการติดตามและประเมินผล เพื่อใช้เป็นเครื่องมือสะท้อนให้เห็นถึงผลการดำเนินงานขององค์การบริหารส่วนจังหวัดนครสวรรค์ ว่ามีข้อควรปรับปรุงแก้ไขอย่างไร เพื่อที่จะนำผลที่ได้ไปปรับปรุงพัฒนาท้องถิ่นให้มีประสิทธิภาพและประสิทธิผลต่อไป ในการนี้คณะกรรมการติดตามและประเมินผลแผนพัฒนาองค์การบริหารส่วนจังหวัดนครสวรรค์ ได้ดำเนินการติดตามและประเมินผลแผนพัฒนาองค์การบริหารส่วนจังหวัดนครสวรรค์ (พ.ศ.๒๕๖๑-๒๕๖๕) ประจำปีงบประมาณ พ.ศ. ๒๕๖๕ โดยใช้กรอบแนวคิดในการติดตามและประเมินผลโดยมีวัตถุประสงค์ของการติดตามและประเมินผลดังนี้

๑. เพื่อประเมินผลการติดตามและประเมินความพึงพอใจต่อการดำเนินงานขององค์การบริหารส่วนจังหวัดนครสวรรค์ ปีงบประมาณ พ.ศ. ๒๕๖๕

๒. เพื่อติดตามผลการดำเนินงาน ตามแผนดำเนินงานขององค์การบริหารส่วนจังหวัด ประจำปีงบประมาณ พ.ศ. ๒๕๖๕

สรุปผลข้อสังเกตและข้อเสนอแนะ

ข้อสังเกตและข้อเสนอแนะในการจัดทำแผนพัฒนาท้องถิ่นขององค์การบริหารส่วนจังหวัดนครสวรรค์

คณะกรรมการติดตามและประเมินผลแผนพัฒนาองค์การบริหารส่วนจังหวัดนครสวรรค์ ได้ให้ข้อสังเกตและข้อเสนอแนะในการติดตามและประเมินผลแผนพัฒนาองค์การบริหารส่วนจังหวัดนครสวรรค์ (พ.ศ. ๒๕๖๑ - ๒๕๖๕) ปีงบประมาณ พ.ศ. ๒๕๖๕ มีดังนี้

ข้อสังเกต	ข้อเสนอแนะ
<p>(๑) กรณีโครงการก่อสร้างถนน โดยการจ้างเหมา (เงินอุดหนุนเฉพาะกิจ) พบว่า</p> <ul style="list-style-type: none"> - ถนนเส้นดังกล่าวผู้ใช้รถใช้ถนนมีการใช้ความเร็วในการขับขี่ - ถนนมีจุดตัดทางแยกหลายแห่งที่เสี่ยงต่อการเกิดอุบัติเหตุได้ - บริเวณถนนบางจุดมีทางโค้งและมีไหล่ทางค่อนข้างสูง เสี่ยงต่อการเกิดอุบัติเหตุ - รายละเอียดป้ายโครงการไม่ครบถ้วน โดยไม่ได้ระบุระยะเวลารับประกันความชำรุดบกพร่องตามสัญญา - ถนนเส้นนี้มีรถบรรทุกแรมสัญจรตลอดเวลา ทำให้เกิดปัญหาถนนทรุดตัวได้ง่าย เนื่องจากรถดังกล่าวมีน้ำหนักค่อนข้างเยอะ - ช่วงรอยต่อของถนนในส่วนที่มีการซ่อมแซมและยังไม่มีมีการซ่อมแซมนั้นมีความต่างระดับกันมาก และการซ่อมแซมถนนยังดำเนินการไม่สิ้นสุดสายทาง - ในช่วงที่เกิดอุทกภัยถนนเส้นนี้จะเป็นจุดพักของศูนย์อพยพผู้ประสบอุทกภัย 	<ul style="list-style-type: none"> - ควรมีป้ายจำกัดความเร็วและผสานหน่วยงานที่เกี่ยวข้องเข้ามาดูแลบังคับใช้กฎหมายเพื่อให้เกิดความปลอดภัยกับผู้สัญจร - ควรมีไฟส่องสว่างในบริเวณจุดที่เป็นจุดตัดทางแยกและจุดที่เสี่ยงต่อการเกิดอุบัติเหตุ - ควรมีป้ายสัญลักษณ์หรือไฟสัญญาณแจ้งเตือนบริเวณทางโค้ง ไหล่ทาง และจุดเสี่ยงที่จะเกิดอุบัติเหตุเพื่อความปลอดภัยของประชาชนที่สัญจร - มอบหมายเจ้าหน้าที่ตรวจสอบรายละเอียดป้ายโครงการและติดตั้งให้ครบถ้วน - ติดตั้งป้ายจำกัดน้ำหนักของรถที่สัญจร เพื่อไม่ให้เกิดปัญหาถนนชำรุดทรุดตัว - ผสานหน่วยงานที่เกี่ยวข้องในท้องที่ให้เข้าไปบังคับใช้กฎหมายในการคมนาคมขนส่ง - ควรมีป้ายเตือนเรื่องการซ่อมแซมถนนและพื้นที่ที่มีความต่างระดับให้กับประชาชนผู้สัญจรถนนเส้นนี้ทราบเพื่อลดความเสี่ยงในการเกิดอุบัติเหตุ เร่งดำเนินการซ่อมแซมถนนให้สิ้นสุดสายทาง และผสานหน่วยงานที่เกี่ยวข้อง เพื่อบูรณาการร่วมกันในการบำรุงรักษาซ่อมแซมถนนเส้นนี้ให้เกิดประโยชน์กับประชาชน - จัดทำป้ายเตือนแจ้งการเป็นจุดพักศูนย์อพยพของผู้ประสบภัย เพื่อให้ผู้ใช้รถใช้ถนนได้สังเกตเห็นและชะลอความเร็วในการขับขี่ เพื่อความปลอดภัยของประชาชน - ควรมอบหมายเจ้าหน้าที่ประสานผู้รับจ้างตรวจสอบคุณภาพงานก่อสร้างพื้นผิวถนนและรอยต่อพื้นผิวจราจร (Transverse joint) ของถนน - ควรหลีกเลี่ยงดำเนินการก่อสร้างในช่วงฤดูฝน เพื่อป้องกันความเสียหายของถนนและอันตรายที่อาจเกิดขึ้นกับประชาชน
<p>(๒) กรณีโครงการก่อสร้างถนน โดยการจ้างเหมา (งบประมาณขององค์การบริหารส่วนจังหวัดนครสวรรค์) พบว่า</p> <ul style="list-style-type: none"> - พื้นผิวถนนและรอยต่อพื้นผิวจราจร (Transverse joint) ของถนนไม่เรียบเสมอกันเท่าที่ควร - การดำเนินการก่อสร้างในช่วงฤดูฝน ส่งผลทำให้เส้นทางที่ก่อสร้างเกิดความเสียหาย และการสัญจรไปมาของประชาชนเกิดความยากลำบาก 	<ul style="list-style-type: none"> - จัดทำป้ายเตือนแจ้งการเป็นจุดพักศูนย์อพยพของผู้ประสบภัย เพื่อให้ผู้ใช้รถใช้ถนนได้สังเกตเห็นและชะลอความเร็วในการขับขี่ เพื่อความปลอดภัยของประชาชน - ควรหลีกเลี่ยงดำเนินการก่อสร้างในช่วงฤดูฝน เพื่อป้องกันความเสียหายของถนนและอันตรายที่อาจเกิดขึ้นกับประชาชน

ข้อสังเกต	ข้อเสนอแนะ
<ul style="list-style-type: none"> - ป้ายรายละเอียดโครงการหายไป - รายละเอียดป้ายโครงการไม่ครบถ้วน โดยไม่ได้ระบุระยะเวลารับประกันความชำรุดบกพร่องตามสัญญา - ประชาชนในพื้นที่ต้องการให้มีการติดตั้งไฟส่องสว่างตลอดสายทาง เพื่อให้เกิดความสะดวกและปลอดภัยของผู้สัญจรใช้ถนน - มีรถบรรทุกน้ำหนักเกินใช้ถนนสัญจร ทำให้ถนนทรุดตัว เสียหายเร็ว - ในฤดูฝนถนนได้รับผลกระทบจากปัญหาอุทกภัย ถนนบางช่วงมีน้ำท่วมขังบริเวณพื้นผิวถนนทำให้พื้นผิวเดิมที่เป็นดินเกิดการทรุดตัวในบางพื้นที่ โดยเฉพาะพื้นที่ที่ระบายน้ำมีโอกาสเสี่ยงทรุดตัวได้ง่ายกว่าในจุดอื่น ๆ - รถบรรทุกขนส่งทรายใช้ถนนสัญจร ส่งผลให้ประชาชนได้รับผลกระทบทั้งปัญหาฝุ่น และทรายหล่นบนพื้นผิวถนน ทำให้ผู้สัญจรใช้ถนนเกิดอันตราย - ถนนเกิดน้ำท่วมขังในช่วงฤดูน้ำหลาก ซึ่งเป็นผลกระทบจากการเกิดอุทกภัย - มีปัญหาฝุ่นละอองจากงานก่อสร้าง เป็นอุปสรรคในการสัญจรของผู้ใช้ถนน 	<ul style="list-style-type: none"> - ควรวางมาตรการในการป้องกันการหายของป้ายรายละเอียดโครงการ - มอบหมายเจ้าหน้าที่ตรวจสอบรายละเอียดป้ายโครงการให้ครบถ้วน - ติดตั้งไฟฟ้าส่องสว่าง เพื่ออำนวยความสะดวกและสร้างความปลอดภัยให้ผู้สัญจรใช้ถนน - องค์กรบริหารส่วนจังหวัดนครสวรรค์ ควรติดตั้งป้ายจำกัดน้ำหนักในการใช้ถนน เพราะรถบรรทุกขนาดใหญ่ น้ำหนักเกินเป็นสาเหตุให้ถนนชำรุดเสียหายเร็ว - เพื่อป้องกันปัญหาผิวดินทรุดตัวเนื่องจากประสบปัญหาอุทกภัย ควรอัดดินด้านข้างถนนให้แน่นกว่าเดิม เพื่อป้องกันการยุบตัวของถนน - ควรติดป้ายเตือนหรือพยานหน่วยงานที่เกี่ยวข้องบังคับใช้กฎหมายกับรถบรรทุกที่มีน้ำหนักเกิน เพื่อไม่ให้เกิดปัญหาฝุ่นละออง หรือทรายหล่นบนพื้นผิวถนน และป้องกันการหลุดตัวของพื้นผิวถนนในระยะยาว - ควรพิจารณาหาแนวทางป้องกันน้ำท่วมขังถนน หรือแนวทางในการดูแลรักษาหลังจากเกิดการท่วมขังของน้ำ - องค์กรบริหารส่วนจังหวัดนครสวรรค์ควรตรวจสอบสภาพถนนทางหลวงท้องถิ่นที่อยู่ในความรับผิดชอบ (ถนนถ่ายโอน) เป็นประจำ และควรจัดทำฐานข้อมูลสภาพความชำรุดเสียหายและการบำรุงรักษาซ่อมแซมถนนแต่ละสาย เพื่อจะได้ทราบว่าถนนสมควรได้รับการปรับปรุง/ซ่อมแซม/ก่อสร้าง โดยวิเคราะห์วิธีการซ่อมบำรุงให้เหมาะสมกับประเภทของถนน, ปริมาณความเสียหายของถนน และบริบทการใช้งานและการใช้ประโยชน์ในแต่ละพื้นที่ ตามหลักการทางวิศวกรรมตลอดจนวิเคราะห์งบประมาณในการดำเนินการซ่อมแซมสายทางนั้น ๆ เพื่อประโยชน์ต่อการใช้งานในทางปฏิบัติต่อไป - กรณีการดำเนินการก่อสร้าง ส่งผลกระทบต่อประชาชน ช่างผู้ควบคุมงานควรประสานผู้รับจ้างให้เร่งดำเนินการเพื่อบรรเทาความเดือดร้อนให้กับประชาชน
<p>(๓) กรณีจัดหาครุภัณฑ์เพื่อสนับสนุนการปฏิบัติงานของแหล่งท่องเที่ยวบึงบอระเพ็ด พบว่า</p> <ul style="list-style-type: none"> - การกำหนดคุณลักษณะครุภัณฑ์ไม่ถูกต้องตามข้อเท็จจริง ทำให้ไม่สามารถจัดซื้อตามแผนงานที่กำหนด 	<ul style="list-style-type: none"> - การจัดซื้อครุภัณฑ์ ควรกำหนดรายละเอียดครุภัณฑ์ให้รอบครอบ โดยกำหนดคุณลักษณะครุภัณฑ์ให้เป็นไปตามรูปแบบและการจำแนกประเภทรายรับ-รายจ่าย ขององค์กรปกครองส่วนท้องถิ่นฉบับปัจจุบัน เพื่อลดการโอนงบประมาณเพื่อตั้งจ่ายเป็นรายการใหม่ และลดการแก้ไขคำชี้แจงงบประมาณระหว่างปี

ข้อสังเกต	ข้อเสนอแนะ
<p>(๔) กรณีจัดหาครุภัณฑ์ห้องคอมพิวเตอร์ กลุ่มสาระวิทยาศาสตร์และเทคโนโลยี โรงเรียนสวนกุหลาบวิทยาลัย (จิรประวัติ) นครสวรรค์ พบว่า</p> <ul style="list-style-type: none"> - การปรับปรุงห้องคอมพิวเตอร์ของโรงเรียนสวนกุหลาบวิทยาลัย (จิรประวัติ) ยังดำเนินการไม่แล้วเสร็จ ส่งผลให้ไม่สามารถติดตั้งคอมพิวเตอร์ให้พร้อมใช้งานได้ 	<ul style="list-style-type: none"> - ควรเร่งปรับปรุงห้องคอมพิวเตอร์ กลุ่มสาระวิทยาศาสตร์และเทคโนโลยีของโรงเรียนสวนกุหลาบวิทยาลัย (จิรประวัติ) ให้แล้วเสร็จ โดยติดตั้งคอมพิวเตอร์ดังกล่าวให้มีความพร้อมในการใช้งานให้ทันการเปิดเทอม เพื่อประโยชน์ต่อการจัดการเรียนการสอนให้กับนักเรียน
<p>(๕) กรณีโครงการให้ความช่วยเหลือนักเรียนผู้ยากจนหรือผู้ด้อยโอกาส และให้ทุนการศึกษาแก่นักศึกษาผู้ยากจนหรือผู้ด้อยโอกาส พบว่า</p> <ul style="list-style-type: none"> - เป็นโครงการที่ดี สามารถช่วยแบ่งเบาภาระผู้ปกครองได้ - ขั้นตอนยุ่งยาก เอกสารจำนวนมาก เด็กไม่เข้าใจรายละเอียดในเอกสารประกาศในการขอรับทุนบางข้อมูล - ไม่มีช่องทางการรับสมัครออนไลน์ อาจทำให้นักเรียนนักศึกษาบางรายพลาดโอกาสในการสมัครขอรับทุน เนื่องจากไม่สะดวกในการเดินทางมาสมัครด้วยตนเอง 	<ul style="list-style-type: none"> - ควรพิจารณาถูกละเอียดเอกสารประกอบและลดขั้นตอนดำเนินงานให้กระชับ เพื่ออำนวยความสะดวกแก่นักเรียนและผู้ปกครองยิ่งขึ้น - กองการศึกษา และโรงเรียนสวนกุหลาบวิทยาลัยฯ ควรมีการแนะนำ/ประชาสัมพันธ์โครงการให้ชัดเจนและล่วงหน้าก่อนเปิดรับสมัคร เนื่องจากการจัดทำเอกสารมีขั้นตอนที่ยุ่งยาก เกี่ยวข้องกับหลายหน่วยงาน - ควรมีช่องทางในการสมัครออนไลน์ สำหรับอำนวยความสะดวกให้กับนักเรียนและนักศึกษาที่มีความประสงค์สมัครขอรับทุนแต่ไม่สะดวกเดินทางมา
<p>(๖) กรณีโครงการป้องกันและแก้ไขปัญหาการตั้งครรภ์ในวัยรุ่นให้กับนักเรียนในสถานศึกษาสังกัดองค์การบริหารส่วนจังหวัดนครสวรรค์ พบว่า</p> <ul style="list-style-type: none"> - เป็นโครงการที่ดี เพื่อป้องกันและแก้ไขปัญหาการตั้งครรภ์ไม่พร้อมก่อนวัยอันควรในสถานศึกษา - พัฒนาเครือข่ายการป้องกันการตั้งครรภ์ในวัยรุ่นในสถานศึกษา - การดำเนินโครงการในปีงบประมาณที่ผ่านมาเป็นการดำเนินโครงการให้กับกลุ่มแกนนำในหลากหลายช่วงวัย ซึ่งบางช่วงวัยนั้นไม่เหมาะสมกับการดำเนินการเนื่องจากกลุ่มเป้าหมายเป็นวัยรุ่น ควรคัดเลือกช่วงวัยของกลุ่มแกนนำให้มีความเหมาะสมกับกลุ่มเป้าหมายเพื่อสะดวกต่อการสื่อสารและเข้าถึงกลุ่มเป้าหมายได้ดีกว่าเดิม - กลุ่มเป้าหมายผู้เข้ารับการอบรม คือ บุคลากรทางการศึกษา (ครู) และกลุ่มแกนนำนักเรียนในสังกัดโรงเรียนสวนกุหลาบวิทยาลัย (จิรประวัติ) นครสวรรค์ 	<ul style="list-style-type: none"> - ควรขยายกลุ่มเป้าหมายผู้เข้ารับการอบรม จากกลุ่มเป้าหมายเดิม คือ บุคลากรทางการศึกษา (ครู) ๖๐ คน และกลุ่มแกนนำนักเรียน ๔๐ คน ให้สัดส่วนแกนนำนักเรียนเพิ่มมากขึ้น เนื่องจากนักเรียนไม่กล้าพูดคุยกับครูผู้รับการอบรมโดยตรง นักเรียนมีแนวโน้มพูดคุยปรึกษากับกลุ่มแกนนำนักเรียนมากกว่า เพื่อผสมสัมฤทธิ์ที่ดีของโครงการ และพัฒนาเครือข่ายการป้องกันการตั้งครรภ์ในวัยรุ่นในสถานศึกษาสังกัดองค์การบริหารส่วนจังหวัดนครสวรรค์ และขยายผลไปยังโรงเรียนที่ไม่ใช่สังกัดองค์การบริหารส่วนจังหวัดนครสวรรค์ด้วย

ข้อสังเกต	ข้อเสนอแนะ
<ul style="list-style-type: none"> - การดำเนินโครงการหลังจากดำเนินการเสร็จสิ้น ไม่มีการติดตามประเมินผลโครงการ 	<ul style="list-style-type: none"> - ควรมีการประเมินและติดตามผลการดำเนินกิจกรรมโครงการ เพื่อทราบว่าการดำเนินโครงการบรรลุวัตถุประสงค์ที่กำหนดไว้หรือไม่
<p>(๗) กรณีโครงการตรวจสุขภาพประจำปีผู้สูงอายุ ในสถานสงเคราะห์คนชราบ้านเขาบ่อแก้ว พบว่า</p> <ul style="list-style-type: none"> - เป็นการตรวจสุขภาพประจำปีทั่วไป ดัชนีมวลกาย ระดับน้ำตาลในกระแสเลือด ระดับความดันโลหิต ระดับความเข้มข้นของเลือด และเอกซเรย์ - ไม่มีตรวจสุขภาพตา โดยจักษุแพทย์ - การตรวจสุขภาพเป็นไปตามมาตรการป้องกันการแพร่ระบาดของโรคไวรัสโคโรนา ๒๐๑๙ (Covid-๑๙) 	<ul style="list-style-type: none"> - เนื่องจากการตรวจสุขภาพเป็นการตรวจเกี่ยวกับโรคภัยต่าง ๆ ควรมีการตรวจสุขภาพตาโดยจักษุแพทย์ เพื่อเป็นการดูแลคุณภาพชีวิตของผู้สูงอายุภายในสถานสงเคราะห์คนชราบ้านเขาบ่อแก้วให้ครอบคลุมรอบด้าน
<p>(๘) กรณีโครงการจ้างเหมากำจัดขยะอันตรายจังหวัดนครสวรรค์ พบว่า</p> <ul style="list-style-type: none"> - พื้นที่จัดเก็บขยะอันตรายขององค์การบริหารส่วนจังหวัดนครสวรรค์ไม่เพียงพอ - อปท. หลายแห่งยังขาดความเข้าใจในห้วงระยะเวลาการจัดส่งขยะอันตราย รวมถึงสถานที่ในการจัดส่ง - เนื่องจากการเจริญเติบโตทางเศรษฐกิจสังคมและเทคโนโลยี ตลอดจนพฤติกรรมกรอุปโภคและการบริโภคที่เปลี่ยนแปลงไป ทำให้ปริมาณขยะอันตรายในชุมชนเพิ่มมากขึ้น - ไม่มีการจัดทำสื่อประชาสัมพันธ์วิธีการกำจัดขยะในรูปแบบวิดีโอหรือ Social Network ต่าง ๆ ซึ่งง่ายต่อการเรียนรู้ของเจ้าหน้าที่และประชาชนที่มีส่วนเกี่ยวข้องในการกำจัดขยะอันตราย 	<ul style="list-style-type: none"> - ควรจัดทำสถานที่จัดเก็บขยะอันตรายเพิ่มขึ้นในแต่ละพื้นที่ควรจัดตั้งถังขยะอันตรายเป็นการเฉพาะ - ประชาสัมพันธ์แจ้งรายละเอียดให้ อปท. ในเขตนครสวรรค์ทราบอย่างชัดเจนถึงห้วงระยะเวลาการจัดส่งขยะอันตรายและสถานที่จัดส่ง - ควรเพิ่มความถี่ในการจัดเก็บขยะอันตราย เนื่องจากการเจริญเติบโตทางเศรษฐกิจสังคมและเทคโนโลยี ตลอดจนพฤติกรรมกรอุปโภคและการบริโภคที่เปลี่ยนแปลงไป ทำให้ปริมาณขยะอันตรายเพิ่มขึ้นมากกว่าเดิมหลายเท่าตัว โดยเพิ่มช่วงระยะเวลาในการจัดส่งขยะให้เป็น ๒ เดือนต่อ ๑ ครั้ง - ควรมีการอบรมเจ้าหน้าที่ผู้รับผิดชอบในการขนส่งขยะอันตรายให้รู้วิธีการแพคและกำจัดขยะอย่างถูกต้อง และวิธีการคัดแยกขยะอันตรายให้ผู้นำท้องถิ่น เพื่อนำไปประชาสัมพันธ์ให้ประชาชนทราบและตระหนักถึงความจำเป็นในการคัดแยกขยะอันตรายก่อนทิ้ง - ควรมีการประชาสัมพันธ์วิธีการกำจัดขยะในรูปแบบวิดีโอหรือ Social Network ต่าง ๆ เพื่อให้ง่ายต่อการเรียนรู้ของเจ้าหน้าที่และประชาชนที่มีส่วนเกี่ยวข้องในการกำจัดขยะอันตราย
<p>(๙) บางส่วนราชการผู้รับผิดชอบโครงการพัฒนาที่คณะกรรมการติดตามและประเมินผลแผนพัฒนาองค์การบริหารส่วนจังหวัดนครสวรรค์พิจารณาคัดเลือกออกตรวจติดตามและประเมินผลโครงการ ไม่ได้นำเสนอข้อมูลโครงการ (Presentation) ในรูปแบบ Power Point เพื่อชี้แจงรายละเอียดการดำเนินงานให้คณะกรรมการฯ ทราบ</p>	<ul style="list-style-type: none"> - ควรให้ส่วนราชการที่รับผิดชอบโครงการพัฒนาที่คณะกรรมการติดตามและประเมินผลแผนพัฒนาองค์การบริหารส่วนจังหวัดนครสวรรค์พิจารณาคัดเลือก โดยวิธีการสัมภาษณ์ส่วนราชการ นำเสนอข้อมูลโครงการ (Presentation) ในรูปแบบ Power Point เพื่อชี้แจงรายละเอียดการดำเนินงานให้คณะกรรมการฯ ทราบ และมีความและเข้าใจในรายละเอียดได้ดียิ่งขึ้น

ผลการวิเคราะห์การติดตามและประเมินผลแผนพัฒนาท้องถิ่น

ผลการติดตามและประเมินผลแผนพัฒนาท้องถิ่น (พ.ศ. ๒๕๖๑-๒๕๖๕) ขององค์การบริหารส่วนจังหวัดนครสวรรค์ ปีงบประมาณ พ.ศ. ๒๕๖๕ มีผลการติดตามและประเมินผลแผนพัฒนาท้องถิ่น ๒ ส่วน ดังนี้

ส่วนที่ ๑ การติดตามและประเมินความพึงพอใจต่อการดำเนินงานขององค์การบริหารส่วนจังหวัดนครสวรรค์ ปีงบประมาณ พ.ศ. ๒๕๖๕

● วิธีดำเนินการติดตามและประเมินผลความพึงพอใจ

สำรวจความพึงพอใจของประชาชนหรือผู้มีส่วนได้ส่วนเสียโครงการที่องค์การบริหารส่วนจังหวัดนครสวรรค์ดำเนินการในปีงบประมาณ พ.ศ.๒๕๖๕ มีวัตถุประสงค์เพื่อศึกษาระดับความพึงพอใจที่มีต่อการดำเนินงานขององค์การบริหารส่วนจังหวัดนครสวรรค์ และสัมภาษณ์เจ้าหน้าที่ผู้รับผิดชอบโครงการ โดยคณะกรรมการติดตามและประเมินผลแผนพัฒนาองค์การบริหารส่วนจังหวัดนครสวรรค์ได้พิจารณาคัดเลือกโครงการในแผนการดำเนินงาน ประจำปีงบประมาณ พ.ศ.๒๕๖๕ ดังนี้

ยุทธศาสตร์ที่ ๑ การพัฒนาด้านโครงสร้างพื้นฐาน จำนวน ๑๕ โครงการ ได้แก่	งบประมาณ
๑) ก่อสร้างถนนคอนกรีตเสริมเหล็ก หมู่ที่ ๓ ตำบลเขาชนกัน เชื่อมต่อ ตำบลวังซ่าน อำเภอแม่วงก์ จังหวัดนครสวรรค์	๒,๐๐๐,๐๐๐
๒) ก่อสร้างถนนคอนกรีตเสริมเหล็ก บ้านคลองเจริญ สายที่ ๑ หมู่ที่ ๑ ตำบลแม่เปิน เชื่อมต่อ ทางหลวงชนบทหมายเลข ๓๔๗๓ อำเภอแม่เปิน จังหวัดนครสวรรค์ (นว.ถ. ๙๒-๐๐๓)	๔,๐๐๐,๐๐๐
๓) ก่อสร้างถนนคอนกรีตเสริมเหล็ก หมู่ที่ ๒,๓,๑๑ ตำบลชุมตาบง อำเภอชุมตาบง จังหวัดนครสวรรค์ เชื่อมต่อ ตำบลไผ่เขียว อำเภอสว่างอารมณ์ จังหวัดอุทัยธานี	๒,๐๐๐,๐๐๐
๔) ก่อสร้างถนนคอนกรีตเสริมเหล็ก หมู่ที่ ๑๑ ตำบลลาดยาว เชื่อมต่อ ตำบลสระแก้ว อำเภอลาดยาว จังหวัดนครสวรรค์	๔,๗๐๐,๐๐๐
๕) ก่อสร้างถนนคอนกรีตเสริมเหล็ก ทางหลวงท้องถิ่น นว.ถ. ๑ - ๐๐๒๔ บ้านไทรทอง - บ้านหนองซี้ใต้ ตำบลบ้านไร่ เชื่อมต่อ ตำบลลาดยาว อำเภอลาดยาว จังหวัดนครสวรรค์	๒,๘๐๐,๐๐๐
๖) ก่อสร้างถนนลาดยางผิวทางแอสฟัลต์ติกคอนกรีต ทางหลวงท้องถิ่น นว.ถ. ๑-๐๐๑๕ เลียบแม่น้ำปิง ตำบลบางม่วง เชื่อมต่อ ตำบลบึงเสนาท อำเภอเมืองนครสวรรค์ จังหวัดนครสวรรค์	๕,๕๐๐,๐๐๐
๗) ก่อสร้างถนนคอนกรีตเสริมเหล็ก สายวิทยาลัยเกษตร - บ้านมะเกลือ หมู่ที่ ๕ ตำบลบ้านมะเกลือ เชื่อมต่อ ตำบลบางม่วง อำเภอเมืองนครสวรรค์ จังหวัดนครสวรรค์	๑๖,๓๕๐,๐๐๐
๘) ก่อสร้างถนนคอนกรีตเสริมเหล็ก หมู่ที่ ๒, ๑๑ ตำบลหนองกรด อำเภอบรรพตพิสัย เชื่อมต่อ ตำบลหนองเต่า อำเภอเก้าเลี้ยว จังหวัดนครสวรรค์	๒,๕๐๐,๐๐๐
๙) ปรับปรุงลาดยางผิวจราจรแอสฟัลต์ติกคอนกรีต ทางหลวงท้องถิ่น นว.ถ.๑-๐๑๐๙ แยก ทล. ๑-บ้านน้ำหัก ตำบลบางแก้วเชื่อมต่อ ตำบลบ้านแดน อำเภอบรรพตพิสัย จังหวัดนครสวรรค์	๒,๐๐๐,๐๐๐
๑๐) ก่อสร้างถนนคอนกรีตเสริมเหล็ก ทางหลวงท้องถิ่น นว.ถ. ๑ - ๐๐๖๖ บ้านเขาดินไต้ - บ้านวังหอยก ตำบลเขาหิน อำเภอเก้าเลี้ยว เชื่อมต่อ ตำบลบ้านแก่ง อำเภอเมืองนครสวรรค์ จังหวัดนครสวรรค์	๔,๐๐๐,๐๐๐
๑๑) ซ่อมสร้างผิวทางคอนกรีต ทางหลวงท้องถิ่น นว.ถ. ๑-๐๐๐๓ พิภูล-ท่าไม้ บางเคียน ตำบลพิภูล เชื่อมต่อ ตำบลท่าไม้ เชื่อมต่อ ตำบลบางเคียน อำเภอชุมแสง จังหวัดนครสวรรค์ (เงินอุดหนุนเฉพาะกิจ)	๙,๗๕๐,๐๐๐
๑๒) ซ่อมสร้างผิวทางคอนกรีต ทางหลวงท้องถิ่น นว.ถ. ๑-๐๐๓๘ แยก ทล.๒๒๕-บ้านหัวยารี่ใต้ ตำบลหัวยารี่เหนือ เชื่อมต่อ ตำบลธารทหาร อำเภอหนองบัว (เงินอุดหนุนเฉพาะกิจ)	๖,๑๔๑,๖๐๐

๑๓) ซ่อมสร้างผิวทางคอนกรีต ทางหลวงท้องถิ่น นว.ถ. ๑-๐๐๓๗ บ้านหนองกลับ-บ้านเหมืองแร่ ตำบลหนองกลับ เชื่อมต่อ ตำบลทุ่งทอง อำเภอหนองบัว จังหวัดนครสวรรค์ (เงินอุดหนุนเฉพาะกิจ)	๙,๙๙๐,๐๐๐
๑๔) ก่อสร้างถนนหินคลุก รหัสสายทาง นว.ถ. ๓๘-๐๐๑ หมู่ที่ ๑ ตำบลโคกเคี้ยว อำเภอไพศาลี เชื่อมต่อ ตำบลท่าบง อำเภอท่าตะโก จังหวัดนครสวรรค์	๑,๒๙๐,๐๐๐
๑๕) ซ่อมสร้างผิวทางคอนกรีต ทางหลวงท้องถิ่น นว.ถ. ๑-๐๐๕๑ บ้านหนองหลวง-บ้านเขาดิน ตำบลหนองหลวง อำเภอท่าตะโก เชื่อมต่อ ตำบลโพธิ์ประเวท อำเภอไพศาลี จังหวัดนครสวรรค์ (เงินอุดหนุนเฉพาะกิจ)	๙,๙๙๐,๐๐๐
ยุทธศาสตร์ที่ ๒ การพัฒนาด้านการท่องเที่ยว จำนวน ๑ โครงการ ได้แก่	
๑) จัดหาครุภัณฑ์เพื่อสนับสนุนการปฏิบัติงานของแหล่งท่องเที่ยวบึงบอระเพ็ด	
๑.๑ เครื่องรักษาระดับแรงดันไฟฟ้าอัตโนมัติ	๖๔,๐๐๐
๑.๒ เพาเวอร์แอมป์	๑๖๘,๐๐๐
๑.๓ มิกเซอร์เครื่องเสียง	๖๖,๐๐๐
๑.๔ เครื่องทำน้ำอุ่น	๖๐,๐๐๐
ยุทธศาสตร์ที่ ๓ การพัฒนาด้านการศึกษา กีฬา ศาสนาและวัฒนธรรม จำนวน ๑ โครงการ ได้แก่	
๑) จัดหาครุภัณฑ์ห้องคอมพิวเตอร์ กลุ่มสาระวิทยาศาสตร์และเทคโนโลยี โรงเรียนสวนกุหลาบวิทยาลัย (จิรประวัติ) นครสวรรค์	
๑.๑ เก้าอี้ ๔ ขาคู่	๒๕,๒๐๐
๑.๒ โต๊ะคอมพิวเตอร์ขาเหล็ก	๙๔,๕๐๐
๑.๓ โทรทัศน์แอลอีดี (LED TV) แบบ Smart TV ขนาด ๖๕ นิ้ว	๘๓,๑๐๐
๑.๔ เครื่องคอมพิวเตอร์ สำหรับประมวลผล แบบที่ ๑	๙๒๔,๐๐๐
ยุทธศาสตร์ที่ ๔ การพัฒนาด้านการส่งเสริมคุณภาพชีวิต จำนวน ๓ โครงการ	
๑) ให้ความช่วยเหลือนักเรียนผู้ยากจนหรือผู้ด้อยโอกาส/ ให้ทุนการศึกษาแก่นักศึกษาผู้ยากจนหรือผู้ด้อยโอกาส	๕,๐๐๐,๐๐๐
๒) ป้องกันและแก้ไขปัญหาการตั้งครรภ์ในวัยรุ่นให้กับนักเรียนในสถานศึกษาสังกัดองค์การบริหารส่วนจังหวัดนครสวรรค์	๕๐,๐๐๐
๓) ตรวจสุขภาพประจำปีผู้สูงอายุ ในสถานสงเคราะห์คนชราบ้านเขาบ่อแก้ว	๑๐๐,๐๐๐
ยุทธศาสตร์ที่ ๕ การพัฒนาด้านการบริหารจัดการทรัพยากรธรรมชาติและสิ่งแวดล้อมอย่างยั่งยืน จำนวน ๑ โครงการ	
๑) โครงการจ้างเหมากำจัดขยะอันตรายจังหวัดนครสวรรค์	๒๐๐,๐๐๐

โดยดำเนินการ ดังนี้

● **รูปแบบการดำเนินการติดตาม**

- การติดตามและประเมินผลเป็นการสำรวจเก็บรวบรวมข้อมูลตามแบบสอบถามความพึงพอใจของประชาชนหรือผู้มีส่วนได้ส่วนเสียโครงการที่องค์การบริหารส่วนจังหวัดนครสวรรค์เป็นผู้ดำเนินการในพื้นที่นั้น
- สัมภาษณ์เจ้าหน้าที่ผู้รับผิดชอบโครงการ

ประชาชนหรือผู้มีส่วนได้ส่วนเสีย

ประชาชนหรือผู้มีส่วนได้ส่วนเสียที่ใช้ในการเก็บรวบรวมข้อมูลครั้งนี้ ได้แก่ ประชาชน หน่วยงานรัฐ หน่วยงานเอกชน ที่ได้รับประโยชน์จากโครงการที่ดำเนินการในพื้นที่ โดยตอบแบบสอบถามประเมินความพึงพอใจโดยใช้แบบสอบถามความพึงพอใจจำนวนรวม ๒๔-๓๐ ชุด/โครงการ และสัมภาษณ์เจ้าหน้าที่ผู้รับผิดชอบโครงการ

เครื่องมือที่ใช้ในการเก็บรวบรวมข้อมูล ได้แก่

- แบบสอบถามความพึงพอใจ โดยแบ่งออกเป็น ๓ ส่วน รายละเอียดดังนี้
 - ส่วนที่ ๑ ข้อมูลทั่วไป มีลักษณะเป็นแบบตรวจสอบรายการ ได้แก่ เพศ อายุ การศึกษา และอาชีพ
 - ส่วนที่ ๒ ความพึงพอใจต่อผลการดำเนินงานขององค์การบริหารส่วนจังหวัดนครสวรรค์ มีวัตถุประสงค์นำเสนอระดับความพึงพอใจจากการดำเนินงานขององค์การบริหารส่วนจังหวัดนครสวรรค์ในแต่ละโครงการ/กิจกรรม มี ๓ ระดับ ดังนี้

- ๑) ระดับความพึงพอใจมาก คะแนน เท่ากับ ๒
- ๒) ระดับความพึงพอใจ คะแนน เท่ากับ ๑
- ๓) ระดับไม่พอใจ คะแนน เท่ากับ ๐

ส่วนที่ ๓ ปัญหาและข้อเสนอแนะต่อการดำเนินโครงการ

- แบบสัมภาษณ์เจ้าหน้าที่ผู้รับผิดชอบโครงการ เกี่ยวกับปัญหาและอุปสรรคในการดำเนินงาน และแนวทางการแก้ไขปัญหา

● การเก็บรวบรวมข้อมูล

การสำรวจความพึงพอใจและความต้องการของผู้มีส่วนได้ส่วนเสียที่มีต่อการดำเนินงานโครงการขององค์การบริหารส่วนจังหวัดนครสวรรค์ จำแนกตามยุทธศาสตร์ ได้ดำเนินการจัดเก็บและรวบรวมข้อมูลความพึงพอใจและความต้องการของผู้มีส่วนได้ส่วนเสีย โดยมีวิธีการดำเนินการ ๒ ลักษณะ ได้แก่

๑. การลงพื้นที่เก็บรวบรวมข้อมูล โดยคณะกรรมการติดตามและประเมินผลแผนพัฒนาองค์การบริหารส่วนจังหวัดนครสวรรค์ ออกสำรวจความพึงพอใจด้วยตนเอง และส่วนราชการที่รับผิดชอบในการดำเนินโครงการ โดยเก็บจากประชาชนหรือผู้มีส่วนได้ส่วนเสียในพื้นที่ดำเนินโครงการ

๒. เก็บข้อมูลจากการสัมภาษณ์ส่วนราชการที่รับผิดชอบในดำเนินโครงการ

● การวิเคราะห์ข้อมูลและสถิติที่ใช้

- ข้อมูลที่ได้จากแบบสอบถามความพึงพอใจ คิดเป็นค่าเฉลี่ยด้านต่างๆ ในส่วนของระดับความพึงพอใจ เกณฑ์ที่นำมาใช้ในค่าเฉลี่ย ดังนี้

- ๐-๐.๕๐ หมายถึง มีความพึงพอใจอยู่ในระดับ ไม่พอใจ
- ๐.๕๑-๑.๕๐ หมายถึง มีความพึงพอใจอยู่ในระดับ พอใจ
- ๑.๕๑-๒.๐๐ หมายถึง มีความพึงพอใจอยู่ในระดับ พอใจมาก

- สรุปข้อมูลจากการสัมภาษณ์ส่วนราชการที่รับผิดชอบโครงการ

● ผลการวิเคราะห์การติดตามและประเมินความพึงพอใจ

การติดตามและประเมินผลความพึงพอใจของประชาชนหรือผู้มีส่วนได้ส่วนเสียโครงการที่องค์การบริหารส่วนจังหวัดนครสวรรค์ดำเนินการในปีงบประมาณ พ.ศ.๒๕๖๕ ผลการสำรวจและประเมินผลความพึงพอใจปรากฏดังนี้

๑. ยุทธศาสตร์ที่ ๑ การพัฒนาด้านโครงสร้างพื้นฐาน จำนวน ๑๖ โครงการ

๑) โครงการก่อสร้างถนนคอนกรีตเสริมเหล็ก หมู่ที่ ๓ ตำบลเขาชนกัน เชื่อมต่อ ตำบลวังซ่าน อำเภอแม่วงก์ จังหวัดนครสวรรค์ งบประมาณ ๒,๐๐๐,๐๐๐ บาท จำนวน ๓๐ ตัวอย่าง

๑) ข้อมูลทั่วไป

ตารางแสดงจำนวนและค่าร้อยละข้อมูลทั่วไปของกลุ่มตัวอย่าง

	ข้อมูลทั่วไป	จำนวน	ร้อยละ
เพศ	ชาย	๑๖	๕๓.๓๓
	หญิง	๑๔	๔๖.๖๗
อายุ	ต่ำกว่า ๒๐ ปี	๖	๑๙.๓๕
	๒๐ - ๒๙ ปี	๖	๑๙.๓๕
	๓๐ - ๓๙ ปี	๓	๙.๖๘
	๔๐ - ๔๙ ปี	๔	๑๒.๙๐
	๕๐ - ๕๙ ปี	๕	๑๖.๑๓
	๖๐ ปี ขึ้นไป	๗	๒๒.๕๘
การศึกษา	ประถมศึกษา	๑๐	๓๔.๔๘
	มัธยมศึกษาหรือเทียบเท่า	๙	๓๑.๐๓
	อนุปริญญา หรือเทียบเท่า	๑	๓.๔๕
	ปริญญาตรี	๔	๑๓.๗๙
	สูงกว่าปริญญาตรี	๐	๐.๐๐
	อื่นๆ	๕	๑๗.๒๔
อาชีพ	เกษตรกร	๑๐	๓๓.๓๓
	ค้าขาย	๑	๓.๓๓
	รับราชการ/รัฐวิสาหกิจ	๑	๓.๓๓
	พนักงานบริษัท	๒	๖.๖๗
	ธุรกิจส่วนตัว	๐	๐.๐๐
	รับจ้างทั่วไป	๔	๑๓.๓๓
	นักเรียน/นักศึกษา	๖	๒๐.๐๐
	อื่น ๆ	๖	๒๐.๐๐

จากตารางข้างต้น พบว่า กลุ่มตัวอย่างเป็นผู้ชายมากที่สุด คิดเป็นร้อยละ ๕๓.๓๓ มีอายุ ๖๐ ปี ขึ้นไปมากที่สุด คิดเป็นร้อยละ ๒๒.๕๘ ระดับการศึกษาประถมศึกษามากที่สุด คิดเป็นร้อยละ ๓๔.๔๘ อาชีพเกษตรกร มากที่สุด คิดเป็นร้อยละ ๓๓.๓๓

๒) ความพึงพอใจของผู้มีส่วนได้ส่วนเสีย

ตารางแสดงค่าเฉลี่ยส่วนเบี่ยงเบนมาตรฐานและระดับความพึงพอใจที่มีต่อโครงการก่อสร้างถนนคอนกรีตเสริมเหล็ก ม.๓ ต.เขาชนกัน เชื่อมต่อ ต.วังวาน อ.แม่วงก์ จังหวัดนครสวรรค์ มากน้อยเพียงใด

ข้อความ	ค่าเฉลี่ย	ค่า S.D.	ระดับความพึงพอใจ
๑) เปิดโอกาสให้ประชาชนมีส่วนร่วม/แสดงความคิดเห็นในโครงการ	๑.๙๗	๐.๑๘	พอใจมาก
๒) มีการประชาสัมพันธ์ให้ประชาชนรับรู้ข้อมูลของโครงการ	๑.๘๓	๐.๓๗	พอใจมาก
๓) การรายงานผลการดำเนินงานของโครงการ (ผู้รับผิดชอบโครงการ)	๑.๙๓	๐.๒๕	พอใจมาก
๔) การดำเนินงานเป็นไปตามระยะเวลาที่กำหนด (ผู้รับผิดชอบโครงการ)	๑.๙๓	๐.๒๕	พอใจมาก
๕) มีความโปร่งใสในการดำเนินโครงการ	๑.๙๗	๐.๑๘	พอใจมาก
๖) เจ้าหน้าที่อบจ. มีความสุภาพ เป็นมิตร	๑.๘๗	๐.๓๔	พอใจมาก
๗) เจ้าหน้าที่ อบจ. สามารถตอบข้อซักถามได้เป็นอย่างดี	๑.๙๐	๐.๓๐	พอใจมาก
๘) สามารถช่วยแก้ไขปัญหาความเดือดร้อนประชาชน	๑.๙๗	๐.๑๘	พอใจมาก
๙) ประโยชน์ที่ประชาชนได้รับจากการดำเนินการโครงการ	๑.๙๓	๐.๒๕	พอใจมาก
๑๐) โดยรวมท่านมีความพึงพอใจต่อการดำเนินโครงการดังกล่าวมากน้อยเพียงใด	๑.๙๗	๐.๑๘	พอใจมาก
ความพึงพอใจโดยเฉลี่ย	๑.๙๓	๐.๒๖	พอใจมาก

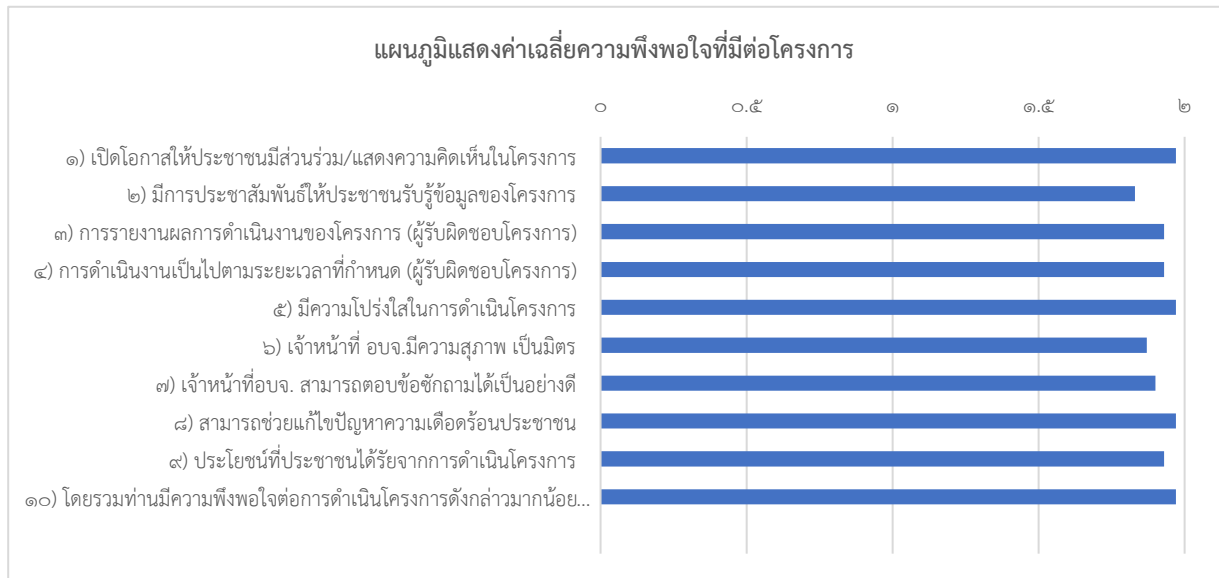

ความพึงพอใจโดยเฉลี่ย เท่ากับ ๑.๙๓ อยู่ในระดับพอใจมาก

๐-๐.๕๐ หมายถึง ไม่พอใจ
 ๐.๕๑-๑.๕๐ หมายถึง พอใจ
 ๑.๕๑-๒.๐๐ หมายถึง พอใจมาก

จากตารางและแผนภูมิข้างต้น พบว่า ผู้มีส่วนได้ส่วนเสียพึงพอใจต่อการดำเนินโครงการก่อสร้างถนนคอนกรีตเสริมเหล็ก ม.๓ ต.เขาชนกัน เชื่อมต่อ ต.วังวาน อ.แม่วงก์ จังหวัดนครสวรรค์ เฉลี่ยอยู่ในระดับพอใจมาก ซึ่งมีค่าเฉลี่ย ๑.๙๓ เมื่อพิจารณาเป็นรายข้อความ พบว่า ข้อที่มีคะแนนความพึงพอใจมากที่สุดคือ ประโยชน์ที่ประชาชนได้รับจากการดำเนินการโครงการ มีค่าเฉลี่ย ๑.๙๗ อยู่ในระดับพอใจมาก และข้อที่มีคะแนนความพึงพอใจน้อยที่สุด คือ มีการประชาสัมพันธ์ให้ประชาชนรับรู้ข้อมูลของโครงการ มีค่าเฉลี่ย ๑.๘๓ อยู่ในระดับพอใจมาก

๓) ปัญหาและข้อเสนอแนะของผู้มีส่วนได้ส่วนเสีย

- ผิวถนนและช่วงรอยต่อพื้นผิวจราจรยังไม่ค่อยเรียบ
- การดำเนินการก่อสร้างในช่วงฤดูฝน ส่งผลให้ประชาชนได้รับความยากลำบากในการสัญจร

๔) ข้อสังเกตและข้อเสนอแนะของคณะกรรมการติดตามฯ

ข้อสังเกต

- พื้นผิวถนนและรอยต่อพื้นผิวจราจร (Transverse joint) ของถนนไม่เรียบเสมอกันเท่าที่ควร
- การดำเนินการก่อสร้างในช่วงฤดูฝน ส่งผลทำให้เส้นทางที่ก่อสร้างนั้นเกิดความเสียหาย และการสัญจรไปมาของประชาชนเกิดความยากลำบาก

ข้อเสนอแนะ

- ควรมอบหมายเจ้าหน้าที่ประสานผู้รับจ้างตรวจสอบคุณภาพงานก่อสร้างพื้นผิวถนนและรอยต่อพื้นผิวจราจร (Transverse joint) ของถนน
- ควรหลีกเลี่ยงดำเนินการก่อสร้างถนนในช่วงฤดูฝน เพื่อป้องกันความเสียหายของถนนและอันตรายที่อาจเกิดขึ้นกับประชาชน

๒) โครงการก่อสร้างถนนคอนกรีตเสริมเหล็ก บ้านคลองเจริญ สายที่ ๑ หมู่ที่ ๑ ตำบลแม่เปิน
 เชื่อมต่อ ทางหลวงชนบทหมายเลข ๓๔๗๓ อำเภอแม่เปิน จังหวัดนครสวรรค์ งบประมาณ ๔,๐๐๐,๐๐๐ บาท
 จำนวน ๒๔ ตัวอย่าง

๑) ข้อมูลทั่วไป

ตารางแสดงจำนวนและค่าร้อยละข้อมูลทั่วไปของกลุ่มตัวอย่าง

ข้อมูลทั่วไป		จำนวน	ร้อยละ
เพศ	ชาย	๙	๓๗.๕๐
	หญิง	๑๕	๖๒.๕๐
อายุ	ต่ำกว่า ๒๐ ปี	๑	๔.๑๗
	๒๐ - ๒๙ ปี	๐	๐.๐๐
	๓๐ - ๓๙ ปี	๕	๒๐.๘๓
	๔๐ - ๔๙ ปี	๖	๒๕.๐๐
	๕๐ - ๕๙ ปี	๑๐	๔๑.๖๗
	๖๐ ปี ขึ้นไป	๒	๘.๓๓
	การศึกษา	ประถมศึกษา	๑๒
มัธยมศึกษาหรือเทียบเท่า		๗	๒๙.๑๗
อนุปริญญา หรือเทียบเท่า		๓	๑๒.๕๐
ปริญญาตรี		๑	๔.๑๗
สูงกว่าปริญญาตรี		๐	๐.๐๐
อื่นๆ		๑	๔.๑๗
อาชีพ	เกษตรกร	๑๘	๗๘.๒๖
	ค้าขาย	๓	๑๓.๐๔
	รับราชการ/รัฐวิสาหกิจ	๐	๐.๐๐
	พนักงานบริษัท	๐	๐.๐๐
	ธุรกิจส่วนตัว	๐	๐.๐๐
	รับจ้างทั่วไป	๒	๘.๓๓
	นักเรียน/นักศึกษา	๐	๐.๐๐
	อื่น ๆ	๐	๐.๐๐

จากตารางข้างต้น พบว่า กลุ่มตัวอย่างเป็นผู้ชายมากที่สุด คิดเป็นร้อยละ ๖๒.๕๐ มีอายุ ๕๐-๕๙ ปีมากที่สุด คิดเป็นร้อยละ ๔๑.๖๗ ระดับการศึกษาประถมศึกษามากที่สุด คิดเป็นร้อยละ ๕๐.๐๐ อาชีพเกษตรกร มากที่สุด คิดเป็นร้อยละ ๗๘.๒๖

๒) ความพึงพอใจของผู้มีส่วนได้ส่วนเสีย

ตารางแสดงค่าเฉลี่ยส่วนเบี่ยงเบนมาตรฐานและระดับความพึงพอใจที่มีต่อโครงการก่อสร้างถนนคอนกรีตเสริมเหล็ก บ้านคลองเจริญ สายที่ ๑ หมู่ที่ ๑ ตำบลแม่เปิน เชื่อมต่อ ทางหลวงชนบทหมายเลข ๓๔๗๓ อำเภอแม่เปิน จังหวัดนครสวรรค์ มากน้อยเพียงใด

ข้อความคำถาม	ค่าเฉลี่ย	ค่า S.D.	ระดับความพึงพอใจ
๑) เปิดโอกาสให้ประชาชนมีส่วนร่วม/แสดงความคิดเห็นในโครงการ	๑.๘๓	๐.๓๗	พอใจมาก
๒) มีการประชาสัมพันธ์ให้ประชาชนรับรู้ข้อมูลของโครงการ	๑.๗๑	๐.๔๕	พอใจมาก
๓) การรายงานผลการดำเนินงานของโครงการ (ผู้รับผิดชอบโครงการ)	๑.๖๓	๐.๔๘	พอใจมาก
๔) การดำเนินงานเป็นไปตามระยะเวลาที่กำหนด (ผู้รับผิดชอบโครงการ)	๑.๗๙	๐.๔๑	พอใจมาก
๕) มีความโปร่งใสในการดำเนินโครงการ	๑.๗๕	๐.๔๓	พอใจมาก
๖) เจ้าหน้าที่อบจ. มีความสุภาพ เป็นมิตร	๑.๗๕	๐.๔๓	พอใจมาก
๗) เจ้าหน้าที่ อบจ. สามารถตอบข้อซักถามได้เป็นอย่างดี	๑.๘๓	๐.๓๗	พอใจมาก
๘) สามารถช่วยแก้ไขปัญหาคความเดือดร้อนประชาชน	๑.๘๘	๐.๓๓	พอใจมาก
๙) ประโยชน์ที่ประชาชนได้รับจากการดำเนินโครงการ	๑.๘๘	๐.๓๓	พอใจมาก
๑๐) โดยรวมท่านมีความพึงพอใจต่อการดำเนินโครงการดังกล่าวมากน้อยเพียงใด	๑.๘๓	๐.๓๗	พอใจมาก
ความพึงพอใจโดยเฉลี่ย	๑.๗๙	๐.๔๑	พอใจมาก

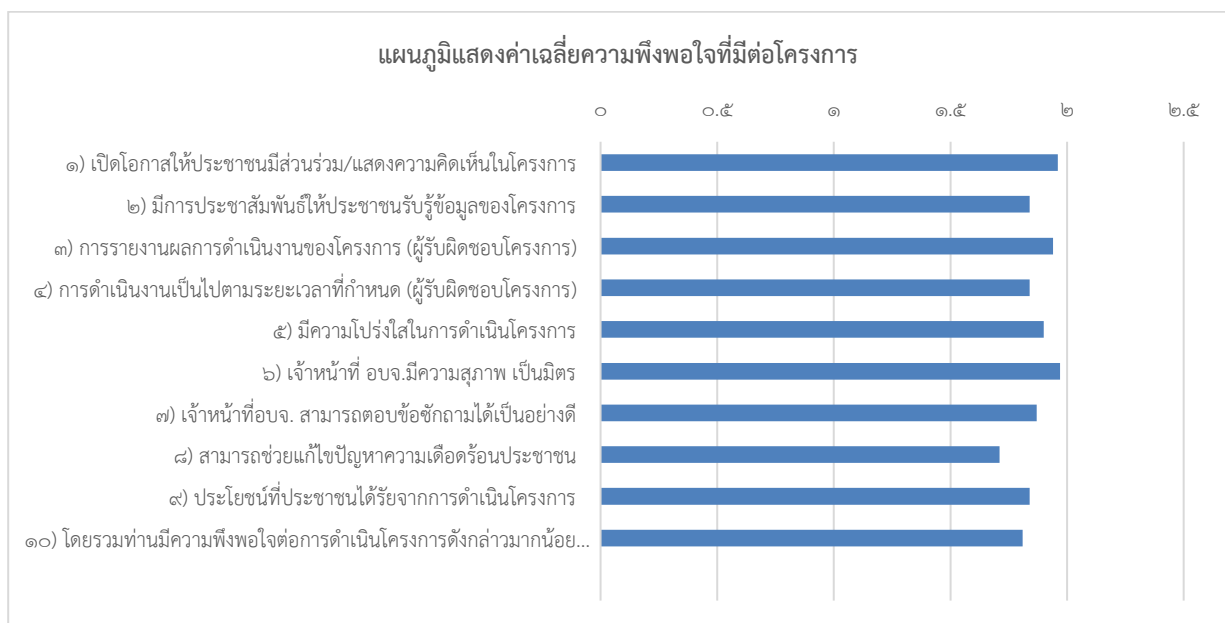

ความพึงพอใจโดยเฉลี่ย เท่ากับ ๑.๗๙ อยู่ในระดับพอใจมาก

๐-๐.๕๐ หมายถึง ไม่พอใจ
 ๐.๕๑-๑.๕๐ หมายถึง พอใจ
 ๑.๕๑-๒.๐๐ หมายถึง พอใจมาก

จากตารางและแผนภูมิข้างต้น พบว่า ผู้มีส่วนได้ส่วนเสียพึงพอใจต่อการดำเนินโครงการก่อสร้างถนนคอนกรีตเสริมเหล็ก บ้านคลองเจริญ สายที่ ๑ หมู่ที่ ๑ ตำบลแม่เป็น เชื่อมต่อ ทางหลวงชนบทหมายเลข ๓๔๗๓ อำเภอแม่เป็น จังหวัดนครสวรรค์ เฉลี่ยอยู่ในระดับพอใจมาก ซึ่งมีค่าเฉลี่ย ๑.๗๙ เมื่อพิจารณาเป็นรายข้อความพบว่า ข้อที่มีคะแนนความพึงพอใจมากที่สุดคือ เจ้าหน้าที่อบจ. มีความสุภาพ เป็นมิตร มีค่าเฉลี่ย ๑.๘๓ อยู่ในระดับพอใจมาก และข้อที่มีคะแนนความพึงพอใจน้อยที่สุด คือ การรายงานผลการดำเนินงานของโครงการ (ผู้รับผิดชอบโครงการ) มีค่าเฉลี่ย ๑.๖๓ อยู่ในระดับพอใจมาก

๓) ปัญหาและข้อเสนอแนะของผู้มีส่วนได้ส่วนเสีย

- ต้องการให้ติดตั้งไฟส่องสว่างบริเวณถนน
- ถนนบางจุดชำรุดเสียหาย หลังจากก่อสร้างเสร็จได้ไม่นาน
- ยากให้ก่อสร้างหรือซ่อมแซมถนนที่เชื่อมต่อไปยังชุมชน

๔) ข้อเสนอแนะและผู้มีส่วนได้ส่วนเสีย

ข้อสังเกต

- มีการติดตั้งไฟส่องสว่าง แต่ไม่ทั่วถึงตลอดทั้งสายทาง
- ถนนบางจุดหลังก่อสร้างเสร็จ ต่อมาเกิดการชำรุดเสียหาย โดยยังไม่ได้รับการบำรุงรักษาแก้ไขเบื้องต้น
- ถนนที่ก่อสร้างเป็นถนนสายหลักในการสัญจรคมนาคมออกจากชุมชน แต่ถนนภายในเขตชุมชนยังไม่ได้รับการก่อสร้างหรือซ่อมแซม

ข้อเสนอแนะ

- ติดตั้งไฟส่องสว่างตลอดสายทาง เพื่อให้เกิดความสะดวกและปลอดภัยของผู้สัญจรใช้ถนน
- มอบหมายเจ้าหน้าที่เข้าไปติดตามบำรุงรักษาถนนหลังจากดำเนินโครงการแล้วเสร็จอย่างสม่ำเสมอ
- ควรประสานหน่วยงานที่รับผิดชอบเข้าไปดำเนินการก่อสร้างหรือซ่อมแซมถนนในบริเวณเขตชุมชน เพื่อความสะดวกในการสัญจรของประชาชนในพื้นที่

๓) โครงการก่อสร้างถนนคอนกรีตเสริมเหล็ก หมู่ที่ ๒,๓,๑๑ ตำบลชุมตาบง อำเภอชุมตาบง จังหวัดนครสวรรค์ เชื่อมต่อ ตำบลไผ่เขียว อำเภอสว่างอารมณ์ จังหวัดอุทัยธานี งบประมาณ ๒,๐๐๐,๐๐๐ บาท จำนวน ๓๐ ตัวอย่าง

๑) ข้อมูลทั่วไป

ตารางแสดงจำนวนและค่าร้อยละข้อมูลทั่วไปของกลุ่มตัวอย่าง

ข้อมูลทั่วไป		จำนวน	ร้อยละ
เพศ	ชาย	๒๓	๗๖.๖๗
	หญิง	๗	๒๓.๓๓
อายุ	ต่ำกว่า ๒๐ ปี	๔	๑๓.๓๓
	๒๐ - ๒๙ ปี	๑	๓.๓๓
	๓๐ - ๓๙ ปี	๔	๑๓.๓๓
	๔๐ - ๔๙ ปี	๒	๖.๖๗
	๕๐ - ๕๙ ปี	๑๕	๕๐.๐๐
	๖๐ ปี ขึ้นไป	๔	๑๓.๓๓
การศึกษา	ประถมศึกษา	๒๒	๗๓.๓๓
	มัธยมศึกษาหรือเทียบเท่า	๖	๒๐.๐๐
	อนุปริญญา หรือเทียบเท่า	๐	๐.๐๐
	ปริญญาตรี	๒	๖.๖๗
	สูงกว่าปริญญาตรี	๐	๐.๐๐
	อื่นๆ	๐	๐.๐๐
อาชีพ	เกษตรกร	๒๕	๘๓.๓๓
	ค้าขาย	๓	๑๐.๐๐
	รับราชการ/รัฐวิสาหกิจ	๐	๐.๐๐
	พนักงานบริษัท	๐	๐.๐๐
	ธุรกิจส่วนตัว	๑	๓.๓๓
	รับจ้างทั่วไป	๐	๐.๐๐
	นักเรียน/นักศึกษา	๑	๓.๓๓
	อื่น ๆ	๐	๐.๐๐

จากตารางข้างต้น พบว่า กลุ่มตัวอย่างเป็นผู้ชายมากที่สุด คิดเป็นร้อยละ ๗๖.๖๗ มีอายุ ๕๐ - ๕๙ ปี มากที่สุด คิดเป็นร้อยละ ๕๐.๐๐ ระดับการศึกษาประถมศึกษามากที่สุด คิดเป็นร้อยละ ๗๓.๓๓ อาชีพเกษตรกร มากที่สุด คิดเป็นร้อยละ ๘๓.๓๓

๒) ความพึงพอใจของผู้มีส่วนได้ส่วนเสีย

ตารางแสดงค่าเฉลี่ยส่วนเบี่ยงเบนมาตรฐานและระดับความพึงพอใจที่มีต่อโครงการก่อสร้างถนนคอนกรีตเสริมเหล็ก หมู่ที่ ๒,๓,๑๑ ตำบลชุมตาบง อำเภอชุมตาบง จังหวัดนครสวรรค์ เชื่อมต่อ ตำบลไผ่เขียว อำเภอสว่างอารมณ์ จังหวัดอุทัยธานี มากน้อยเพียงใด

ข้อคำถาม	ค่าเฉลี่ย	ค่า S.D.	ระดับความพึงพอใจ
๑) เปิดโอกาสให้ประชาชนมีส่วนร่วม/แสดงความคิดเห็นในโครงการ	๑.๘๗	๐.๓๔	พอใจมาก
๒) มีการประชาสัมพันธ์ให้ประชาชนรับรู้ข้อมูลของโครงการ	๑.๙๐	๐.๓๐	พอใจมาก
๓) การรายงานผลการดำเนินงานของโครงการ (ผู้รับผิดชอบโครงการ)	๑.๘๗	๐.๓๔	พอใจมาก
๔) การดำเนินงานเป็นไปตามระยะเวลาที่กำหนด (ผู้รับผิดชอบโครงการ)	๑.๗๗	๐.๕๐	พอใจมาก
๕) มีความโปร่งใสในการดำเนินโครงการ	๑.๘๗	๐.๓๔	พอใจมาก
๖) เจ้าหน้าที่อบจ. มีความสุภาพ เป็นมิตร	๑.๙๗	๐.๑๘	พอใจมาก
๗) เจ้าหน้าที่ อบจ. สามารถตอบข้อซักถามได้เป็นอย่างดี	๑.๙๗	๐.๑๘	พอใจมาก
๘) สามารถช่วยแก้ไขปัญหาความเดือดร้อนประชาชน	๑.๙๗	๐.๑๘	พอใจมาก
๙) ประโยชน์ที่ประชาชนได้รับจากการดำเนินโครงการ	๑.๙๓	๐.๒๕	พอใจมาก
๑๐) โดยรวมท่านมีความพึงพอใจต่อการดำเนินโครงการดังกล่าวมากน้อยเพียงใด	๑.๙๗	๐.๑๘	พอใจมาก
ความพึงพอใจโดยเฉลี่ย	๑.๙๑	๐.๓๐	พอใจมาก

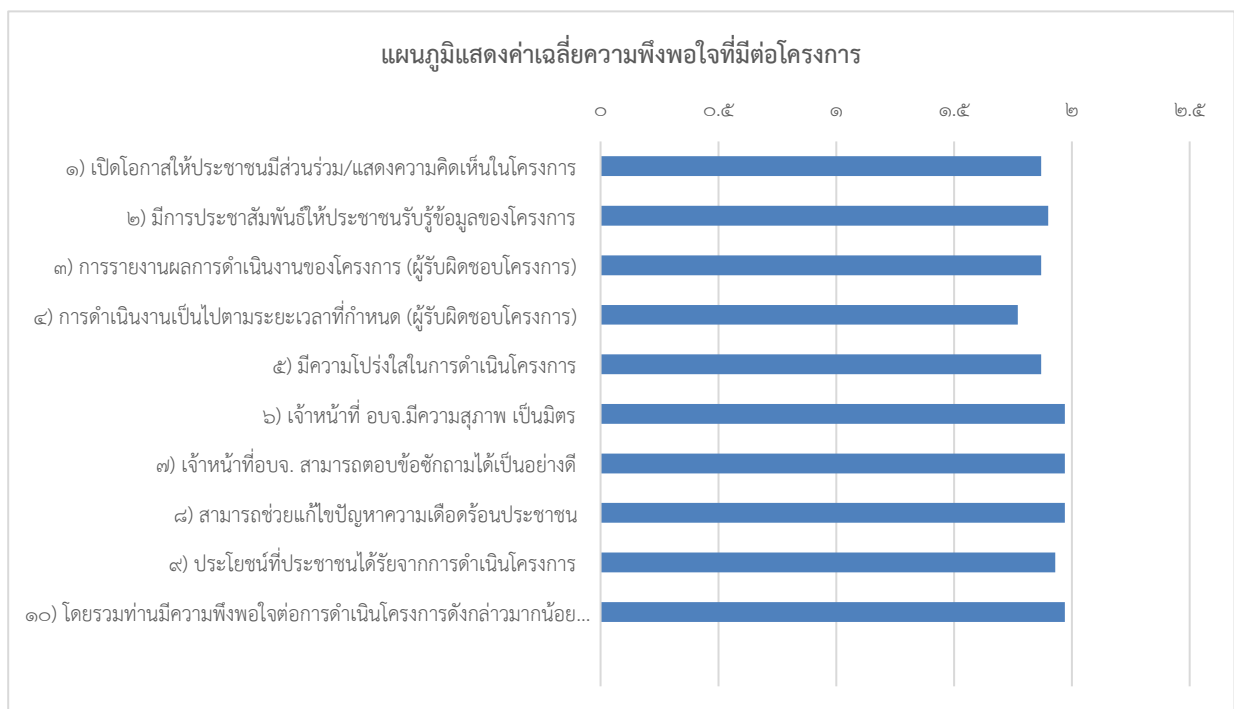

ความพึงพอใจโดยเฉลี่ย เท่ากับ ๑.๖๘ อยู่ในระดับพอใจมาก

๐-๐.๕๐ หมายถึง ไม่พอใจ
 ๐.๕๑-๑.๕๐ หมายถึง พอใจ
 ๑.๕๑-๒.๐๐ หมายถึง พอดีมาก

จากตารางและแผนภูมิข้างต้น พบว่า ผู้มีส่วนได้ส่วนเสียพึงพอใจต่อการดำเนินโครงการก่อสร้างถนนคอนกรีตเสริมเหล็ก หมู่ที่ ๒,๓,๑๑ ตำบลชุมตาบง อำเภอชุมตาบง จังหวัดนครสวรรค์ เชื่อมต่อ ตำบลไผ่เขียว อำเภอสว่างอารมณ์ จังหวัดอุทัยธานี จังหวัดนครสวรรค์เฉลี่ยอยู่ในระดับพอใจมาก ซึ่งมีค่าเฉลี่ย ๑.๙๑ เมื่อพิจารณาเป็นรายข้อคำถาม พบว่า ข้อที่มีคะแนนความพึงพอใจมากที่สุดคือ เจ้าหน้าที่ อบจ. สามารถตอบข้อซักถามได้เป็นอย่างดี มีค่าเฉลี่ย ๑.๙๗ อยู่ในระดับพอใจมาก และข้อที่มีคะแนนความพึงพอใจน้อยที่สุด คือ การดำเนินงานเป็นไปตามระยะเวลาที่กำหนด มีค่าเฉลี่ย ๑.๗๗ อยู่ในระดับพอใจ

๓) ปัญหาและข้อเสนอแนะของผู้มีส่วนได้ส่วนเสีย

- ต้องการให้ก่อสร้างและซ่อมแซมถนนที่เชื่อมต่อภายในบริเวณชุมชน

๔) ข้อสังเกตและข้อเสนอแนะของคณะกรรมการติดตามฯ

ข้อสังเกต

- ถนนเส้นดังกล่าวยังดำเนินการก่อสร้างไม่สิ้นสุดสายทาง

ข้อเสนอแนะ

- ควรดำเนินการก่อสร้างถนนที่อยู่ในความรับผิดชอบขององค์การบริหารส่วนจังหวัดนครสวรรค์ให้สิ้นสุดสายทาง

- ควรประสานอปท. ในท้องที่ หรือหน่วยงานอื่น ๆ เข้ามายุทธการร่วมในการช่วยเหลือก่อสร้าง ซ่อมแซมดูแลถนนในพื้นที่เชื่อมต่อกันในบริเวณชุมชน

๔) โครงการก่อสร้างถนนคอนกรีตเสริมเหล็ก หมู่ที่ ๑๑ ตำบลลาดยาว เชื่อมต่อ ตำบลสระแก้ว อำเภอ
ลาดยาว จังหวัดนครสวรรค์ งบประมาณ ๔,๗๐๐,๐๐๐ บาท จำนวน ๓๐ ตัวอย่าง

๑) ข้อมูลทั่วไป

ตารางแสดงจำนวนและค่าร้อยละข้อมูลทั่วไปของกลุ่มตัวอย่าง

	ข้อมูลทั่วไป	จำนวน	ร้อยละ
เพศ	ชาย	๙	๓๐.๐๐
	หญิง	๒๑	๗๐.๐๐
อายุ	ต่ำกว่า ๒๐ ปี	๒	๖.๖๗
	๒๐ - ๒๙ ปี	๐	๐.๐๐
	๓๐ - ๓๙ ปี	๑	๓.๓๓
	๔๐ - ๔๙ ปี	๙	๓๐.๐๐
	๕๐ - ๕๙ ปี	๕	๑๖.๖๗
	๖๐ ปี ขึ้นไป	๑๓	๔๓.๓๓
การศึกษา	ประถมศึกษา	๒๐	๖๖.๖๗
	มัธยมศึกษาหรือเทียบเท่า	๗	๒๓.๓๓
	อนุปริญญา หรือเทียบเท่า	๒	๖.๖๗
	ปริญญาตรี	๑	๓.๓๓
	สูงกว่าปริญญาตรี	๐	๐.๐๐
	อื่นๆ	๐	๐.๐๐

จากตารางข้างต้น พบว่า กลุ่มตัวอย่างเป็นผู้ชายและผู้หญิงเท่ากัน คิดเป็นร้อยละ ๕๐.๐๐ มีอายุ ๓๐ - ๓๙ ปี มากที่สุด คิดเป็นร้อยละ ๒๓.๓๓ ระดับการศึกษาประถมศึกษา คิดเป็นร้อยละ ๕๖.๖๗ อาชีพเกษตรกร มากที่สุด คิดเป็นร้อยละ ๔๖.๖๗

๒) ความพึงพอใจของผู้มีส่วนได้ส่วนเสีย

ตารางแสดงค่าเฉลี่ยส่วนเบี่ยงเบนมาตรฐานและระดับความพึงพอใจที่มีต่อโครงการก่อสร้างถนนคอนกรีตเสริมเหล็ก หมู่ที่ ๑๑ ตำบลลาดยาว เชื่อมต่อ ตำบลสระแก้ว อำเภอลาดยาว จังหวัดนครสวรรค์ มากน้อยเพียงใด

ข้อคำถาม	ค่าเฉลี่ย	ค่าS.D.	ระดับความพึงพอใจ
๑) เปิดโอกาสให้ประชาชนมีส่วนร่วม/แสดงความคิดเห็นในโครงการ	๑.๕๗	๐.๕๐	พอใจมาก
๒) มีการประชาสัมพันธ์ให้ประชาชนรับรู้ข้อมูลของโครงการ	๑.๑๐	๐.๓๐	พอใจ
๓) การรายงานผลการดำเนินงานของโครงการ (ผู้รับผิดชอบโครงการ)	๑.๓๐	๐.๔๖	พอใจ
๔) การดำเนินงานเป็นไปตามระยะเวลาที่กำหนด (ผู้รับผิดชอบโครงการ)	๑.๘๗	๐.๓๔	พอใจมาก
๕) มีความโปร่งใสในการดำเนินโครงการ	๑.๖๐	๐.๔๙	พอใจมาก
๖) เจ้าหน้าที่อบจ. มีความสุภาพ เป็นมิตร	๑.๖๐	๐.๔๙	พอใจมาก
๗) เจ้าหน้าที่ อบจ. สามารถตอบข้อซักถามได้เป็นอย่างดี	๑.๒๓	๐.๔๒	พอใจ
๘) สามารถช่วยแก้ไขปัญหาความเดือดร้อนประชาชน	๑.๙๗	๐.๑๘	พอใจมาก
๙) ประโยชน์ที่ประชาชนได้รับจากการดำเนินการโครงการ	๑.๘๗	๐.๓๔	พอใจมาก
๑๐) โดยรวมท่านมีความพึงพอใจต่อการดำเนินโครงการดังกล่าวมากน้อยเพียงใด	๑.๗๓	๐.๔๔	พอใจมาก
ความพึงพอใจโดยเฉลี่ย	๑.๕๘	๐.๔๙	พอใจมาก

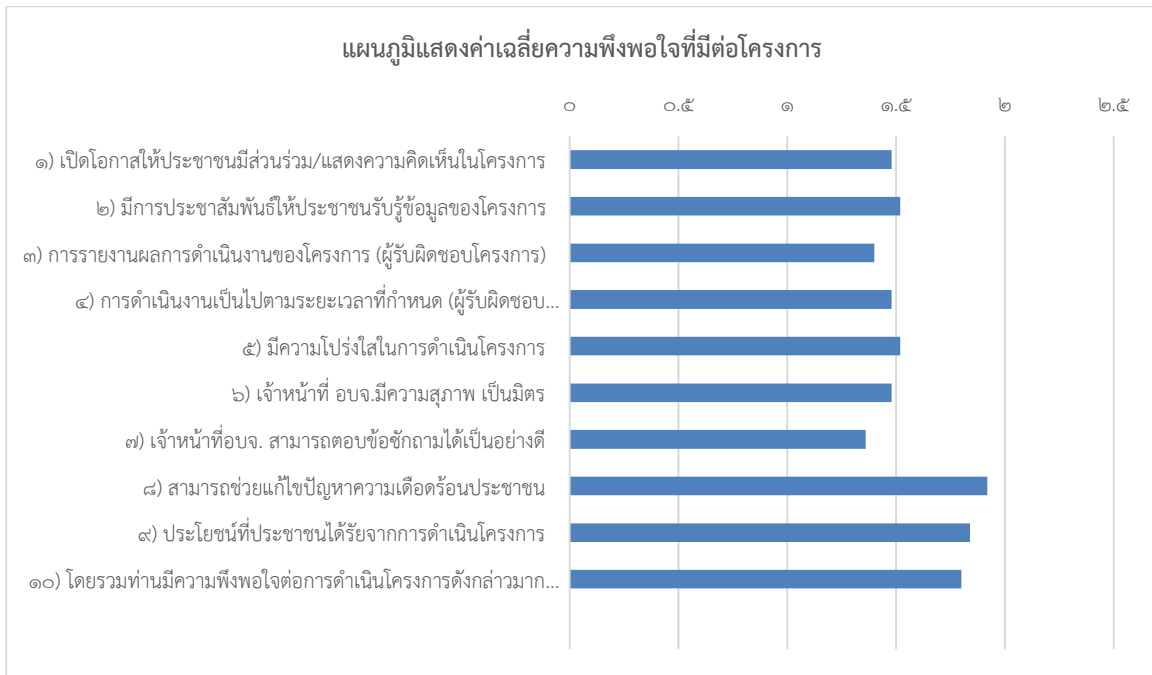

ความพึงพอใจโดยเฉลี่ย เท่ากับ ๑.๕๘ อยู่ในระดับพอใจมาก

๐-๐.๕๐	หมายถึง	ไม่พอใจ
๐.๕๑-๑.๕๐	หมายถึง	พอใจ
๑.๕๑-๒.๐๐	หมายถึง	พอใจมาก

จากตารางและแผนภูมิข้างต้น พบว่า ผู้มีส่วนได้ส่วนเสียพึงพอใจต่อการดำเนินโครงการก่อสร้างถนนคอนกรีตเสริมเหล็ก หมู่ที่ ๑๑ ตำบลลาดยาว เชื่อมต่อ ตำบลสระแก้ว อำเภอลาดยาว จังหวัดนครสวรรค์ เฉลี่ยอยู่ในระดับพอใจมาก ซึ่งมีค่าเฉลี่ย ๑.๕๘ เมื่อพิจารณาเป็นรายข้อคำถาม พบว่า ข้อที่มีคะแนนความพึงพอใจมากที่สุดคือ สามารถช่วยแก้ไขปัญหาความเดือดร้อนประชาชนมีค่าเฉลี่ย ๑.๙๗ อยู่ในระดับพอใจมาก และข้อที่มีคะแนนความพึงพอใจน้อยที่สุด คือ เจ้าหน้าที่ อบจ. สามารถตอบข้อซักถามได้เป็นอย่างดี มีค่าเฉลี่ย ๑.๒๓ อยู่ในระดับพอใจ

๓) ปัญหาและข้อเสนอแนะของผู้มีส่วนได้ส่วนเสีย
- ไม่มี -

๔) ข้อสังเกตและข้อเสนอแนะของคณะกรรมการติดตามฯ
ข้อสังเกต
- ไม่มี -

ข้อเสนอแนะ
- ไม่มี -

๕) โครงการก่อสร้างถนนคอนกรีตเสริมเหล็ก ทางหลวงท้องถิ่น นว.ถ. ๑ - ๐๐๒๔ บ้านไทรทอง - บ้านหนองขี้ไต้ ตำบลบ้านไร่ เชื่อมต่อ ตำบลลาดยาว อำเภอลาดยาว จังหวัดนครสวรรค์ งบประมาณ ๒,๘๐๐,๐๐๐ บาท จำนวน ๓๐ ตัวอย่าง

๑) ข้อมูลทั่วไป

ตารางแสดงจำนวนและค่าร้อยละข้อมูลทั่วไปของกลุ่มตัวอย่าง

	ข้อมูลทั่วไป	จำนวน	ร้อยละ
เพศ	ชาย	๑๕	๕๐.๐๐
	หญิง	๑๕	๕๐.๐๐
อายุ	ต่ำกว่า ๒๐ ปี	๖	๒๐.๐๐
	๒๐ - ๒๙ ปี	๓	๑๐.๐๐
	๓๐ - ๓๙ ปี	๔	๑๓.๓๓
	๔๐ - ๔๙ ปี	๘	๒๖.๖๗
	๕๐ - ๕๙ ปี	๓	๑๐.๐๐
	๖๐ ปี ขึ้นไป	๖	๒๐.๐๐
การศึกษา	ประถมศึกษา	๒๑	๗๐.๐๐
	มัธยมศึกษาหรือเทียบเท่า	๘	๒๖.๖๗
	อนุปริญญา หรือเทียบเท่า	๐	๐.๐๐
	ปริญญาตรี	๑	๓.๓๓
	สูงกว่าปริญญาตรี	๐	๐.๐๐
	อื่นๆ	๐	๐.๐๐
อาชีพ	เกษตรกร	๘	๒๖.๖๗
	ค้าขาย	๑	๓.๓๓
	รับราชการ/รัฐวิสาหกิจ	๐	๐.๐๐
	พนักงานบริษัท	๑	๓.๓๓
	ธุรกิจส่วนตัว	๒	๖.๖๗
	รับจ้างทั่วไป	๕	๑๖.๖๗
	นักเรียน/นักศึกษา	๓	๑๐.๐๐
	อื่น ๆ	๑๐	๓๓.๓๓

จากตารางข้างต้น พบว่า กลุ่มตัวอย่างเป็นผู้ชายและผู้หญิงเท่ากัน คิดเป็นร้อยละ ๕๐.๐๐ มีอายุ ๔๐-๔๙ ปี มากที่สุด คิดเป็นร้อยละ ๒๖.๖๗ ระดับการศึกษาประถมศึกษามากที่สุด คิดเป็นร้อยละ ๗๐.๐๐ อาชีพ อื่น ๆ มากที่สุด คิดเป็นร้อยละ ๓๓.๓๓

๒) ความพึงพอใจของผู้มีส่วนได้ส่วนเสีย

ตารางแสดงค่าเฉลี่ยส่วนเบี่ยงเบนมาตรฐานและระดับความพึงพอใจที่มีต่อโครงการก่อสร้างถนนคอนกรีตเสริมเหล็ก ทางหลวงท้องถิ่น นว.ถ. ๑ - ๐๐๒๔ บ้านไทรทอง - บ้านหนองขี้ไต้ ตำบลบ้านไร่ เชื่อมต่อ ตำบลลาดยาว อำเภอลาดยาว จังหวัดนครสวรรค์ มากน้อยเพียงใด

ข้อคำถาม	ค่าเฉลี่ย	ค่าS.D.	ระดับความพึงพอใจ
๑) เปิดโอกาสให้ประชาชนมีส่วนร่วม/แสดงความคิดเห็นในโครงการ	๒.๐๐	๐.๐๐	พอใจมาก
๒) มีการประชาสัมพันธ์ให้ประชาชนรับรู้ข้อมูลของโครงการ	๒.๐๐	๐.๐๐	พอใจมาก
๓) การรายงานผลการดำเนินงานของโครงการ (ผู้รับผิดชอบโครงการ)	๒.๐๐	๐.๐๐	พอใจมาก
๔) การดำเนินงานเป็นไปตามระยะเวลาที่กำหนด (ผู้รับผิดชอบโครงการ)	๒.๐๐	๐.๐๐	พอใจมาก
๕) มีความโปร่งใสในการดำเนินโครงการ	๒.๐๐	๐.๐๐	พอใจมาก
๖) เจ้าหน้าที่อบจ. มีความสุภาพ เป็นมิตร	๒.๐๐	๐.๐๐	พอใจมาก
๗) เจ้าหน้าที่ อบจ. สามารถตอบข้อซักถามได้เป็นอย่างดี	๒.๐๐	๐.๐๐	พอใจมาก
๘) สามารถช่วยแก้ไขปัญหาความเดือดร้อนประชาชน	๒.๐๐	๐.๐๐	พอใจมาก
๙) ประโยชน์ที่ประชาชนได้รับจากการดำเนินการโครงการ	๒.๐๐	๐.๐๐	พอใจมาก
๑๐) โดยรวมท่านมีความพึงพอใจต่อการดำเนินโครงการดังกล่าวมากน้อยเพียงใด	๒.๐๐	๐.๐๐	พอใจมาก
ความพึงพอใจโดยเฉลี่ย	๒.๐๐	๐.๐๐	พอใจมาก

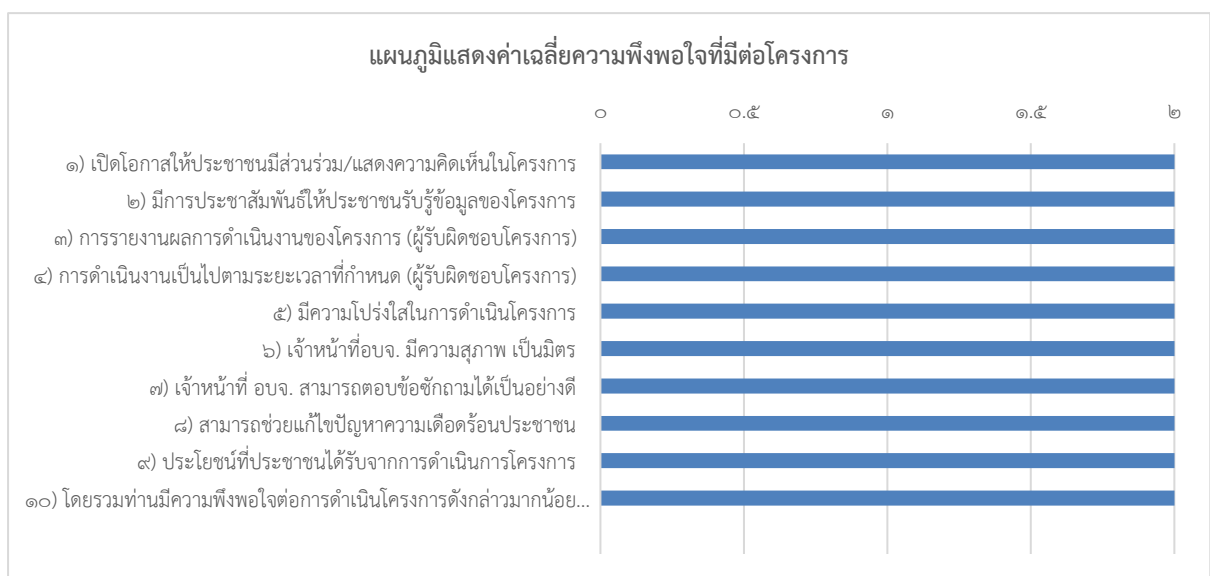

ความพึงพอใจโดยเฉลี่ย เท่ากับ ๒.๐๐ อยู่ในระดับพอใจมาก

๐-๐.๕๐	หมายถึง	ไม่พอใจ
๐.๕๑-๑.๕๐	หมายถึง	พอใจ
๑.๕๑-๒.๐๐	หมายถึง	พอใจมาก

จากตารางและแผนภูมิข้างต้น พบว่า ผู้มีส่วนได้ส่วนเสียพึงพอใจต่อการดำเนินโครงการก่อสร้างถนนคอนกรีตเสริมเหล็ก ทางหลวงท้องถิ่น นว.ถ. ๑ - ๐๐๒๔ บ้านไทรทอง - บ้านหนองขี้ใต้ ตำบลบ้านไร่ เชื่อมต่อบ้านลาดยาว อำเภอลาดยาว จังหวัดนครสวรรค์ เฉลี่ยอยู่ในระดับพอใจมาก ซึ่งมีค่าเฉลี่ย ๒.๐๐ เมื่อพิจารณาเป็นรายข้อคำถาม พบว่า ในทุกข้อมีคะแนนความพึงพอใจอยู่ในอัตราส่วนที่เท่ากัน มีค่าเฉลี่ย ๒.๐๐ อยู่ในระดับพอใจมาก

๓) ปัญหาและข้อเสนอแนะของผู้มีส่วนได้ส่วนเสีย

- ไม่มี -

๔) ข้อสังเกตและข้อเสนอแนะของคณะกรรมการติดตามฯ

ข้อสังเกต

- ไม่มี -

ข้อเสนอแนะ

- ไม่มี -

๖) โครงการก่อสร้างถนนลาดยางผิวทางแอสฟัลท์ติกคอนกรีต ทางหลวงท้องถิ่น นว.ถ.๑-๐๐๑๕ เลียบแม่น้ำปิง ตำบลบางม่วง เชื่อมต่อ ตำบลบึงเสนาท อำเภอเมืองนครสวรรค์ จังหวัดนครสวรรค์ งบประมาณ ๕,๕๐๐,๐๐๐ บาท จำนวน ๓๐ ตัวอย่าง

๑) ข้อมูลทั่วไป

ตารางแสดงจำนวนและค่าร้อยละข้อมูลทั่วไปของกลุ่มตัวอย่าง

	ข้อมูลทั่วไป	จำนวน	ร้อยละ
เพศ	ชาย	๑๘	๖๐
	หญิง	๑๒	๔๐
อายุ	ต่ำกว่า ๒๐ ปี	๓	๑๐.๐๐
	๒๐ - ๒๙ ปี	๘	๒๖.๖๗
	๓๐ - ๓๙ ปี	๑๑	๓๖.๖๗
	๔๐ - ๔๙ ปี	๗	๒๓.๓๓
	๕๐ - ๕๙ ปี	๑	๓.๓๓
	๖๐ ปี ขึ้นไป	๐	๐.๐๐
การศึกษา	ประถมศึกษา	๕	๑๖.๖๗
	มัธยมศึกษาหรือเทียบเท่า	๑๐	๓๓.๓๓
	อนุปริญญา หรือเทียบเท่า	๖	๒๐.๐๐
	ปริญญาตรี	๙	๓๐.๐๐
	สูงกว่าปริญญาตรี	๐	๐.๐๐
	อื่นๆ	๐	๐.๐๐
อาชีพ	เกษตรกร	๖	๒๐.๐๐
	ค้าขาย	๖	๒๐.๐๐
	รับราชการ/รัฐวิสาหกิจ	๖	๒๐.๐๐
	พนักงานบริษัท	๐	๐.๐๐
	ธุรกิจส่วนตัว	๔	๑๓.๓๓
	รับจ้างทั่วไป	๔	๑๓.๓๓
	นักเรียน/นักศึกษา	๔	๑๓.๓๓
	อื่น ๆ	๐	๐.๐๐

จากตารางข้างต้น พบว่า กลุ่มตัวอย่างเป็นผู้ชายมากที่สุด คิดเป็นร้อยละ ๖๐.๐๐ มีอายุ ๓๐ - ๓๙ ปี มากที่สุด คิดเป็นร้อยละ ๓๖.๖๗ ระดับการศึกษามัธยมศึกษาหรือเทียบเท่ามากที่สุด คิดเป็นร้อยละ ๓๓.๓๓ อาชีพเกษตรกร มากที่สุด คิดเป็นร้อยละ ๒๐.๐๐

๒) ความพึงพอใจของผู้มีส่วนได้ส่วนเสีย

ตารางแสดงค่าเฉลี่ยส่วนเบี่ยงเบนมาตรฐานและระดับความพึงพอใจที่มีต่อโครงการก่อสร้างถนนลาดยางผิวทางแอสฟัลท์ติกคอนกรีต ทางหลวงท้องถิ่น นว.ถ.๑-๐๐๑๕ เลียบแม่น้ำปิง ตำบลบางม่วง เชื่อมต่อ ตำบลบึงเสนาท อำเภอเมืองนครสวรรค์ จังหวัดนครสวรรค์ มากน้อยเพียงใด

ข้อคำถาม	ค่าเฉลี่ย	ค่า S.D.	ระดับความพึงพอใจ
๑) เปิดโอกาสให้ประชาชนมีส่วนร่วม/แสดงความคิดเห็นในโครงการ	๑.๖๓	๐.๔๘	พอใจมาก
๒) มีการประชาสัมพันธ์ให้ประชาชนรับรู้ข้อมูลของโครงการ	๑.๖๓	๐.๔๘	พอใจมาก
๓) การรายงานผลการดำเนินงานของโครงการ (ผู้รับผิดชอบโครงการ)	๑.๖๓	๐.๔๘	พอใจมาก
๔) การดำเนินงานเป็นไปตามระยะเวลาที่กำหนด (ผู้รับผิดชอบโครงการ)	๑.๗๗	๐.๔๒	พอใจมาก
๕) มีความโปร่งใสในการดำเนินโครงการ	๑.๗๗	๐.๔๒	พอใจมาก
๖) เจ้าหน้าที่อบจ. มีความสุภาพ เป็นมิตร	๑.๗๗	๐.๔๒	พอใจมาก
๗) เจ้าหน้าที่ อบจ. สามารถตอบข้อซักถามได้เป็นอย่างดี	๑.๗๓	๐.๔๔	พอใจมาก
๘) สามารถช่วยแก้ไขปัญหาความเดือดร้อนประชาชน	๑.๖๓	๐.๔๘	พอใจมาก
๙) ประโยชน์ที่ประชาชนได้รับจากการดำเนินการโครงการ	๑.๗๗	๐.๔๒	พอใจมาก
๑๐) โดยรวมท่านมีความพึงพอใจต่อการดำเนินโครงการดังกล่าวมากน้อยเพียงใด	๑.๗๓	๐.๔๔	พอใจมาก
ความพึงพอใจโดยเฉลี่ย	๑.๗๑	๐.๔๖	พอใจมาก



ความพึงพอใจโดยเฉลี่ย เท่ากับ ๑.๗๑ อยู่ในระดับพอใจมาก

๐-๐.๕๐ หมายถึง ไม่พอใจ
 ๐.๕๑-๑.๕๐ หมายถึง พอใจ
 ๑.๕๑-๒.๐๐ หมายถึง พอใจมาก

จากตารางและแผนภูมิข้างต้น พบว่า ผู้มีส่วนได้ส่วนเสียพึงพอใจต่อการดำเนินโครงการ ก่อสร้างถนนลาดยางผิวทางแอสฟัลท์ติกคอนกรีต ทางหลวงท้องถิ่น นว.ถ.๑-๐๐๑๕ เลียบแม่น้ำปิง ตำบลบางม่วง เชื่อมต่อบ้านบึงเสนาท อำเภอเมืองนครสวรรค์ เฉลี่ยอยู่ในระดับพอใจมาก ซึ่งมีค่าเฉลี่ย ๑.๗๑ เมื่อพิจารณาเป็นรายข้อคำถาม พบว่า ข้อที่มีคะแนนความพึงพอใจมากที่สุดคือ ประโยชน์ที่ประชาชนได้รับจากการดำเนินการโครงการ มีค่าเฉลี่ย ๑.๗๗ อยู่ในระดับพอใจมาก และข้อที่มีคะแนนความพึงพอใจน้อยที่สุด การรายงานผลการดำเนินงานของโครงการ มีค่าเฉลี่ย ๑.๖๓ อยู่ในระดับพอใจมาก

๓) ปัญหาและข้อเสนอแนะของผู้มีส่วนได้ส่วนเสีย

- ประชาชนได้รับผลกระทบจากปัญหาฝุ่นและทรายหล่น เนื่องจากรถบรรทุกขนส่งทรายใช้ถนนเส้นนี้
- สัญจร
- ถนนมีน้ำท่วมขัง

๔) ข้อสังเกตและข้อเสนอแนะของคณะกรรมการติดตามฯ

ข้อสังเกต

- รถบรรทุกขนส่งทรายขนส่งผ่านพื้นที่ในบริเวณนี้ ส่งผลให้ประชาชนได้รับผลกระทบจากการสัญจรของรถบรรทุกดังกล่าว ทั้งปัญหาฝุ่น และปัญหาทรายหล่นบนพื้นผิวถนน ทำให้ผู้สัญจรใช้ถนนเกิดอันตราย
- เนื่องจากถนนเส้นนี้ในช่วงฤดูน้ำหลากเกิดการท่วมขังของน้ำ เป็นผลกระทบจากการเกิดอุทกภัย

ข้อเสนอแนะ

- ควรติดป้ายเตือนหรือผสานหน่วยงานที่เกี่ยวข้องในการบังคับใช้กฎหมายกับรถบรรทุกที่มีน้ำหนักเกิน เพื่อไม่ให้เกิดปัญหาฝุ่นละออง หรือทรายหล่นบนพื้นผิวถนน และป้องกันการทรุดตัวของพื้นผิวถนนในระยะยาว
- ควรพิจารณาหาแนวทางในการป้องกันน้ำท่วมขัง หรือแนวทางในการดูแลรักษาหลังจากเกิดการท่วมขังของน้ำในถนนเส้นนี้

๗) โครงการก่อสร้างถนนคอนกรีตเสริมเหล็ก สายวิทยาลัยเกษตร - บ้านมะเกลือ หมู่ที่ ๕ ตำบล บ้านมะเกลือ เชื่อมต่อ ตำบลบางม่วง อำเภอเมืองนครสวรรค์ จังหวัดนครสวรรค์ งบประมาณ ๑๖,๓๕๐,๐๐๐ บาท จำนวน ๓๐ ตัวอย่าง

๑) ข้อมูลทั่วไป

ตารางแสดงจำนวนและค่าร้อยละข้อมูลทั่วไปของกลุ่มตัวอย่าง

ข้อมูลทั่วไป	จำนวน	ร้อยละ
เพศ	ชาย	๑๔
	หญิง	๑๖
อายุ	ต่ำกว่า ๒๐ ปี	๐
	๒๐ - ๒๙ ปี	๒
	๓๐ - ๓๙ ปี	๓
	๔๐ - ๔๙ ปี	๘
	๕๐ - ๕๙ ปี	๑๐
	๖๐ ปี ขึ้นไป	๗
การศึกษา	ประถมศึกษา	๑๔
	มัธยมศึกษาหรือเทียบเท่า	๖
	อนุปริญญา หรือเทียบเท่า	๑
	ปริญญาตรี	๑
	สูงกว่าปริญญาตรี	๐
	อื่นๆ	๘
อาชีพ	เกษตรกร	๑๘
	ค้าขาย	๗
	รับราชการ/รัฐวิสาหกิจ	๑
	พนักงานบริษัท	๐
	ธุรกิจส่วนตัว	๑
	รับจ้างทั่วไป	๓
	นักเรียน/นักศึกษา	๐
	อื่น ๆ	๐

จากตารางข้างต้น พบว่า กลุ่มตัวอย่างเป็นผู้หญิงมากที่สุด คิดเป็นร้อยละ ๕๓.๓๓ มีอายุ ๕๐ - ๕๙ ปี มากที่สุด คิดเป็นร้อยละ ๓๓.๓๓ ระดับการศึกษาประถมศึกษามากที่สุด คิดเป็นร้อยละ ๔๖.๖๗ อาชีพเกษตรกร มากที่สุด คิดเป็นร้อยละ ๖๐.๐๐

๒) ความพึงพอใจของผู้มีส่วนได้ส่วนเสีย

ตารางแสดงค่าเฉลี่ยส่วนเบี่ยงเบนมาตรฐานและระดับความพึงพอใจที่มีต่อโครงการก่อสร้างถนนคอนกรีตเสริมเหล็ก สายวิทยาลัยเกษตร - บ้านมะเกลือ หมู่ที่ ๕ ตำบลบ้านมะเกลือ เชื่อมต่อ ตำบลบางม่วง อำเภอเมือง นครสวรรค์ จังหวัดนครสวรรค์ มากน้อยเพียงใด

ข้อความคำถาม	ค่าเฉลี่ย	ค่าS.D.	ระดับความพึงพอใจ
๑) เปิดโอกาสให้ประชาชนมีส่วนร่วม/แสดงความคิดเห็นในโครงการ	๑.๔๘	๐.๓๗	พอใจมาก
๒) มีการประชาสัมพันธ์ให้ประชาชนรับรู้ข้อมูลของโครงการ	๑.๗๗	๐.๔๒	พอใจมาก
๓) การรายงานผลการดำเนินงานของโครงการ (ผู้รับผิดชอบโครงการ)	๑.๖๐	๐.๔๙	พอใจมาก
๔) การดำเนินงานเป็นไปตามระยะเวลาที่กำหนด (ผู้รับผิดชอบโครงการ)	๑.๖๓	๐.๔๘	พอใจมาก
๕) มีความโปร่งใสในการดำเนินโครงการ	๑.๖๐	๐.๔๙	พอใจมาก
๖) เจ้าหน้าที่อบจ. มีความสุภาพ เป็นมิตร	๑.๘๗	๐.๓๔	พอใจมาก
๗) เจ้าหน้าที่ อบจ. สามารถตอบข้อซักถามได้เป็นอย่างดี	๑.๖๓	๐.๔๘	พอใจมาก
๘) สามารถช่วยแก้ไขปัญหาความเดือดร้อนประชาชน	๑.๗๗	๐.๔๒	พอใจมาก
๙) ประโยชน์ที่ประชาชนได้รับจากการดำเนินโครงการ	๑.๗๐	๐.๔๖	พอใจมาก
๑๐) โดยรวมท่านมีความพึงพอใจต่อการดำเนินโครงการดังกล่าวมากน้อยเพียงใด	๑.๔๓	๐.๕๐	พอใจ
ความพึงพอใจโดยเฉลี่ย	๑.๖๘	๐.๔๗	พอใจมาก

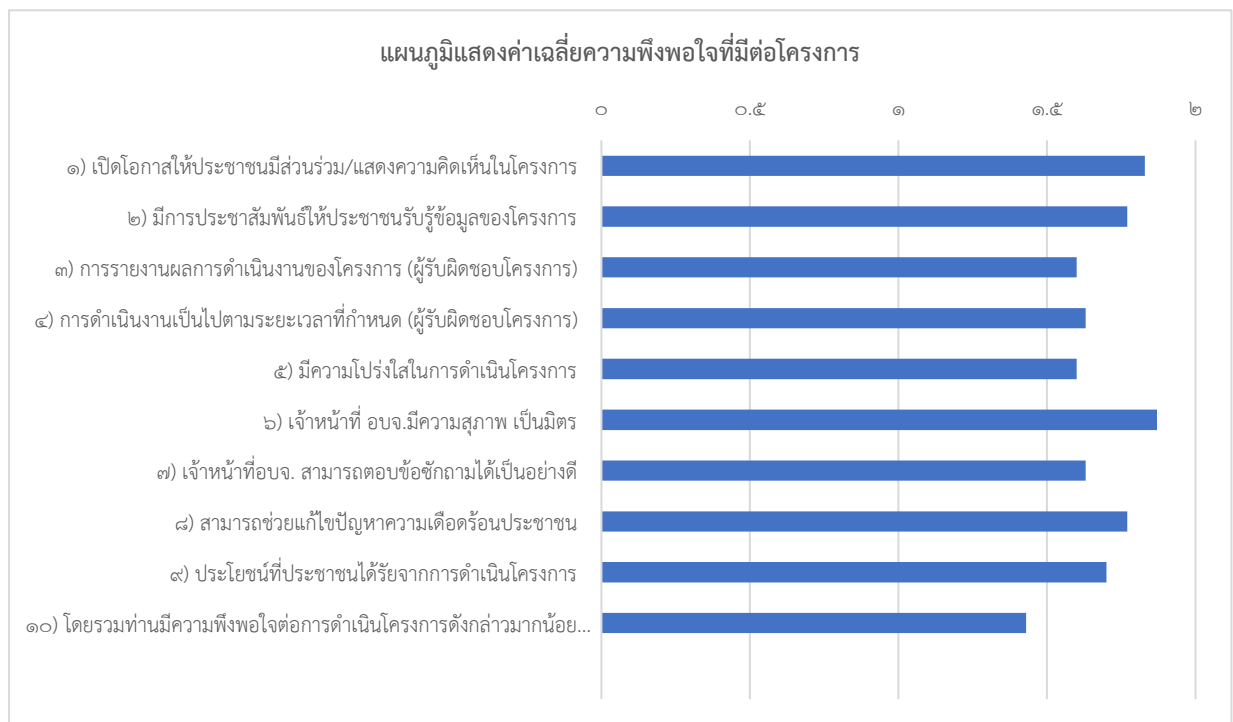

ความพึงพอใจโดยเฉลี่ย เท่ากับ ๑.๖๘ อยู่ในระดับพอใจมาก

๐-๐.๕๐ หมายถึง ไม่พอใจ
 ๐.๕๑-๑.๕๐ หมายถึง พอใจ
 ๑.๕๑-๒.๐๐ หมายถึง พอใจมาก

จากตารางและแผนภูมิข้างต้น พบว่า ผู้มีส่วนได้ส่วนเสียพึงพอใจต่อการดำเนินโครงการก่อสร้างถนนคอนกรีตเสริมเหล็ก สายวิทยาลัยเกษตร - บ้านมะเกลือ หมู่ที่ ๕ ตำบลบ้านมะเกลือ เชื่อมต่อ ตำบลบางม่วง อำเภอเมืองนครสวรรค์ จังหวัดนครสวรรค์เฉลี่ยอยู่ในระดับพอใจมาก ซึ่งมีค่าเฉลี่ย ๑.๖๘ เมื่อพิจารณาเป็นรายข้อความคำถามพบว่า ข้อที่มีคะแนนความพึงพอใจมากที่สุดคือ เจ้าหน้าที่อบจ. มีความสุภาพเป็นมิตร มีค่าเฉลี่ย ๑.๘๗ อยู่ในระดับพอใจมาก และข้อที่มีคะแนนความพึงพอใจน้อยที่สุด คือ มิโดยรวมท่านมีความพึงพอใจต่อการดำเนินโครงการดังกล่าวมากน้อยเพียงใด มีค่าเฉลี่ย ๑.๔๓ อยู่ในระดับพอใจ

๓) ปัญหาและข้อเสนอแนะของผู้มีส่วนได้ส่วนเสีย

- การสร้างถนนเส้นนี้ยังไม่มีการต่อเนื่องกันตลอดสายทาง จึงอยากให้ อบจ. ลงมาดูเพื่อดำเนินโครงการเพิ่มเติมให้ตลอดทั้งสายทางของถนนเส้นนี้
- ช่วงกลางถึงปลายสายทางถนนไม่มีการติดตั้งไฟส่องสว่างรายทาง

๔) ข้อเสนอแนะและผู้มีส่วนได้ส่วนเสีย

ข้อสังเกต

- ประชาชนในพื้นที่ที่ต้องการให้มีก่อสร้างถนนจนสุดสายทาง แต่ในพื้นที่บริเวณดังกล่าวนี้ ไม่ค่อยพบบ้านเรือนประชากรผู้มีส่วนได้ส่วนเสีย จึงจำเป็นต้องพิจารณาในการดำเนินโครงการดังกล่าวให้เหมาะสมกับสภาพบริบทของพื้นที่
- ประชาชนต้องการให้มีการติดตั้งไฟส่องสว่างตลอดสายทาง เพื่อให้เกิดความสะดวกและปลอดภัยของผู้สัญจรใช้ถนน

ข้อเสนอแนะ

- อบจ. ควรดำเนินการก่อสร้างถนนที่อยู่ในความรับผิดชอบให้สุดสายทาง ต่อจากโครงการที่สร้างแล้วเสร็จ โดยคำนึงถึงบริบทการใช้งานและการใช้ประโยชน์ของแต่ละพื้นที่
- ควรติดตั้งไฟส่องสว่างตลอดสายทาง เพื่อให้เกิดความสะดวกและปลอดภัยของผู้สัญจรใช้ถนน

๘) โครงการก่อสร้างถนนคอนกรีตเสริมเหล็ก หมู่ที่ ๒,๑๑ ตำบลหนองกรด อำเภอบรรพตพิสัย จังหวัดนครสวรรค์ เชื่อมต่อ ตำบลหนองเต่า อำเภอเก้าเลี้ยว จังหวัดนครสวรรค์ งบประมาณ ๒,๕๐๐,๐๐๐ บาท จำนวน ๒๕ ตัวอย่าง

๑) ข้อมูลทั่วไป

ตารางแสดงจำนวนและค่าร้อยละข้อมูลทั่วไปของกลุ่มตัวอย่าง

ข้อมูลทั่วไป	จำนวน	ร้อยละ
เพศ	ชาย	๑๓
	หญิง	๑๒
อายุ	ต่ำกว่า ๒๐ ปี	๒
	๒๐ - ๒๙ ปี	๒
	๓๐ - ๓๙ ปี	๔
	๔๐ - ๔๙ ปี	๗
	๕๐ - ๕๙ ปี	๖
	๖๐ ปี ขึ้นไป	๔
การศึกษา	ประถมศึกษา	๑๐
	มัธยมศึกษาหรือเทียบเท่า	๑๒
	อนุปริญญา หรือเทียบเท่า	๐
	ปริญญาตรี	๓
	สูงกว่าปริญญาตรี	๐
	อื่นๆ	๐
อาชีพ	เกษตรกร	๑๖
	ค้าขาย	๐
	รับราชการ/รัฐวิสาหกิจ	๒
	พนักงานบริษัท	๑
	ธุรกิจส่วนตัว	๑
	รับจ้างทั่วไป	๓
	นักเรียน/นักศึกษา	๒
	อื่น ๆ	๐

จากตารางข้างต้น พบว่า กลุ่มตัวอย่างเป็นผู้ชายมากที่สุด คิดเป็นร้อยละ ๕๒.๐๐ มีอายุ ๔๐ - ๔๙ ปี มากที่สุด คิดเป็นร้อยละ ๒๘.๐๐ ระดับการศึกษามัธยมศึกษาหรือเทียบเท่ามากที่สุด คิดเป็นร้อยละ ๔๘.๐๐ อาชีพเกษตรกร มากที่สุด คิดเป็นร้อยละ ๖๔.๐๐

๒) ความพึงพอใจของผู้มีส่วนได้ส่วนเสีย

ตารางแสดงค่าเฉลี่ยส่วนเบี่ยงเบนมาตรฐานและระดับความพึงพอใจที่มีต่อโครงการก่อสร้างถนนคอนกรีตเสริมเหล็ก หมู่ที่ ๒,๑๑ ตำบลหนองกรด อำเภอบรรพตพิสัย จังหวัดนครสวรรค์ เชื่อมต่อ ตำบลหนองเต่า อำเภอเก้าเลี้ยว จังหวัดนครสวรรค์ มากน้อยเพียงใด

ข้อคำถาม	ค่าเฉลี่ย	ค่าS.D.	ระดับความพึงพอใจ
๑) เปิดโอกาสให้ประชาชนมีส่วนร่วม/แสดงความคิดเห็นในโครงการ	๑.๔๘	๐.๕๐	พอใจ
๒) มีการประชาสัมพันธ์ให้ประชาชนรับรู้ข้อมูลของโครงการ	๑.๕๒	๐.๕๐	พอใจมาก
๓) การรายงานผลการดำเนินงานของโครงการ (ผู้รับผิดชอบโครงการ)	๑.๔๐	๐.๔๙	พอใจ
๔) การดำเนินงานเป็นไปตามระยะเวลาที่กำหนด (ผู้รับผิดชอบโครงการ)	๑.๔๘	๐.๕๐	พอใจ
๕) มีความโปร่งใสในการดำเนินโครงการ	๑.๕๒	๐.๕๐	พอใจมาก
๖) เจ้าหน้าที่อบจ. มีความสุภาพ เป็นมิตร	๑.๔๘	๐.๕๐	พอใจ
๗) เจ้าหน้าที่ อบจ. สามารถตอบข้อซักถามได้เป็นอย่างดี	๑.๓๖	๐.๔๘	พอใจ
๘) สามารถช่วยแก้ไขปัญหาความเดือดร้อนประชาชน	๑.๙๒	๐.๒๗	พอใจมาก
๙) ประโยชน์ที่ประชาชนได้รับจากการดำเนินการโครงการ	๑.๘๔	๐.๓๗	พอใจมาก
๑๐) โดยรวมท่านมีความพึงพอใจต่อการดำเนินโครงการดังกล่าวมากน้อยเพียงใด	๑.๘๐	๐.๔๐	พอใจมาก
ความพึงพอใจโดยเฉลี่ย	๑.๕๘	๐.๔๙	พอใจมาก

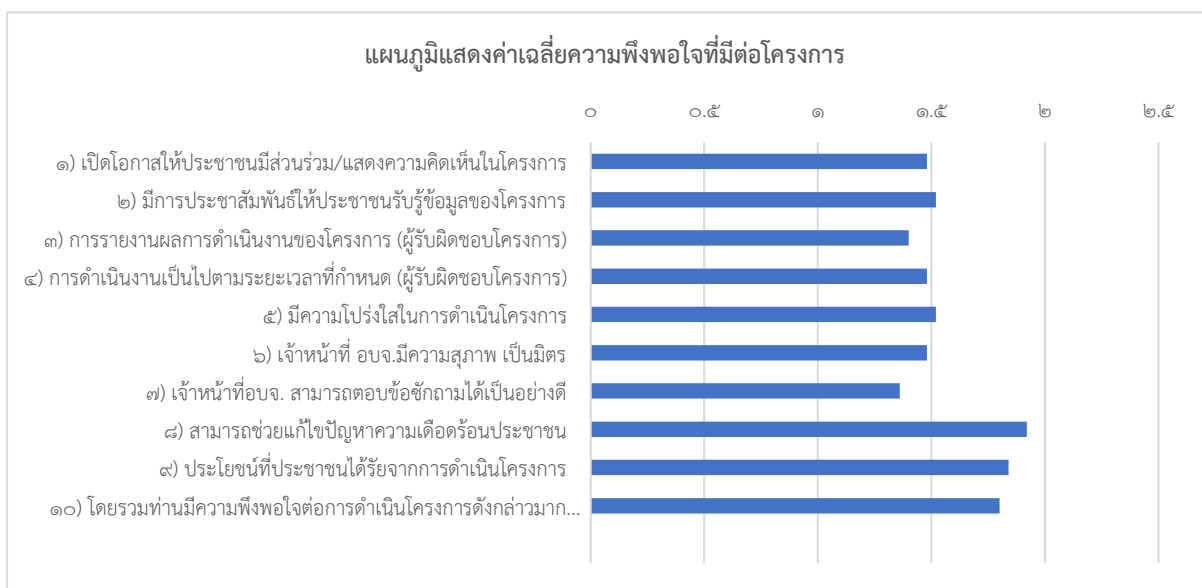

ความพึงพอใจโดยเฉลี่ย เท่ากับ ๑.๕๘ อยู่ในระดับพอใจมาก

๐-๐.๕๐ หมายถึง ไม่พอใจ
 ๐.๕๑-๑.๕๐ หมายถึง พอดี
 ๑.๕๑-๒.๐๐ หมายถึง พอดีมาก

จากตารางและแผนภูมิข้างต้น พบว่า ผู้มีส่วนได้ส่วนเสียพึงพอใจต่อการดำเนินโครงการก่อสร้างถนนคอนกรีตเสริมเหล็ก หมู่ที่ ๒,๑๑ ตำบลหนองกรด อำเภอบรรพตพิสัย จังหวัดนครสวรรค์ เชื่อมต่อ ตำบลหนองเต่า อำเภอเก้าเลี้ยว จังหวัดนครสวรรค์ จังหวัดนครสวรรค์เฉลี่ยอยู่ในระดับพอใจมาก ซึ่งมีค่าเฉลี่ย ๑.๕๘ เมื่อพิจารณาเป็นรายข้อคำถาม พบว่า ข้อที่มีคะแนนความพึงพอใจมากที่สุดคือ สามารถช่วยแก้ไขปัญหาความเดือดร้อนประชาชนมีค่าเฉลี่ย ๑.๙๒ อยู่ในระดับพอใจมาก และข้อที่มีคะแนนความพึงพอใจน้อยที่สุด คือ เจ้าหน้าที่ อบจ. สามารถตอบข้อซักถามได้เป็นอย่างดี มีค่าเฉลี่ย ๑.๓๖ อยู่ในระดับพอใจ

๓) ปัญหาและข้อเสนอแนะของผู้มีส่วนได้ส่วนเสีย

- ในระหว่างที่มีการดำเนินโครงการดังกล่าว ไม่มีการติดป้ายเตือนการก่อสร้างถนน ทำให้ประชาชนในพื้นที่ที่สัญจรใช้ถนนเกิดความอันตรายเนื่องจากไม่รู้ว่าเป็นพื้นที่ดังกล่าวเป็นเขตพื้นที่ก่อสร้าง

๔) ข้อสังเกตและข้อเสนอแนะของคณะกรรมการติดตามฯ

- ควรติดป้ายเตือนระหว่างดำเนินโครงการก่อสร้างถนน เพื่อให้ประชาชนที่สัญจรใช้ถนนทราบและระมัดระวังในการขับขี่ ลดความเสี่ยงที่จะเกิดอุบัติเหตุ

๙) โครงการปรับปรุงลาดยางผิวจราจรแอสฟัลท์ติกคอนกรีต ทางหลวงท้องถิ่น นว. ถ. ๑-๐๑๐๙ แยก ทล.๑ บ้านน้ำหัก ตำบลบางแก้ว เชื่อมต่อ ตำบลบ้านแดน อำเภอบรรพตพิสัย จังหวัดนครสวรรค์ งบประมาณ ๒,๐๐๐,๐๐๐ บาท จำนวน ๓๐ ตัวอย่าง

๑) ข้อมูลทั่วไป

ตารางแสดงจำนวนและค่าร้อยละข้อมูลทั่วไปของกลุ่มตัวอย่าง

	ข้อมูลทั่วไป	จำนวน	ร้อยละ
เพศ	ชาย	๑๐	๓๓.๓๓
	หญิง	๒๐	๖๖.๖๗
อายุ	ต่ำกว่า ๒๐ ปี	๒	๖.๖๗
	๒๐ - ๒๙ ปี	๔	๑๓.๓๓
	๓๐ - ๓๙ ปี	๔	๑๓.๓๓
	๔๐ - ๔๙ ปี	๕	๑๖.๖๗
	๕๐ - ๕๙ ปี	๕	๑๖.๖๗
	๖๐ ปี ขึ้นไป	๑๐	๓๓.๓๓
การศึกษา	ประถมศึกษา	๘	๒๖.๖๗
	มัธยมศึกษาหรือเทียบเท่า	๑๑	๓๖.๖๗
	อนุปริญญา หรือเทียบเท่า	๔	๑๓.๓๓
	ปริญญาตรี	๐	๐.๐๐
	สูงกว่าปริญญาตรี	๐	๐.๐๐
	อื่นๆ	๗	๒๓.๓๓
อาชีพ	เกษตรกร	๙	๓๐.๐๐
	ค้าขาย	๕	๑๖.๖๗
	รับราชการ/รัฐวิสาหกิจ	๓	๑๐.๐๐
	พนักงานบริษัท	๓	๑๐.๐๐
	ธุรกิจส่วนตัว	๒	๖.๖๗
	รับจ้างทั่วไป	๒	๖.๖๗
	นักเรียน/นักศึกษา	๖	๒๐.๐๐
	อื่น ๆ	๐	๐.๐๐

จากตารางข้างต้น พบว่า กลุ่มตัวอย่างเป็นผู้หญิงมากที่สุด คิดเป็นร้อยละ ๖๖.๖๗ มีอายุ ๖๐ ปีขึ้นไป มากที่สุด คิดเป็นร้อยละ ๓๓.๓๓ ระดับการศึกษามัธยมศึกษาหรือเทียบเท่ามากที่สุด คิดเป็นร้อยละ ๓๖.๖๗ อาชีพเกษตรกร มากที่สุด คิดเป็นร้อยละ ๓๐.๐๐

๒) ความพึงพอใจของผู้มีส่วนได้ส่วนเสีย

ตารางแสดงค่าเฉลี่ยส่วนเบี่ยงเบนมาตรฐานและระดับความพึงพอใจที่มีต่อโครงการปรับปรุงลาดยางผิวจราจรแอสฟัลท์ติกคอนกรีต ทางหลวงท้องถิ่น นว. ถ. ๑-๐๑๐๙ แยก ทล.๑ บ้านน้ำหัก ตำบลบางแก้ว เชื่อมต่อ ตำบลบ้านแดน อำเภอบรรพตพิสัย จังหวัดนครสวรรค์ มากน้อยเพียงใด

ข้อคำถาม	ค่าเฉลี่ย	ค่า S.D.	ระดับความพึงพอใจ
๑) เปิดโอกาสให้ประชาชนมีส่วนร่วม/แสดงความคิดเห็นในโครงการ	๑.๗๓	๐.๔๔	พอใจมาก
๒) มีการประชาสัมพันธ์ให้ประชาชนรับรู้ข้อมูลของโครงการ	๑.๗๓	๐.๔๔	พอใจมาก
๓) การรายงานผลการดำเนินงานของโครงการ (ผู้รับผิดชอบโครงการ)	๑.๕๓	๐.๕๐	พอใจมาก
๔) การดำเนินงานเป็นไปตามระยะเวลาที่กำหนด (ผู้รับผิดชอบโครงการ)	๑.๔๗	๐.๕๐	พอใจ
๕) มีความโปร่งใสในการดำเนินโครงการ	๑.๖๓	๐.๔๘	พอใจมาก
๖) เจ้าหน้าที่อบจ. มีความสุภาพ เป็นมิตร	๑.๕๗	๐.๕๐	พอใจมาก
๗) เจ้าหน้าที่ อบจ. สามารถตอบข้อซักถามได้เป็นอย่างดี	๑.๕๓	๐.๕๐	พอใจมาก
๘) สามารถช่วยแก้ไขปัญหาความเดือดร้อนประชาชน	๑.๗๓	๐.๔๔	พอใจมาก
๙) ประโยชน์ที่ประชาชนได้รับจากการดำเนินการโครงการ	๑.๘๐	๐.๔๐	พอใจมาก
๑๐) โดยรวมท่านมีความพึงพอใจต่อการดำเนินโครงการดังกล่าวมากน้อยเพียงใด	๑.๘๐	๐.๔๐	พอใจมาก
ความพึงพอใจโดยเฉลี่ย	๑.๖๕	๐.๔๘	พอใจมาก

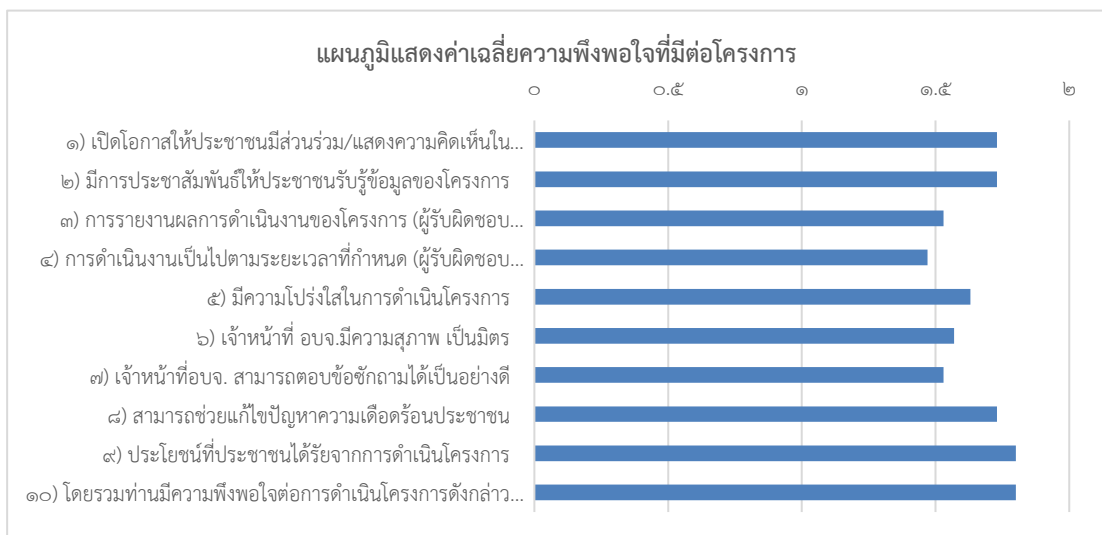

ความพึงพอใจโดยเฉลี่ย เท่ากับ ๑.๖๕ อยู่ในระดับพอใจ

๐-๐.๕๐ หมายถึง ไม่พอใจ
 ๐.๕๑-๑.๕๐ หมายถึง พอใจ
 ๑.๕๑-๒.๐๐ หมายถึง พอใจ

จากตารางและแผนภูมิข้างต้น พบว่า ผู้มีส่วนได้ส่วนเสียพึงพอใจต่อการดำเนินโครงการปรับปรุงลาดยางผิวจราจรแอสฟัลท์ติกคอนกรีต ทางหลวงท้องถิ่น นว. ถ. ๑-๐๑๐๙ แยก ทล.๑ บ้านน้ำหัก ตำบลบางแก้ว เชื่อมต่อบ้านแดน อำเภอบรรพตพิสัย จังหวัดนครสวรรค์ เฉลี่ยอยู่ในระดับพอใจมาก ซึ่งมีค่าเฉลี่ย ๑.๖๕ เมื่อพิจารณาเป็นรายข้อคำถาม พบว่า ข้อที่มีคะแนนความพึงพอใจมากที่สุดคือ ประโยชน์ที่ประชาชนได้รับจากการดำเนินการโครงการ มีค่าเฉลี่ย ๑.๘๐ อยู่ในระดับพอใจมาก และข้อที่มีคะแนนความพึงพอใจน้อยที่สุด การดำเนินงานเป็นไปตามระยะเวลาที่กำหนด มีค่าเฉลี่ย ๑.๔๗ อยู่ในระดับพอใจ

๓) ปัญหาและข้อเสนอนะของผู้มีส่วนได้ส่วนเสีย

- ไม่มี -

๔) ข้อสังเกตและข้อเสนอนะของคณะกรรมการติดตามฯ

ข้อสังเกต

- รายละเอียดป้ายโครงการไม่ครบถ้วน โดยไม่ได้ระบุวันสิ้นสุดระยะเวลารับประกันความชำรุดบกพร่องตามสัญญา

ข้อเสนอนะ

- มอบหมายเจ้าหน้าที่ตรวจสอบรายละเอียดป้ายโครงการให้ครบถ้วน

๑๐) โครงการก่อสร้างถนนคอนกรีตเสริมเหล็ก ทางหลวงท้องถิ่น นว.ถ. ๑ - ๐๐๖๘ บ้านเขาตินใต้ - บ้านวังหวนใต้ ตำบลเขาติน อำเภอเก้าเลี้ยว เชื่อมต่อ ตำบลบ้านแก่ง อำเภอเมือง จังหวัดนครสวรรค์ งบประมาณ ๔,๐๐๐,๐๐๐ บาท จำนวน ๒๕ ตัวอย่าง

๑) ข้อมูลทั่วไป

ตารางแสดงจำนวนและค่าร้อยละข้อมูลทั่วไปของกลุ่มตัวอย่าง

ข้อมูลทั่วไป		จำนวน	ร้อยละ
เพศ	ชาย	๑๓	๕๒.๐๐
	หญิง	๑๒	๔๘.๐๐
อายุ	ต่ำกว่า ๒๐ ปี	๑	๔.๐๐
	๒๐ - ๒๙ ปี	๔	๑๖.๐๐
	๓๐ - ๓๙ ปี	๑๑	๔๔.๐๐
	๔๐ - ๔๙ ปี	๔	๑๖.๐๐
	๕๐ - ๕๙ ปี	๕	๒๐.๐๐
	๖๐ ปี ขึ้นไป	๐	๐.๐๐
การศึกษา	ประถมศึกษา	๘	๓๒.๐๐
	มัธยมศึกษาหรือเทียบเท่า	๑๐	๔๐.๐๐
	อนุปริญญา หรือเทียบเท่า	๕	๒๐.๐๐
	ปริญญาตรี	๒	๘.๐๐
	สูงกว่าปริญญาตรี	๐	๐.๐๐
	อื่นๆ	๐	๐.๐๐
อาชีพ	เกษตรกร	๑๒	๔๘.๐๐
	ค้าขาย	๔	๑๖.๐๐
	รับราชการ/รัฐวิสาหกิจ	๑	๔.๐๐
	พนักงานบริษัท	๑	๔.๐๐
	ธุรกิจส่วนตัว	๓	๑๒.๐๐
	รับจ้างทั่วไป	๒	๘.๐๐
	นักเรียน/นักศึกษา	๒	๘.๐๐
	อื่น ๆ	๐	๐.๐๐

จากตารางข้างต้น พบว่า กลุ่มตัวอย่างเป็นผู้ชายมากที่สุด คิดเป็นร้อยละ ๕๒.๐๐ มีอายุ ๓๐-๓๙ ปี มากที่สุด คิดเป็นร้อยละ ๔๔.๐๐ ระดับการศึกษามัธยมศึกษาหรือเทียบเท่ามากที่สุด คิดเป็นร้อยละ ๔๐.๐๐ อาชีพเกษตรกร มากที่สุด คิดเป็นร้อยละ ๔๘.๐๐

๒) ความพึงพอใจของผู้มีส่วนได้ส่วนเสีย

ตารางแสดงค่าเฉลี่ยส่วนเบี่ยงเบนมาตรฐานและระดับความพึงพอใจที่มีต่อโครงการก่อสร้างถนนคอนกรีตเสริมเหล็ก ทางหลวงท้องถิ่น นว.ถ. ๑-๐๐๖๘ บ้านเขาตินใต้ - บ้านวังหวน ตำบลเขาติน อำเภอเก้าเลี้ยว เชื่อมต่อ ตำบลบ้านแก่ง อำเภอเมืองนครสวรรค์ จังหวัดนครสวรรค์ มากน้อยเพียงใด

ข้อคำถาม	ค่าเฉลี่ย	ค่า S.D.	ระดับความพึงพอใจ
๑) เปิดโอกาสให้ประชาชนมีส่วนร่วม/แสดงความคิดเห็นในโครงการ	๑.๕๒	๐.๕๐	พอใจมาก
๒) มีการประชาสัมพันธ์ให้ประชาชนรับรู้ข้อมูลของโครงการ	๑.๒๘	๐.๔๕	พอใจ
๓) การรายงานผลการดำเนินงานของโครงการ (ผู้รับผิดชอบโครงการ)	๑.๖๐	๐.๔๙	พอใจมาก
๔) การดำเนินงานเป็นไปตามระยะเวลาที่กำหนด (ผู้รับผิดชอบโครงการ)	๑.๕๖	๐.๕๐	พอใจมาก
๕) มีความโปร่งใสในการดำเนินโครงการ	๑.๖๘	๐.๔๗	พอใจมาก
๖) เจ้าหน้าที่อบจ. มีความสุภาพ เป็นมิตร	๑.๘๘	๐.๓๒	พอใจมาก
๗) เจ้าหน้าที่ อบจ. สามารถตอบข้อซักถามได้เป็นอย่างดี	๑.๗๖	๐.๔๓	พอใจมาก
๘) สามารถช่วยแก้ไขปัญหาความเดือดร้อนประชาชน	๑.๗๖	๐.๔๓	พอใจมาก
๙) ประโยชน์ที่ประชาชนได้รับจากการดำเนินโครงการ	๑.๖๘	๐.๔๗	พอใจมาก
๑๐) โดยรวมท่านมีความพึงพอใจต่อการดำเนินโครงการดังกล่าวมากน้อยเพียงใด	๑.๗๖	๐.๔๓	พอใจมาก
ความพึงพอใจโดยเฉลี่ย	๑.๖๕	๐.๔๘	พอใจมาก

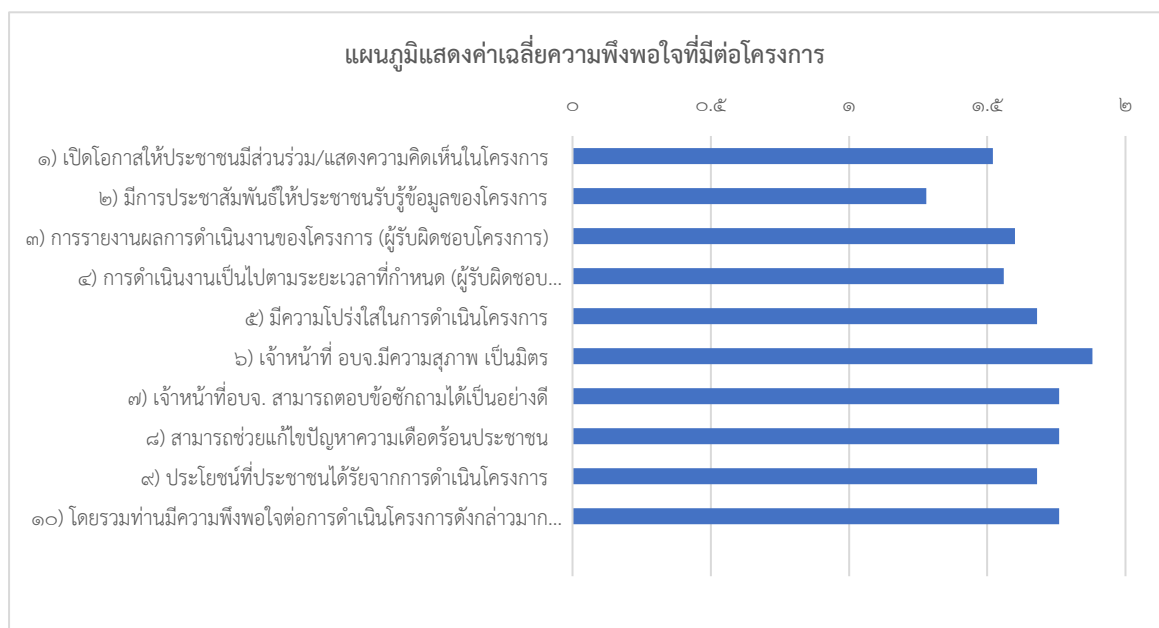

ความพึงพอใจโดยเฉลี่ย เท่ากับ ๑.๖๕ อยู่ในระดับพอใจมาก

๐-๐.๕๐ หมายถึง ไม่พอใจ
 ๐.๕๑-๑.๕๐ หมายถึง พอดี
 ๑.๕๑-๒.๐๐ หมายถึง พอดีมาก

จากตารางและแผนภูมิข้างต้น พบว่า ผู้มีส่วนได้ส่วนเสียพึงพอใจต่อการดำเนินโครงการก่อสร้างถนนคอนกรีตเสริมเหล็ก ทางหลวงท้องถิ่น นว.ถ. ๑-๐๐๖๘ บ้านเขาหินใต้ - บ้านวังหวน ตำบลเขาหิน อำเภอกำแพงแสน จังหวัดนครปฐม โดยมีค่าเฉลี่ย ๑.๖๕ เมื่อพิจารณาเป็นรายข้อคำถาม พบว่า ข้อที่มีคะแนนความพึงพอใจมากที่สุดคือ เจ้าหน้าที่อบจ. มีความสุภาพ เป็นมิตร มีค่าเฉลี่ย ๑.๘๘ อยู่ในระดับพอใจมาก และข้อที่มีคะแนนความพึงพอใจน้อยที่สุดคือ การประชาสัมพันธ์ให้ประชาชนมีส่วนร่วม/แสดงความคิดเห็นในโครงการ มีค่าเฉลี่ย ๑.๒๘ อยู่ในระดับพอใจ

๓) ปัญหาและข้อเสนอนแนะของผู้มีส่วนได้ส่วนเสีย

- ไม่มี -

๔) ข้อสังเกตและข้อเสนอนแนะของคณะกรรมการติดตามฯ

ข้อสังเกต/ ข้อเสนอแนะ

- ไม่มี -

๑๑) โครงการซ่อมสร้างผิวทางคอนกรีต ทางหลวงท้องถิ่น นว.ถ. ๑-๐๐๐๓ พิภูล-ท่าไม้ บางเคียน ตำบลพิภูล เชื่อมต่อ ตำบลท่าไม้ เชื่อมต่อ ตำบลบางเคียน อำเภอชุมแสง จังหวัดนครสวรรค์ งบประมาณ ๙,๗๕๐,๐๐๐ บาท (เงินอุดหนุนเฉพาะกิจ) จำนวน ๓๐ ตัวอย่าง

๑) ข้อมูลทั่วไป

ตารางแสดงจำนวนและค่าร้อยละข้อมูลทั่วไปของกลุ่มตัวอย่าง

	ข้อมูลทั่วไป	จำนวน	ร้อยละ
เพศ	ชาย	๑๘	๖๐.๐๐
	หญิง	๑๒	๔๐.๐๐
อายุ	ต่ำกว่า ๒๐ ปี	๑	๓.๓๓
	๒๐ - ๒๙ ปี	๔	๑๓.๓๓
	๓๐ - ๓๙ ปี	๒	๖.๖๗
	๔๐ - ๔๙ ปี	๕	๑๖.๖๗
	๕๐ - ๕๙ ปี	๑๑	๓๖.๖๗
	๖๐ ปี ขึ้นไป	๗	๒๓.๓๓
การศึกษา	ประถมศึกษา	๑๙	๖๓.๓๓
	มัธยมศึกษาหรือเทียบเท่า	๕	๑๖.๖๗
	อนุปริญญา หรือเทียบเท่า	๐	๐.๐๐
	ปริญญาตรี	๕	๑๖.๖๗
	สูงกว่าปริญญาตรี	๑	๓.๓๓
	อื่นๆ	๐	๐.๐๐
อาชีพ	เกษตรกร	๑๔	๔๖.๖๗
	ค้าขาย	๔	๑๓.๓๓
	รับราชการ/รัฐวิสาหกิจ	๓	๑๐.๐๐
	พนักงานบริษัท	๐	๐.๐๐
	ธุรกิจส่วนตัว	๒	๖.๖๗
	รับจ้างทั่วไป	๔	๑๓.๓๓
	นักเรียน/นักศึกษา	๒	๖.๖๗
	อื่น ๆ	๑	๓.๓๓

จากตารางข้างต้น พบว่า กลุ่มตัวอย่างเป็นผู้ชายมากที่สุด คิดเป็นร้อยละ ๖๐.๐๐ มีอายุ ๕๐ - ๕๙ ปี มากที่สุด คิดเป็นร้อยละ ๓๖.๖๗ ระดับการศึกษาประถมศึกษามากที่สุด คิดเป็นร้อยละ ๖๓.๓๓ อาชีพเกษตรกร มากที่สุด คิดเป็นร้อยละ ๔๖.๖๗

๒) ความพึงพอใจของผู้มีส่วนได้ส่วนเสีย

ตารางแสดงค่าเฉลี่ยส่วนเบี่ยงเบนมาตรฐานและระดับความพึงพอใจที่มีต่อโครงการซ่อมสร้างผิวทางคอนกรีต ทางหลวงท้องถิ่น นว.ถ. ๑-๐๐๐๓ พิภูล-ท่าไม้ บางเคียน ตำบลพิภูล เชื่อมต่อ ตำบลท่าไม้ เชื่อมต่อ ตำบลบางเคียน อำเภอชุมแสง จังหวัดนครสวรรค์มาน้อยเพียงใด

ข้อคำถาม	ค่าเฉลี่ย	ค่า S.D.	ระดับความพึงพอใจ
๑) เปิดโอกาสให้ประชาชนมีส่วนร่วม/แสดงความคิดเห็นในโครงการ	๑.๓๐	๐.๕๖	พอใจ
๒) มีการประชาสัมพันธ์ให้ประชาชนรับรู้ข้อมูลของโครงการ	๑.๓๓	๐.๕๗	พอใจ
๓) การรายงานผลการดำเนินงานของโครงการ (ผู้รับผิดชอบโครงการ)	๑.๒๓	๐.๕๒	พอใจ
๔) การดำเนินงานเป็นไปตามระยะเวลาที่กำหนด (ผู้รับผิดชอบโครงการ)	๑.๔๐	๐.๕๙	พอใจ
๕) มีความโปร่งใสในการดำเนินโครงการ	๑.๓๓	๐.๕๗	พอใจ
๖) เจ้าหน้าที่อบจ. มีความสุภาพ เป็นมิตร	๑.๗๗	๐.๕๒	พอใจมาก
๗) เจ้าหน้าที่ อบจ. สามารถตอบข้อซักถามได้เป็นอย่างดี	๑.๖๗	๐.๕๗	พอใจมาก
๘) สามารถช่วยแก้ไขปัญหาความเดือดร้อนประชาชน	๑.๗๓	๐.๕๔	พอใจมาก
๙) ประโยชน์ที่ประชาชนได้รับจากการดำเนินการโครงการ	๑.๗๗	๐.๕๒	พอใจมาก
๑๐) โดยรวมท่านมีความพึงพอใจต่อการดำเนินโครงการดังกล่าวมากน้อยเพียงใด	๑.๖๗	๐.๕๗	พอใจมาก
ความพึงพอใจโดยเฉลี่ย	๑.๕๒	๐.๕๐	พอใจมาก

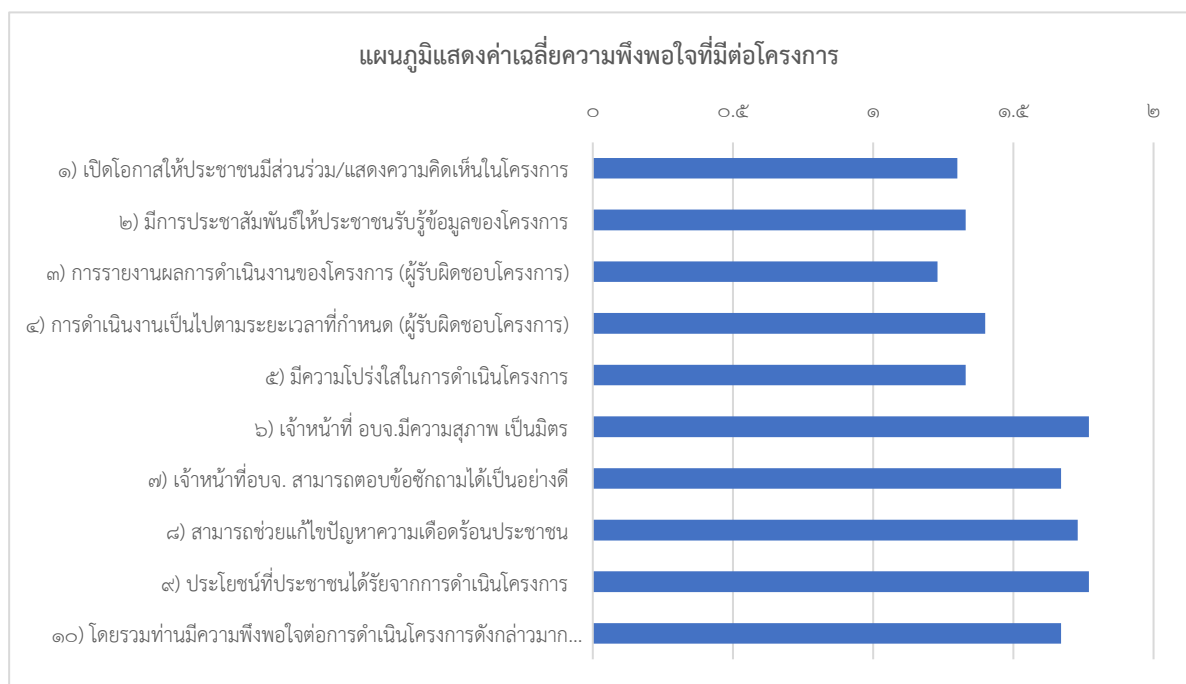

ความพึงพอใจโดยเฉลี่ย เท่ากับ ๑.๕๒ อยู่ในระดับพอใจมาก

๐-๐.๕๐ หมายถึง ไม่พอใจ
 ๐.๕๑-๑.๕๐ หมายถึง พอใจ
 ๑.๕๑-๒.๐๐ หมายถึง พอใจมาก

จากจากตารางและแผนภูมิข้างต้น พบว่า ผู้มีส่วนได้ส่วนเสียพึงพอใจต่อการดำเนินโครงการซ่อมสร้างผิวทางคอนกรีต ทางหลวงท้องถิ่น นว.ถ. ๑-๐๐๐๓ พิบูล-ท่าไม้ บางเคียน ตำบลพิบูล เชื่อมต่อ ตำบลท่าไม้ เชื่อมต่อบางเคียน อำเภอชุมแสง จังหวัดนครสวรรค์ เฉลี่ยอยู่ในระดับพอใจ ซึ่งมีค่าเฉลี่ย ๑.๕๒ เมื่อพิจารณาเป็นรายข้อคำถาม พบว่า ข้อที่มีคะแนนความพึงพอใจมากที่สุดคือ ประโยชน์ที่ประชาชนได้รับจากการดำเนินการโครงการ มีค่าเฉลี่ย ๑.๗๗ อยู่ในระดับพอใจมาก และข้อที่มีคะแนนความพึงพอใจน้อยที่สุดเปิดโอกาสให้ประชาชนมีส่วนร่วม/แสดงความคิดเห็นในโครงการ มีค่าเฉลี่ย ๑.๓๐ อยู่ในระดับพอใจ

๓) ปัญหาและข้อเสนอแนะของผู้มีส่วนได้ส่วนเสีย

- ประชาชนส่วนใหญ่ใช้ความเร็วในการขับขี่
- บางช่วงของถนนไม่มีไฟส่องสว่างรายทาง

๔) ข้อสังเกตและข้อเสนอแนะของคณะกรรมการติดตามฯ

ข้อสังเกต

- ถนนมีลักษณะเป็นทางตรงระยะยาว ผู้ใช้รถใช้ถนนจึงใช้ความเร็วในการขับขี่
- ถนนดังกล่าวมีจุดตัดทางแยกหลายแห่ง เสี่ยงต่อการเกิดอุบัติเหตุของผู้ใช้รถใช้ถนนได้
- มีประชาชนภายในพื้นที่นำสินค้ามาขายบริเวณริมไหล่ทาง กรณีที่มีรถจอดซื้อสินค้าข้างทางอาจทำให้การจราจรติดขัดและมีโอกาสในการเกิดอุบัติเหตุได้

ข้อเสนอแนะ

- ควรมีป้ายจำกัดความเร็วและพยานหน่วยงานที่เกี่ยวข้องเข้ามาดูแลบังคับใช้กฎหมายเพื่อให้เกิดความปลอดภัยกับผู้สัญจรใช้ถนนเส้นนี้
- ควรมีไฟส่องสว่างหรือป้ายเตือน ในบริเวณจุดที่เป็นทางแยก
- ควรมีสัญญาณเพื่อให้ผู้ใช้ถนนทราบว่ามีการค้าบริเวณริมไหล่ทาง ในกรณีที่มีรถจอดซื้อสินค้าข้างทาง จะทำให้มีโอกาในการเกิดอุบัติเหตุได้

๑๒) โครงการซ่อมสร้างผิวทางคอนกรีต ทางหลวงท้องถิ่น นว.ถ. ๑-๐๐๓๘ แยก ทล.๒๒๕ - บ้านห้วยวารีดี้ ตำบลห้วยถั่วเหนือ เชื่อมต่อ ตำบลธารพหาร อำเภอหนองบัว จังหวัดนครสวรรค์ งบประมาณ ๖,๑๔๑,๖๐๐ บาท (เงินอุดหนุนเฉพาะกิจ) จำนวน ๓๐ ตัวอย่าง

๑) ข้อมูลทั่วไป

ตารางแสดงจำนวนและค่าร้อยละข้อมูลทั่วไปของกลุ่มตัวอย่าง

ข้อมูลทั่วไป		จำนวน	ร้อยละ
เพศ	ชาย	๑๒	๔๐.๐๐
	หญิง	๑๘	๖๐.๐๐
อายุ	ต่ำกว่า ๒๐ ปี	๐	๐.๐๐
	๒๐ - ๒๙ ปี	๑	๓.๓๓
	๓๐ - ๓๙ ปี	๕	๑๖.๖๗
	๔๐ - ๔๙ ปี	๓	๑๐.๐๐
	๕๐ - ๕๙ ปี	๙	๓๐.๐๐
	๖๐ ปี ขึ้นไป	๑๒	๔๐.๐๐
การศึกษา	ประถมศึกษา	๑๕	๕๐
	มัธยมศึกษาหรือเทียบเท่า	๑๓	๔๓.๓๓
	อนุปริญญา หรือเทียบเท่า	๐	๐.๐๐
	ปริญญาตรี	๐	๐.๐๐
	สูงกว่าปริญญาตรี	๐	๐.๐๐
	อื่นๆ	๒	๖.๖๗
อาชีพ	เกษตรกร	๑๙	๖๓.๓๓
	ค้าขาย	๓	๑๐.๐๐
	รับราชการ/รัฐวิสาหกิจ	๐	๐.๐๐
	พนักงานบริษัท	๐	๐.๐๐
	ธุรกิจส่วนตัว	๒	๖.๖๗
	รับจ้างทั่วไป	๖	๒๐.๐๐
	นักเรียน/นักศึกษา	๐	๐.๐๐
	อื่น ๆ	๐	๐.๐๐

จากตารางข้างต้น พบว่า กลุ่มตัวอย่างเป็นผู้หญิงมากที่สุด คิดเป็นร้อยละ ๖๐.๐๐ มีอายุ ๖๐ ปีขึ้นไปมากที่สุด คิดเป็นร้อยละ ๔๐.๐๐ ระดับการศึกษาประถมศึกษามากที่สุด คิดเป็นร้อยละ ๕๐.๐๐ อาชีพเกษตรกรมากที่สุด คิดเป็นร้อยละ ๖๓.๓๓

๒) ความพึงพอใจของผู้มีส่วนได้ส่วนเสีย

ตารางแสดงค่าเฉลี่ยส่วนเบี่ยงเบนมาตรฐานและระดับความพึงพอใจที่มีต่อโครงการซ่อมสร้างผิวทางคอนกรีต ทางหลวงท้องถิ่น นว.ถ. ๑-๐๐๓๘ แยก ทล.๒๒๕ - บ้านห้วยวารีดี้ ตำบลห้วยถั่วเหนือ เชื่อมต่อ ตำบลธารพหาร อำเภอหนองบัว จังหวัดนครสวรรค์ มากน้อยเพียงใด

ข้อคำถาม	ค่าเฉลี่ย	ค่า S.D.	ระดับความพึงพอใจ
๑) เปิดโอกาสให้ประชาชนมีส่วนร่วม/แสดงความคิดเห็นในโครงการ	๑.๓๗	๐.๕๕	พอใจ
๒) มีการประชาสัมพันธ์ให้ประชาชนรับรู้ข้อมูลของโครงการ	๑.๓๓	๐.๔๗	พอใจ
๓) การรายงานผลการดำเนินงานของโครงการ (ผู้รับผิดชอบโครงการ)	๑.๓๓	๐.๔๗	พอใจ
๔) การดำเนินงานเป็นไปตามระยะเวลาที่กำหนด (ผู้รับผิดชอบโครงการ)	๑.๓๗	๐.๔๘	พอใจ
๕) มีความโปร่งใสในการดำเนินโครงการ	๑.๔๗	๐.๕๐	พอใจ
๖) เจ้าหน้าที่อบจ. มีความสุภาพ เป็นมิตร	๑.๗๐	๐.๔๖	พอใจมาก
๗) เจ้าหน้าที่อบจ. สามารถตอบข้อซักถามได้เป็นอย่างดี	๑.๗๓	๐.๔๔	พอใจมาก
๘) สามารถช่วยแก้ไขปัญหาความเดือดร้อนประชาชน	๑.๖๗	๐.๔๗	พอใจมาก
๙) ประโยชน์ที่ประชาชนได้รับจากการดำเนินโครงการ	๑.๘๐	๐.๔๐	พอใจมาก
๑๐) โดยรวมท่านมีความพึงพอใจต่อการดำเนินโครงการดังกล่าวมากน้อยเพียงใด	๑.๘๐	๐.๔๐	พอใจมาก
ความพึงพอใจโดยเฉลี่ย	๑.๕๖	๐.๕๐	พอใจมาก

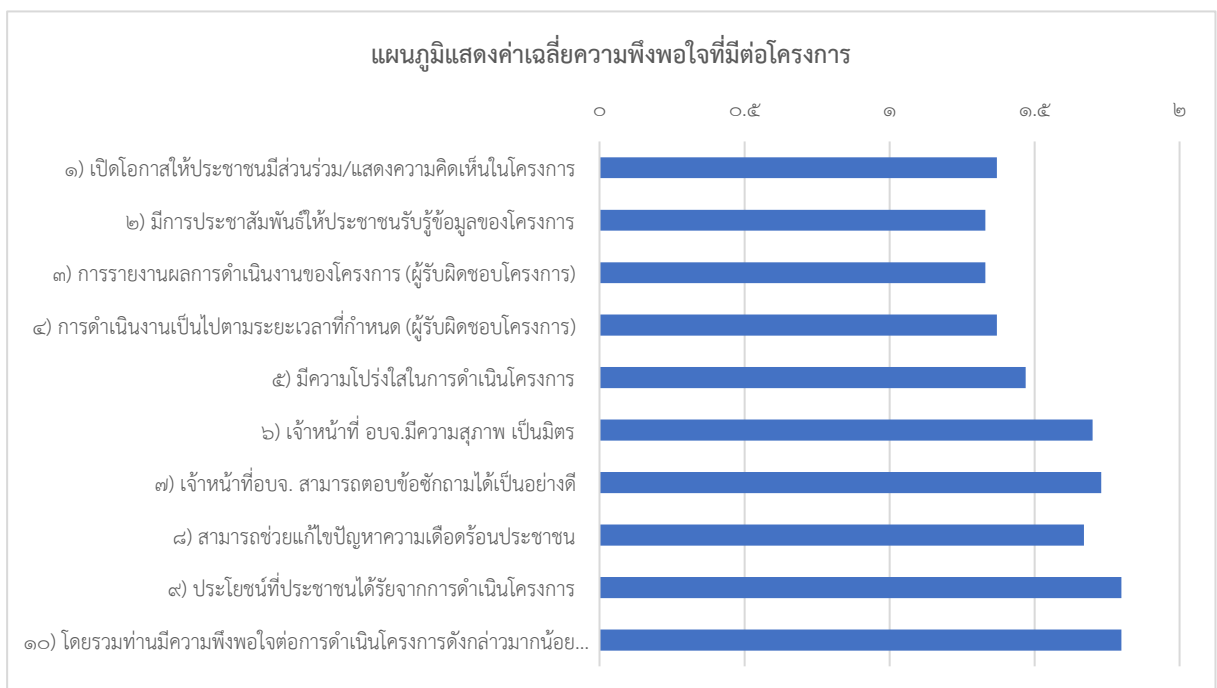

ความพึงพอใจโดยเฉลี่ย เท่ากับ ๑.๕๖ อยู่ในระดับพอใจมาก

๐-๐.๕๐ หมายถึง ไม่พอใจ
 ๐.๕๑-๑.๕๐ หมายถึง พอใจ
 ๑.๕๑-๒.๐๐ หมายถึง พอใจมาก

จากตารางและแผนภูมิข้างต้น พบว่า ผู้มีส่วนได้ส่วนเสียพึงพอใจต่อการดำเนินโครงการซ่อมสร้างผิวทางคอนกรีต ทางหลวงท้องถิ่น นว.ถ. ๑-๐๐๓๘ แยก ทล.๒๒๕ – บ้านห้วยวารีใต้ ตำบลห้วยแก้วเหนือ เชื่อมต่อบ้านถาวรทหาร อำเภอนองบัว จังหวัดนครสวรรค์ เฉลี่ยอยู่ในระดับพอใจมาก ซึ่งมีค่าเฉลี่ย ๑.๕๖ เมื่อพิจารณาเป็นรายข้อคำถาม พบว่า ข้อที่มีคะแนนความพึงพอใจมากที่สุดคือ โดยรวมท่านมีความพึงพอใจต่อการดำเนินโครงการดังกล่าวมากน้อยเพียงใด มีค่าเฉลี่ย ๑.๘๐ อยู่ในระดับพอใจมาก และข้อที่มีคะแนนความพึงพอใจน้อยที่สุด การรายงานผลการดำเนินงานของโครงการ มีค่าเฉลี่ย ๑.๓๓ อยู่ในระดับพอใจ

๓) ปัญหาและข้อเสนอแนะของผู้มีส่วนได้ส่วนเสีย

- ถนนมีทางโค้งและไหล่ทางค่อนข้างสูง เสี่ยงต่อการเกิดอุบัติเหตุ

๔) ข้อสังเกตและข้อเสนอแนะของคณะกรรมการติดตามฯ

ข้อสังเกต

- บริเวณถนนเส้นนี้บางจุดมีทางโค้งและมีไหล่ทางค่อนข้างสูง เสี่ยงต่อการเกิดอุบัติเหตุ
- ในช่วงที่เกิดอุทกภัยถนนเส้นนี้จะเป็นจุดพักของศูนย์อพยพผู้ประสบอุทกภัย

ข้อเสนอแนะ

- ควรมีป้ายสัญลักษณ์หรือไฟสัญญาณแจ้งเตือนบริเวณทางโค้ง ไหล่ทาง และจุดเสี่ยงที่จะเกิดอุบัติเหตุ เพื่อความปลอดภัยของประชาชนที่สัญจรใช้ถนนเส้นนี้
- ควรมีป้ายเตือนแจ้งการเป็นจุดพักของศูนย์อพยพผู้ประสบภัยล่วงหน้า ให้ผู้ใช้รถใช้ถนนได้สังเกตเห็นและชะลอความเร็ว เพื่อความปลอดภัยของประชาชนในพื้นที่

๑๓) โครงการซ่อมสร้างผิวทางคอนกรีต ทางหลวงท้องถิ่น นว.ถ. ๑-๐๐๓๗ บ้านหนองกลับ-บ้านเหมืองแร่ ตำบลหนองกลับ เชื่อมต่อ ตำบลทุ่งทอง อำเภอหนองบัว จังหวัดนครสวรรค์ งบประมาณ ๙,๙๙๐,๐๐๐ บาท (เงินอุดหนุนเฉพาะกิจ) จำนวน ๓๐ ตัวอย่าง

๑) ข้อมูลทั่วไป

ตารางแสดงจำนวนและค่าร้อยละข้อมูลทั่วไปของกลุ่มตัวอย่าง

ข้อมูลทั่วไป		จำนวน	ร้อยละ
เพศ	ชาย	๑๓	๔๓.๓๓
	หญิง	๑๗	๕๖.๖๗
อายุ	ต่ำกว่า ๒๐ ปี	๕	๑๖.๖๗
	๒๐ - ๒๙ ปี	๑๑	๓๖.๖๗
	๓๐ - ๓๙ ปี	๙	๓๐.๐๐
	๔๐ - ๔๙ ปี	๒	๑๐.๐๐
	๕๐ - ๕๙ ปี	๓	๖.๖๗
	๖๐ ปี ขึ้นไป	๐	๐.๐๐
การศึกษา	ประถมศึกษา	๒	๖.๖๗
	มัธยมศึกษาหรือเทียบเท่า	๖	๒๐.๐๐
	อนุปริญญา หรือเทียบเท่า	๑๑	๓๖.๖๗
	ปริญญาตรี	๘	๒๖.๖๗
	สูงกว่าปริญญาตรี	๓	๑๐.๐๐
	อื่นๆ	๐	๐.๐๐
อาชีพ	เกษตรกร	๓	๑๐.๐๐
	ค้าขาย	๖	๒๐.๐๐
	รับราชการ/รัฐวิสาหกิจ	๕	๑๖.๖๗
	พนักงานบริษัท	๑	๓.๓๓
	ธุรกิจส่วนตัว	๗	๒๓.๓๓
	รับจ้างทั่วไป	๑	๓.๓๓
	นักเรียน/นักศึกษา	๕	๑๖.๖๗
	อื่น ๆ	๒	๖.๖๗

จากตารางข้างต้น พบว่า กลุ่มตัวอย่างเป็นผู้หญิงมากที่สุด คิดเป็นร้อยละ ๕๖.๖๗ มีอายุ ๒๐ - ๒๙ ปี มากที่สุด คิดเป็นร้อยละ ๓๖.๖๗ ระดับการศึกษาอนุปริญญาหรือเทียบเท่ามากที่สุด คิดเป็นร้อยละ ๓๖.๖๗ อาชีพธุรกิจส่วนตัว มากที่สุด คิดเป็นร้อยละ ๒๓.๓๓

๒) ความพึงพอใจของผู้มีส่วนได้ส่วนเสีย

ตารางแสดงค่าเฉลี่ยส่วนเบี่ยงเบนมาตรฐานและระดับความพึงพอใจที่มีต่อโครงการซ่อมสร้างผิวทางคอนกรีต ทางหลวงท้องถิ่น นว.ถ. ๑-๐๐๓๗ บ้านหนองกลับ-บ้านเหมืองแร่ ตำบลหนองกลับ เชื่อมต่อ ตำบลทุ่งทอง อำเภอหนองบัว จังหวัดนครสวรรค์ อยู่น้อยเพียงใด

ข้อคำถาม	ค่าเฉลี่ย	ค่า S.D.	ระดับความพึงพอใจ
๑) เปิดโอกาสให้ประชาชนมีส่วนร่วม/แสดงความคิดเห็นในโครงการ	๑.๓๗	๐.๔๘	พอใจ
๒) มีการประชาสัมพันธ์ให้ประชาชนรับรู้ข้อมูลของโครงการ	๑.๒๗	๐.๔๔	พอใจ
๓) การรายงานผลการดำเนินงานของโครงการ (ผู้รับผิดชอบโครงการ)	๑.๑๗	๐.๓๗	พอใจ
๔) การดำเนินงานเป็นไปตามระยะเวลาที่กำหนด (ผู้รับผิดชอบโครงการ)	๑.๒๐	๐.๔๐	พอใจ
๕) มีความโปร่งใสในการดำเนินโครงการ	๑.๒๐	๐.๔๐	พอใจ
๖) เจ้าหน้าที่อบจ. มีความสุภาพ เป็นมิตร	๑.๑๗	๐.๓๗	พอใจ
๗) เจ้าหน้าที่ อบจ. สามารถตอบข้อซักถามได้เป็นอย่างดี	๑.๑๐	๐.๓๐	พอใจ
๘) สามารถช่วยแก้ไขปัญหาความเดือดร้อนประชาชน	๑.๐๗	๐.๒๕	พอใจ
๙) ประโยชน์ที่ประชาชนได้รับจากการดำเนินโครงการ	๑.๑๓	๐.๓๔	พอใจ
๑๐) โดยรวมท่านมีความพึงพอใจต่อการดำเนินโครงการดังกล่าวมากน้อยเพียงใด	๑.๑๓	๐.๓๔	พอใจ
ความพึงพอใจโดยเฉลี่ย	๑.๑๘	๐.๓๘	พอใจ



ความพึงพอใจโดยเฉลี่ย เท่ากับ ๑.๑๘ อยู่ในระดับพอใจ

๐-๐.๕๐ หมายถึง ไม่พอใจ
 ๐.๕๑-๑.๕๐ หมายถึง พอใจ
 ๑.๕๑-๒.๐๐ หมายถึง พอใจมาก

จากตารางและแผนภูมิข้างต้น พบว่า ผู้มีส่วนได้ส่วนเสียพึงพอใจต่อการดำเนินโครงการซ่อมสร้างผิวทางคอนกรีต ทางหลวงท้องถิ่น นว.ถ. ๑-๐๐๓๗ บ้านหนองกลับ-บ้านเหมืองแร่ ตำบลหนองกลับ เชื่อมต่อ ตำบลทุ่งทอง อำเภอหนองบัว จังหวัดนครสวรรค์ เฉลี่ยอยู่ในระดับพอใจ ซึ่งมีค่าเฉลี่ย ๑.๑๘ เมื่อพิจารณาเป็นรายข้อคำถามพบว่า ข้อที่มีคะแนนความพึงพอใจมากที่สุดคือ มีความโปร่งใสในการดำเนินโครงการ มีค่าเฉลี่ย ๑.๒๐ อยู่ในระดับพอใจ และข้อที่มีคะแนนความพึงพอใจน้อยที่สุด สามารถช่วยแก้ไขปัญหาความเดือดร้อนประชาชน มีค่าเฉลี่ย ๑.๐๗ อยู่ในระดับพอใจ

๓) ปัญหาและข้อเสนอแนะของผู้มีส่วนได้ส่วนเสีย

- เส้นทางนี้มีรถขนแร่วิ่งตลอดเวลาและรถดังกล่าวใช้ความเร็วสูง จึงอยากให้มีการก่อสร้างตัวชะลอความเร็ว เพื่อให้เกิดความปลอดภัยกับผู้ใช้ถนนเส้นนี้

๔) ข้อสังเกตและข้อเสนอแนะของคณะกรรมการติดตามฯ

ข้อสังเกต

- บริเวณถนนเส้นนี้มีรถบรรทุกแร่สัญจรตลอดเวลา ทำให้เกิดปัญหาถนนทรุดตัวได้ง่าย เนื่องจากรถดังกล่าวมีน้ำหนักค่อนข้างเยอะ

- รถที่สัญจรบนถนนเส้นนี้ใช้ความเร็วในการสัญจรค่อนข้างสูง

ข้อเสนอแนะ

- ควรมีป้ายจำกัดน้ำหนักของรถที่สัญจรบนถนนเส้นนี้ เพื่อไม่ให้เกิดปัญหาถนนชำรุดทรุดตัว

- ควรสร้างป้ายจำกัดความเร็วในการสัญจร เนื่องจากสองข้างทางของถนนเส้นนี้เต็มไปด้วยชุมชนที่มีประชาชนอาศัยอยู่ ส่งผลให้เกิดความอันตรายในการสัญจรบนถนนเส้นนี้

- ควรประสานหน่วยงานที่เกี่ยวข้อง เพื่อเข้าไปบังคับใช้กฎหมายในการคมนาคมขนส่ง

๑๔) โครงการก่อสร้างถนนหินคลุก รหัสสายทาง นว.ถ.๓๘-๐๐๑ หมู่ที่ ๑ ตำบลโคกเตือ อำเภอโศกาสี
 เชื่อมต่อ ตำบลท่าบอบ อำเภอนาทะโก จังหวัดนครสวรรค์ งบประมาณ ๑,๒๙๐,๐๐๐ บาท จำนวน ๒๕ ตัวอย่าง

๑) ข้อมูลทั่วไป

ตารางแสดงจำนวนและค่าร้อยละข้อมูลทั่วไปของกลุ่มตัวอย่าง

ข้อมูลทั่วไป		จำนวน	ร้อยละ
เพศ	ชาย	๑๗	๖๘.๐๐
	หญิง	๘	๓๒.๐๐
อายุ	ต่ำกว่า ๒๐ ปี	๐	๐.๐๐
	๒๐ - ๒๙ ปี	๒	๘.๐๐
	๓๐ - ๓๙ ปี	๓	๑๒.๐๐
	๔๐ - ๔๙ ปี	๕	๒๐.๐๐
	๕๐ - ๕๙ ปี	๗	๒๘.๐๐
	๖๐ ปี ขึ้นไป	๘	๓๒.๐๐
การศึกษา	ประถมศึกษา	๑๑	๔๔.๐๐
	มัธยมศึกษาหรือเทียบเท่า	๘	๓๒.๐๐
	อนุปริญญา หรือเทียบเท่า	๓	๑๒.๐๐
	ปริญญาตรี	๒	๘.๐๐
	สูงกว่าปริญญาตรี	๐	๐.๐๐
	อื่นๆ	๑	๔.๐๐
อาชีพ	เกษตรกร	๑๒	๔๘.๐๐
	ค้าขาย	๗	๒๘.๐๐
	รับราชการ/รัฐวิสาหกิจ	๑	๔.๐๐
	พนักงานบริษัท	๐	๐.๐๐
	ธุรกิจส่วนตัว	๔	๑๖.๐๐
	รับจ้างทั่วไป	๑	๔.๐๐
	นักเรียน/นักศึกษา	๐	๐.๐๐
	อื่น ๆ	๐	๐.๐๐

จากตารางข้างต้น พบว่า กลุ่มตัวอย่างเป็นผู้ชายมากที่สุด คิดเป็นร้อยละ ๖๘.๐๐ มีอายุ ๖๐ ปี ขึ้นไปมากที่สุด คิดเป็นร้อยละ ๓๒.๐๐ ระดับการศึกษาประถมศึกษามากที่สุด คิดเป็นร้อยละ ๔๔.๐๐ อาชีพเกษตรกรมากที่สุด คิดเป็นร้อยละ ๔๘.๐๐

๒) ความพึงพอใจของผู้มีส่วนได้ส่วนเสีย

ตารางแสดงค่าเฉลี่ยส่วนเบี่ยงเบนมาตรฐานและระดับความพึงพอใจที่มีต่อโครงการก่อสร้างถนนหินคลุก รหัสสายทาง นว.ถ.๓๘-๐๐๑ หมู่ที่ ๑ ตำบลโคกเตือ อำเภอโศกาสี เชื่อมต่อ ตำบลท่าบอบ อำเภอนาทะโก จังหวัดนครสวรรค์ มากน้อยเพียงใด

ข้อคำถาม	ค่าเฉลี่ย	ค่า S.D.	ระดับความพึงพอใจ
๑) เปิดโอกาสให้ประชาชนมีส่วนร่วม/แสดงความคิดเห็นในโครงการ	๑.๔๘	๐.๕๐	พอใจ
๒) มีการประชาสัมพันธ์ให้ประชาชนรับรู้ข้อมูลของโครงการ	๑.๔๔	๐.๕๐	พอใจ
๓) การรายงานผลการดำเนินงานของโครงการ (ผู้รับผิดชอบโครงการ)	๑.๓๖	๐.๔๘	พอใจ
๔) การดำเนินงานเป็นไปตามระยะเวลาที่กำหนด (ผู้รับผิดชอบโครงการ)	๑.๓๒	๐.๔๗	พอใจ
๕) มีความโปร่งใสในการดำเนินโครงการ	๑.๔๐	๐.๔๙	พอใจ
๖) เจ้าหน้าที่อบจ. มีความสุภาพ เป็นมิตร	๑.๔๔	๐.๕๐	พอใจ
๗) เจ้าหน้าที่ อบจ. สามารถตอบข้อซักถามได้เป็นอย่างดี	๑.๔๘	๐.๕๐	พอใจ
๘) สามารถช่วยแก้ไขปัญหาความเดือดร้อนประชาชน	๑.๕๒	๐.๕๐	พอใจมาก
๙) ประโยชน์ที่ประชาชนได้รับจากการดำเนินการโครงการ	๑.๕๒	๐.๕๐	พอใจมาก
๑๐) โดยรวมท่านมีความพึงพอใจต่อการดำเนินโครงการดังกล่าวมากน้อยเพียงใด	๑.๔๘	๐.๕๐	พอใจ
ความพึงพอใจโดยเฉลี่ย	๑.๔๔	๐.๕๐	พอใจ

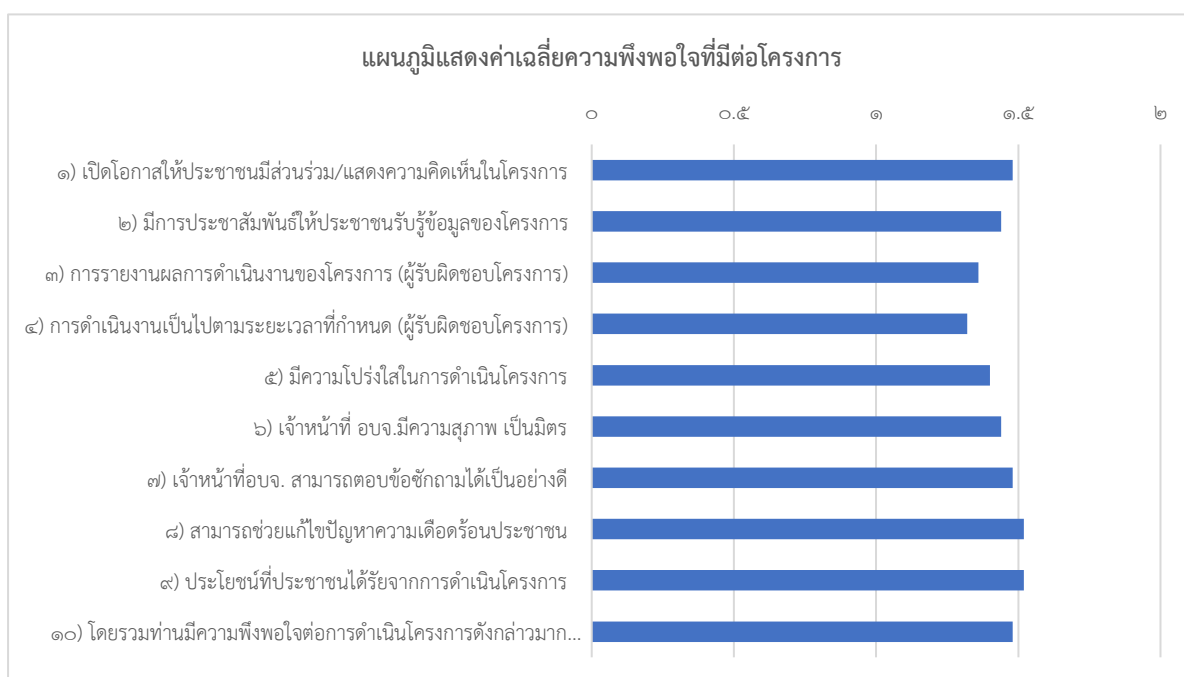

ความพึงพอใจโดยเฉลี่ย เท่ากับ ๑.๔๔ อยู่ในระดับพอใจ

๐-๐.๕๐ หมายถึง ไม่พอใจ
 ๐.๕๑-๑.๕๐ หมายถึง พอใจ
 ๑.๕๑-๒.๐๐ หมายถึง พอใจมาก

จากตารางและแผนภูมิข้างต้น พบว่า ผู้มีส่วนได้ส่วนเสียพึงพอใจต่อการดำเนินโครงการก่อสร้างถนนหินคลุก รหัสสายทาง นว.ถ.๓๘-๐๐๑ หมู่ที่ ๑ ตำบลโคกเตื่อ อำเภอไพศาลี เชื่อมต่อ ตำบลท่านบ อำเภอท่าตะโก จังหวัดนครสวรรค์ เฉลี่ยอยู่ในระดับพอใจ ซึ่งมีค่าเฉลี่ย ๑.๔๔ เมื่อพิจารณาเป็นรายข้อคำถาม พบว่า ข้อที่มีคะแนนความพึงพอใจมากที่สุดคือ ประโยชน์ที่ประชาชนได้รับจากการดำเนินการโครงการ มีค่าเฉลี่ย ๑.๕๒ อยู่ในระดับพอใจมาก และข้อที่มีคะแนนความพึงพอใจน้อยที่สุด การดำเนินงานเป็นไปตามระยะเวลาที่กำหนด มีค่าเฉลี่ย ๑.๓๒ อยู่ในระดับพอใจ

๓) ปัญหาและข้อเสนอแนะของผู้มีส่วนได้ส่วนเสีย

- ถนนบางช่วงมีน้ำท่วมขังในบริเวณพื้นผิวถนน พื้นผิวเดิมที่เป็นดินเกิดการทรุดตัวโดยเฉพาะบริเวณท่อระบายน้ำ
- มีปัญหาฝุ่นฟุ้งกระจายในถนนเส้นนี้ สร้างความเดือดร้อนให้ประชาชนผู้ใช้ถนน

๔) ข้อสังเกตและข้อเสนอแนะของคณะกรรมการติดตามฯ

ข้อสังเกต

- ในฤดูฝนถนนเส้นนี้เกิดปัญหาอุทกภัย ทำให้บางช่วงมีน้ำท่วมขังในบริเวณพื้นผิวถนน พื้นผิวเดิมที่เป็นดินเกิดการทรุดตัวในบางพื้นที่ โดยเฉพาะพื้นที่ท่อระบายน้ำจะมีโอกาสเสี่ยงในการทรุดตัวได้ง่ายกว่าในจุดอื่น ๆ
- ป้ายรายละเอียดโครงการหายไป
- มีปัญหาฝุ่นละอองจากงานก่อสร้าง เป็นอุปสรรคในการสัญจรของผู้ใช้ถนน

ข้อเสนอแนะ

- เพื่อป้องกันปัญหาผิวดินทรุดตัวเนื่องจากประสบปัญหาอุทกภัย ควรอัดดินด้านข้างถนนให้แน่นกว่าเดิม โดยเฉพาะพื้นที่ท่อระบายน้ำ เพื่อป้องกันการทรุดตัวของถนน
- ควรวางมาตรการในการป้องกันการหายของป้ายรายละเอียดโครงการ
- ควรจัดเก็บเศษวัสดุที่เหลือจากการก่อสร้างที่เป็นปัจจัยทำให้เกิดฝุ่นละออง ทำความสะอาดถนนและบริเวณสถานที่ก่อสร้างโดยเร็ว เพื่อป้องกันไม่ให้เกิดปัญหาฝุ่นละอองสร้างความเดือดร้อนให้ประชาชนผู้ใช้ถนน

๑๕) โครงการซ่อมสร้างผิวทางคอนกรีต ทางหลวงท้องถิ่น นว.ถ. ๑-๐๐๕๑ บ้านหนองหลวง-บ้านเขาดิน ตำบลหนองหลวง อำเภอนาทะโก เชื่อมต่อ ตำบลโพธิ์ประสาธ อำเภอนาทะโก จังหวัดนครสวรรค์ งบประมาณ ๙,๙๙๐,๐๐๐ บาท (เงินอุดหนุนเฉพาะกิจ) จำนวน ๓๐ ตัวอย่าง

๑) ข้อมูลทั่วไป

ตารางแสดงจำนวนและค่าร้อยละข้อมูลทั่วไปของกลุ่มตัวอย่าง

	ข้อมูลทั่วไป	จำนวน	ร้อยละ
เพศ	ชาย	๑๘	๖๐.๐๐
	หญิง	๑๒	๔๐.๐๐
อายุ	ต่ำกว่า ๒๐ ปี	๐	๐.๐๐
	๒๐ - ๒๙ ปี	๖	๒๐.๐๐
	๓๐ - ๓๙ ปี	๕	๑๖.๖๗
	๔๐ - ๔๙ ปี	๑๒	๔๐.๐๐
	๕๐ - ๕๙ ปี	๗	๒๓.๓๓
	๖๐ ปี ขึ้นไป	๐	๐.๐๐
การศึกษา	ประถมศึกษา	๑๔	๔๖.๖๗
	มัธยมศึกษาหรือเทียบเท่า	๑๓	๔๓.๓๓
	อนุปริญญา หรือเทียบเท่า	๐	๐.๐๐
	ปริญญาตรี	๓	๑๐.๐๐
	สูงกว่าปริญญาตรี	๐	๐.๐๐
	อื่นๆ	๐	๐.๐๐
อาชีพ	เกษตรกร	๒๓	๗๖.๖๗
	ค้าขาย	๒	๖.๖๗
	รับราชการ/รัฐวิสาหกิจ	๐	๐.๐๐
	พนักงานบริษัท	๐	๐.๐๐
	ธุรกิจส่วนตัว	๐	๐.๐๐
	รับจ้างทั่วไป	๑	๓.๓๓
	นักเรียน/นักศึกษา	๔	๑๓.๓๓
	อื่น ๆ	๐	๐.๐๐

จากตารางข้างต้น พบว่า กลุ่มตัวอย่างเป็นผู้ชายมากที่สุด คิดเป็นร้อยละ ๖๐.๐๐ มีอายุ ๔๐ - ๔๙ ปี มากที่สุด คิดเป็นร้อยละ ๔๐.๐๐ ระดับการศึกษาประถมศึกษามากที่สุด คิดเป็นร้อยละ ๔๖.๖๗ อาชีพเกษตรกร มากที่สุด คิดเป็นร้อยละ ๗๖.๖๗

๒) ความพึงพอใจของผู้มีส่วนได้ส่วนเสีย

ตารางแสดงค่าเฉลี่ยส่วนเบี่ยงเบนมาตรฐานและระดับความพึงพอใจที่มีต่อโครงการซ่อมสร้างผิวทางคอนกรีต ทางหลวงท้องถิ่น นว.ถ. ๑-๐๐๕๑ บ้านหนองหลวง-บ้านเขาดิน ตำบลหนองหลวง อำเภอนาทะโก เชื่อมต่อ ตำบลโพธิ์ประสาธ อำเภอนาทะโก จังหวัดนครสวรรค์ มากน้อยเพียงใด

ข้อคำถาม	ค่าเฉลี่ย	ค่า S.D.	ระดับความพึงพอใจ
๑) เปิดโอกาสให้ประชาชนมีส่วนร่วม/แสดงความคิดเห็นในโครงการ	๑.๖๗	๐.๔๗	พอใจมาก
๒) มีการประชาสัมพันธ์ให้ประชาชนรับรู้ข้อมูลของโครงการ	๑.๗๐	๐.๔๖	พอใจมาก
๓) การรายงานผลการดำเนินงานของโครงการ (ผู้รับผิดชอบโครงการ)	๑.๖๗	๐.๔๗	พอใจมาก
๔) การดำเนินงานเป็นไปตามระยะเวลาที่กำหนด (ผู้รับผิดชอบโครงการ)	๑.๖๓	๐.๔๘	พอใจมาก
๕) มีความโปร่งใสในการดำเนินโครงการ	๑.๖๓	๐.๔๘	พอใจมาก
๖) เจ้าหน้าที่อบจ. มีความสุภาพ เป็นมิตร	๑.๘๓	๐.๓๗	พอใจมาก
๗) เจ้าหน้าที่ อบจ. สามารถตอบข้อซักถามได้เป็นอย่างดี	๑.๗๐	๐.๔๖	พอใจมาก
๘) สามารถช่วยแก้ไขปัญหาความเดือดร้อนประชาชน	๑.๖๗	๐.๕๔	พอใจมาก
๙) ประโยชน์ที่ประชาชนได้รับจากการดำเนินการโครงการ	๑.๘๐	๐.๔๐	พอใจมาก
๑๐) โดยรวมท่านมีความพึงพอใจต่อการดำเนินโครงการดังกล่าวมากน้อยเพียงใด	๑.๗๓	๐.๔๔	พอใจมาก
ความพึงพอใจโดยเฉลี่ย	๑.๗๐	๐.๔๖	พอใจมาก

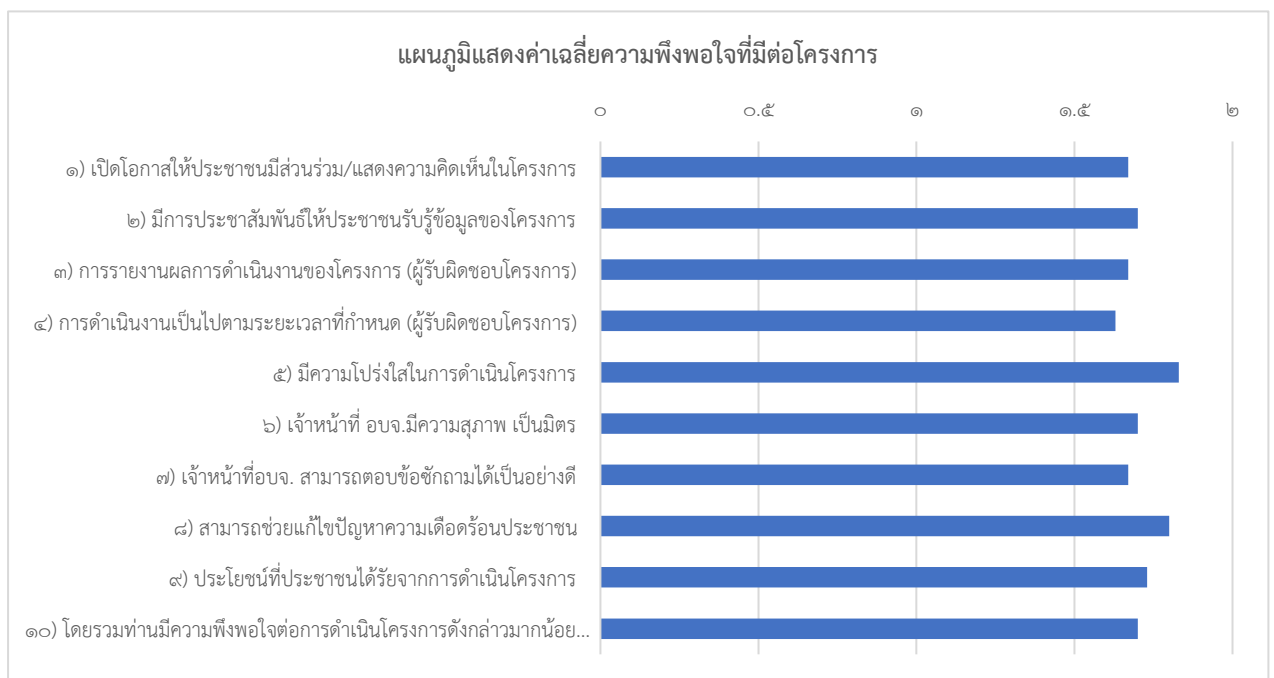

ความพึงพอใจโดยเฉลี่ย เท่ากับ ๑.๗๐ อยู่ในระดับพอใจมาก

๐-๐.๕๐ หมายถึง ไม่พอใจ
 ๐.๕๑-๑.๕๐ หมายถึง พอใจ
 ๑.๕๑-๒.๐๐ หมายถึง พอใจมาก

จากตารางและแผนภูมิข้างต้น พบว่า ผู้มีส่วนได้ส่วนเสียพึงพอใจต่อการดำเนินโครงการซ่อมสร้างผิวทางคอนกรีต ทางหลวงท้องถิ่น นว.ถ. ๑-๐๐๕๑ บ้านหนองหลวง-บ้านเขาติน ตำบลหนองหลวง อำเภอท่าตะโก เชื่อมต่อ ตำบลโพธิ์ประสาท อำเภอไพศาลี เฉลี่ยอยู่ในระดับพอใจมาก ซึ่งมีค่าเฉลี่ย ๑.๗๐ เมื่อพิจารณาเป็นรายข้อคำถาม พบว่า ข้อที่มีคะแนนความพึงพอใจมากที่สุดคือ ประโยชน์ที่ประชาชนได้รับจากการดำเนินการโครงการ มีค่าเฉลี่ย ๑.๘๐ อยู่ในระดับพอใจมาก และข้อที่มีคะแนนความพึงพอใจน้อยที่สุด การดำเนินงานเป็นไปตามระยะเวลาที่กำหนด มีค่าเฉลี่ย ๑.๖๓ อยู่ในระดับพอใจมาก

๓) ปัญหาและข้อเสนอแนะของผู้มีส่วนได้ส่วนเสีย

- ถนนเส้นนี้ยังซ่อมแซมไม่สิ้นสุดสายทาง
- ช่วงรอยต่อของถนนในส่วนที่มีการซ่อมแซมและยังไม่มีมีการซ่อมแซมนั้นมีความต่างระดับกัน

๔) ข้อสังเกตและข้อเสนอแนะของคณะกรรมการติดตามฯ

ข้อสังเกต

- การดำเนินการซ่อมสร้างถนนเส้นนี้ยังไม่สิ้นสุดสายทาง ในส่วนอื่นที่ยังไม่ได้รับการซ่อมแซมทำให้การสัญจรไปมาเป็นไปด้วยความยากลำบาก
- รอยต่อของถนนในส่วนที่มีการซ่อมแซมและยังไม่มีมีการซ่อมแซมนั้นมีความต่างระดับกันอยู่มาก ควรมีป้ายเตือนให้กับประชาชนผู้สัญจรถนนเส้นนี้ทราบ เพื่อลดความเสี่ยงในการเกิดอุบัติเหตุ
- รายละเอียดป้ายโครงการไม่ครบถ้วน โดยไม่ได้ระบุระยะเวลารับประกันความชำรุดบกพร่องตามสัญญา

ข้อเสนอแนะ

- ควรดำเนินการซ่อมแซมถนนให้สิ้นสุดสายทาง และประสานหน่วยงานที่เกี่ยวข้องในพื้นที่เพื่อบูรณาการร่วมกันในการบำรุงรักษาซ่อมแซมถนนเส้นนี้ให้เกิดประโยชน์กับประชาชน
- ควรมีป้ายเตือนประชาชนผู้ใช้นถนนสัญจรให้ทราบถึงพื้นที่ต่างระดับ เพื่อลดความเสี่ยงในการเกิดอุบัติเหตุ
- มอบหมายเจ้าหน้าที่ตรวจสอบรายละเอียดป้ายโครงการและติดตั้งให้ครบถ้วน

สรุปความพึงพอใจโดยรวมของผู้มีส่วนได้ส่วนเสียต่อโครงการในยุทธศาสตร์ที่ ๑
การพัฒนาด้านโครงสร้างพื้นฐาน

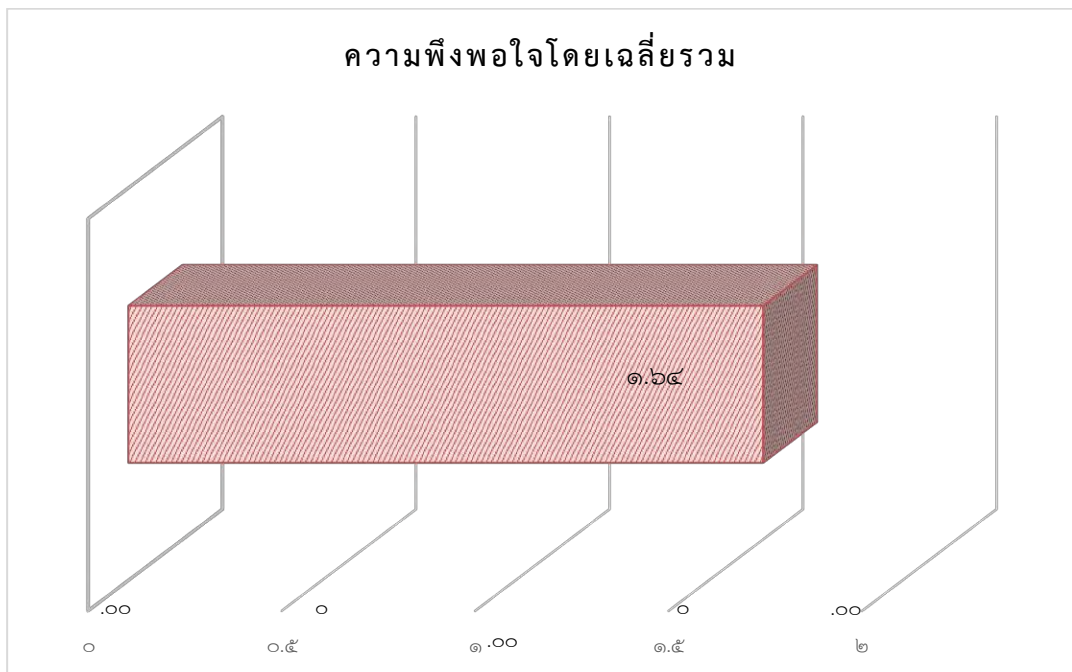

ระดับความพึงพอใจโดยเฉลี่ยโดยรวมของยุทธศาสตร์ที่ ๑
อยู่ในระดับพอใจมาก ค่าเฉลี่ยเท่ากับ ๑.๖๔

๒. ยุทธศาสตร์ที่ ๒ การพัฒนาด้านการท่องเที่ยว จำนวน ๑ โครงการ

- ๑) จัดหาครุภัณฑ์เพื่อสนับสนุนการปฏิบัติงานของแหล่งท่องเที่ยวบึงบอระเพ็ด จำนวน ๔ รายการ
๑. เครื่องรักษาระดับแรงดันไฟฟ้าอัตโนมัติ จำนวน ๔ เครื่อง งบประมาณ ๖๔,๐๐๐ บาท
 ๒. เพาเวอร์แอมป์ จำนวน ๔ ตัว งบประมาณ ๑๖๘,๐๐๐ บาท
 ๓. มิกเซอร์เครื่องเสียง จำนวน ๑ ตัว งบประมาณ ๖๖,๐๐๐ บาท
 ๔. เครื่องทำน้ำอุ่น จำนวน ๑๐ เครื่อง งบประมาณ ๖๐,๐๐๐ บาท

เก็บข้อมูลจากการสัมภาษณ์ส่วนราชการที่รับผิดชอบในการดำเนินโครงการ คือ กองการท่องเที่ยวและกีฬา

๑) การสัมภาษณ์เจ้าหน้าที่ผู้รับผิดชอบโครงการ สรุปได้ดังนี้

- เพื่อเป็นการสนับสนุนการปฏิบัติงานของ กองการท่องเที่ยวและกีฬา จึงจำเป็นที่จะต้องจัดหาครุภัณฑ์เพิ่มมากขึ้น โดยจัดซื้อเครื่องรักษาระดับแรงดันไฟฟ้าอัตโนมัติ เพาเวอร์แอมป์ และมิกเซอร์เครื่องเสียง สำหรับการปฏิบัติงานในส่วนห้องประชุมภายในแหล่งท่องเที่ยวบึงบอระเพ็ด และได้จัดซื้อครุภัณฑ์เครื่องทำน้ำอุ่นเพื่อทดแทนเครื่องทำน้ำอุ่นที่ชำรุดเสียหาย สำหรับบริการนักท่องเที่ยวในส่วนของโรงแรมบึงบอระเพ็ด

ปัญหาและอุปสรรคในการดำเนินการ

- การกำหนดคุณลักษณะครุภัณฑ์ไม่ถูกต้องตามข้อเท็จจริง ทำให้ไม่สามารถจัดซื้อตามแผนงานที่กำหนด

๒) ข้อสังเกตและข้อเสนอแนะของคณะกรรมการติดตามฯ

- การจัดซื้อครุภัณฑ์ต่าง ๆ ควรกำหนดรายละเอียดครุภัณฑ์ให้รอบครอบ โดยตรวจสอบคุณลักษณะครุภัณฑ์ที่ต้องการจัดซื้อให้เป็นไปตามรูปแบบและการจำแนกประเภทรายรับ-รายจ่าย ขององค์การปกครองส่วนท้องถิ่นฉบับปัจจุบัน เพื่อลดการโอนงบประมาณเพื่อตั้งจ่ายเป็นรายการใหม่ และลดการแก้ไขคำชี้แจงงบประมาณระหว่างปี

- อายุการใช้งานของทีนอน/เตียง ของโรงแรมภายในแหล่งท่องเที่ยวบึงบอระเพ็ดมีอายุการใช้งานค่อนข้างมาก ควรกำหนดโครงการเพื่อจัดหาครุภัณฑ์มาทดแทนของเดิมที่มีอยู่

๓. ยุทธศาสตร์ที่ ๓ การพัฒนาทางการศึกษา กีฬา ศาสนาและวัฒนธรรม จำนวน ๑ โครงการ

๑) จัดทำครุภัณฑ์ห้องคอมพิวเตอร์ กลุ่มสาระวิทยาศาสตร์และเทคโนโลยี โรงเรียนสวนกุหลาบวิทยาลัย (จิระประวัติน) นครสวรรค์ จำนวน ๔ รายการ

๑. เก้าอี้ ๔ ขาคู่ จำนวน ๔๒ ตัว งบประมาณ ๒๕,๒๐๐ บาท

๒. โต๊ะคอมพิวเตอร์ขาเหล็ก จำนวน ๔๒ ตัว งบประมาณ ๙๔,๕๐๐ บาท

๓. โทรทัศน์แอลอีดี (LED TV) แบบ Smart TV ขนาด ๖๕ นิ้ว จำนวน ๓ เครื่อง
งบประมาณ ๘๓,๑๐๐ บาท

๔. เครื่องคอมพิวเตอร์ สำหรับประมวลผล แบบที่ ๑ จำนวน ๔๒ เครื่อง
งบประมาณ ๙๒๔,๐๐๐ บาท

เก็บข้อมูลจากการสำรวจเก็บรวบรวมข้อมูลตามแบบสอบถามความพึงพอใจของผู้มีส่วนได้ส่วนเสียโครงการที่องค์การบริหารส่วนจังหวัดนครสวรรค์เป็นผู้ดำเนินการในพื้นที่นั้น

๑) โครงการจัดทำครุภัณฑ์ห้องคอมพิวเตอร์ กลุ่มสาระวิทยาศาสตร์และเทคโนโลยี โรงเรียนสวนกุหลาบวิทยาลัย (จิระประวัติน) นครสวรรค์ จำนวน ๑๒๙ รายการ งบประมาณ ๑,๑๒๖,๘๐๐ บาท จำนวน ๓๐ ตัวอย่าง

๑) ข้อมูลทั่วไป

ตารางแสดงจำนวนและค่าร้อยละข้อมูลทั่วไปของกลุ่มตัวอย่าง

ข้อมูลทั่วไป		จำนวน	ร้อยละ
เพศ	ชาย	๑๙	๖๓.๓๓
	หญิง	๑๑	๓๖.๖๗
อายุ	ต่ำกว่า ๒๐ ปี	๓๐	๑๐๐.๐๐
	๒๐ - ๒๙ ปี	๐	๐.๐๐
	๓๐ - ๓๙ ปี	๐	๐.๐๐
	๔๐ - ๔๙ ปี	๐	๐.๐๐
	๕๐ - ๕๙ ปี	๐	๐.๐๐
	๖๐ ปี ขึ้นไป	๐	๐.๐๐
การศึกษา	ประถมศึกษา	๐	๐.๐๐
	มัธยมศึกษาหรือเทียบเท่า	๓๐	๑๐๐.๐๐
	อนุปริญญา หรือเทียบเท่า	๐	๐.๐๐
	ปริญญาตรี	๐	๐.๐๐
	สูงกว่าปริญญาตรี	๐	๐.๐๐
	อื่นๆ	๐	๐.๐๐
การได้ประโยชน์	เก้าอี้ ๔ ขาคู่	๑๒	๔๘.๐๐
จากครุภัณฑ์	โต๊ะคอมพิวเตอร์ขาเหล็ก	๗	๒๘.๐๐
	โทรทัศน์ LED แบบ Smart TV	๑	๔.๐๐
	เครื่องคอมพิวเตอร์	๐	๐.๐๐

จากตารางข้างต้น พบว่า กลุ่มตัวอย่างเป็นผู้ชายมากที่สุด คิดเป็นร้อยละ ๖๓.๓๓ มีอายุ ต่ำกว่า ๒๐ ปีมากที่สุด คิดเป็นร้อยละ ๑๐๐.๐๐ ระดับการศึกษามัธยมศึกษาหรือเทียบเท่ามากที่สุด คิดเป็นร้อยละ ๑๐๐.๐๐ การได้ประโยชน์จากครุภัณฑ์เก้าอี้ ๔ ขาคู่มากที่สุด คิดเป็นร้อยละ ๔๘.๐๐

๒) ความพึงพอใจของผู้มีส่วนได้ส่วนเสีย

ตารางแสดงค่าเฉลี่ยส่วนเบี่ยงเบนมาตรฐานและระดับความพึงพอใจที่มีต่อโครงการจัดหาครุภัณฑ์ห้องคอมพิวเตอร์ กลุ่มสาระวิทยาศาสตร์และเทคโนโลยี โรงเรียนสวนกุหลาบวิทยาลัย (จิระประวีดี) นครสวรรค์ จำนวน ๑๒๙ รายการ มากน้อยเพียงใด

ข้อความคำถาม	ค่าเฉลี่ย	ค่า S.D.	ระดับความพึงพอใจ
๑) มีการประชาสัมพันธ์ให้รับรู้ข้อมูลของโครงการจัดซื้อครุภัณฑ์	๑.๙๓	๐.๒๕	พอใจมาก
๒) มีความโปร่งใสในการดำเนินโครงการ	๑.๘๓	๐.๓๗	พอใจมาก
๓) การดำเนินโครงการเป็นไปตามระยะเวลาที่กำหนด	๑.๕๓	๐.๕๐	พอใจมาก
๔) การรายงานผลการดำเนินของโครงการเป็นไปตามระยะเวลาที่กำหนด	๑.๗๐	๐.๔๖	พอใจมาก
๕) มีเจ้าหน้าที่อำนวยความสะดวกต่อการใช้บริการ	๑.๘๐	๐.๔๐	พอใจมาก
๖) ความพร้อมของครุภัณฑ์	๑.๙๐	๐.๓๐	พอใจมาก
๗) ประสิทธิภาพของครุภัณฑ์	๑.๗๗	๐.๔๒	พอใจมาก
๘) ผู้ดูแลสามารถตอบข้อซักถามได้เป็นอย่างดี	๑.๗๐	๐.๔๖	พอใจมาก
๙) ผู้ดูแลเอาใจใส่ในการปฏิบัติหน้าที่	๑.๘๐	๐.๔๐	พอใจมาก
๑๐) มีการจัดเจ้าหน้าที่อำนวยความสะดวกต่อการใช้บริการ	๑.๙๐	๐.๓๐	พอใจมาก
๑๑) ความพร้อมของครุภัณฑ์	๑.๘๐	๐.๔๐	พอใจมาก
ความพึงพอใจโดยเฉลี่ย	๑.๗๙	๐.๔๑	พอใจมาก

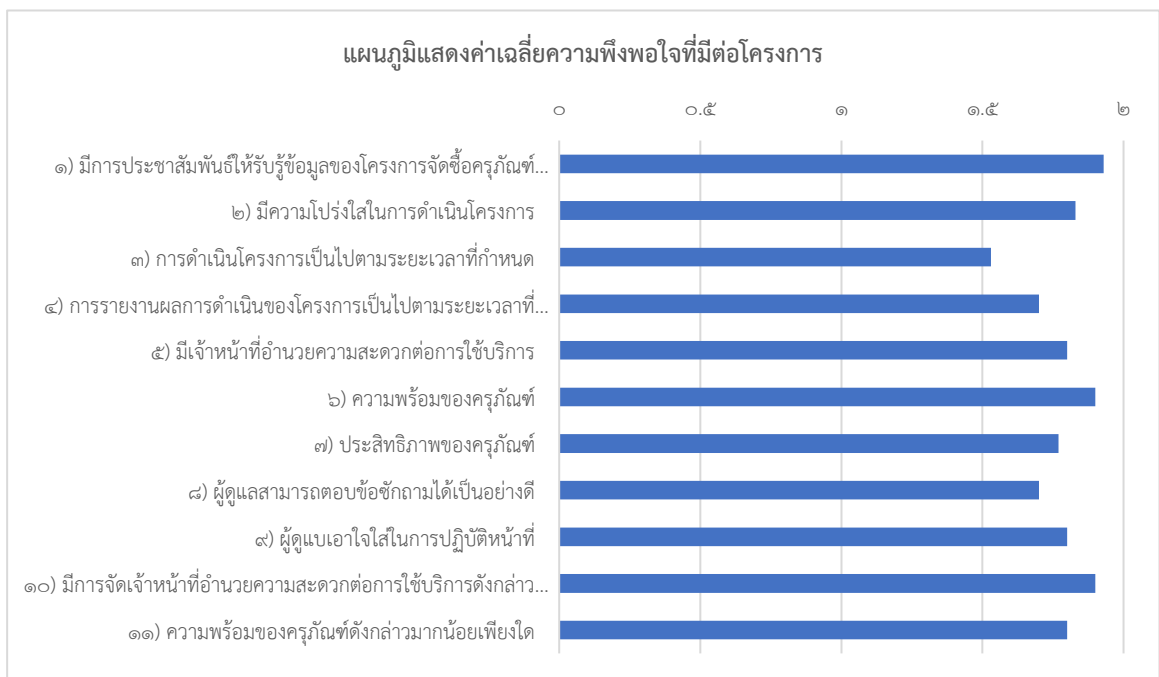

ความพึงพอใจโดยเฉลี่ย เท่ากับ ๑.๗๙ อยู่ในระดับพอใจมาก

๐-๐.๕๐ หมายถึง ไม่พอใจ
 ๐.๕๑-๑.๕๐ หมายถึง พอใจ
 ๑.๕๑-๒.๐๐ หมายถึง พอใจมาก

จากตารางและแผนภูมิข้างต้น พบว่า ผู้มีส่วนได้ส่วนเสียพึงพอใจต่อการดำเนินโครงการจัดหาครุภัณฑ์ ห้องคอมพิวเตอร์ กลุ่มสาระวิทยาศาสตร์และเทคโนโลยี โรงเรียนสวนกุหลาบวิทยาลัย (จิรประวัตติ) นครสวรรค์ จำนวน ๑๒๙ รายการ เฉลี่ยอยู่ในระดับพอใจมาก ซึ่งมีค่าเฉลี่ย ๑.๗๙ เมื่อพิจารณาเป็นรายข้อคำถาม พบว่า ข้อที่มีคะแนนความพึงพอใจมากที่สุดคือ มีการประชาสัมพันธ์ให้รับรู้ข้อมูลของโครงการจัดซื้อครุภัณฑ์ มีค่าเฉลี่ย ๑.๙๓ อยู่ในระดับพอใจมาก และข้อที่มีคะแนนความพึงพอใจน้อยที่สุด การดำเนินงานเป็นไปตามระยะเวลาที่กำหนด มีค่าเฉลี่ย ๑.๕๐ อยู่ในระดับพอใจมาก

๓) ปัญหาและข้อเสนอแนะของผู้มีส่วนได้ส่วนเสีย

- ไม่มี -

๔) ข้อสังเกตและข้อเสนอแนะของคณะกรรมการติดตามฯ

ข้อสังเกต

- ไม่มี -

ข้อเสนอแนะ

- ไม่มี -

เก็บข้อมูลจากการสัมภาษณ์ส่วนราชการที่รับผิดชอบในการดำเนินโครงการ คือ กองการการศึกษา ศาสนา และวัฒนธรรม

๑) การสัมภาษณ์เจ้าหน้าที่ผู้รับผิดชอบโครงการ สรุปได้ดังนี้

- เนื่องจากโรงเรียนสวนกุหลาบวิทยาลัย (จิรประวัตติ) นครสวรรค์ ได้มีการดำเนินโครงการปรับปรุง ห้องคอมพิวเตอร์ของโรงเรียนสวนกุหลาบวิทยาลัย (จิรประวัตติ) นครสวรรค์ จึงมีความจำเป็นที่จะต้องจัดหาครุภัณฑ์ ห้องคอมพิวเตอร์ เพื่อสนับสนุนการเรียนการสอนของกลุ่มสาระวิทยาศาสตร์และเทคโนโลยี โรงเรียนสวนกุหลาบวิทยาลัย (จิรประวัตติ) นครสวรรค์ เนื่องจากปริมาณของนักเรียนที่มีความต้องการในการใช้เครื่องคอมพิวเตอร์ มากขึ้น ผลมาจากการที่รายวิชาวิทยาการคำนวณเข้ามามีส่วนสำคัญในการจัดการเรียนการสอนมากยิ่งขึ้น ในสังคม ยุคปัจจุบันที่มีการสนับสนุนให้มีการเรียนการสอน Coding จึงจำเป็นที่จะต้องใช้คอมพิวเตอร์ในการเรียน ทำให้ต้อง มีการจัดหาครุภัณฑ์ห้องคอมพิวเตอร์เพื่อเป็นการสนับสนุนการจัดการเรียนการสอนให้กับบุคลากรครูและนักเรียน โรงเรียนสวนกุหลาบวิทยาลัย (จิรประวัตติ) นครสวรรค์

ปัญหาและอุปสรรคในการดำเนินการ

- เนื่องจากการปรับปรุงห้องคอมพิวเตอร์ของโรงเรียนสวนกุหลาบวิทยาลัย (จิรประวัตติ) ยังดำเนินการไม่ เสร็จสมบูรณ์ จึงส่งผลให้การติดตั้งโต๊ะคอมพิวเตอร์และเครื่องคอมพิวเตอร์ไม่สามารถประกอบได้ จึงส่งผลให้ เครื่องคอมพิวเตอร์ สำหรับประมวลผลแบบที่ ๑ ยังไม่มีความพร้อมในการใช้งาน

๒) ข้อสังเกตและข้อเสนอแนะของคณะกรรมการติดตามฯ

- ควรมีการจัดเตรียมห้องปฏิบัติการคอมพิวเตอร์ และติดตั้งคอมพิวเตอร์ดังกล่าวให้มีความพร้อมในการ ใช้งาน เพื่อให้ทันการเปิดเทอมและให้เด็กนักเรียนได้ใช้งานจริง

๔. ยุทธศาสตร์ที่ ๔ การพัฒนาด้านการส่งเสริมคุณภาพชีวิต จำนวน ๓ โครงการ

๑) โครงการให้ความช่วยเหลือนักเรียนผู้ยากจนหรือผู้ด้อยโอกาสและให้ทุนการศึกษาแก่นักศึกษาผู้ยากจนหรือผู้ด้อยโอกาส งบประมาณ ๕,๐๐๐,๐๐๐ บาท

๒) ป้องกันและแก้ไขปัญหาการตั้งครรภ์ในวัยรุ่นให้กับนักเรียนในสถานศึกษาสังกัดองค์การบริหารส่วนจังหวัดนครสวรรค์ งบประมาณ ๕๐,๐๐๐ บาท

๓) ตรวจสอบสุขภาพประจำปีผู้สูงอายุ ในสถานสงเคราะห์คนชราบ้านเขาบ่อแก้ว งบประมาณ ๑๐๐,๐๐๐ บาท

เก็บข้อมูลจากการสำรวจเก็บรวบรวมข้อมูลตามแบบสอบถามความพึงพอใจของผู้มีส่วนได้ส่วนเสียโครงการที่องค์การบริหารส่วนจังหวัดนครสวรรค์เป็นผู้ดำเนินการในพื้นที่นั้น

๑) โครงการให้ความช่วยเหลือนักเรียนผู้ยากจนหรือผู้ด้อยโอกาส และให้ทุนการศึกษาแก่นักศึกษาผู้ยากจนหรือผู้ด้อยโอกาส งบประมาณ ๕,๐๐๐,๐๐๐ บาท จำนวน ๓๐ ตัวอย่าง

๑) ข้อมูลทั่วไป

ตารางแสดงจำนวนและค่าร้อยละข้อมูลทั่วไปของกลุ่มตัวอย่าง

	ข้อมูลทั่วไป	จำนวน	ร้อยละ
เพศ	ชาย	๑๘	๖๐.๐๐
	หญิง	๑๒	๔๐.๐๐
อาชีพ	เกษตรกร	๐	๐.๐๐
	ค้าขาย	๐	๐.๐๐
	รับราชการ/รัฐวิสาหกิจ	๐	๐.๐๐
	พนักงานบริษัท	๐	๐.๐๐
	ธุรกิจส่วนตัว	๐	๐.๐๐
	รับจ้างทั่วไป	๐	๐.๐๐
	นักเรียน/นักศึกษา	๓๐	๑๐๐.๐๐
	อื่น ๆ	๐	๐.๐๐

จากตารางข้างต้น พบว่า กลุ่มตัวอย่างเป็นผู้ชายมากที่สุด คิดเป็นร้อยละ ๖๐.๐ อาชีพนักเรียน/ นักศึกษา มากที่สุด คิดเป็นร้อยละ ๑๐๐.๐๐

๒) ความพึงพอใจของผู้มีส่วนได้ส่วนเสีย

ตารางแสดงค่าเฉลี่ยส่วนเบี่ยงเบนมาตรฐานและระดับความพึงพอใจที่มีต่อโครงการให้ความช่วยเหลือนักเรียนผู้ยากจนหรือผู้ด้อยโอกาสและให้ทุนการศึกษาแก่นักศึกษาผู้ยากจนหรือผู้ด้อยโอกาส มากน้อยเพียงใด

ข้อความ	ค่าเฉลี่ย	ค่า S.D.	ระดับความพึงพอใจ
๑) ความเหมาะสมของสถานที่ในการมอบทุนการศึกษามีความเหมาะสมหรือไม่	๑.๘๐	๐.๔๐	พอใจมาก
๒) ขั้นตอนของการขอรับทุนการศึกษามีความยุ่งยากหรือไม่	๑.๗๐	๐.๕๙	พอใจมาก
๓) ทุนการศึกษาเป็นการแบ่งเบาภาระผู้ปกครองมากน้อยเพียงใด	๑.๘๓	๐.๔๕	พอใจมาก
๔) ทุนการศึกษามีความจำเป็นต่อการศึกษาของนักเรียนหรือไม่	๑.๙๗	๐.๑๘	พอใจมาก
๕) ทุนการศึกษาที่ได้รับมีคุณค่าต่อการดำรงชีวิตของนักเรียนมากน้อยเพียงใด	๑.๙๓	๐.๒๕	พอใจมาก
ความพึงพอใจโดยเฉลี่ย	๑.๘๕	๐.๔๑	พอใจมาก

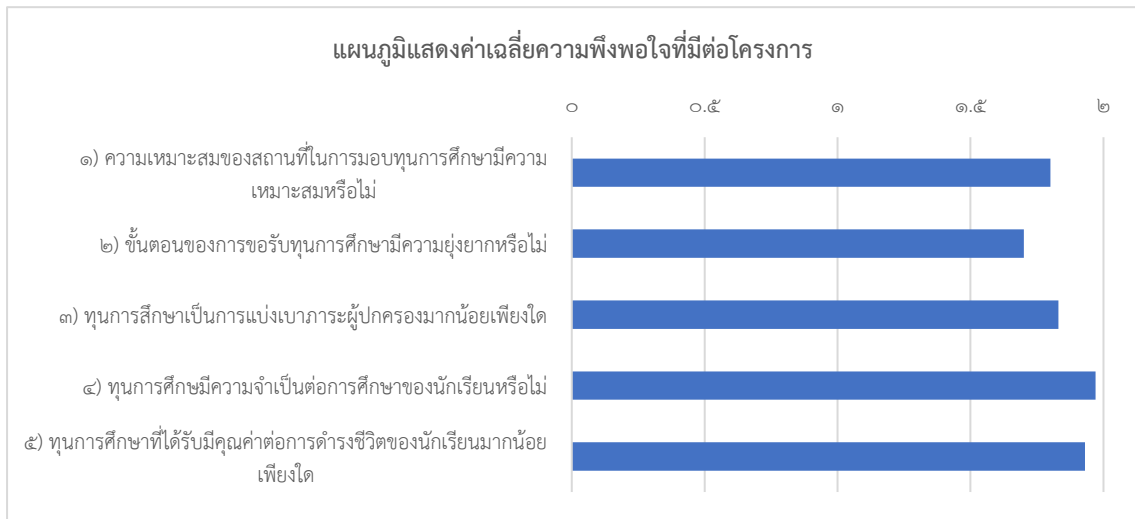

ความพึงพอใจโดยเฉลี่ย เท่ากับ ๑.๘๕ อยู่ในระดับพอใจมาก

๐-๐.๕๐	หมายถึง	ไม่พอใจ
๐.๕๑-๑.๕๐	หมายถึง	พอใจ
๑.๕๑-๒.๐๐	หมายถึง	พอใจ

จากตารางและแผนภูมิข้างต้น พบว่า ผู้มีส่วนได้ส่วนเสียพึงพอใจต่อการดำเนินโครงการให้ความช่วยเหลือนักเรียนผู้ยากจนหรือผู้ด้อยโอกาสและให้ทุนการศึกษาแก่นักศึกษาผู้ยากจนหรือผู้ด้อยโอกาส เฉลี่ยอยู่ในระดับพอใจมาก ซึ่งมีค่าเฉลี่ย ๑.๘๕ เมื่อพิจารณาเป็นรายข้อคำถาม พบว่า ข้อที่มีคะแนนความพึงพอใจมากที่สุดคือ ทุนการศึกษา มีความจำเป็นต่อการศึกษาของนักเรียนหรือไม่ มีค่าเฉลี่ย ๑.๙๗ อยู่ในระดับพอใจมาก และข้อที่มีคะแนนความพึงพอใจน้อยที่สุด ขั้นตอนของการขอรับทุนการศึกษา มีความยุ่งยากหรือไม่ มีค่าเฉลี่ย ๑.๗๐ อยู่ในระดับพอใจมาก

เก็บข้อมูลจากการสัมภาษณ์ส่วนราชการที่รับผิดชอบในการดำเนินโครงการ คือ กองการศึกษา ศาสนา และวัฒนธรรม

๓) การสัมภาษณ์เจ้าหน้าที่ผู้รับผิดชอบโครงการ สรุปได้ดังนี้

โครงการให้ความช่วยเหลือนักเรียนผู้ยากจนหรือผู้ด้อยโอกาส และให้ทุนการศึกษาแก่นักศึกษาผู้ยากจนหรือผู้ด้อยโอกาส งบประมาณ ๕,๐๐๐,๐๐๐ บาท พบว่า เป็นโครงการที่ให้ความช่วยเหลือนักเรียนยากจนหรือผู้ด้อยโอกาส เป็นเงิน ๒,๐๐๐,๐๐๐ บาท และให้ทุนการศึกษาแก่นักศึกษาผู้ยากจนหรือผู้ด้อยโอกาส เป็นเงิน ๓,๐๐๐,๐๐๐ บาท รวมเป็นเงินทั้งสิ้น ๕,๐๐๐,๐๐๐ บาท เพื่อเป็นการเพิ่มโอกาสทางการศึกษาอย่างต่อเนื่อง แบ่งเบาภาระให้กับผู้ปกครอง เพื่อให้เด็กนักเรียนมีคุณภาพชีวิตที่ดีขึ้น โดยดำเนินการตามระเบียบกระทรวงมหาดไทย ว่าด้วยรายจ่ายเกี่ยวกับทุนการศึกษาสำหรับนักศึกษาและให้ความช่วยเหลือนักเรียนขององค์กรปกครองส่วนท้องถิ่น พ.ศ. ๒๕๖๑

๔) ปัญหาและข้อเสนอแนะของผู้มีส่วนได้ส่วนเสีย

- ขั้นตอนในการดำเนินการขอรับทุนค่อนข้างมีความยุ่งยาก เนื่องจากต้องดำเนินการหลายขบวนการ ใช้เอกสารประกอบจำนวนมากในการขอรับทุน

๕) ข้อสังเกตและข้อเสนอแนะของคณะกรรมการติดตามฯ

- ข้อสังเกต**
- เป็นโครงการที่ดี สามารถช่วยแบ่งเบาภาระผู้ปกครองได้
 - ขั้นตอนยุ่งยาก เอกสารจำนวนมาก เด็กไม่เข้าใจรายละเอียดในเอกสารประกาศในการขอรับทุนบางข้อมูล
 - ไม่มีช่องทางรับสมัครออนไลน์ อาจทำให้นักเรียนนักศึกษาบางรายพลาดโอกาสในการสมัครขอรับทุน
- เนื่องจากไม่สะดวกในการเดินทางมาสมัครด้วยตนเอง

ข้อเสนอแนะ

- ควรพิจารณาถูรายละเอียดเอกสารประกอบและลดขั้นตอนดำเนินงานให้กระชับ เพื่ออำนวยความสะดวกแก่นักเรียนและผู้ปกครองยิ่งขึ้น
- กองการศึกษาฯ และโรงเรียนสวนกุหลาบวิทยาลัยฯ ควรมีการแนะนำ/ประชาสัมพันธ์โครงการให้ชัดเจนและล่วงหน้าก่อนเปิดรับสมัคร เนื่องจากการจัดทำเอกสารมีขั้นตอนที่ยุ่งยาก เกี่ยวข้องกับหลายหน่วยงาน
- ควรมีช่องทางในการรับสมัครออนไลน์ สำหรับอำนวยความสะดวกให้กับนักเรียนและนักศึกษาที่มีความประสงค์สมัครขอรับทุนแต่ไม่สะดวกเดินทางมา

๒) ป้องกันและแก้ไขปัญหาการตั้งครุภัณฑ์ในวัยรุ่นให้กับนักเรียนในสถานศึกษาสังกัดองค์การบริหารส่วนจังหวัดนครสวรรค์ งบประมาณ ๕๐,๐๐๐ บาท

เก็บข้อมูลจากการสัมภาษณ์ส่วนราชการที่รับผิดชอบในการดำเนินโครงการ คือ กองสวัสดิการสังคม

๑) การสัมภาษณ์เจ้าหน้าที่ผู้รับผิดชอบโครงการ สรุปได้ดังนี้

ป้องกันและแก้ไขปัญหาการตั้งครุภัณฑ์ในวัยรุ่นให้กับนักเรียนในสถานศึกษาสังกัดองค์การบริหารส่วนจังหวัดนครสวรรค์ พบว่า เป็นโครงการที่มีการบูรณาการร่วมกันในการดำเนินโครงการ ได้แก่ กองสวัสดิการสังคม กองการศึกษา ศาสนา และวัฒนธรรม โรงเรียนสวนกุหลาบวิทยาลัย (จิระประวัตติ) นครสวรรค์ และมูลนิธิแพथทูเฮลท์ (Path2health Foundation) กลุ่มเป้าหมายผู้เข้ารับการอบรมแบ่งเป็น ๒ กลุ่ม คือ บุคลากรทางการศึกษา (ครู) จำนวน ๖๐ คน และแกนนำนักเรียน จำนวน ๔๐ คน เนื่องจากโครงการดังกล่าวมีกลุ่มเป้าหมายคือ นักเรียนในสถานศึกษา จึงจำเป็นที่จะต้องไปให้ความรู้กับนักเรียนแกนนำ และครู เนื่องจากกลุ่มเป้าหมายคือ นักเรียน ไม่กล้าพูดคุยกับครูผู้รับการอบรมโดยตรง จึงจำเป็นที่จะต้องทำการฝึกอบรมกลุ่มแกนนำนักเรียน โดยการคัดเลือกมาจากคณะกรรมการนักเรียน เพื่อเป็นการลดช่องว่างระหว่างวัย ทำให้นักเรียนกล้าที่จะพูดคุยเข้าถึงนักเรียนแกนนำมากกว่าครู ส่งผลให้โครงการดังกล่าวได้ผลสัมฤทธิ์ที่ดีมากกว่าการอบรมเฉพาะกลุ่มครูเพียงอย่างเดียว

๒) ปัญหาและข้อเสนอแนะของผู้มีส่วนได้ส่วนเสีย

- นักเรียน ไม่กล้าพูดคุยปัญหาเกี่ยวกับบุคลากรทางการศึกษา (ครู) ผู้เข้ารับการอบรม

๓) ข้อสังเกตและข้อเสนอแนะของคณะกรรมการติดตามฯ

ข้อสังเกต

- เป็นโครงการที่ดี เพื่อป้องกันและแก้ไขปัญหาการตั้งครุภัณฑ์ไม่พร้อมก่อนวัยรุ่นในสถานศึกษา
- พัฒนาเครือข่ายการป้องกันการตั้งครุภัณฑ์ในวัยรุ่นในสถานศึกษา
- การดำเนินโครงการในงบประมาณที่ผ่านมาเป็นการดำเนินโครงการให้กับกลุ่มแกนนำในหลากหลายช่วงวัย ซึ่งบางช่วงวัยนั้นไม่เหมาะสมกับการดำเนินการ เนื่องจากกลุ่มเป้าหมายเป็นวัยรุ่น ควรคัดเลือกช่วงวัยของกลุ่มแกนนำให้มีความเหมาะสมกับกลุ่มเป้าหมาย เพื่อสะดวกต่อการสื่อสารและเข้าถึงกลุ่มเป้าหมายได้ดีกว่าเดิม
- กลุ่มเป้าหมายผู้เข้ารับการอบรม คือ บุคลากรทางการศึกษา (ครู) และกลุ่มแกนนำนักเรียนในสังกัดโรงเรียนสวนกุหลาบวิทยาลัย (จิระประวัตติ) นครสวรรค์
- การดำเนินโครงการหลังจากดำเนินการเสร็จสิ้นไป ไม่มีการติดตามประเมินผลโครงการ ควรมีการประเมินและติดตามผลการดำเนินกิจกรรมโครงการ เพื่อทราบว่าการดำเนินโครงการบรรลุวัตถุประสงค์ที่กำหนดไว้หรือไม่

ข้อเสนอแนะ

- ควรขยายกลุ่มเป้าหมายผู้เข้ารับการอบรม จากกลุ่มเป้าหมายเดิม คือ บุคลากรทางการศึกษา (ครู) ๖๐ คน และกลุ่มแกนนำนักเรียน ๔๐ คน ให้สัดส่วนแกนนำนักเรียนเพิ่มมากขึ้น เนื่องจากนักเรียน ไม่กล้าพูดคุยกับครูผู้รับการอบรมโดยตรง นักเรียนมีแนวโน้มพูดคุยปรึกษากับกลุ่มแกนนำนักเรียนมากกว่า เพื่อผลสัมฤทธิ์ที่ดีของโครงการและพัฒนาเครือข่ายการป้องกันการตั้งครุภัณฑ์ในวัยรุ่นในสถานศึกษาสังกัดองค์การบริหารส่วนจังหวัดนครสวรรค์ และขยายผลไปยังโรงเรียนที่ไม่ใช่สังกัดองค์การบริหารส่วนจังหวัดนครสวรรค์ด้วย

๓) ตรวจสอบสุขภาพประจำปีผู้สูงอายุ ในสถานสงเคราะห์คนชราบ้านเขาบ่อแก้ว งบประมาณ ๑๐๐,๐๐๐ บาท

เก็บข้อมูลจากการสัมภาษณ์ส่วนราชการที่รับผิดชอบในการดำเนินโครงการ คือ กองสวัสดิการสังคม

๑) การสัมภาษณ์เจ้าหน้าที่ผู้รับผิดชอบโครงการ สรุปได้ดังนี้

ตรวจสอบสุขภาพประจำปีผู้สูงอายุ ในสถานสงเคราะห์คนชราบ้านเขาบ่อแก้ว พบว่า โครงการดังกล่าว เป็นโครงการที่ดูแลสุขภาพและชีวิตความเป็นอยู่ของผู้สูงอายุภายในสถานสงเคราะห์คนชราบ้านเขาบ่อแก้ว เนื่องจากผู้สูงอายุที่อาศัยอยู่ในสถานสงเคราะห์ จะเป็นกลุ่มที่มีอายุค่อนข้างมาก ส่วนใหญ่ผู้สูงอายุจะมีปัญหาสุขภาพ โดยการตรวจสอบสุขภาพจะเป็นการตรวจสอบสุขภาพเพื่อตรวจว่ามีโรคประจำตัวหรือไม่ หากตรวจพบโรคภัยต่าง ๆ จะได้รับการรักษาอย่างทันที่ หรือมีการปรับเปลี่ยนอาหารให้ถูกต้องตามหลักโภชนาการ เหมาะสมกับผู้สูงอายุ ตามโรคที่ผู้สูงอายุเป็นอยู่ หากอาการหนักก็จะมี การนำตัวส่งต่อรักษาที่โรงพยาบาล เพื่อให้คุณภาพชีวิตของผู้สูงอายุภายในสถานสงเคราะห์คนชราบ้านเขาบ่อแก้วได้รับการดูแลดีที่สุด

๒) ปัญหาและอุปสรรคในการดำเนินการ

- เนื่องจากผู้สูงอายุส่วนมากจะมีอายุค่อนข้างสูง จากการตรวจพบโรคต่าง ๆ ทำให้ผู้สูงอายุเลือกที่จะปฏิเสธเข้ารับการรักษาตัว จึงส่งผลให้การดูแลปัญหาสุขภาพของผู้สูงอายุจะพบปัญหาเพราะไม่ได้รับการดูแลอย่างต่อเนื่อง

๓) ข้อสังเกตและข้อเสนอแนะของคณะกรรมการติดตามฯ

ข้อสังเกต

- เป็นการตรวจสอบสุขภาพประจำปีทั่วไป ดัชนีมวลกาย ระดับน้ำตาลในกระแสเลือด ระดับความดันโลหิต ระดับความเข้มข้นของเลือด และเอกซเรย์
- ไม่มีตรวจสุขภาพตา โดยจักษุแพทย์
- การตรวจสุขภาพเป็นไปตามมาตรการป้องกันการแพร่ระบาดของโรคไวรัสโคโรนา ๒๐๑๙ (Covid-๑๙)

ข้อเสนอแนะ

- การตรวจสุขภาพเป็นการตรวจเกี่ยวกับโรคภัยต่าง ๆ ควรมีการตรวจสุขภาพตาโดยจักษุแพทย์ เพื่อเป็นการดูแลคุณภาพชีวิตของผู้สูงอายุภายในสถานสงเคราะห์คนชราบ้านเขาบ่อแก้วให้ครอบคลุมรอบด้าน

๕. ยุทธศาสตร์ที่ ๕ การพัฒนาด้านการบริหารจัดการทรัพยากรธรรมชาติและสิ่งแวดล้อม จำนวน ๑ โครงการ เก็บข้อมูลจากการสำรวจเก็บรวบรวมข้อมูลตามแบบสอบถามความพึงพอใจของประชาชนหรือผู้มีส่วนได้ส่วนเสียโครงการที่องค์การบริหารส่วนจังหวัดนครสวรรค์เป็นผู้ดำเนินการในพื้นที่นั้น

๑) โครงการจ้างเหมากำจัดขยะอันตรายจังหวัดนครสวรรค์ งบประมาณ ๒๐๐,๐๐๐ บาท

จำนวน ๓๐ ตัวอย่าง

๑) ข้อมูลทั่วไป

ตารางแสดงจำนวนและค่าร้อยละข้อมูลทั่วไปของกลุ่มตัวอย่าง

ข้อมูลทั่วไป		จำนวน	ร้อยละ
เพศ	ชาย	๑๐	๓๓.๐๐
	หญิง	๒๐	๖๖.๖๗
อาชีพ	เกษตรกร	๐	๐.๐๐
	ค้าขาย	๐	๐.๐๐
	รับราชการ/รัฐวิสาหกิจ	๓๐	๑๐๐.๐๐
	พนักงานบริษัท	๐	๐.๐๐
	ธุรกิจส่วนตัว	๐	๐.๐๐
	รับจ้างทั่วไป	๐	๐.๐๐
	นักเรียน/นักศึกษา	๐	๐.๐๐
	อื่น ๆ	๐	๐.๐๐

จากตารางข้างต้น พบว่า กลุ่มตัวอย่างเป็นผู้หญิงมากที่สุด คิดเป็นร้อยละ ๖๖.๖๗ อาชีพรับราชการ/รัฐวิสาหกิจ มากที่สุด คิดเป็นร้อยละ ๑๐๐.๐๐

๒) ความพึงพอใจของผู้มีส่วนได้ส่วนเสีย

ตารางแสดงค่าเฉลี่ยส่วนเบี่ยงเบนมาตรฐานและระดับความพึงพอใจที่มีต่อโครงการจ้างเหมากำจัดขยะอันตรายจังหวัดนครสวรรค์ มากน้อยเพียงใด

ข้อคำถาม	ค่าเฉลี่ย	ค่า S.D.	ระดับความพึงพอใจ
๑) คู่มือการปฏิบัติงานการคัดแยกและบรรจุหีบห่อขยะอันตราย	๑.๔๗	๐.๕๐	พอใจ
๒) จุดรวบรวมขยะอันตรายชุมชนกลางขององค์การบริหารส่วนจังหวัดนครสวรรค์ (Drop off)	๑.๖๓	๐.๔๘	พอใจมาก
๓) ระยะเวลาในการเก็บรวบรวมตามกำหนดการ	๑.๔๗	๐.๕๖	พอใจ
๔) การส่งขยะอันตรายจากชุมชนอย่างถูกต้องตามหลักวิชาการ	๑.๖๐	๐.๔๙	พอใจมาก
๕) ช่องทางการติดต่อประสานงานของเจ้าหน้าที่	๑.๖๓	๐.๔๘	พอใจมาก
ความพึงพอใจโดยเฉลี่ย	๑.๕๖	๐.๕๑	พอใจมาก

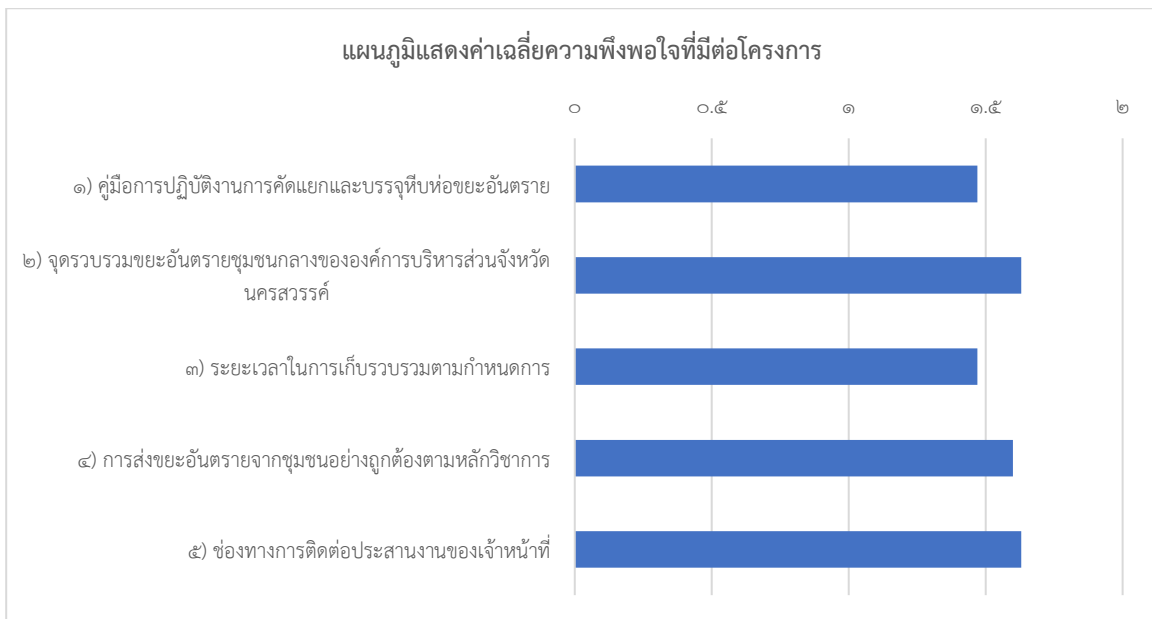

ความพึงพอใจโดยเฉลี่ย เท่ากับ ๑.๕๖ อยู่ในระดับพอใจมาก

๐-๐.๕๐	หมายถึง	ไม่พอใจ
๐.๕๑-๑.๕๐	หมายถึง	พอใจ
๑.๕๑-๒.๐๐	หมายถึง	พอใจมาก

จากตารางและแผนภูมิข้างต้น พบว่า ผู้มีส่วนได้ส่วนเสียพึงพอใจต่อการดำเนินโครงการจ้างเหมากำจัดขยะอันตรายจังหวัดนครสวรรค์เฉลี่ยอยู่ในระดับพอใจมาก ซึ่งมีค่าเฉลี่ย ๑.๕๖ เมื่อพิจารณาเป็นรายข้อคำถามพบว่า ข้อที่มีคะแนนความพึงพอใจมากที่สุดคือ จุดรวบรวมขยะอันตรายชุมชนกลางขององค์การบริหารส่วนจังหวัดนครสวรรค์ (Drop off) มีค่าเฉลี่ย ๑.๖๓ อยู่ในระดับพอใจมาก และข้อที่มีคะแนนความพึงพอใจน้อยที่สุด ระยะเวลาในการเก็บรวบรวมตามกำหนดการ มีค่าเฉลี่ย ๑.๔๗ อยู่ในระดับพอใจ

เก็บข้อมูลจากการสัมภาษณ์ส่วนราชการที่รับผิดชอบในการดำเนินโครงการ คือ กองช่าง

๓) การสัมภาษณ์เจ้าหน้าที่ผู้รับผิดชอบโครงการ สรุปได้ดังนี้

- จากสถานการณ์ปัจจุบันปัญหาขยะอันตรายนับได้ว่าเป็นปัญหาที่สำคัญที่สุดในด้านสิ่งแวดล้อมและการจัดการ ก่อให้เกิดมลพิษส่งผลกระทบต่อมนุษย์และสิ่งแวดล้อมทั้งทางตรงและทางอ้อม ซึ่งนับวันจะทวีความรุนแรงยิ่งขึ้น เนื่องจากการเจริญเติบโตพัฒนาทางเศรษฐกิจสังคมและเทคโนโลยี ตลอดจนพฤติกรรมกรอุปโภคและการบริโภคที่เปลี่ยนแปลงไป สิ่งเหล่านี้ส่งผลให้ขยะชุมชนมีปริมาณเพิ่มสูงขึ้น โดยเฉพาะอย่างยิ่งการเพิ่มขึ้นของขยะอันตรายชุมชน อาทิเช่น ถ่านไฟฉาย หลอดไฟ ภาชนะบรรจุน้ำยาทำความสะอาด กระจกสี และแบตเตอรี่ เป็นต้น แต่ประชาชนไม่มีความรู้ความเข้าใจในการกำจัดขยะอันตราย ส่วนใหญ่กำจัดขยะอันตรายด้วยการทิ้งรวมกับขยะมูลฝอยทั่วไป ซึ่งจะส่งผลกระทบต่อทั้งด้านสิ่งแวดล้อมและสร้างอันตรายต่อเจ้าหน้าที่ผู้ดำเนินการจัดเก็บขยะ เพราะสารปนเปื้อนอันตรายอยู่ในขยะเหล่านั้น องค์กรปกครองส่วนท้องถิ่นหลายแห่งจึงได้ดำเนินการเก็บรวบรวมขยะอันตรายจากชุมชนแล้ว แต่ด้วยปริมาณขยะที่มีปริมาณมากจึงทำให้ไม่สามารถที่จะดำเนินการกำจัดขยะได้ถูกต้องตามหลักวิชาการ องค์การบริหารส่วนจังหวัดนครสวรรค์ จึงได้ดำเนินโครงการจ้างเหมากำจัดขยะอันตราย เพื่อให้เกิดการส่งขยะอันตรายไปกำจัดได้อย่างถูกต้องตามหลักทางวิชาการ

๔) ปัญหาและข้อเสนอแนะของผู้มีส่วนได้ส่วนเสีย

- ไม่มีเจ้าหน้าที่ยกขยะ ณ บริเวณจุดบริการ เนื่องจากบาง อปท. ให้พนักงานเดินทางมาคนเดียวจึงทำให้ไม่สะดวกในการยกขยะลงจากรถ

- จัดทำคู่มือการปฏิบัติงาน “การคัดแยกและบรรจุหีบห่อขยะอันตรายชุมชน” สำหรับองค์กรปกครองส่วนท้องถิ่นในพื้นที่จังหวัดนครสวรรค์
- เพิ่มช่องทางการติดต่อสื่อสารและจัดทำข้อมูลเจ้าหน้าที่ที่ได้รับมอบหมายขององค์กรปกครองส่วนท้องถิ่นนั้น ๆ

๕) ข้อสังเกตและข้อเสนอแนะของคณะกรรมการติดตามฯ

ข้อสังเกต

- พื้นที่จัดเก็บขยะอันตรายขององค์การบริหารส่วนจังหวัดนครสวรรค์ ไม่เพียงพอ
- อปท. หลายแห่งยังขาดความเข้าใจในห้วงระยะเวลาการจัดส่งขยะอันตราย รวมถึงสถานที่ในการจัดส่ง
- เนื่องจากการเจริญเติบโตพัฒนาทางเศรษฐกิจสังคมและเทคโนโลยี ตลอดจนพฤติกรรมกรรมการอุปโภคและการบริโภคที่เปลี่ยนแปลงไป ทำให้ปริมาณขยะอันตรายในชุมชนเพิ่มมากขึ้น
- ไม่มีการจัดทำสื่อการประชาสัมพันธ์วิธีการกำจัดขยะในรูปแบบวีดีโอหรือ Social Network ต่าง ๆ เพื่อให้ง่ายต่อการเรียนรู้ของเจ้าหน้าที่และประชาชนที่มีส่วนเกี่ยวข้องในการกำจัดขยะอันตราย

ข้อเสนอแนะ

- ควรจัดทำสถานที่จัดเก็บขยะอันตรายเพิ่มขึ้น และในแต่ละพื้นที่ควรจัดตั้งถังขยะอันตรายเป็นการเฉพาะ
- ประชาสัมพันธ์แจ้งรายละเอียดให้ อปท. ในเขตนครสวรรค์ทราบอย่างชัดเจนถึงห้วงระยะเวลาการจัดส่งขยะอันตรายและสถานที่จัดส่ง
- ควรเพิ่มความถี่ในการจัดเก็บขยะอันตราย เนื่องจากการเจริญเติบโตพัฒนาทางเศรษฐกิจสังคมและเทคโนโลยี ตลอดจนพฤติกรรมกรรมการอุปโภคและการบริโภคที่เปลี่ยนแปลงไป ทำให้ปริมาณขยะอันตรายเพิ่มขึ้นมากกว่าเดิมหลายเท่าตัว โดยเพิ่มช่วงระยะเวลาในการจัดส่งขยะให้เป็น ๒ เดือนต่อ ๑ ครั้ง
- ควรมีการอบรมเจ้าหน้าที่ผู้รับผิดชอบในการขนส่งขยะอันตรายเพื่อให้รู้วิธีการแพคและการกำจัดขยะอย่างถูกต้อง และอบรมถึงวิธีการในการคัดแยกขยะอันตรายให้กับผู้นำท้องถิ่น เพื่อนำไปประชาสัมพันธ์ให้ประชาชนทราบและตระหนักถึงความจำเป็นในการคัดแยกขยะอันตรายก่อนทิ้ง
- ควรมีการประชาสัมพันธ์วิธีการกำจัดขยะในรูปแบบวีดีโอหรือ Social Network ต่าง ๆ เพื่อให้ง่ายต่อการเรียนรู้ของเจ้าหน้าที่และประชาชนที่มีส่วนเกี่ยวข้องในการกำจัดขยะอันตราย

ส่วนที่ ๒ การติดตามผลการดำเนินงาน ตามแผนการดำเนินงานประจำปีงบประมาณ พ.ศ. ๒๕๖๕

ผลการติดตามผลการดำเนินงาน ตามแผนการดำเนินงานประจำปีงบประมาณ พ.ศ. ๒๕๖๕ ขององค์การบริหารส่วนจังหวัดนครสวรรค์ มีรายละเอียด ดังนี้

● วิธีดำเนินการติดตามผลการดำเนินงาน

ติดตามผลการดำเนินงาน ตามแผนการดำเนินงานประจำปีงบประมาณ พ.ศ. ๒๕๖๕ ขององค์การบริหารส่วนจังหวัดนครสวรรค์ มีวัตถุประสงค์เพื่อเป็นเครื่องมือในการกำกับและเร่งรัดการดำเนินงานทุกส่วนราชการขององค์การบริหารส่วนจังหวัดนครสวรรค์ให้สามารถดำเนินการแล้วเสร็จตามระยะเวลาที่กำหนด ส่งผลให้การเบิกจ่ายงบประมาณรายจ่ายประจำปีเป็นไปอย่างมีประสิทธิภาพ

โดยดำเนินการ ดังนี้

● รูปแบบการดำเนินการติดตาม

การติดตามผลการดำเนินงานเป็นการสำรวจเก็บรวบรวมข้อมูลจากแบบรายงานการติดตามผลการดำเนินงานขององค์การบริหารส่วนจังหวัดนครสวรรค์ ประจำปีงบประมาณ ๒๕๖๕ ไตรมาส ๑ - ไตรมาส ๔ จากทุกส่วนราชการขององค์การบริหารส่วนจังหวัดนครสวรรค์

● เครื่องมือที่ใช้ในการเก็บรวบรวมข้อมูล ได้แก่

- แบบรายงานการติดตามผลการดำเนินงานขององค์การบริหารส่วนจังหวัดนครสวรรค์ ประจำปีงบประมาณ ๒๕๖๕ ไตรมาส ๑ (เดือนตุลาคม ๒๕๖๔ - เดือนธันวาคม ๒๕๖๔)
- แบบรายงานการติดตามผลการดำเนินงานขององค์การบริหารส่วนจังหวัดนครสวรรค์ ประจำปีงบประมาณ ๒๕๖๕ ไตรมาส ๒ (เดือนมกราคม ๒๕๖๕ - เดือนมีนาคม ๒๕๖๕)
- แบบรายงานการติดตามผลการดำเนินงานขององค์การบริหารส่วนจังหวัดนครสวรรค์ ประจำปีงบประมาณ ๒๕๖๕ ไตรมาส ๓ (เดือนเมษายน ๒๕๖๕ - เดือนมิถุนายน ๒๕๖๕)
- แบบรายงานการติดตามผลการดำเนินงานขององค์การบริหารส่วนจังหวัดนครสวรรค์ ประจำปีงบประมาณ ๒๕๖๕ ไตรมาส ๔ (เดือนกรกฎาคม ๒๕๖๕ - เดือนกันยายน ๒๕๖๕)

● การเก็บรวบรวมข้อมูล

การติดตามผลการดำเนินงาน ตามแผนการดำเนินงานประจำปีงบประมาณ พ.ศ. ๒๕๖๕ ติดตามจากทุกส่วนราชการขององค์การบริหารส่วนจังหวัดนครสวรรค์ ประกอบด้วย สำนักปลัดฯ สำนักงานเลขานุการฯ กองคลัง กองช่าง กองสวัสดิการสังคม กองการศึกษา กองการท่องเที่ยวฯ กองพัสดุฯ กองสาธารณสุข กองการเจ้าหน้าที่ และหน่วยตรวจสอบภายใน รายงานผลการดำเนินงานตามแบบรายงานการติดตามผลการดำเนินงานขององค์การบริหารส่วนจังหวัดนครสวรรค์ ประจำปีงบประมาณ ๒๕๖๕ รวบรวมที่กองยุทธศาสตร์และงบประมาณ เพื่อสรุปผลการดำเนินงานแต่ละรายไตรมาส

● การวิเคราะห์ข้อมูลและสถิติที่ใช้

ข้อมูลที่ได้จากแบบรายงานการติดตามผลการดำเนินงานขององค์การบริหารส่วนจังหวัดนครสวรรค์ ประจำปีงบประมาณ ๒๕๖๕ ไตรมาส ๑, ไตรมาส ๒, ไตรมาส ๓ และไตรมาส ๔ นำมาคิดเป็นร้อยละ ประเด็นดังนี้

- กิจกรรมตามแผนการดำเนินงานรายไตรมาสทั้งหมด
- กิจกรรมที่ยังไม่ได้ดำเนินการ
- กิจกรรมที่อยู่ระหว่างดำเนินการ
- กิจกรรมที่ดำเนินการแล้วเสร็จ
- กิจกรรมที่ยกเลิก
- งบประมาณทั้งหมด (งบประมาณที่ตั้งไว้)
- งบประมาณที่เบิกจ่าย

● ผลวิเคราะห์การติดตามผลการดำเนินงาน ตามแผนการดำเนินงานประจำปีงบประมาณ พ.ศ. ๒๕๖๕

๑. การติดตามผลการดำเนินงาน ไตรมาส ๑ (เดือนตุลาคม ๒๕๖๔ - เดือนธันวาคม ๒๕๖๔)

๑) ตารางแสดงผลการดำเนินงานประจำไตรมาสแยกตามกอง

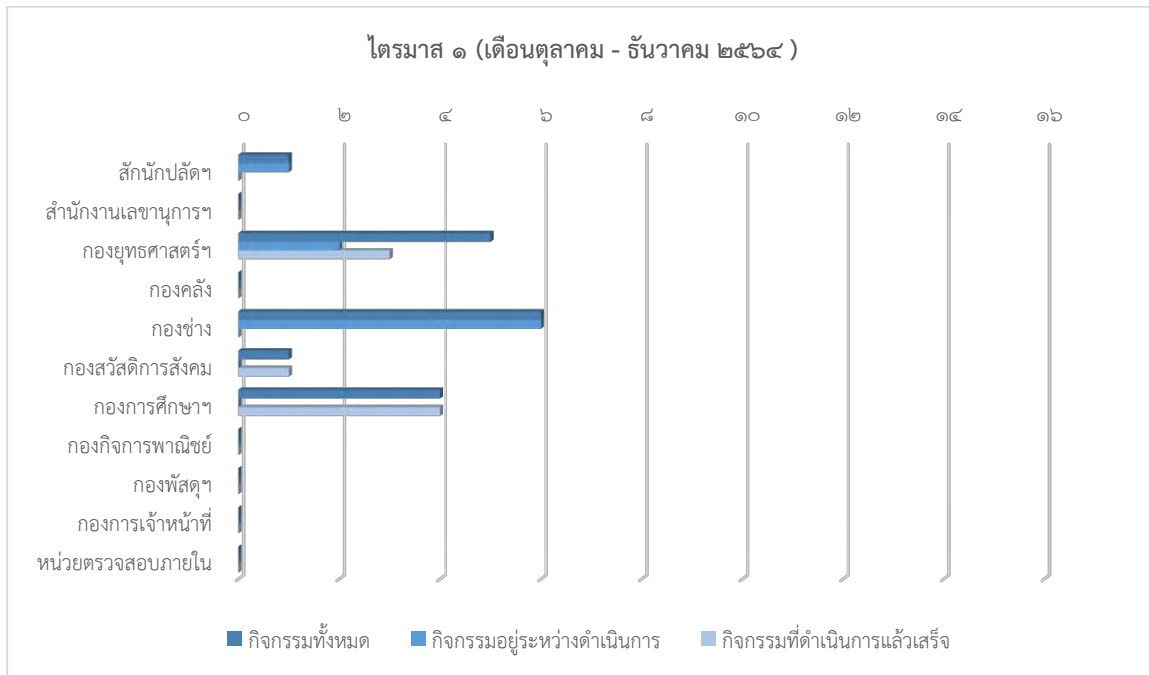

๒) การเบิกจ่ายงบประมาณคิดเป็นร้อยละ

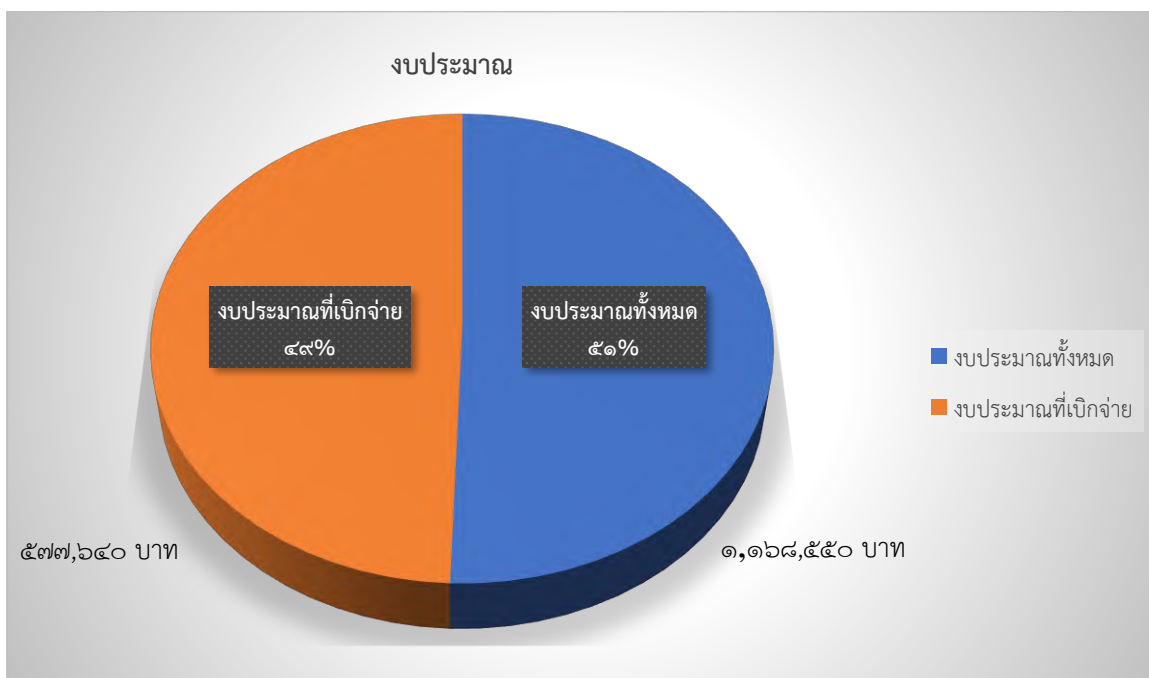

๓) สรุปผลการดำเนินงาน

จากตารางสรุปผลการดำเนินงานประจำปีงบประมาณ พ.ศ.๒๕๖๕ ไตรมาส ๑ (เดือนตุลาคม ๒๕๖๔ – ธันวาคม ๒๕๖๔) พบว่ามีกิจกรรมที่จะต้องดำเนินการตามแผนการดำเนินงานมีทั้งหมด ๑๗ กิจกรรม งบประมาณทั้งสิ้น ๑,๑๖๘,๕๕๐ บาท ซึ่งจากผลการติดตาม สรุปได้ดังนี้ กิจกรรมที่ยังไม่ได้ดำเนินการ จำนวน ๐ กิจกรรม คิดเป็นร้อยละ ๐ กิจกรรมที่อยู่ระหว่างดำเนินการ จำนวน ๙ กิจกรรม คิดเป็นร้อยละ ๕๒.๙๔ กิจกรรมที่ดำเนินการแล้วเสร็จตามแผนฯ จำนวน ๘ กิจกรรม คิดเป็นร้อยละ ๔๗.๐๕ ของกิจกรรมทั้งหมด โดยแยกเป็นส่วนราชการ ดังนี้

๑. หน่วยงานที่ยกเลิก ได้แก่ -
๒. หน่วยงานที่อยู่ระหว่างดำเนินการ ได้แก่ สำนักปลัดฯ จำนวน ๑ กิจกรรม, กองยุทธศาสตร์ฯ จำนวน ๒ กิจกรรม, กองช่าง จำนวน ๖ กิจกรรม
๓. หน่วยงานที่ยังไม่ได้ดำเนินการ ได้แก่ -
๔. หน่วยงานที่ดำเนินการแล้วเสร็จตามแผนฯ ที่กำหนดครบ ๑๐๐% ได้แก่ กองสวัสดิการสังคม, กองการศึกษา
๕. หน่วยงานที่ดำเนินงานแล้วเสร็จล่าช้า ได้แก่ -

๒. การติดตามผลการดำเนินงาน ไตรมาส ๒ (เดือนมกราคม ๒๕๖๕ - เดือนมีนาคม ๒๕๖๕)

๑) ตารางแสดงผลการดำเนินงานประจำไตรมาสแยกตามกอง

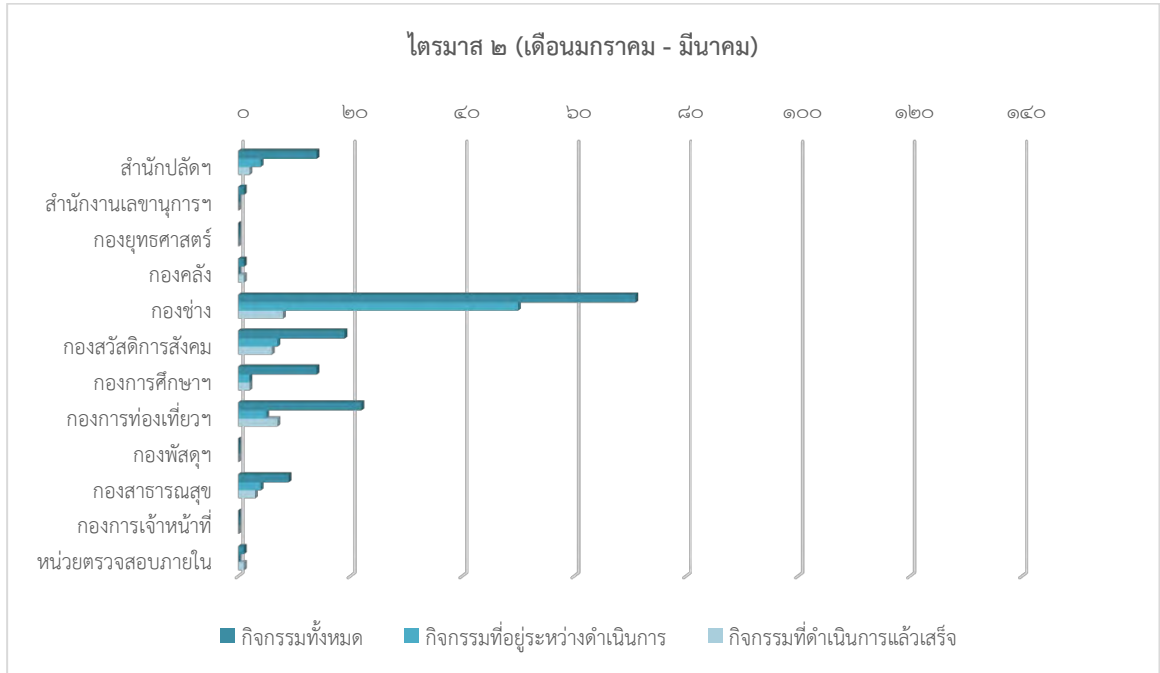

๒) การเบิกจ่ายงบประมาณคิดเป็นร้อยละ

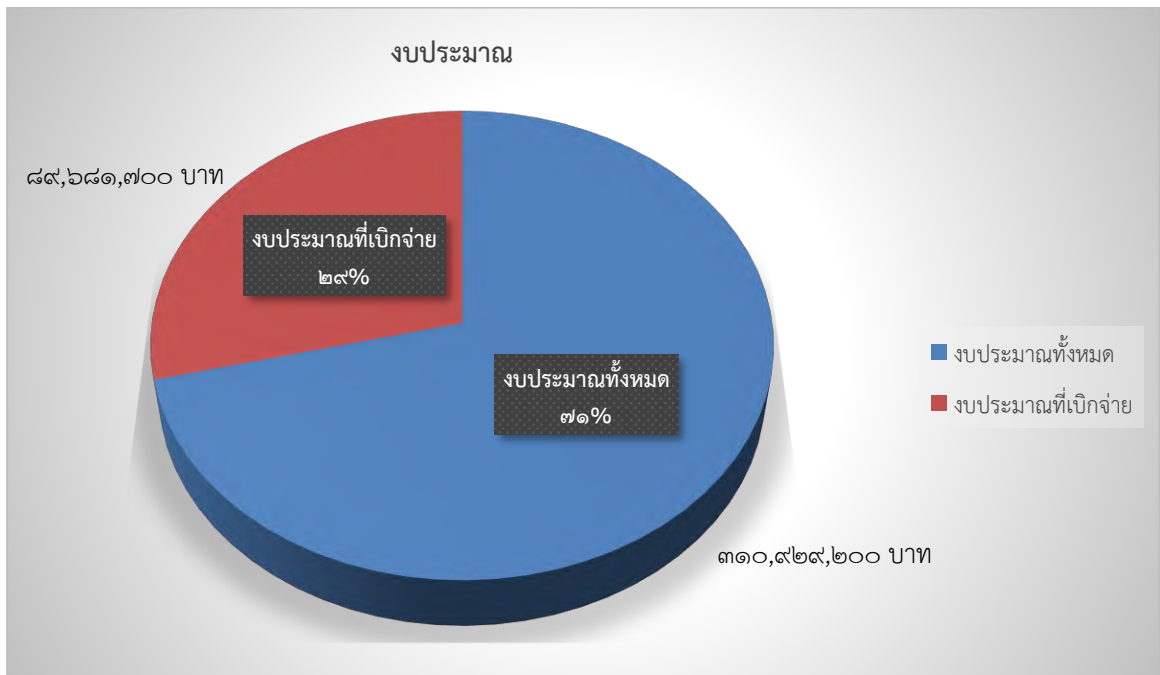

๓) ตารางสรุปผลการดำเนินงาน

จากตารางสรุปผลการดำเนินงานประจำปีงบประมาณ พ.ศ.๒๕๖๕ ไตรมาส ๒ (เดือนมกราคม ๒๕๖๕ - มีนาคม ๒๕๖๕) พบว่ามีกิจกรรมที่จะต้องดำเนินการตามแผนการดำเนินงานมีทั้งหมด ๑๕๒ กิจกรรม งบประมาณทั้งสิ้น ๓๑๐,๙๒๙,๒๐๐ บาท ซึ่งจากผลการติดตาม สรุปได้ดังนี้ กิจกรรมที่ยังไม่ได้ดำเนินการ จำนวน ๕๐ กิจกรรม คิดเป็นร้อยละ ๓๒.๘๙ กิจกรรมที่อยู่ระหว่างดำเนินการ จำนวน ๗๒ กิจกรรม คิดเป็นร้อยละ ๔๗.๓๗ กิจกรรมที่ดำเนินการแล้วเสร็จตามแผนฯ จำนวน ๓๐ กิจกรรม คิดเป็นร้อยละ ๑๙.๗๔ ของกิจกรรมทั้งหมด โดยแยกเป็นส่วนราชการ ดังนี้

๑. หน่วยงานที่ยกเลิก ได้แก่ กองยุทธศาสตร์ฯ จำนวน ๑ กิจกรรม, กองช่าง จำนวน ๑ กิจกรรม, กองท่องเที่ยวและกีฬา จำนวน ๖ กิจกรรม
๒. หน่วยงานที่อยู่ระหว่างดำเนินการ ได้แก่ สำนักปลัด จำนวน ๔ กิจกรรม, กองช่าง จำนวน ๕๐ กิจกรรม, กองสวัสดิการสังคม จำนวน ๗ กิจกรรม, กองการศึกษาฯ จำนวน ๒ กิจกรรม, กองการท่องเที่ยวฯ จำนวน ๕ กิจกรรม, กองสาธารณสุข จำนวน ๔ กิจกรรม
๓. หน่วยงานที่ยังไม่ได้ดำเนินการ ได้แก่ สำนักปลัดฯ จำนวน ๘ กิจกรรม, สำนักงานเลขาฯ จำนวน ๑ กิจกรรม, กองช่าง จำนวน ๑๓ กิจกรรม, กองสวัสดิการฯ จำนวน ๖ กิจกรรม, กองการศึกษา จำนวน ๑๐ กิจกรรม, กองท่องเที่ยวฯ จำนวน ๑๐ กิจกรรม, กองสาธารณสุข จำนวน ๒ กิจกรรม
๔. หน่วยงานที่ดำเนินการแล้วเสร็จตามแผนฯ ที่กำหนดครบ ๑๐๐% ได้แก่ กองคลัง, หน่วยตรวจสอบภายใน
๕. หน่วยงานที่ดำเนินงานแล้วเสร็จล่าช้า ได้แก่ -

๓. การติดตามผลการดำเนินงาน ไตรมาส ๓ (เดือนเมษายน ๒๕๖๕ - เดือนมิถุนายน ๒๕๖๕)

๑) ตารางแสดงผลการดำเนินงานประจำไตรมาสแยกตามกอง

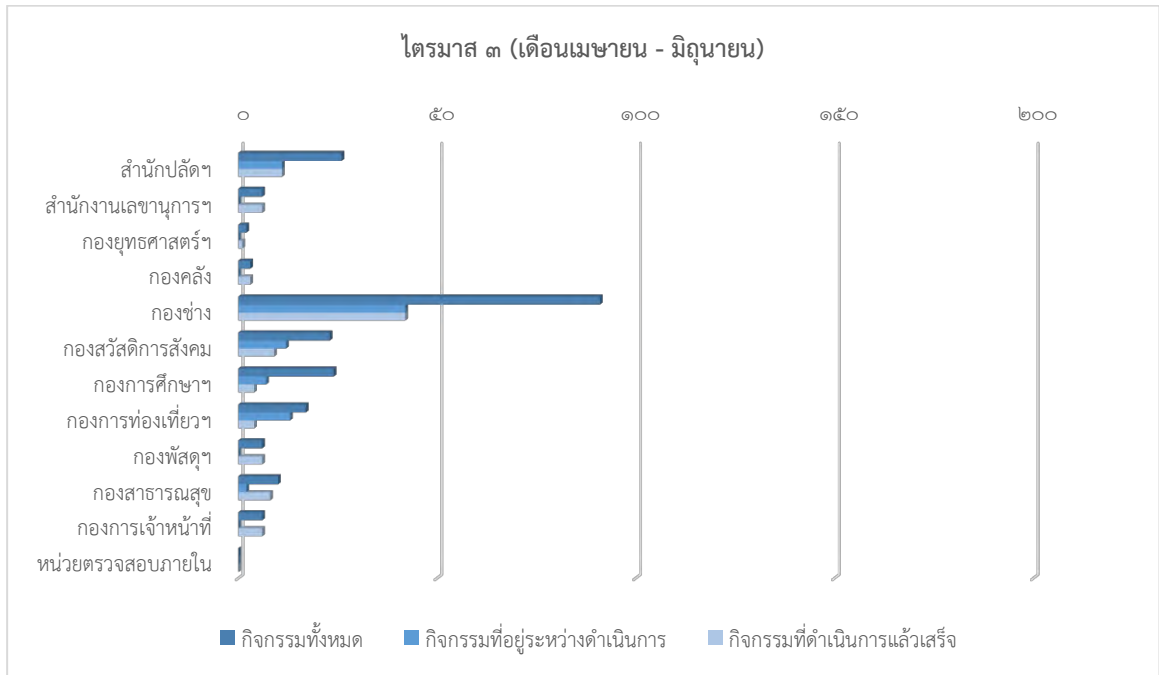

๒) การเบิกจ่ายงบประมาณคิดเป็นร้อยละ

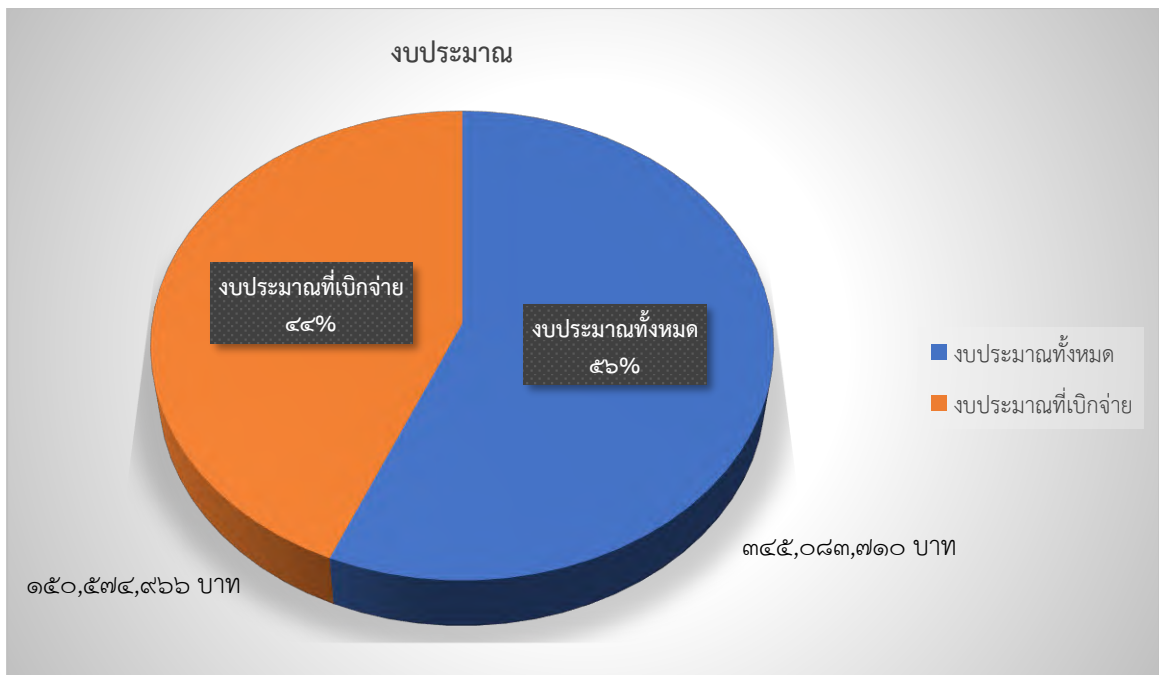

๓) ตารางสรุปผลการดำเนินงาน

จากตารางสรุปผลการดำเนินงานประจำปีงบประมาณ พ.ศ.๒๕๖๕ ไตรมาส ๓ (เดือนเมษายน ๒๕๖๕ – มิถุนายน ๒๕๖๕) พบว่ามีกิจกรรมที่จะต้องดำเนินการตามแผนการดำเนินงานมีทั้งหมด ๒๑๔ กิจกรรม งบประมาณทั้งสิ้น ๓๔๒,๒๙๗,๗๑๐ บาท ซึ่งจากผลการติดตาม สรุปได้ดังนี้ กิจกรรมที่ยังไม่ได้ดำเนินการ จำนวน ๒๗ กิจกรรม คิดเป็นร้อยละ ๑๒.๖๑ กิจกรรมที่อยู่ระหว่างดำเนินการ จำนวน ๘๗ กิจกรรม คิดเป็นร้อยละ ๔๐.๖๕ กิจกรรมที่ดำเนินการแล้วเสร็จตามแผนฯ จำนวน ๗๗ กิจกรรม คิดเป็นร้อยละ ๓๕.๙๔ ของกิจกรรมทั้งหมด แล้วเสร็จล่าช้า จำนวน ๒๓ กิจกรรม คิดเป็นร้อยละ ๑๐.๗๔ ของกิจกรรมทั้งหมด โดยแยกเป็นส่วนราชการ ดังนี้

๑. หน่วยงานที่ยกเลิก ได้แก่ สำนักปลัดฯ จำนวน ๖ กิจกรรม, กองช่าง จำนวน ๒ กิจกรรม, กองสวัสดิการสังคม จำนวน ๑ กิจกรรม, กองการท่องเที่ยวและกีฬา จำนวน ๑๒ กิจกรรม
๒. หน่วยงานที่อยู่ระหว่างดำเนินการ ได้แก่ สำนักปลัดฯ จำนวน ๑๑ กิจกรรม, กองช่าง จำนวน ๔๒ กิจกรรม, กองสวัสดิการสังคม จำนวน ๑๒ กิจกรรม, กองการศึกษาฯ จำนวน ๗ กิจกรรม, กองการท่องเที่ยวและกีฬา จำนวน ๑๓ กิจกรรม, กองสาธารณสุข จำนวน ๒ กิจกรรม
๓. หน่วยงานที่ยังไม่ได้ดำเนินการ ได้แก่ สำนักปลัดฯ จำนวน ๔ กิจกรรม, กองยุทธศาสตร์ จำนวน ๑ กิจกรรม, กองช่าง จำนวน ๗ กิจกรรม, กองสวัสดิการสังคม จำนวน ๒ กิจกรรม, กองการศึกษาฯ จำนวน ๑๓ กิจกรรม
๔. หน่วยงานที่ดำเนินการแล้วเสร็จตามแผนฯ ที่กำหนดครบ ๑๐๐% ได้แก่ สำนักงานเลขานุการฯ, กองคลัง, กองพัสดุฯ, กองการเจ้าหน้าที่
๕. หน่วยงานที่ดำเนินงานแล้วเสร็จล่าช้า ได้แก่ สำนักปลัดฯ, กองช่าง, กองสวัสดิการสังคม, กองการท่องเที่ยวและกีฬา

๔. การติดตามผลการดำเนินงาน ไตรมาส ๔ (เดือนกรกฎาคม ๒๕๖๕ - เดือนกันยายน ๒๕๖๕)

๑) ตารางแสดงผลการดำเนินงานประจำไตรมาสแยกตามกอง

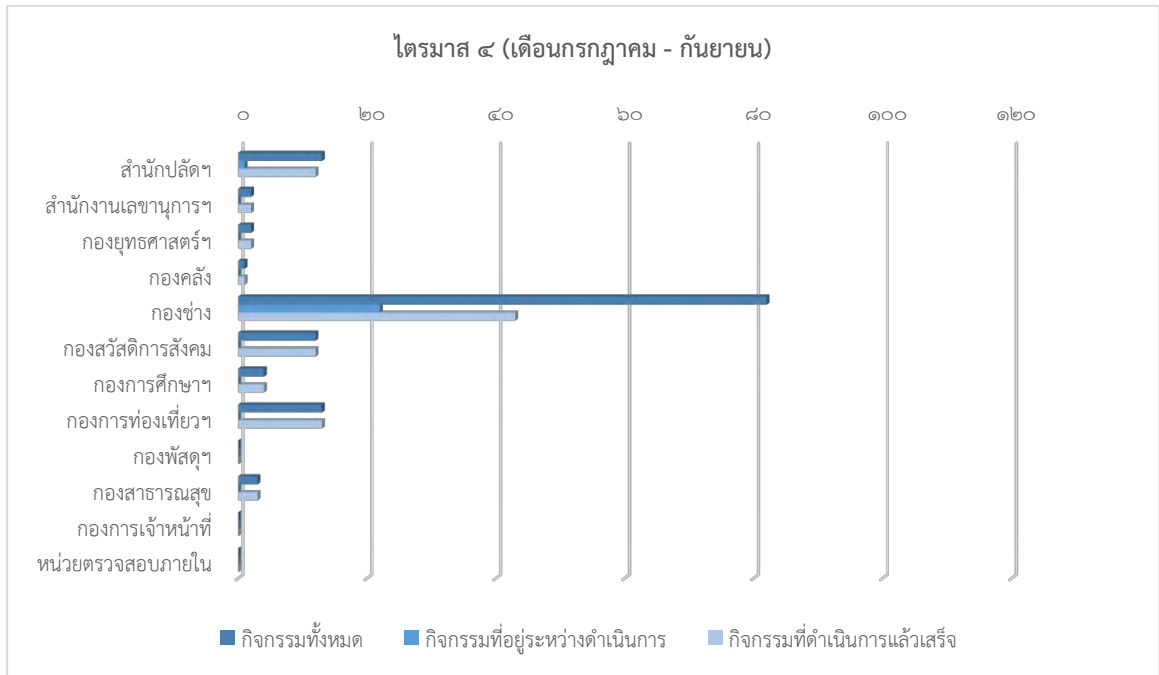

๒) การเบิกจ่ายงบประมาณคิดเป็นร้อยละ

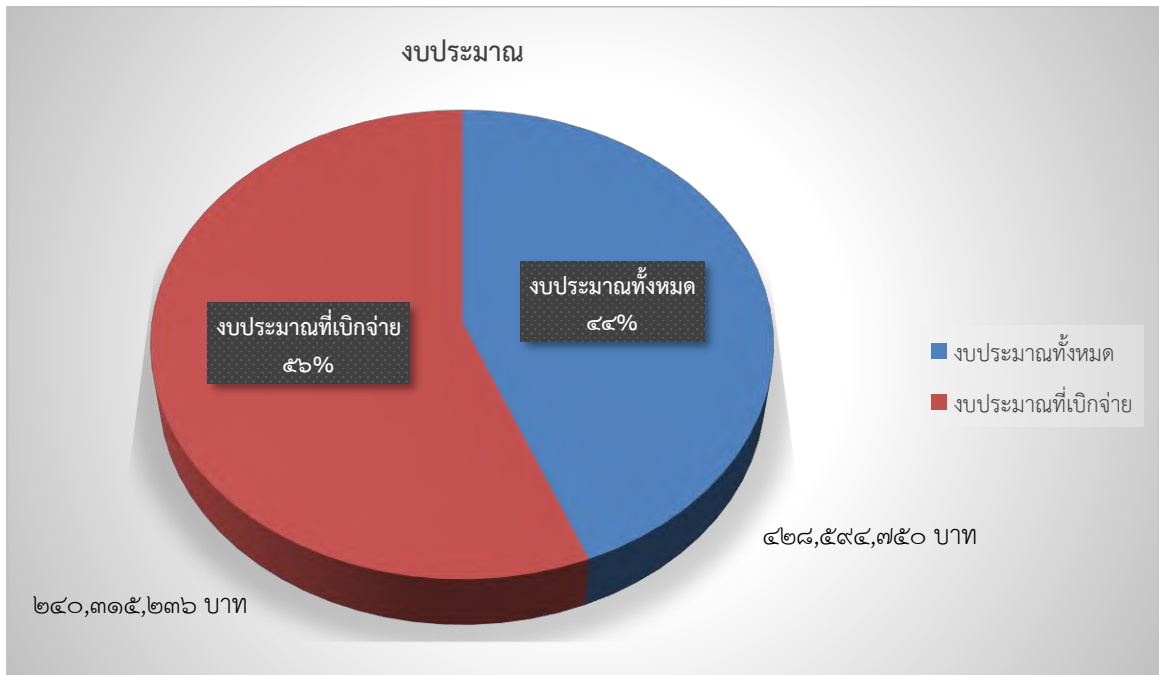

๓) ตารางสรุปผลการดำเนินงาน

จากตารางสรุปผลการดำเนินงานประจำปีงบประมาณ พ.ศ.๒๕๖๕ ไตรมาส ๔ (เดือนกรกฎาคม ๒๕๖๕ – กันยายน ๒๕๖๕) พบว่ามีกิจกรรมที่จะต้องดำเนินการตามแผนการดำเนินงานมีทั้งหมด ๑๓๑ กิจกรรม งบประมาณทั้งสิ้น ๔๒๗,๔๒๘,๙๕๐ บาท ซึ่งจากผลการติดตาม สรุปได้ดังนี้ กิจกรรมที่ยังไม่ได้ดำเนินการ จำนวน ๑๗ กิจกรรม คิดเป็นร้อยละ ๑๒.๙๘ กิจกรรมที่อยู่ระหว่างดำเนินการ จำนวน ๒๓ กิจกรรม คิดเป็นร้อยละ ๑๗.๕๖ กิจกรรมที่ดำเนินการแล้วเสร็จตามแผนฯ จำนวน ๕๕ กิจกรรม คิดเป็นร้อยละ ๔๑.๖๗ ของกิจกรรมทั้งหมด แล้วเสร็จล่าช้า จำนวน ๓๗ กิจกรรม คิดเป็นร้อยละ ๒๘.๒๔ ของกิจกรรมทั้งหมด โดยแยกเป็นส่วนราชการ ดังนี้

๑. หน่วยงานที่ยกเลิก ได้แก่ สำนักปลัดฯ จำนวน ๒ กิจกรรม, กองยุทธศาสตร์ จำนวน ๑ กิจกรรม, กองช่าง จำนวน ๔ กิจกรรม, กองการศึกษาฯ จำนวน ๓ กิจกรรม, กองสวัสดิการสังคม จำนวน ๓ กิจกรรม, กองการท่องเที่ยวและกีฬา จำนวน ๗ กิจกรรม
๒. หน่วยงานที่อยู่ระหว่างดำเนินการ ได้แก่ สำนักปลัดฯ จำนวน ๑ กิจกรรม, กองช่าง จำนวน ๒๒ กิจกรรม
๓. หน่วยงานที่ยังไม่ได้ดำเนินการ ได้แก่ กองช่าง จำนวน ๑๗ กิจกรรม
๔. หน่วยงานที่ดำเนินการแล้วเสร็จตามแผนฯ ที่กำหนดครบ ๑๐๐% ได้แก่ กองยุทธศาสตร์และงบประมาณ, สำนักงานเลขานุการองค์การบริหารส่วนจังหวัด, กองคลัง, กองสาธารณสุข, กองการท่องเที่ยวและกีฬา
๕. หน่วยงานที่ดำเนินงานแล้วเสร็จล่าช้า ได้แก่ สำนักปลัดฯ, กองช่าง, กองสวัสดิการสังคม, กองการศึกษา, กองการท่องเที่ยวและกีฬา

๔) เหตุผลที่การดำเนินงานไม่เป็นไปตามแผนดำเนินงาน

ยกเลิกโครงการ

๑) สำนักปลัดองค์การบริหารส่วนจังหวัดนครสวรรค์

- ครุภัณฑ์สำนักปลัดองค์การบริหารส่วนจังหวัด ไต่ทำงาน (ตามใบโอนที่ ๑๒/๒๕๖๕ ลว.๒๘ ก.พ. ๖๕) งบประมาณ ๒๒,๐๐๐ บาท พบว่า เนื่องจากตั้งรองรับตำแหน่งรองปลัดระดับสูงแต่เนื่องจากไม่มีการโอนย้ายมาดำรงตำแหน่ง

- ครุภัณฑ์สำนักปลัดองค์การบริหารส่วนจังหวัด แก้วอี (ตามใบโอนที่ ๑๒/๒๕๖๕ ลว.๒๘ ก.พ. ๖๕) งบประมาณ ๒๒,๐๐๐ บาท พบว่า เนื่องจากตั้งรองรับตำแหน่งรองปลัดระดับสูงแต่เนื่องจากไม่มีการโอนย้ายมาดำรงตำแหน่ง

๒) กองยุทธศาสตร์และงบประมาณ

- ฝึกอบรมเชิงปฏิบัติการการจัดทำและประสานแผนพัฒนาท้องถิ่นขององค์กรปกครองส่วนท้องถิ่น ในเขตจังหวัดนครสวรรค์ (ข้อบัญญัติฯ น.๑๙๔ ล.๒) งบประมาณ ๑๖๐,๐๐๐ บาท พบว่า เนื่องจากสถานการณ์ในการแพร่ระบาดของโรคติดเชื้อไวรัสโคโรนา ๒๐๑๙ (Covid-๑๙) จึงทำให้ไม่สามารถดำเนินการได้

๓) กองช่าง

- ครุภัณฑ์กองช่าง เครื่องบันทึกข้อมูลการเดินทางของรถ (GPS) พร้อมติดตั้ง (ข้อบัญญัติฯ น.๓๘๘ ล.๑) งบประมาณ ๓๔๘,๐๐๐ บาท พบว่า เนื่องจากหมดความจำเป็น จึงนำงบประมาณไปใช้ในโครงการสำคัญอื่น ๆ เช่น โครงการพัฒนาแหล่งท่องเที่ยวบึงบอระเพ็ด และโครงการพัฒนาแหล่งน้ำพื้นที่สระบ่อดินขาว

- ก่อสร้างถนนลาดยางผิวทางแอสฟัลท์ติกคอนกรีต ทางหลวงท้องถิ่น นว.ถ. ๑-๐๐๘๖ บ้านเขาบ่อแก้ว-บ้านธารห้วยตำบลนิคมเขาบ่อแก้ว เชื่อมต่อบลสะพานทะเล อำเภอพยุหะคีรี จังหวัดนครสวรรค์ (ข้อบัญญัติฯ น.๔๐๓ ล.๒๓) งบประมาณ ๒,๐๐๐,๐๐๐ บาท พบว่า เนื่องจากโครงการมีความซ้ำซ้อนจึงดำเนินการโอนลดตามไปโอน ๑๑ ลงวันที่ ๒๒ กุมภาพันธ์ ๒๕๖๕

- โครงการก่อสร้างทางวิ่งและทางปั่นจักรยานภายในโครงการพัฒนาแหล่งท่องเที่ยวบึงบอระเพ็ด หมู่ที่ ๓ ตำบลแควใหญ่ อำเภอเมืองนครสวรรค์ จังหวัดนครสวรรค์ (ข้อบัญญัติฯ น.๓๒๘ ล.๑) งบประมาณ ๓๐,๐๐๐,๐๐๐ บาท พบว่า เนื่องจากจำแนกแผนงานผิด

- จิตอาสาเพื่อการพัฒนาลำน้ำกับชีวิตบนวิถีแห่งความพอเพียงเพื่อประโยชน์และความสุขของประชาชน (ข้อบัญญัติฯ น.๔๒๒ ล.๑) งบประมาณ ๕๐,๐๐๐ บาท พบว่า เนื่องจากเป็นโครงการตามนโยบายของจังหวัดนครสวรรค์ ณ บึงหูกวาง,คลองบางไทร ตำบลหูกวาง อำเภอบรรพตพิสัย จังหวัดนครสวรรค์ ทั้งนี้ไม่มีการดำเนินการ และได้ขออนุมัติยกเลิกโครงการเรียบร้อยแล้ว

๔) กองสวัสดิการสังคม

- โครงการส่งเสริมคุณภาพชีวิตตามแนวปรัชญาเศรษฐกิจพอเพียง (ข้อบัญญัติฯ น.๓๓๖ ล.๗) งบประมาณ ๕๐,๐๐๐ บาท พบว่า เนื่องจากสถานการณ์ปัจจุบันเข้าสู่ฤดูฝนเกิดปัญหาน้ำไหลหลากในหลายพื้นที่ทำให้ผู้เข้าร่วมโครงการไม่มีความพร้อมในการเข้ารับการฝึกอบรมดังกล่าว

- โครงการพัฒนาศักยภาพผู้สูงอายุจังหวัดนครสวรรค์ (ข้อบัญญัติฯ น.๓๓๓ ล.๔) งบประมาณ ๖๐,๐๐๐ บาท พบว่า เนื่องจากเข้าสู่ฤดูฝน มีฝนตกหนัก ทำให้เขตพื้นที่อำเภอไพศาลีมีน้ำท่วมขังหลายพื้นที่ ทำให้ผู้สูงอายุซึ่งเป็นกลุ่มเป้าหมายมีความยากลำบากในการเดินทางเข้าร่วมโครงการที่องค์การบริหารส่วนจังหวัดกำหนดขึ้น

- โครงการส่งเสริมบทบาทสตรีสุขภาพดีถ้วนหน้า (ข้อบัญญัติฯ น.๓๓๖ ล.๘) งบประมาณ ๑๐๐,๐๐๐ บาท พบว่า เนื่องจากกลุ่มเป้าหมายได้รับการส่งเสริมและสนับสนุนบทบาทการขับเคลื่อนงานจากองค์กรปกครองส่วนท้องถิ่นในพื้นที่แล้ว

๕) กองการศึกษา ศาสนา และวัฒนธรรม

- โครงการการศึกษามรดกภูมิปัญญาทางวัฒนธรรมและศักยภาพของท้องถิ่นจังหวัดนครสวรรค์ (ข้อบัญญัติฯ น.๓๓๙ ล.๑) งบประมาณ ๒,๐๐๐,๐๐๐ บาท พบว่า เนื่องจากโอนงบประมาณไปใช้ตามภารกิจเร่งด่วนขององค์การบริหารส่วนจังหวัดนครสวรรค์

- โครงการจัดงานประเพณีแข่งขันเรือยาว (ข้อบัญญัติฯ น.๓๔๐ ล.๑) งบประมาณ ๕๐๐,๐๐๐ บาท พบว่า เนื่องจากมีการจัดงานประเพณีดังกล่าว ข้ามปีงบประมาณ พ.ศ. ๒๕๖๕

- โครงการประชุมเชิงปฏิบัติการจัดทำและประสานแผนพัฒนาการศึกษาขององค์กรปกครองส่วนท้องถิ่นในเขตจังหวัดนครสวรรค์ (ข้อบัญญัติฯ น.๒๓๕ ล.๑) งบประมาณ ๓๐๐,๐๐๐ บาท พบว่า เนื่องจากสถานการณ์การแพร่ระบาดของโรคติดเชื้อไวรัสโคโรนา ๒๐๑๙ (Covid-๑๙) จึงไม่สามารถดำเนินการได้และได้โอนงบประมาณดังกล่าว ไปดำเนินการโครงการทางด้านวิชาการทางการศึกษา เนื่องจากมีงบประมาณไม่เพียงพอ

๖) กองการท่องเที่ยวและกีฬา

- ครุภัณฑ์กองการท่องเที่ยวและกีฬา ฐานเตียงบล็อกพร้อมที่นอนสปริง ขนาด ๖ ฟุต (ตามใบโอนที่ ๑๗/๒๕๖๕ ลว. ๒๒ เม.ย. ๖๕) งบประมาณ ๑๐๐,๐๐๐ บาท พบว่า ได้ตรวจสอบแล้ว ครุภัณฑ์เดิมยังใช้งานได้ จึงโอนงบประมาณไปซื้อครุภัณฑ์ที่มีความจำเป็นมากกว่า ตามใบโอนที่ ๒๓/๒๕๖๕ ลว. ๖ ก.ค. ๖๕

- โครงการจัดงานเทศกาลเย็นดูดาว เขาคูนอก (ข้อบัญญัติฯ น.๓๔๙ ล.๒) งบประมาณ ๖๕๐,๐๐๐ บาท พบว่า เนื่องจากสถานการณ์การแพร่ระบาดของโรคติดเชื้อไวรัสโคโรนา ๒๐๑๙ (COVID-๑๙) จึงไม่สามารถดำเนินการได้

- โครงการเทศกาลไม้ดอกไม้ประดับบึงบอระเพ็ด (Buengboraphet Flower Festival) (ข้อบัญญัติฯ น.๓๕๐ ล.๓) งบประมาณ ๑,๕๐๐,๐๐๐ บาท พบว่า เนื่องจากสถานการณ์การแพร่ระบาดของโรคติดเชื้อไวรัสโคโรนา ๒๐๑๙ (COVID-๑๙) จึงไม่สามารถดำเนินการได้

- โครงการประกวดภาพถ่ายเพื่อส่งเสริมการท่องเที่ยวบึงบอระเพ็ด (ข้อบัญญัติฯ น.๓๕๑ ล.๔) งบประมาณ ๒๐๐,๐๐๐ บาท พบว่า เนื่องจากสถานการณ์การแพร่ระบาดของโรคติดเชื้อไวรัสโคโรนา ๒๐๑๙ (COVID-๑๙) จึงไม่สามารถดำเนินการได้

- โครงการประชาสัมพันธ์กิจกรรมส่งเสริมการท่องเที่ยวบึงบอระเพ็ด (ข้อบัญญัติฯ น.๓๕๑ ล.๔) งบประมาณ ๒๕๐,๐๐๐ บาท พบว่า เนื่องจากสถานการณ์การแพร่ระบาดของโรคติดเชื้อไวรัสโคโรนา ๒๐๑๙ (COVID-๑๙) จึงไม่สามารถดำเนินการได้

- โครงการสร้างมัคคุเทศก์น้อย ประจำแหล่งท่องเที่ยวบึงบอระเพ็ด (ข้อบัญญัติฯ น.๓๕๕ ล.๘) งบประมาณ ๗๐,๐๐๐ บาท พบว่า เนื่องจากสถานการณ์การแพร่ระบาดของโรคติดเชื้อไวรัสโคโรนา ๒๐๑๙ (COVID-๑๙) จึงไม่สามารถดำเนินการได้

- โครงการส่งเสริมการท่องเที่ยวบึงบอระเพ็ด เนื่องในเทศกาลตรุษจีน (ข้อบัญญัติฯ น.๓๕๓ ล.๖) งบประมาณ ๓๐๐,๐๐๐ บาท พบว่า เนื่องจากสถานการณ์โรคติดเชื้อไวรัสโคโรนา ๒๐๑๙ การจัดงานมีขอบเขตงานที่เล็กลง จึงพิจารณาและว่างงบประมาณดังกล่าว ไม่คุ้มค่ากับวัตถุประสงค์ของโครงการ

- โครงการส่งเสริมการท่องเที่ยวบึงบอระเพ็ด เนื่องในวันเด็กแห่งชาติ (ข้อบัญญัติฯ น.๓๕๔ ล.๗) งบประมาณ ๘๐,๐๐๐ บาท พบว่า เนื่องจากสถานการณ์การแพร่ระบาดของโรคติดเชื้อไวรัสโคโรนา ๒๐๑๙ (COVID-๑๙) จึงไม่สามารถดำเนินการได้

ยังไม่ได้ดำเนินการ

๑) ยุทธศาสตร์ที่ ๑ การพัฒนาด้านโครงสร้างพื้นฐาน

- โครงการด้านโครงสร้างพื้นฐาน ของกองช่าง จำนวน ๑๗ โครงการ ดำเนินการกันเงิน งบประมาณรายจ่าย ประจำปีงบประมาณ พ.ศ. ๒๕๖๕ กรณีไม่ได้ก่อนนี้ผูกพัน เนื่องจากได้รับการอนุมัติจากสภาองค์การบริหารส่วนจังหวัดนครสวรรค์ ให้โอนไปตั้งจ่ายเป็นรายการใหม่ จึงไม่สามารถดำเนินการจัดซื้อจัดจ้างตามพระราชบัญญัติการจัดซื้อจัดจ้างและการบริหารพัสดุภาครัฐ พ.ศ. ๒๕๖๐ ได้ทันภายในปีงบประมาณ พ.ศ. ๒๕๖๕

