



แผนการดำเนินงานประจำปีงบประมาณ พ.ศ. 2554

ของ

องค์การบริหารส่วนจังหวัดนครสวรรค์

จัดทำโดย...กองแผนและงบประมาณ



ประกาศองค์การบริหารส่วนจังหวัดนครสวรรค์

เรื่อง การใช้แผนการดำเนินงานประจำปีงบประมาณ พ.ศ. ๒๕๕๔ ขององค์การบริหารส่วนจังหวัดนครสวรรค์

ด้วยองค์การบริหารส่วนจังหวัดนครสวรรค์ ได้จัดทำแผนการดำเนินงานประจำปีงบประมาณ พ.ศ. ๒๕๕๔ ขององค์การบริหารส่วนจังหวัดนครสวรรค์ ซึ่งมีจุดมุ่งหมายเพื่อแสดงถึงรายละเอียดแผนงาน/โครงการพัฒนาและกิจกรรมที่ดำเนินการจริงทั้งหมดในพื้นที่ขององค์การบริหารส่วนจังหวัดนครสวรรค์ ประจำปีงบประมาณ พ.ศ. ๒๕๕๔ โดยได้ผ่านการพิจารณาจากคณะกรรมการพัฒนาองค์การบริหารส่วนจังหวัดนครสวรรค์ เมื่อวันที่ ๒๙ ธันวาคม ๒๕๕๓ เรียบร้อยแล้ว

ดังนั้น เพื่อให้เป็นไปตามระเบียบกระทรวงมหาดไทย ว่าด้วยการจัดทำแผนพัฒนาขององค์กรปกครองส่วนท้องถิ่น พ.ศ. ๒๕๔๘ หมวด ๕ ข้อ ๒๖ (๒) จึงขอประกาศใช้แผนการดำเนินงานประจำปีงบประมาณ พ.ศ. ๒๕๕๔ ขององค์การบริหารส่วนจังหวัดนครสวรรค์ เพื่อเป็นแนวทางในการพัฒนาท้องถิ่นต่อไป และสามารถดูรายละเอียดได้ที่ www.nakhonsawanpao.go.th

จึงประกาศให้ทราบโดยทั่วกัน

ประกาศ ณ วันที่ ๓๐ เดือน ธันวาคม พ.ศ. ๒๕๕๓

(นายมานพ ศรีผึ้ง)

นายกองค์การบริหารส่วนจังหวัดนครสวรรค์

สารบัญ

	หน้า
<p>★ ส่วนที่ 1 บทนำ</p> <ul style="list-style-type: none"> ♣ ความเป็นมาของแผนการดำเนินงาน 1 ♣ วัตถุประสงค์ของแผนการดำเนินงาน 2 ♣ ขั้นตอนการจัดทำแผนการดำเนินงาน 3 ♣ ประโยชน์ของการจัดทำแผนการดำเนินงาน 4 	
<p>★ ส่วนที่ 2</p> <ul style="list-style-type: none"> ♣ บัญชีสรุปโครงการ/กิจกรรม 1 - 4 ♣ แผนการดำเนินงานประจำปีงบประมาณ พ.ศ.2554 <ul style="list-style-type: none"> ยุทธศาสตร์ที่ 1 ยุทธศาสตร์น้ำ 1-1 - 1-23 ยุทธศาสตร์ที่ 2 ยุทธศาสตร์การท่องเที่ยว 2-1 - 2-11 ยุทธศาสตร์ที่ 3 ยุทธศาสตร์การศึกษา กีฬาและวัฒนธรรม 3-1 - 3-33 ยุทธศาสตร์ที่ 4 ยุทธศาสตร์คุณภาพชีวิตและสิ่งแวดล้อม 4-1 - 4-30 ยุทธศาสตร์ที่ 5 ยุทธศาสตร์โครงสร้างพื้นฐาน และป้องกันบรรเทาสาธารณภัย 5-1 - 5-19 ยุทธศาสตร์ที่ 6 ยุทธศาสตร์สิทธิเสรีภาพ เสมอภาคและภราดรภาพ 6-1 - 6-3 ยุทธศาสตร์ที่ 7 ยุทธศาสตร์การบริหารจัดการบ้านเมืองที่ดี 7-1 - 7-24 ♣ แผนการดำเนินงานประจำปีงบประมาณ พ.ศ. 2554 1 - 7 (ส่วนราชการอื่น) 	



ส่วนที่ 1

ส่วนที่ 1

บทนำ

★ ความเป็นมาของแผนการดำเนินงาน

ตามระเบียบกระทรวงมหาดไทย ว่าด้วยการจัดทำแผนพัฒนาขององค์กรปกครองส่วนท้องถิ่น พ.ศ.2548 กำหนดให้องค์กรปกครองส่วนท้องถิ่นทุกแห่งซึ่งประกอบด้วย องค์การบริหารส่วนจังหวัด เทศบาล และองค์การบริหารส่วนตำบล ต้องจัดทำแผนพัฒนาและแผนการดำเนินงาน

แผนพัฒนาขององค์กรปกครองส่วนท้องถิ่นจะมีการกำหนดวิสัยทัศน์ พันธกิจ จุดมุ่งหมาย ยุทธศาสตร์ และแนวทางการพัฒนา รวมทั้งการกำหนดโครงการ/กิจกรรม ตัวชี้วัดความสำเร็จของการพัฒนาในระยะยาวอย่างต่อเนื่อง การจัดทำแผนพัฒนาท้องถิ่นนั้น จะต้องมีความสอดคล้อง เชื่อมโยงกับวิสัยทัศน์ ยุทธศาสตร์ และแนวทางการพัฒนาในระดับต่าง ๆ และที่สำคัญองค์กรปกครองส่วนท้องถิ่นจะต้องดำเนินงานเพื่อตอบสนองต่อปัญหาความต้องการของประชาชนในพื้นที่ ซึ่งตามระเบียบกระทรวงมหาดไทยว่าด้วยการจัดทำแผนพัฒนาขององค์กรปกครองส่วนท้องถิ่น พ.ศ.2548 ได้ให้ความหมายของคำว่า “แผนพัฒนา” หมายความว่า ความรวมถึงแผนยุทธศาสตร์การพัฒนาและแผนพัฒนาสามปี

ในปี พ.ศ.2552 องค์การบริหารส่วนจังหวัดนครสวรรค์ ได้จัดทำแผนยุทธศาสตร์การพัฒนา (พ.ศ.2552-2556) ขึ้น เพื่อเป็นกรอบแนวทางในการดำเนินงานให้เป็นไปตามวิสัยทัศน์ที่ตั้งไว้ คือ “นครสวรรค์ เมืองนำอยู่ ประตูลู่ภาคเหนือ เมืองแห่งการศึกษา บึงบอระเพ็ดตระการตา น้ำทำไร่นาพอเพียง” ประกอบด้วย 7 ยุทธศาสตร์ ดังนี้

1. ยุทธศาสตร์น้ำ
2. ยุทธศาสตร์การท่องเที่ยว
3. ยุทธศาสตร์การศึกษา กีฬาและวัฒนธรรม
4. ยุทธศาสตร์ด้านคุณภาพชีวิตและสิ่งแวดล้อม
5. ยุทธศาสตร์ด้านโครงสร้างพื้นฐานและป้องกันบรรเทาสาธารณภัย
6. ยุทธศาสตร์ความเป็นเสรีภาพเสมอภาคและภราดรภาพ
7. ยุทธศาสตร์การบริหารจัดการบ้านเมืองที่ดี

แผนการดำเนินงานเป็นเครื่องมือสำคัญในการบริหารงานของผู้บริหารท้องถิ่น เพื่อควบคุมการดำเนินงานให้เป็นไปอย่างเหมาะสมและมีประสิทธิภาพ รวมทั้งยังเป็นเครื่องมือในการติดตามการดำเนินงาน และการประเมินผล ลักษณะของแผนการดำเนินงาน มีดังนี้

1. เป็นแผนที่แยกมาจากแผนพัฒนา
2. จัดทำหลังจากที่ได้มีการจัดทำงบประมาณรายจ่ายประจำปีแล้ว
3. แสดงถึงเป้าหมาย รายละเอียดโครงการ/กิจกรรม งบประมาณ ระยะเวลาดำเนินการ

แผนการดำเนินงานประจำปีงบประมาณ พ.ศ.2554 ขององค์การบริหารส่วนจังหวัดนครสวรรค์ จึงมีความสอดคล้องกับแผนยุทธศาสตร์การพัฒนา (พ.ศ.2552 – 2556) และแผนพัฒนาสามปี (พ.ศ.2554 – 2556) แสดงถึงโครงการ/กิจกรรม ที่องค์การบริหารส่วนจังหวัดนครสวรรค์จะดำเนินการในปีงบประมาณ พ.ศ.2554

ที่ได้รับการจัดสรรหรือตั้งงบประมาณสำหรับดำเนินการเรียบร้อยแล้ว และกำหนดช่วงระยะเวลาในการดำเนินงานให้มีความชัดเจน

ภาพแสดงความสัมพันธ์ระหว่างแผนยุทธศาสตร์การพัฒนากับแผนการดำเนินงาน

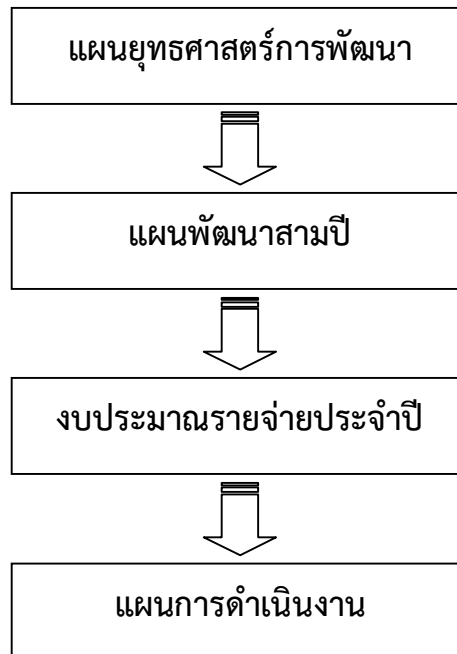

★ วัตถุประสงค์ของแผนการดำเนินงาน

การจัดทำแผนการดำเนินงานประจำปีงบประมาณ พ.ศ.2554 ขององค์การบริหารส่วนจังหวัดนครสวรรค์ มีวัตถุประสงค์ที่สำคัญ ดังนี้

1. เพื่อแสดงถึงรายละเอียดแผนงาน โครงการและกิจกรรมที่ดำเนินการจริงในปีงบประมาณ 2554 ภายใต้แผนยุทธศาสตร์การพัฒนาขององค์การบริหารส่วนจังหวัดนครสวรรค์ (พ.ศ.2552 – 2556)
2. เพื่อให้การดำเนินงานขององค์การบริหารส่วนจังหวัดนครสวรรค์มีความชัดเจนในการปฏิบัติมากขึ้น
3. เพื่อให้สามารถติดตาม ประเมินผลการดำเนินงานได้สะดวกและมีประสิทธิภาพมากยิ่งขึ้น

★ ขั้นตอนการจัดทำแผนการดำเนินงาน

การจัดทำแผนการดำเนินงานขององค์การบริหารส่วนจังหวัดนครสวรรค์ ประจำปีงบประมาณ พ.ศ. 2554 ได้ดำเนินการจัดทำตามขั้นตอนของระเบียบกระทรวงมหาดไทยว่าด้วยการจัดทำแผนพัฒนาขององค์กรปกครองส่วนท้องถิ่น พ.ศ.2548 (หมวด 5 ข้อ 26) สรุปได้ดังนี้

ขั้นตอนที่ 1 การเก็บรวบรวมข้อมูล

คณะกรรมการสนับสนุนการจัดทำแผนพัฒนาองค์การบริหารส่วนจังหวัดนครสวรรค์ จัดเก็บรวบรวมข้อมูลโครงการพัฒนาและกิจกรรมขององค์การบริหารส่วนจังหวัดนครสวรรค์ ที่ได้ตั้งงบประมาณดำเนินการในปีงบประมาณ 2554

ขั้นตอนที่ 2 การจัดทำ “ร่าง” แผนการดำเนินงานประจำปีงบประมาณ พ.ศ.2554

คณะกรรมการสนับสนุนการจัดทำแผนพัฒนาองค์การบริหารส่วนจังหวัดนครสวรรค์ จัดทำ “ร่าง”

แผนการดำเนินงานประจำปีงบประมาณ พ.ศ.2554 โดยพิจารณาจัดหมวดหมู่ให้สอดคล้องกับยุทธศาสตร์และ
แนวทาง การพัฒนา ที่กำหนดไว้ในแผนยุทธศาสตร์การพัฒนาขององค์การบริหารส่วนจังหวัดนครสวรรค์
(พ.ศ.2552-2556) โดยมีเค้าโครงแผนการดำเนินงาน 2 ส่วน คือ

ส่วนที่ 1 บทนำ

ส่วนที่ 2 บัญชีโครงการ/กิจกรรม

ขั้นตอนที่ 3 การพิจารณา “ร่าง” แผนการดำเนินงานประจำปีงบประมาณ พ.ศ.2554

คณะกรรมการสนับสนุนการจัดทำแผนพัฒนาองค์การบริหารส่วนจังหวัดนครสวรรค์ เสนอ “ร่าง”
แผนการดำเนินงานประจำปีงบประมาณ พ.ศ. 2554 ที่จัดทำเสร็จเรียบร้อยแล้วให้คณะกรรมการพัฒนา
องค์การบริหารส่วนจังหวัดนครสวรรค์พิจารณา

ขั้นตอนที่ 4 การประกาศแผนการดำเนินงานประจำปีงบประมาณ พ.ศ.2554

คณะกรรมการพัฒนาองค์การบริหารส่วนจังหวัดนครสวรรค์ เสนอผู้บริหารประกาศเป็นแผนการ
ดำเนินงานประจำปีงบประมาณ พ.ศ.2554 และปิดประกาศให้ประชาชนในท้องถิ่นทราบภายในสิบห้าวัน
นับแต่วันที่ประกาศ และประชาสัมพันธ์ผ่านเว็บไซต์ www.nakhonsawanpao.co.th อย่างน้อยสามสิบวัน

จากขั้นตอนการจัดทำแผนการดำเนินงานข้างต้นสามารถเขียนเป็นแผนภูมิได้ดังนี้

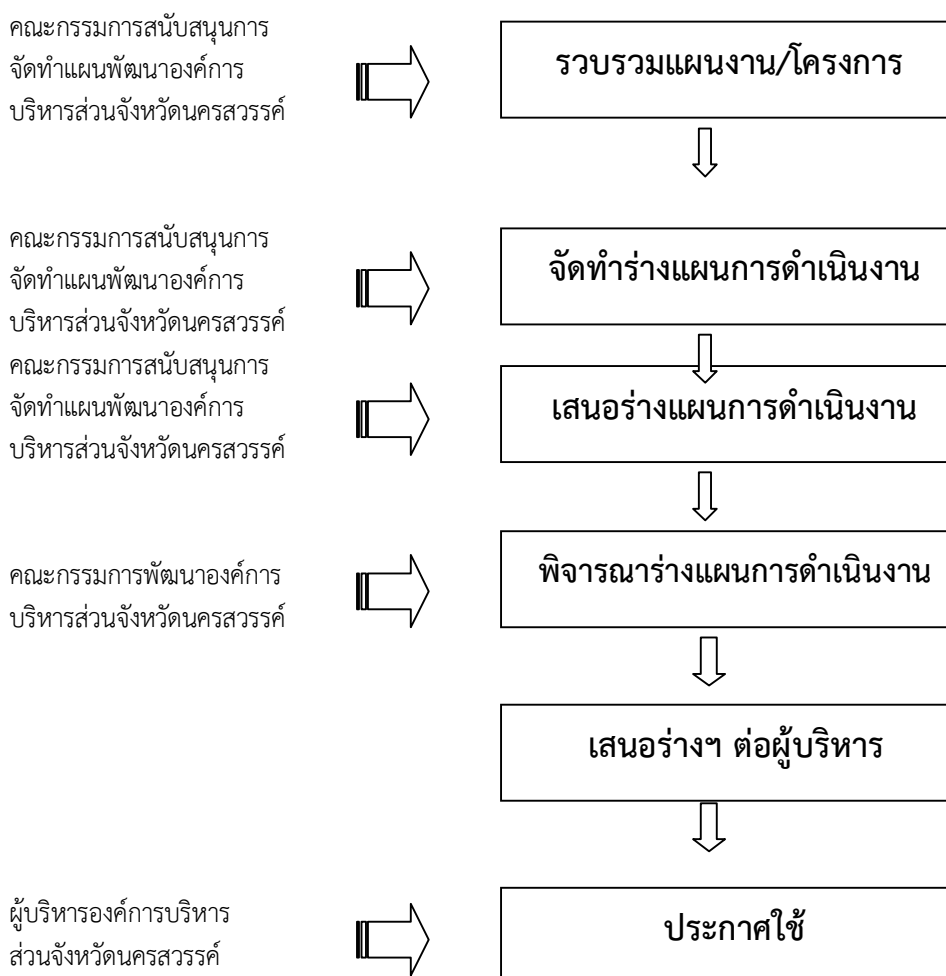



ประโยชน์ของแผนการดำเนินงาน

1. เกิดความชัดเจนในการบริหารงานภายใต้แผนยุทธศาสตร์การพัฒนา (พ.ศ.2552 – 2556) และแผนพัฒนาสามปี (พ.ศ.2554 – 2556) ขององค์การบริหารส่วนจังหวัดนครสวรรค์
2. ทำให้ทราบถึงรายละเอียดของโครงการพัฒนา/กิจกรรมที่จะดำเนินการจริงในปีงบประมาณ 2554 รวมทั้งระยะเวลาในการดำเนินงานที่ชัดเจน
3. ทำให้เจ้าหน้าที่ผู้รับผิดชอบทราบและเข้าใจถึงรายละเอียดของงานที่จะต้องปฏิบัติ และนำไปวางแผน เตรียมการ การดำเนินงานให้บรรลุเป้าหมายตามระยะเวลาที่กำหนด
4. เป็นเครื่องมือที่ช่วยในการติดตามประเมินผลการดำเนินงานขององค์การบริหารส่วนจังหวัดนครสวรรค์



ส่วนที่ 2

บัญชีสรุปโครงการ/กิจกรรม
แผนการดำเนินงานประจำปีงบประมาณ พ.ศ. 2554
ขององค์การบริหารส่วนจังหวัดนครสวรรค์

ยุทธศาสตร์	จำนวน		ร้อยละของ		จำนวนงบประมาณ	ร้อยละของงบประมาณ	หน่วยดำเนินการ	หมายเหตุ
	โครงการ	กิจกรรม	โครงการ	กิจกรรม				
1. ยุทธศาสตร์น้ำ								
1.1 การพัฒนาและบริหารจัดการน้ำให้พอเพียงต่อการอุปโภคบริโภคและทำการเกษตร จำนวน 1 โครงการ	1	42	0.67	16.94	56,665,000	16.30	กองช่าง	
รวม	1	42	0.67	16.94	56,665,000	16.30		
2. ยุทธศาสตร์การท่องเที่ยว								
2.1 การผลักดันบึงบอระเพ็ดเป็นแหล่งท่องเที่ยวระดับภูมิภาค	1	5	0.67	2.02	11,435,000	3.29	กองช่าง, กองกิจการพาณิชย์	
2.2 การพัฒนานครสวรรค์เป็นประตูสู่ภาคเหนือ	1	-	0.67	-	100,000	0.03	กองกิจการพาณิชย์	
2.3 การส่งเสริมและสนับสนุนให้มีหนึ่งอำเภอหนึ่งแหล่งท่องเที่ยว	1	3	0.67	1.21	6,300,000	1.81	กองกิจการพาณิชย์	
2.4 การผลักดันให้บึงบอระเพ็ดเป็นครัวปลาประเทศ	1	5	0.67	2.02	4,630,000	1.33	กองกิจการพาณิชย์	
2.5 การส่งเสริมและสนับสนุนการประชาสัมพันธ์การท่องเที่ยวอย่างมีประสิทธิภาพ	1	2	0.67	0.81	2,000,000	0.58	กองช่าง, กองกิจการพาณิชย์	
รวม	5	15	3.35	6.06	24,465,000	7.04		

ยุทธศาสตร์	จำนวน		ร้อยละของ		จำนวนงบประมาณ	ร้อยละของ งบประมาณ	หน่วยดำเนินการ	หมายเหตุ
	โครงการ	กิจกรรม	โครงการ	กิจกรรม				
3. ยุทธศาสตร์การศึกษา กีฬาและวัฒนธรรม								
3.1 การส่งเสริมและสนับสนุนการจัดการศึกษาทุกระดับ ให้มีคุณภาพ	21	19	14.00	7.66	43,396,460	12.48	กองการศึกษา ศาสนาและวัฒนธรรม	
3.2 การส่งเสริมและสนับสนุนศาสนา ศิลปวัฒนธรรมและ ประเพณีอันดีงามของท้องถิ่น	13	-	8.66	-	38,187,800	10.98	กองการศึกษา ศาสนาและวัฒนธรรม	
3.3 การส่งเสริมและสนับสนุนให้เด็ก เยาวชนและประชาชน มีคุณธรรม จริยธรรม	3	-	2.00	-	1,080,000	0.31	กองการศึกษา ศาสนาและวัฒนธรรม	
3.4 การส่งเสริม สนับสนุนให้ประชาชนมีการออกกำลังกาย และพัฒนาความเป็นเลิศด้านการศึกษา	20	2	13.33	0.81	13,186,090	3.79	กองการศึกษา ศาสนาและวัฒนธรรม กองกิจการสภา อบจ.	
รวม	57	21	37.99	8.47	95,850,350	27.56		
4. ยุทธศาสตร์คุณภาพชีวิตและสิ่งแวดล้อม								
4.1 การส่งเสริมและพัฒนาคุณภาพชีวิต เด็ก สตรี คนชรา คนพิการและผู้ด้อยโอกาสทางสังคมให้สามารถพึ่งตนเองได้	14	2	9.33	0.81	4,177,200	1.20	กองส่งเสริมคุณภาพชีวิต	
4.2 การส่งเสริม พัฒนากลุ่มสตรีให้มีส่วนร่วมในการพัฒนา ท้องถิ่น และมีบทบาทในทุกเวที สิทธิสตรีเท่าเทียมชาย อย่างเป็นรูปธรรม	2	-	1.33	-	8,800,000	2.53	กองส่งเสริมคุณภาพชีวิต	
4.3 การส่งเสริมและพัฒนาสถาบันครอบครัวเข้มแข็ง	2	-	1.33	-	750,000	0.22	กองช่าง, กองส่งเสริมคุณภาพชีวิต	
4.4 การส่งเสริมด้านสาธารณสุขเพื่อการมีสุขอนามัยที่ดีและ มีคุณภาพชีวิตที่ดีขึ้น	7	11	4.66	4.43	6,442,600	1.85	กองส่งเสริมคุณภาพชีวิต	

ยุทธศาสตร์	จำนวน		ร้อยละของ		จำนวนงบประมาณ	ร้อยละของงบประมาณ	หน่วยดำเนินการ	หมายเหตุ
	โครงการ	กิจกรรม	โครงการ	กิจกรรม				
4.5 การส่งเสริมและสนับสนุนการป้องกันและแก้ไขปัญหา ยาเสพติด	2	-	1.33	-	2,400,000	0.69	กองส่งเสริมคุณภาพชีวิต	
4.6 การส่งเสริมพัฒนาาศักยภาพชุมชน องค์กร ประชาชน และผลักดันให้เกิดกลุ่มอาชีพตามหลักปรัชญาเศรษฐกิจ พอเพียงทุกตำบล	11	-	7.33	-	6,510,000	1.87	กองกิจการสภาฯ กองส่งเสริมคุณภาพชีวิต กองช่าง, กองกิจการพาณิชย์	
4.7 การส่งเสริมการทำเกษตรอินทรีย์ด้วยวิถีชุมชน	1	-	0.67	-	1,100,000	0.32	กองช่าง	
4.8 การเสริมสร้างการมีส่วนร่วมของทุกภาคส่วน เพื่อการอนุรักษ์ทรัพยากรธรรมชาติและสิ่งแวดล้อม	6	-	4.00	-	3,280,000	0.94	กองช่าง	
4.9 การส่งเสริมสนับสนุนการคัดแยกขยะเพื่อนำกลับมาใช้ ประโยชน์ใหม่	1	-	0.67	-	300,000	0.09	กองช่าง	
4.10 การส่งเสริมและสนับสนุนการกำจัดน้ำเสียจากแหล่งกำเนิด	1	-	0.67	-	700,000	0.20	กองช่าง	
4.11 การส่งเสริมและพัฒนาการใช้พลังงานทดแทนในชุมชน	1	-	0.67	-	600,000	0.17	กองช่าง	
รวม	48	13	32.00	5.24	35,059,800	10.08		
5. ยุทธศาสตร์โครงสร้างพื้นฐานและป้องกันบรรเทาสาธารณภัย								
5.1 การพัฒนาระบบการคมนาคมขนส่งให้มีความสะดวก และปลอดภัย	1	45	0.67	18.14	67,458,000	19.40	กองช่าง	
5.2 การส่งเสริมและป้องกันบรรเทาสาธารณภัย	6	-	4.00	-	1,700,000	0.49	กองช่าง, สำนักปลัดฯ	
รวม	7	45	4.67	18.14	69,158,000	19.89		

ยุทธศาสตร์	จำนวน		ร้อยละของ		จำนวนงบประมาณ	ร้อยละของ งบประมาณ	หน่วยดำเนินการ	หมายเหตุ
	โครงการ	กิจกรรม	โครงการ	กิจกรรม				
6. ยุทธศาสตร์สิทธิเสรีภาพ เสมอภาคและภราดรภาพ								
6.1 การสนับสนุนและส่งเสริมการปกครองในระบอบ ประชาธิปไตยอันมีพระมหากษัตริย์ทรงเป็นประมุข	3	-	2.00	-	23,630,000	6.80	กองกิจการสภาฯ	
6.2 การส่งเสริมและสนับสนุนให้ประชาชนรู้จักสามัคคี และจงรักภักดี ต่อชาติ ศาสนา และพระมหากษัตริย์	1	-	0.67	-	200,000	0.06	กองกิจการสภาฯ	
รวม	4	-	2.67	-	23,830,000	6.86		
7. ยุทธศาสตร์การบริหารจัดการบ้านเมืองที่ดี								
7.1 การเสริมสร้างความเข้มแข็งของกระบวนการประชาสังคม ในการบริหารจัดการท้องถิ่น	7	-	4.66	-	3,725,000	1.07	กองกิจการสภาฯ กองแผนและงบประมาณ	
7.2 การพัฒนาศักยภาพบุคลากร สถานที่ เครื่องมือ เครื่องใช้ และระบบงานให้มีประสิทธิภาพได้มาตรฐาน	21	112	14.00	45.16	38,980,600	11.20	ทุกกอง	
รวม	28	112	18.66	45.16	42,705,600	12.27		
รวมทั้งสิ้น	150	248	100.00	100.00	347,733,750	100.00		

แผนการดำเนินงานประจำปีงบประมาณ พ.ศ. 2554

ขององค์การบริหารส่วนจังหวัดนครสวรรค์

1. ยุทธศาสตร์น้ำ

1.1 แนวทางการพัฒนาและบริหารจัดการน้ำให้พอเพียงต่อการอุปโภค บริโภค และทำการเกษตร

ที่	โครงการ/กิจกรรม	รายละเอียดของโครงการ/กิจกรรม	งบประมาณ (บาท)	สถานที่ ดำเนินการ	หน่วยงาน ที่รับผิดชอบ	พ.ศ.2553			พ.ศ.2554						หมายเหตุ				
						ต.ค.	พ.ย.	ธ.ค.	ม.ค.	ก.พ.	มี.ค.	เม.ย.	พ.ค.	มิ.ย.		ก.ค.	ส.ค.	ก.ย.	
1	โครงการพัฒนาแหล่งน้ำเพื่อการเกษตร ประกอบด้วย 42 กิจกรรม 1.ติดตั้งระบบไฟฟ้าแรงสูงสำหรับแพสูบน้ำพลังงานไฟฟ้า อยู่ในข้อบัญญัติที่ 1.2.1.3 น.75	เป็นค่าติดตั้งระบบไฟฟ้าแรงสูงและหม้อแปลงไฟฟ้าขนาด 160 เควีเอ เพื่อจ่ายแรงดันไฟฟ้าให้กับแพสูบน้ำพลังงานไฟฟ้า หมู่ที่ 7 ตำบลยางขาว อำเภอพยุหะคีรี จังหวัดนครสวรรค์	726,000	ตำบลยางขาว	กองช่าง														
	2.ขุดสระน้ำเพื่อสนับสนุนการดำเนินการตามปรัชญาเศรษฐกิจพอเพียง อยู่ในข้อบัญญัติที่ 1.3.6.5 น.82	เป็นค่าจัดซื้อวัสดุน้ำมันเชื้อเพลิงและหล่อลื่นสำหรับเครื่องจักรกลขององค์การบริหารส่วนจังหวัดนครสวรรค์ เพื่อสนับสนุนโครงการอันเนื่องมาจากพระราชดำริปรัชญา “เศรษฐกิจพอเพียง” ของพระบาทสมเด็จพระเจ้าอยู่หัวให้กับราษฎรที่สนใจเข้าร่วมโครงการในเขตพื้นที่จังหวัดนครสวรรค์ โดยขุดสระน้ำในพื้นที่ของเกษตรกรที่ร่วมโครงการขนาดความจุประมาณ 1,200 ลบ.ม. ราษฎรผู้ร่วมโครงการเป็นผู้ออกค่าใช้จ่ายน้ำมันเชื้อเพลิงจำนวน 200 ลิตร องค์การบริหารส่วนจังหวัดสนับสนุนเครื่องจักรกลและน้ำมันเชื้อเพลิง	4,500,000	ภายในจังหวัด	กองช่าง														

1. ยุทธศาสตร์น้ำ

1.1 แนวทางการพัฒนาและบริหารจัดการน้ำให้พอเพียงต่อการอุปโภค บริโภค และทำการเกษตร

ที่	โครงการ/กิจกรรม	รายละเอียดของโครงการ/กิจกรรม	งบประมาณ (บาท)	สถานที่ ดำเนินการ	หน่วยงาน ที่รับผิดชอบ	พ.ศ.2553			พ.ศ.2554						หมายเหตุ		
						ต.ค.	พ.ย.	ธ.ค.	ม.ค.	ก.พ.	มี.ค.	เม.ย.	พ.ค.	มิ.ย.		ก.ค.	ส.ค.
	3.ขุดลอกคลอง หมู่ที่ 4 ตำบลนครสวรรค์ตก เชื่อมต่อ ตำบลตะเคียนเลื่อน อำเภอเมือง จังหวัดนครสวรรค์ อยู่ในข้อบัญญัติที่ 2.2.6.1 น.91	เป็นค่าขุดลอกคลองสภาพเดิมปากกว้าง เฉลี่ย 8.00 เมตร ก้นกว้างเฉลี่ย 3.00 เมตร ลึกเฉลี่ย 1.20 เมตร ยาว 1,200 เมตร ดำเนินการขุดลอกให้มีขนาดปากกว้าง 14.00 เมตร ก้นกว้าง 5.00 เมตร ลึก 3.00 เมตร ยาว 1,200 เมตร หรือมี ปริมาตรดินขุดไม่น้อยกว่า 26,280 ลบ.ม. และก่อสร้างท่อเหลี่ยม คสล. พร้อมบานประตู ระบายน้ำ จำนวน 1 แห่ง และติดตั้งป้าย ประชาสัมพันธ์โครงการตามแบบที่อบจ. กำหนด	2,000,000	ตำบลนครสวรรค์ตก	กองช่าง				<--->	<--->							
	4.ขุดลอกอ่างเก็บน้ำ หมู่ที่ 5 ตำบลกลางแดด อำเภอเมือง จังหวัดนครสวรรค์ อยู่ในข้อบัญญัติที่ 2.2.6.2 น.92	เป็นค่าขุดลอกอ่างเก็บน้ำสภาพเดิม ตื้นเขิน พื้นที่รวมทั้งหมด 59 ไร่ 3 งาน 70 ตารางวา ลึกเฉลี่ย 1.30 เมตร ดำเนินการขุดลอกให้ลึกจากพื้นเดิม 2.00 เมตร มีขนาดปากกว้าง 100.00 เมตร ก้นกว้าง 96.00 เมตร ปากยาว 160 เมตร ก้นยาว 156 เมตร ลึกจากพื้นเดิม 2.00 เมตร หรือมีปริมาตรดินขุดไม่น้อยกว่า 30,976 ลบ.ม. พร้อมติดตั้งป้ายประชาสัมพันธ์โครงการ ตามแบบที่ อบจ. กำหนด	1,000,000	ตำบลกลางแดด	กองช่าง				<--->	<--->							

1. ยุทธศาสตร์น้ำ

1.1 แนวทางการพัฒนาและบริหารจัดการน้ำให้พอเพียงต่อการอุปโภค บริโภค และทำการเกษตร

ที่	โครงการ/กิจกรรม	รายละเอียดของโครงการ/กิจกรรม	งบประมาณ (บาท)	สถานที่ ดำเนินการ	หน่วยงาน ที่รับผิดชอบ	พ.ศ.2553			พ.ศ.2554						หมายเหตุ		
						ต.ค.	พ.ย.	ธ.ค.	ม.ค.	ก.พ.	มี.ค.	เม.ย.	พ.ค.	มิ.ย.		ก.ค.	ส.ค.
	5.ขุดลอกคลองและก่อสร้างฝายน้ำล้น หมู่ที่ 11 ตำบลวัดไทรย์ เชื่อมต่อ ตำบลบ้านแก่ง อำเภอเมือง จังหวัดนครสวรรค์ อยู่ในข้อบัญญัติที่ 2.2.6.3 น.92	เป็นค่าขุดลอกคลองสภาพเดิมปากกว้าง เฉลี่ย 24.00 เมตร ก้นกว้างเฉลี่ย 13.00 เมตร ลึกเฉลี่ย 2.50 เมตร ยาว 1,400 เมตร ดำเนินการขุดลอกให้มีขนาดปากกว้าง 25.00 เมตร ก้นกว้าง 16.00 เมตร ลึก 3.00 เมตร ยาว 1,400 เมตร หรือมีปริมาตรดินขุด ไม่น้อยกว่า 21,350 ลบ.ม. และก่อสร้างฝายน้ำล้น คสล. จำนวน 1 แห่ง พร้อมติดตั้งป้ายประชาสัมพันธ์โครงการ ตามแบบที่ อบจ. กำหนด	1,400,000	ตำบลวัดไทรย์	กองช่าง				<--->	<--->							
	6.ขุดลอกคลอง หมู่ที่ 3 ตำบลตาซัด เชื่อมต่อ หมู่ที่ 4 ตำบลตาสัง อำเภอบรรพตพิสัย จังหวัดนครสวรรค์ อยู่ในข้อบัญญัติที่ 2.2.6.16 น.94	เป็นค่าขุดลอกคลองส่งน้ำสภาพเดิมปากกว้าง เฉลี่ย 4.50 เมตร ก้นกว้างเฉลี่ย 1.00 เมตร ลึกเฉลี่ย 1.00 เมตร ยาว 5,000 เมตร ดำเนินการ ขุดลอกให้มีขนาดปากกว้าง 7.00 เมตร ก้นกว้าง 1.00 เมตร ลึก 2.00 เมตร ยาว 5,000 เมตร หรือมีปริมาตรดินขุดไม่น้อยกว่า 26,250 ลบ.ม.พร้อมวางท่อระบายน้ำ คสล.ชั้น 3 ขนาด ๑.00 x 1.00 เมตร จำนวน 92 ท่อน พร้อม เกลี่ยแต่งดินคันคลองเสร็จเรียบร้อยและติดตั้งป้าย ประชาสัมพันธ์โครงการตามแบบที่ อบจ. กำหนด	1,100,000	ตำบลตาซัด	กองช่าง				<--->	<--->							

1. ยุทธศาสตร์น้ำ

1.1 แนวทางการพัฒนาและบริหารจัดการน้ำให้พอเพียงต่อการอุปโภค บริโภค และทำการเกษตร

ที่	โครงการ/กิจกรรม	รายละเอียดของโครงการ/กิจกรรม	งบประมาณ (บาท)	สถานที่ ดำเนินการ	หน่วยงาน ที่รับผิดชอบ	พ.ศ.2553			พ.ศ.2554						หมายเหตุ					
						ต.ค.	พ.ย.	ธ.ค.	ม.ค.	ก.พ.	มี.ค.	เม.ย.	พ.ค.	มิ.ย.		ก.ค.	ส.ค.	ก.ย.		
	7.ขุดลอกอ่างเก็บน้ำ หมู่ที่ 1 ตำบลตาสัง อำเภอบรรพตพิสัย จังหวัดนครสวรรค์ อยู่ในข้อบัญญัติที่ 2.2.6.17 น.95	ช่วงที่ 1 สภาพเดิมปากกว้างเฉลี่ย 46.00 เมตร ก้นกว้างเฉลี่ย 32.00 เมตร ลึกเฉลี่ย 1.00 เมตร ยาว 250 เมตร ดำเนินการขุดลอกให้มีขนาดปากกว้าง 50.00 เมตร ก้นกว้าง 34.00 เมตร ลึก 4.00 เมตร ยาว 250 เมตร ปริมาตรดินขุดไม่น้อยกว่า 32,250 ลบ.ม. ช่วงที่ 2 สภาพเดิมปากกว้างเฉลี่ย 26.00 เมตร ก้นกว้างเฉลี่ย 14.00 เมตร ลึกเฉลี่ย 1.00 เมตร ยาว 160 เมตร ดำเนินการขุดลอกให้มีขนาดปากกว้าง 30.00 เมตร ก้นกว้าง 14.00 เมตร ลึก 4.00 เมตร ยาว 160 เมตร ปริมาตรดินขุดไม่น้อยกว่า 10,880 ลบ.ม. รวมปริมาตรดินขุดทั้งสิ้น 43,130 ลบ.ม. พร้อมขนย้ายดินทิ้งและเกลี่ยแต่งดิน เสริมเรียบรอย และติดตั้งป้ายประชาสัมพันธ์ โครงการตามแบบที่ อบจ. กำหนด	1,400,000	ตำบลตาสัง	กองช่าง				<--->											

1. ยุทธศาสตร์น้ำ

1.1 แนวทางการพัฒนาและบริหารจัดการน้ำให้พอเพียงต่อการอุปโภค บริโภค และทำการเกษตร

ที่	โครงการ/กิจกรรม	รายละเอียดของโครงการ/กิจกรรม	งบประมาณ (บาท)	สถานที่ ดำเนินการ	หน่วยงาน ที่รับผิดชอบ	พ.ศ.2553			พ.ศ.2554						หมายเหตุ					
						ต.ค.	พ.ย.	ธ.ค.	ม.ค.	ก.พ.	มี.ค.	เม.ย.	พ.ค.	มิ.ย.		ก.ค.	ส.ค.	ก.ย.		
	8.ขุดลอกคลอง หมู่ที่ 3 ตำบลด่านช้าง เชื่อมต่อ หมู่ที่ 6 ตำบลหนองกรด อำเภอบรรพตพิสัย จังหวัดนครสวรรค์ อยู่ในข้อบัญญัติที่ 2.2.6.20 น.95	เป็นค่าขุดลอกคลองสภาพเดิม ปากกว้างเฉลี่ย 15.00 เมตร ก้นกว้างเฉลี่ย 8.00 เมตร ลึกเฉลี่ย 1.00 เมตร ยาว 580 เมตร ดำเนินการขุดลอกให้มีขนาด ปากกว้าง 30.00 เมตร ก้นกว้าง 14.00 เมตร ลึก 4.00 เมตร ยาว 580 เมตร หรือมี ปริมาตรดินขุดไม่น้อยกว่า 44,370 ลบ.ม. พร้อมเกลี่ยแต่งดินคันคลองเสร็จเรียบร้อย และติดตั้งป้ายประชาสัมพันธ์โครงการ ตามแบบที่ อบจ. กำหนด	1,449,000	ตำบลด่านช้าง	กองช่าง				<--->											
	9.ขุดลอกคลอง หมู่ที่ 2 ตำบลมาบแก เชื่อมต่อ หมู่ที่ 8 ตำบลวังเมือง อำเภอลาดยาว จังหวัดนครสวรรค์ อยู่ในข้อบัญญัติที่ 2.2.6.29 น.97	เป็นค่าขุดลอกคลองสภาพเดิม ปากกว้างเฉลี่ย 12.00 เมตร ก้นกว้างเฉลี่ย 3.50 เมตร ลึกเฉลี่ย 1.50 เมตร ยาว 3,100 เมตร ดำเนินการขุดลอกให้มีขนาด ปากกว้าง 15.00 เมตร ก้นกว้าง 6.00 เมตร ลึก 3.00 เมตร ยาว 3,100 เมตร หรือมีปริมาตรดินขุดไม่น้อยกว่า 61,612.50 ลบ.ม. พร้อมติดตั้งป้ายประชาสัมพันธ์โครงการ ตามแบบที่ อบจ. กำหนด	2,000,000	ตำบลมาบแก	กองช่าง				<--->											

1. ยุทธศาสตร์น้ำ

1.1 แนวทางการพัฒนาและบริหารจัดการน้ำให้พอเพียงต่อการอุปโภค บริโภค และทำการเกษตร

ที่	โครงการ/กิจกรรม	รายละเอียดของโครงการ/กิจกรรม	งบประมาณ (บาท)	สถานที่ ดำเนินการ	หน่วยงาน ที่รับผิดชอบ	พ.ศ.2553			พ.ศ.2554						หมายเหตุ				
						ต.ค.	พ.ย.	ธ.ค.	ม.ค.	ก.พ.	มี.ค.	เม.ย.	พ.ค.	มิ.ย.		ก.ค.	ส.ค.	ก.ย.	
10.	ขุดลอกคลอง หมู่ที่ 16 ตำบลบ้านไร่ อำเภอลาดยาว เชื่อมต่อ ตำบลบ้านแดน อำเภอบรรพตพิสัย จังหวัดนครสวรรค์ อยู่ในข้อบัญญัติที่ 2.2.6.31 น.98	เป็นค่าขุดลอกคลองสภาพเดิม ปากกว้างเฉลี่ย 5.50 เมตร ก้นกว้างเฉลี่ย 3.00 เมตร ลึกเฉลี่ย 1.00 เมตร ยาว 6,000 เมตร ดำเนินการ ขุดลอกให้มีขนาดปากกว้าง 10.00 เมตร ก้นกว้าง 3.00 เมตร ลึก 2.50 เมตร ยาว 6,000 เมตร หรือมีปริมาตรดินขุดไม่น้อยกว่า 61,320 ลบ.ม. พร้อมติดตั้งป้ายประชาสัมพันธ์โครงการ ตามแบบที่ อบจ. กำหนด	2,000,000	ตำบลบ้านไร่	กองช่าง				<--->										
11.	ขุดลอกคลอง หมู่ที่ 17 ตำบลบ้านไร่ อำเภอลาดยาว จังหวัดนครสวรรค์ เชื่อมต่อ ตำบลบ่อถ้ำ อำเภอลำลูกขันบุรี จังหวัดกำแพงเพชร อยู่ในข้อบัญญัติที่ 2.2.6.32 น.98	เป็นค่าขุดลอกคลองสภาพเดิม ปากกว้างเฉลี่ย 6.00 เมตร ก้นกว้างเฉลี่ย 3.00 เมตร ลึกเฉลี่ย 1.00 เมตร ยาว 2,600 เมตร ดำเนินการขุดลอกให้มีขนาดปากกว้าง 10.00 เมตร ก้นกว้าง 3.00 เมตร ลึก 2.50 เมตร ยาว 2,600 เมตร หรือมีปริมาตรดินขุดไม่น้อยกว่า 30,550 ลบ.ม. พร้อมติดตั้งป้ายประชาสัมพันธ์โครงการ ตามแบบที่ อบจ. กำหนด	1,000,000	ตำบลบ้านไร่	กองช่าง				<--->										

1. ยุทธศาสตร์น้ำ

1.1 แนวทางการพัฒนาและบริหารจัดการน้ำให้พอเพียงต่อการอุปโภค บริโภค และทำการเกษตร

ที่	โครงการ/กิจกรรม	รายละเอียดของโครงการ/กิจกรรม	งบประมาณ (บาท)	สถานที่ ดำเนินการ	หน่วยงาน ที่รับผิดชอบ	พ.ศ.2553			พ.ศ.2554					หมายเหตุ				
						ต.ค.	พ.ย.	ธ.ค.	ม.ค.	ก.พ.	มี.ค.	เม.ย.	พ.ค.		มิ.ย.	ก.ค.	ส.ค.	ก.ย.
	13.ขุดลอกคลอง หมู่ที่ 10 ตำบลพิบูล เชื่อมต่อ ตำบลหนองกระเจา อำเภอชุมแสง จังหวัดนครสวรรค์ อยู่ในข้อบัญญัติที่ 2.2.6.37 น.99	เป็นค่าขุดลอกคลองสภาพเดิมปากกว้าง เฉลี่ย 7.00 เมตร ก้นกว้างเฉลี่ย 2.00 เมตร ลึกเฉลี่ย 1.50 เมตร ยาว 3,700 เมตร ดำเนินการขุดลอกให้มีขนาดปากกว้าง 10.00 เมตร ก้นกว้าง 5.00 เมตร ลึก 2.50 เมตร ยาว 2,550 เมตร หรือมีปริมาตรดินขุดไม่น้อยกว่า 30,600 ลบ.ม. พร้อมติดตั้งป้ายประชาสัมพันธ์ โครงการตามแบบที่ อบจ. กำหนด	1,000,000	ตำบลพิบูล	กองช่าง				<--->	<--->								
	14.ขุดลอกคลอง หมู่ที่ 10 ตำบลเขาทอง เชื่อมต่อ ตำบลสระทะเล อำเภอพยุหะคีรี จังหวัดนครสวรรค์ อยู่ในข้อบัญญัติที่ 2.2.6.40 น.100	ช่วงที่ 1 ขุดคลองส่งน้ำ ขนาดปากกว้าง 16.00 เมตร ก้นกว้าง 7.00 เมตร ลึก 3.00 เมตร ยาว 200 เมตร หรือปริมาตรดินขุด 6,900 ลบ.ม. ช่วงที่ 2 ขุดลอกคลองสภาพเดิมปากกว้างเฉลี่ย 11.00 เมตร ก้นกว้างเฉลี่ย 4.00 เมตร ลึกเฉลี่ย 1.70 เมตร ยาว 2,000 เมตร ดำเนินการขุดลอก ให้มีขนาดปากกว้าง 16.00 เมตร ก้นกว้าง 7.00 เมตร ลึก 3.00 เมตร ยาว 580 เมตร หรือมีปริมาตรดินขุด ไม่น้อยกว่า 12,615 ลบ.ม. และวางท่อระบายน้ำ ขนาด 0.80 x 1.00 เมตร จำนวน 12 ท่อน พร้อมทำกำแพงปากท่อและติดตั้ง ป้ายประชาสัมพันธ์โครงการตามแบบที่ อบจ.กำหนด	700,000	ตำบลเขาทอง	กองช่าง				<--->	<--->								

1. ยุทธศาสตร์น้ำ

1.1 แนวทางการพัฒนาและบริหารจัดการน้ำให้พอเพียงต่อการอุปโภค บริโภค และทำการเกษตร

ที่	โครงการ/กิจกรรม	รายละเอียดของโครงการ/กิจกรรม	งบประมาณ (บาท)	สถานที่ ดำเนินการ	หน่วยงาน ที่รับผิดชอบ	พ.ศ.2553			พ.ศ.2554							หมายเหตุ		
						ต.ค.	พ.ย.	ธ.ค.	ม.ค.	ก.พ.	มี.ค.	เม.ย.	พ.ค.	มิ.ย.	ก.ค.		ส.ค.	ก.ย.
15.	ขุดลอกคลอง หมู่ที่ 11 ตำบลหนองหลวง เชื่อมต่อ ตำบลหัวถนน อำเภอท่าตะโก จังหวัดนครสวรรค์ อยู่ในข้อบัญญัติที่ 2.2.6.42 น.100	เป็นค่าขุดลอกคลองสภาพเดิม ปากกว้างเฉลี่ย 12.00 เมตร ก้นกว้างเฉลี่ย 4.00 เมตร ลึกเฉลี่ย 2.00 เมตร ยาว 1,450 เมตร ดำเนินการขุดลอกให้มีขนาด ปากกว้าง 20.00 เมตร ก้นกว้าง 14.00 เมตร ลึก 3.00 เมตร ยาว 1,450 เมตร หรือมีปริมาตรดินขุดไม่น้อยกว่า 50,750 ลบ.ม. พร้อมติดตั้งป้ายประชาสัมพันธ์โครงการ ตามแบบที่ อบจ. กำหนด	1,650,000	ตำบลหนองหลวง	กองช่าง				<--->	<----->								
16.	ขุดลอกคลอง หมู่ที่ 2 ตำบลหนองหลวง อำเภอท่าตะโก เชื่อมต่อ ตำบลอุดมธัญญา อำเภอตากฟ้า จังหวัดนครสวรรค์ อยู่ในข้อบัญญัติที่ 2.2.6.43 น.100	เป็นค่าขุดลอกคลองสภาพเดิม ปากกว้างเฉลี่ย 20.00 เมตร ก้นกว้างเฉลี่ย 10.00 เมตร ลึกเฉลี่ย 0.60 เมตร ยาว 180 เมตร ดำเนินการขุดลอก ให้มีขนาดปากกว้าง 40.00 เมตร ก้นกว้าง 32.00 เมตร ลึก 4.00 เมตร ยาว 180 เมตร หรือมีปริมาตรดินขุด ไม่น้อยกว่า 24,300 ลบ.ม. พร้อมติดตั้งป้าย ประชาสัมพันธ์โครงการตามแบบที่ อบจ. กำหนด	890,000	ตำบลหนองหลวง	กองช่าง				<--->	<----->								

1. ยุทธศาสตร์น้ำ

1.1 แนวทางการพัฒนาและบริหารจัดการน้ำให้พอเพียงต่อการอุปโภค บริโภค และทำการเกษตร

ที่	โครงการ/กิจกรรม	รายละเอียดของโครงการ/กิจกรรม	งบประมาณ (บาท)	สถานที่ ดำเนินการ	หน่วยงาน ที่รับผิดชอบ	พ.ศ.2553			พ.ศ.2554						หมายเหตุ			
						ต.ค.	พ.ย.	ธ.ค.	ม.ค.	ก.พ.	มี.ค.	เม.ย.	พ.ค.	มิ.ย.		ก.ค.	ส.ค.	ก.ย.
17.	ขุดลอกคลอง หมู่ที่ 3 ตำบลพนมรอก เชื่อมต่อ ตำบลพนมเศษ อำเภอท่าตะโก จังหวัดนครสวรรค์ อยู่ในข้อบัญญัติที่ 2.2.6.44 น.101	เป็นค่าขุดลอกคลองสภาพเดิมปากกว้าง เฉลี่ย 8.00 เมตร ก้นกว้างเฉลี่ย 5.00 เมตร ลึกเฉลี่ย 1.70 เมตร ยาว 4,700 เมตร ดำเนินการ ขุดลอกให้มีขนาดปากกว้าง 10.00 เมตร ก้นกว้าง 4.00 เมตร ลึก 3.00 เมตร ยาว 3,710 เมตร หรือมีปริมาตรดินขุด ไม่น้อยกว่า 36,914.50 ลบ.ม. พร้อมติดตั้ง ป้ายประชาสัมพันธ์โครงการตามแบบที่ อบจ. กำหนด	1,300,000	ตำบลพนมรอก	กองช่าง				<--->	<--->								
18.	ขุดลอกคลอง หมู่ที่ 6 ตำบลดอนคา เชื่อมต่อ ตำบลท่าตะโก อำเภอท่าตะโก จังหวัดนครสวรรค์ อยู่ในข้อบัญญัติที่ 2.2.6.46 น.101	เป็นค่าขุดลอกคลองสภาพเดิม ปากกว้างเฉลี่ย 23.00 เมตร ก้นกว้างเฉลี่ย 17.00 เมตร ลึกเฉลี่ย 1.80 เมตร ยาว 3,400 เมตร ดำเนินการ ขุดลอกให้มีขนาดปากกว้าง 25.00 เมตร ก้นกว้าง 19.00 เมตร ลึก 3.00 เมตร ยาว 1,540 เมตร หรือมีปริมาตรดินขุด ไม่น้อยกว่า 46,200 ลบ.ม. พร้อมติดตั้งป้าย ประชาสัมพันธ์โครงการ ตามแบบที่ อบจ. กำหนด	1,500,000	ตำบลดอนคา	กองช่าง				<--->	<--->								

1. ยุทธศาสตร์น้ำ

1.1 แนวทางการพัฒนาและบริหารจัดการน้ำให้พอเพียงต่อการอุปโภค บริโภค และทำการเกษตร

ที่	โครงการ/กิจกรรม	รายละเอียดของโครงการ/กิจกรรม	งบประมาณ (บาท)	สถานที่ ดำเนินการ	หน่วยงาน ที่รับผิดชอบ	พ.ศ.2553			พ.ศ.2554						หมายเหตุ				
						ต.ค.	พ.ย.	ธ.ค.	ม.ค.	ก.พ.	มี.ค.	เม.ย.	พ.ค.	มิ.ย.		ก.ค.	ส.ค.	ก.ย.	
	19.ขุดลอกคลอง หมู่ที่ 2 ตำบลสายลำโพง เชื่อมต่อ ตำบลวังใหญ่ อำเภอท่าตะโก จังหวัดนครสวรรค์ อยู่ในข้อบัญญัติที่ 2.2.6.47 น.101	เป็นค่าขุดลอกคลองสภาพเดิมปากกว้างเฉลี่ย 18.00 เมตร ก้นกว้างเฉลี่ย 11.00 เมตร ลึกเฉลี่ย 2.20 เมตร ยาว 2,420 เมตร ดำเนินการขุดลอก ให้มีขนาดปากกว้าง 20.00 เมตร ก้นกว้าง 14.00 เมตร ลึก 3.00 เมตร ยาว 2,420 เมตร หรือมีปริมาตรดินขุดไม่น้อยกว่า 46,222 ลบ.ม. พร้อมติดตั้งป้ายประชาสัมพันธ์โครงการ ตามแบบที่ อบจ. กำหนด	1,500,000	ตำบลสายลำโพง	กองช่าง				<--->										
	20.ขุดลอกคลอง หมู่ที่ 7 ตำบลตะคร้อ อำเภอไพศาลี จังหวัดนครสวรรค์ เชื่อมต่อตำบลหนองมะค่า อำเภอโคกเจริญ จังหวัดลพบุรี อยู่ในข้อบัญญัติที่ 2.2.6.49 น.102	เป็นค่าขุดลอกคลองสภาพเดิม ปากกว้างเฉลี่ย 4.00 เมตร ก้นกว้างเฉลี่ย 1.50 เมตร ลึกเฉลี่ย 0.70 เมตร ยาว 1,160 เมตร ดำเนินการขุดลอก ให้มีขนาดปากกว้าง 12.00 เมตร ก้นกว้าง 6.00 เมตร ลึก 3.00 เมตร ยาว 1,160 เมตร หรือมีปริมาตรดิน ขุดไม่น้อยกว่า 29,087 ลบ.ม. พร้อมติดตั้ง ป้ายประชาสัมพันธ์โครงการ ตามแบบที่ อบจ. กำหนด	1,000,000	ตำบลตะคร้อ	กองช่าง				<--->										

1. ยุทธศาสตร์น้ำ

1.1 แนวทางการพัฒนาและบริหารจัดการน้ำให้พอเพียงต่อการอุปโภค บริโภค และทำการเกษตร

ที่	โครงการ/กิจกรรม	รายละเอียดของโครงการ/กิจกรรม	งบประมาณ (บาท)	สถานที่ ดำเนินการ	หน่วยงาน ที่รับผิดชอบ	พ.ศ.2553			พ.ศ.2554						หมายเหตุ			
						ต.ค.	พ.ย.	ธ.ค.	ม.ค.	ก.พ.	มี.ค.	เม.ย.	พ.ค.	มิ.ย.		ก.ค.	ส.ค.	ก.ย.
	21.ขุดลอกคลอง หมู่ที่ 6 ตำบลนาขอม เชื่อมต่อตำบลวังน้ำตด อำเภอไพศาลี จังหวัดนครสวรรค์ อยู่ในข้อบัญญัติที่ 2.2.6.50 น.102	เป็นค่าขุดลอกคลองสภาพเดิม ปากกว้างเฉลี่ย 9.00 เมตร ก้นกว้างเฉลี่ย 4.00 เมตร ลึกเฉลี่ย 1.00 เมตร ยาว 945 เมตร ดำเนินการขุดลอกให้มีขนาดปากกว้าง 15.00 เมตร ก้นกว้าง 9.00 เมตร ลึก 3.00 เมตร ยาว 945 เมตร หรือมี ปริมาตรดินขุดไม่น้อยกว่า 27,877.50 ลบ.ม. พร้อมติดตั้งป้ายประชาสัมพันธ์ โครงการตามแบบที่ อบจ.กำหนด	1,000,000	ตำบลนาขอม	กองช่าง				<-- -->	<----->								
	22.ขุดลอกคลอง หมู่ที่ 3 ตำบลวังข่อย อำเภอไพศาลี จังหวัดนครสวรรค์ เชื่อมต่อ ตำบลหนองมะค่า อำเภอโคกเจริญ จังหวัดลพบุรี อยู่ในข้อบัญญัติที่ 2.2.6.51 น.102	เป็นค่าขุดลอกคลองสภาพเดิมปากกว้างเฉลี่ย 5.00 เมตร ก้นกว้างเฉลี่ย 1.50 เมตร ลึกเฉลี่ย 1.00 เมตร ยาว 2,000 เมตร ดำเนินการ ขุดลอกให้มีขนาดปากกว้าง 20.00 เมตร ก้นกว้าง 14.00 เมตร ลึก 3.00 เมตร ยาว 610 เมตร หรือมีปริมาตรดินขุด ไม่น้อยกว่า 29,127.50 ลบ.ม. พร้อมติดตั้ง ป้ายประชาสัมพันธ์โครงการ ตามแบบที่ อบจ. กำหนด	1,000,000	ตำบลวังข่อย	กองช่าง				<-- -->	<----->								

1. ยุทธศาสตร์น้ำ

1.1 แนวทางการพัฒนาและบริหารจัดการน้ำให้พอเพียงต่อการอุปโภค บริโภค และทำการเกษตร

ที่	โครงการ/กิจกรรม	รายละเอียดของโครงการ/กิจกรรม	งบประมาณ (บาท)	สถานที่ ดำเนินการ	หน่วยงาน ที่รับผิดชอบ	พ.ศ.2553			พ.ศ.2554						หมายเหตุ			
						ต.ค.	พ.ย.	ธ.ค.	ม.ค.	ก.พ.	มี.ค.	เม.ย.	พ.ค.	มิ.ย.		ก.ค.	ส.ค.	ก.ย.
	23.ขุดลอกคลอง หมู่ที่ 9 ตำบลโคกเคี้ยว อำเภอฟากท่า จังหวัดนครสวรรค์ อยู่ในข้อบัญญัติที่ 2.2.6.54 น.103	เป็นค่าขุดลอกคลองสภาพเดิม ปากกว้างเฉลี่ย 10.00 เมตร ก้นกว้างเฉลี่ย 7.00 เมตร ลึกเฉลี่ย 1.00 เมตร ยาว 1,500 เมตร ดำเนินการขุดลอกให้มีขนาดปากกว้าง 18.00 เมตร ก้นกว้าง 12.00 เมตร ลึก 3.00 เมตร ยาว 1,040 เมตร หรือมีปริมาตรดินขุด ไม่น้อยกว่า 37,960 ลบ.ม. พร้อมติดตั้งป้ายประชาสัมพันธ์โครงการ ตามแบบที่ อบจ. กำหนด	1,300,000	ตำบลโคกเคี้ยว	กองช่าง				<--->	<----->								
	24.ขุดลอกคลอง หมู่ที่ 6 ตำบลไพศาลี อำเภอฟากท่า จังหวัดนครสวรรค์ อยู่ในข้อบัญญัติที่ 2.2.6.56 น.103	เป็นค่าขุดลอกคลองสภาพเดิม ปากกว้างเฉลี่ย 8.00 เมตร ก้นกว้างเฉลี่ย 5.00 เมตร ลึกเฉลี่ย 0.70 เมตร ยาว 1,500 เมตร ดำเนินการขุดลอกให้มีขนาดปากกว้าง 12.00 เมตร ก้นกว้าง 6.00 เมตร ลึก 3.00 เมตร ยาว 1,250 เมตร หรือมีปริมาตรดินขุด ไม่น้อยกว่า 28,062.50 ลบ.ม. พร้อมติดตั้งป้ายประชาสัมพันธ์โครงการ ตามแบบที่ อบจ. กำหนด	1,000,000	ตำบลไพศาลี	กองช่าง				<--->	<----->								

1. ยุทธศาสตร์น้ำ

1.1 แนวทางการพัฒนาและบริหารจัดการน้ำให้พอเพียงต่อการอุปโภค บริโภค และทำการเกษตร

ที่	โครงการ/กิจกรรม	รายละเอียดของโครงการ/กิจกรรม	งบประมาณ (บาท)	สถานที่ ดำเนินการ	หน่วยงาน ที่รับผิดชอบ	พ.ศ.2553			พ.ศ.2554					หมายเหตุ			
						ต.ค.	พ.ย.	ธ.ค.	ม.ค.	ก.พ.	มี.ค.	เม.ย.	พ.ค.		มิ.ย.	ก.ค.	ส.ค.
	25.ขุดลอกคลอง หมู่ที่ 1 ตำบลวังน้ำลึก อำเภอไพศาลี เชื่อมต่อ ตำบลตอนคา อำเภอท่าตะโก จังหวัดนครสวรรค์ อยู่ในข้อบัญญัติที่ 2.2.6.57 น.103	เป็นค่าขุดลอกคลองสภาพเดิม ปากกว้างเฉลี่ย 15.00 เมตร ก้นกว้างเฉลี่ย 6.00 เมตร ลึกเฉลี่ย 2.00 เมตร ยาว 1,800 เมตร ดำเนินการขุดลอก ให้มีขนาดปากกว้าง 20.00 เมตร ก้นกว้าง 14.00 เมตร ลึก 3.00 เมตร ยาว 940 เมตร หรือมีปริมาตรดินขุด ไม่น้อยกว่า 28,200 ลบ.ม. พร้อมติดตั้งป้าย ประชาสัมพันธ์โครงการ ตามแบบที่ อบจ. กำหนด	1,000,000	ตำบลวังน้ำลึก	กองช่าง				<--->	<--->							
	26.ขุดลอกคลอง หมู่ที่ 3 ตำบลเขาชายธง เชื่อมต่อ ตำบลตากฟ้า อำเภอตากฟ้า จังหวัดนครสวรรค์ อยู่ในข้อบัญญัติที่ 2.2.6.60 น.104	เป็นค่าขุดลอกคลองสภาพเดิม ปากกว้างเฉลี่ย 15.00 เมตร ก้นกว้างเฉลี่ย 9.00 เมตร ลึกเฉลี่ย 1.60 เมตร ยาว 960 เมตร ดำเนินการขุดลอก ให้มีขนาดปากกว้าง 18.00 เมตร ก้นกว้าง 11.00 เมตร ลึก 3.50 เมตร ยาว 960 เมตร หรือมีปริมาตรดินขุด ไม่น้อยกว่า 30,288 ลบ.ม. พร้อมติดตั้งป้าย ประชาสัมพันธ์โครงการ ตามแบบที่ อบจ. กำหนด	1,000,000	ตำบลเขาชายธง	กองช่าง				<--->	<--->							

1. ยุทธศาสตร์น้ำ

1.1 แนวทางการพัฒนาและบริหารจัดการน้ำให้พอเพียงต่อการอุปโภค บริโภค และทำการเกษตร

ที่	โครงการ/กิจกรรม	รายละเอียดของโครงการ/กิจกรรม	งบประมาณ (บาท)	สถานที่ ดำเนินการ	หน่วยงาน ที่รับผิดชอบ	พ.ศ.2553			พ.ศ.2554						หมายเหตุ				
						ต.ค.	พ.ย.	ธ.ค.	ม.ค.	ก.พ.	มี.ค.	เม.ย.	พ.ค.	มิ.ย.		ก.ค.	ส.ค.	ก.ย.	
27.	ชุดลอกคลอง หมู่ที่ 9 ตำบลลำพยนต์ เชื่อมต่อ ตำบลสุขสำราญ อำเภอตากฟ้า จังหวัดนครสวรรค์ อยู่ในข้อบัญญัติที่ 2.2.6.61 น.104	เป็นค่าชุดลอกคลองสภาพเดิม ปากกว้างเฉลี่ย 12.00 เมตร ก้นกว้างเฉลี่ย 8.00 เมตร ลึกเฉลี่ย 1.50 เมตร ยาว 1,200 เมตร ดำเนินการชุดลอก ให้มีขนาดปากกว้าง 15.00 เมตร ก้นกว้าง 8.00 เมตร ลึก 3.50 เมตร ยาว 1,200 เมตร หรือมีปริมาตรดินขุด ไม่น้อยกว่า 30,300 ลบ.ม. พร้อมติดตั้งป้าย ประชาสัมพันธ์โครงการ ตามแบบที่ อบจ. กำหนด	1,000,000	ตำบลลำพยนต์	กองช่าง				<--->										
28.	ชุดลอกคลอง หมู่ที่ 4 ตำบลห้วยถั่วใต้ อำเภอหนองบัว เชื่อมต่อ ตำบลวังใหญ่ อำเภอท่าตะโก จังหวัดนครสวรรค์ อยู่ในข้อบัญญัติที่ 2.2.6.64 น.105	เป็นค่าชุดลอกคลองสภาพเดิม ปากกว้างเฉลี่ย 8.00 เมตร ก้นกว้างเฉลี่ย 1.00 เมตร ลึกเฉลี่ย 2.00 เมตร ยาว 2,150 เมตร ดำเนินการชุดลอก ให้มีขนาดปากกว้าง 10.00 เมตร ก้นกว้าง 4.00 เมตร ลึก 3.00 เมตร ยาว 2,150 เมตร หรือมีปริมาตรดินขุด ไม่น้อยกว่า 25,800 ลบ.ม. พร้อมก่อสร้างถนนน้ำล้นผ่าน จำนวน 1 แห่ง และติดตั้งป้ายประชาสัมพันธ์ โครงการตามแบบที่ อบจ. กำหนด	1,100,000	ตำบลห้วยถั่วใต้	กองช่าง				<--->										

1. ยุทธศาสตร์น้ำ

1.1 แนวทางการพัฒนาและบริหารจัดการน้ำให้พอเพียงต่อการอุปโภค บริโภค และทำการเกษตร

ที่	โครงการ/กิจกรรม	รายละเอียดของโครงการ/กิจกรรม	งบประมาณ (บาท)	สถานที่ ดำเนินการ	หน่วยงาน ที่รับผิดชอบ	พ.ศ.2553			พ.ศ.2554							หมายเหตุ			
						ต.ค.	พ.ย.	ธ.ค.	ม.ค.	ก.พ.	มี.ค.	เม.ย.	พ.ค.	มิ.ย.	ก.ค.		ส.ค.	ก.ย.	
29.	ขุดลอกคลอง หมู่ที่ 4 ตำบลหนองบัว เชื่อมต่อ ตำบลธารทหาร อำเภอหนองบัว จังหวัดนครสวรรค์ อยู่ในข้อบัญญัติที่ 2.2.6.65 น.105	เป็นค่าขุดลอกคลองสภาพเดิม ปากกว้างเฉลี่ย 6.00 เมตร ก้นกว้างเฉลี่ย 2.00 เมตร ลึกเฉลี่ย 0.50 เมตร ยาว 800 เมตร ดำเนินการขุดลอก ให้มีขนาดปากกว้าง 16.00 เมตร ก้นกว้าง 10.00 เมตร ลึก 3.00 เมตร ยาว 800 เมตร หรือมีปริมาตรดินขุด ไม่น้อยกว่า 29,600 ลบ.ม. พร้อมติดตั้งป้าย ประชาสัมพันธ์โครงการ ตามแบบที่ อบจ. กำหนด	1,000,000	ตำบลหนองบัว	กองช่าง				<--->										
30.	ขุดลอกคลอง หมู่ที่ 3 ตำบลวังป่อ อำเภอหนองบัว เชื่อมต่อ ตำบลดอนคา อำเภอท่าตะโก จังหวัดนครสวรรค์ อยู่ในข้อบัญญัติที่ 2.2.6.66 น.105	เป็นค่าขุดลอกคลองสภาพเดิม ปากกว้างเฉลี่ย 12.00 เมตร ก้นกว้างเฉลี่ย 6.00 เมตร ลึกเฉลี่ย 1.50 เมตร ยาว 1,500 เมตร ดำเนินการขุดลอก ให้มีขนาดปากกว้าง 18.00 เมตร ก้นกว้าง 12.00 เมตร ลึก 3.00 เมตร ยาว 970 เมตร หรือมีปริมาตรดินขุดไม่น้อยกว่า 30,555 ลบ.ม. พร้อมติดตั้งป้ายประชาสัมพันธ์โครงการ ตามแบบที่ อบจ. กำหนด	1,000,000	ตำบลวังป่อ	กองช่าง				<--->										

1. ยุทธศาสตร์น้ำ

1.1 แนวทางการพัฒนาและบริหารจัดการน้ำให้พอเพียงต่อการอุปโภค บริโภค และทำการเกษตร

ที่	โครงการ/กิจกรรม	รายละเอียดของโครงการ/กิจกรรม	งบประมาณ (บาท)	สถานที่ ดำเนินการ	หน่วยงาน ที่รับผิดชอบ	พ.ศ.2553			พ.ศ.2554					หมายเหตุ	
						ต.ค.	พ.ย.	ธ.ค.	ม.ค.	ก.พ.	มี.ค.	เม.ย.	พ.ค.		มิ.ย.
	31.ขุดลอกคลอง หมู่ที่ 2 ตำบลห้วยร่วม อำเภอนองบัว จังหวัดนครสวรรค์ เชื่อมต่อ อำเภอดงเจริญ จังหวัดพิจิตร อยู่ในข้อบัญญัติที่ 2.2.6.68 น.105	เป็นค่าขุดลอกคลองสภาพเดิม ปากกว้างเฉลี่ย 13.00 เมตร ก้นกว้างเฉลี่ย 10.00 เมตร ลึกเฉลี่ย 1.30 เมตร ยาว 1,600 เมตร ดำเนินการขุดลอก ให้มีขนาดปากกว้าง 16.00 เมตร ก้นกว้าง 10.00 เมตร ลึก 3.00 เมตร ยาว 1,280 เมตร หรือมีปริมาตรดินขุดไม่น้อยกว่า 30,784 ลบ.ม. พร้อมติดตั้งป้ายประชาสัมพันธ์โครงการ ตามแบบที่ อบจ. กำหนด	1,000,000	ตำบลห้วยร่วม	กองช่าง				<--->	<--->					
	32.ขุดลอกคลอง หมู่ที่ 5,1 ตำบลศาลาแดง เชื่อมต่อ หมู่ที่ 3,5 ตำบลนากลาง อำเภอโกรกพระ จังหวัดนครสวรรค์ อยู่ในข้อบัญญัติที่ 2.2.6.69 น.106	เป็นค่าขุดลอกคลองสภาพเดิม ปากกว้างเฉลี่ย 6.00 เมตร ก้นกว้างเฉลี่ย 4.00 เมตร ลึกเฉลี่ย 1.50 เมตร ยาว 3,800 เมตร ดำเนินการขุดลอกให้มีขนาด ปากกว้าง 8.00 เมตร ก้นกว้าง 3.00 เมตร ลึก 2.50 เมตร ยาว 3,800 เมตร หรือมีปริมาตรดินขุดไม่น้อยกว่า 23,750 ลบ.ม. และวางท่อระบายน้ำ คสล. มอก. ชั้น 3 ขนาด Ø 1.00 x 1.00 เมตร จำนวน 85 ท่อน พร้อมติดตั้งป้ายประชาสัมพันธ์โครงการ ตามแบบที่ อบจ. กำหนด	1,000,000	ตำบลศาลาแดง	กองช่าง				<--->	<--->					

1. ยุทธศาสตร์น้ำ

1.1 แนวทางการพัฒนาและบริหารจัดการน้ำให้พอเพียงต่อการอุปโภค บริโภค และทำการเกษตร

ที่	โครงการ/กิจกรรม	รายละเอียดของโครงการ/กิจกรรม	งบประมาณ (บาท)	สถานที่ ดำเนินการ	หน่วยงาน ที่รับผิดชอบ	พ.ศ.2553			พ.ศ.2554						หมายเหตุ					
						ต.ค.	พ.ย.	ธ.ค.	ม.ค.	ก.พ.	มี.ค.	เม.ย.	พ.ค.	มิ.ย.		ก.ค.	ส.ค.	ก.ย.		
	35.ขุดลอกคลอง หมู่ที่ 6 ตำบลวังชัน เชื่อมต่อ ตำบลเขาชนกัน อำเภอแม่वंก จังหวัดนครสวรรค์ อยู่ในข้อบัญญัติที่ 2.2.6.75 น.107	เป็นค่าขุดลอกคลองสภาพเดิม ปากกว้างเฉลี่ย 12.50 เมตร ก้นกว้างเฉลี่ย 3.00 เมตร ลึกเฉลี่ย 1.50 เมตร ยาว 4,000 เมตร ดำเนินการขุดลอก ให้มีขนาดปากกว้าง 15.00 เมตร ก้นกว้าง 6.00 เมตร ลึก 3.00 เมตร ยาว 1,540 เมตร หรือมีปริมาตรดินขุด ไม่น้อยกว่า 30,607.50 ลบ.ม. พร้อมติดตั้งป้ายประชาสัมพันธ์โครงการ ตามแบบที่ อบจ. กำหนด	1,000,000	ตำบลวังชัน	กองช่าง				<--->											
	36.ขุดลอกคลอง หมู่ที่ 1 ตำบลวังชัน เชื่อมต่อ ตำบลเขาชนกัน อำเภอแม่वंก จังหวัดนครสวรรค์ อยู่ในข้อบัญญัติที่ 2.2.6.76 น.108	เป็นค่าขุดลอกคลองสภาพเดิม ปากกว้างเฉลี่ย 10.00 เมตร ก้นกว้างเฉลี่ย 3.00 เมตร ลึกเฉลี่ย 1.50 เมตร ยาว 1,920 เมตร ดำเนินการขุดลอก ให้มีขนาดปากกว้าง 12.00 เมตร ก้นกว้าง 3.00 เมตร ลึก 3.00 เมตร ยาว 1,920 เมตร หรือมีปริมาตรดินขุด ไม่น้อยกว่า 24,480 ลบ.ม. พร้อมติดตั้งป้าย ประชาสัมพันธ์โครงการ ตามแบบที่ อบจ. กำหนด	800,000	ตำบลวังชัน	กองช่าง				<--->											

1. ยุทธศาสตร์น้ำ

1.1 แนวทางการพัฒนาและบริหารจัดการน้ำให้พอเพียงต่อการอุปโภค บริโภค และทำการเกษตร

ที่	โครงการ/กิจกรรม	รายละเอียดของโครงการ/กิจกรรม	งบประมาณ (บาท)	สถานที่ ดำเนินการ	หน่วยงาน ที่รับผิดชอบ	พ.ศ.2553			พ.ศ.2554						หมายเหตุ		
						ต.ค.	พ.ย.	ธ.ค.	ม.ค.	ก.พ.	มี.ค.	เม.ย.	พ.ค.	มิ.ย.		ก.ค.	ส.ค.
	37.ขุดลอกคลอง หมู่ที่ 1 ตำบลแม่वंงก์ เชื่อมต่อ ตำบลเขาชนกัน อำเภอ แม่वंงก์ จังหวัดนครสวรรค์ อยู่ในข้อบัญญัติที่ 2.2.6.77 น.108	เป็นค่าขุดลอกคลองสภาพเดิม ปากกว้างเฉลี่ย 8.00 เมตร ลึกเฉลี่ย 1.00 เมตร ก้นกว้างเฉลี่ย 3.00 เมตร ยาว 4,000 เมตร ดำเนินการขุดลอกให้มีขนาดปากกว้าง 10.00 เมตร ก้นกว้าง 1.00 เมตร ลึก 3.00 เมตร ยาว 2,780 เมตร หรือมีปริมาตรดินขุด ไม่น้อยกว่า 30,580 ลบ.ม. พร้อมติดตั้งป้าย ประชาสัมพันธ์โครงการตามแบบที่ อบจ.กำหนด	1,000,000	ตำบลแม่वंงก์	กองช่าง				<--->	<--->							
	38.ขุดลอกคลอง หมู่ที่ 4 ตำบลเขาชนกัน เชื่อมต่อ ตำบลวังชัน อำเภอแม่वंงก์ จังหวัดนครสวรรค์ อยู่ในข้อบัญญัติที่ 2.2.6.78 น.108	เป็นค่าขุดลอกคลองสภาพเดิม ปากกว้างเฉลี่ย 13.00 เมตร ก้นกว้างเฉลี่ย 9.00 เมตร ลึกเฉลี่ย 1.00 เมตร ยาว 3,000 เมตร ดำเนินการขุดลอก ให้มีขนาดปากกว้าง 15.00 เมตร ก้นกว้าง 6.00 เมตร ลึก 3.00 เมตร ยาว 1,460 เมตร หรือมีปริมาตรดินขุด ไม่น้อยกว่า 29,930 ลบ.ม. และก่อสร้างท่อเหลี่ยม คสล. ขนาด 2 – 1.80 × 1.80 × 6.00 เมตร พร้อมติดตั้งป้ายประชาสัมพันธ์โครงการ ตามแบบที่ อบจ. กำหนด	1,200,000	ตำบลเขาชนกัน	กองช่าง				<--->	<--->							

1. ยุทธศาสตร์น้ำ

1.1 แนวทางการพัฒนาและบริหารจัดการน้ำให้พอเพียงต่อการอุปโภค บริโภค และทำการเกษตร

ที่	โครงการ/กิจกรรม	รายละเอียดของโครงการ/กิจกรรม	งบประมาณ (บาท)	สถานที่ ดำเนินการ	หน่วยงาน ที่รับผิดชอบ	พ.ศ.2553			พ.ศ.2554						หมายเหตุ			
						ต.ค.	พ.ย.	ธ.ค.	ม.ค.	ก.พ.	มี.ค.	เม.ย.	พ.ค.	มิ.ย.		ก.ค.	ส.ค.	ก.ย.
	39.ชุดลอกคลอง หมู่ที่ 7 ตำบลแม่เลี้ยง อำเภอแม่वंก จังหวัดนครสวรรค์ เชื่อมต่อ ตำบลปางมะค่า อำเภอขามเฒ่าลพิษบุรี จังหวัดกำแพงเพชร อยู่ในข้อบัญญัติที่ 2.2.6.79 น.108	เป็นค่าชุดลอกคลองสภาพเดิม ปากกว้างเฉลี่ย 7.00 เมตร ก้นกว้างเฉลี่ย 4.50 เมตร ลึกเฉลี่ย 0.65 เมตร ยาว 2,400 เมตร ดำเนินการชุดลอก ให้มีขนาดปากกว้าง 10.00 เมตร ก้นกว้าง 1.00 เมตร ลึก 3.00 เมตร ยาว 2,400 เมตร หรือมีปริมาตรดินขุด ไม่น้อยกว่า 30,630 ลบ.ม. พร้อมติดตั้งป้าย ประชาสัมพันธ์โครงการ	1,000,000	ตำบลแม่เลี้ยง	กองช่าง				<--->									
	40.ชุดลอกคลอง หมู่ที่ 20 ตำบลแม่เป็น อำเภอแม่เป็น เชื่อมต่อ ตำบลแม่वंก อำเภอแม่वंก จังหวัดนครสวรรค์ อยู่ในข้อบัญญัติที่ 2.2.6.80 น.109	เป็นค่าชุดลอกคลองสภาพเดิมปากกว้างเฉลี่ย 30.00 เมตร ก้นกว้างเฉลี่ย 20.00 เมตร ลึกเฉลี่ย 1.00 เมตร ยาว 15,000 เมตร ดำเนินการชุดลอกให้มีขนาดปากกว้าง 25.00 เมตร ก้นกว้าง 15.00 เมตร ลึก 2.00 เมตร ยาว 3,065 เมตร หรือมีปริมาตรดินขุด ไม่น้อยกว่า 45,975 ลบ.ม. พร้อมติดตั้งป้าย ประชาสัมพันธ์โครงการ ตามแบบที่ อบจ. กำหนด	1,500,000	ตำบลแม่เป็น	กองช่าง				<--->									

1. ยุทธศาสตร์น้ำ

1.1 แนวทางการพัฒนาและบริหารจัดการน้ำให้พอเพียงต่อการอุปโภค บริโภค และทำการเกษตร

ที่	โครงการ/กิจกรรม	รายละเอียดของโครงการ/กิจกรรม	งบประมาณ (บาท)	สถานที่ ดำเนินการ	หน่วยงาน ที่รับผิดชอบ	พ.ศ.2553			พ.ศ.2554					หมายเหตุ				
						ต.ค.	พ.ย.	ธ.ค.	ม.ค.	ก.พ.	มี.ค.	เม.ย.	พ.ค.		มิ.ย.	ก.ค.	ส.ค.	ก.ย.
41.	ปรับปรุงระบบผลิตน้ำประปาภายใน โครงการพัฒนาแหล่งท่องเที่ยว บึงบอระเพ็ด หมู่ที่ 3 ตำบลแควใหญ่ อำเภอเมือง จังหวัดนครสวรรค์ อยู่ในข้อบัญญัติที่ 2.2.6.85 น.110	เป็นค่าปรับปรุงระบบผลิตน้ำประปา ประกอบด้วย - โรงสูบน้ำดิบและระบบท่อส่ง - ถังน้ำใส คสล. ขนาด 100 ลบ.ม. - ระบบผลิตน้ำประปาผิวดิน 20 ลบ.ม/ชม. - ท่อจ่ายน้ำประปาและอื่นๆ ที่จำเป็น พร้อมติดตั้งป้ายประชาสัมพันธ์โครงการ ตามแบบ ที่อบจ.กำหนด	2,650,000	ตำบลแควใหญ่	กองช่าง				<--->	<----->								
42.	ก่อสร้างระบบผลิตน้ำประปา (แบบผิวดิน) ขนาดใหญ่ ภายในพุทธอุทยานนครสวรรค์ อำเภอเมือง จังหวัดนครสวรรค์ อยู่ในข้อบัญญัติที่ 2.2.6.86 น.110	เป็นค่าก่อสร้างระบบผลิตน้ำประปา ประกอบด้วย - โรงสูบน้ำดิบและระบบท่อส่ง - ถังน้ำใส คสล. ขนาด 100 ลบ.ม. - ระบบผลิตน้ำประปาผิวดิน 20 ลบ.ชม. - หอถังสูง ขนาดจุ 30 ลบ.ม. - ท่อจ่ายน้ำประปาและอื่นๆ ที่จำเป็น พร้อมติดตั้งป้ายประชาสัมพันธ์โครงการ ตามแบบที่อบจ.กำหนด	3,500,000	ตำบลแควใหญ่	กองช่าง				<--->	<----->								

2. ยุทธศาสตร์การท่องเที่ยว

2.1 แนวทางผลักดันให้บึงบอระเพ็ดเป็นแหล่งท่องเที่ยวระดับภูมิภาค

ที่	โครงการ/กิจกรรม	รายละเอียดของโครงการ/กิจกรรม	งบประมาณ (บาท)	สถานที่ ดำเนินการ	หน่วยงาน ที่รับผิดชอบ	พ.ศ.2553			พ.ศ.2554						หมายเหตุ		
						ต.ค.	พ.ย.	ธ.ค.	ม.ค.	ก.พ.	มี.ค.	เม.ย.	พ.ค.	มิ.ย.		ก.ค.	ส.ค.
3.	ปรับปรุง/ก่อสร้างสถานที่ภายในโครงการพัฒนาบึงบอระเพ็ดด้านการท่องเที่ยว อยู่ในข้อบัญญัติ 2.2.6.84 น.110	เป็นค่าก่อสร้างบ่อนุบาลจระเข้ภายในสถานที่เพาะพันธุ์และจัดแสดงจระเข้ภายในโครงการพัฒนาแหล่งท่องเที่ยวบึงบอระเพ็ด หมู่ที่ 3 ตำบลแควใหญ่ อำเภอเมือง จังหวัดนครสวรรค์ ขนาด 3.00 x 3.00 เมตร จำนวน 7 บ่อ ตามแบบที่ อบจ. กำหนด	265,000	บึงบอระเพ็ด	กองช่าง				←-----→	←-----→							
4.	จัดตั้งศูนย์แสดงพันธุ์ไก่ฟ้า เต่า และตะพาบ ภายในโครงการพัฒนาแหล่งท่องเที่ยวบึงบอระเพ็ดด้านการท่องเที่ยว หมู่ที่ 3 ตำบลแควใหญ่ อำเภอเมือง จังหวัดนครสวรรค์ อยู่ในข้อบัญญัติ 2.2.6.83 น.109	เป็นค่าก่อสร้างสถานที่จัดแสดงพันธุ์ไก่ฟ้า เต่า และตะพาบ ซึ่งประกอบด้วย - ก่อสร้างกรงไก่ฟ้า จำนวน 15 กรง - ก่อสร้างอาคารเพาะฟักและอนุบาลเต่า จำนวน 1 หลัง - ก่อสร้างบ่อเต่าและบ่อตะพาบ จำนวน 19 บ่อ - ก่อสร้างระบบบำบัดน้ำเสีย พร้อมติดตั้งป้ายประชาสัมพันธ์โครงการตามแบบที่ อบจ.กำหนด	3,000,000	บึงบอระเพ็ด	กองช่าง				←-----→	←-----→							

2. ยุทธศาสตร์การท่องเที่ยว

2.2 แนวทางการพัฒนาให้นครสวรรค์เป็นประตูสู่ภาคเหนือ

ที่	โครงการ/กิจกรรม	รายละเอียดของโครงการ/กิจกรรม	งบประมาณ (บาท)	สถานที่ ดำเนินการ	หน่วยงาน ที่รับผิดชอบ	พ.ศ.2553			พ.ศ.2554							หมายเหตุ		
						ต.ค.	พ.ย.	ธ.ค.	ม.ค.	ก.พ.	มี.ค.	เม.ย.	พ.ค.	มิ.ย.	ก.ค.		ส.ค.	ก.ย.
1	ประตูสู่ภาคเหนือ อยู่ในข้อบัญญัติ 1.2.2.3 น.195	เป็นค่าใช้จ่ายในการจัดประชุม อบรม สัมมนา และอื่น ๆ ที่เกี่ยวข้องกับการดำเนินการ ตามโครงการประตูสู่ภาคเหนือ โดยมีค่าใช้จ่าย อาทิเช่น ค่าอาหารและเครื่องดื่ม ค่าตอบแทน วิทยากร ค่าจัดสถานที่ ค่าที่พัก ค่าจัดทำเอกสาร ค่าตกแต่งสถานที่และค่าใช้จ่ายอื่น ๆ ที่เกี่ยวข้อง	100,000	ตำบลย่านมัทรี อำเภอพยุหะคีรี	กองกิจการ พาณิชย์													

2. ยุทธศาสตร์การท่องเที่ยว

2.3 แนวทางส่งเสริมและสนับสนุนให้มีหนึ่งอำเภอ หนึ่งแหล่งท่องเที่ยว

ที่	โครงการ/กิจกรรม	รายละเอียดของโครงการ/กิจกรรม	งบประมาณ (บาท)	สถานที่ ดำเนินการ	หน่วยงาน ที่รับผิดชอบ	พ.ศ.2553			พ.ศ.2554						หมายเหตุ			
						ต.ค.	พ.ย.	ธ.ค.	ม.ค.	ก.พ.	มี.ค.	เม.ย.	พ.ค.	มิ.ย.		ก.ค.	ส.ค.	ก.ย.
	3. ส่งเสริมการท่องเที่ยวหนึ่งอำเภอ หนึ่งแหล่งท่องเที่ยว อยู่ในข้อบัญญัติ 1.2.2.6 น.196	เป็นค่าใช้จ่ายในการเผยแพร่ประชาสัมพันธ์แหล่ง ท่องเที่ยวของแต่ละอำเภอให้เป็นที่รู้จักทั้งชาวไทย และชาวต่างประเทศ เช่น การทำแผ่นพับ แผ่นป้าย หนังสือคู่มือแนะนำ และพัฒนา ปรับปรุงสถานที่ท่องเที่ยว ตามรายละเอียด โครงการที่ อบจ. กำหนด	5,500,000	ทุกอำเภอ ภายในจังหวัด	กองกิจการ พาณิชย์													

VI	โครงการ/กิจกรรม	รายละเอียดของโครงการ/กิจกรรม	(บาท)	ดำเนินการ	ที่รับผิดชอบ	ต.ค.	พ.ย.	ธ.ค.	ม.ค.	ก.พ.	มี.ค.	เม.ย.	พ.ค.	มิ.ย.	ก.ค.	ส.ค.	ก.ย.	หมายเหตุ
		<ul style="list-style-type: none"> - กิจกรรมเพาะเลี้ยงหอยทรายในบ่อปูน - กิจกรรมการเลี้ยงปลาตุ๊กในบ่อดินปูนพลาสติก - กิจกรรมการส่งเสริมกลไกการตลาด ประกอบด้วย การจัดตั้งสหกรณ์ประมง และการจัดตั้งตลาดกลางปลา - กิจกรรมศึกษาดูงานด้านการประมงทุกชนิด 		"							←	→						
				"							←	→						
		- กิจกรรมการส่งเสริมกลไกการตลาด ประกอบด้วย การจัดตั้งสหกรณ์ประมง และการจัดตั้งตลาดกลางปลา		ภายในจังหวัด												↔		
		- กิจกรรมศึกษาดูงานด้านการประมงทุกชนิด		ต่างจังหวัด											↔			
		ของผู้บริหาร ข้าราชการ พนักงานจ้าง และ																
		เจ้าหน้าที่ที่เกี่ยวข้อง จำนวน 50 คน																
		- จัดทำแผนพับประชาสัมพันธ์และตกแต่ง		ศูนย์เรียนรู้ฯ							←	→						
		อาคารสถานที่ เป็นแหล่งข้อมูลและศึกษาเรียนรู้		บ้านทุ่งแวน ตำบลทับกฤช														
		- กิจกรรมการเลี้ยงปลาเชิงธรรมชาติ		"							←	→						
	4. ส่งเสริมการเพาะเลี้ยงพันธุ์ปลาหายาก และขยายพันธุ์ปลาหายากชนิดต่างๆ	เป็นค่าใช้จ่ายในการเพาะเลี้ยงปลาชนิดต่างๆ และ	400,000	ศูนย์เรียนรู้ฯ	กองกิจการ													
	อยู่ในข้อบัญญัติ 1.2.2.8 น.196	คัดเลือกจัดหาพันธุ์ปลาที่ใกล้จะสูญพันธุ์ เพื่อส่งเสริม		บ้านทุ่งแวน	พาณิชย์													
		และสนับสนุน อนุรักษ์พันธุ์ปลาที่เริ่มจะมี		ตำบลทับกฤช														
		น้อยลงให้คงอยู่ในจังหวัดนครสวรรค์ต่อไป เช่น																
		การจัดซื้อวัสดุการเกษตร พ่อแม่พันธุ์ปลา																
		วัสดุวิทยาศาสตร์ ค่าอาหารเครื่องดื่ม ค่าตอบแทน																
		วิทยากร และค่าใช้จ่ายอื่น ๆ ที่เกี่ยวข้อง																

2. ยุทธศาสตร์การท่องเที่ยว

2.4 แนวทางผลักดันให้บึงบอระเพ็ดเป็นครัวปลาประเทศ

ที่	โครงการ/กิจกรรม	รายละเอียดของโครงการ/กิจกรรม	งบประมาณ (บาท)	สถานที่ ดำเนินการ	หน่วยงาน ที่รับผิดชอบ	พ.ศ.2553			พ.ศ.2554					หมายเหตุ					
						ต.ค.	พ.ย.	ธ.ค.	ม.ค.	ก.พ.	มี.ค.	เม.ย.	พ.ค.		มิ.ย.	ก.ค.	ส.ค.	ก.ย.	
5.	อบรมศึกษาดูงานและจัดประชุม ด้านการผลิตอาหารปลา แปรรูปอาหารจากสัตว์น้ำ อยู่ในข้อบัญญัติ 1.2.2.9 น.197	เป็นค่าใช้จ่ายในการอบรม ศึกษาดูงานให้แก่ เกษตรกรผู้เพาะเลี้ยงสัตว์น้ำ กลุ่มสมาชิกสหกรณ์ ผู้ประกอบการอาชีพจากสัตว์น้ำ กลุ่มวิสาหกิจชุมชน ประชาชนทั่วไปที่สนใจ และค่าใช้จ่ายอื่น ๆ ที่ เกี่ยวข้อง จำนวน 100 คน	400,000	ต่างจังหวัด	กองกิจการ พณิชย								←→						

แผนการดำเนินงานประจำปีงบประมาณ พ.ศ. 2554
ขององค์การบริหารส่วนจังหวัดนครสวรรค์

3. ยุทธศาสตร์การศึกษา กีฬาและวัฒนธรรม

3.1 แนวทางส่งเสริมและสนับสนุนการจัดการศึกษาทุกระดับให้มีคุณภาพ

ที่	โครงการ	รายละเอียดของโครงการ	งบประมาณ (บาท)	สถานที่ ดำเนินการ	หน่วยงาน ที่รับผิดชอบ	พ.ศ.2553			พ.ศ.2554						หมายเหตุ				
						ต.ค.	พ.ย.	ธ.ค.	ม.ค.	ก.พ.	มี.ค.	เม.ย.	พ.ค.	มิ.ย.		ก.ค.	ส.ค.	ก.ย.	
1	การบริหารจัดการโรงเรียนนครสวรรค์ อิงลิช สคูล (N-SES) จำนวน 4 กิจกรรม ดังนี้ 1. จัดซื้อโต๊ะ เก้าอ้นนักเรียน อยู่ในข้อบัญญัติที่ 3.1.1.4 น. 145	เป็นค่าจัดซื้อโต๊ะพร้อมเก้าอ้นนักเรียน จำนวน 120 ชุด เพื่อใช้ในโรงเรียนนครสวรรค์ อิงลิชสคูล	204,000	โรงเรียน นครสวรรค์ อิงลิชสคูล	กองการศึกษา ศาสนา และ วัฒนธรรม														
	2. ก่อสร้างรั้วสำเร็จรูป โรงเรียน นครสวรรค์อิงลิชสคูล ตำบลบึงเสนาท อำเภอเมือง จังหวัดนครสวรรค์ อยู่ในข้อบัญญัติที่ 3.2.1 น. 185	เป็นค่าก่อสร้างรั้วเหล็กตะแกรงวายเมฆ สำเร็จรูป สูง 1.50 เมตร ยาว 900 เมตร เหล็กตะแกรงฯมีขนาดเส้นผ่านศูนย์กลาง ไม่น้อยกว่า 7 มม. รายละเอียดตามแบบที่ อบจ. กำหนด	2,760,000																
	3. ก่อสร้างป้ายโรงเรียนนครสวรรค์ อิงลิชสคูล ตำบลบึงเสนาท อำเภอเมือง จังหวัดนครสวรรค์ อยู่ในข้อบัญญัติที่ 3.2.2 น. 185	เป็นค่าก่อสร้างป้ายโรงเรียนนครสวรรค์ อิงลิชสคูล ทำด้วยหินแกรนิต ขนาดกว้าง 6.20 เมตร สูง 2.65 เมตร รายละเอียดตามแบบ ที่ อบจ. กำหนด	175,000																

3. ยุทธศาสตร์การศึกษา กีฬาและวัฒนธรรม

3.1 แนวทางส่งเสริมและสนับสนุนการจัดการศึกษาทุกระดับให้มีคุณภาพ

ที่	โครงการ	รายละเอียดของโครงการ	งบประมาณ (บาท)	สถานที่ ดำเนินการ	หน่วยงาน ที่รับผิดชอบ	พ.ศ.2553			พ.ศ.2554							หมายเหตุ			
						ต.ค.	พ.ย.	ธ.ค.	ม.ค.	ก.พ.	มี.ค.	เม.ย.	พ.ค.	มิ.ย.	ก.ค.		ส.ค.	ก.ย.	
	4. ค่าใช้จ่ายอื่น ๆ ที่เกี่ยวข้อง	จำนวน 51 รายการ ดังนี้		โรงเรียน	กองการศึกษา														
	อยู่ในข้อบัญญัติที่ 3.1.1.6 น. 145	- จัดซื้อตู้บัตรรายการ 15 ล้นชัก จำนวน 1 ตู้	8,000	นครสวรรค์	ศาสนา และ														
	อยู่ในข้อบัญญัติที่ 3.1.1.7 น. 146	- จัดซื้อโต๊ะรับ - ฝากหนังสือ จำนวน 1 ชุด	4,000	อิงลิช สคูล	วัฒนธรรม														
	อยู่ในข้อบัญญัติที่ 3.1.1.8 น. 146	- จัดซื้อชั้นวางวารสาร จำนวน 3 ตัว	30,000																
	อยู่ในข้อบัญญัติที่ 3.1.1.9 น. 147	- จัดซื้อชั้นวางหนังสือสูง จำนวน 10 ตัว	95,000																
	อยู่ในข้อบัญญัติที่ 3.1.1.10 น. 148	- จัดซื้อที่วางหนังสือพิมพ์ จำนวน 1 ตัว	5,000																
	อยู่ในข้อบัญญัติที่ 3.1.1.11 น. 148	- จัดซื้อโต๊ะสี่เหลี่ยมทำกิจกรรมแบบนั่งพื้น จำนวน 6 ชุด	18,000																
	อยู่ในข้อบัญญัติที่ 3.1.1.12 น. 149	- จัดซื้อโต๊ะทำงานบรรณารักษ์พร้อมเก้าอี้ จำนวน 1 ชุด	16,500																
	อยู่ในข้อบัญญัติที่ 3.1.1.13 น. 150	- จัดซื้อโต๊ะหมู่บูชา 9 พร้อมโต๊ะกราบ มีเบาะรองเข้า ฐานขนาดกว้าง 80 เซนติเมตร ยาว 150 เซนติเมตร สูง 40 เซนติเมตร	19,000																
	อยู่ในข้อบัญญัติที่ 3.1.1.14 น. 150	- จัดซื้อเครื่องเคลือบบัตร จำนวน 1 เครื่อง	4,900																
	อยู่ในข้อบัญญัติที่ 3.1.1.15 น. 150	- จัดซื้อเครื่องโรเนียว จำนวน 1 เครื่อง	65,000																
	อยู่ในข้อบัญญัติที่ 3.1.1.16 น. 151	- จัดซื้อเครื่องปรับอากาศ ชนิดแขวน ขนาดไม่น้อยกว่า 36,000 BTU พร้อมค่าติดตั้ง จำนวน 1 เครื่อง	51,000																
	อยู่ในข้อบัญญัติที่ 3.1.1.17 น. 151	- จัดซื้อเครื่องบันทึกเงินสด จำนวน 1 เครื่อง	28,000																
	อยู่ในข้อบัญญัติที่ 3.1.1.18 น. 152	- จัดซื้อเครื่องอ่านบาร์โค้ดแบบมือถือ จำนวน 2 ชุด	6,000																

3. ยุทธศาสตร์การศึกษา กีฬาและวัฒนธรรม

3.1 แนวทางส่งเสริมและสนับสนุนการจัดการศึกษาทุกระดับให้มีคุณภาพ

ที่	โครงการ	รายละเอียดของโครงการ	งบประมาณ (บาท)	สถานที่ ดำเนินการ	หน่วยงาน ที่รับผิดชอบ	พ.ศ.2553			พ.ศ.2554							หมายเหตุ		
						ต.ค.	พ.ย.	ธ.ค.	ม.ค.	ก.พ.	มี.ค.	เม.ย.	พ.ค.	มิ.ย.	ก.ค.		ส.ค.	ก.ย.
อยู่ในข้อบัญญัติที่ 3.1.1.19 น. 152		- จัดซื้อตู้เก็บแบบฟอร์ม ชนิด 15 ลีนชัก ขนาดไม่น้อยกว่า 37.5 x 45.7 x 132 ซม. ทำด้วยวัสดุเหล็ก จำนวน 2 ตู้	9,000	โรงเรียน นครสวรรค์ อิงลิช สคูล	กองการศึกษา ศาสนา และ วัฒนธรรม							↔						
อยู่ในข้อบัญญัติที่ 3.1.1.20 น. 152		- จัดซื้อตู้โชว์เอนกประสงค์ ทำด้วยเหล็กบานเลื่อน กระจก ขนาดไม่น้อยกว่า 5 ฟุต จำนวน 2 ตู้	11,000									↔						
อยู่ในข้อบัญญัติที่ 3.1.1.21 น. 153		- จัดซื้อตู้วางทีวี แบบโฮมเธียเตอร์ ทำด้วยไม้ ขนาดไม่น้อยกว่า 1.20 เมตร จำนวน 1 ตู้	8,000						↔									
อยู่ในข้อบัญญัติที่ 3.1.2.1 น. 153		- จัดซื้อกล้องถ่ายภาพนิ่ง ระบบดิจิทัล ชนิดเปลี่ยนเลนส์ได้ ความละเอียดไม่น้อยกว่า 14.2 ล้านพิกเซลจำนวน 1 กล้อง	25,000						↔									
อยู่ในข้อบัญญัติที่ 3.1.2.2 น. 154		- จัดซื้อ เครื่องบันทึกเสียงระบบดิจิทัล จำนวน 1 เครื่อง	4,000						↔									
อยู่ในข้อบัญญัติที่ 3.1.2.3 น. 154		- จัดซื้อ เครื่องฉายภาพวิดีโอและคอมพิวเตอร์ ขนาด 2,600 ANSI ระดับ XGA จำนวน 2 เครื่อง	80,000						↔									
อยู่ในข้อบัญญัติที่ 3.1.3.1 น. 156		- จัดซื้อกล้องโทรทรรศน์แบบหักเหแสง ขนาด 6 นิ้ว แบบมีมอเตอร์ตามดาว จำนวน 1 ตัว	60,000									↔	↔					
อยู่ในข้อบัญญัติที่ 3.1.3.2 น. 156		- จัดซื้อเครื่องชั่ง Cent - O - Gram จำนวน 1 ตัว	7,700						↔	↔								
อยู่ในข้อบัญญัติที่ 3.1.3.3 น. 157		- จัดซื้อมัลติมิเตอร์ตรวจวัดคุณภาพน้ำ จำนวน 1 เครื่อง	12,000						↔	↔								
อยู่ในข้อบัญญัติที่ 3.1.3.4 น. 159		- จัดซื้อ Micropipette ขนาด 10 - 100 µL จำนวน 1 เครื่อง	14,000						↔	↔								

3. ยุทธศาสตร์การศึกษา กีฬาและวัฒนธรรม

3.1 แนวทางส่งเสริมและสนับสนุนการจัดการศึกษาทุกระดับให้มีคุณภาพ

ที่	โครงการ	รายละเอียดของโครงการ	งบประมาณ (บาท)	สถานที่ ดำเนินการ	หน่วยงาน ที่รับผิดชอบ	พ.ศ.2553			พ.ศ.2554							หมายเหตุ		
						ต.ค.	พ.ย.	ธ.ค.	ม.ค.	ก.พ.	มี.ค.	เม.ย.	พ.ค.	มิ.ย.	ก.ค.		ส.ค.	ก.ย.
	อยู่ในข้อบัญญัติที่ 3.1.3.5 น. 159	- จัดซื้อแผ่นร้อน (Hot plate) จำนวน 1 แผ่น	12,000	โรงเรียน	กองการศึกษา					←	→							
	อยู่ในข้อบัญญัติที่ 3.1.3.6 น. 160	- จัดซื้อเครื่องวัดค่า pH แบบปากกา จำนวน 5 เครื่อง	27,000	นครสวรรค์ อิงลิช สคูล	ศาสนา และ วัฒนธรรม					←	→							
	อยู่ในข้อบัญญัติที่ 3.1.3.7 น. 161	- จัดซื้อ Heating Mantle ขนาด 1000 ml. จำนวน 1 เครื่อง	9,600							←	→							
	อยู่ในข้อบัญญัติที่ 3.1.3.8 น. 161	- จัดซื้อ Vacuum Desiccator จำนวน 1 เครื่อง	16,000							←	→							
	อยู่ในข้อบัญญัติที่ 3.1.3.9 น. 162	- จัดซื้อเครื่องวัดแอลกอฮอล์แบบพกพา (Alcohol tester refractometer) จำนวน 1 เครื่อง	5,600							←	→							
	อยู่ในข้อบัญญัติที่ 3.1.3.10 น. 162	- จัดซื้อชุดทดลองสเปกตรัมแก๊ส จำนวน 2 ชุด	10,000									←	→					
	อยู่ในข้อบัญญัติที่ 3.1.3.11 น. 163	- จัดซื้อชุดเครื่องกำเนิดไฟฟ้าอย่างง่าย AC/DC จำนวน 1 ชุด	3,900									←	→					
	อยู่ในข้อบัญญัติที่ 3.1.3.12 น. 164	- จัดซื้อชุดทดลองกฎของโอห์ม จำนวน 2 ชุด	2,800									←	→					
	อยู่ในข้อบัญญัติที่ 3.1.3.13 น. 165	- จัดซื้อชุดทดลองแม่เหล็กไฟฟ้า จำนวน 3 ชุด	5,100									←	→					
	อยู่ในข้อบัญญัติที่ 3.1.3.14 น. 166	- จัดซื้อชุดทดลองแรงเสียดทาน จำนวน 1 ชุด	4,400									←	→					
	อยู่ในข้อบัญญัติที่ 3.1.3.15 น. 167	- จัดซื้อชุดสาธิตไฟฟ้า 3 เฟส จำนวน 2 ชุด	4,400									←	→					
	อยู่ในข้อบัญญัติที่ 3.1.3.16 น. 168	- จัดซื้อเครื่องวัดอุณหภูมิ และความชื้น สัมพัทธ์ของอากาศ (Digital Thermo- Hygrometer) จำนวน 2 เครื่อง	5,000									←	→					
	อยู่ในข้อบัญญัติที่ 3.1.3.17 น. 168	- จัดซื้อแบบจำลองดวงอาทิตย์ โลกและ ดวงจันทร์ จำนวน 1 ชุด	10,000									←	→					

3. ยุทธศาสตร์การศึกษา กีฬาและวัฒนธรรม

3.1 แนวทางส่งเสริมและสนับสนุนการจัดการศึกษาทุกระดับให้มีคุณภาพ

ที่	โครงการ	รายละเอียดของโครงการ	งบประมาณ (บาท)	สถานที่ ดำเนินการ	หน่วยงาน ที่รับผิดชอบ	พ.ศ.2553			พ.ศ.2554							หมายเหตุ		
						ต.ค.	พ.ย.	ธ.ค.	ม.ค.	ก.พ.	มี.ค.	เม.ย.	พ.ค.	มิ.ย.	ก.ค.		ส.ค.	ก.ย.
	อยู่ในข้อบัญญัติที่ 3.1.3.18 น. 169	- จัดซื้อตู้ถ่ายเชื้อ แบบมี Laminar Flow จำนวน 1 ชุด	14,300	โรงเรียน นครสวรรค์	กองการศึกษา ศาสนา และ วัฒนธรรม						←→							
	อยู่ในข้อบัญญัติที่ 3.1.3.19 น. 170	- จัดซื้อหลอดรังสีแคโทดแบบเบี่ยงเบน พร้อมเครื่องจ่ายไฟฟ้าโวลต์สูง จำนวน 1 เครื่อง	9,840	อิงลิช สคูล							←→							
	อยู่ในข้อบัญญัติที่ 3.1.3.20 น. 171	- จัดซื้อโถดูดความชื้น (Desiccator) จำนวน 1 เครื่อง	9,600								←→							
	อยู่ในข้อบัญญัติที่ 3.1.3.21 น. 171	- จัดซื้อสเปกโตรมิเตอร์ (intermediate spectrometer) จำนวน 1 เครื่อง	18,500								←→							
	อยู่ในข้อบัญญัติที่ 3.1.3.22 น. 172	- จัดซื้อเตียงเพาเวอร์จำนวน 2 ตัว	32,000								↔							
	อยู่ในข้อบัญญัติที่ 3.1.4.1 น. 172	- จัดซื้อเตาอบไมโครเวฟ จำนวน 1 เครื่อง	8,000									↔						
	อยู่ในข้อบัญญัติที่ 3.1.4.2 น. 173	- จัดซื้อตู้เย็น (Refrigerator) จำนวน 1 ตู้	10,000									↔						
	อยู่ในข้อบัญญัติที่ 3.1.5 น. 173	- จัดซื้อแป้นบาสเกตบอล จำนวน 1 คู่	95,000										↔					
	อยู่ในข้อบัญญัติที่ 3.2.4 น. 186	- ปรับปรุงห้องปฏิบัติการวิชาชีววิทยา โรงเรียนนครสวรรค์อิงลิช สคูล ขนาดกว้าง 8 เมตร ยาว 16 เมตร รายละเอียดตามแบบของ สำนักงานคณะกรรมการการศึกษาขั้นพื้นฐาน	1,385,300								←	←	←	←	←	←	←	←
	อยู่ในข้อบัญญัติที่ 3.2.5 น. 186	- ปรับปรุงห้องปฏิบัติการวิชาเคมี โรงเรียนนครสวรรค์อิงลิช สคูล ขนาดกว้าง 8 เมตร ยาว 16 เมตร รายละเอียดตามแบบของ สำนักงานคณะกรรมการการศึกษาขั้นพื้นฐาน	1,385,300								←	←	←	←	←	←	←	←

3. ยุทธศาสตร์การศึกษา กีฬาและวัฒนธรรม

3.1 แนวทางส่งเสริมและสนับสนุนการจัดการศึกษาทุกระดับให้มีคุณภาพ

ที่	โครงการ	รายละเอียดของโครงการ	งบประมาณ (บาท)	สถานที่ ดำเนินการ	หน่วยงาน ที่รับผิดชอบ	พ.ศ.2553			พ.ศ.2554							หมายเหตุ				
						ต.ค.	พ.ย.	ธ.ค.	ม.ค.	ก.พ.	มี.ค.	เม.ย.	พ.ค.	มิ.ย.	ก.ค.		ส.ค.	ก.ย.		
อยู่ในข้อบัญญัติที่ 2.2.2.12 น. 140		- เป็นค่าใช้จ่ายในการฝึกอบรมเชิงปฏิบัติการและศึกษาดูงานด้านวิชาการ ของครู นักเรียน และบุคลากรทางการศึกษา จำนวน 45 คน โดยมีรายละเอียดค่าใช้จ่าย เช่น ค่าตอบแทนวิทยากร ค่าที่พัก ค่าเบี้ยเลี้ยง และค่าใช้จ่ายอื่น ๆ ที่เกี่ยวข้อง	100,000	ภายในจังหวัด และต่างจังหวัด	กองการศึกษา ศาสนา และ วัฒนธรรม							←	→							
อยู่ในข้อบัญญัติที่ 2.2.2.13 น. 140		- เป็นค่าใช้จ่ายในการทัศนศึกษาแหล่งเรียนรู้ นอกห้องเรียน ของ ครู นักเรียน และบุคลากรทางการศึกษา จำนวน 50 คน เพื่อเป็นการส่งเสริมกระบวนการ การเรียนรู้จากแหล่งการเรียนรู้ นอกห้องเรียนอื่นๆและสร้างกระบวนการคิด วิเคราะห์จากการปฏิบัติจริงของโรงเรียนนครสวรรค์ อิงลิชสคูล โดยมีรายละเอียดค่าใช้จ่าย เช่น ค่าที่พัก ค่าอาหารและเครื่องดื่ม ค่าวิทยากร ให้ความรู้ ค่าจ้างเหมารถยนต์โดยสาร และค่าใช้จ่ายอื่น ๆ ที่เกี่ยวข้อง	140,000	ภายในจังหวัด และต่างจังหวัด	กองการศึกษา ศาสนา และ วัฒนธรรม					←	→									
อยู่ในข้อบัญญัติที่ 2.2.2.15 น. 140		- เป็นค่าใช้จ่ายในการเผยแพร่และประชาสัมพันธ์ กิจกรรมภายในของโรงเรียนนครสวรรค์อิงลิชสคูล โดยมีรายละเอียด ค่าใช้จ่าย เช่น ค่าป้ายไว้นิล ประชาสัมพันธ์ ค่าเอกสารแผ่นพับ และค่าใช้จ่ายอื่น ๆ ที่เกี่ยวข้อง	100,000	ภายในจังหวัด และต่างจังหวัด	กองการศึกษา ศาสนา และ วัฒนธรรม														←	→

3. ยุทธศาสตร์การศึกษา กีฬาและวัฒนธรรม

3.1 แนวทางส่งเสริมและสนับสนุนการจัดการศึกษาทุกระดับให้มีคุณภาพ

ที่	โครงการ	รายละเอียดของโครงการ	งบประมาณ (บาท)	สถานที่ ดำเนินการ	หน่วยงาน ที่รับผิดชอบ	พ.ศ.2553			พ.ศ.2554						หมายเหตุ				
						ต.ค.	พ.ย.	ธ.ค.	ม.ค.	ก.พ.	มี.ค.	เม.ย.	พ.ค.	มิ.ย.		ก.ค.	ส.ค.	ก.ย.	
อยู่ในข้อบัญญัติที่ 2.2.2.14 น. 140		<ul style="list-style-type: none"> เป็นค่าใช้จ่ายในการเข้าร่วมงานมหกรรมการจัดการศึกษาท้องถิ่น ระดับภาคและระดับประเทศ ของครู นักเรียนและบุคลากรทางการศึกษา เพื่อเป็นการเผยแพร่งานวิชาการ หลักสูตร และการจัดการเรียนการสอนของโรงเรียน นครสวรรค์อิงลิชสคูล รายละเอียดตามโครงการของโรงเรียนนครสวรรค์อิงลิชสคูล เข้าร่วมงานมหกรรมการศึกษาท้องถิ่นระดับภาคเหนือ ครั้งที่ 9 ประจำปี 2554 เข้าร่วมงานมหกรรมการศึกษาท้องถิ่นระดับประเทศ โดยมีรายละเอียดค่าใช้จ่าย เช่น ค่าที่พัก ค่าเบี้ยเลี้ยง ค่าเอกสาร และอื่นๆ ที่เกี่ยวข้อง 	101,000	ภายในจังหวัด และต่างจังหวัด	กองการศึกษา ศาสนา และวัฒนธรรม														
อยู่ในข้อบัญญัติที่ 2.2.2.16 น. 140		<ul style="list-style-type: none"> เป็นค่าใช้จ่ายในโครงการพัฒนาคุณภาพการศึกษา (ปรับปรุงหลักสูตรสถานศึกษา และจัดทำหลักสูตรท้องถิ่นวิชาวมวไทย ฯลฯ) โครงการพัฒนาการเรียนการสอนภาษาสเปน และภาษาจีนเพิ่มเติม โครงการจัดการเรียนการสอนหลักสูตรท้องถิ่น วิชาดนตรีไทย และมวยไทย โดยมีรายละเอียดค่าใช้จ่าย เช่น ค่าตอบแทนวิทยากร ค่าจ้างเหมาครูชาวต่างชาติ 	6,904,720	โรงเรียน นครสวรรค์ อิงลิช สคูล	กองการศึกษา ศาสนา และวัฒนธรรม	←													→

3. ยุทธศาสตร์การศึกษา กีฬาและวัฒนธรรม

3.1 แนวทางส่งเสริมและสนับสนุนการจัดการศึกษาทุกระดับให้มีคุณภาพ

ที่	โครงการ	รายละเอียดของโครงการ	งบประมาณ (บาท)	สถานที่ ดำเนินการ	หน่วยงาน ที่รับผิดชอบ	พ.ศ.2553			พ.ศ.2554							หมายเหตุ			
						ต.ค.	พ.ย.	ธ.ค.	ม.ค.	ก.พ.	มี.ค.	เม.ย.	พ.ค.	มิ.ย.	ก.ค.		ส.ค.	ก.ย.	
2	ส่งเสริมและสนับสนุนศักยภาพทางการ ดนตรีโรงเรียนในสังกัด สพท.นครสวรรค์ และ อบจ.นครสวรรค์ อยู่ในข้อบัญญัติที่ 3.1.6.1 น. 174 อยู่ในข้อบัญญัติที่ 3.1.6.2 น. 175 อยู่ในข้อบัญญัติที่ 3.1.6.3 น. 175 อยู่ในข้อบัญญัติที่ 3.1.6.4 น. 176 อยู่ในข้อบัญญัติที่ 3.1.6.5 น. 177 อยู่ในข้อบัญญัติที่ 3.1.6.6 น. 177	ส่งเสริมและสนับสนุนศักยภาพทางการดนตรี โรงเรียนบ้านแก่งซ้ชวลิตวิทยา จำนวน 15 รายการ ดังนี้ 1. จัดซื้อกล่องใหญ่ ขนาด 18 นิ้ว จำนวน 1 ใบ ให้กับโรงเรียนบ้านแก่งซ้ชวลิตวิทยา 2. จัดซื้อกล่องใหญ่ ขนาด 20 นิ้ว จำนวน 1 ใบ ให้กับโรงเรียนบ้านแก่งซ้ชวลิตวิทยา 3. จัดซื้อกล่องใหญ่ ขนาด 22 นิ้ว จำนวน 1 ใบ ให้กับโรงเรียนบ้านแก่งซ้ชวลิตวิทยา 4. จัดซื้อกล่องใหญ่ ขนาด 24 นิ้ว จำนวน 1 ใบ ให้กับโรงเรียนบ้านแก่งซ้ชวลิตวิทยา 5. จัดซื้อกล่องสนนร์ ขนาด 14 นิ้ว จำนวน 2 ชุด ให้กับโรงเรียนบ้านแก่งซ้ชวลิตวิทยา 6. จัดซื้อกล่องทอม 4 ใบขนาด 8 นิ้ว 10 นิ้ว 12 นิ้ว และ 13 นิ้ว จำนวน 1 ชุดให้กับ โรงเรียนบ้านแก่งซ้ชวลิตวิทยา	15,000 15,000 15,000 15,000 56,000 20,000	โรงเรียนบ้านแก่ง ซ้ชวลิตวิทยา	กองการศึกษา ศาสนา และวัฒนธรรม														

3. ยุทธศาสตร์การศึกษา กีฬาและวัฒนธรรม

3.1 แนวทางส่งเสริมและสนับสนุนการจัดการศึกษาทุกระดับให้มีคุณภาพ

ที่	โครงการ	รายละเอียดของโครงการ	งบประมาณ (บาท)	สถานที่ ดำเนินการ	หน่วยงาน ที่รับผิดชอบ	พ.ศ.2553			พ.ศ.2554							หมายเหตุ		
						ต.ค.	พ.ย.	ธ.ค.	ม.ค.	ก.พ.	มี.ค.	เม.ย.	พ.ค.	มิ.ย.	ก.ค.		ส.ค.	ก.ย.
	อยู่ในข้อบัญญัติที่ 3.1.6.7 น. 178	7. จัดซื้อฉาบดินแฉะ ขนาด 16 นิ้ว จำนวน 2 คู่ ให้กับโรงเรียนบ้านแก่งซำชลิตวิทยา	10,000	โรงเรียนบ้านแก่ง ซำชลิตวิทยา	กองการศึกษา ศาสนา และวัฒนธรรม				←	→								
	อยู่ในข้อบัญญัติที่ 3.1.6.8 น. 179	8. จัดซื้อมาร์ชชิงเบลล์ จำนวน 3 ตัว ให้กับโรงเรียนบ้านแก่งซำชลิตวิทยา	25,500						←	→								
	อยู่ในข้อบัญญัติที่ 3.1.6.9 น. 179	9. จัดซื้อปิคโคโล จำนวน 1 ตัว ให้กับโรงเรียนบ้านแก่งซำชลิตวิทยา	18,000						←	→								
	อยู่ในข้อบัญญัติที่ 3.1.6.10 น. 180	10. จัดซื้อฟลูต จำนวน 2 ตัว ให้กับโรงเรียนบ้านแก่งซำชลิตวิทยา	36,000						←	→								
	อยู่ในข้อบัญญัติที่ 3.1.6.11 น. 181	11. จัดซื้อแซกโซโฟนเทนเนอร์ จำนวน 2 ตัว ให้กับโรงเรียนบ้านแก่งซำชลิตวิทยา	70,000						←	→								
	อยู่ในข้อบัญญัติที่ 3.1.6.12 น. 181	12. จัดซื้อแซกโซโฟนอัลโต จำนวน 2 ตัว ให้กับโรงเรียนบ้านแก่งซำชลิตวิทยา	60,000						←	→								
	อยู่ในข้อบัญญัติที่ 3.1.6.13 น. 182	13. จัดซื้อทรัมเปต จำนวน 4 ตัว ให้กับโรงเรียนบ้านแก่งซำชลิตวิทยา	64,000						←	→								

3. ยุทธศาสตร์การศึกษา กีฬาและวัฒนธรรม

3.1 แนวทางส่งเสริมและสนับสนุนการจัดการศึกษาทุกระดับให้มีคุณภาพ

ที่	โครงการ	รายละเอียดของโครงการ	งบประมาณ (บาท)	สถานที่ ดำเนินการ	หน่วยงาน ที่รับผิดชอบ	พ.ศ.2553			พ.ศ.2554							หมายเหตุ		
						ต.ค.	พ.ย.	ธ.ค.	ม.ค.	ก.พ.	มี.ค.	เม.ย.	พ.ค.	มิ.ย.	ก.ค.		ส.ค.	ก.ย.
3	อยู่ในข้อบัญญัติที่ 3.1.6.14 น. 183	14. จัดซื้อหมอบ จำนวน 4 ตัว ให้กับโรงเรียนบ้านแก่งซังชลิตวิทยา	72,000	โรงเรียนบ้านแก่ง ซังชลิตวิทยา	กองการศึกษา ศาสนา และวัฒนธรรม				← →									
	อยู่ในข้อบัญญัติที่ 3.1.6.15 น. 184	15. จัดซื้อไม้คานาแถวหัวสิงห์ จำนวน 1 อัน ให้กับโรงเรียนบ้านแก่งซังชลิตวิทยา	8,500						← →									
3	ปรับปรุงและต่อเติมอาคารห้องสมุด โรงเรียนบ้านมะเกลือ ตำบลบ้านมะเกลือ อำเภอเมือง จังหวัดนครสวรรค์ อยู่ในข้อบัญญัติที่ 3.2.3 น. 185	เป็นค่าปรับปรุงและต่อเติมอาคาร ห้องสมุดภายในโรงเรียนบ้านมะเกลือ ขนาดกว้าง 5.60 เมตร ยาว 11.80 เมตร หรือมีขนาดพื้นที่ ต่อเติมอาคารไม่น้อยกว่า 66.08 ตารางเมตร รายละเอียดตามแบบที่ อบจ. กำหนด	350,000	โรงเรียน บ้านมะเกลือ	กองการศึกษา ศาสนา และวัฒนธรรม				← → จัดซื้อ/จัดจ้าง		← → ดำเนินการ							
4	อุดหนุนมหาวิทยาลัยมหิดล โครงการ เตรียมความพร้อมและการก่อสร้าง มหาวิทยาลัยมหิดลวิทยาเขตนครสวรรค์ แห่งใหม่ อยู่ในข้อบัญญัติที่ 4.1.1 น. 186	อุดหนุนมหาวิทยาลัยมหิดล เป็นค่าใช้จ่าย ในการก่อสร้างมหาวิทยาลัยมหิดลวิทยาเขต นครสวรรค์ เพื่อรองรับนักศึกษาเข้าศึกษาใน มหาวิทยาลัยมหิดลวิทยาเขตนครสวรรค์โดยมี รายละเอียดค่าใช้จ่ายตามโครงการของ มหาวิทยาลัยมหิดล	21,000,000	มหาวิทยาลัย มหิดล	กองการศึกษา ศาสนา และวัฒนธรรม				↔									

3. ยุทธศาสตร์การศึกษา กีฬาและวัฒนธรรม

3.1 แนวทางส่งเสริมและสนับสนุนการจัดการศึกษาทุกระดับให้มีคุณภาพ

ที่	โครงการ	รายละเอียดของโครงการ	งบประมาณ (บาท)	สถานที่ ดำเนินการ	หน่วยงาน ที่รับผิดชอบ	พ.ศ.2553			พ.ศ.2554							หมายเหตุ		
						ต.ค.	พ.ย.	ธ.ค.	ม.ค.	ก.พ.	มี.ค.	เม.ย.	พ.ค.	มิ.ย.	ก.ค.		ส.ค.	ก.ย.
5	อุดหนุนสำนักงานส่งเสริมการศึกษา นอกระบบและการศึกษาตามอัธยาศัย จังหวัดนครสวรรค์ โครงการนครสวรรค์ นครแห่งภูมิปัญญา อยู่ในข้อบัญญัติที่ 4.1.4 น. 187	อุดหนุนสำนักงานส่งเสริมการศึกษานอกระบบ และการศึกษาตามอัธยาศัยจังหวัดนครสวรรค์ เป็นค่าใช้จ่ายในโครงการพัฒนาแหล่ง การเรียนรู้ของภูมิปัญญาท้องถิ่นและส่งเสริม ให้ประชาชนเข้าถึงแหล่งเรียนรู้ในท้องถิ่นชุมชน ข่าวสาร เพื่อพัฒนาตนเองและท้องถิ่น โดยมี รายละเอียดค่าใช้จ่ายตามโครงการสำนักงาน ส่งเสริมการศึกษานอกระบบและการศึกษาตาม อัธยาศัยจังหวัดนครสวรรค์	500,000	สำนักงานส่งเสริม การศึกษานอกระบบ และการศึกษา ตามอัธยาศัย จังหวัดนครสวรรค์	กองการศึกษา ศาสนา และวัฒนธรรม			↔										
6	อุดหนุนโรงเรียนตากฟ้าวิชาประสิทธิ์ โครงการดาวรุ่งมุ่งสู่มหาวิทยาลัย โรงเรียนตากฟ้าวิชาประสิทธิ์ อยู่ในข้อบัญญัติที่ 4.1.6 น. 187	อุดหนุนโรงเรียนตากฟ้าวิชาประสิทธิ์เป็น ค่าใช้จ่ายในการจัดกิจกรรมการเรียนการสอนให้ กับนักเรียนระดับมัธยมศึกษาปีที่ 6 เพื่อส่งเสริม และพัฒนาคุณภาพการศึกษาให้กับนักเรียน และ เป็นการเพิ่มพูนความรู้เพื่อเตรียมตัวสอบคัดเลือก เข้าศึกษาต่อในระดับอุดมศึกษาต่อไป โดยมีราย ละเอียดค่าใช้จ่ายตามโครงการของโรงเรียนตากฟ้า วิชาประสิทธิ์	100,000	โรงเรียน ตากฟ้าวิชาประสิทธิ์	กองการศึกษา ศาสนา และวัฒนธรรม													↔

3. ยุทธศาสตร์การศึกษา กีฬาและวัฒนธรรม

3.1 แนวทางส่งเสริมและสนับสนุนการจัดการศึกษาทุกระดับให้มีคุณภาพ

ที่	โครงการ	รายละเอียดของโครงการ	งบประมาณ (บาท)	สถานที่ ดำเนินการ	หน่วยงาน ที่รับผิดชอบ	พ.ศ.2553			พ.ศ.2554							หมายเหตุ		
						ต.ค.	พ.ย.	ธ.ค.	ม.ค.	ก.พ.	มี.ค.	เม.ย.	พ.ค.	มิ.ย.	ก.ค.		ส.ค.	ก.ย.
7	อุดหนุนโรงเรียนบ้านหนองไผ่ สังกัดสำนักงานเขตพื้นที่การศึกษานครสวรรค์ เขต 3 โครงการพัฒนาศูนย์การเรียนรู้ตามหลักปรัชญาของเศรษฐกิจพอเพียงชุมชน อยู่ในข้อบัญญัติที่ 4.1.7 น. 188	อุดหนุนโรงเรียนบ้านหนองไผ่ เป็นค่าใช้จ่ายในการพัฒนาศูนย์การเรียนรู้ตามหลักปรัชญาเศรษฐกิจพอเพียงให้เป็นแหล่งการเรียนรู้ในการพัฒนาคุณภาพชีวิตของประชาชน และเพื่อให้ประชาชนมีความรู้และความสามารถนำแนวหลักปรัชญาเศรษฐกิจพอเพียงมาปฏิบัติได้อย่างถูกต้อง โดยมีรายละเอียดค่าใช้จ่ายตามโครงการของโรงเรียนบ้านหนองไผ่	800,000	โรงเรียนบ้านหนองไผ่	กองการศึกษา ศาสนา และวัฒนธรรม			↔										
8	อุดหนุนโรงเรียนสวนกุหลาบวิทยาลัย (จิระประวัตินครสวรรค์) โครงการส่งเสริมศักยภาพการศึกษาทางด้านลูกเสือ อยู่ในข้อบัญญัติที่ 4.1.8 น. 188	อุดหนุนโรงเรียนสวนกุหลาบวิทยาลัย (จิระประวัตินครสวรรค์) เป็นค่าใช้จ่ายในการจัดกิจกรรมปลูกฝังจิตสำนึก ให้เยาวชนที่เป็นลูกเสือนิรมลเป็ยวินัย ความจงรักภักดีต่อชาติ ศาสนา พระมหากษัตริย์ อันเป็นคุณสมบัติของประชาชนที่มีคุณภาพต่อสังคม โดยมีรายละเอียดค่าใช้จ่ายตามโครงการของโรงเรียนสวนกุหลาบวิทยาลัย (จิระประวัตินครสวรรค์)	200,000	โรงเรียนสวนกุหลาบวิทยาลัย	กองการศึกษา ศาสนา และวัฒนธรรม			↔										
9	อุดหนุนโรงเรียนทับกฤชพัฒนาโครงการห้องเรียน ICT โรงเรียนทับกฤชพัฒนา อยู่ในข้อบัญญัติที่ 4.1.9 น. 188	อุดหนุนโรงเรียนทับกฤชพัฒนา สนับสนุนสื่อการเรียนการสอนให้กับนักเรียนและบริการชุมชนในด้านเทคโนโลยี โดยมีรายละเอียดค่าใช้จ่ายตามโครงการของโรงเรียนทับกฤชพัฒนา	850,000	โรงเรียนทับกฤชพัฒนา	กองการศึกษา ศาสนา และวัฒนธรรม			↔	→									

3. ยุทธศาสตร์การศึกษา กีฬาและวัฒนธรรม

3.1 แนวทางส่งเสริมและสนับสนุนการจัดการศึกษาทุกระดับให้มีคุณภาพ

ที่	โครงการ	รายละเอียดของโครงการ	งบประมาณ (บาท)	สถานที่ ดำเนินการ	หน่วยงาน ที่รับผิดชอบ	พ.ศ.2553			พ.ศ.2554							หมายเหตุ		
						ต.ค.	พ.ย.	ธ.ค.	ม.ค.	ก.พ.	มี.ค.	เม.ย.	พ.ค.	มิ.ย.	ก.ค.		ส.ค.	ก.ย.
10	อุดหนุนโรงเรียนวัดหนองไผ่ไพศาลี (สวัสดิ์อรุณอุปถัมภ์) โครงการปรับปรุงซ่อมแซมอาคารปฐมวัย อยู่ในข้อบัญญัติที่ 4.1.10 น. 188	อุดหนุนโรงเรียนวัดหนองไผ่ไพศาลี เป็นค่าใช้จ่ายในการปรับปรุงซ่อมแซมอาคารเรียนปฐมวัย มีความปลอดภัยในสวัสดิภาพสำหรับนักเรียน โดยมีรายละเอียดค่าใช้จ่ายตามโครงการของโรงเรียนวัดหนองไผ่ไพศาลี (สวัสดิ์อรุณอุปถัมภ์)	300,000	โรงเรียนวัดหนองไผ่ไพศาลี	กองการศึกษา ศาสนา และวัฒนธรรม							↔						
11	อุดหนุนโรงเรียนวัดท่าสุ่ม โครงการส่งเสริมดนตรีนาฏศิลป์ด้านยาเสพติดสำหรับเยาวชนและนักเรียน อยู่ในข้อบัญญัติที่ 4.1.11 น. 188	อุดหนุนโรงเรียนวัดท่าสุ่ม เป็นค่าใช้จ่ายในการจัดซื้อเครื่องดนตรีนาฏศิลป์สำหรับเยาวชนและนักเรียนใช้เวลาว่างให้เป็นประโยชน์ เป็นการอนุรักษ์ดนตรีนาฏศิลป์ของไทย สามารถสร้างผลงานได้อย่างสร้างสรรค์และเผยแพร่สู่สาธารณชนได้ โดยมีรายละเอียดค่าใช้จ่ายตามโครงการของโรงเรียนวัดท่าสุ่ม	50,000	โรงเรียนวัดท่าสุ่ม	กองการศึกษา ศาสนา และวัฒนธรรม				↔									
12	อุดหนุนโรงเรียนบ้านหัวถนนเหนือ (รัฐประชาอนุทิศ) โครงการส่งเสริมดนตรีนาฏศิลป์ด้านยาเสพติดสำหรับเยาวชนและนักเรียน อยู่ในข้อบัญญัติที่ 4.1.12 น. 189	อุดหนุนโรงเรียนบ้านหัวถนนเหนือ (รัฐประชาอนุทิศ) เป็นค่าใช้จ่ายในการจัดซื้อเครื่องดนตรีนาฏศิลป์สำหรับเยาวชนและนักเรียนใช้เวลาว่างให้เป็นประโยชน์ เป็นการอนุรักษ์ดนตรีนาฏศิลป์ของไทย สามารถสร้างผลงานได้อย่างสร้างสรรค์และเผยแพร่สู่สาธารณชนได้ โดยมีรายละเอียดค่าใช้จ่ายตามโครงการของโรงเรียนบ้านหัวถนนเหนือ (รัฐประชาอนุทิศ)	67,000	โรงเรียนบ้านหัวถนนเหนือ	กองการศึกษา ศาสนา และวัฒนธรรม				↔									

3. ยุทธศาสตร์การศึกษา กีฬาและวัฒนธรรม

3.1 แนวทางส่งเสริมและสนับสนุนการจัดการศึกษาทุกระดับให้มีคุณภาพ

ที่	โครงการ	รายละเอียดของโครงการ	งบประมาณ (บาท)	สถานที่ ดำเนินการ	หน่วยงาน ที่รับผิดชอบ	พ.ศ.2553			พ.ศ.2554							หมายเหตุ				
						ต.ค.	พ.ย.	ธ.ค.	ม.ค.	ก.พ.	มี.ค.	เม.ย.	พ.ค.	มิ.ย.	ก.ค.		ส.ค.	ก.ย.		
13	อุดหนุนโรงเรียนบ้านหนองตะโก โครงการซ่อมแซมหลังคาอาคารโรงเรียน บ้านหนองตะโก อำเภอท่าตะโก จังหวัดนครสวรรค์ อยู่ในข้อบัญญัติที่ 4.1.13 น. 189	อุดหนุนโรงเรียนบ้านหนองตะโก เป็นค่าใช้จ่าย ในการปรับปรุงซ่อมแซมอาคารเรียนให้อยู่ใน สภาพที่ดีสามารถใช้งานได้ มีความปลอดภัยใน สวัสดิกภาพสำหรับนักเรียน โดยมีรายละเอียด ค่าใช้จ่ายตามโครงการของโรงเรียนบ้านหนองตะโก	50,000	โรงเรียนบ้าน หนองตะโก	กองการศึกษา ศาสนา และวัฒนธรรม										↔					
14	อุดหนุนโรงเรียนห้วยน้ำหอมวิทยาคาร โครงการ วงโยธวาทิตสัมพันธ์ อยู่ในข้อบัญญัติที่ 4.1.14 น. 189	อุดหนุนโรงเรียนห้วยน้ำหอมวิทยาคาร เป็น ค่าใช้จ่ายในการจัดซื้อเครื่องดนตรีสำหรับจัด กิจกรรมดนตรีให้นักเรียน, เยาวชนสามารถ ใช้เวลาว่างให้เกิดประโยชน์ ห่างไกลจาก สิ่งเสพติดและเข้าร่วมกิจกรรมต่าง ๆ ของ โรงเรียนและชุมชนได้ โดยมีรายละเอียดค่าใช้จ่าย ตามโครงการของโรงเรียนห้วยน้ำหอมวิทยาคาร	480,000	โรงเรียน ห้วยน้ำหอม วิทยาคาร	กองการศึกษา ศาสนา และวัฒนธรรม			↔												
15	อุดหนุนโรงเรียนสตรีนครสวรรค์ โครงการ วงโยธวาทิตสัมพันธ์ อยู่ในข้อบัญญัติที่ 4.1.15 น. 189	อุดหนุนโรงเรียนสตรีนครสวรรค์ เป็นค่าใช้จ่าย ในการจัดซื้อเครื่องดนตรีสำหรับจัดกิจกรรมดนตรี ให้นักเรียนสามารถใช้เวลาว่างให้เกิดประโยชน์ ห่างไกลจากสิ่งเสพติด และเข้าร่วมกิจกรรมต่าง ๆ ของโรงเรียนและชุมชนได้ โดยมีรายละเอียด ค่าใช้จ่ายตามโครงการของโรงเรียนสตรีนครสวรรค์	400,000	โรงเรียน สตรีนครสวรรค์	กองการศึกษา ศาสนา และวัฒนธรรม				↔											

3. ยุทธศาสตร์การศึกษา กีฬาและวัฒนธรรม

3.1 แนวทางส่งเสริมและสนับสนุนการจัดการศึกษาทุกระดับให้มีคุณภาพ

ที่	โครงการ	รายละเอียดของโครงการ	งบประมาณ (บาท)	สถานที่ ดำเนินการ	หน่วยงาน ที่รับผิดชอบ	พ.ศ.2553			พ.ศ.2554							หมายเหตุ		
						ต.ค.	พ.ย.	ธ.ค.	ม.ค.	ก.พ.	มี.ค.	เม.ย.	พ.ค.	มิ.ย.	ก.ค.		ส.ค.	ก.ย.
16	อุดหนุนโรงเรียนบ้านคลองตักน้ำ โครงการส่งเสริมและอนุรักษ์ศิลปมวยไทย อยู่ในข้อบัญญัติที่ 4.1.16 น. 189	อุดหนุนโรงเรียนบ้านคลองตักน้ำ เป็นค่าใช้จ่าย ในการจัดกิจกรรมการส่งเสริมศิลปมวยไทยสำหรับ เยาวชนและนักเรียนใช้เวลาว่างให้เป็นประโยชน์ ท่ามกลางสภาพดี มีระเบียบวินัย รู้จักเสียสละ สามารถอยู่ร่วมกับชุมชนและเป็นพลเมืองดีของ ชุมชนได้ โดยมีรายละเอียดค่าใช้จ่ายตามโครงการ ของโรงเรียนบ้านคลองตักน้ำ	400,000	โรงเรียนบ้าน คลองตักน้ำ	กองการศึกษา ศาสนา และวัฒนธรรม			← →										
17	อุดหนุนโรงเรียนท่าตะโกพิทยาคม โครงการพัฒนางานดนตรีและดุริยางค์ เพื่อชุมชน อยู่ในข้อบัญญัติที่ 4.1.17 น. 190	อุดหนุนโรงเรียนท่าตะโกพิทยาคม เป็นค่าใช้จ่ายในการจัดซื้อเครื่องดนตรีสำหรับจัด กิจกรรมดนตรีส่งเสริมความสามารถพิเศษ ให้นักเรียนใช้เวลาว่างให้เป็นประโยชน์ ท่ามกลาง จากสิ่งเสพติดและเข้าร่วมกิจกรรมต่าง ๆ ของ โรงเรียนและชุมชนได้ โดยมีรายละเอียดค่าใช้จ่าย ตามโครงการของโรงเรียนท่าตะโกพิทยาคม	1,600,000	โรงเรียน ท่าตะโกพิทยาคม	กองการศึกษา ศาสนา และวัฒนธรรม			← →										
18	อุดหนุนมูลนิธิองค์การบริหารส่วนจังหวัด นครสวรรค์ โครงการเพิ่มศักยภาพ ดำเนินการศึกษาให้กับนักเรียน อยู่ในข้อบัญญัติที่ 4.2.4 น. 191	อุดหนุนมูลนิธิองค์การบริหารส่วนจังหวัดนครสวรรค์ เป็นทุนการศึกษาให้กับเด็กนักเรียนใน จังหวัด จำนวน 40 ทุน ๆ ละ 10,000 บาท เพื่อเปิดโอกาสให้เด็กมีโอกาสดำเนินการศึกษา อย่างต่อเนื่องและแบ่งเบาภาระทางเศรษฐกิจของ ผู้ปกครอง โดยมีรายละเอียดค่าใช้จ่ายตามโครงการ ของมูลนิธิองค์การบริหารส่วนจังหวัดนครสวรรค์	400,000	ภายในจังหวัด	กองการศึกษา ศาสนา และวัฒนธรรม				← →									

3. ยุทธศาสตร์การศึกษา กีฬาและวัฒนธรรม

3.1 แนวทางส่งเสริมและสนับสนุนการจัดการศึกษาทุกระดับให้มีคุณภาพ

ที่	โครงการ	รายละเอียดของโครงการ	งบประมาณ (บาท)	สถานที่ ดำเนินการ	หน่วยงาน ที่รับผิดชอบ	พ.ศ.2553			พ.ศ.2554							หมายเหตุ		
						ต.ค.	พ.ย.	ธ.ค.	ม.ค.	ก.พ.	มี.ค.	เม.ย.	พ.ค.	มิ.ย.	ก.ค.		ส.ค.	ก.ย.
19	อุดหนุนมูลนิธิคาทอลิกนครสวรรค์ โครงการการจัดตั้งศูนย์ส่งเสริมคุณธรรม ภาคประชาชน 60 แห่งในจังหวัดนครสวรรค์ อยู่ในข้อบัญญัติที่ 4.2.6 น. 191	อุดหนุนมูลนิธิคาทอลิกนครสวรรค์ เป็นค่าใช้จ่ายในการเสริมสร้างคุณธรรมจริยธรรม ในหมู่ผู้นำประชาชน และเกิดศูนย์ ส่งเสริมภาคประชาชน 60 แห่งในจังหวัดนครสวรรค์ โดยมีรายละเอียดค่าใช้จ่ายตามโครงการของมูลนิธิ คาทอลิกนครสวรรค์	500,000	อำเภอเมือง	กองการศึกษา ศาสนา และวัฒนธรรม			↔										
20	อุดหนุนมูลนิธิองค์การบริหารส่วนจังหวัด นครสวรรค์ โครงการเพิ่มประสิทธิภาพ ในการบริหารจัดการมูลนิธิองค์การบริหาร ส่วนจังหวัดนครสวรรค์ อยู่ในข้อบัญญัติที่ 4.2.5 น. 191	อุดหนุนมูลนิธิองค์การบริหารส่วนจังหวัดนครสวรรค์ เป็นค่าใช้จ่ายในการบริหารจัดการมูลนิธิ องค์การบริหารส่วนจังหวัดนครสวรรค์ เป็นศูนย์ ประสานงานอำนวยความสะดวกให้กับประชาชน ผู้ปกครอง นักเรียนและผู้ติดต่อ โดยมีรายละเอียด ค่าใช้จ่ายตามโครงการของมูลนิธิองค์การบริหาร ส่วนจังหวัดนครสวรรค์	200,000	ภายในจังหวัด	กองการศึกษา ศาสนา และวัฒนธรรม			↔										
21	ฝึกอบรมยุวชนชาวนา อยู่ในข้อบัญญัติที่ 1.2.2.11 น. 77	เป็นค่าใช้จ่ายในการฝึกอบรมยุวชนชาวนา เป็นการอนุรักษ์วิถีชีวิตการทำนาแบบดั้งเดิมและ เพื่อให้นักเรียน นักศึกษา ได้เรียนรู้ การทำนาโดย การปฏิบัติจริงในแปลงสาธิตโดยมีค่าใช้จ่าย อาทิเช่น ค่าตอบแทนวิทยากร ค่าอาหารและ เครื่องดื่ม ค่าพาหนะเดินทาง และค่าใช้จ่ายอื่นๆ ที่เกี่ยวข้องตามโครงการขององค์การ บริหารส่วนจังหวัดนครสวรรค์	500,000	ศูนย์เรียนรู้ฯ บ้านทุ่งแวน ตำบลทับกฤช	กองช่าง													

3. ยุทธศาสตร์การศึกษา กีฬาและวัฒนธรรม

3.2 แนวทางส่งเสริมและสนับสนุนศาสนา ศิลปวัฒนธรรมและประเพณีอันดีงามของท้องถิ่น

ที่	โครงการ	รายละเอียดของโครงการ	งบประมาณ (บาท)	สถานที่ ดำเนินการ	หน่วยงาน ที่รับผิดชอบ	พ.ศ.2553			พ.ศ.2554						หมายเหตุ		
						ต.ค.	พ.ย.	ธ.ค.	ม.ค.	ก.พ.	มี.ค.	เม.ย.	พ.ค.	มิ.ย.		ก.ค.	ส.ค.
1	จัดงานประเพณีสงกรานต์และวันผู้สูงอายุ อยู่ในข้อบัญญัติที่ 2.2.2.1 น. 137	เป็นค่าใช้จ่ายในการจัดกิจกรรมงานประเพณี สงกรานต์ และวันผู้สูงอายุเช่น กิจกรรม ทางศาสนา กิจกรรมมอบเสื้อผ้า วัสดุเครื่องใช้ ประจำกายสำหรับผู้สูงอายุ และกิจกรรมอื่น ๆ	7,750,000	ภายในจังหวัด	กองการศึกษา ศาสนา และ วัฒนธรรม						←→						
2	จัดกิจกรรมและงานวัฒนธรรมประเพณี อยู่ในข้อบัญญัติที่ 2.2.2.2 น. 137	เป็นค่าใช้จ่ายในการจัดกิจกรรมหรือโครงการ ขององค์การบริหารส่วนจังหวัด เช่น งาน วัฒนธรรมประเพณี การแห่เทียนจำนำพรรษา งานลอยกระทง งานอนุรักษ์ขนบธรรมเนียม ประเพณีต่าง ๆ	3,793,000	ภายในจังหวัด	กองการศึกษา ศาสนา และ วัฒนธรรม	←											→
3	จัดงานวันเด็กแห่งชาติ อยู่ในข้อบัญญัติที่ 2.2.2.3 น. 138	เป็นค่าใช้จ่ายในการจัดกิจกรรมงานวันเด็ก แห่งชาติ เพื่อส่งเสริมให้เยาวชนของชาติ ได้เห็นความสำคัญของวันเด็กและสิทธิของเด็ก ซึ่งจะต้องเจริญเติบโตเป็นผู้ใหญ่ในอนาคต และเป็นเยาวชนที่ดีของชาติ	4,950,000	ภายในจังหวัด	กองการศึกษา ศาสนา และ วัฒนธรรม			←→									
4	ส่งเสริมและสนับสนุนการแสดงพื้นบ้าน และประเพณีท้องถิ่น อยู่ในข้อบัญญัติที่ 2.2.2.4 น. 138	เป็นค่าใช้จ่ายในการจัดกิจกรรมการเล่น หรือการแสดงพื้นบ้าน กิจกรรมวัฒนธรรม ประเพณีท้องถิ่น เช่น ประเพณีแห่เจ้าพ่อ – เจ้าแม่ ประเพณีบุญบั้งไฟ การเล่นหมากรูก และอื่น ๆ	8,550,000	ภายในจังหวัด	กองการศึกษา ศาสนา และ วัฒนธรรม	←											→

3. ยุทธศาสตร์การศึกษา กีฬาและวัฒนธรรม

3.2 แนวทางส่งเสริมและสนับสนุนศาสนา ศิลปวัฒนธรรมและประเพณีอันดีงามของท้องถิ่น

ที่	โครงการ	รายละเอียดของโครงการ	งบประมาณ (บาท)	สถานที่ ดำเนินการ	หน่วยงาน ที่รับผิดชอบ	พ.ศ.2553			พ.ศ.2554							หมายเหตุ					
						ต.ค.	พ.ย.	ธ.ค.	ม.ค.	ก.พ.	มี.ค.	เม.ย.	พ.ค.	มิ.ย.	ก.ค.		ส.ค.	ก.ย.			
8	สืบสานวัฒนธรรม งามล้ำลูกทุ่งไทย อยู่ในข้อบัญญัติที่ 2.2.2.11 น. 139	เป็นค่าใช้จ่ายการจัดทำโครงการสืบสานวัฒนธรรม งามล้ำลูกทุ่งไทย เป็นการอนุรักษ์ส่งเสริมเพลงลูกทุ่งไทย โดยจัดกิจกรรมประกวดร้องเพลง	200,000	ภายในจังหวัด	กองการศึกษา ศาสนา และวัฒนธรรม																
9	อุดหนุนสภาวัฒนธรรมอำเภอตากฟ้า โครงการจัดงานประเพณีบุญสลากภัต ประจำปีงบประมาณ 2554 อยู่ในข้อบัญญัติที่ 4.2.1 น. 190	อุดหนุนสภาวัฒนธรรมอำเภอตากฟ้า เป็นค่าใช้จ่ายในการจัดกิจกรรมงานประเพณีบุญสลากภัต เป็นการอนุรักษ์ขนบธรรมเนียมประเพณีซึ่งเป็นประเพณีอันดีงามของไทย และเป็นการเสริมสร้างความสามัคคีของประชาชน โดยมีรายละเอียดค่าใช้จ่ายตามโครงการของสภาวัฒนธรรมอำเภอตากฟ้า	200,000	ภายในจังหวัด	กองการศึกษา ศาสนา และวัฒนธรรม																
10	อุดหนุนสำนักงานพระพุทธศาสนา จังหวัดนครสวรรค์ โครงการประชุม พระวินยาธิการในเขตปกครองคณะสงฆ์ จังหวัดนครสวรรค์ อยู่ในข้อบัญญัติที่ 4.1.2 น. 186	อุดหนุนสำนักงานพระพุทธศาสนาจังหวัดนครสวรรค์ เป็นค่าใช้จ่ายในการจัดประชุมพระวินยาธิการ ให้เข้าใจถึงบทบาท และสามารถปฏิบัติหน้าที่ในการช่วยเหลือเจ้าคณะผู้ปกครองสงฆ์ในการดูแลให้พระภิกษุสามเณรปฏิบัติตามพระธรรมวินัย และกฎระเบียบหรือมติของมหาเถรสมาคม ช่วยป้องกันไม่ให้เกิดการกระทำผิดและสร้างปัญหาแก่สังคมโดยรวมได้เป็นอย่างดี ตามโครงการของสำนักงานพระพุทธศาสนาจังหวัดนครสวรรค์	140,000	ภายในจังหวัด	กองการศึกษา ศาสนา และวัฒนธรรม																

3. ยุทธศาสตร์การศึกษา กีฬาและวัฒนธรรม

3.2 แนวทางส่งเสริมและสนับสนุนศาสนา ศิลปวัฒนธรรมและประเพณีอันดีงามของท้องถิ่น

ที่	โครงการ	รายละเอียดของโครงการ	งบประมาณ (บาท)	สถานที่ ดำเนินการ	หน่วยงาน ที่รับผิดชอบ	พ.ศ.2553				พ.ศ.2554					หมายเหตุ		
						ต.ค.	พ.ย.	ธ.ค.	ม.ค.	ก.พ.	มี.ค.	เม.ย.	พ.ค.	มิ.ย.		ก.ค.	ส.ค.
11	อุดหนุนสำนักงานพระพุทธศาสนา จังหวัดนครสวรรค์ โครงการประชุม พระสังฆาธิการระดับเจ้าอาวาสในเขต ปกครองคณะสงฆ์จังหวัดนครสวรรค์ อยู่ในข้อบัญญัติที่ 4.1.3 น. 187	อุดหนุนสำนักงานพระพุทธศาสนาจังหวัดนครสวรรค์ เป็นค่าใช้จ่ายในการจัดประชุมพระสังฆาธิการ ระดับเจ้าอาวาสในการเรียนรู้ด้านการบริหาร จัดการสมัยใหม่ไปประยุกต์ใช้ในการบริหารจัดการ วัดให้เป็นองค์กรที่มีประสิทธิภาพ เป็นองค์กรที่ สร้างความเจริญรุ่งเรืองแก่พุทธศาสนาและสังคม อย่างกว้างขวาง ตามโครงการของสำนักงาน พระพุทธศาสนาจังหวัดนครสวรรค์	200,000	ภายในจังหวัด	กองการศึกษา ศาสนา และ วัฒนธรรม			←→									
12	อุดหนุนวัดฉิมพลียางโตนโครงการสนับสนุน อุปกรณ์เพื่อใช้ในกิจกรรมทางศาสนา อยู่ในข้อบัญญัติที่ 4.2.2 น. 190	อุดหนุนวัดฉิมพลียางโตน เป็นค่าใช้จ่ายในการ สนับสนุนอุปกรณ์เครื่องเสียง, เครื่องขยายเสียง สำหรับใช้ในกิจกรรมทางศาสนาเป็นการส่งเสริม การทำกิจกรรมทางศาสนา และกิจกรรมสาธารณ ประโยชน์ของประชาชน โดยมีรายละเอียดค่าใช้จ่าย ตามโครงการของวัดฉิมพลียางโตน	50,000	ภายในจังหวัด	กองการศึกษา ศาสนา และ วัฒนธรรม			←→									

3. ยุทธศาสตร์การศึกษา กีฬาและวัฒนธรรม

3.2 แนวทางส่งเสริมและสนับสนุนศาสนา ศิลปวัฒนธรรมและประเพณีอันดีงามของท้องถิ่น

ที่	โครงการ	รายละเอียดของโครงการ	งบประมาณ (บาท)	สถานที่ ดำเนินการ	หน่วยงาน ที่รับผิดชอบ	พ.ศ.2553		พ.ศ.2554							หมายเหตุ			
						ต.ค.	พ.ย.	ธ.ค.	ม.ค.	ก.พ.	มี.ค.	เม.ย.	พ.ค.	มิ.ย.		ก.ค.	ส.ค.	ก.ย.
13	อุดหนุนมูลนิธิส่งเสริมงานประเพณีแห่ แห่เจ้าพ่อ-เจ้าแม่ปากน้ำโพ ตามโครงการ อนุรักษ์และส่งเสริมประเพณี แห่เจ้าพ่อ-เจ้าแม่ปากน้ำโพ อยู่ในข้อบัญญัติที่ 4.2.3 น. 190	อุดหนุนมูลนิธิส่งเสริมงานประเพณีแห่เจ้าพ่อ-เจ้าแม่ ปากน้ำโพ เพื่อจัดงานประเพณีแห่เจ้าพ่อ-เจ้าแม่ ปากน้ำโพ ในเทศกาลตรุษจีนของจังหวัดนครสวรรค์ ซึ่งได้ปฏิบัติติดต่อกันมาเป็นระยะเวลาเกือบ 100 ปี จนกลายเป็นประเพณีที่สำคัญของจังหวัด โดยเฉพาะ ขบวนแห่มังกรทอง แห่สิงโต เป็นการแสดง ศิลปวัฒนธรรมที่สืบทอดกันมายาวนานของ ชาวปากน้ำโพ และเป็นการส่งเสริมการท่องเที่ยว ของจังหวัดตามนโยบายท่องเที่ยวไทยไปได้ทุกเดือน โดยมีรายละเอียดค่าใช้จ่ายตามโครงการของ มูลนิธิส่งเสริม งานประเพณีแห่เจ้าพ่อ – เจ้าแม่ ปากน้ำโพ	2,000,000	ภายในจังหวัด	กองการศึกษา ศาสนา และ วัฒนธรรม			←	→									

3. ยุทธศาสตร์การศึกษา กีฬาและวัฒนธรรม

3.3 แนวทางส่งเสริมและสนับสนุนให้เด็ก เยาวชน และประชาชนมีคุณธรรม จริยธรรม

ที่	โครงการ	รายละเอียดของโครงการ	งบประมาณ (บาท)	สถานที่ ดำเนินการ	หน่วยงาน ที่รับผิดชอบ	พ.ศ.2553			พ.ศ.2554						หมายเหตุ			
						ต.ค.	พ.ย.	ธ.ค.	ม.ค.	ก.พ.	มี.ค.	เม.ย.	พ.ค.	มิ.ย.		ก.ค.	ส.ค.	ก.ย.
1	บรรพชาสามเณร อยู่ในข้อบัญญัติที่ 2.2.2.5 น. 138	เป็นค่าใช้จ่ายในการจัดบรรพชาสามเณร สร้างภูมิคุ้มกันทางสังคมแก่เยาวชนไทย มีคุณธรรมจริยธรรม เอื้ออาทรต่อผู้อื่น ปลูกจิตสำนึกค่านิยม คุณค่าความเป็นไทย เข้าใจความหลากหลายทางวัฒนธรรม ตลอดจนการเรียนรู้เท่าทันสังคมโลก จำนวน 360 คน	950,000	ภายในจังหวัด	กองการศึกษา ศาสนา และ วัฒนธรรม													
2	ศึกษาวิชาการทางพระพุทธศาสนา อยู่ในข้อบัญญัติที่ 2.2.2.6 น. 138	เป็นค่าใช้จ่ายในการจัดทำโครงการศึกษา วิชาการทางพระพุทธศาสนา เพื่อส่งเสริม สนับสนุนให้เยาวชนและประชาชน ได้ศึกษา และตระหนักถึงหลักธรรมคำสอนทาง พระพุทธศาสนา จำนวน 320 คน	80,000	ภายในจังหวัด	กองการศึกษา ศาสนา และ วัฒนธรรม													
3	บรรพชาอุปสมบท บวชศีลจารีณี เนกขัมมะปฏิบัติธรรมเฉลิมพระเกียรติ 5 ธันวาคมหาราช อยู่ในข้อบัญญัติที่ 2.2.2.7 น. 139	เป็นค่าอัฐบริวาร ค่าวิทยากร ค่าอาหาร ค่าน้ำปานะ และค่าใช้จ่ายอื่น ๆ เพื่อปลูกฝัง ให้ประชาชน และเยาวชนเกิดความซาบซึ้ง ในหลักธรรมคำสอนทางพระพุทธศาสนา และเพื่อเฉลิมพระเกียรติและถวายเป็น พระราชกุศลแด่พระบาทสมเด็จพระเจ้าอยู่หัวฯ	50,000	ภายในจังหวัด	กองการศึกษา ศาสนา และ วัฒนธรรม													

3. ยุทธศาสตร์การศึกษา กีฬาและวัฒนธรรม

3.4 แนวทางการส่งเสริม สนับสนุนให้ประชาชนมีการออกกำลังกายและพัฒนาความเป็นเลิศด้านการกีฬา

ที่	โครงการ	รายละเอียดของโครงการ	งบประมาณ (บาท)	สถานที่ ดำเนินการ	หน่วยงาน ที่รับผิดชอบ	พ.ศ.2553			พ.ศ.2554						หมายเหตุ			
						ต.ค.	พ.ย.	ธ.ค.	ม.ค.	ก.พ.	มี.ค.	เม.ย.	พ.ค.	มิ.ย.		ก.ค.	ส.ค.	ก.ย.
1	อุดหนุนสำนักงานเขตพื้นที่การศึกษา นครสวรรค์ เขต 3 โครงการมหกรรม วิชาการ สืบสานวัฒนธรรม กีฬาและ นันทนาการ อำเภอไพศาลี จังหวัดนครสวรรค์ อยู่ในข้อบัญญัติที่ 4.1.5 น. 187	อุดหนุนสำนักงานเขตพื้นที่ศึกษานครสวรรค์ เขต 3 เป็นค่าใช้จ่ายในการจัดกิจกรรมการแข่งขันกีฬา การจัดนิทรรศการและการแสดงของนักเรียน เผยแพร่ ผลงาน สื่อ นวัตกรรม ความสามารถของ นักเรียนเป็นการเสริมสร้างความสามัคคีและเปิด โอกาสให้นักเรียนแสดงความสามารถทางการกีฬา โดยมีรายละเอียดค่าใช้จ่ายตามโครงการของ สำนักงานเขตพื้นที่ศึกษานครสวรรค์ เขต 3	500,000	ภายในจังหวัด	กองการศึกษา ศาสนา และ วัฒนธรรม			↔										
2	แข่งขันหรือเข้าร่วมแข่งขันกีฬาสภา องค์การบริหารส่วนจังหวัดหรือ กีฬาองค์การบริหารส่วนจังหวัด อยู่ในข้อบัญญัติที่ 1.2.2.2 น. 42	เป็นค่าใช้จ่ายในการจัดการแข่งขันหรือเข้าร่วม แข่งขันกีฬาสภาองค์การบริหารส่วนจังหวัด หรือ กีฬา อบจ. โดยมีค่าใช้จ่ายต่าง ๆ เช่น ค่าพิธีเปิด - ปิด ค่ารางวัลนักกีฬาดีเด่น ค่าถ้วยรางวัล ค่ากรรมการผู้ตัดสิน ค่าอุปกรณ์เครื่องใช้สนาม ค่าชุดนักกีฬา ค่าเอกสาร ค่าอุปกรณ์ในการแข่งขัน กีฬา ค่าใช้จ่ายในการเดินทางไปแข่งขันกีฬา และค่าใช้จ่ายอื่น ๆ ที่จำเป็นในการจัดการแข่งขัน หรือเข้าร่วมแข่งขันกีฬา ตามโครงการของ องค์การบริหารส่วนจังหวัดนครสวรรค์	4,500,000	ภายในจังหวัด และต่างจังหวัด	กองกิจการสภาฯ			↔										

3. ยุทธศาสตร์การศึกษา กีฬาและวัฒนธรรม

3.4 แนวทางการส่งเสริม สนับสนุนให้ประชาชนมีการออกกำลังกายและพัฒนาความเป็นเลิศด้านการศึกษา

ที่	โครงการ	รายละเอียดของโครงการ	งบประมาณ (บาท)	สถานที่ ดำเนินการ	หน่วยงาน ที่รับผิดชอบ	พ.ศ.2553			พ.ศ.2554							หมายเหตุ			
						ต.ค.	พ.ย.	ธ.ค.	ม.ค.	ก.พ.	มี.ค.	เม.ย.	พ.ค.	มิ.ย.	ก.ค.		ส.ค.	ก.ย.	
5	แข่งขันบาสเกตบอล อบจ.คัพ อยู่ในข้อบัญญัติที่ 1.2.2.6 น. 43	เป็นค่าใช้จ่ายในการจัดการแข่งขันกีฬบาสเกตบอล อบจ.คัพ โดยมีค่าใช้จ่ายต่าง ๆ เช่น ค่าพิธีเปิด-ปิด ค่ารางวัลนักกีฬาดีเด่น ค่าถ้วยรางวัล ค่ากรรมการ ผู้ตัดสิน ค่าอุปกรณ์เครื่องใช้ในสนาม ค่าเอกสาร และค่าใช้จ่ายอื่น ๆ ที่จำเป็นในการจัดการแข่งขัน ตามโครงการขององค์การบริหารส่วนจังหวัด นครสวรรค์	200,000	ภายในจังหวัด	กองกิจการสภาฯ				←	→									
6	แข่งขันกีฬาฟุตบอล อยู่ในข้อบัญญัติที่ 1.2.2.7 น. 43	เป็นค่าใช้จ่ายในการจัดการแข่งขันกีฬาฟุตบอล โดยมีค่าใช้จ่ายต่าง ๆ เช่น ค่าพิธีเปิด -ปิด ค่ารางวัลนักกีฬาดีเด่น ค่าถ้วยรางวัล ค่ากรรมการ ผู้ตัดสิน ค่าอุปกรณ์เครื่องใช้ในสนาม ค่าเอกสาร และค่าใช้จ่ายอื่น ๆ ที่จำเป็นในการจัดการแข่งขัน ตามโครงการขององค์การบริหารส่วนจังหวัด นครสวรรค์	100,000	ภายในจังหวัด	กองกิจการสภาฯ				←	→									
7	กีฬาภายในองค์การบริหารส่วนจังหวัด อยู่ในข้อบัญญัติที่ 1.2.2.8 น. 44	เป็นค่าใช้จ่ายในการจัดการแข่งขันกีฬาภายใน อบจ. โดยมีค่าใช้จ่ายต่าง ๆ เช่น ค่าพิธีเปิด-ปิด ค่ารางวัลนักกีฬาดีเด่น ค่าถ้วยรางวัล ค่ากรรมการ ผู้ตัดสิน ค่าอุปกรณ์เครื่องใช้ในสนาม ค่าชุดนักกีฬา ค่าเอกสาร ค่าอุปกรณ์ในการแข่งขันกีฬา และ ค่าใช้จ่ายอื่น ๆ ที่จำเป็นในการจัดการแข่งขัน ตามโครงการ ขององค์การบริหารส่วนจังหวัด นครสวรรค์	500,000	ภายในจังหวัด	กองกิจการสภาฯ						←	→							

3. ยุทธศาสตร์การศึกษา กีฬาและวัฒนธรรม

3.4 แนวทางการส่งเสริม สนับสนุนให้ประชาชนมีการออกกำลังกายและพัฒนาความเป็นเลิศด้านการศึกษา

ที่	โครงการ	รายละเอียดของโครงการ	งบประมาณ (บาท)	สถานที่ ดำเนินการ	หน่วยงาน ที่รับผิดชอบ	พ.ศ.2553			พ.ศ.2554							หมายเหตุ			
						ต.ค.	พ.ย.	ธ.ค.	ม.ค.	ก.พ.	มี.ค.	เม.ย.	พ.ค.	มิ.ย.	ก.ค.		ส.ค.	ก.ย.	
8	แข่งขันกีฬาเชื่อมความสัมพันธ์หรือร่วม การแข่งขันกีฬาระหว่างหน่วยงาน จังหวัดนครสวรรค์ <i>อยู่ในข้อบัญญัติที่ 1.2.2.9 น. 44</i>	เป็นค่าใช้จ่ายในการจัดการแข่งขันกีฬาเชื่อม ความสัมพันธ์หรือร่วมการแข่งขันกีฬาระหว่าง องค์กรปกครองส่วนท้องถิ่น และหรือหน่วยงาน ราชการของจังหวัดนครสวรรค์ ทั้งภาครัฐและเอกชน โดยมีค่าใช้จ่ายต่าง ๆ เช่น ค่าพิธี เปิด - ปิด ค่ารางวัลนักกีฬาดีเด่น ค่าถ้วยรางวัล ค่ากรรมการ ผู้ตัดสิน ค่าอุปกรณ์เครื่องใช้สนาม ค่าชุดนักกีฬา ค่าเอกสาร ค่าอุปกรณ์ในการแข่งขันกีฬา ค่าใช้จ่าย ในการเดินทางไปแข่งขันกีฬา และค่าใช้จ่ายอื่น ๆ ที่จำเป็นในการจัดการแข่งขัน ตามโครงการของ องค์การบริหารส่วนจังหวัดนครสวรรค์	200,000	ภายในจังหวัด	กองกิจการสภาฯ														
9	แข่งขันกีฬาเทควันโด <i>อยู่ในข้อบัญญัติที่ 1.2.2.10 น. 44</i>	เป็นค่าใช้จ่ายในการจัดการแข่งขันกีฬาเทควันโด โดยมีค่าใช้จ่ายต่าง ๆ เช่น ค่าพิธีเปิด - ปิด ค่ารางวัลนักกีฬาดีเด่น ค่าถ้วยรางวัล ค่ากรรมการ ผู้ตัดสิน ค่าอุปกรณ์เครื่องใช้ในสนาม ค่าเอกสาร และค่าใช้จ่ายอื่น ๆ ที่จำเป็นในการจัดการแข่งขัน ตามโครงการขององค์การบริหารส่วนจังหวัด นครสวรรค์	200,000	ภายในจังหวัด	กองกิจการสภาฯ														

3. ยุทธศาสตร์การศึกษา กีฬาและวัฒนธรรม

3.4 แนวทางการส่งเสริม สนับสนุนให้ประชาชนมีการออกกำลังกายและพัฒนาความเป็นเลิศด้านการศึกษา

ที่	โครงการ	รายละเอียดของโครงการ	งบประมาณ (บาท)	สถานที่ ดำเนินการ	หน่วยงาน ที่รับผิดชอบ	พ.ศ.2553		พ.ศ.2554							หมายเหตุ				
						ต.ค.	พ.ย.	ธ.ค.	ม.ค.	ก.พ.	มี.ค.	เม.ย.	พ.ค.	มิ.ย.		ก.ค.	ส.ค.	ก.ย.	
11	แข่งขันกีฬาชุมชน อบจ. อยู่ในข้อบัญญัติที่ 1.2.2.18 น. 46	เป็นค่าใช้จ่ายในการดำเนินการจัดการแข่งขันกีฬาชุมชน อบจ. เช่น ฟุตบอล เปตอง ตะกร้อ กีฬาพื้นบ้านและกีฬานิตอื่น ๆ โดยมีค่าใช้จ่ายต่าง ๆ เช่น ค่าพิธีเปิด - ปิด ค่ารางวัลนักกีฬาดีเด่น ค่าถ้วยรางวัล ค่ากรรมการผู้ตัดสิน ค่าอุปกรณ์เครื่องใช้ในสนาม ค่าเอกสาร และค่าใช้จ่ายอื่น ๆ ที่จำเป็นในการจัดการแข่งขัน ตามโครงการขององค์การบริหารส่วนจังหวัดนครสวรรค์	2,650,000	ภายในจังหวัด	กองกิจการสภาฯ														
12	แข่งขันเดิน - วิ่งเพื่อสุขภาพ และ หรือ มินิมาราธอน อยู่ในข้อบัญญัติที่ 1.2.2.19 น. 47	เป็นค่าใช้จ่ายในการดำเนินการตามโครงการแข่งขันเดิน - วิ่งเพื่อสุขภาพ และ/หรือมินิมาราธอน โดยมีค่าใช้จ่ายต่าง ๆ เช่น ค่าพิธีเปิด - ปิด ค่ารางวัลนักกีฬาดีเด่นค่าถ้วยรางวัลเหรียญรางวัล โล่ ค่ากรรมการผู้ตัดสิน ค่าอุปกรณ์เครื่องใช้ในสนาม ค่าเอกสาร และค่าใช้จ่ายอื่น ๆ ที่จำเป็นในการดำเนินการ ตามโครงการขององค์การบริหารส่วนจังหวัดนครสวรรค์	400,000	ภายในจังหวัด	กองกิจการสภาฯ														

3. ยุทธศาสตร์การศึกษา กีฬาและวัฒนธรรม

3.4 แนวทางการส่งเสริม สนับสนุนให้ประชาชนมีการออกกำลังกายและพัฒนาความเป็นเลิศด้านการศึกษา

ที่	โครงการ	รายละเอียดของโครงการ	งบประมาณ (บาท)	สถานที่ ดำเนินการ	หน่วยงาน ที่รับผิดชอบ	พ.ศ.2553			พ.ศ.2554							หมายเหตุ		
						ต.ค.	พ.ย.	ธ.ค.	ม.ค.	ก.พ.	มี.ค.	เม.ย.	พ.ค.	มิ.ย.	ก.ค.		ส.ค.	ก.ย.
14	อุดหนุนที่ทำการปกครองอำเภอหนองบัว โครงการแข่งขันฟุตบอลประเพณี “สิรินธรคัพ” ครั้งที่ 29 ประจำปี 2554 อำเภอหนองบัว จังหวัดนครสวรรค์ อยู่ในข้อบัญญัติที่ 3.1.1 น. 53	อุดหนุนที่ทำการปกครองอำเภอหนองบัว เป็นค่าใช้จ่ายในการจัดการแข่งขันฟุตบอล โดยมี ประชาชน นักเรียน นักศึกษาในเขตอำเภอหนองบัว ได้มีโอกาสเล่นกีฬา และเพื่อเป็นการยกระดับ มาตรฐานการเล่นฟุตบอล ตลอดจนสร้างความ สัมพันธ์และรู้จักสามัคคี โดยมีรายละเอียดค่าใช้จ่าย ตามโครงการของที่ทำการปกครองอำเภอหนองบัว	100,000	อำเภอหนองบัว	กองกิจการสภาฯ					←	→							
15	อุดหนุนศูนย์การศึกษาแห่งประเทศไทย จังหวัดนครสวรรค์ โครงการการแข่งขัน กีฬาคนพิการแห่งประเทศไทย ครั้งที่ 29 ระดับประเทศ ณ จังหวัดชลบุรี อยู่ในข้อบัญญัติที่ 3.1.2 น. 54	อุดหนุนศูนย์การศึกษาแห่งประเทศไทย จังหวัดนครสวรรค์ เป็นค่าใช้จ่ายในการฝึกซ้อม นักกีฬาคนพิการที่จะเข้าร่วมแข่งขันกีฬาคนพิการ แห่งประเทศไทยครั้งที่ 29 ระดับประเทศ ณ จังหวัดชลบุรี เพื่อส่งเสริมให้คนพิการของ จังหวัดนครสวรรค์ ได้มีโอกาสเข้าร่วมการแข่งขันฯ ซึ่งเป็นพื้นฐานของการส่งเสริมและสนับสนุน การเล่นกีฬาในระดับชาติของคนพิการ และได้ใช้ เวลาว่างให้เป็นประโยชน์ โดยมีรายละเอียด ค่าใช้จ่ายตามโครงการของศูนย์การศึกษา แห่งประเทศไทยจังหวัดนครสวรรค์	90,000	จังหวัดชลบุรี	กองกิจการสภาฯ					←	→							

3. ยุทธศาสตร์การศึกษา กีฬาและวัฒนธรรม

3.4 แนวทางการส่งเสริม สนับสนุนให้ประชาชนมีการออกกำลังกายและพัฒนาความเป็นเลิศด้านการศึกษา

ที่	โครงการ	รายละเอียดของโครงการ	งบประมาณ (บาท)	สถานที่ ดำเนินการ	หน่วยงาน ที่รับผิดชอบ	พ.ศ.2553			พ.ศ.2554					หมายเหตุ					
						ต.ค.	พ.ย.	ธ.ค.	ม.ค.	ก.พ.	มี.ค.	เม.ย.	พ.ค.		มิ.ย.	ก.ค.	ส.ค.	ก.ย.	
16	อุดหนุนศูนย์การศึกษาแห่งประเทศไทย จังหวัดนครสวรรค์ โครงการการแข่งขัน กีฬาเยาวชนแห่งชาติ ครั้งที่ 27 ระดับประเทศ ณ จังหวัดอุตรดิตถ์ อยู่ในข้อบัญญัติที่ 3.1.3 น. 54	อุดหนุนศูนย์การศึกษาแห่งประเทศไทย จังหวัดนครสวรรค์ เป็นค่าใช้จ่ายในการฝึกซ้อม นักกีฬาที่จะเข้าร่วมแข่งขันกีฬาเยาวชนแห่งชาติ ครั้งที่ 27 ระดับประเทศ ณ จังหวัดอุตรดิตถ์ เป็นการส่งเสริมให้เยาวชนของจังหวัดนครสวรรค์ ได้มีโอกาสเข้าร่วมการแข่งขันฯ และใช้เวลาว่าง ให้เป็นประโยชน์โดยมีส่วนร่วมในการเล่นและดูกีฬา ส่งเสริมเยาวชนให้มีสุขภาพพลานามัยแข็งแรง โดยมีรายละเอียดค่าใช้จ่ายตามโครงการของ ศูนย์การศึกษาแห่งประเทศไทย จังหวัดนครสวรรค์	146,400	จังหวัดอุตรดิตถ์	กองกิจการสภาฯ														
17	อุดหนุนศูนย์การศึกษาแห่งประเทศไทย จังหวัดนครสวรรค์ โครงการการแข่งขัน กีฬาแห่งชาติ ครั้งที่ 39 ระดับประเทศ ณ จังหวัดชลบุรี อยู่ในข้อบัญญัติที่ 3.1.4 น. 54	อุดหนุนศูนย์การศึกษาแห่งประเทศไทย จังหวัดนครสวรรค์ เป็นค่าใช้จ่ายในการฝึกซ้อม นักกีฬาที่จะเข้าร่วมแข่งขันกีฬาแห่งชาติ ครั้งที่ 39 ระดับประเทศ ณ จังหวัดชลบุรี เป็นการส่งเสริมให้เยาวชนและประชาชนของ จังหวัดนครสวรรค์ มีความสนใจกีฬา มีความกระตือรือร้นที่จะพัฒนาศักยภาพตนเอง อย่างสม่ำเสมอ และมีโอกาสเข้าร่วมการแข่งขัน กีฬาระดับชาติและนานาชาติ โดยมีรายละเอียด ค่าใช้จ่ายตามโครงการของศูนย์การศึกษาแห่ง ประเทศไทย จังหวัดนครสวรรค์	150,000	จังหวัดชลบุรี	กองกิจการสภาฯ														

3. ยุทธศาสตร์การศึกษา กีฬาและวัฒนธรรม

3.4 แนวทางการส่งเสริม สนับสนุนให้ประชาชนมีการออกกำลังกายและพัฒนาความเป็นเลิศด้านการศึกษา

ที่	โครงการ	รายละเอียดของโครงการ	งบประมาณ (บาท)	สถานที่ ดำเนินการ	หน่วยงาน ที่รับผิดชอบ	พ.ศ.2553			พ.ศ.2554							หมายเหตุ		
						ต.ค.	พ.ย.	ธ.ค.	ม.ค.	ก.พ.	มี.ค.	เม.ย.	พ.ค.	มิ.ย.	ก.ค.		ส.ค.	ก.ย.
18	อุดหนุนอำเภอชุมตาบง โครงการแข่งขัน กีฬาเฉลิมพระเกียรติ 5 ธันวาคมหาราช อำเภอชุมตาบง ครั้งที่ 1 <i>อยู่ในข้อบัญญัติที่ 3.1.5 น. 55</i>	อุดหนุนอำเภอชุมตาบง เป็นค่าใช้จ่ายในการจัด การแข่งขันกีฬาเฉลิมพระเกียรติ 5 ธันวาคมหาราช อำเภอชุมตาบง ครั้งที่ 1 เพื่อให้เยาวชน นักเรียน นักศึกษา และ ประชาชน ในอำเภอชุมตาบง ได้มีโอกาสถวายความจงรักภักดีด้วยการเล่นกีฬา เพราะเป็นกิจกรรมที่ประชาชนทุกกลุ่ม ทุกเพศทุกวัย ได้มีส่วนร่วม ซึ่งจะนำไปสู่การส่งเสริมให้เกิดการ พัฒนาทางด้านร่างกาย จิตใจ อารมณ์ สังคมและ สติปัญญา โดยมีรายละเอียดค่าใช้จ่าย ตามโครงการของอำเภอชุมตาบง	100,000	อำเภอชุมตาบง	กองกิจการสภาฯ			↔										
19	อุดหนุนสมาคมเรือพายแห่งประเทศไทย โครงการการแข่งขันเรือพายชิงชนะเลิศ แห่งประเทศไทย ชิงถ้วยพระราชทาน พระบาทสมเด็จพระเจ้าอยู่หัว ประจำปี 2554 <i>อยู่ในข้อบัญญัติที่ 3.2.1 น. 55</i>	อุดหนุนสมาคมเรือพายแห่งประเทศไทย เป็นค่าใช้จ่ายในการจัดการแข่งขันกีฬาเรือพาย ในรายการชิงชนะเลิศ แห่งประเทศไทย ประจำปี 2554 เก็บคะแนนสะสมเพื่อส่งเสริมและ พัฒนากีฬาเรือพายของประเทศไทยให้สู่ความเป็นเลิศ ในระดับสากล และส่งเสริมประชาสัมพันธ์กีฬา เรือพายในจังหวัดนครสวรรค์ และพัฒนา บึงบอระเพ็ดให้เป็นศูนย์กีฬาทางน้ำควบคู่ไปกับ แหล่งท่องเที่ยว เพื่อเพิ่มศักยภาพในฐานะแหล่ง ท่องเที่ยวให้กับบึงบอระเพ็ด โดยมีรายละเอียด ค่าใช้จ่ายตามโครงการของสมาคมเรือพาย แห่งประเทศไทย	200,000	ภายในจังหวัด	กองกิจการสภาฯ											↔		

3. ยุทธศาสตร์การศึกษา กีฬาและวัฒนธรรม

3.4 แนวทางการส่งเสริม สนับสนุนให้ประชาชนมีการออกกำลังกายและพัฒนาความเป็นเลิศด้านการศึกษา

ที่	โครงการ	รายละเอียดของโครงการ	งบประมาณ (บาท)	สถานที่ ดำเนินการ	หน่วยงาน ที่รับผิดชอบ	พ.ศ.2553			พ.ศ.2554							หมายเหตุ		
						ต.ค.	พ.ย.	ธ.ค.	ม.ค.	ก.พ.	มี.ค.	เม.ย.	พ.ค.	มิ.ย.	ก.ค.		ส.ค.	ก.ย.
20	อุดหนุนสมาคมกีฬาจังหวัดนครสวรรค์ โครงการมหกรรมกีฬาข้ามปีจังหวัด นครสวรรค์ ครั้งที่ 8 อยู่ในข้อบัญญัติที่ 3.2.1 น. 55	อุดหนุนสมาคมกีฬาจังหวัดนครสวรรค์ เป็นค่าใช้จ่ายในการจัดการแข่งขันกีฬาพื้นบ้าน และกีฬาสากลให้กับเด็ก เยาวชนและประชาชน เพื่อส่งเสริมให้นักเรียน เยาวชนและประชาชน ทุกคนในจังหวัดนครสวรรค์ ได้ใช้เวลาว่างให้เป็น ประโยชน์ เป็นคนดีมีคุณภาพ มีศักยภาพสูง สุขภาพ พลานามัยแข็งแรง และห่างไกลยาเสพติด โดยมีรายละเอียดค่าใช้จ่ายตามโครงการของ สมาคมกีฬาจังหวัดนครสวรรค์	1,000,000	ภายในจังหวัด	กองกิจการสภาฯ			↔										

4. ยุทธศาสตร์คุณภาพชีวิตและสิ่งแวดล้อม

4.1 แนวทางการสงเคราะห์และพัฒนาคุณภาพชีวิต เด็ก สตรี คนชรา คนพิการ และผู้ด้อยโอกาสทางสังคมให้สามารถพึ่งพาตนเองได้

ที่	โครงการ/กิจกรรม	รายละเอียดของโครงการ/กิจกรรม	งบประมาณ (บาท)	สถานที่ ดำเนินการ	หน่วยงาน ที่รับผิดชอบ	พ.ศ.2553			พ.ศ.2554							หมายเหตุ		
						ต.ค.	พ.ย.	ธ.ค.	ม.ค.	ก.พ.	มี.ค.	เม.ย.	พ.ค.	มิ.ย.	ก.ค.		ส.ค.	ก.ย.
7	ส่งเสริมการรักษาและฟื้นฟูบำบัด ผู้สูงอายุในสถานสงเคราะห์คนชรา บ้านเขาบ่อแก้ว อยู่ในข้อบัญญัติ 1.2.2.24 น.119	-เป็นค่าใช้จ่ายในการฝึกอบรมให้ความรู้และศึกษาดูงานด้านสุขภาพและกายภาพบำบัด จำนวน 5 ครั้ง 150 คน โดยมีค่าใช้จ่าย เช่น ค่าตอบแทนวิทยากร ค่าอาหารและเครื่องดื่ม และค่าใช้จ่ายอื่นๆ ที่เกี่ยวข้อง -เป็นค่าจัดซื้อวัสดุอุปกรณ์นวดบำบัด และวัสดุอื่น ๆ ที่เกี่ยวข้อง โดยจัดบริการนวดบำบัดเป็นประจำทุกวันทำการ	60,000	สถานสงเคราะห์ คนชรา บ้านเขาบ่อแก้ว	กองส่งเสริมฯ				↔		↔	↔			↔			
8	การตรวจสุขภาพผู้สูงอายุในสถาน สงเคราะห์คนชราบ้านเขาบ่อแก้ว อยู่ในข้อบัญญัติ 1.2.2.25 น.119	เป็นค่าใช้จ่ายในการตรวจสุขภาพผู้สูงอายุในสถานสงเคราะห์ประจำปี จำนวน 56 คน ประกอบด้วย ค่าบริการตรวจเลือด ตรวจน้ำตาลในเลือด เอ็กซเรย์ปอด ตรวจไขมันในเลือด และค่าใช้จ่ายอื่น ๆ ที่เกี่ยวข้อง	34,200	สถานสงเคราะห์ คนชรา บ้านเขาบ่อแก้ว	กองส่งเสริมฯ								↔					

4. ยุทธศาสตร์คุณภาพชีวิตและสิ่งแวดล้อม

4.1 แนวทางการสงเคราะห์และพัฒนาคุณภาพชีวิต เด็ก สตรี คนชรา คนพิการ และผู้ด้อยโอกาสทางสังคมให้สามารถพึ่งพาตนเองได้

ที่	โครงการ/กิจกรรม	รายละเอียดของโครงการ/กิจกรรม	งบประมาณ (บาท)	สถานที่ ดำเนินการ	หน่วยงาน ที่รับผิดชอบ	พ.ศ.2553			พ.ศ.2554							หมายเหตุ		
						ต.ค.	พ.ย.	ธ.ค.	ม.ค.	ก.พ.	มี.ค.	เม.ย.	พ.ค.	มิ.ย.	ก.ค.		ส.ค.	ก.ย.
11	สนับสนุนอุปกรณ์เครื่องช่วยคนพิการ จำนวน 2 กิจกรรม 1. รถนั่งคนพิการชนิดสามล้อใช้มือโยก อยู่ในข้อบัญญัติ 2.1.2.1 น.125	จัดซื้อรถนั่งคนพิการชนิดสามล้อใช้มือโยก สำหรับการสงเคราะห์ผู้พิการในท้องที่ จังหวัดนครสวรรค์ จำนวน 68 คัน	408,000	ภายในจังหวัด	กองส่งเสริมฯ				←.....→	←.....→								
	2. รถเข็นชนิดนั่งสำหรับคนพิการ อยู่ในข้อบัญญัติ 2.1.2.2 น.126	จัดซื้อรถเข็นชนิดนั่งสำหรับคนพิการ สำหรับการสงเคราะห์ผู้พิการในท้องที่ จังหวัดนครสวรรค์ จำนวน 55 คัน	264,000	ภายในจังหวัด	กองส่งเสริมฯ				←.....→	←.....→								
12	อุดหนุนกองทุนส่งเสริมและสงเคราะห์ พลเมืองดี จังหวัดนครสวรรค์ อยู่ในข้อบัญญัติ 3.1.1 น.133	อุดหนุนกองทุนส่งเสริมและสงเคราะห์พลเมืองดี เป็นค่าจ่ายให้กับพลเมืองดี ในกรณีที่มีพลเมืองดี ได้รับการสงเคราะห์ตามมติคณะกรรมการกองทุน ส่งเสริมและสงเคราะห์พลเมืองดีจังหวัดนครสวรรค์ ตามหนังสือจังหวัดนครสวรรค์ ด่วนมาก ที่มท 0836.3/ว 22918 ลงวันที่ 14 กันยายน 2547	5,000	กองทุนส่งเสริม และสงเคราะห์ พลเมืองดี จังหวัดนครสวรรค์	กองส่งเสริมฯ				←.....→									

4. ยุทธศาสตร์คุณภาพชีวิตและสิ่งแวดล้อม

4.1 แนวทางการส่งเสริมและพัฒนาคุณภาพชีวิต เด็ก สตรี คนชรา คนพิการ และผู้ด้อยโอกาสทางสังคมให้สามารถพึ่งพาตนเองได้

ที่	โครงการ/กิจกรรม	รายละเอียดของโครงการ/กิจกรรม	งบประมาณ (บาท)	สถานที่ ดำเนินการ	หน่วยงาน ที่รับผิดชอบ	พ.ศ.2553			พ.ศ.2554							หมายเหตุ		
						ต.ค.	พ.ย.	ธ.ค.	ม.ค.	ก.พ.	มี.ค.	เม.ย.	พ.ค.	มิ.ย.	ก.ค.		ส.ค.	ก.ย.
13	อุดหนุนกิ่งกาชาดอำเภอหนองบัว โครงการดำเนินงานในกิจการกิ่งกาชาดอำเภอหนองบัว ประจำปี 2554 <i>อยู่ในข้อบัญญัติ 3.1.7 น.135</i>	อุดหนุนกิ่งกาชาดอำเภอหนองบัว เป็นค่าใช้จ่ายในการดำเนินกิจการกิ่งกาชาดอำเภอหนองบัว ในการช่วยเหลือสงเคราะห์ แก้ไขปัญหาความเดือดร้อนของราษฎรผู้ยากไร้ ผู้สูงอายุหรือคนพิการ ให้ได้รับความช่วยเหลืออย่างทันที่ และบรรเทาความทุกข์ยากเดือดร้อนของราษฎรในเบื้องต้น โดยมีรายละเอียดค่าใช้จ่ายตามโครงการของกิ่งกาชาดอำเภอหนองบัว	199,000	อำเภอหนองบัว	กองส่งเสริมฯ				←→									
14	ก่อสร้างบ้านท้องถิ่นไทย เทิดไท้องค์ราชัน 84 พรรษา อำเภอบรรพตพิสัย จังหวัดนครสวรรค์ <i>อยู่ในข้อบัญญัติ 2.2.2 น.91</i>	เป็นค่าก่อสร้างบ้านขนาดกว้าง 5.00 เมตร ยาว 6.00 เมตร ชั้นเดียว จำนวน 2 หลังๆ ละ 166,000 บาท รวมเป็นเงินทั้งสิ้น 332,000 บาท ให้แก่ 1. นางกิมเกียะ แซ่เตียว บ้านเลขที่ 202/1 หมู่ที่ 4 ตำบลท่าจิว อำเภอบรรพตพิสัย 2. นางประยงค์ ปันงาม บ้านเลขที่ 41/1หมู่ที่ 2 ตำบลอ่างทอง อำเภอบรรพตพิสัย ตามแบบที่ อบจ. กำหนด	332,000	อำเภอบรรพตพิสัย	กองช่าง				←	←	←	←	←	←	←	←	←	

4. ยุทธศาสตร์คุณภาพชีวิตและสิ่งแวดล้อม

4.2 แนวทางการส่งเสริมพัฒนาคุณภาพสตรีให้มีส่วนร่วมในการพัฒนาท้องถิ่น และมีบทบาทในทุกเวที สิทธิสตรีเท่าเทียมชายอย่างเป็นรูปธรรม

ที่	โครงการ/กิจกรรม	รายละเอียดของโครงการ/กิจกรรม	งบประมาณ (บาท)	สถานที่ ดำเนินการ	หน่วยงาน ที่รับผิดชอบ	พ.ศ.2553		พ.ศ.2554							หมายเหตุ					
						ต.ค.	พ.ย.	ธ.ค.	ม.ค.	ก.พ.	มี.ค.	เม.ย.	พ.ค.	มิ.ย.		ก.ค.	ส.ค.	ก.ย.		
1	ส่งเสริมพัฒนาศักยภาพกลุ่มอาชีพ กลุ่มสตรี แม่บ้านและกลุ่มผู้นำชุมชน อยู่ในข้อบัญญัติ 1.2.2.2 น.114	เป็นค่าใช้จ่ายในการจัดฝึกอบรมสำหรับพัฒนา ศักยภาพกลุ่มอาชีพ กลุ่มสตรีแม่บ้านและกลุ่ม ผู้นำชุมชน จำนวน 4,150 คน โดยมีค่าใช้จ่าย เช่นค่าตอบแทนวิทยากร ค่าอาหารและเครื่องดื่ม ค่าวัสดุอุปกรณ์ในการฝึกอบรม ค่าเช่าสถานที่ ค่าตกแต่งเวที พิธีเปิด ค่าทัศนศึกษาดูงานตามกลุ่ม อาชีพ และค่าใช้จ่ายอื่น ๆ ที่เกี่ยวข้อง	8,300,000	ภายในจังหวัด และต่างจังหวัด	กองส่งเสริมฯ			←												
2	เสริมสร้างบทบาทสตรีจังหวัดนครสวรรค์ อยู่ในข้อบัญญัติ 1.2.2.7 น.115	เป็นค่าใช้จ่ายในการจัดฝึกอบรม และศึกษาดูงาน ด้านบทบาทภาวะผู้นำและการเสริมสร้างบทบาท สตรีในทุกกรณีแก่กลุ่มสตรีแม่บ้าน ผู้นำชุมชนสตรี และกลุ่มเยาวชนสตรี จำนวน 250 คน โดยมี ค่าใช้จ่าย เช่น ค่าตอบแทนวิทยากร ค่าอาหารและ เครื่องดื่ม ค่าวัสดุอุปกรณ์ในการฝึกอบรม และ ค่าใช้จ่ายอื่น ๆ ที่เกี่ยวข้อง 5 รุ่นๆ ละ 50 คน	500,000	ภายในจังหวัด และต่างจังหวัด	กองส่งเสริมฯ			←												

4. ยุทธศาสตร์คุณภาพชีวิตและสิ่งแวดล้อม

4.3 แนวทางการส่งเสริมและพัฒนาสถาบันครอบครัวเข้มแข็ง

ที่	โครงการ/กิจกรรม	รายละเอียดของโครงการ/กิจกรรม	งบประมาณ (บาท)	สถานที่ ดำเนินการ	หน่วยงาน ที่รับผิดชอบ	พ.ศ.2553		พ.ศ.2554							หมายเหตุ			
						ต.ค.	พ.ย.	ธ.ค.	ม.ค.	ก.พ.	มี.ค.	เม.ย.	พ.ค.	มิ.ย.		ก.ค.	ส.ค.	ก.ย.
1	ลานครอบครัวสุขสันต์ อยู่ในข้อบัญญัติ 1.2.2.4 น.114	เป็นค่าใช้จ่ายในการจัดกิจกรรมสำหรับสัมพันธ์ภาพระหว่างสมาชิกในครอบครัว ในช่วงวันอาทิตย์/ทุกสัปดาห์ ณ บึงบอระเพ็ด จำนวน 1,080 คน โดยมีค่าใช้จ่าย เช่น ค่าตอบแทนวิทยากร ค่าอาหารและเครื่องดื่ม ค่าวัสดุอุปกรณ์ที่ใช้ในการจัดกิจกรรม และค่าใช้จ่ายอื่น ๆ ที่เกี่ยวข้อง	150,000	ศูนย์บริการ นักท่องเที่ยว บึงบอระเพ็ด	กองส่งเสริมฯ			←→										
2	สร้างทางชีวิตใหม่ให้ครอบครัวอบอุ่น อยู่ในข้อบัญญัติ 1.2.2.14 น.117	เป็นค่าใช้จ่ายในการจัดอบรมเรียนรู้ ตามกระบวนการกลุ่มให้แก่กลุ่มเยาวชน ผู้กระทำความผิด (กลุ่มเสี่ยง) และสมาชิกในครอบครัว (พ่อ-แม่) โดยมีค่าใช้จ่าย เช่น ค่าตอบแทนวิทยากร ค่าอาหารและเครื่องดื่ม ค่าเช่าสถานที่จัดอบรม และค่าใช้จ่ายอื่นๆ ที่เกี่ยวข้อง จำนวน 3 รุ่น ดังนี้ รุ่นที่ 1 จำนวน 30 ครอบครัว รุ่นที่ 2 จำนวน 30 ครอบครัว รุ่นที่ 3 จำนวน 30 ครอบครัว	600,000	ภายในจังหวัด	กองส่งเสริมฯ				↔			↔						↔

4. ยุทธศาสตร์คุณภาพชีวิตและสิ่งแวดล้อม

4.4 แนวทางการส่งเสริมด้านสาธารณสุขเพื่อการมีสุขอนามัยที่ดีและการมีคุณภาพชีวิตที่ดีขึ้น

ที่	โครงการ/กิจกรรม	รายละเอียดของโครงการ/กิจกรรม	งบประมาณ (บาท)	สถานที่ ดำเนินการ	หน่วยงาน ที่รับผิดชอบ	พ.ศ.2553			พ.ศ.2554						หมายเหตุ				
						ต.ค.	พ.ย.	ธ.ค.	ม.ค.	ก.พ.	มี.ค.	เม.ย.	พ.ค.	มิ.ย.		ก.ค.	ส.ค.	ก.ย.	
1	ฝึกอบรมและศึกษาดูงานเพื่อพัฒนาศักยภาพอาสาสมัครสาธารณสุขจังหวัดนครสวรรค์ <i>อยู่ในข้อบัญญัติ 1.2.2.16 น.117</i>	เป็นค่าใช้จ่ายในการฝึกอบรมและศึกษาดูงานเพื่อพัฒนาศักยภาพให้แก่ อสม. ให้มีความรู้ด้านสาธารณสุข มูลฐานแนวทางการปฏิบัติงานของ อสม. รวม 200 คน โดยมีค่าใช้จ่ายเช่นค่าตอบแทนวิทยากร และค่าใช้จ่ายอื่นที่เกี่ยวข้อง จำนวน 2 รุ่น ดังนี้ รุ่นที่ 1 จำนวน 50 คน รุ่นที่ 2 จำนวน 150 คน	700,000	ต่างจังหวัด	กองส่งเสริมฯ														
2	ดำเนินงานกระจายอำนาจด้านสาธารณสุขระดับจังหวัดนครสวรรค์ <i>อยู่ในข้อบัญญัติ 1.2.2.17 น.117</i>	เป็นค่าใช้จ่ายในการจัดประชุมคณะกรรมการบริหาร (Board) คณะอนุกรรมการและการประชุมเจ้าหน้าที่สถานีนามัย และโรงพยาบาล 3 แห่ง ที่อบจ.ได้รับการถ่ายโอน ที่ระบบการบริหารงานที่มีประสิทธิภาพ โดยมีค่าใช้จ่าย เช่น ค่าตอบแทนวิทยากร ค่าอาหาร และเครื่องดื่ม ค่าวัสดุอุปกรณ์ในการประชุม และค่าใช้จ่ายอื่น ๆ ที่เกี่ยวข้อง	200,000	สาธารณสุข จังหวัด	กองส่งเสริมฯ														

4. ยุทธศาสตร์คุณภาพชีวิตและสิ่งแวดล้อม

4.4 แนวทางการส่งเสริมด้านสาธารณสุขเพื่อการมีสุขอนามัยที่ดีและการมีคุณภาพชีวิตที่ดีขึ้น

ที่	โครงการ/กิจกรรม	รายละเอียดของโครงการ/กิจกรรม	งบประมาณ (บาท)	สถานที่ ดำเนินการ	หน่วยงาน ที่รับผิดชอบ	พ.ศ.2553		พ.ศ.2554							หมายเหตุ			
						ต.ค.	พ.ย.	ธ.ค.	ม.ค.	ก.พ.	มี.ค.	เม.ย.	พ.ค.	มิ.ย.		ก.ค.	ส.ค.	ก.ย.
3	ตรวจสอบสุขภาพเพื่อสร้างเสริมและ ป้องกันสุขภาพประชาชนจังหวัดนครสวรรค์ อยู่ในข้อบัญญัติ 1.2.2.19 น.118	เป็นค่าใช้จ่ายในการบริการตรวจสอบสุขภาพทั่วไป และ จัดอบรมและศึกษาดูงานเกี่ยวกับการเสริมสร้างสุขภาพ และการป้องกันภาคประชาชน โดยมีค่าใช้จ่าย เช่น ค่าตอบแทนวิทยากร ค่าอาหารและเครื่องดื่ม ค่าวัสดุอื่น ๆ ที่เกี่ยวข้อง	1,050,000	ต่างจังหวัด	กองส่งเสริมฯ													
4	ป้องกัน และแก้ไขปัญหามลพิษ ในจังหวัดนครสวรรค์ อยู่ในข้อบัญญัติ 1.2.2.22 น.119	เป็นค่าใช้จ่ายในการจัดซื้อสารเคมีกำจัดหุ้มนมอให้ ประชาชนในชุมชนหรือพื้นที่ต่าง ๆ ในจังหวัด นครสวรรค์ที่ประสบปัญหาการแพร่ระบาดของหุ้ นในชุมชนหรือลดความเสี่ยงต่อการเกิดแหล่งแพร่เชื้อโรค และนำโรคมารูคนได้	1,420,000	ภายในจังหวัด	กองส่งเสริมฯ													
5	พัฒนาและเพิ่มประสิทธิภาพการให้บริการ ทางการแพทย์แก่ประชาชนอย่างทั่วถึง จำนวน 8 กิจกรรม 1. เครื่องดึงคอและหลังแบบอัตโนมัติ พร้อมเตียง (Traction) อยู่ในข้อบัญญัติ 2.1.2.3 น.127	เป็นค่าจัดซื้อเครื่องดึงคอและหลังอัตโนมัติพร้อมเตียง จำนวน 1 ชุด ใช้สำหรับดึงคอและหลังผู้ป่วย กรณีมีอาการปวดคอ/หลัง ปวดหลังขาร้าวลงขา ปวดคอขาร้าวลงแขน เป็นต้น ตามโครงการพัฒนา และเพิ่มประสิทธิภาพและให้บริการทางการแพทย์ แก่ประชาชนอย่างทั่วถึง	230,000	อำเภอตากฟ้า	กองส่งเสริมฯ													

4. ยุทธศาสตร์คุณภาพชีวิตและสิ่งแวดล้อม

4.4 แนวทางการส่งเสริมด้านสาธารณสุขเพื่อการมีสุขอนามัยที่ดีและการมีคุณภาพชีวิตที่ดีขึ้น

ที่	โครงการ/กิจกรรม	รายละเอียดของโครงการ/กิจกรรม	งบประมาณ (บาท)	สถานที่ ดำเนินการ	หน่วยงาน ที่รับผิดชอบ	พ.ศ.2553		พ.ศ.2554							หมายเหตุ			
						ต.ค.	พ.ย.	ธ.ค.	ม.ค.	ก.พ.	มี.ค.	เม.ย.	พ.ค.	มิ.ย.		ก.ค.	ส.ค.	ก.ย.
	2. หม้อต้มแผ่นประคบร้อน ขนาด 12 แผ่น พร้อมแผ่นประคบร้อน (Hydrocollator, Hotpack) <i>อยู่ในข้อบัญญัติ 2.1.2.4 น.128</i>	เป็นค่าจัดซื้อหม้อต้มแผ่นประคบร้อนขนาด 12 แผ่น พร้อมแผ่นประคบร้อน จำนวน 1 ชุด ใช้สำหรับ ต้มแผ่นประคบร้อน (Hot pack) ใช้ในการ ประคบร้อนตามส่วนต่าง ๆ ของร่างกาย เช่น คอ ไหล่ หลัง เข่า เป็นต้น เพื่อลดอาการปวด เพิ่มความยืดหยุ่นของเนื้อเยื่อ เพิ่มการไหลเวียนเลือด ตามโครงการพัฒนาและเพิ่มประสิทธิภาพ การให้บริการทางการแพทย์ แก่ประชาชนอย่างทั่วถึง	90,000	อำเภอตากฟ้า	กองส่งเสริมฯ					←...→	←...→							
	3. ชุดออกกำลังกายโดยวิธีการแขวนและพวยง (Suspension unit) <i>อยู่ในข้อบัญญัติ 2.1.2.5 น.129</i>	เป็นค่าจัดซื้อชุดออกกำลังกายโดยวิธีการแขวนและ การพวยงแบบเพิ่มตาข่ายด้านข้างหนึ่งแผงแบบ ถอดได้ จำนวน 1 ชุด เพื่อใช้ในการฝึกผู้ป่วย ระบบประสาท เพื่อเพิ่มกำลังกล้ามเนื้อ และการคงไว้ ซึ่งองศาการเคลื่อนไหว ของข้อต่อ เป็นต้น ตามโครงการพัฒนาและเพิ่ม ประสิทธิภาพการให้ บริการทางการแพทย์แก่ ประชาชนอย่างทั่วถึง	52,000	อำเภอตากฟ้า	กองส่งเสริมฯ					←...→	←...→							

4. ยุทธศาสตร์คุณภาพชีวิตและสิ่งแวดล้อม

4.4 แนวทางการส่งเสริมด้านสาธารณสุขเพื่อการมีสุขอนามัยที่ดีและการมีคุณภาพชีวิตที่ดีขึ้น

ที่	โครงการ/กิจกรรม	รายละเอียดของโครงการ/กิจกรรม	งบประมาณ (บาท)	สถานที่ ดำเนินการ	หน่วยงาน ที่รับผิดชอบ	พ.ศ.2553				พ.ศ.2554					หมายเหตุ			
						ต.ค.	พ.ย.	ธ.ค.	ม.ค.	ก.พ.	มี.ค.	เม.ย.	พ.ค.	มิ.ย.		ก.ค.	ส.ค.	ก.ย.
4.	หม้อต้มซีฟิ่งพาราฟิน (Paraffin Bath) อยู่ในข้อบัญญัติ 2.1.2.6 น.129	เป็นค่าจัดซื้อหม้อต้มซีฟิ่งพาราฟิน จำนวน 1 เครื่อง ตามโครงการพัฒนา และเพิ่มประสิทธิภาพการให้บริการทางการแพทย์ แก่ประชาชนอย่างทั่วถึง	45,000	อำเภอตากฟ้า	กองส่งเสริมฯ					←...→	←...→							
5.	เตียงฝึกยืน (Tilt table) อยู่ในข้อบัญญัติ 2.1.2.7 น.130	เป็นค่าจัดซื้อเตียงฝึกยืนทำกิจกรรมปรับเอนได้ ชนิดมอเตอร์ไฟฟ้า จำนวน 1 เตียง เพื่อใช้ในการ ฝึกยืนให้กับ ผู้ป่วยที่เดินด้วยตนเองไม่ได้ ช่วยการเคลื่อนไหว เป็นต้น ตามโครงการพัฒนา และเพิ่มประสิทธิภาพ การให้บริการทางการแพทย์ แก่ประชาชนอย่างทั่วถึง	45,000	อำเภอตากฟ้า	กองส่งเสริมฯ					←...→	←...→							
6.	อุปกรณ์สำหรับฝึกผู้ป่วยเคลื่อนย้ายตัว (รถเข็นนั่ง) อยู่ในข้อบัญญัติ 2.1.2.8 น.130	เป็นค่าจัดซื้ออุปกรณ์สำหรับฝึกผู้ป่วยเคลื่อนย้ายตัว (รถเข็นนั่ง) จำนวน 2 คัน เพื่อใช้ในการฝึกให้ผู้ป่วย เคลื่อนย้ายตัว ตามโครงการพัฒนาและเพิ่ม ประสิทธิภาพการให้บริการทางการแพทย์ แก่ประชาชนอย่างทั่วถึง	9,600	อำเภอตากฟ้า	กองส่งเสริมฯ					←...→	←...→							

4. ยุทธศาสตร์คุณภาพชีวิตและสิ่งแวดล้อม

4.4 แนวทางการส่งเสริมด้านสาธารณสุขเพื่อการมีสุขอนามัยที่ดีและการมีคุณภาพชีวิตที่ดีขึ้น

ที่	โครงการ/กิจกรรม	รายละเอียดของโครงการ/กิจกรรม	งบประมาณ (บาท)	สถานที่ ดำเนินการ	หน่วยงาน ที่รับผิดชอบ	พ.ศ.2553				พ.ศ.2554					หมายเหตุ			
						ต.ค.	พ.ย.	ธ.ค.	ม.ค.	ก.พ.	มี.ค.	เม.ย.	พ.ค.	มิ.ย.		ก.ค.	ส.ค.	ก.ย.
7.	จักรยานนั่งปั่นอยู่กับที่ (Stationary bicycle) อยู่ในข้อบัญญัติ 2.1.2.9 น.131	เป็นค่าจัดซื้อจักรยานนั่งปั่นอยู่กับที่ จำนวน 1 คัน เพื่อให้ผู้ป่วยใช้ออกกำลังกายให้แข็งแรง ช่วยในการเคลื่อนไหวร่างกาย เป็นต้น ตามโครงการพัฒนาและเพิ่มประสิทธิภาพการให้บริการทางการแพทย์	8,000	อำเภอตากฟ้า	กองส่งเสริมฯ					←...→	←...→							
8.	เครื่องควบคุมการไหลของสารน้ำ (Infusion Pump) ชนิดติดตั้งบนเสาเคลื่อนที่ได้ อยู่ในข้อบัญญัติ 2.1.2.10 น.131	เป็นค่าจัดซื้อเครื่องควบคุมการไหลของสารน้ำ (Infusion Pump) ชนิดติดตั้งบนเสาเคลื่อนที่ได้ จำนวน 2 เครื่อง ใช้ควบคุมการให้สารละลายทางหลอดเลือดดำในผู้ป่วยที่ต้องการความแม่นยำ ในการตวงและวัดปริมาณสารน้ำ ลดอันตราย ที่อาจจะเกิดจากการให้สารละลายมากหรือน้อยเกินไป	130,000	อำเภอตากฟ้า	กองส่งเสริมฯ					←...→	←...→							

4. ยุทธศาสตร์คุณภาพชีวิตและสิ่งแวดล้อม

4.4 แนวทางการส่งเสริมด้านสาธารณสุขเพื่อการมีสุขอนามัยที่ดีและการมีคุณภาพชีวิตที่ดีขึ้น

ที่	โครงการ/กิจกรรม	รายละเอียดของโครงการ/กิจกรรม	งบประมาณ (บาท)	สถานที่ ดำเนินการ	หน่วยงาน ที่รับผิดชอบ	พ.ศ.2553			พ.ศ.2554							หมายเหตุ			
						ต.ค.	พ.ย.	ธ.ค.	ม.ค.	ก.พ.	มี.ค.	เม.ย.	พ.ค.	มิ.ย.	ก.ค.		ส.ค.	ก.ย.	
6	อุดหนุนโรงพยาบาลโกรกพระ ตามโครงการพัฒนาการเด็กและ คุณภาพชีวิตผู้พิการ จำนวน 3 กิจกรรม 1. โครงการหนังสือเล่มแรกของลูก “BOOK START” อยู่ในข้อบัญญัติ 3.1.4 น.134	อุดหนุนโรงพยาบาลโกรกพระ เพื่อดำเนินการจัดซื้อ ชุดหนังสือเล่มแรก วัสดุสำนักงาน ค่าตอบแทน เจ้าหน้าที่ในการปฏิบัติงานเพื่อติดตามเยี่ยมบ้าน ผู้เข้าร่วมโครงการ เพื่อปลูกฝังนิสัยรักการอ่านหนังสือ ให้แก่เด็กอายุต่ำกว่า 2 ปี ส่งเสริมพัฒนาการ ความฉลาดทางสติปัญญาและอารมณ์เด็ก โดยมีรายละเอียดค่าใช้จ่ายตามโครงการของ โรงพยาบาลโกรกพระ	33,000	อำเภอ โกรกพระ	กองส่งเสริมฯ														
	2. โครงการพัฒนามุมส่งเสริมโภชนาการ และพัฒนาการเด็กปฐมวัย (NDC) อยู่ในข้อบัญญัติ 3.1.5 น.134	อุดหนุนโรงพยาบาลโกรกพระเพื่อดำเนินการจัดซื้อ วัสดุในการตรวจประเมินและส่งเสริมการพัฒนา เด็กแรกเกิดถึง 5 ปี ค่าวัสดุสำนักงานเพื่อพัฒนา มุมส่งเสริมโภชนาการและพัฒนาการเด็กปฐมวัย ในสถานบริการ โดยมีรายละเอียดค่าใช้จ่าย ตามโครงการของโรงพยาบาลโกรกพระ	30,000	อำเภอ โกรกพระ	กองส่งเสริมฯ														

4. ยุทธศาสตร์คุณภาพชีวิตและสิ่งแวดล้อม

4.4 แนวทางการส่งเสริมด้านสาธารณสุขเพื่อการมีสุขอนามัยที่ดีและการมีคุณภาพชีวิตที่ดีขึ้น

ที่	โครงการ/กิจกรรม	รายละเอียดของโครงการ/กิจกรรม	งบประมาณ (บาท)	สถานที่ ดำเนินการ	หน่วยงาน ที่รับผิดชอบ	พ.ศ.2553		พ.ศ.2554								หมายเหตุ		
						ต.ค.	พ.ย.	ธ.ค.	ม.ค.	ก.พ.	มี.ค.	เม.ย.	พ.ค.	มิ.ย.	ก.ค.		ส.ค.	ก.ย.
	3. โครงการ “สาธารณสุขห่วงใยใส่ใจ คุณภาพชีวิตคนพิการ” อยู่ในข้อบัญญัติ 3.1.6 น.135	อุดหนุนโรงพยาบาลโกรกพระ เพื่อดำเนินการจัดซื้อ กายอุปกรณ์สำหรับคนพิการ เพื่อให้ผู้พิการ สามารถดำเนินชีวิตประจำวันได้เอง โดยมี รายละเอียดค่าใช้จ่ายตามโครงการ ของโรงพยาบาลโกรกพระ	100,000	อำเภอ โกรกพระ	กองส่งเสริมฯ				←→									
7	รณรงค์ป้องกันและกำจัดโรค อันที่เกิดจากเชื้อโรค เชื้อไวรัส เชื้อแบคทีเรีย ฯลฯ และแมลง ยุงต่างๆ ที่เป็นพาหะ นำเชื้อมาสู่คน อยู่ในข้อบัญญัติ 1.2.2.13 น.78	จ่ายเป็นค่าจัดซื้อวัสดุและอุปกรณ์สำหรับใช้ใน การรณรงค์ป้องกันและกำจัดโรคอันที่เกิดจาก เชื้อโรค เชื้อไวรัส เชื้อแบคทีเรีย ฯลฯ และแมลง ยุงต่าง ๆ ที่เป็นพาหะนำเชื้อมาสู่คน	2,300,000	ภายในจังหวัด	กองช่าง													←→

4. ยุทธศาสตร์คุณภาพชีวิตและสิ่งแวดล้อม

4.5 แนวทางการส่งเสริมและสนับสนุนการป้องกันและแก้ไขปัญหายาเสพติด

ที่	โครงการ/กิจกรรม	รายละเอียดของโครงการ/กิจกรรม	งบประมาณ (บาท)	สถานที่ ดำเนินการ	หน่วยงาน ที่รับผิดชอบ	พ.ศ.2553		พ.ศ.2554							หมายเหตุ					
						ต.ค.	พ.ย.	ธ.ค.	ม.ค.	ก.พ.	มี.ค.	เม.ย.	พ.ค.	มิ.ย.		ก.ค.	ส.ค.	ก.ย.		
1	รณรงค์ป้องกันด้านภัยยาเสพติด อยู่ในข้อบัญญัติ 1.2.2.12 น.116	เป็นค่าใช้จ่ายในการจัดฝึกอบรม จัดกิจกรรมด้านภัยยาเสพติด เพื่อให้ความรู้แก่นักเรียน เยาวชน ประชาชน เป็นการป้องกันและแก้ไขปัญหายาเสพติด ในจังหวัดนครสวรรค์เป็นการป้องกันและแก้ไข ปัญหายาเสพติด ในจังหวัดนครสวรรค์ เช่น - โครงการเตรียมความพร้อมของเยาวชนผู้วัยผู้ใหญ่ - โครงการเข้าค่ายอบรมเยาวชนป้องกันภัยยาเสพติด - โครงการฝึกอบรมจัดกิจกรรมด้านภัยยาเสพติด เพื่อให้ความรู้แก่นักเรียน เยาวชน ประชาชน - จัดทำสื่อสิ่งพิมพ์ที่เกี่ยวข้องกับการรณรงค์ ป้องกันยาเสพติด	1,900,000	ภายในจังหวัด	กองส่งเสริมฯ															
2	อุดหนุนศูนย์ปฏิบัติการต่อสู้เพื่อเอาชนะ ยาเสพติดจังหวัดนครสวรรค์ โครงการ การดำเนินการป้องกันและแก้ไขปัญหา ยาเสพติด/การจัดระเบียบสังคมเชิงรุก ประจำปี 2554 อยู่ในข้อบัญญัติ 3.1.2 น.134	อุดหนุนศูนย์ปฏิบัติการต่อสู้เพื่อเอาชนะยาเสพติด จังหวัดนครสวรรค์ เพื่อเป็นค่าใช้จ่ายในการดำเนินการ ป้องกันและแก้ไขปัญหายาเสพติด/การจัดระเบียบ สังคมเชิงรุกครอบคลุมพื้นที่ 15 อำเภอ ในการมุ่งลด ปัญหาการแพร่ระบาด ขจัดความเดือดร้อนของ ประชาชน เพื่อให้อยู่ในสังคมได้อย่างปกติสุข โดยมีรายละเอียดค่าใช้จ่ายตามโครงการของ ศูนย์ปฏิบัติการต่อสู้เพื่อเอาชนะยาเสพติดจังหวัดนครสวรรค์	500,000	ภายในจังหวัด	กองส่งเสริมฯ															

4. ยุทธศาสตร์คุณภาพชีวิตและสิ่งแวดล้อม

4.6 แนวทางการส่งเสริมการพัฒนาศักยภาพชุมชน องค์กรประชาชนและผลักดันให้เกิดกลุ่มอาชีพตามหลักปรัชญาเศรษฐกิจพอเพียงทุกตำบล

ที่	โครงการ/กิจกรรม	รายละเอียดของโครงการ/กิจกรรม	งบประมาณ (บาท)	สถานที่ ดำเนินการ	หน่วยงาน ที่รับผิดชอบ	พ.ศ.2553		พ.ศ.2554							หมายเหตุ				
						ต.ค.	พ.ย.	ธ.ค.	ม.ค.	ก.พ.	มี.ค.	เม.ย.	พ.ค.	มิ.ย.		ก.ค.	ส.ค.	ก.ย.	
1	ส่งเสริมอาชีพและพัฒนาศักยภาพ กลุ่มเกษตรกรผู้ปลูกผักปลอดสารพิษ อยู่ในข้อบัญญัติ 1.2.2.5 น.114	เป็นค่าใช้จ่ายในการดำเนินกิจกรรมส่งเสริมอาชีพ และพัฒนาศักยภาพกลุ่มเกษตรกรผู้ปลูกผักปลอดสารพิษ ให้แก่กลุ่มเกษตรกรผู้สนใจเข้าร่วมกิจกรรม ได้แก่ ค่าใช้จ่ายในการจัดฝึกอบรมเชิงปฏิบัติการ และ ศึกษาดูงาน ค่าจัดซื้อวัสดุอุปกรณ์และค่าใช้จ่าย อื่น ๆ ที่เกี่ยวข้อง จำนวน 2 กลุ่ม พื้นที่ดำเนินการ อำเภอเมือง และอำเภอแม่वंก ประชาชน ผู้เข้าร่วมโครงการทั้งสิ้น 100 คน	200,000	ภายในจังหวัด และต่างจังหวัด	กองส่งเสริมฯ														
2	ส่งเสริมการเรียนรู้ชุมชนเข้มแข็ง ตามแนวปรัชญาเศรษฐกิจพอเพียง อยู่ในข้อบัญญัติ 1.2.2.6 น.115	เป็นค่าใช้จ่ายในการดำเนินกิจกรรมส่งเสริมการ เรียนรู้ชุมชนเข้มแข็ง ให้แก่กลุ่มชาวบ้าน กลุ่มผู้นำ ชุมชน ผู้สนใจเข้าร่วมกิจกรรม จำนวน 200 คน ได้แก่ ค่าใช้จ่ายในการจัดประชุมกลุ่มชาวบ้าน ค่าจัดฝึกอบรมเชิง ปฏิบัติการและศึกษาดูงาน ค่าจัดซื้อวัสดุอุปกรณ์ ในการฝึกอบรมและค่าใช้จ่ายอื่น ๆ ที่เกี่ยวข้อง จำนวน 5 กลุ่ม พื้นที่ดำเนินการ อำเภอชุมแสง อำเภอบรรพตพิสัย อำเภอท่าตะโก ประชาชนผู้เข้าร่วมโครงการทั้งสิ้น 200 คน	500,000	ภายในจังหวัด และต่างจังหวัด	กองส่งเสริมฯ														

4. ยุทธศาสตร์คุณภาพชีวิตและสิ่งแวดล้อม

4.6 แนวทางการส่งเสริมการพัฒนาคุณภาพชุมชน องค์กรประชาชนและผลักดันให้เกิดกลุ่มอาชีพตามหลักปรัชญาเศรษฐกิจพอเพียงทุกตำบล

ที่	โครงการ/กิจกรรม	รายละเอียดของโครงการ/กิจกรรม	งบประมาณ (บาท)	สถานที่ ดำเนินการ	หน่วยงาน ที่รับผิดชอบ	พ.ศ.2553		พ.ศ.2554								หมายเหตุ		
						ต.ค.	พ.ย.	ธ.ค.	ม.ค.	ก.พ.	มี.ค.	เม.ย.	พ.ค.	มิ.ย.	ก.ค.		ส.ค.	ก.ย.
5	ถนนคนเดินส่งเสริมอาชีพวิถีชีวิตชุมชน อยู่ในข้อบัญญัติ 1.2.2.18 น.118	เป็นค่าใช้จ่ายในการจัดกิจกรรมถนนคนเดินในพื้นที่ ตำบลเขาทอง อำเภอพยุหะคีรี จังหวัดนครสวรรค์ โดยมีค่าใช้จ่าย เช่น ค่าจัดสถานที่จำหน่ายสินค้า OTOP ของชุมชน ค่าเช่าเต้นท์ ค่าเช่าเครื่องขยายเสียง และค่าใช้จ่ายอื่น ๆ ที่เกี่ยวข้อง	120,000	อำเภอพยุหะคีรี	กองส่งเสริมฯ						↔							
6	จัดงานเทศกาลมะลิชาวสะพรั่ง ฝรั่งอร่อย อำเภอเก้าเลี้ยว ประจำปี 2554 อยู่ในข้อบัญญัติ 1.2.2.20 น.118	เป็นค่าใช้จ่ายในการจัดงานมะลิชาวสะพรั่ง ฝรั่ง อร่อย อำเภอเก้าเลี้ยว จังหวัดนครสวรรค์ ประจำปี 2554 โดยมีค่าใช้จ่าย เช่น ค่าอาหารและเครื่องดื่ม รางวัลประกวดผลไม้ รางวัลประกวดนางงาม รางวัล ประกวดการร้อยมะลิ ค่าใช้จ่ายในการจัดสถานที่ และค่าใช้จ่ายอื่น ๆ ที่เกี่ยวข้อง	200,000	อำเภอเก้าเลี้ยว	กองส่งเสริมฯ						←.....→							

4. ยุทธศาสตร์คุณภาพชีวิตและสิ่งแวดล้อม

4.6 แนวทางการส่งเสริมการพัฒนาศักยภาพชุมชน องค์กรประชาชนและผลักดันให้เกิดกลุ่มอาชีพตามหลักปรัชญาเศรษฐกิจพอเพียงทุกตำบล

ที่	โครงการ/กิจกรรม	รายละเอียดของโครงการ/กิจกรรม	งบประมาณ (บาท)	สถานที่ ดำเนินการ	หน่วยงาน ที่รับผิดชอบ	พ.ศ.2553			พ.ศ.2554							หมายเหตุ			
						ต.ค.	พ.ย.	ธ.ค.	ม.ค.	ก.พ.	มี.ค.	เม.ย.	พ.ค.	มิ.ย.	ก.ค.		ส.ค.	ก.ย.	
7	อบรมศึกษาดูงานศูนย์ศึกษาการพัฒนาอันเนื่องมาจากพระราชดำริ อยู่ในข้อบัญญัติ 1.2.2.21 น.118	เป็นค่าใช้จ่ายในการจัดอบรม และศึกษาดูงานให้กับผู้นำชุมชน อำเภอท่าตะโก จังหวัดนครสวรรค์ 1 รุ่น จำนวน 150 คน โดยมีค่าใช้จ่าย เช่น ค่าตอบแทนวิทยากร ค่าอาหารและเครื่องดื่ม ค่าวัสดุอุปกรณ์ในการฝึกอบรม ค่าเช่าสถานที่ และค่าใช้จ่ายอื่น ๆ ที่เกี่ยวข้อง	300,000	ภายในจังหวัดและต่างจังหวัด	กองส่งเสริมฯ														
8	อุดหนุนสำนักงานพัฒนาชุมชนอำเภอชุมตาบง โครงการสร้างอาชีพ สร้างงาน สร้างรายได้ ทำให้ชุมชนเข้มแข็ง พึ่งตนเองได้ อยู่ในข้อบัญญัติ 3.1.3 น.134	อุดหนุนสำนักงานพัฒนาชุมชนอำเภอชุมตาบง เป็นค่าใช้จ่ายในการส่งเสริมกลุ่มอาชีพให้สามารถประกอบธุรกิจของกลุ่มอาชีพให้มีความรู้ ความชำนาญ ในการดำเนินงานด้านการผลิต การตลาดและการจัดการอย่างมีประสิทธิภาพ โดยมีรายละเอียดค่าใช้จ่ายตามโครงการของสำนักงานพัฒนาชุมชน อำเภอชุมตาบง จังหวัดนครสวรรค์	150,000	อำเภอชุมตาบง	กองส่งเสริมฯ														

4. ยุทธศาสตร์คุณภาพชีวิตและสิ่งแวดล้อม

4.6 แนวทางการส่งเสริมการพัฒนาศักยภาพชุมชน องค์กรประชาชนและผลักดันให้เกิดกลุ่มอาชีพตามหลักปรัชญาเศรษฐกิจพอเพียงทุกตำบล

ที่	โครงการ/กิจกรรม	รายละเอียดของโครงการ/กิจกรรม	งบประมาณ (บาท)	สถานที่ ดำเนินการ	หน่วยงาน ที่รับผิดชอบ	พ.ศ.2553		พ.ศ.2554								หมายเหตุ			
						ต.ค.	พ.ย.	ธ.ค.	ม.ค.	ก.พ.	มี.ค.	เม.ย.	พ.ค.	มิ.ย.	ก.ค.		ส.ค.	ก.ย.	
9	อุดหนุนหอการค้าจังหวัดนครสวรรค์ โครงการสร้างและพัฒนาตราสินค้าและ ส่งเสริมให้มีตราสัญลักษณ์ (แบรนด์การ์นต์) จังหวัดนครสวรรค์ อยู่ในข้อบัญญัติ 3.2.1 น.135	อุดหนุนหอการค้าจังหวัดนครสวรรค์ เป็นค่าใช้จ่าย ในการประชาสัมพันธ์ "ตราสัญลักษณ์สินค้า ของนครสวรรค์" ค่าประสานงานดำเนินการ สรรหาคณะกรรมการการ์นต์จังหวัดและค่าใช้จ่าย อื่น ๆ ที่เกี่ยวข้องตามโครงการของหอการค้า จังหวัดนครสวรรค์	300,000	ภายในจังหวัด	กองส่งเสริมฯ			←	→										
10	ศูนย์สาธิตการดำรงชีวิตแบบเศรษฐกิจ พอเพียง ณ ศูนย์เรียนรู้ปรัชญาเศรษฐกิจพอ เพียงบ้านทุ่งแวน อำเภอลือโขง จังหวัดนครสวรรค์ อยู่ในข้อบัญญัติ 1.2.2.2 น.75	1. เป็นค่าใช้จ่ายในการจัดอบรม สัมมนา ประชุม และจัดกิจกรรม ตามแนวปรัชญาเศรษฐกิจพอเพียง จำนวน 10 รุ่นๆละ 100 คน ค่าจ้างเหมาบุคคลภายนอก ดูแลรับผิดชอบการดำเนินกิจกรรมภายในพื้นที่โครงการ ได้แก่ ครอบคลุมเกษตรกรทฤษฎีใหม่ โรงปุ๋ยอินทรีย์ชุมชน การจัดทำแปลงนาสาธิต การจัดทำแปลงผักปลอดสารพิษ และการจัดทำศูนย์อนุรักษ์ควายไทย รวมทั้งพัฒนา ปรับปรุงพื้นที่การทำเกษตรผสมผสานในพื้นที่ เพื่อให้ เกิดการเรียนรู้และเป็นพื้นที่สำหรับศึกษาดูงาน การดำรงชีวิตแบบเศรษฐกิจพอเพียงตามแนวพระราชดำริ	1,500,000	ภายในจังหวัด	กองช่าง	←													

4. ยุทธศาสตร์คุณภาพชีวิตและสิ่งแวดล้อม

4.8 แนวทางเสริมสร้างการมีส่วนร่วมของทุกภาคส่วนเพื่อการอนุรักษ์ทรัพยากรธรรมชาติและสิ่งแวดล้อม

ที่	โครงการ/กิจกรรม	รายละเอียดของโครงการ/กิจกรรม	งบประมาณ (บาท)	สถานที่ ดำเนินการ	หน่วยงาน ที่รับผิดชอบ	พ.ศ.2553		พ.ศ.2554							หมายเหตุ					
						ต.ค.	พ.ย.	ธ.ค.	ม.ค.	ก.พ.	มี.ค.	เม.ย.	พ.ค.	มิ.ย.		ก.ค.	ส.ค.	ก.ย.		
3	ก่อสร้างและซ่อมแซมฝายชะลอน้ำ อยู่ในข้อบัญญัติ 1.2.2.6 น.76	เป็นค่าจัดซื้อวัสดุก่อสร้างและซ่อมแซมฝายชะลอน้ำ เช่น ปูนซีเมนต์, อิฐ, หิน, ดิน, ทราย, ไม้แบบ, เหล็กตะแกรง, กระจสบทราย และวัสดุอื่น ๆ ตามความจำเป็น และค่าจ้างเหมางานในการก่อสร้างหรือซ่อมแซมฝายชะลอน้ำ ตามโครงการขององค์การบริหารส่วนจังหวัดนครสวรรค์	500,000	ภายในจังหวัด	กองช่าง		←													
4	ค่ายเยาวชนรักษ์สิ่งแวดล้อม อยู่ในข้อบัญญัติ 1.2.2.7 น.76	เป็นค่าใช้จ่ายในการอบรมเยาวชน นักเรียน นักศึกษา ให้มีความรู้ความเข้าใจในการอนุรักษ์ทรัพยากรธรรมชาติและสิ่งแวดล้อม รวมทั้งฝึกปฏิบัติตนตามแนวพระราชดำริ เศรษฐกิจพอเพียง จำนวน 3 รุ่นๆ ละ 50 คน โดยมีค่าใช้จ่าย อาทิเช่น ค่าอาหารและเครื่องดื่ม ค่าตอบแทนวิทยากร ค่าเอกสารและวัสดุประกอบการอบรม ค่าวัสดุสำนักงานเพื่อการบริหารโครงการ และค่าใช้จ่ายอื่น ๆ ที่เกี่ยวข้องกับการฝึกอบรม ตามโครงการขององค์การบริหารส่วนจังหวัดนครสวรรค์	400,000	ภายในจังหวัด	กองช่าง															←

4. ยุทธศาสตร์คุณภาพชีวิตและสิ่งแวดล้อม

4.8 แนวทางเสริมสร้างการมีส่วนร่วมของทุกภาคส่วนเพื่อการอนุรักษ์ทรัพยากรธรรมชาติและสิ่งแวดล้อม

ที่	โครงการ/กิจกรรม	รายละเอียดของโครงการ/กิจกรรม	งบประมาณ (บาท)	สถานที่ ดำเนินการ	หน่วยงาน ที่รับผิดชอบ	พ.ศ.2553			พ.ศ.2554						หมายเหตุ			
						ต.ค.	พ.ย.	ธ.ค.	ม.ค.	ก.พ.	มี.ค.	เม.ย.	พ.ค.	มิ.ย.		ก.ค.	ส.ค.	ก.ย.
5	ปลูกป่าเฉลิมพระเกียรติ อยู่ในข้อบัญญัติ 1.2.2.10 น.77	เป็นค่าใช้จ่ายในการจัดกิจกรรมปลูกป่าให้เกิดการมีส่วนร่วมในการอนุรักษ์ป่าไม้อย่างจริงจัง เป็นรูปธรรมในทางปฏิบัติมากยิ่งขึ้น และรณรงค์ให้ชุมชนมีส่วนร่วมในการอนุรักษ์ป่าไม้ เช่น การปลูกต้นไม้เพิ่มเติมตามพื้นที่ว่างเปล่าในชุมชน การปลูกไม้ทดแทนในพื้นที่ที่ถูกทำลายไป การดูแล บำรุงรักษา การป้องกันมิให้มีการตัดไม้ทำลายป่าเพิ่มขึ้น และเป็นการดำเนินกิจกรรมเพื่อถวายเป็นราชสักการะและสนองพระราชเสาวนีย์สมเด็จพระนางเจ้าฯ พระบรมราชินีนาถ ตามโครงการขององค์การบริหารส่วนจังหวัดนครสวรรค์	100,000	ภายในจังหวัด	กองช่าง													
6	ทัศนศึกษาดูงานการบริหารจัดการสิ่งแวดล้อม อยู่ในข้อบัญญัติ 1.2.2.12 น.78	เป็นค่าใช้จ่ายในการสัมมนาและศึกษาดูงานการจัดการทรัพยากรธรรมชาติและสิ่งแวดล้อมแก่ผู้นำชุมชนเยาวชน และประชาชนผู้สนใจ ในการอนุรักษ์ทรัพยากรธรรมชาติและสิ่งแวดล้อม จำนวน 3 รุ่นๆ ละ 110 คน โดยมีค่าใช้จ่าย อาทิเช่น ค่าอาหารและเครื่องดื่ม ค่าเอกสารและวัสดุประกอบการสัมมนา และค่าใช้จ่ายอื่น ๆ ที่เกี่ยวข้องกับการสัมมนาและศึกษาดูงานตามโครงการขององค์การบริหารส่วนจังหวัดนครสวรรค์	980,000	ภายในจังหวัด และต่างจังหวัด	กองช่าง													

4. ยุทธศาสตร์คุณภาพชีวิตและสิ่งแวดล้อม

4.9 แนวทางส่งเสริมสนับสนุนการคัดแยกขยะเพื่อนำกลับมาใช้ประโยชน์ใหม่

ที่	โครงการ/กิจกรรม	รายละเอียดของโครงการ/กิจกรรม	งบประมาณ (บาท)	สถานที่ ดำเนินการ	หน่วยงาน ที่รับผิดชอบ	พ.ศ.2553			พ.ศ.2554						หมายเหตุ			
						ต.ค.	พ.ย.	ธ.ค.	ม.ค.	ก.พ.	มี.ค.	เม.ย.	พ.ค.	มิ.ย.		ก.ค.	ส.ค.	ก.ย.
1	ศูนย์รวบรวมขยะอันตรายชุมชน อยู่ในข้อบัญญัติ 1.2.2.5 น.76	เป็นค่าใช้จ่ายในการอบรมเชิงปฏิบัติการให้กับนักเรียน นักศึกษา เพื่อให้เกิดจิตสำนึกและตระหนักในการคัดแยก และรวบรวมขยะอันตรายจากชุมชนออกจากขยะมูลฝอย ทั่วไป และจัดกิจกรรมรณรงค์ เพื่อให้ประชาชนและ ชุมชนนาร่องที่สนใจ ลงมือปฏิบัติให้เป็นตัวอย่าง แก่ชุมชนอื่น จำนวน 2 รุ่นๆ ละ100 คน โดยมีค่าใช้จ่าย อาทิเช่น ค่าอาหารและเครื่องดื่ม, ค่าตอบแทนวิทยากร, ค่าภาชนะรองรับขยะอันตรายที่คัดแยกแล้ว, ค่าจัดทำ เอกสารและวัสดุประกอบการอบรม, ค่าจ้างเหมาบริการ กำจัดขยะอันตราย และค่าใช้จ่ายอื่น ๆ ที่เกี่ยวข้อง ตามโครงการขององค์การบริหารส่วนจังหวัดนครสวรรค์	300,000	อำเภอตากลีและ อำเภอลาดยาว	กองช่าง													

4. ยุทธศาสตร์คุณภาพชีวิตและสิ่งแวดล้อม

4.10 แนวทางส่งเสริมและสนับสนุนการกำจัดน้ำเสียจากแหล่งกำเนิด

ที่	โครงการ/กิจกรรม	รายละเอียดของโครงการ/กิจกรรม	งบประมาณ (บาท)	สถานที่ ดำเนินการ	หน่วยงาน ที่รับผิดชอบ	พ.ศ.2553			พ.ศ.2554						หมายเหตุ				
						ต.ค.	พ.ย.	ธ.ค.	ม.ค.	ก.พ.	มี.ค.	เม.ย.	พ.ค.	มิ.ย.		ก.ค.	ส.ค.	ก.ย.	
1	รักษาน้ำเจ้าพระยา อยู่ในข้อบัญญัติ 1.2.2.8 น.77	เป็นค่าใช้จ่ายในการอบรมประชาชนในชุมชนที่อยู่ ริมแม่น้ำเจ้าพระยา ให้มีความรู้ความเข้าใจในการ บำบัดน้ำเสียจากครัวเรือนในเบื้องต้น ก่อนปล่อยระบาย ออกสู่แหล่งน้ำสาธารณะ จำนวน 2 รุ่นๆ ละ 100 คน โดยมีค่าใช้จ่าย อาทิเช่น ค่าอาหารและเครื่องดื่ม ค่าตอบแทนวิทยากร ค่าจัดสถานที่ ค่าเอกสารและวัสดุ ประกอบการฝึกอบรมฯ ค่าวัสดุสำนักงานเพื่อการ บริหารโครงการ ค่าจัดซื้อถังตกไขมันเพื่อการรณรงค์ และค่าใช้จ่ายอื่น ๆ ที่เกี่ยวข้องกับการฝึกอบรม ตามโครงการขององค์การบริหารส่วนจังหวัดนครสวรรค์	700,000	ภายในจังหวัด	กองช่าง														

4. ยุทธศาสตร์คุณภาพชีวิตและสิ่งแวดล้อม

4.11 แนวทางเสริมสร้างและพัฒนาการใช้พลังงานในชุมชน

ที่	โครงการ/กิจกรรม	รายละเอียดของโครงการ/กิจกรรม	งบประมาณ (บาท)	สถานที่ ดำเนินการ	หน่วยงาน ที่รับผิดชอบ	พ.ศ.2553			พ.ศ.2554						หมายเหตุ			
						ต.ค.	พ.ย.	ธ.ค.	ม.ค.	ก.พ.	มี.ค.	เม.ย.	พ.ค.	มิ.ย.		ก.ค.	ส.ค.	ก.ย.
1	ส่งเสริมและพัฒนาการใช้พลังงานทดแทน อยู่ในข้อบัญญัติ 1.2.2.9 น.77	เป็นค่าใช้จ่ายในการดำเนินกิจกรรมการส่งเสริมและพัฒนาการใช้พลังงานทดแทน โดยมีค่าใช้จ่าย อาทิเช่น การจัดซื้อเทคโนโลยีเกี่ยวกับพลังงานทดแทน ค่าใช้จ่ายในการอบรมเชิงปฏิบัติการให้แก่ประชาชน จำนวน 100 คน ค่าจัดซื้อพันธุ์พืชพลังงานทดแทน ค่าใช้จ่ายในการจัดประชุม ค่าจ้างเหมาแรงงาน ค่าวัสดุสำนักงาน ค่าวัสดุประกอบการอบรม และค่าใช้จ่ายอื่น ๆ ที่เกี่ยวกับการฝึกอบรมตามโครงการขององค์การบริหารส่วนจังหวัดนครสวรรค์	600,000	ภายในจังหวัด และต่างจังหวัด	กองช่าง													

แผนการดำเนินงานประจำปีงบประมาณ พ.ศ. 2554

ขององค์การบริหารส่วนจังหวัดนครสวรรค์

5. ยุทธศาสตร์ด้านโครงสร้างพื้นฐานและป้องกันบรรเทาสาธารณภัย

5.1 แนวทางการพัฒนาระบบการคมนาคมขนส่งให้มีความสะดวกและปลอดภัย

ที่	โครงการ/กิจกรรม	รายละเอียดของโครงการ/กิจกรรม	งบประมาณ (บาท)	สถานที่ ดำเนินการ	หน่วยงาน ที่รับผิดชอบ	พ.ศ.2553			พ.ศ.2554							หมายเหตุ			
						ต.ค.	พ.ย.	ธ.ค.	ม.ค.	ก.พ.	มี.ค.	เม.ย.	พ.ค.	มิ.ย.	ก.ค.		ส.ค.	ก.ย.	
1	โครงการปรับปรุงเส้นทางคมนาคม เพื่อการขนส่งสินค้าทางการเกษตร จำนวน 45 กิจกรรม 1. จัดซื้อวัสดุน้ำมันเชื้อเพลิงเพื่อการพัฒนา โดยใช้เครื่องจักรกลยานพาหนะ ขององค์การบริหารส่วนจังหวัดนครสวรรค์ อยู่ในข้อบัญญัติ 1.3.6.1 น.81	เป็นค่าจัดซื้อวัสดุน้ำมันเชื้อเพลิงและหล่อลื่น สำหรับเครื่องจักรกล และอื่น ๆ เพื่อสนับสนุน ส่วนราชการอื่นที่ร้องขอให้ปรับเกรดถนนที่ชำรุด เสียหายในแต่ละอำเภอ และเส้นทางตามภารกิจ ถ่ายโอน	7,000,000	ภายในจังหวัด	กองช่าง														

5. ยุทธศาสตร์ด้านโครงสร้างพื้นฐานและป้องกันบรรเทาสาธารณภัย

5.1 แนวทางการพัฒนาระบบการคมนาคมขนส่งให้มีความสะดวกและปลอดภัย

ที่	โครงการ/กิจกรรม	รายละเอียดของโครงการ/กิจกรรม	งบประมาณ (บาท)	สถานที่ ดำเนินการ	หน่วยงาน ที่รับผิดชอบ	พ.ศ.2553			พ.ศ.2554							หมายเหตุ			
						ต.ค.	พ.ย.	ธ.ค.	ม.ค.	ก.พ.	มี.ค.	เม.ย.	พ.ค.	มิ.ย.	ก.ค.		ส.ค.	ก.ย.	
2.	ก่อสร้างถนน คสล. หมู่ที่ 1 ตำบลวัดไทรย์ เชื่อมต่อ หมู่ที่ 10 ตำบลบ้านแก่ง อำเภอเมือง จังหวัดนครสวรรค์ อยู่ในข้อบัญญัติ 2.2.6.4 น.92	เป็นค่าก่อสร้างถนน คสล. ขนาดผิวจราจร กว้าง 6.00 เมตร หนา 0.15 เมตร ยาว 325 เมตร ไหล่ทางหินคลุกกว้างข้างละ 0.30 เมตร หรือมีพื้นที่ คสล. ไม่น้อยกว่า 1,950 ตร.ม. พร้อมติดตั้งป้ายประชาสัมพันธ์โครงการ ตามแบบที่ อบจ. กำหนด	1,140,000	ตำบลวัดไทรย์	กองช่าง														
3.	ซ่อมสร้างถนนลาดยางผิวจราจรเคฟซีล สายบ้านหนองบอน หมู่ที่ 6 ตำบลหนองกระโดน เชื่อมต่อ ตำบลหนองเบน อำเภอเมือง จังหวัดนครสวรรค์ อยู่ในข้อบัญญัติ 2.2.6.5 น.92	เป็นค่าซ่อมสร้างถนนลาดยาง ผิวจราจร แบบเคฟซีล ขนาดผิวจราจรกว้าง 6.00 เมตร ยาว 800 เมตร ไหล่ทางกว้างข้างละ 0.50 – 1.0 เมตร หรือมีพื้นที่ผิวจราจรลาดยางไม่น้อยกว่า 5,600 ตร.ม. พร้อมติดตั้ง ป้ายประชาสัมพันธ์โครงการ ตามแบบที่ อบจ. กำหนด	1,250,000	ตำบล หนองกระโดน	กองช่าง														
4.	ก่อสร้างถนน คสล. หมู่ที่ 2 ตำบลหนองกระโดน อำเภอเมือง เชื่อมต่อ ตำบลอ่างทอง อำเภอบรรพตพิสัย จังหวัดนครสวรรค์ อยู่ในข้อบัญญัติ 2.2.6.6 น.92	เป็นค่าก่อสร้างถนน คสล. ขนาดผิวจราจร กว้าง 6.00 เมตร หนา 0.15 เมตร ยาว 440 เมตร ไหล่ทางหินคลุกกว้างข้างละ 0.50 เมตร หรือมีพื้นที่ คสล. ไม่น้อยกว่า 2,640 ตร.ม. พร้อมติดตั้งป้ายประชาสัมพันธ์โครงการ ตามแบบที่ อบจ. กำหนด	1,250,000	ตำบล หนองกระโดน	กองช่าง														

5. ยุทธศาสตร์ด้านโครงสร้างพื้นฐานและป้องกันบรรเทาสาธารณภัย

5.1 แนวทางการพัฒนาระบบการคมนาคมขนส่งให้มีความสะดวกและปลอดภัย

ที่	โครงการ/กิจกรรม	รายละเอียดของโครงการ/กิจกรรม	งบประมาณ (บาท)	สถานที่ ดำเนินการ	หน่วยงาน ที่รับผิดชอบ	พ.ศ.2553			พ.ศ.2554							หมายเหตุ			
						ต.ค.	พ.ย.	ธ.ค.	ม.ค.	ก.พ.	มี.ค.	เม.ย.	พ.ค.	มิ.ย.	ก.ค.		ส.ค.	ก.ย.	
5.	ก่อสร้างถนนลาดยางผิวจราจรเคฟซีล หมู่ที่ 6 ตำบลหนองหม้อ อำเภอตากาลี จังหวัดนครสวรรค์ เชื่อมต่อ ตำบลเขาแก้ว อำเภอสรรพยา จังหวัดชัยนาท อยู่ในข้อบัญญัติ 2.2.6.7 น.93	เป็นค่าก่อสร้างถนนลาดยางผิวจราจรเคฟซีล (รวม 2 ช่วง) ขนาดผิวจราจรกว้าง 6.00 เมตร ยาว 515 เมตร ไม่มีไหล่ทาง หรือมีพื้นที่ลาดยางไม่น้อยกว่า 3,090 ตร.ม. พร้อมติดตั้งป้ายประชาสัมพันธ์โครงการตามแบบที่ อบจ. กำหนด	1,000,000	ตำบลหนองหม้อ	กองช่าง														
6.	ก่อสร้างถนนลาดยางผิวจราจรเคฟซีล หมู่ที่ 11 ตำบลช่องแค อำเภอตากาลี จังหวัดนครสวรรค์ อยู่ในข้อบัญญัติ 2.2.6.8 น.93	เป็นค่าก่อสร้างถนนลาดยางผิวจราจรเคฟซีล ขนาดผิวจราจรกว้าง 6.00 เมตร ยาว 410 เมตร ไม่มีไหล่ทาง หรือมีพื้นที่ ผิวจราจรลาดยางไม่น้อยกว่า 2,460 ตร.ม. พร้อมติดตั้งป้ายประชาสัมพันธ์โครงการตามแบบที่ อบจ. กำหนด	1,000,000	ตำบลช่องแค	กองช่าง														
7.	ซ่อมสร้างถนนลาดยางผิวจราจรเคฟซีล หมู่ที่ 18 ตำบลตากาลี อำเภอตากาลี จังหวัดนครสวรรค์ อยู่ในข้อบัญญัติ 2.2.6.9 น.93	เป็นค่าซ่อมสร้างถนนลาดยางผิวจราจรเคฟซีล ขนาดผิวจราจรกว้าง 6.00 เมตร ยาว 650 เมตร ไม่มีไหล่ทาง หรือมีพื้นที่ผิวจราจรลาดยางไม่น้อยกว่า 3,900 ตร.ม. พร้อมติดตั้งป้ายประชาสัมพันธ์โครงการตามแบบที่ อบจ. กำหนด	1,000,000	ตำบลตากาลี	กองช่าง														

5. ยุทธศาสตร์ด้านโครงสร้างพื้นฐานและป้องกันบรรเทาสาธารณภัย

5.1 แนวทางการพัฒนาระบบการคมนาคมขนส่งให้มีความสะดวกและปลอดภัย

ที่	โครงการ/กิจกรรม	รายละเอียดของโครงการ/กิจกรรม	งบประมาณ (บาท)	สถานที่ ดำเนินการ	หน่วยงาน ที่รับผิดชอบ	พ.ศ.2553			พ.ศ.2554							หมายเหตุ		
						ต.ค.	พ.ย.	ธ.ค.	ม.ค.	ก.พ.	มี.ค.	เม.ย.	พ.ค.	มิ.ย.	ก.ค.		ส.ค.	ก.ย.
8.	ก่อสร้างถนน คสล. หมู่ที่ 23 ตำบลตาคีลี เชื่อมต่อ ตำบลหัวหวาย อำเภอตาคีลี จังหวัดนครสวรรค์ อยู่ในข้อบัญญัติ 2.2.6.10 น.93	เป็นค่าก่อสร้างถนน คสล. ขนาดผิวจราจร กว้าง 6.00 เมตร หนา 0.15 เมตร ยาว 570 เมตร ไหล่ทางหินคลุกกว้างข้างละ 0.50 เมตร หรือมีพื้นที่ คสล. ไม่น้อยกว่า 3,420 ตร.ม. พร้อมติดตั้งป้ายประชาสัมพันธ์โครงการ ตามแบบที่ อบจ. กำหนด	2,000,000	ตำบลตาคีลี	กองช่าง													
9.	ก่อสร้างถนนลาดยางผิวจราจรเคพซีล หมู่ที่ 10 ตำบลลาดทิพรส เชื่อมต่อ ตำบลหัวหอม อำเภอตาคีลี จังหวัดนครสวรรค์ อยู่ในข้อบัญญัติ 2.2.6.11 น.93	เป็นค่าก่อสร้างถนนลาดยางผิวจราจรเคพซีล ขนาดผิวจราจรกว้าง 6.00 เมตร ยาว 740 เมตร ไม่มีไหล่ทาง หรือมีพื้นที่ ผิวจราจรลาดยาง ไม่น้อยกว่า 4,440 ตร.ม. พร้อมติดตั้งป้าย ประชาสัมพันธ์โครงการตามแบบที่ อบจ. กำหนด	1,700,000	ตำบล ลาดทิพรส	กองช่าง													
10.	ก่อสร้างถนนลาดยางผิวจราจรเคพซีล หมู่ที่ 5 ตำบลพรหมนิมิต เชื่อมต่อ ตำบลตาคีลี อำเภอตาคีลี จังหวัดนครสวรรค์ อยู่ในข้อบัญญัติ 2.2.6.12 น.94	เป็นค่าก่อสร้างถนนลาดยางผิวจราจรเคพซีล ขนาดผิวจราจรกว้าง 6.00 เมตร ยาว 660 เมตร ไม่มีไหล่ทาง หรือมีพื้นที่ ผิวจราจรลาดยาง ไม่น้อยกว่า 3,960 ตร.ม. พร้อมติดตั้งป้าย ประชาสัมพันธ์โครงการตามแบบที่ อบจ. กำหนด	1,500,000	ตำบล พรหมนิมิต	กองช่าง													

5. ยุทธศาสตร์ด้านโครงสร้างพื้นฐานและป้องกันบรรเทาสาธารณภัย

5.1 แนวทางการพัฒนาระบบการคมนาคมขนส่งให้มีความสะดวกและปลอดภัย

ที่	โครงการ/กิจกรรม	รายละเอียดของโครงการ/กิจกรรม	งบประมาณ (บาท)	สถานที่ ดำเนินการ	หน่วยงาน ที่รับผิดชอบ	พ.ศ.2553			พ.ศ.2554						หมายเหตุ				
						ต.ค.	พ.ย.	ธ.ค.	ม.ค.	ก.พ.	มี.ค.	เม.ย.	พ.ค.	มิ.ย.		ก.ค.	ส.ค.	ก.ย.	
11.	ก่อสร้างถนนลาดยางผิวจราจรเคพซีล หมู่ที่ 9 ตำบลจันเสน เชื่อมต่อ หมู่ที่ 1 ตำบลห้วยหอม อำเภอตากลี จังหวัดนครสวรรค์ อยู่ในข้อบัญญัติ 2.2.6.13 น.94	เป็นค่าก่อสร้างถนนลาดยางผิวจราจรเคพซีล ขนาดผิวจราจรกว้าง 6.00 เมตร ยาว 440 เมตร ไม่มีไหล่ทาง หรือมีพื้นที่ผิวจราจรลาดยาง ไม่น้อยกว่า 2,640 ตร.ม. พร้อมติดตั้งป้ายประชาสัมพันธ์โครงการตามแบบที่ อบจ. กำหนด	1,000,000	ตำบลจันเสน	กองช่าง														
12.	ก่อสร้างถนนลาดยางผิวจราจรเคพซีล หมู่ที่ 10 ตำบลห้วยหวาย อำเภอตากลี เชื่อมต่อ ตำบลอุ้มฉัญญา อำเภอตากฟ้า จังหวัดนครสวรรค์ อยู่ในข้อบัญญัติ 2.2.6.14 น.94	เป็นค่าก่อสร้างถนนลาดยางผิวจราจรเคพซีล ขนาดผิวจราจรกว้าง 6.00 เมตร ยาว 860 เมตร ไม่มีไหล่ทาง หรือมีพื้นที่ผิวจราจรลาดยาง ไม่น้อยกว่า 5,160 ตร.ม. พร้อมติดตั้งป้ายประชาสัมพันธ์โครงการตามแบบที่ อบจ. กำหนด	1,950,000	ตำบลห้วยหวาย	กองช่าง														
13.	ก่อสร้างถนนลาดยางผิวจราจรเคพซีล หมู่ที่ 2 ตำบลหนองโพ อำเภอตากลี เชื่อมต่อ ตำบลม่วงหึก อำเภอพยุหะคีรี จังหวัดนครสวรรค์ อยู่ในข้อบัญญัติ 2.2.6.15 น.94	เป็นค่าก่อสร้างถนนลาดยางผิวจราจร เคพซีล ขนาดผิวจราจรกว้าง 6.00 เมตร ยาว 820 เมตร ไม่มีไหล่ทาง หรือมีพื้นที่ผิวจราจร ลาดยางไม่น้อยกว่า 4,920 ตร.ม. พร้อมติดตั้ง ป้ายประชาสัมพันธ์โครงการ ตามแบบที่ อบจ. กำหนด	1,950,000	ตำบลหนองโพ	กองช่าง														

5. ยุทธศาสตร์ด้านโครงสร้างพื้นฐานและป้องกันบรรเทาสาธารณภัย

5.1 แนวทางการพัฒนาระบบการคมนาคมขนส่งให้มีความสะดวกและปลอดภัย

ที่	โครงการ/กิจกรรม	รายละเอียดของโครงการ/กิจกรรม	งบประมาณ (บาท)	สถานที่ ดำเนินการ	หน่วยงาน ที่รับผิดชอบ	พ.ศ.2553			พ.ศ.2554							หมายเหตุ			
						ต.ค.	พ.ย.	ธ.ค.	ม.ค.	ก.พ.	มี.ค.	เม.ย.	พ.ค.	มิ.ย.	ก.ค.		ส.ค.	ก.ย.	
14.	ก่อสร้างสะพาน คสล. หมู่ที่ 6 ตำบลหนองกรด เชื่อมต่อ หมู่ที่ 5 ตำบลเจริญผล อำเภอบรรพตพิสัย จังหวัดนครสวรรค์	เป็นค่าก่อสร้างสะพาน คสล. ขนาดผิวจราจร กว้าง 9.00 เมตร ยาว 18.00 เมตร ไม่มีทางเท้า พร้อมติดตั้งป้ายประชาสัมพันธ์โครงการ ตามแบบที่ อบจ. กำหนด	2,000,000	ตำบลหนองกรด	กองช่าง														
15.	ก่อสร้างถนนลูกรัง หมู่ที่ 9,7 ตำบลบึงปลาหู เชื่อมต่อ หมู่ที่ 4 ตำบลหนองตาสูง อำเภอบรรพตพิสัย จังหวัดนครสวรรค์	เป็นค่าก่อสร้างถนนลูกรัง ขนาดผิวจราจร กว้าง 8.00 เมตร หนา 0.15 เมตร ยาว 1,000 เมตร หรือมีพื้นที่ผิวจราจรลูกรัง ไม่น้อยกว่า 8,000 ตร.ม. พร้อมติดตั้งป้ายประชาสัมพันธ์โครงการ ตามแบบที่ อบจ. กำหนด	900,000	ตำบลบึงปลาหู	กองช่าง														
16.	ก่อสร้างถนน คสล. หมู่ที่ 5 ตำบลด่านช้าง เชื่อมต่อ หมู่ที่ 8 ตำบลตาสูง อำเภอบรรพตพิสัย จังหวัดนครสวรรค์	เป็นค่าก่อสร้างถนน คสล.ขนาดผิวจราจร กว้าง 6.00 เมตร หนา 0.15 เมตร ยาว 250 เมตร ไม่มีไหล่ทาง หรือมีพื้นที่ คสล.ไม่น้อยกว่า 1,500 ตร.ม. พร้อมติดตั้งป้ายประชาสัมพันธ์โครงการ ตามแบบที่ อบจ. กำหนด	800,000	ตำบลด่านช้าง	กองช่าง														

5. ยุทธศาสตร์ด้านโครงสร้างพื้นฐานและป้องกันบรรเทาสาธารณภัย

5.1 แนวทางการพัฒนาระบบการคมนาคมขนส่งให้มีความสะดวกและปลอดภัย

ที่	โครงการ/กิจกรรม	รายละเอียดของโครงการ/กิจกรรม	งบประมาณ (บาท)	สถานที่ ดำเนินการ	หน่วยงาน ที่รับผิดชอบ	พ.ศ.2553			พ.ศ.2554					หมายเหตุ					
						ต.ค.	พ.ย.	ธ.ค.	ม.ค.	ก.พ.	มี.ค.	เม.ย.	พ.ค.		มิ.ย.	ก.ค.	ส.ค.	ก.ย.	
17.	ก่อสร้างถนน คสล. หมู่ที่ 2 ตำบลบางแก้ว อำเภอบรรพตพิสัย จังหวัดนครสวรรค์ เชื่อมต่อ หมู่ที่ 1 ตำบลแสนตอ อำเภอดงเจริญบุรี จังหวัดกำแพงเพชร อยู่ในข้อบัญญัติ 2.2.6.22 น.96	เป็นค่าก่อสร้างถนน คสล. ขนาดผิวจราจร กว้าง 6.00 เมตร หนา 0.15 เมตร ยาว 420 เมตร ไหล่ทางหินคลุกกว้างข้างละ 0.30 เมตร หรือมีพื้นที่ คสล. ไม่น้อยกว่า 2,520 ตร.ม. พร้อมติดตั้งป้ายประชาสัมพันธ์โครงการ ตามแบบที่ อบจ. กำหนด	1,300,000	ตำบลบางแก้ว	กองช่าง														
18.	ก่อสร้างถนน คสล.หมู่ที่ 3 ตำบลอ่างทอง อำเภอบรรพตพิสัย เชื่อมต่อ หมู่ที่ 2 ตำบลหนองกระโดน อำเภอเมือง จังหวัดนครสวรรค์ อยู่ในข้อบัญญัติ 2.2.6.23 น.96	เป็นค่าก่อสร้างถนน คสล. ขนาดผิวจราจร กว้าง 6.00 เมตร หนา 0.15 เมตร ยาว 230 เมตร ไหล่ทางหินคลุกกว้างข้างละ 0.30 เมตร หรือมีพื้นที่ คสล. ไม่น้อยกว่า 1,380 ตร.ม. พร้อมติดตั้งป้ายประชาสัมพันธ์โครงการ ตามแบบที่ อบจ. กำหนด	720,000	ตำบลอ่างทอง	กองช่าง														
19.	ก่อสร้างถนน คสล. หมู่ที่ 2 ตำบลอ่างทอง เชื่อมต่อ ตำบลท่าจิว อำเภอบรรพตพิสัย จังหวัดนครสวรรค์ อยู่ในข้อบัญญัติ 2.2.6.24 น.96	เป็นค่าก่อสร้างถนน คสล. ขนาดผิวจราจร กว้าง 6.00 เมตร หนา 0.15 เมตร ยาว 575 เมตร ไหล่ทางหินคลุกกว้างข้างละ 0.50 เมตร หรือมีพื้นที่ คสล. ไม่น้อยกว่า 3,450 ตร.ม.กำหนด พร้อมติดตั้งป้ายประชาสัมพันธ์โครงการ ตามแบบที่ อบจ.	1,548,000	ตำบลอ่างทอง	กองช่าง														

5. ยุทธศาสตร์ด้านโครงสร้างพื้นฐานและป้องกันบรรเทาสาธารณภัย

5.1 แนวทางการพัฒนาระบบการคมนาคมขนส่งให้มีความสะดวกและปลอดภัย

ที่	โครงการ/กิจกรรม	รายละเอียดของโครงการ/กิจกรรม	งบประมาณ (บาท)	สถานที่ ดำเนินการ	หน่วยงาน ที่รับผิดชอบ	พ.ศ.2553			พ.ศ.2554							หมายเหตุ			
						ต.ค.	พ.ย.	ธ.ค.	ม.ค.	ก.พ.	มี.ค.	เม.ย.	พ.ค.	มิ.ย.	ก.ค.		ส.ค.	ก.ย.	
20.	ก่อสร้างถนน คสล.หมู่ที่ 14 ตำบลลาดยาว เชื่อมต่อ หมู่ที่ 4 ตำบลสร้อยละคร อำเภอลาดยาว จังหวัดนครสวรรค์ อยู่ในข้อบัญญัติ 2.2.6.25 น.96	เป็นค่าก่อสร้างถนน คสล. ขนาดผิวจราจร กว้าง 6.00 เมตร หนา 0.15 เมตร ยาว 320 เมตร ไหล่ทางลูกรังกว้างข้างละ 0.25 เมตร หรือมีพื้นที่ คสล. ไม่น้อยกว่า 1,920 ตร.ม. พร้อมติดตั้งป้าย ประชาสัมพันธ์โครงการตามแบบที่ อบจ. กำหนด	1,000,000	ตำบลลาดยาว	กองช่าง														
21.	ก่อสร้างถนนลูกรัง หมู่ที่ 7 ตำบลห้วยน้ำหอม อำเภอลาดยาว เชื่อมต่อ ตำบลชุมตาบง อำเภอชุมตาบง จังหวัดนครสวรรค์ อยู่ในข้อบัญญัติ 2.2.6.26 น.97	เป็นค่าก่อสร้างถนนลูกรัง ขนาดผิวจราจร กว้าง 8.00 เมตร หนา 0.15 เมตร ยาว 1,450 เมตร หรือมีพื้นที่ผิวจราจรลูกรังไม่น้อยกว่า 11,600 ตร.ม. พร้อมติดตั้งป้ายประชาสัมพันธ์โครงการ ตามแบบที่ อบจ. กำหนด	1,000,000	ตำบล ห้วยน้ำหอม	กองช่าง														
22.	ก่อสร้างถนน คสล. หมู่ที่ 4 ตำบลวังเมือง เชื่อมต่อ หมู่ที่ 5 ตำบลมาบแก อำเภอลาดยาว จังหวัดนครสวรรค์ อยู่ในข้อบัญญัติ 2.2.6.27 น.97	เป็นค่าก่อสร้างถนน คสล. ขนาดผิวจราจร กว้าง 6.00 เมตร หนา 0.15 เมตร ยาว 375 เมตร ไหล่ทางลูกรังกว้างข้างละ 0.50 เมตร หรือมีพื้นที่ คสล. ไม่น้อยกว่า 2,250 ตร.ม. พร้อมติดตั้งป้าย ประชาสัมพันธ์โครงการตามแบบที่ อบจ. กำหนด	1,000,000	ตำบลวังเมือง	กองช่าง														

5. ยุทธศาสตร์ด้านโครงสร้างพื้นฐานและป้องกันบรรเทาสาธารณภัย

5.1 แนวทางการพัฒนาระบบการคมนาคมขนส่งให้มีความสะดวกและปลอดภัย

ที่	โครงการ/กิจกรรม	รายละเอียดของโครงการ/กิจกรรม	งบประมาณ (บาท)	สถานที่ ดำเนินการ	หน่วยงาน ที่รับผิดชอบ	พ.ศ.2553			พ.ศ.2554							หมายเหตุ			
						ต.ค.	พ.ย.	ธ.ค.	ม.ค.	ก.พ.	มี.ค.	เม.ย.	พ.ค.	มิ.ย.	ก.ค.		ส.ค.	ก.ย.	
23.	ก่อสร้างถนน คสล.หมู่ที่ 15 ตำบลวังม้า เชื่อมต่อ หมู่ที่ 5 ตำบลหนองยาว อำเภอลาดยาว จังหวัดนครสวรรค์ อยู่ในข้อบัญญัติ 2.2.6.28 น.97	เป็นค่าก่อสร้างถนน คสล. ขนาดผิวจราจร กว้าง 6.00 เมตร หนา 0.15 เมตร ยาว 365 เมตร ไหล่ทางลูกรังกว้างข้างละ 0.25 เมตร หรือมีพื้นที่ คสล. ไม่น้อยกว่า 2,190 ตร.ม. พร้อมติดตั้งป้ายประชาสัมพันธ์โครงการ ตามแบบที่ อบจ. กำหนด	1,000,000	ตำบลวังม้า	กองช่าง														
24.	ก่อสร้างถนนลูกรัง หมู่ที่ 8 ตำบลวังเมือง เชื่อมต่อ หมู่ที่ 2 ตำบลมาบแก อำเภอลาดยาว จังหวัดนครสวรรค์ อยู่ในข้อบัญญัติ 2.2.6.30 น.97	เป็นค่าก่อสร้างถนนลูกรัง ขนาดผิวจราจร กว้าง 8.00 เมตร หนา 0.15 เมตร ยาว 1,610 เมตร หรือมีพื้นที่ผิวจราจรลูกรังไม่น้อยกว่า 12,880 ตร.ม. พร้อมติดตั้งป้ายประชาสัมพันธ์โครงการ ตามแบบที่ อบจ. กำหนด	1,300,000	ตำบลวังเมือง	กองช่าง														
25.	ก่อสร้างถนนลาดยางผิวจราจรเคพซีล หมู่ที่ 7,8,11 ตำบลศาลเจ้าไก่ต่อ อำเภอลาดยาว เชื่อมต่อ หมู่ที่ 8 ตำบลแม่วงก์ อำเภอแม่วงก์ จังหวัดนครสวรรค์ อยู่ในข้อบัญญัติ 2.2.6.33 น.98	เป็นค่าก่อสร้างถนนลาดยางผิวจราจร เคพซีล ขนาดผิวจราจรกว้าง 6.00 เมตร ยาว 735 เมตร ไม่มีไหล่ทาง หรือมีพื้นที่ผิวจราจร ลาดยางไม่น้อยกว่า 4,410 ตร.ม. พร้อมติดตั้งป้ายประชาสัมพันธ์โครงการ ตามแบบที่ อบจ. กำหนด	1,900,000	ตำบล ศาลเจ้าไก่ต่อ	กองช่าง														

5. ยุทธศาสตร์ด้านโครงสร้างพื้นฐานและป้องกันบรรเทาสาธารณภัย

5.1 แนวทางการพัฒนาระบบการคมนาคมขนส่งให้มีความสะดวกและปลอดภัย

ที่	โครงการ/กิจกรรม	รายละเอียดของโครงการ/กิจกรรม	งบประมาณ (บาท)	สถานที่ ดำเนินการ	หน่วยงาน ที่รับผิดชอบ	พ.ศ.2553			พ.ศ.2554					หมายเหตุ				
						ต.ค.	พ.ย.	ธ.ค.	ม.ค.	ก.พ.	มี.ค.	เม.ย.	พ.ค.		มิ.ย.	ก.ค.	ส.ค.	ก.ย.
26.	ก่อสร้างถนน คสล. หมู่ที่ 6 ตำบลทับกฤช อำเภอยางชุมน้อย จังหวัดศรีสะเกษ	เป็นค่าก่อสร้างถนน คสล. ขนาดผิวจราจร กว้าง 6.00 เมตร หนา 0.15 เมตร ยาว 600 เมตร ไม่มีไหล่ทาง หรือมีพื้นที่ คสล. ไม่น้อยกว่า 3,600 ตร.ม พร้อมติดตั้งป้ายประชาสัมพันธ์โครงการ ตามแบบที่ อบจ. กำหนด	1,950,000	ตำบลทับกฤช	กองช่าง													
27.	ซ่อมสร้างถนนลาดยางผิวจราจรเคฟซีล หมู่ที่ 5 - 8 ตำบลพันลาน อำเภอยางชุมน้อย จังหวัดศรีสะเกษ	เป็นค่าซ่อมสร้างถนนลาดยางผิวจราจร แบบเคฟซีล ขนาดผิวจราจรกว้าง 6.00 เมตร ยาว 923 เมตร หรือมีพื้นที่ผิวจราจรลาดยาง ไม่น้อยกว่า 5,538 ตร.ม. พร้อมติดตั้งป้าย ประชาสัมพันธ์โครงการ ตามแบบที่ อบจ. กำหนด	1,200,000	ตำบลพันลาน	กองช่าง													
28.	ก่อสร้างถนนลาดยางผิวจราจร แอสฟัลต์ติกคอนกรีต หมู่ที่ 3,4,5 ตำบลเนินมะกอก อำเภอยางชุมน้อย จังหวัดศรีสะเกษ	เป็นค่าก่อสร้างถนนลาดยางผิวจราจร แอสฟัลต์ติกคอนกรีต ขนาดผิวจราจร กว้าง 6.00 เมตร ยาว 710 เมตร ไม่มีไหล่ทาง หรือมีพื้นที่ลาดยาง ไม่น้อยกว่า 4,260 ตร.ม. พร้อมติดตั้งป้ายประชาสัมพันธ์โครงการตามแบบที่ อบจ. กำหนด	2,000,000	ตำบล เนินมะกอก	กองช่าง													

5. ยุทธศาสตร์ด้านโครงสร้างพื้นฐานและป้องกันบรรเทาสาธารณภัย

5.1 แนวทางการพัฒนาระบบการคมนาคมขนส่งให้มีความสะดวกและปลอดภัย

ที่	โครงการ/กิจกรรม	รายละเอียดของโครงการ/กิจกรรม	งบประมาณ (บาท)	สถานที่ ดำเนินการ	หน่วยงาน ที่รับผิดชอบ	พ.ศ.2553			พ.ศ.2554							หมายเหตุ			
						ต.ค.	พ.ย.	ธ.ค.	ม.ค.	ก.พ.	มี.ค.	เม.ย.	พ.ค.	มิ.ย.	ก.ค.		ส.ค.	ก.ย.	
29.	ก่อสร้างถนนลูกรัง หมู่ที่ 8,9 ตำบลเขาทอง เชื่อมต่อ ตำบลเขาทะเล อำเภอพยุหะคีรี จังหวัดนครสวรรค์ อยู่ในข้อบัญญัติ 2.2.6.39 น.99	เป็นค่าก่อสร้างถนนลูกรังขนาดผิวจราจร กว้าง 8.00 เมตร หนา 0.15 เมตร ยาว 1,300 เมตร หรือมีพื้นที่ผิวจราจรลูกรังไม่น้อยกว่า 10,400 ตร.ม. พร้อมติดตั้งป้ายประชาสัมพันธ์โครงการ ตามแบบที่ อบจ. กำหนด	1,000,000	ตำบลเขาทอง	กองช่าง														
30.	ก่อสร้างถนนลาดยาง หมู่ที่ 8 ตำบลน้ำทรง อำเภอพยุหะคีรี จังหวัดนครสวรรค์ เชื่อมต่อ ตำบลเนินแจง อำเภอเมือง จังหวัดอุทัยธานี อยู่ในข้อบัญญัติ 2.2.6.41 น.100	เป็นค่าก่อสร้างถนนลาดยาง ขนาดผิวจราจร กว้าง 6.00 เมตร ยาว 800 เมตร ไม่มีไหล่ทาง หรือมีพื้นที่ลาดยางไม่น้อยกว่า 4,800 ตร.ม. พร้อมติดตั้งป้ายประชาสัมพันธ์โครงการ ตามแบบที่ อบจ. กำหนด	2,000,000	ตำบลน้ำทรง	กองช่าง														
31.	ก่อสร้างถนนลูกรัง หมู่ที่ 4 ตำบลหัวถนน อำเภอท่าตะโก เชื่อมต่อ ตำบลเขาทะเล อำเภอพยุหะคีรี จังหวัดนครสวรรค์ อยู่ในข้อบัญญัติ 2.2.6.45 น.101	เป็นค่าก่อสร้างถนนลูกรัง ขนาดผิวจราจร กว้าง 8.00 เมตร ยาว 1,385 เมตร หรือมีพื้นที่ ผิวจราจรลูกรังไม่น้อยกว่า 11,080 ตร.ม. พร้อมติดตั้งป้ายประชาสัมพันธ์โครงการ ตามแบบที่ อบจ. กำหนด	1,000,000	ตำบลหัวถนน	กองช่าง														

5. ยุทธศาสตร์ด้านโครงสร้างพื้นฐานและป้องกันบรรเทาสาธารณภัย

5.1 แนวทางการพัฒนาระบบการคมนาคมขนส่งให้มีความสะดวกและปลอดภัย

ที่	โครงการ/กิจกรรม	รายละเอียดของโครงการ/กิจกรรม	งบประมาณ (บาท)	สถานที่ ดำเนินการ	หน่วยงาน ที่รับผิดชอบ	พ.ศ.2553			พ.ศ.2554							หมายเหตุ				
						ต.ค.	พ.ย.	ธ.ค.	ม.ค.	ก.พ.	มี.ค.	เม.ย.	พ.ค.	มิ.ย.	ก.ค.		ส.ค.	ก.ย.		
32.	ก่อสร้างถนน คสล. หมู่ที่ 3 ตำบลดอนคา อำเภอนาทะโกะ เชื่อมต่อ ตำบลวังน้ำลึก อำเภอไพศาลี จังหวัดนครสวรรค์ อยู่ในข้อบัญญัติ 2.2.6.48 น.101	เป็นค่าก่อสร้างถนน คสล. ขนาดผิวจราจร กว้าง 6.00 เมตร หนา 0.15 เมตร ยาว 330 เมตร ไม่มีไหล่ทาง หรือมีพื้นที่ คสล.ไม่น้อยกว่า 1,980 ตร.ม พร้อมติดตั้งป้ายประชาสัมพันธ์โครงการ ตามแบบที่ อบจ. กำหนด	1,000,000	ตำบลดอนคา	กองช่าง															
33.	ก่อสร้างถนนลูกรัง หมู่ที่ 6 ตำบลสำโรงชัย เชื่อมต่อ ตำบลตะคร้อ อำเภอไพศาลี . จังหวัดนครสวรรค์ อยู่ในข้อบัญญัติ 2.2.6.52 น.102	เป็นค่าก่อสร้างถนนลูกรังขนาดผิวจราจร กว้าง 8.00 เมตร ยาว 1,390 เมตร หรือมีพื้นที่ ผิวจราจรลูกรังไม่น้อยกว่า 11,120 ตร.ม พร้อมติดตั้งป้ายประชาสัมพันธ์โครงการ ตามแบบที่ อบจ.	1,300,000	ตำบลสำโรงชัย	กองช่าง															
34.	ก่อสร้างถนนหินคลุก หมู่ที่ 5 ตำบลโพธิ์ประสาธน์ เชื่อมต่อ ตำบลสำโรงชัย อำเภอไพศาลี จังหวัดนครสวรรค์ อยู่ในข้อบัญญัติ 2.2.6.53 น.102	เป็นค่าก่อสร้างถนนหินคลุกขนาด ผิวจราจร กว้าง 8.00 เมตร ยาว 2,040 เมตร ไม่มีไหล่ทาง หรือมีพื้นที่ผิวจราจรหินคลุกไม่น้อยกว่า 16,320 ตร.ม พร้อมติดตั้งป้ายประชาสัมพันธ์โครงการ ตามแบบที่ อบจ. กำหนด	2,000,000	ตำบล โพธิ์ประสาธน์	กองช่าง															

5. ยุทธศาสตร์ด้านโครงสร้างพื้นฐานและป้องกันบรรเทาสาธารณภัย

5.1 แนวทางการพัฒนาระบบการคมนาคมขนส่งให้มีความสะดวกและปลอดภัย

ที่	โครงการ/กิจกรรม	รายละเอียดของโครงการ/กิจกรรม	งบประมาณ (บาท)	สถานที่ ดำเนินการ	หน่วยงาน ที่รับผิดชอบ	พ.ศ.2553			พ.ศ.2554					หมายเหตุ				
						ต.ค.	พ.ย.	ธ.ค.	ม.ค.	ก.พ.	มี.ค.	เม.ย.	พ.ค.		มิ.ย.	ก.ค.	ส.ค.	ก.ย.
35.	ก่อสร้างถนนลูกรัง หมู่ที่ 11 ตำบลสำโรงชัย เชื่อมต่อ ตำบลวังข่อย อำเภอไพศาลี จังหวัดนครสวรรค์ อยู่ในข้อบัญญัติ 2.2.6.55 น.103	เป็นค่าก่อสร้างถนนลูกรังขนาด ผิวจราจร กว้าง 8.00 เมตร ยาว 2,220 เมตร หรือมีพื้นที่ ผิวจราจรลูกรังไม่น้อยกว่า 17,760 ตร.ม พร้อมติดตั้งป้ายประชาสัมพันธ์โครงการ ตามแบบที่ อบจ. กำหนด	1,300,000	ตำบลสำโรงชัย	กองช่าง													
36.	ก่อสร้างถนนลูกรัง หมู่ที่ 7 ตำบลไพศาลี เชื่อมต่อ ตำบลวังข่อย อำเภอไพศาลี จังหวัดนครสวรรค์ อยู่ในข้อบัญญัติ 2.2.6.58 น.103	เป็นค่าก่อสร้างถนนลูกรังขนาดผิวจราจร กว้าง 8.00 เมตร ยาว 1,480 เมตร ช่วงที่ 1 ระยะทาง 900 เมตร ช่วงที่ 2 ระยะทาง 580 เมตร หรือมีพื้นที่ผิวจราจร ลูกรังไม่น้อยกว่า 11,840 ตร.ม. พร้อมติดตั้งป้าย ประชาสัมพันธ์โครงการ ตามแบบที่ อบจ. กำหนด	1,000,000	ตำบลไพศาลี	กองช่าง													
37.	ก่อสร้างถนน คสล. หมู่ที่ 5 ตำบลวังน้ำลึก อำเภอไพศาลี เชื่อมต่อ ตำบลดอนคา อำเภอท่าตะโก จังหวัดนครสวรรค์ อยู่ในข้อบัญญัติ 2.2.6.59 น.104	เป็นค่าก่อสร้างถนน คสล. ขนาดผิวจราจร กว้าง 6.00 เมตร หนา 0.15 เมตร ยาว 350 เมตร ไม่มีไหล่ทาง หรือมีพื้นที่ คสล. ไม่น้อยกว่า 2,100 ตร.ม. พร้อมติดตั้งป้ายประชาสัมพันธ์ โครงการ ตามแบบที่ อบจ. กำหนด	1,000,000	ตำบลวังน้ำลึก	กองช่าง													

5. ยุทธศาสตร์ด้านโครงสร้างพื้นฐานและป้องกันบรรเทาสาธารณภัย

5.1 แนวทางการพัฒนาระบบการคมนาคมขนส่งให้มีความสะดวกและปลอดภัย

ที่	โครงการ/กิจกรรม	รายละเอียดของโครงการ/กิจกรรม	งบประมาณ (บาท)	สถานที่ ดำเนินการ	หน่วยงาน ที่รับผิดชอบ	พ.ศ.2553			พ.ศ.2554							หมายเหตุ		
						ต.ค.	พ.ย.	ธ.ค.	ม.ค.	ก.พ.	มี.ค.	เม.ย.	พ.ค.	มิ.ย.	ก.ค.		ส.ค.	ก.ย.
38.	ก่อสร้างถนนหินคลุก หมู่ที่ 10,11 ตำบลอุดมธัญญา อำเภอตากฟ้า เชื่อมต่อ หมู่ที่ 15 ตำบลเขาทะเล อำเภอยะหริ่ง จังหวัดนครสวรรค์ อยู่ในข้อบัญญัติ 2.2.6.62 น.104	เป็นค่าก่อสร้างถนนหินคลุก ขนาดผิวจราจร กว้าง 8.00 เมตร ยาว 2,040 เมตร ไม่มีไหล่ทาง หรือมีพื้นที่ ผิวจราจรหินคลุกไม่น้อยกว่า 16,320 ตร.ม. พร้อมติดตั้งป้ายประชาสัมพันธ์โครงการ ตามแบบที่ อบจ. กำหนด	2,000,000	ตำบล อุดมธัญญา	กองช่าง													
39.	ก่อสร้างถนนหินคลุก หมู่ที่ 11 ตำบลสุขสำราญ อำเภอตากฟ้า เชื่อมต่อ หมู่ที่ 4 ตำบลโพธิ์ประสาท อำเภอไพศาลี จังหวัดนครสวรรค์ อยู่ในข้อบัญญัติ 2.2.6.63 น.104	เป็นค่าก่อสร้างถนนหินคลุก ขนาดผิวจราจร กว้าง 8.00 เมตร ยาว 900 เมตร หรือมีพื้นที่ ผิวจราจรหินคลุก ไม่น้อยกว่า 7,200 ตร.ม. พร้อมติดตั้งป้ายประชาสัมพันธ์โครงการ ตามแบบที่ อบจ. กำหนด	1,000,000	ตำบล สุขสำราญ	กองช่าง													
40.	ก่อสร้างถนนหินคลุก หมู่ที่ 15 – 18 ตำบลหนองบัว เชื่อมต่อ ตำบลทุ่งทอง อำเภอหนองบัว จังหวัดนครสวรรค์ อยู่ในข้อบัญญัติ 2.2.6.67 น.105	เป็นค่าก่อสร้างถนนหินคลุกขนาด ผิวจราจรกว้าง 8.00 เมตร ยาว 1,040 เมตร หรือมีพื้นที่ผิวจราจรหินคลุกไม่น้อยกว่า 8,320 ตร.ม. พร้อมติดตั้งป้ายประชาสัมพันธ์โครงการ ตามแบบที่ อบจ. กำหนด	1,000,000	ตำบลหนองบัว	กองช่าง													

5. ยุทธศาสตร์ด้านโครงสร้างพื้นฐานและป้องกันบรรเทาสาธารณภัย

5.1 แนวทางการพัฒนาระบบการคมนาคมขนส่งให้มีความสะดวกและปลอดภัย

ที่	โครงการ/กิจกรรม	รายละเอียดของโครงการ/กิจกรรม	งบประมาณ (บาท)	สถานที่ ดำเนินการ	หน่วยงาน ที่รับผิดชอบ	พ.ศ.2553			พ.ศ.2554							หมายเหตุ			
						ต.ค.	พ.ย.	ธ.ค.	ม.ค.	ก.พ.	มี.ค.	เม.ย.	พ.ค.	มิ.ย.	ก.ค.		ส.ค.	ก.ย.	
41.	ก่อสร้างถนน คสล. หมู่ที่ 8 ตำบลบางประมุง เชื่อมต่อ หมู่ที่ 1 ตำบลนากลาง อำเภอโกรกพระ จังหวัดนครสวรรค์ อยู่ในข้อบัญญัติ 2.2.6.71 น.106	เป็นค่าก่อสร้างถนน คสล. ขนาดผิวจราจร กว้าง 6.00 เมตร หนา 0.15 เมตร ยาว 390 เมตร ไหล่ทางหินคลุกกว้างข้างละ 0.30 เมตร หรือมีพื้นที่ คสล. ไม่น้อยกว่า 2,340 ตร.ม. พร้อมติดตั้งป้ายประชาสัมพันธ์โครงการตามแบบที่ อบจ.	1,000,000	ตำบลบางประมุง	กองช่าง														
42.	ก่อสร้างถนนลาดยางผิวจราจรเคพซีล หมู่ที่ 8 ตำบลหนองเต่า อำเภอเก้าเลี้ยว เชื่อมต่อ หมู่ที่ 12 ตำบลบ้านมะเกลือ อำเภอเมือง จังหวัดนครสวรรค์ อยู่ในข้อบัญญัติ 2.2.6.72 น.106	เป็นค่าก่อสร้างถนนลาดยางผิวจราจร เคพซีล ขนาดผิวจราจรกว้าง 6.00 เมตร ยาว 380 เมตร ไม่มีไหล่ทาง หรือมีพื้นที่ลาดยาง ไม่น้อยกว่า 2,280 ตร.ม. พร้อมติดตั้งป้ายประชาสัมพันธ์โครงการตามแบบที่ อบจ. กำหนด	1,000,000	ตำบลหนองเต่า	กองช่าง														
43.	ก่อสร้างถนน คสล. หมู่ที่ 3 ตำบลมหาโพธิ์ อำเภอเก้าเลี้ยว เชื่อมต่อ ตำบลบ้านมะเกลือ อำเภอเมือง จังหวัดนครสวรรค์ อยู่ในข้อบัญญัติ 2.2.6.73 น.107	เป็นค่าก่อสร้างถนน คสล. ขนาดผิวจราจร กว้าง 6.00 เมตร หนา 0.15 เมตร ยาว 260 เมตร ไหล่ทางลูกรังข้างละ 0.20 เมตร หรือมีพื้นที่ คสล. ไม่น้อยกว่า 1,560 ตร.ม. พร้อมติดตั้งป้ายประชาสัมพันธ์โครงการตามแบบที่ อบจ.	800,000	ตำบลมหาโพธิ์	กองช่าง														

5. ยุทธศาสตร์ด้านโครงสร้างพื้นฐานและป้องกันบรรเทาสาธารณภัย

5.1 แนวทางการพัฒนาระบบการคมนาคมขนส่งให้มีความสะดวกและปลอดภัย

ที่	โครงการ/กิจกรรม	รายละเอียดของโครงการ/กิจกรรม	งบประมาณ (บาท)	สถานที่ ดำเนินการ	หน่วยงาน ที่รับผิดชอบ	พ.ศ.2553			พ.ศ.2554							หมายเหตุ			
						ต.ค.	พ.ย.	ธ.ค.	ม.ค.	ก.พ.	มี.ค.	เม.ย.	พ.ค.	มิ.ย.	ก.ค.		ส.ค.	ก.ย.	
44.	ก่อสร้างถนนลาดยาง หมู่ที่ 16 ตำบลแม่เป็น อำเภอมแม่เป็น เชื่อมต่อ ตำบลปางสวรรค์ อำเภอูมตาง จังหวัดนครสวรรค์ <i>อยู่ในข้อบัญญัติ 2.2.6.81 น.109</i>	เป็นค่าก่อสร้างถนนลาดยาง ขนาดผิวจราจร กว้าง 6.00 เมตร ยาว 700 เมตร ไหล่ทางกว้างข้างละ 1.00 เมตร หรือมีพื้นที่ลาดยาง ไม่น้อยกว่า 5,600 ตร.ม. พร้อมติดตั้งป้ายประชาสัมพันธ์ โครงการตามแบบที่ อบจ. กำหนด	2,000,000	ตำบลแม่เป็น	กองช่าง														
45.	ซ่อมสร้างถนนลาดยางผิวจราจรเคฟซีล สายบ้านหนองน้ำเขียว – บ้านคลอง ตำบลท่าจั่ว,ตำบลอ่างทอง อำเภอบรรพตพิสัย จังหวัดนครสวรรค์ ช่วงที่ 2 (โครงการตามภารกิจถ่ายโอน) <i>อยู่ในข้อบัญญัติ 2.2.6.82 น.109</i>	เป็นค่าซ่อมสร้างถนนลาดยางผิวจราจร เคฟซีล ขนาดผิวจราจรกว้าง 6.00 เมตร ยาว 1,000 เมตร ไหล่ทางเคฟซีล กว้างข้างละ 1.50 เมตร หรือมีพื้นที่ผิวจราจรเคฟซีล ไม่น้อยกว่า 9,000 ตร.ม. พร้อมติดตั้งป้ายประชาสัมพันธ์โครงการตามแบบที่ อบจ. กำหนด	2,000,000	ตำบลท่าจั่ว	กองช่าง														

5. ยุทธศาสตร์ด้านโครงสร้างพื้นฐานและป้องกันบรรเทาสาธารณภัย

5.2 การส่งเสริมและป้องกันบรรเทาสาธารณภัย

ที่	โครงการ/กิจกรรม	รายละเอียดของโครงการ/กิจกรรม	งบประมาณ (บาท)	สถานที่ ดำเนินการ	หน่วยงาน ที่รับผิดชอบ	พ.ศ.2553			พ.ศ.2554							หมายเหตุ		
						ต.ค.	พ.ย.	ธ.ค.	ม.ค.	ก.พ.	มี.ค.	เม.ย.	พ.ค.	มิ.ย.	ก.ค.		ส.ค.	ก.ย.
3	ติดตั้งเครื่องนับเวลาถอยหลังสัญญาณไฟจราจร อยู่ในข้อบัญญัติ 2.1.9.8 น.90	เป็นค่าจัดซื้อพร้อมติดตั้งเครื่องนับเวลาถอยหลังสัญญาณไฟจราจร (Traffic count down display) ขนาด 95 x 57 เซนติเมตร ใช้หลอด LED ตัวเลข 3 หลัก สีเขียว, สีแดง เพื่อให้ผู้ใช้ทางรับทราบเวลาและเตรียมตัว ก่อนที่จะได้รับสัญญาณไฟในลำดับต่อไป โดยติดตั้งที่บริเวณแยกอำเภอพยุหะคีรี จำนวน 1 แห่ง รายละเอียดตามแบบแปลนของ อบจ. กำหนด	350,000	อำเภอพยุหะคีรี	กองช่าง				←.....→→								
4	อุดหนุนสถานีตำรวจภูธรหนองปลิง โครงการเพิ่มประสิทธิภาพงานป้องกันปราบปรามและงานจราจรด้วยระบบส่งภาพทางไกล (REMOTE MONITORING SYSTEM) อยู่ในข้อบัญญัติ 5.1.4 น.63	อุดหนุนสถานีตำรวจภูธรหนองปลิง เป็นค่าใช้จ่ายในการจัดซื้อกล้องวีดีโอ เครื่องคอมพิวเตอร์ (Notebook) เครื่องปริ้นเตอร์ อุปกรณ์แปลงสัญญาณวีดีโอเข้าระบบบันทึก เครื่องโน้ตบุ๊ก และค่าใช้จ่ายอื่น ๆ ที่เกี่ยวข้อง ซึ่งเป็นการเพิ่มประสิทธิภาพและขีดความสามารถ ในการจัดระบบสายตรวจ และการควบคุมการจราจร บริเวณทางแยกบึงบอระเพ็ด,สี่แยกค่ายจिरประวัติ ฯลฯ และสามารถติดตามผู้กระทำความผิดเกี่ยวกับการจราจร ได้อย่างรวดเร็ว โดยมีรายละเอียดค่าใช้จ่าย ตามโครงการของสถานีตำรวจภูธรหนองปลิง	150,000	สถานีตำรวจภูธรหนองปลิง	กองแผนฯ				←.....→									

5. ยุทธศาสตร์ด้านโครงสร้างพื้นฐานและป้องกันบรรเทาสาธารณภัย

5.2 การส่งเสริมและป้องกันบรรเทาสาธารณภัย

ที่	โครงการ/กิจกรรม	รายละเอียดของโครงการ/กิจกรรม	งบประมาณ (บาท)	สถานที่ ดำเนินการ	หน่วยงาน ที่รับผิดชอบ	พ.ศ.2553			พ.ศ.2554							หมายเหตุ		
						ต.ค.	พ.ย.	ธ.ค.	ม.ค.	ก.พ.	มี.ค.	เม.ย.	พ.ค.	มิ.ย.	ก.ค.		ส.ค.	ก.ย.
5	ติดตั้งกล้องวงจรปิด อยู่ในข้อบัญญัติ 2.1.4 น.86	เป็นค่าจัดซื้อกล้องโทรทัศน์วงจรปิดพร้อมติดตั้งเพื่อติดตั้งในพื้นที่เสี่ยงภัยที่อาจเกิดอุบัติเหตุ พื้นที่เสี่ยงภัยจราจร พื้นที่เสี่ยงภัยจากการเกิดอาชญากรรมต่าง ๆ ภายในเขตอำเภอชุมแสง จังหวัดนครสวรรค์	700,000	อำเภอชุมแสง	กองช่าง				←.....→	←.....→								
6	ประชาสัมพันธ์ขี้อปลอดภัย เทิดไท้องค์ราชัน อยู่ในข้อบัญญัติ 2.2.3.2 น.22	เป็นค่าใช้จ่ายในการจัดทำป้ายประชาสัมพันธ์ป้ายเตือนหรือคำขวัญในการใช้รถ ใช้ถนนติดตั้งตามทางแยกหรือบริเวณที่มีประชาชนใช้รถใช้ถนนหนาแน่นในเขตอำเภอเมือง	200,000	อำเภอเมือง	สำนักปลัดฯ				←.....→	←.....→								

แผนการดำเนินงานประจำปีงบประมาณ พ.ศ. 2554

ขององค์การบริหารส่วนจังหวัดนครสวรรค์

6. ยุทธศาสตร์สิทธิเสรีภาพ เสมอภาค และภราดรภาพ

6.1 แนวทางสนับสนุนและส่งเสริมการปกครองในระบบประชาธิปไตย อันมีพระมหากษัตริย์ทรงเป็นประมุข

ที่	โครงการ/กิจกรรม	รายละเอียดของโครงการ/กิจกรรม	งบประมาณ (บาท)	สถานที่ ดำเนินการ	หน่วยงาน ที่รับผิดชอบ	พ.ศ.2553		พ.ศ.2554						หมายเหตุ						
						ต.ค.	พ.ย.	ธ.ค.	ม.ค.	ก.พ.	มี.ค.	เม.ย.	พ.ค.		มิ.ย.	ก.ค.	ส.ค.	ก.ย.		
1	ฝึกอบรมและศึกษาดูงานเพื่อการพัฒนาการปกครอง ในระบอบประชาธิปไตย และแนวทางการมีส่วนร่วม ทั้งในระดับชาติและระดับท้องถิ่น อยู่ในข้อบัญญัติ 1.2.2.1 น.42	เป็นค่าใช้จ่ายในการฝึกอบรมและศึกษาดูงาน ในด้านการปกครองในระบอบประชาธิปไตย เกี่ยวกับการมีส่วนร่วมทางการเมือง เช่น การเลือกตั้ง การให้ความรู้เกี่ยวกับการเมือง การปกครอง การออกเสียงประชามติ ฯลฯ โดยจัดอบรมให้แก่ประชาชนในเขตพื้นที่อำเภอต่างๆ ในจังหวัดนครสวรรค์และเดินทางศึกษาดูงาน ศึกษาความรู้เพิ่มเติม ณ สถานที่ต่างๆ จำนวน 110 คน	200,000	ภายในจังหวัด และต่างจังหวัด	กองกิจการสภาฯ															
2	ฝึกอบรมและศึกษาดูงานเพื่อการพัฒนาการบริหารจัดการ บ้านเมืองที่ดี ตามระบอบประชาธิปไตย อยู่ในข้อบัญญัติ 1.2.2.17 น.46	เป็นค่าใช้จ่ายในการฝึกอบรมและศึกษาดูงาน ในด้านการมีส่วนร่วมในการบูรณาการ ด้านการบริหารจัดการบ้านเมืองที่ดี ตามระบอบประชาธิปไตย โดยเน้นหนักด้านการบริหารจัดการบ้านเมืองที่ดีให้แก่ประชาชน ในเขตพื้นที่อำเภอต่างๆ ในจังหวัดนครสวรรค์ และเดินทางศึกษาดูงานศึกษาความรู้เพิ่มเติม ณ สถานที่ต่างๆ จำนวน 14,300 คน	22,430,000	ภายในจังหวัด และต่างจังหวัด	กองกิจการสภาฯ															

6. ยุทธศาสตร์สิทธิเสรีภาพ เสมอภาค และภราดรภาพ

6.2 แนวทางส่งเสริมและสนับสนุนให้ประชาชนรู้จักสามัคคี และจงรักภักดีต่อชาติ ศาสนา และพระมหากษัตริย์

ที่	โครงการ/กิจกรรม	รายละเอียดของโครงการ/กิจกรรม	งบประมาณ (บาท)	สถานที่ ดำเนินการ	หน่วยงาน ที่รับผิดชอบ	พ.ศ.2553			พ.ศ.2554						หมายเหตุ			
						ต.ค.	พ.ย.	ธ.ค.	ม.ค.	ก.พ.	มี.ค.	เม.ย.	พ.ค.	มิ.ย.		ก.ค.	ส.ค.	ก.ย.
1	ฝึกอบรมให้ความรู้ผู้นำด้านการปกครองเกี่ยวกับระบอบประชาธิปไตย อยู่ในข้อบัญญัติ 1.2.2.11 น.42	ฝึกอบรมให้ความรู้แก่ประชาชน ในเขตจังหวัดนครสวรรค์เพื่อเพิ่มเติมความรู้ความเข้าใจในระบอบประชาธิปไตย เป็นการให้ความรู้ในบทบาทหน้าที่ ของประชาชนที่ต้องมี และต้องปฏิบัติ ตามที่รัฐธรรมนูญกำหนดไว้ จำนวน 470 คน	200,000	ภายในจังหวัด	กองกิจการสภาฯ													

แผนการดำเนินงานประจำปีงบประมาณ พ.ศ. 2554
ขององค์การบริหารส่วนจังหวัดนครสวรรค์

7. ยุทธศาสตร์การบริหารจัดการบ้านเมืองที่ดี

7.1 แนวทางเสริมสร้างความเข้มแข็งของกระบวนการประชาสังคมในการบริหารจัดการท้องถิ่น

ที่	โครงการ/กิจกรรม	รายละเอียดของโครงการ/กิจกรรม	งบประมาณ (บาท)	สถานที่ ดำเนินการ	หน่วยงาน ที่รับผิดชอบ	พ.ศ.2553			พ.ศ.2554					หมายเหตุ
						ต.ค.	พ.ย.	ธ.ค.	ม.ค.	ก.พ.	มี.ค.	เม.ย.	พ.ค.	
1	ประชุมเชิงปฏิบัติการการจัดทำประชาคมเพื่อจัดทำแผนพัฒนาขององค์การบริหารส่วนจังหวัดนครสวรรค์ อยู่ในข้อบัญญัติ 2.2.2.1 น.57	เป็นค่าใช้จ่ายในการจัดประชุมเชิงปฏิบัติการการจัดทำประชาคมเพื่อจัดทำแผนพัฒนาขององค์การบริหารส่วนจังหวัดนครสวรรค์ ได้แก่ การจัดทำประชาคมระดับตำบล, ระดับอำเภอ, ระดับจังหวัด	200,000	ภายในจังหวัด	กองแผนฯ				←————→					
2	จ้างติดตามประเมินผลแผนพัฒนาองค์การบริหารส่วนจังหวัดนครสวรรค์ อยู่ในข้อบัญญัติ 4.1 น.61	เป็นค่าจ้างในการติดตามและประเมินผลแผนพัฒนาองค์การบริหารส่วนจังหวัดนครสวรรค์ ประจำปี 2554 เพื่อให้องค์การบริหารส่วนจังหวัดมีเกณฑ์การชี้วัดและติดตามประเมินผลแผนงาน/โครงการตามแผนพัฒนาสามปี ขององค์การบริหารส่วนจังหวัดนครสวรรค์ และสามารถนำผลการติดตามฯ มาปรับปรุงพัฒนาองค์กรในทุกด้าน	300,000	ภายในจังหวัด	กองแผนฯ				←----->	←----->	←----->	←----->	←----->	ถึง ธ.ค.54
									จัดซื้อ/จัดจ้าง				ดำเนินการ	
3	ศูนย์เครือข่ายเพื่อแก้ไขปัญหาและส่งเสริมการมีส่วนร่วมในการพัฒนาท้องถิ่น หรือ Clinic Center อยู่ในข้อบัญญัติ 2.2.2.5 น.58	เป็นค่าใช้จ่ายในการดำเนินการศูนย์เครือข่ายฯ ในการส่งเสริมความเข้มแข็งขององค์กรปกครองส่วนท้องถิ่น (ตามหนังสือสำนักนายกรัฐมนตรี ด้านที่สุต ที่ นร 0107/377 ลงวันที่ 16 ก.พ.50)	450,000	ภายในจังหวัด และต่างจังหวัด	กองแผนฯ				←————→					

7. ยุทธศาสตร์การบริหารจัดการบ้านเมืองที่ดี

7.1 แนวทางเสริมสร้างความเข้มแข็งของกระบวนการประชาสัมพันธ์ในการบริหารจัดการท้องถิ่น

ที่	โครงการ/กิจกรรม	รายละเอียดของโครงการ/กิจกรรม	งบประมาณ (บาท)	สถานที่ ดำเนินการ	หน่วยงาน ที่รับผิดชอบ	พ.ศ.2553			พ.ศ.2554					หมายเหตุ				
						ต.ค.	พ.ย.	ธ.ค.	ม.ค.	ก.พ.	มี.ค.	เม.ย.	พ.ค.		มิ.ย.	ก.ค.	ส.ค.	ก.ย.
4	ฝึกอบรมด้านเทคโนโลยีสารสนเทศและการสื่อสาร อยู่ในข้อบัญญัติ 2.2.2.3 น.57	เป็นค่าใช้จ่ายในการจัดฝึกอบรมด้านเทคโนโลยีสารสนเทศและการสื่อสาร ให้แก่ ผู้บริหาร ข้าราชการ ลูกจ้างประจำ พนักงานจ้าง และผู้ที่เกี่ยวข้อง จำนวน 2 รุ่นๆละ 20 คน โดยมีค่าใช้จ่าย เช่น ค่าวิทยากร ค่าอาหารว่างและเครื่องดื่ม ค่าอาหารกลางวัน และค่าใช้จ่ายอื่นๆ ที่เกี่ยวข้อง	100,000	ภายในจังหวัด	กองแผนฯ							↔	↔					
5	อบรมเชิงปฏิบัติการการจัดทำแผนพัฒนาขององค์การบริหารส่วนจังหวัดนครสวรรค์ อยู่ในข้อบัญญัติ 2.2.2.2 น.57	เป็นค่าใช้จ่ายในการจัดอบรมเชิงปฏิบัติการการจัดทำแผนพัฒนาขององค์การบริหารส่วนจังหวัดนครสวรรค์ ให้แก่บุคลากรที่เกี่ยวข้อง จำนวน 50 คน ระยะเวลา 3 วัน 2 คืน โดยมีค่าใช้จ่าย เช่น ค่าที่พัก ค่ายานพาหนะ ค่าอาหารและเครื่องดื่ม และค่าใช้จ่ายอื่นๆ ที่เกี่ยวข้อง	300,000	ภายในจังหวัดและต่างจังหวัด	กองแผนฯ				↔									
6	ฝึกอบรมเชิงปฏิบัติการการใช้ข้อมูลภาพถ่ายทางอากาศสี มาตรฐาน 1 : 4,000 ร่วมกับแผนที่ฐานในระบบข้อมูลสารสนเทศทางภูมิศาสตร์ (GIS) อยู่ในข้อบัญญัติ 1.2.2.15 น.79	เป็นค่าใช้จ่ายในการจัดฝึกอบรมเชิงปฏิบัติการการใช้ข้อมูลภาพถ่ายทางอากาศสีร่วมกับแผนที่ฐานฯ GIS และศึกษาดูงานให้แก่บุคลากรขององค์กรปกครองส่วนท้องถิ่นในจังหวัดนครสวรรค์ จำนวน 6 รุ่นๆ ละ 24 คน โดยมีค่าใช้จ่ายเช่น ค่าวิทยากร ค่าอาหารว่างและเครื่องดื่ม ค่าอาหารกลางวัน ค่าจ้างเหมารถ และอื่นๆ ที่เกี่ยวข้อง	500,000	ภายในจังหวัดและต่างจังหวัด	กองช่าง				↔↔		↔↔		↔↔					

7. ยุทธศาสตร์การบริหารจัดการบ้านเมืองที่ดี

7.1 แนวทางเสริมสร้างความเข้มแข็งของกระบวนการประชาสังคมในการบริหารจัดการท้องถิ่น

ที่	โครงการ/กิจกรรม	รายละเอียดของโครงการ/กิจกรรม	งบประมาณ (บาท)	สถานที่ ดำเนินการ	หน่วยงาน ที่รับผิดชอบ	พ.ศ.2553			พ.ศ.2554					หมายเหตุ					
						ต.ค.	พ.ย.	ธ.ค.	ม.ค.	ก.พ.	มี.ค.	เม.ย.	พ.ค.		มิ.ย.	ก.ค.	ส.ค.	ก.ย.	
7	อบจ.สัจจร อยู่ในข้อบัญญัติ 1.2.2.12 น.45	เป็นค่าใช้จ่ายในการจัดกิจกรรมโครงการ อบจ. สัจจร ซึ่งเป็นการที่องค์การบริหารส่วนจังหวัด นครสวรรค์ ร่วมกับหน่วยงานภาครัฐ และภาค เอกชน ออกไปเยี่ยมเยียนและนำบริการของภาครัฐ เอกชนด้านต่าง ๆ ไปบริการให้คำปรึกษาแนะนำ ประชาชนในพื้นที่ห่างไกลทุกอำเภอของจังหวัด นครสวรรค์ เพื่อให้ประชาชนได้รับความสะดวก รวดเร็ว ประหยัดค่าใช้จ่าย และมีทัศนคติที่ดีต่อ ภาครัฐ โดยมีค่าใช้จ่ายต่าง ๆ เช่นค่าเครื่องอุปโภค บริโภค ค่าเช่าเวลาการถ่ายทอดสดทางสถานีวิทยุ กระจายเสียงแห่งประเทศไทย ค่าตอบแทนเจ้าหน้าที่ สถานีวิทยุกระจายเสียงแห่งประเทศไทย และค่าใช้จ่าย อื่น ๆ ที่เกี่ยวข้องตามโครงการขององค์การบริหาร ส่วนจังหวัดนครสวรรค์	1,875,000	ทุกอำเภอ ภายในจังหวัด	กองกิจการสภาฯ				←										

7. ยุทธศาสตร์การบริหารจัดการบ้านเมืองที่ดี

7.2 แนวทางการพัฒนาศักยภาพบุคลากร สถานที่ เครื่องมือเครื่องใช้ และระบบงานให้มีประสิทธิภาพได้มาตรฐาน

ที่	โครงการ/กิจกรรม	รายละเอียดของโครงการ/กิจกรรม	งบประมาณ (บาท)	สถานที่ ดำเนินการ	หน่วยงาน ที่รับผิดชอบ	พ.ศ.2553			พ.ศ.2554					หมายเหตุ				
						ต.ค.	พ.ย.	ธ.ค.	ม.ค.	ก.พ.	มี.ค.	เม.ย.	พ.ค.		มิ.ย.	ก.ค.	ส.ค.	ก.ย.
1	ฝึกอบรมและสัมมนา ผู้บริหาร ข้าราชการ ลูกจ้างประจำ และพนักงานจ้างของ องค์การบริหารส่วนจังหวัด อยู่ในข้อบัญญัติ 2.2.3.1 น.21	<p>- เป็นค่าใช้จ่ายในการจัดฝึกอบรมและสัมมนา ผู้บริหาร ข้าราชการ ลูกจ้างประจำ และพนักงานจ้างขององค์การบริหารส่วนจังหวัดนครสวรรค์ แบ่งออกเป็น จำนวน 3 รุ่น</p> <p>รุ่นที่ 1 ลูกจ้างประจำและพนักงานจ้าง จำนวน 180 คน</p> <p>รุ่นที่ 2 ลูกจ้างประจำและพนักงานจ้าง จำนวน 180 คน</p> <p>รุ่นที่ 3 ข้าราชการ จำนวน 150 คน</p> <p>- เป็นค่าใช้จ่ายในการจัดฝึกอบรมและทัศนศึกษาดูงานของข้าราชการ ลูกจ้างประจำ และพนักงานจ้าง กองกิจการสภาองค์การบริหารส่วนจังหวัด โดยมีค่าใช้จ่ายต่าง ๆ เช่น ค่าตอบแทนวิทยากร ค่าอาหาร และเครื่องดื่ม ค่าวัสดุอุปกรณ์ในการจัดฝึกอบรม ค่าสถานที่ ตกแต่งเวที พิธีเปิด ค่าศึกษาดูงาน และอื่น ๆ ที่เกี่ยวข้องตามโครงการขององค์การบริหารส่วนจังหวัดนครสวรรค์</p>	1,000,000	ภายในจังหวัด และต่างจังหวัด	สำนักปลัดฯ													
			250,000	ภายในจังหวัด และต่างจังหวัด	กองกิจการสภาฯ													

7. ยุทธศาสตร์การบริหารจัดการบ้านเมืองที่ดี

7.2 แนวทางการพัฒนาศักยภาพบุคลากร สถานที่ เครื่องมือเครื่องใช้ และระบบงานให้มีประสิทธิภาพได้มาตรฐาน

ที่	โครงการ/กิจกรรม	รายละเอียดของโครงการ/กิจกรรม	งบประมาณ (บาท)	สถานที่ ดำเนินการ	หน่วยงาน ที่รับผิดชอบ	พ.ศ.2553		พ.ศ.2554						หมายเหตุ				
						ต.ค.	พ.ย.	ธ.ค.	ม.ค.	ก.พ.	มี.ค.	เม.ย.	พ.ค.		มิ.ย.	ก.ค.	ส.ค.	ก.ย.
4	จัดทำวารสารองค์การบริหารส่วนจังหวัดนครสวรรค์ อยู่ในข้อบัญญัติ 2.2.3.7 น.23	- เป็นค่าใช้จ่ายในการประชาสัมพันธ์กิจกรรมขององค์การบริหารส่วนจังหวัดนครสวรรค์ เช่นรายการโทรทัศน์ “อบจ.ขอบอก” สกู๊ปรายงานผลงานหรือกิจกรรมสำคัญของหน่วยงาน สปอร์ตประชาสัมพันธ์งานเทศกาลของจังหวัด ครอบคลุมพื้นที่ 9 จังหวัด	400,000	สถานีวิทยุโทรทัศน์แห่งประเทศไทย (NBT) จังหวัดพิษณุโลก														
4	จัดทำวารสารองค์การบริหารส่วนจังหวัดนครสวรรค์ อยู่ในข้อบัญญัติ 2.2.3.7 น.23	เป็นค่าใช้จ่ายในการจัดทำวารสารองค์การบริหารส่วนจังหวัดนครสวรรค์ จัดพิมพ์เดือนละ 1 ครั้ง ครั้งละประมาณ 7,000 ฉบับ เพื่อเผยแพร่และประชาสัมพันธ์กิจกรรม ขององค์การบริหารส่วนจังหวัดนครสวรรค์	2,000,000	ภายในจังหวัด	สำนักปลัดฯ	จัดซื้อ/จัดจ้าง												
5	ประชาสัมพันธ์อาหารดีเมืองสี่แคว ประจำปี 2554 อยู่ในข้อบัญญัติ 2.2.3.3 น.22	เป็นค่าใช้จ่ายในการจัดทำหนังสือแนะนำร้านอาหารดีอร่อย ที่ขึ้นชื่อของจังหวัดนครสวรรค์ ให้กับนักท่องเที่ยวเป็นที่รู้จักอย่างแพร่หลาย ตามโครงการขององค์การบริหารส่วนจังหวัดนครสวรรค์	100,000	ภายในจังหวัด	สำนักปลัดฯ			จัดซื้อ/จัดจ้าง										

7. ยุทธศาสตร์การบริหารจัดการบ้านเมืองที่ดี

7.2 แนวทางการพัฒนาศักยภาพบุคลากร สถานที่ เครื่องมือเครื่องใช้ และระบบงานให้มีประสิทธิภาพได้มาตรฐาน

ที่	โครงการ/กิจกรรม	รายละเอียดของโครงการ/กิจกรรม	งบประมาณ (บาท)	สถานที่ ดำเนินการ	หน่วยงาน ที่รับผิดชอบ	พ.ศ.2553		พ.ศ.2554						หมายเหตุ					
						ต.ค.	พ.ย.	ธ.ค.	ม.ค.	ก.พ.	มี.ค.	เม.ย.	พ.ค.		มิ.ย.	ก.ค.	ส.ค.	ก.ย.	
6	ประชาสัมพันธ์กิจกรรมตามอำนาจหน้าที่ขององค์การบริหารส่วนจังหวัดนครสวรรค์ อยู่ในข้อบัญญัติ 2.2.3.6 น.23	เป็นค่าใช้จ่ายในการจัดทำแผ่นพับ แผ่นป้าย แผนที่เส้นทางสถานที่สำคัญ แหล่งท่องเที่ยว ที่พัก ร้านค้า คู่มือการท่องเที่ยวในจังหวัดนครสวรรค์ การส่งสาร ข้อมูลประชาสัมพันธ์ผ่านระบบโทรคมนาคม เทคโนโลยีและสารสนเทศ เอกสารต่าง ๆ จัดทำรายการวิทยุชุมชน จัดทำสื่อบริการทีวี จัดทำสื่อประชาสัมพันธ์เผยแพร่ทางเครือข่ายอินเทอร์เน็ต ตามโครงการขององค์การบริหารส่วนจังหวัดนครสวรรค์	500,000	ภายในจังหวัด	สำนักปลัดฯ														
7	เผยแพร่ประชาสัมพันธ์จังหวัดนครสวรรค์ อยู่ในข้อบัญญัติ 2.2.3.4 น.22	เป็นค่าใช้จ่ายในการจัดทำหนังสือแนะนำแหล่งท่องเที่ยวที่สำคัญ โรงแรมที่พักของจังหวัดนครสวรรค์ เพื่อประชาสัมพันธ์ และอำนวยความสะดวกในการติดต่อประสานงานของนักท่องเที่ยว	180,000	ภายในจังหวัด	สำนักปลัดฯ														
8	ปรับปรุง/ซ่อมแซมอาคารสถานที่ของสถานสงเคราะห์คนชราบ้านเขาบ่อแก้ว อยู่ในข้อบัญญัติ 2.2.2 น.133	เป็นค่าบำรุงรักษาปรับปรุงซ่อมแซมที่ดินและสิ่งก่อสร้าง เช่น อาคารเรือนนอนผู้สูงอายุ อาคารพยาบาล ห้องน้ำ ห้องส้วม และอาคารต่าง ๆ ภายในสถานสงเคราะห์ฯ ให้มีสภาพแข็งแรงคงทนถาวร มีอายุการใช้งานยาวนาน	100,000	สถานสงเคราะห์คนชราบ้านเขาบ่อแก้ว	กองส่งเสริมฯ														

7. ยุทธศาสตร์การบริหารจัดการบ้านเมืองที่ดี

7.2 แนวทางการพัฒนาศักยภาพบุคลากร สถานที่ เครื่องมือเครื่องใช้ และระบบงานให้มีประสิทธิภาพได้มาตรฐาน

ที่	โครงการ/กิจกรรม	รายละเอียดของโครงการ/กิจกรรม	งบประมาณ (บาท)	สถานที่ ดำเนินการ	หน่วยงาน ที่รับผิดชอบ	พ.ศ.2553			พ.ศ.2554					หมายเหตุ					
						ต.ค.	พ.ย.	ธ.ค.	ม.ค.	ก.พ.	มี.ค.	เม.ย.	พ.ค.		มิ.ย.	ก.ค.	ส.ค.	ก.ย.	
9	ก่อสร้างอาคารเก็บพัสดุ คสล. ชั้นเดียว ภายในสถานสงเคราะห์คนชราบ้านเขาบ่อแก้ว อยู่ในข้อบัญญัติ 2.2.1 น.133	เป็นค่าก่อสร้างอาคารเก็บพัสดุ คสล. ชั้นเดียว ขนาดพื้นที่กว้าง 10.00 x 15.00 เมตร จำนวน 1 หลัง ตามแบบที่ อบจ. กำหนด เพื่อใช้ในการจัดเก็บ อุปกรณ์ เครื่องมือ เครื่องใช้ และครุภัณฑ์ของ สถานสงเคราะห์คนชราบ้านเขาบ่อแก้ว ให้เป็น ระเบียบและมีความปลอดภัย มีอายุการใช้งานยาวนาน	1,000,000	สถานสงเคราะห์ คนชราบ้านเขาบ่อแก้ว	กองส่งเสริมฯ				←.....→	←.....→									
10	ก่อสร้าง/ปรับปรุง/ซ่อมแซม อาคาร สถานที่ของ อบจ.นครสวรรค์ อยู่ในข้อบัญญัติ 2.2.5 น.91 อยู่ในข้อบัญญัติ 2.2.7 น.111	- เป็นค่าต่อเติมหรือดัดแปลงอาคารสถานที่ราชการ ที่เป็นทรัพย์สินขององค์การบริหารส่วนจังหวัด นครสวรรค์ รายละเอียดตามแบบที่ อบจ.กำหนด	500,000	อบจ.นครสวรรค์	กองช่าง				←.....→	←.....→									
		- เป็นค่าบำรุงรักษา ปรับปรุงและซ่อมแซม อาคาร สถานที่ราชการที่เป็นทรัพย์สินขององค์การบริหาร ส่วนจังหวัดนครสวรรค์	350,000	อบจ.นครสวรรค์	กองช่าง				←.....→	←.....→									
		- เป็นค่าก่อสร้างรั้วและป้ายชื่อศูนย์ดูแลผู้ป่วย โรคเรื้อรังพร้อมทางลาดและทางเท้า บริเวณศูนย์เครื่องมือกล องค์การบริหาร ส่วนจังหวัดนครสวรรค์ ตำบลนครสวรรค์ตก อำเภอเมือง จังหวัดนครสวรรค์	870,000	อบจ.นครสวรรค์	กองช่าง						←.....→	←.....→							

7. ยุทธศาสตร์การบริหารจัดการบ้านเมืองที่ดี

7.2 แนวทางการพัฒนาศักยภาพบุคลากร สถานที่ เครื่องมือเครื่องใช้ และระบบงานให้มีประสิทธิภาพได้มาตรฐาน

ที่	โครงการ/กิจกรรม	รายละเอียดของโครงการ/กิจกรรม	งบประมาณ (บาท)	สถานที่ ดำเนินการ	หน่วยงาน ที่รับผิดชอบ	พ.ศ.2553			พ.ศ.2554					หมายเหตุ					
						ต.ค.	พ.ย.	ธ.ค.	ม.ค.	ก.พ.	มี.ค.	เม.ย.	พ.ค.		มิ.ย.	ก.ค.	ส.ค.	ก.ย.	
11	ปรับปรุงศาลาประชาคมอำเภอเมือง อำเภอเมือง จังหวัดนครสวรรค์ อยู่ในข้อบัญญัติ 2.2.3 น.91	เป็นค่าปรับปรุงศาลาประชาคม ขนาดกว้าง 18.50 เมตร ยาว 24 เมตร พื้นที่ปรับปรุงไม่น้อย กว่า 444 ตร.ม. พร้อมติดตั้งป้ายประชาสัมพันธ์ โครงการ ตามแบบที่ อบจ.กำหนด	500,000	อำเภอเมือง	กองช่าง														
12	ปรับปรุงศาลาประชาคมอำเภอตากาลี ตำบลตากาลี อำเภอตากาลี จังหวัดนครสวรรค์ อยู่ในข้อบัญญัติ 2.2.4 น.91	เป็นค่าปรับปรุงศาลาประชาคมอำเภอตากาลี ขนาดกว้าง 6.00 เมตร ยาว 24.50 เมตร พร้อมติดตั้งป้ายประชาสัมพันธ์โครงการตามแบบที่ อบจ. กำหนด	1,300,000	อำเภอตากาลี	กองช่าง														
13	ปรับปรุงซ่อมแซมถนนทางเข้า-ออก ของ สถานีขนส่งผู้โดยสารอำเภอลาดยาว จังหวัดนครสวรรค์ อยู่ในข้อบัญญัติ 2.2.1 น.231	เป็นค่าปรับปรุงซ่อมแซมถนนทางเข้า-ออก ของสถานีขนส่งผู้โดยสารอำเภอลาดยาว จังหวัดนครสวรรค์ พื้นที่ปรับปรุงซ่อมแซม ไม่น้อยกว่า 34.2 ตารางเมตร	44,000	สถานีขนส่ง ผู้โดยสาร อำเภอลาดยาว	กองกิจการพาณิชย์														
14	จัดทำป้ายประชาสัมพันธ์ทางเข้าสถานี ขนส่งผู้โดยสารอำเภอลาดยาว จังหวัดนครสวรรค์ อยู่ในข้อบัญญัติ 2.2.2 น.231	เป็นค่าจัดทำป้ายประชาสัมพันธ์ ขนาดความกว้าง 0.60 เมตร ยาว 1.70 เมตร สูง 2.50 เมตร จำนวน 4 ป้าย รายละเอียดตามแบบที่ อบจ. กำหนด	21,000	สถานีขนส่ง ผู้โดยสาร อำเภอลาดยาว	กองกิจการพาณิชย์														

7. ยุทธศาสตร์การบริหารจัดการบ้านเมืองที่ดี

7.2 แนวทางการพัฒนาศักยภาพบุคลากร สถานที่ เครื่องมือเครื่องใช้ และระบบงานให้มีประสิทธิภาพได้มาตรฐาน

ที่	โครงการ/กิจกรรม	รายละเอียดของโครงการ/กิจกรรม	งบประมาณ (บาท)	สถานที่ ดำเนินการ	หน่วยงาน ที่รับผิดชอบ	พ.ศ.2553			พ.ศ.2554					หมายเหตุ						
						ต.ค.	พ.ย.	ธ.ค.	ม.ค.	ก.พ.	มี.ค.	เม.ย.	พ.ค.		มิ.ย.	ก.ค.	ส.ค.	ก.ย.		
15	ปรับปรุงซ่อมแซมอาคารสำนักงาน บ้านพักและระบบสาธารณูปโภค ของแหล่งท่องเที่ยวบึงบอระเพ็ด และ ศูนย์เรียนรู้ปรัชญาเศรษฐกิจพอเพียงบ้านทุ่งแวง อยู่ในข้อบัญญัติ 2.2.1 น.216	เป็นค่าซ่อมแซมอาคารสำนักงาน บ้านพักข้าราชการ และลูกจ้างประจำ ภายใต้โครงการพัฒนาบึงบอระเพ็ด ด้านการท่องเที่ยว และโครงการครัวปลาประเทศ ณ พื้นที่ศูนย์เรียนรู้ปรัชญาเศรษฐกิจพอเพียงบ้านทุ่งแวง	700,000	ศูนย์เรียนรู้ บ้านทุ่งแวง ตำบลทับกฤช	กองกิจการพาณิชย์				←											
16	อุดหนุนที่ทำการปกครองอำเภอชุมตาบง โครงการติดตั้งระบบเครื่องเสียงภายใน หอประชุมที่ว่าการอำเภอชุมตาบง อยู่ในข้อบัญญัติ 5.1.1 น.62	อุดหนุนที่ทำการปกครองอำเภอชุมตาบง เป็นค่าใช้จ่ายในการจัดหาอุปกรณ์เครื่องเสียง และดำเนินการติดตั้งระบบเครื่องเสียงภายใน หอประชุมที่ว่าการอำเภอชุมตาบง จังหวัด นครสวรรค์ ซึ่งเป็นการรองรับการจัดกิจกรรม ของส่วนราชการ รัฐวิสาหกิจ เอกชน และประชาชน ทั่วไปได้อย่างครอบคลุมมากขึ้น และสร้างความ พึงพอใจให้กับประชาชนผู้มารับบริการจากภาครัฐ ได้มากขึ้น โดยมีรายละเอียดค่าใช้จ่าย ตามโครงการ ของที่ทำการปกครองอำเภอชุมตาบง	250,000	อำเภอชุมตาบง	กองแผนฯ				↔											

7. ยุทธศาสตร์การบริหารจัดการบ้านเมืองที่ดี

7.2 แนวทางการพัฒนาศักยภาพบุคลากร สถานที่ เครื่องมือเครื่องใช้ และระบบงานให้มีประสิทธิภาพได้มาตรฐาน

ที่	โครงการ/กิจกรรม	รายละเอียดของโครงการ/กิจกรรม	งบประมาณ (บาท)	สถานที่ ดำเนินการ	หน่วยงาน ที่รับผิดชอบ	พ.ศ.2553			พ.ศ.2554					หมายเหตุ			
						ต.ค.	พ.ย.	ธ.ค.	ม.ค.	ก.พ.	มี.ค.	เม.ย.	พ.ค.		มิ.ย.	ก.ค.	ส.ค.
17	<p>อุดหนุนที่ทำการปกครองอำเภอชุมแสง</p> <p>โครงการพัฒนาประสิทธิภาพการบริการประชาชน</p> <p>อยู่ในข้อบัญญัติ 5.1.2 น.62</p>	<p>อุดหนุนที่ทำการปกครองอำเภอชุมแสง เป็นค่าใช้จ่ายในการจัดซื้อโต๊ะและเก้าอี้ สำหรับใช้ประชุมและจัดกิจกรรมต่าง ๆ ของอำเภอ และให้ผู้ใช้เวลาประชาชนได้รับความสะดวกสบาย เกิดความพึงพอใจในการให้บริการของทางราชการ โดยมีรายละเอียดค่าใช้จ่ายตามโครงการของ ที่ทำการปกครองอำเภอชุมแสง</p>	500,000	อำเภอชุมแสง	กองแผนฯ			↔									
18	<p>อุดหนุนสถานีตำรวจภูธรบรรพตพิสัย</p> <p>โครงการเพิ่มประสิทธิภาพในการปฏิบัติราชการสถานีตำรวจภูธรบรรพตพิสัย</p> <p>จังหวัดนครสวรรค์ ประจำปีงบประมาณ 2554</p> <p>อยู่ในข้อบัญญัติ 5.1.3 น.62</p>	<p>อุดหนุนสถานีตำรวจภูธรบรรพตพิสัย เป็นค่าใช้จ่ายในการจัดซื้อคอมพิวเตอร์และเครื่องพิมพ์ ซึ่งเป็นการพัฒนาองค์กร และตอบสนองต่อภารกิจหน้าที่ในการปฏิบัติราชการ การอำนวยความสะดวกและเพิ่มความรวดเร็ว ในการปฏิบัติงาน เพื่อนำไปสู่ความพึงพอใจ และอำนวยความสะดวกให้แก่ประชาชน โดยมีรายละเอียดค่าใช้จ่ายตามโครงการ ของตำรวจภูธรบรรพตพิสัย</p>	99,000	สถานีตำรวจ ภูธรบรรพตพิสัย	กองแผนฯ				↔								

7. ยุทธศาสตร์การบริหารจัดการบ้านเมืองที่ดี

7.2 แนวทางการพัฒนาศักยภาพบุคลากร สถานที่ เครื่องมือเครื่องใช้ และระบบงานให้มีประสิทธิภาพได้มาตรฐาน

ที่	โครงการ/กิจกรรม	รายละเอียดของโครงการ/กิจกรรม	งบประมาณ (บาท)	สถานที่ ดำเนินการ	หน่วยงาน ที่รับผิดชอบ	พ.ศ.2553			พ.ศ.2554					หมายเหตุ				
						ต.ค.	พ.ย.	ธ.ค.	ม.ค.	ก.พ.	มี.ค.	เม.ย.	พ.ค.		มิ.ย.	ก.ค.	ส.ค.	ก.ย.
19	อุดหนุนตำรวจภูธรจังหวัดนครสวรรค์ โครงการฝึกทบทวนการใช้อาวุธข้าราชการ ตำรวจ ผู้ซึ่งปฏิบัติหน้าที่สายงานป้องกัน ตำรวจภูธรจังหวัดนครสวรรค์ อยู่ในข้อบัญญัติ 5.1.5 น.63	อุดหนุนตำรวจภูธรจังหวัดนครสวรรค์ เป็นค่าใช้จ่ายในการจัดฝึกทบทวนการใช้อาวุธ ให้กับข้าราชการตำรวจปฏิบัติหน้าที่สายงาน ป้องกันปราบปราม ให้เจ้าหน้าที่ได้คุ้นเคยและ เกิดทักษะ สามารถใช้อาวุธประจำกายได้อย่างมี ประสิทธิภาพ โดยมีรายละเอียดค่าใช้จ่ายตาม โครงการของตำรวจภูธรจังหวัดนครสวรรค์	200,000	สถานีตำรวจ ภูธรจังหวัด นครสวรรค์	กองแผนฯ			↔										
20	อุดหนุนสำนักงานขนส่งจังหวัดนครสวรรค์ โครงการเพิ่มประสิทธิภาพการอบรมสำหรับผู้ ขอรับใบอนุญาตขับรถตามกฎหมาย ว่าด้วยรถยนต์ สำนักงานขนส่งจังหวัด นครสวรรค์ อยู่ในข้อบัญญัติ 5.1.6 น.63	อุดหนุนสำนักงานขนส่งจังหวัดนครสวรรค์ เป็นค่าใช้จ่ายในการจัดซื้อเครื่องมือเสียง โปรเจ็คเตอร์พร้อมจอร์รับภาพ และเครื่องเสียง พร้อมลำโพง สำหรับห้องอบรมที่มีอุปกรณ์และ สื่อในการอบรมที่ได้มาตรฐาน ให้กับประชาชน ที่ขอรับใบอนุญาตขับรถตามกฎหมายว่าด้วยรถยนต์ ได้รับความรู้ความเข้าใจในการอบรมและทดสอบ ให้มีประสิทธิภาพสูงขึ้น โดยมีรายละเอียดค่าใช้จ่าย ตามโครงการของสำนักงานขนส่งจังหวัดนครสวรรค์	99,000	สำนักงาน ขนส่งจังหวัด นครสวรรค์	กองแผนฯ			↔										

7. ยุทธศาสตร์การบริหารจัดการบ้านเมืองที่ดี

7.2 แนวทางการพัฒนาศักยภาพบุคลากร สถานที่ เครื่องมือเครื่องใช้ และระบบงานให้มีประสิทธิภาพได้มาตรฐาน

ที่	โครงการ/กิจกรรม	รายละเอียดของโครงการ/กิจกรรม	งบประมาณ (บาท)	สถานที่ ดำเนินการ	หน่วยงาน ที่รับผิดชอบ	พ.ศ.2553		พ.ศ.2554						หมายเหตุ				
						ต.ค.	พ.ย.	ธ.ค.	ม.ค.	ก.พ.	มี.ค.	เม.ย.	พ.ค.		มิ.ย.	ก.ค.	ส.ค.	ก.ย.
21	เพิ่มประสิทธิภาพในการปฏิบัติงานของ อบจ.นครสวรรค์																	
	1. จัดซื้อครุภัณฑ์สำนักปลัดฯ <i>อยู่ในข้อบัญญัติ 3.1.1.1 น.25</i>	1. จัดซื้อตู้เหล็กบานเลื่อนทึบ 2 ชั้น ขนาด ไม่น้อยกว่า 5 ฟุต จำนวน 1 ตู้	5,000	อบจ.นครสวรรค์	สำนักปลัดฯ				↔									
	<i>อยู่ในข้อบัญญัติ 3.1.1.2 น.25</i>	2. จัดซื้อตู้เหล็ก ชนิดบานเลื่อนกระจก 2 ชั้น (สำหรับผู้บริหาร) จำนวน 1 ตู้	5,800						↔									
	<i>อยู่ในข้อบัญญัติ 3.1.1.3 น.26</i>	3. จัดซื้อเก้าอี้แบบมีพนักพิงสูง เบาะหนัง (สำหรับผู้บริหาร) จำนวน 1 ตัว	13,000						↔									
	<i>อยู่ในข้อบัญญัติ 3.1.1.4 น.26</i>	4. จัดซื้อเก้าอี้แบบมีพนักพิงสูงขาไม้หนังแท้ (สำหรับผู้บริหาร) จำนวน 1 ตัว	9,000						↔									
	<i>อยู่ในข้อบัญญัติ 3.1.1.5 น.26</i>	5. จัดซื้อเก้าอี้แบบมีพนักพิงสูง (สำหรับผู้บริหาร) จำนวน 2 ตัว	7,600						↔									
	<i>อยู่ในข้อบัญญัติ 3.1.1.6 น.26</i>	6. จัดซื้อโต๊ะทำงาน ขนาดไม่น้อยกว่า 160x85x75 ซม. จำนวน 2 ตัว	33,000						↔									
	<i>อยู่ในข้อบัญญัติ 3.1.1.7 น.26</i>	7. จัดซื้อเก้าอี้พลาสติกแบบมีพนักพิง จำนวน 200 ตัว	40,000						↔									
	<i>อยู่ในข้อบัญญัติ 3.1.1.8 น.27</i>	8. จัดซื้อโซฟาชุดรับแขก จำนวน 1 ชุด	15,000						↔									
	<i>อยู่ในข้อบัญญัติ 3.1.1.9 น.27</i>	9. จัดซื้อโต๊ะวางเครื่องไทยธรรม ขนาดไม่น้อยกว่า 50x25x65 ซม. จำนวน 10 ตัว	15,000							↔								

7. ยุทธศาสตร์การบริหารจัดการบ้านเมืองที่ดี

7.2 แนวทางการพัฒนาศักยภาพบุคลากร สถานที่ เครื่องมือเครื่องใช้ และระบบงานให้มีประสิทธิภาพได้มาตรฐาน

ที่	โครงการ/กิจกรรม	รายละเอียดของโครงการ/กิจกรรม	งบประมาณ (บาท)	สถานที่ ดำเนินการ	หน่วยงาน ที่รับผิดชอบ	พ.ศ.2553		พ.ศ.2554						หมายเหตุ			
						ต.ค.	พ.ย.	ธ.ค.	ม.ค.	ก.พ.	มี.ค.	เม.ย.	พ.ค.		มิ.ย.	ก.ค.	ส.ค.
	อยู่ในข้อบัญญัติ 3.1.1.10 น.27	10. จัดซื้อโต๊ะสำหรับวางเครื่องคอมพิวเตอร์ พร้อมเก้าอี้ จำนวน 4 ชุด	12,000	อบจ.นครสวรรค์	สำนักปลัดฯ				↔								
	อยู่ในข้อบัญญัติ 3.1.1.11 น.27	11. จ้างเหมาจัดทำชั้นสำหรับวางสิ่งพิมพ์ทำด้วย ไม้อัดสีก ขนาดไม่น้อยกว่า 0.90x0.45x2 เมตร 6 ชั้น 12 ช่อง จำนวน 5 ตัว	37,500					↔									
	อยู่ในข้อบัญญัติ 3.1.1.12 น.27	12. จัดซื้อชั้นสำหรับวางของอเนกประสงค์ทำด้วยไม้ พาดิเคิลแปะผิวอย่างดี ขนาดไม่น้อยกว่า 150x30x180 ซม. มีชั้น 7 ชั้น สลับด้าน จำนวน 1 ตัว	4,000						↔								
	อยู่ในข้อบัญญัติ 3.1.1.13 น.28	13. จัดซื้อชั้นสำหรับวางของทำด้วยไม้พาดิเคิลแปะผิว อย่างดี ขนาดไม่น้อยกว่า 76x39x158 มีชั้น 2 ชั้น ด้านล่างมีชั้นเก็บของ 2 ชั้น มีบางประตูปิด-เปิด จำนวน 2 ตัว	6,000						↔								
	อยู่ในข้อบัญญัติ 3.1.1.14 น.28	14. จ้างเหมาจัดทำป้ายสแตนเลสกั๊ดกรด ตราสัญลักษณ์ อบจ.	18,000						↔								
	อยู่ในข้อบัญญัติ 3.1.1.15 น.28	15. จัดซื้อเครื่องโทรสาร จำนวน 1 เครื่อง	18,000						↔								
	อยู่ในข้อบัญญัติ 3.1.1.16 น.28	16. จัดซื้อเครื่องปรับอากาศชนิดแขวน ขนาดไม่น้อยกว่า 13,000 บีทียู จำนวน 1 เครื่อง	27,500							↔							
	อยู่ในข้อบัญญัติ 3.1.1.17 น.29	17. จัดซื้อเครื่องปรับอากาศชนิดแขวน ขนาดไม่น้อยกว่า 60,000 บีทียู จำนวน 8 เครื่อง	528,000										↔				

7. ยุทธศาสตร์การบริหารจัดการบ้านเมืองที่ดี

7.2 แนวทางการพัฒนาศักยภาพบุคลากร สถานที่ เครื่องมือเครื่องใช้ และระบบงานให้มีประสิทธิภาพได้มาตรฐาน

ที่	โครงการ/กิจกรรม	รายละเอียดของโครงการ/กิจกรรม	งบประมาณ (บาท)	สถานที่ ดำเนินการ	หน่วยงาน ที่รับผิดชอบ	พ.ศ.2553			พ.ศ.2554					หมายเหตุ			
						ต.ค.	พ.ย.	ธ.ค.	ม.ค.	ก.พ.	มี.ค.	เม.ย.	พ.ค.		มิ.ย.	ก.ค.	ส.ค.
	อยู่ในข้อบัญญัติ 2.1.4.1 น.52	3. จัดซื้อเครื่องคอมพิวเตอร์พร้อมอุปกรณ์ จำนวน 1 ชุด	30,000	อบจ.นครสวรรค์	กองกิจการสภาฯ					↔							
	อยู่ในข้อบัญญัติ 2.1.4.2 น.52	4. จัดซื้อเครื่องคอมพิวเตอร์พร้อมอุปกรณ์ (Notebook) จำนวน 1 เครื่อง	30,000							↔							
	อยู่ในข้อบัญญัติ 2.1.4.3 น.53	5. จัดซื้อเครื่องพิมพ์คอมพิวเตอร์สี ชนิดอิงเจ็ท (INKJET) จำนวน 1 เครื่อง	9,000							↔							
	3. จัดซื้อครุภัณฑ์กองแผนและงบประมาณ อยู่ในข้อบัญญัติ 3.1.1 น.59	1. จัดซื้อรถบรรทุก (ดีเซล) ขนาด 1 ตัน ขับเคลื่อน 2 ล้อ แบบดับเบิลแคว็บ พร้อมอุปกรณ์อำนวยความสะดวก จำนวน 1 คัน	745,000	อบจ.นครสวรรค์	กองแผนฯ				↔								
	อยู่ในข้อบัญญัติ 3.1.2.1 น.60	2. จัดซื้อเครื่องคอมพิวเตอร์พร้อมอุปกรณ์ จำนวน 3 ชุด	90,000								↔						
	อยู่ในข้อบัญญัติ 3.1.2.2 น.61	3. จัดซื้อเครื่องควบคุมและสำรองไฟฟ้า จำนวน 1 เครื่อง	13,000					↔									
	4. จัดซื้อครุภัณฑ์กองคลัง อยู่ในข้อบัญญัติ 4.1.1.1 น.71	1. จัดซื้อตู้เหล็กชนิด 2 บาน จำนวน 3 ตู้	17,400	อบจ.นครสวรรค์	กองคลัง				↔								
	อยู่ในข้อบัญญัติ 4.1.1.2 น.71	2. จัดซื้อตู้เหล็กชนิด 2 ลื่นชัก จำนวน 1 ตู้	3,200						↔								
	อยู่ในข้อบัญญัติ 4.1.3.1 น.72	3. จัดซื้อเครื่องคอมพิวเตอร์พร้อมอุปกรณ์ จำนวน 1 ชุด	30,000												↔		

7. ยุทธศาสตร์การบริหารจัดการบ้านเมืองที่ดี

7.2 แนวทางการพัฒนาศักยภาพบุคลากร สถานที่ เครื่องมือเครื่องใช้ และระบบงานให้มีประสิทธิภาพได้มาตรฐาน

ที่	โครงการ/กิจกรรม	รายละเอียดของโครงการ/กิจกรรม	งบประมาณ (บาท)	สถานที่ ดำเนินการ	หน่วยงาน ที่รับผิดชอบ	พ.ศ.2553			พ.ศ.2554					หมายเหตุ			
						ต.ค.	พ.ย.	ธ.ค.	ม.ค.	ก.พ.	มี.ค.	เม.ย.	พ.ค.		มี.ย.	ก.ค.	ส.ค.
	อยู่ในข้อบัญญัติ 4.1.2 น.72	4. จัดซื้อรถบรรทุก(ดีเซล) ขนาด 1 ตัน ขับเคลื่อน 2 ล้อ แบบดับเบิ้ลแค้น พร้อมอุปกรณ์อำนวยความสะดวก จำนวน 1 คัน	745,000	อบจ.นครสวรรค์	กองคลัง				←	→							
	อยู่ในข้อบัญญัติ 4.1.4.2 น.73	5. จัดซื้อเครื่องพิมพ์แบบเลเซอร์ (Laser Printer) จำนวน 1 เครื่อง	13,000														↔
	5. จัดซื้อครุภัณฑ์กองช่าง อยู่ในข้อบัญญัติ 2.1.1.1 น.83	1. จัดซื้อสำนักงานสำเร็จรูป (Container) ขนาด 3.00x6.00x2.40 เมตร ประกอบด้วยตู้ Container 2 ตู้ เชื่อมต่อดัดกัน จำนวน 1 ชุด โครงสร้างเหล็กกันสนิมผนังและเพดานเมทัลชีท บุฉนวนกันความร้อนหนา 50 มม. (ISO Wall)	294,000	อบจ.นครสวรรค์	กองช่าง							←	→				
	อยู่ในข้อบัญญัติ 2.1.1.2 น.84	2. จัดซื้อเครื่องถ่ายภาพเอกสาร จำนวน 1 เครื่อง	110,000						←	→							
	อยู่ในข้อบัญญัติ 2.1.2.1 น.84	3. จัดซื้อหลังคาสำเร็จรูปชนิดทำด้วยไฟเบอร์กลาส จำนวน 3 หลัง	84,000									←	→				
	อยู่ในข้อบัญญัติ 2.1.2.2 น.84	4. จัดซื้อรถบรรทุก (ดีเซล) แบบธรรมดา จำนวน 2 คัน	988,000						←	→							
	อยู่ในข้อบัญญัติ 2.1.2.3 น.85	5. จัดซื้อรถบรรทุก (ดีเซล) ขนาด 1 ตัน ขับเคลื่อน 2 ล้อ แบบดับเบิ้ลแค้น จำนวน 8 คัน	5,960,000						←	→							
	อยู่ในข้อบัญญัติ 2.1.3 น.85	6. จัดซื้อเครื่องรับส่งวิทยุชนิดมือถือ จำนวน 8 เครื่อง	96,000						←	→							

7. ยุทธศาสตร์การบริหารจัดการบ้านเมืองที่ดี

7.2 แนวทางการพัฒนาศักยภาพบุคลากร สถานที่ เครื่องมือเครื่องใช้ และระบบงานให้มีประสิทธิภาพได้มาตรฐาน

ที่	โครงการ/กิจกรรม	รายละเอียดของโครงการ/กิจกรรม	งบประมาณ (บาท)	สถานที่ ดำเนินการ	หน่วยงาน ที่รับผิดชอบ	พ.ศ.2553		พ.ศ.2554						หมายเหตุ				
						ต.ค.	พ.ย.	ธ.ค.	ม.ค.	ก.พ.	มี.ค.	เม.ย.	พ.ค.		มิ.ย.	ก.ค.	ส.ค.	ก.ย.
	อยู่ในข้อบัญญัติ 2.1.5 น.86	7. จัดซื้อผ่านปรับแสงและรางพร้อมติดตั้ง	21,800	อบจ.นครสวรรค์	กองช่าง			↔										
	อยู่ในข้อบัญญัติ 2.1.6.1 น.86	8. จัดซื้อประแจค้อม้า ขนาด 36 นิ้ว จำนวน 2 ตัว	15,000					↔										
	อยู่ในข้อบัญญัติ 2.1.6.2 น.87	9. จัดซื้อประแจค้อม้า ขนาด 48 นิ้ว จำนวน 2 ตัว	16,800					↔										
	อยู่ในข้อบัญญัติ 2.1.7 น.87	10. จัดซื้อและติดตั้งอุปกรณ์ติดตามและตรวจสอบยานพาหนะระบบสัญญาณดาวเทียม GPS (กล่องดำ) จำนวน 9 เครื่อง	432,000								↔	↔						
	อยู่ในข้อบัญญัติ 2.1.8 น.87	11. จัดซื้อเครื่องคอมพิวเตอร์พร้อมอุปกรณ์ จำนวน 6 ชุด	180,000															
	อยู่ในข้อบัญญัติ 2.1.9.1 น.88	12. จัดซื้อหัวเจาะหินแข็งสำหรับเครื่องเจาะบ่อน้ำบาดาล แบบ Button Bit ขนาด Ø 6 นิ้ว จำนวน 4 หัว	248,000					↔										
	อยู่ในข้อบัญญัติ 2.1.9.2 น.88	13. จัดซื้อหัวเจาะหินแข็งสำหรับเครื่องเจาะบ่อน้ำบาดาล แบบ Button Bit ขนาด Ø 8 นิ้ว จำนวน 1 หัว	98,500					↔										
	อยู่ในข้อบัญญัติ 2.1.9.3 น.88	14. จัดซื้อหัวเจาะหินแข็งปานกลางสำหรับเครื่องเจาะบ่อน้ำบาดาล แบบ TRI-CONE Rock Bit ขนาด Ø 8 1/2 นิ้ว จำนวน 4 หัว	198,000					↔										
	อยู่ในข้อบัญญัติ 2.1.9.4 น.88	15. จัดซื้อหัวเจาะหินแข็งปานกลางสำหรับเครื่องเจาะบ่อน้ำบาดาล แบบ TRI-CONE Rock Bit ขนาด Ø 9 7/8 นิ้ว จำนวน 3 หัว	205,500					↔										

7. ยุทธศาสตร์การบริหารจัดการบ้านเมืองที่ดี

7.2 แนวทางการพัฒนาศักยภาพบุคลากร สถานที่ เครื่องมือเครื่องใช้ และระบบงานให้มีประสิทธิภาพได้มาตรฐาน

ที่	โครงการ/กิจกรรม	รายละเอียดของโครงการ/กิจกรรม	งบประมาณ (บาท)	สถานที่ ดำเนินการ	หน่วยงาน ที่รับผิดชอบ	พ.ศ.2553			พ.ศ.2554					หมายเหตุ			
						ต.ค.	พ.ย.	ธ.ค.	ม.ค.	ก.พ.	มี.ค.	เม.ย.	พ.ค.		มี.ย.	ก.ค.	ส.ค.
	อยู่ในข้อบัญญัติ 2.1.9.5 น.88	16. จัดซื้อหัวเจาะดินสำหรับเครื่องเจาะบ่อน้ำบาดาล แบบ DRAG BIT ขนาด Ø 7 7/8 นิ้ว จำนวน 4 หัว	180,000	อบจ.นครสวรรค์	กองช่าง				←→								
	อยู่ในข้อบัญญัติ 2.1.9.6 น.89	17. จัดซื้อเครื่องวัดระดับน้ำแบบไฟฟ้า (WATER LEVEL INDICATOR) จำนวน 1 เครื่อง	48,000						←→								
	อยู่ในข้อบัญญัติ 2.1.9.7 น.89	18. จัดซื้อเต็นท์ผ้าใบทรงจั่ว ขนาด 5x10 เมตร จำนวน 13 เต็นท์	390,000							←→	←→						
	6. จัดซื้อครุภัณฑ์กองส่งเสริมฯ	1. จัดซื้อโต๊ะทำงานและเก้าอี้ ขนาด 120x80x75 ซม. พร้อมกระจก จำนวน 4 ชุด	23,200	อบจ.นครสวรรค์	กองส่งเสริมฯ				←→								
	อยู่ในข้อบัญญัติ 2.1.1.1 น.124	2. จัดซื้อตู้เหล็กชนิด 2 บาน จำนวน 2 ตู้	11,600						←→								
	อยู่ในข้อบัญญัติ 2.1.1.2 น.124	3. จัดซื้อตู้เหล็กชนิด 2 บาน จำนวน 3 ตู้	17,400						←→								
	อยู่ในข้อบัญญัติ 2.1.1.3 น.125	4. จัดซื้อตู้เหล็กชนิดกระจกบานเลื่อน 2 ชั้น จำนวน 2 ตู้	11,000						←→								
	อยู่ในข้อบัญญัติ 2.1.1.4 น.125	5. จัดซื้อเครื่องถ่ายเอกสาร จำนวน 1 เครื่อง	53,500						←→								
	อยู่ในข้อบัญญัติ 2.1.1.5 น.125																
	7. จัดซื้อครุภัณฑ์กองการศึกษาฯ	1. จัดซื้อตู้เหล็กบานเลื่อนกระจก 2 ชั้น ขนาด 5 ฟุต จำนวน 8 ตู้	44,000	อบจ.นครสวรรค์	กองการศึกษาฯ				←→								
	อยู่ในข้อบัญญัติ 3.1.1.1 น.144	2. จัดซื้อโต๊ะทำงาน ระดับ 3-6 พร้อมเก้าอี้และกระจก จำนวน 4 ชุด	20,800										←→				
	อยู่ในข้อบัญญัติ 3.1.1.2 น.144																

7. ยุทธศาสตร์การบริหารจัดการบ้านเมืองที่ดี

7.2 แนวทางการพัฒนาศักยภาพบุคลากร สถานที่ เครื่องมือเครื่องใช้ และระบบงานให้มีประสิทธิภาพได้มาตรฐาน

ที่	โครงการ/กิจกรรม	รายละเอียดของโครงการ/กิจกรรม	งบประมาณ (บาท)	สถานที่ ดำเนินการ	หน่วยงาน ที่รับผิดชอบ	พ.ศ.2553			พ.ศ.2554					หมายเหตุ			
						ต.ค.	พ.ย.	ธ.ค.	ม.ค.	ก.พ.	มี.ค.	เม.ย.	พ.ค.		มิ.ย.	ก.ค.	ส.ค.
	อยู่ในข้อบัญญัติ 2.1.1.8 น.204	8. จัดซื้อชุดรับแขก ทำด้วยหนัง PVC บุพองน้ำ ขนาด 5 ที่นั่ง จำนวน 1 ชุด	28,000	อบจ.นครสวรรค์	กองกิจการพาณิชย์					↔							
	อยู่ในข้อบัญญัติ 2.1.1.9 น.204	9. จัดซื้อพัดลมติดผนัง แบบโคจร ขนาดไม่น้อยกว่า 16 นิ้ว จำนวน 3 ตัว	7,800								↔						
	อยู่ในข้อบัญญัติ 2.1.1.10 น.205	10. จัดซื้อเครื่องปรับอากาศ ชนิดแขวน ขนาด ไม่น้อยกว่า 13,000 บีทียู จำนวน 1 เครื่อง	27,500								↔						
	อยู่ในข้อบัญญัติ 2.1.2 น.205	11. จัดซื้อรถบรรทุก (ดีเซล) ขนาด 1 ตัน ขับเคลื่อน 2 ล้อ แบบดับเบิ้ลแบ พร้อมอุปกรณ์ อำนวยความสะดวกและหลังคาไฟเบอร์กลาส จำนวน 1 คัน	773,000							↔							
	อยู่ในข้อบัญญัติ 2.1.3.1 น.206	12. จัดซื้อมอเตอร์สูบน้ำ ขนาดกำลังไม่น้อยกว่า 12.5 แรงม้า จำนวน 1 เครื่อง	65,000							↔							
	อยู่ในข้อบัญญัติ 2.1.3.2 น.207	13. จัดซื้อไดโว่ ขนาด 1 นิ้ว จำนวน 5 ตัว	12,500							↔							
	อยู่ในข้อบัญญัติ 2.1.3.3 น.207	14. จัดซื้อไดโว่ ขนาด 2 นิ้ว จำนวน 5 ตัว	27,500							↔							
	อยู่ในข้อบัญญัติ 2.1.4.1 น.207	15. จัดซื้อกล่องวงจรปิด พร้อมติดตั้งอุปกรณ์ ภายในอาคารเพาพันธุ์และสถานแสดงพันธุ์จระเข้ ภายในโครงการพัฒนาบึงบอระเพ็ด จำนวน 1 ระบบ	100,000								↔						
	อยู่ในข้อบัญญัติ 2.1.4.2 น.208	16. จัดซื้อโทรทัศน์ แอล ซี ดี (LCD TV) ขนาด ไม่น้อยกว่า 46 นิ้ว จำนวน 1 เครื่อง	65,000								↔						

7. ยุทธศาสตร์การบริหารจัดการบ้านเมืองที่ดี

7.2 แนวทางการพัฒนาศักยภาพบุคลากร สถานที่ เครื่องมือเครื่องใช้ และระบบงานให้มีประสิทธิภาพได้มาตรฐาน

ที่	โครงการ/กิจกรรม	รายละเอียดของโครงการ/กิจกรรม	งบประมาณ (บาท)	สถานที่ ดำเนินการ	หน่วยงาน ที่รับผิดชอบ	พ.ศ.2553			พ.ศ.2554					หมายเหตุ			
						ต.ค.	พ.ย.	ธ.ค.	ม.ค.	ก.พ.	มี.ค.	เม.ย.	พ.ค.		มิ.ย.	ก.ค.	ส.ค.
	อยู่ในข้อบัญญัติ 2.1.4.3 น.208	17. จัดซื้อเครื่องเสียงสำหรับห้องประชุม จำนวน 1 ชุด	66,000	อบจ.นครสวรรค์	กองกิจการพาณิชย์					↔							
	อยู่ในข้อบัญญัติ 2.1.4.4 น.209	18. จัดซื้อกล้องวีดีโอ จำนวน 1 เครื่อง	50,000							↔							
	อยู่ในข้อบัญญัติ 2.1.4.5 น.210	19. จัดซื้อเครื่องรับสัญญาณภาพและเสียง (จานดาวเทียม) ขนาด Ø 1.70 เมตร พร้อมอุปกรณ์ การติดตั้งครบชุด สายนำสัญญาณ เครื่องรับ สัญญาณ ฯลฯ จำนวน 1 ชุด	32,000					↔									
	อยู่ในข้อบัญญัติ 2.1.5.1 น.210	20. จัดซื้อชุดยางดำน้ำ จำนวน 4 ชุด	48,000							↔							
	อยู่ในข้อบัญญัติ 2.1.5.2 น.210	21. จัดซื้อเครื่องอัดอากาศ จำนวน 1 เครื่อง	12,000							↔							
	อยู่ในข้อบัญญัติ 2.1.5.3 น.211	22. จัดซื้อปั๊มจ่ายสารส้ม จำนวน 1 เครื่อง	22,000							↔							
	อยู่ในข้อบัญญัติ 2.1.6.1 น.211	23. จัดซื้อเครื่องทำน้ำร้อน-น้ำเย็น จำนวน 1 เครื่อง	6,300							↔							
	อยู่ในข้อบัญญัติ 2.1.6.2 น.211	24. จัดซื้อตู้แช่อาหาร จำนวน 1 ตู้	22,000							↔							
	อยู่ในข้อบัญญัติ 2.1.6.3 น.212	25. จัดซื้อเครื่องตัดหญ้าแบบข้อแข็ง จำนวน 10 เครื่อง	95,000					↔									
	อยู่ในข้อบัญญัติ 2.1.7.1 น.212	26. จัดซื้อเครื่องคอมพิวเตอร์พร้อมอุปกรณ์ (Note Book) จำนวน 1 เครื่อง	30,000													↔	
	อยู่ในข้อบัญญัติ 2.1.7.2 น.213	27. จัดซื้อเครื่องคอมพิวเตอร์พร้อมอุปกรณ์ จำนวน 2 ชุด	60,000													↔	
	อยู่ในข้อบัญญัติ 2.1.7.3 น.214	28. จัดซื้อเครื่องพิมพ์แบบเลเซอร์ (Laser Printer) จำนวน 2 เครื่อง	26,000													↔	

7. ยุทธศาสตร์การบริหารจัดการบ้านเมืองที่ดี

7.2 แนวทางการพัฒนาศักยภาพบุคลากร สถานที่ เครื่องมือเครื่องใช้ และระบบงานให้มีประสิทธิภาพได้มาตรฐาน

ที่	โครงการ/กิจกรรม	รายละเอียดของโครงการ/กิจกรรม	งบประมาณ (บาท)	สถานที่ ดำเนินการ	หน่วยงาน ที่รับผิดชอบ	พ.ศ.2553			พ.ศ.2554					หมายเหตุ				
						ต.ค.	พ.ย.	ธ.ค.	ม.ค.	ก.พ.	มี.ค.	เม.ย.	พ.ค.		มี.ย.	ก.ค.	ส.ค.	ก.ย.
	อยู่ในข้อบัญญัติ 2.1.8 น.214	29. จัดซื้อเต็นท์ทรงกระโจม ขนาด 3x3 เมตร จำนวน 15 หลัง	99,000	อบจ.นครสวรรค์	กองกิจการพาณิชย์					↔								
	อยู่ในข้อบัญญัติ 2.1.1 น.229	30. จัดซื้อเครื่องปรับอากาศชนิดแขวน ขนาดไม่น้อยกว่า 15,000 บีทียู จำนวน 1 เครื่อง	29,000		(สถานีขนส่ง ผู้โดยสารอำเภอ ลาดยาว)				↔									
	อยู่ในข้อบัญญัติ 2.1.2 น.230	31. จัดซื้อเครื่องคอมพิวเตอร์พร้อมอุปกรณ์ จำนวน 1 ชุด	33,000												↔			
9.	จัดซื้อครุภัณฑ์กองทัสและทรัพย์สิน																	
	อยู่ในข้อบัญญัติ 2.1.1 น.219	1. จัดซื้อตู้เหล็กชนิด 2 ล็อก จำนวน 1 ตู้	3,200	อบจ.นครสวรรค์	กองทัส					↔								
	อยู่ในข้อบัญญัติ 2.1.2 น.219	2. จัดซื้อกล้องถ่ายภาพนิ่งระบบดิจิทัล ความละเอียดไม่น้อยกว่า 12 ล้านพิกเซล จำนวน 1 กล้อง	11,000							↔								
	อยู่ในข้อบัญญัติ 2.1.3.1 น.219	3. จัดซื้อเครื่องคอมพิวเตอร์พร้อมอุปกรณ์ จำนวน 2 ชุด	60,000										↔					
	อยู่ในข้อบัญญัติ 2.1.3.2 น.220	4. จัดซื้อเครื่องพิมพ์แบบเลเซอร์ (Laser Printer) จำนวน 2 เครื่อง	26,000										↔					
10.	จัดซื้อครุภัณฑ์หน่วยตรวจสอบภายใน																	
	อยู่ในข้อบัญญัติ 2.1.1 น.222	1. จัดซื้อเครื่องคอมพิวเตอร์พร้อมอุปกรณ์ จำนวน 1 ชุด	33,000	อบจ.นครสวรรค์	หน่วยตรวจสอบ ภายใน					↔								



ส่วนราชการอื่น

แผนการดำเนินงานประจำปีงบประมาณ พ.ศ. 2554

ของหน่วยงาน แขวงการทางนครสวรรค์ที่ 1

1. ยุทธศาสตร์.....

1.1 แนวทาง.....

ที่	โครงการ	รายละเอียดของโครงการ	งบประมาณ (บาท)	สถานที่ ดำเนินการ	หน่วยงาน ที่รับผิดชอบ	พ.ศ.2553		พ.ศ.2554							หมายเหตุ				
						ต.ค.	พ.ย.	ธ.ค.	ม.ค.	ก.พ.	มี.ค.	เม.ย.	พ.ค.	มิ.ย.		ก.ค.	ส.ค.	ก.ย.	
1	ขยายทางจราจรแยกเข้าพยุหะคีรี	ขยายผิวทางจราจรออก 2 ข้าง	4,500,000	สาย 3522กม.2+215-2+615	แขวงการทางนครสวรรค์ที่1														
2	งานปรับปรุงทางหลวง	ขยายผิวทางจราจรออก 2 ข้าง	15,000,000	สาย 1084 กม.23+709-25+000	แขวงการทางนครสวรรค์ที่1														
3	เสริมผิวแอสฟัลท์	เสริมผิวทาง	10,500,000	สาย 1084 กม.18+000-23+000เป็นตอนๆ	แขวงการทางนครสวรรค์ที่1														
4	บูรณะทางผิวแอสฟัลท์	ปรับปรุงพื้นที่ทางที่เสียหาย,เสริมผิว	12,300,000	สาย 122 กม.0+310-2+585 (ขาขึ้น,ชาล่อง)(เป็นตอนๆ)	แขวงการทางนครสวรรค์ที่1														
5	บูรณะทางผิวแอสฟัลท์	ปรับปรุงพื้นที่ทางที่เสียหาย,เสริมผิว	19,000,000	สาย 3473 กม.16+700-26+000เป็นตอนๆ	แขวงการทางนครสวรรค์ที่1														
6	งานฉาบผิวทาง	ฉาบผิวทางแอสฟัลท์	8,500,000	สาย 1182 กม.20+050-27+650	แขวงการทางนครสวรรค์ที่1														
7	งานฉาบผิวทาง	ฉาบผิวทางแอสฟัลท์	9,000,000	สาย 3504 กม.43+525-51+260	แขวงการทางนครสวรรค์ที่1														
8	งานปรับปรุงภูมิทัศน์	ปรับปรุงต้นไม้สวนหย่อม,เกาะกลาง	1,623,000	สาย1 กม.306+121-314+700	แขวงการทางนครสวรรค์ที่1														
9	งานฉาบผิวทาง	ฉาบผิวทางแอสฟัลท์	9,500,000	สาย 3319 กม.5+650-14+390	แขวงการทางนครสวรรค์ที่1														
10	งานฉาบผิวทาง	ฉาบผิวทางแอสฟัลท์	8,000,000	สาย 1073 กม.2+000-13+600เป็นตอนๆ	แขวงการทางนครสวรรค์ที่1														
11	งานฉาบผิวทาง	ฉาบผิวทางแอสฟัลท์	9,000,000	สาย 1073 กม.13+600-22+300	แขวงการทางนครสวรรค์ที่1														
12	งานฉาบผิวทาง	ฉาบผิวทางแอสฟัลท์	6,000,000	สาย 3504 กม.38+000-43+525	แขวงการทางนครสวรรค์ที่1														
13	งานทาสีน้ำปูน	ทาสีราวกันอันตราย	1,963,000	สาย1 กม.312+400-331+600	แขวงการทางนครสวรรค์ที่1														
14	โครงการบูรณะทางหลวงสายหลัก	ซ่อมทางถึงขั้นพื้นทาง	45,000,000	สาย1 กม.348+894-352+116 381+676-386+176ชาล่องเป็นตอนๆ	แขวงการทางนครสวรรค์ที่1														
15	งานขยายทางจราจร	ขยายผิวทางจราจรออก 2 ข้าง	27,319,000	สาย 1072 กม.38+200-42+275	แขวงการทางนครสวรรค์ที่1														

แผนการดำเนินงานประจำปีงบประมาณ พ.ศ. 2554
ของหน่วยงาน สำนักงานทรัพยากรธรรมชาติและสิ่งแวดล้อมจังหวัดนครสวรรค์

1. ยุทธศาสตร์ :

1.1 แนวทาง

ที่	โครงการ	รายละเอียดของโครงการ	งบประมาณ (บาท)	สถานที่ ดำเนินการ	หน่วยงาน ที่รับผิดชอบ	พ.ศ. 2553			พ.ศ.2554							หมายเหตุ		
						ต.ค.	พ.ย.	ธ.ค.	ม.ค.	ก.พ.	มี.ค.	เม.ย.	พ.ค.	มิ.ย.	ก.ค.		ส.ค.	ก.ย.
1	พลิกฟื้นคืนชีวิตให้ แม่น้ำเจ้าพระยา	ทสจ.นว.มีหน้าที่ในการคุ้มครองดูแลรักษาทรัพยากรธรรมชาติและสิ่งแวดล้อมในจังหวัด เห็นว่า แม่น้ำเจ้าพระยาและแม่น้ำสายหลัก เป็นแหล่งทรัพยากรน้ำที่สำคัญของประเทศไทยและมีความสำคัญ ต่อวิถีชีวิตคนไทยเป็นอย่างมาก เพื่อเป็นการชะลอและเป็นการ ส่งเสริมสร้างจิตสำนึกสร้างความตระหนักและให้ความรู้ แก่ประชาชนโดยเฉพาะในการอนุรักษ์แม่น้ำ จึงร่วมมือกับ องค์กรปกครองส่วนท้องถิ่นที่อยู่ริมแม่น้ำจำนวน 46 แห่ง โดย 1. อบรมเชิงปฏิบัติการให้ชุมชนริมแม่น้ำ 2. รณรงค์สร้างจิตสำนึก 3. สำรวจความหลากหลายของชนิดพันธุ์ไม้ริมน้ำ 4. สำรวจและเก็บข้อมูลด้านวิชาการในลำน้ำ 5. สำรวจแหล่งมลพิษ 6. ติดตั้งอุปกรณ์สาธิตให้บ้านเรือนที่อยู่ริมแม่น้ำ	1,100,000	พื้นที่รับผิดชอบ อปท. 46 แห่ง ริมแม่น้ำสายหลัก	ทสจ. นครสวรรค์													งบพัฒนา จังหวัด
2	โครงการร้านรับซื้อของ เก่าสีเขียว	-ประชาสัมพันธ์โครงการฯ พร้อมรับสมัคร -แต่งตั้งคณะกรรมการตรวจประเมิน -ตรวจประเมินครั้งที่ 1,2 -สรุปผลการตรวจประเมินส่ง คพ.	120,000	ร้านรับซื้อของเก่า ในเขตพื้นที่จ. นครสวรรค์	ทสจ. นครสวรรค์													งบกรมควบ คุมมลพิษ

แผนการดำเนินงาน ประจำปี 2554
ของหน่วยงาน สำนักงานทรัพยากรธรรมชาติและสิ่งแวดล้อมจังหวัดนครสวรรค์

1. ยุทธศาสตร์ :

1.1 แนวทาง

ที่	โครงการ	รายละเอียดของโครงการ	งบประมาณ (บาท)	สถานที่ ดำเนินการ	หน่วยงาน ที่รับผิดชอบ	พ.ศ. 2553			พ.ศ.2554							หมายเหตุ		
						ต.ค.	พ.ย.	ธ.ค.	ม.ค.	ก.พ.	มี.ค.	เม.ย.	พ.ค.	มิ.ย.	ก.ค.		ส.ค.	ก.ย.
3	โครงการส่งเสริมการมีส่วนร่วมพัฒนาเครือข่ายอาสาสมัครพิทักษ์ทรัพยากรธรรมชาติและสิ่งแวดล้อมหมู่บ้าน	- ดำเนินการคัดเลือกผู้นำในหมู่บ้านเป็นอาสาสมัครหรือตัวแทนในการเฝ้าระวัง/ดูแลรักษาทรัพยากรธรรมชาติและสิ่งแวดล้อมในหมู่บ้านของตน - ดำเนินการขยายเครือข่าย ทสม. ให้ครอบคลุมทุกพื้นที่ - จัดประชุมตัวแทนเครือข่าย ทสม. เพื่อพัฒนาศักยภาพทุกเดือน	60,000	ทุกอำเภอในเขตจ.นครสวรรค์	ทสจ.นครสวรรค์													งบกรมส่งเสริมคุณภาพสิ่งแวดล้อม
4	โครงการประกวดสร้างสรรค์สิ่งประดิษฐ์จากวัสดุเหลือใช้	-ดำเนินการประชาสัมพันธ์โครงการและจัดประกวดสิ่งประดิษฐ์จากวัสดุเหลือใช้ในครัวเรือน ระดับจังหวัด -ดำเนินการส่งผลงานของสถานศึกษา/ชุมชนที่ชนะเลิศ ประกวดในระดับภาคและระดับประเทศต่อไป	50,000	สถานศึกษาในเขตพื้นที่ จ.นครสวรรค์	ทสจ.นครสวรรค์													งบกรมส่งเสริมคุณภาพสิ่งแวดล้อม
5	โครงการประกวดธนาคารวัสดุรีไซเคิล	-ดำเนินการประชาสัมพันธ์โครงการและจัดประกวดสถานศึกษาที่ดำเนินกิจกรรมธนาคารขยะรีไซเคิลในเขตพื้นที่จังหวัดนครสวรรค์ -ดำเนินคัดเลือกสถานศึกษาที่ดำเนินกิจกรรมธนาคารขยะดีเด่นเป็นตัวแทนประกวดในระดับภาคและระดับประเทศ ต่อไป	25,000	สถานศึกษาในเขตพื้นที่ จ.นครสวรรค์	ทสจ.นครสวรรค์													งบกรมส่งเสริมคุณภาพสิ่งแวดล้อม

แผนการดำเนินงานประจำปีงบประมาณ พ.ศ. 2554
สำนักทางหลวงชนบทที่ 8 (นครสวรรค์) กรมทางหลวงชนบท

1. ยุทธศาสตร์ : กิจกรรมยกระดับมาตรฐานทาง

1.1 แนวทาง : ก่อสร้างถนนลูกรังให้เป็นถนนลาดยาง

ที่	โครงการ	รายละเอียดของโครงการ	สถานที่ดำเนินการ	งบประมาณ (บาท)	หน่วยงาน ที่รับผิดชอบ	พ.ศ. 2553			พ.ศ. 2554						หมายเหตุ			
						ต.ค.	พ.ย.	ธ.ค.	ม.ค.	ก.พ.	มี.ค.	เม.ย.	พ.ค.	มิ.ย.		ก.ค.	ส.ค.	ก.ย.
1	สาย นว.4100 ช่วง บ.หนองกระทุ่ม - บ.เขาปูน	ก่อสร้างถนนถนนลาดยางเคพซีล (CS) ระยะทาง 11.400 กม.	ต.หนองกรด,นากลาง อ.เมือง , โกรกพระ จ.นครสวรรค์	52,000,000	สทช.ที่ 8													
2	สายแยก ทล.1 - บ.พุ่มะคำ	ก่อสร้างถนนลาดยางแอสฟัลติกคอนกรีต (AC) ระยะทาง 2.500 กม.	ต.อุดมรัษฎา อ.ตากฟ้า จ.นครสวรรค์	12,000,000	สทช.ที่ 8													
3	สายแยก ทล.1073 - บ.เนินพยอม	ก่อสร้างถนนลาดยางผิวจราจรเคพซีล ระยะทาง 3.800 กม.	ต.บึงปลาทุ อ.บรรพตพิสัย จ.นครสวรรค์	15,400,000	สทช.ที่ 8													
4	สะพานข้ามแม่น้ำวังม้า	งบผูกพัน 2554-2555 ก่อสร้างสะพาน คสล. ระยะทาง 70 ม.	อ.แม่่วงค์ จ.นครสวรรค์	18,700,000	สทช.ที่ 8													
5	สาย นว.3016 แยก ทล.117 - บ.มาบมะขาม	งานบำรุงทางสายหลักโดยวิธี Pavement In - Place Recycling	ต.หนองกรด อ.บรรพตพิสัย จ.นครสวรรค์	27,700,000	สทช.ที่ 8													

แผนการดำเนินงานประจำปีงบประมาณ พ.ศ. 2554
ของสำนักงานโยธาธิการและผังเมืองจังหวัดนครสวรรค์

ที่	โครงการ	รายละเอียดของโครงการ	งบประมาณ (บาท)	สถานที่ ดำเนินการ	หน่วยงานที่ รับผิดชอบ	พ.ศ.2553			พ.ศ. 2554							หมายเหตุ		
						ต.ค.	พ.ย.	ธ.ค.	ม.ค.	ก.พ.	มี.ค.	เม.ย.	พ.ค.	มิ.ย.	ก.ค.		ส.ค.	ก.ย.
1	ถนนลาดยาง	ก่อสร้างถนนลาดยางสายบ้านไร่ ม.3 – วัดราษฎร์บำรุง ม. 1 กว้าง 7 ม. ยาว 1,200 ม.	4,000,000	ตำบลพระนอน อำเภอเมือง	สนง.โยธาธิการ และผังเมือง นว.													
2	ถนนลาดยาง	ก่อสร้างถนนลาดยางสายบ้าน หัวโป่ง – ท่าทราย – กระจ่างม ม. 4,5,6 กว้าง 6 ม. ยาว 2,500 ม.	7,459,000	ตำบลนากลาง อำเภอโกรกพระ	สนง.โยธาธิการ และผังเมือง นว.													
3	ถนนลาดยาง	ก่อสร้างถนนลาดยางสาย ม. 5 กว้าง 6 ม. ยาว 1,000 ม.	3,400,000	ตำบลเนินมะกอก อำเภอพยุหะคีรี	สนง.โยธาธิการ และผังเมือง นว.													
4	ถนนลาดยาง	ก่อสร้างถนนลาดยางสายแยก ตลาดใหม่ บ.ใหม่ทรายทอง ม. 14 – บ.เขาแหลม ม.4 กว้าง 7 ม.ยาว 3,000 ม.	12,200,000	ตำบลแม่เป็น อำเภอแม่เป็น	สนง.โยธาธิการ และผังเมือง นว.													
5	ถนนลาดยาง	ก่อสร้างถนนลาดยางสาย ม. 5 ต.สระทะเล – ม.10 ต.เขาทอง กว้าง 8 ม. ยาว 1,700 ม.	6,000,000	ตำบลสระทะเล ตำบลเขาทอง อำเภอพยุหะคีรี	สนง.โยธาธิการ และผังเมือง นว.													

แผนการดำเนินงาน ประจำปีงบประมาณ 2554
ของสำนักงานโยธาธิการและผังเมืองจังหวัดนครสวรรค์

ที่	โครงการ	รายละเอียดของโครงการ	งบประมาณ (บาท)	สถานที่ดำเนินการ	หน่วยงานที่ รับผิดชอบ	พ.ศ.2553			พ.ศ. 2554						หมายเหตุ		
						ต.ค.	พ.ย.	ธ.ค.	ม.ค.	ก.พ.	มี.ค.	เม.ย.	พ.ค.	มิ.ย.		ก.ค.	ส.ค.
1	เขื่อนป้องกันตลิ่ง	ก่อสร้างเขื่อนป้องกันริมแม่น้ำเจ้าพระยา ยาว 350 ม.	53,000,000	หน้า สนง.เทศบาล ตำบลพยุหะคีรี อ.พยุหะคีรี	กรมโยธาธิการ และผังเมือง												งบผูกพัน ถึงปี 56
2	เขื่อนป้องกันตลิ่ง	ก่อสร้างเขื่อนป้องกันริมแม่น้ำเจ้าพระยา ยาว 300 ม.	45,000,000	หมู่ 5 , 6 , 7 ต.ย่านมัทรี อ.พยุหะคีรี	กรมโยธาธิการ และผังเมือง												งบผูกพัน ถึงปี 56
3	เขื่อนป้องกันตลิ่ง	ก่อสร้างเขื่อนป้องกันตลิ่งริมแม่น้ำเจ้าพระยา ยาว 200 ม.	30,000,000	หมู่ 3 , 5 ต.ท่า น้ำอ้อย อ.พยุหะคีรี	กรมโยธาธิการ และผังเมือง												งบผูกพัน ถึงปี 55
4	เขื่อนป้องกันตลิ่ง	ก่อสร้างเขื่อนป้องกันตลิ่งริมแม่น้ำเจ้าพระยา ยาว 400 ม. ก่อสร้างถนนลาดยางสาย ม. 5	49,000,000	บริเวณวัดท่าตะโก หมู่ 8 ต.ยางขาว อ.พยุหะคีรี	กรมโยธาธิการ และผังเมือง												งบผูกพัน ถึงปี 56
5	เขื่อนป้องกันตลิ่ง	ก่อสร้างเขื่อนป้องกันตลิ่งริมแม่น้ำปิง ยาว 300 ม.	15,000,000	หมู่ 1,11 ต.หัวดง อ.เก้าเลี้ยว	กรมโยธาธิการ และผังเมือง												งบผูกพัน ถึงปี 55
6	เขื่อนป้องกันตลิ่ง	ก่อสร้างเขื่อนป้องกันตลิ่งริมแม่น้ำปิง ยาว 375 ม.	16,000,000	หมู่ 3 ต.เก้าเลี้ยว อ.เก้าเลี้ยว	กรมโยธาธิการ และผังเมือง												งบผูกพัน ถึงปี 55
7	เขื่อนป้องกันตลิ่ง	ก่อสร้างเขื่อนป้องกันตลิ่งริมแม่น้ำปิง ยาว 500 ม.	23,000,000	หมู่ 2 ต.ท่าจิว อ.บรรพตพิสัย	กรมโยธาธิการ และผังเมือง												งบผูกพัน ถึงปี 55

แผนการดำเนินงานประจำปีงบประมาณ พ.ศ. 2554
ของสำนักงานโยธาธิการและผังเมืองจังหวัดนครสวรรค์

ที่	โครงการ	รายละเอียดของโครงการ	งบประมาณ (บาท)	สถานที่ ดำเนินการ	หน่วยงานที่ รับผิดชอบ	พ.ศ.2553			พ.ศ. 2554							หมายเหตุ		
						ต.ค.	พ.ย.	ธ.ค.	ม.ค.	ก.พ.	มี.ค.	เม.ย.	พ.ค.	มิ.ย.	ก.ค.		ส.ค.	ก.ย.
1	ถนนลาดยาง	ก่อสร้างถนนลาดยางสายบ้านไร่ ม.3 – วัดราษฎร์บำรุง ม. 1 กว้าง 7 ม. ยาว 1,200 ม.	4,000,000	ตำบลพระนอน อำเภอเมือง	สนง.โยธาธิการ และผังเมือง นว.													
2	ถนนลาดยาง	ก่อสร้างถนนลาดยางสายบ้าน หัวโป่ง – ท่าทราย – กระจ่างม ม. 4,5,6 กว้าง 6 ม. ยาว 2,500 ม.	7,459,000	ตำบลนากลาง อำเภอโกรกพระ	สนง.โยธาธิการ และผังเมือง นว.													
3	ถนนลาดยาง	ก่อสร้างถนนลาดยางสาย ม. 5 กว้าง 6 ม. ยาว 1,000 ม.	3,400,000	ตำบลเนินมะกอก อำเภอพยุหะคีรี	สนง.โยธาธิการ และผังเมือง นว.													
4	ถนนลาดยาง	ก่อสร้างถนนลาดยางสายแยก ตลาดใหม่ บ.ใหม่ทรายทอง ม. 14 – บ.เขาแหลม ม.4 กว้าง 7 ม.ยาว 3,000 ม.	12,200,000	ตำบลแม่เป็น อำเภอแม่เป็น	สนง.โยธาธิการ และผังเมือง นว.													
5	ถนนลาดยาง	ก่อสร้างถนนลาดยางสาย ม. 5 ต.สระทะเล – ม.10 ต.เขาทอง กว้าง 8 ม. ยาว 1,700 ม.	6,000,000	ตำบลสระทะเล ตำบลเขาทอง อำเภอพยุหะคีรี	สนง.โยธาธิการ และผังเมือง นว.													