



แผนการดำเนินงาน
ประจำปีงบประมาณ พ.ศ.๒๕๖๓
ขององค์การบริหารส่วนจังหวัดนครศรีธรรมราช

กองแผนและงบประมาณ
องค์การบริหารส่วนจังหวัดนครศรีธรรมราช
โทร.๐๕๖ ๘๐๓๕๖๗-๙ ต่อ ๓๐๒



ประกาศองค์การบริหารส่วนจังหวัดนครสวรรค์
เรื่อง ประกาศใช้แผนการดำเนินงานประจำปีงบประมาณ พ.ศ. ๒๕๖๓
ขององค์การบริหารส่วนจังหวัดนครสวรรค์

ด้วยองค์การบริหารส่วนจังหวัดนครสวรรค์ ได้จัดทำแผนการดำเนินงานประจำปีงบประมาณ พ.ศ.๒๕๖๓ ซึ่งมีจุดมุ่งหมายเพื่อแสดงถึงรายละเอียดแผนงาน/โครงการพัฒนา และกิจกรรม ที่ดำเนินการจริง ทั้งหมดในพื้นที่ขององค์การบริหารส่วนจังหวัดนครสวรรค์ ประจำปีงบประมาณ พ.ศ. ๒๕๖๓ โดยได้ผ่านการพิจารณา จากคณะกรรมการพัฒนาองค์การบริหารส่วนจังหวัดนครสวรรค์ เมื่อวันที่ ๒๔ กันยายน ๒๕๖๒ เรียบร้อยแล้ว

ดังนั้น อาศัยอำนาจตามข้อ ๒๖ (๒) แห่งระเบียบกระทรวงมหาดไทย ว่าด้วยการจัดทำแผนพัฒนา ขององค์กรปกครองส่วนท้องถิ่น พ.ศ. ๒๕๔๘ และแก้ไขเพิ่มเติมถึง (ฉบับที่ ๓) พ.ศ.๒๕๖๑ องค์การบริหารส่วน จังหวัดนครสวรรค์ จึงประกาศใช้แผนการดำเนินงานประจำปีงบประมาณ พ.ศ. ๒๕๖๓ ขององค์การบริหารส่วน จังหวัดนครสวรรค์ เพื่อเป็นแนวทางในการพัฒนาท้องถิ่นต่อไป ทั้งนี้ สามารถดูรายละเอียดได้ที่ www.nakhonsawanpao.go.th

จึงประกาศให้ทราบโดยทั่วกัน

ประกาศ ณ วันที่ ๒๕ เดือนกันยายน พ.ศ.๒๕๖๒

(นายไกรลีน ศิลปะจารย์)

ผู้ตรวจการปกครองส่วนจังหวัดนครสวรรค์ ปฏิบัติหน้าที่
นายกองค์การบริหารส่วนจังหวัดนครสวรรค์

สารบัญ

	หน้า
ส่วนที่ ๑ บทนำ	
❖ ความเป็นมาของแผนการดำเนินงาน	๑
❖ วัตถุประสงค์ของแผนการดำเนินงาน	๒
❖ ขั้นตอนการจัดทำแผนการดำเนินงาน	๒-๓
❖ ประโยชน์ของการจัดทำแผนการดำเนินงาน	๔
ส่วนที่ ๒ โครงการ/กิจกรรม	
❖ บัญชีสรุปจำนวนโครงการพัฒนา กิจกรรมและงบประมาณ (แบบผด.๐๑)	๕-๗
❖ บัญชีจำนวนโครงการพัฒนา กิจกรรม/งบประมาณ (ผด.๐๒)	
<u>ยุทธศาสตร์ที่ ๑ ยุทธศาสตร์การพัฒนาด้านโครงสร้างพื้นฐาน</u>	
<u>กลยุทธ์ พัฒนาโครงข่ายด้านคมนาคมและการจราจร</u>	
๑.๑ แผนงานเคหะและชุมชน	๘-๓๓
๑.๒ แผนงานอุตสาหกรรมและการโยธา	๓๔-๓๕
<u>กลยุทธ์ พัฒนาแหล่งน้ำเพื่อการเกษตรและอุปโภค-บริโภค</u>	
๑.๒ แผนงานอุตสาหกรรมและการโยธา	๓๖
๑.๓ แผนงานการเกษตร	๓๗-๔๐
<u>ยุทธศาสตร์ที่ ๒ ยุทธศาสตร์การพัฒนาด้านการท่องเที่ยว</u>	
<u>กลยุทธ์ พัฒนาและส่งเสริมแหล่งท่องเที่ยวบึงบอระเพ็ดในสังกัด อบจ.นครสวรรค์</u>	
๒.๑ แผนงานการศาสนาวัฒนธรรมและนันทนาการ	๔๑-๕๑
<u>กลยุทธ์ ส่งเสริมการท่องเที่ยวในจังหวัดนครสวรรค์</u>	
๒.๑ แผนงานการศาสนาวัฒนธรรมและนันทนาการ	๕๒
<u>ยุทธศาสตร์ที่ ๓ ยุทธศาสตร์การพัฒนาด้านการศึกษา กีฬา ศาสนาและวัฒนธรรม</u>	
<u>กลยุทธ์ พัฒนาการจัดการศึกษาของสถานศึกษาในสังกัด อบจ.นครสวรรค์</u>	
๓.๑ แผนงานการศึกษา	๕๓-๖๖
<u>กลยุทธ์ ส่งเสริมการเรียนรู้ให้แก่เด็ก เยาวชนและประชาชน</u>	
๓.๑ แผนงานการศึกษา	๖๗
<u>กลยุทธ์ ส่งเสริมและสนับสนุนการออกกำลังกายและการแข่งขันกีฬาในทุกประเภท</u>	
๓.๒ แผนงานการศาสนาวัฒนธรรมและนันทนาการ	๖๘
<u>กลยุทธ์ ส่งเสริมและสนับสนุนการอนุรักษ์ ฟื้นฟู ศาสนา ศิลปวัฒนธรรม</u>	
และประเพณีอันดีงามของท้องถิ่น	
๓.๒ แผนงานการศาสนาวัฒนธรรมและนันทนาการ	๖๙-๗๐

สารบัญ (ต่อ)

	หน้า
ยุทธศาสตร์ที่ ๔ ยุทธศาสตร์การพัฒนาและส่งเสริมคุณภาพชีวิต	
กลยุทธ์ สงเคราะห์ผู้สูงอายุ คนพิการและผู้ด้อยโอกาสในจังหวัดนครสวรรค์	
๔.๑ แผนงานสังคมสงเคราะห์	๗๑-๗๗
กลยุทธ์ ส่งเสริมสนับสนุนและพัฒนาด้านสังคมและจิตสวัสดิการ	
๔.๒ แผนงานสาธารณสุข	๗๘
๔.๓ แผนงานสร้างความเข้มแข็งของชุมชน	๗๙-๘๓
กลยุทธ์ ส่งเสริมการปกครองในระบอบประชาธิปไตยอันมีพระมหากษัตริย์ ทรงเป็นประมุข	
๔.๓ แผนงานสร้างความเข้มแข็งของชุมชน	๘๔
กลยุทธ์ ส่งเสริมการป้องกันและบรรเทาสาธารณภัย	
๔.๔ แผนงานรักษาความสงบภายใน	๘๕-๘๙
๔.๕ แผนงานการพาณิชย์	๙๐
๔.๖ แผนงานเคหะและชุมชน	๙๑
ยุทธศาสตร์ที่ ๕ ยุทธศาสตร์การพัฒนาด้านการบริหารจัดการทรัพยากรธรรมชาติและ สิ่งแวดล้อมอย่างยั่งยืน	
กลยุทธ์ อนุรักษ์ ฟื้นฟูและบริหารจัดการทรัพยากรธรรมชาติและสิ่งแวดล้อม	
๕.๑ แผนงานเคหะและชุมชน	๙๒-๙๔
๕.๒ แผนงานการเกษตร	๙๕-๙๖
๕.๓ แผนงานสร้างความเข้มแข็งของชุมชน	๙๗
ยุทธศาสตร์ที่ ๖ ยุทธศาสตร์การบริหารกิจการบ้านเมืองที่ดี	
กลยุทธ์ เพิ่มประสิทธิภาพการปฏิบัติราชการของ อบจ.นครสวรรค์	
๖.๑ แผนงานบริหารงานทั่วไป	๙๘-๑๐๑
๖.๒ แผนงานเคหะและชุมชน	๑๐๒-๑๐๓
๖.๓ แผนงานอุตสาหกรรมและโยธา	๑๐๔-๑๐๕
๖.๔ แผนงานการพาณิชย์	๑๐๖-๑๐๗
❖ บัญชีจำนวนครุภัณฑ์ที่ไม่ได้ดำเนินการตามโครงการพัฒนาท้องถิ่น	
- บัญชีสรุปจำนวนครุภัณฑ์ฯ	๑๐๘-๑๐๙
- บัญชีจำนวนครุภัณฑ์ที่ไม่ได้ดำเนินการตามโครงการพัฒนาท้องถิ่น (แบบ ผด.๐๒/๑)	๑๑๐-๑๒๓
❖ บัญชีแผนงาน/โครงการของหน่วยงานราชการส่วนกลาง ส่วนภูมิภาค รัฐวิสาหกิจหรือหน่วยงานอื่น	๑๒๔-๑๒๖

ส่วนที่ ๑

บทนำ

บทนำ

ความเป็นมาของแผนการดำเนินงาน

ตามข้อ ๔ แห่งระเบียบกระทรวงมหาดไทย ว่าด้วยการจัดทำแผนพัฒนาขององค์กรปกครองส่วนท้องถิ่น พ.ศ.๒๕๔๘ และที่แก้ไขเพิ่มเติมถึง (ฉบับที่ ๓) พ.ศ. ๒๕๖๑ ได้นิยามคำว่า “แผนการดำเนินงาน” หมายความว่า แผนการดำเนินงานขององค์กรปกครองส่วนท้องถิ่นที่แสดงถึงรายละเอียดแผนงาน โครงการพัฒนาและกิจกรรมที่ดำเนินการจริงทั้งหมดในพื้นที่ขององค์กรปกครองส่วนท้องถิ่นประจำปีงบประมาณนั้น และตามข้อ ๒๗ แห่งระเบียบกระทรวงมหาดไทย ว่าด้วยการจัดทำแผนพัฒนาขององค์กรปกครองส่วนท้องถิ่น พ.ศ.๒๕๔๘ และที่แก้ไขเพิ่มเติมถึง (ฉบับที่ ๓) พ.ศ. ๒๕๖๑ กำหนดให้องค์กรปกครองส่วนท้องถิ่นจัดทำแผนการดำเนินงานให้จัดทำเสร็จภายในสามสิบวันนับแต่วันที่ประกาศใช้งบประมาณรายจ่ายประจำปีงบประมาณรายจ่ายเพิ่มเติม งบประมาณจากเงินสะสม หรือได้รับแจ้งแผนงานและโครงการจากหน่วยงานราชการส่วนกลาง ส่วนภูมิภาค รัฐวิสาหกิจหรือหน่วยงานอื่น ๆ ที่ต้องดำเนินการในพื้นที่ขององค์กรปกครองส่วนท้องถิ่นในงบประมาณนั้น องค์กรบริหารส่วนจังหวัดนครสวรรค์ได้ประกาศใช้ข้อบัญญัติงบประมาณรายจ่ายประจำปีงบประมาณ พ.ศ.๒๕๖๓ เมื่อวันที่ ๒๙ สิงหาคม ๒๕๖๒ ดังนั้น เพื่อเป็นไปตามระเบียบระเบียบดังกล่าวข้างต้น จึงได้จัดทำแผนการดำเนินงานประจำปีงบประมาณ พ.ศ.๒๕๖๓ ขององค์การบริหารส่วนจังหวัดนครสวรรค์ขึ้น

แผนการดำเนินงานเป็นเครื่องมือสำคัญในการบริหารงานของผู้บริหารท้องถิ่น เพื่อควบคุมการดำเนินงานให้เป็นไปอย่างเหมาะสมและมีประสิทธิภาพ รวมทั้งยังเป็นเครื่องมือในการติดตามการดำเนินงานและการประเมินผล ลักษณะของแผนการดำเนินงาน มีดังนี้

๑. เป็นแผนที่แยกมาจากแผนพัฒนาท้องถิ่น
๒. จัดทำหลังจากที่ได้มีการจัดท่างบประมาณรายจ่ายประจำปีแล้ว
๓. แสดงถึงเป้าหมาย รายละเอียดโครงการ/กิจกรรม งบประมาณ ระยะเวลาดำเนินการ

องค์การบริหารส่วนจังหวัดนครสวรรค์ได้จัดทำแผนพัฒนาท้องถิ่น (พ.ศ.๒๕๖๑-๒๕๖๕) ขององค์การบริหารส่วนจังหวัดนครสวรรค์ เพื่อเป็นกรอบแนวทางในการดำเนินงานให้เป็นไปตามวิสัยทัศน์ที่ตั้งไว้ คือ “องค์การบริหารส่วนจังหวัดนครสวรรค์ มุ่งพัฒนาโครงสร้างพื้นฐาน แหล่งท่องเที่ยว การศึกษา ให้มีคุณภาพและสังคมเข้มแข็ง” ประกอบด้วย ๖ ยุทธศาสตร์ ดังนี้

- ๑) ยุทธศาสตร์การพัฒนาด้านโครงสร้างพื้นฐาน
- ๒) ยุทธศาสตร์การพัฒนาด้านการท่องเที่ยว
- ๓) ยุทธศาสตร์การพัฒนาด้านการศึกษา กีฬา ศาสนา และวัฒนธรรม
- ๔) ยุทธศาสตร์การพัฒนาด้านการส่งเสริมคุณภาพชีวิต
- ๕) ยุทธศาสตร์การพัฒนาด้านการบริหารทรัพยากรธรรมชาติและสิ่งแวดล้อมอย่างยั่งยืน
- ๖) ยุทธศาสตร์การพัฒนาด้านการบริหารกิจการบ้านเมืองที่ดี

แผนการดำเนินงานประจำปีงบประมาณ พ.ศ.๒๕๖๓ ขององค์การบริหารส่วนจังหวัด นครสวรรค์ จึงมีความสอดคล้องกับแผนพัฒนาท้องถิ่น (พ.ศ.๒๕๖๑-๒๕๖๕) แสดงถึงโครงการ/กิจกรรม ที่องค์การบริหารส่วนจังหวัดนครสวรรค์จะดำเนินการในปีงบประมาณ พ.ศ.๒๕๖๓ ที่ได้รับการจัดสรรหรือ ตั้งงบประมาณสำหรับดำเนินการเรียบร้อยแล้วและกำหนด ช่วงระยะเวลาในการดำเนินงานให้มีความชัดเจน

ภาพแสดงความสัมพันธ์ระหว่างแผนพัฒนาท้องถิ่นกับแผนการดำเนินงาน

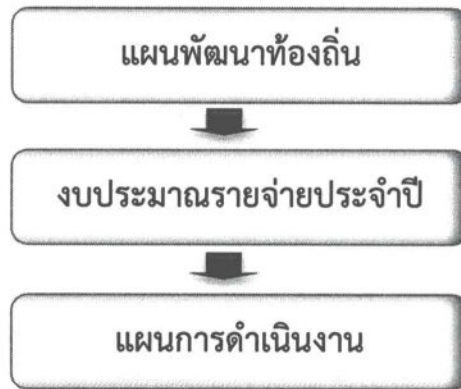

วัตถุประสงค์ของแผนการดำเนินงาน

การจัดทำแผนการดำเนินงานประจำปีงบประมาณ พ.ศ.๒๕๖๓ ขององค์การบริหารส่วนจังหวัด นครสวรรค์ มีวัตถุประสงค์ที่สำคัญ ดังนี้

๑. เพื่อแสดงถึงรายละเอียดแผนงาน โครงการและกิจกรรมที่ดำเนินการจริงในปีงบประมาณ พ.ศ. ๒๕๖๓ ตามกรอบการพัฒนาของแผนพัฒนาท้องถิ่น (พ.ศ.๒๕๖๑-๒๕๖๕) ขององค์การบริหารส่วนจังหวัด นครสวรรค์
๒. เพื่อให้การดำเนินงานขององค์การบริหารส่วนจังหวัดนครสวรรค์มีความชัดเจนในการ ปฏิบัติมากขึ้น
๓. เพื่อให้สามารถติดตามประเมินผลการดำเนินงานได้สะดวกและมีประสิทธิภาพมากยิ่งขึ้น

ขั้นตอนการจัดทำแผนการดำเนินงาน

การจัดทำแผนการดำเนินงานขององค์การบริหารส่วนจังหวัดนครสวรรค์ ประจำปีงบประมาณ พ.ศ. ๒๕๖๓ ได้ดำเนินการจัดทำตามขั้นตอนของ ข้อ ๒๖ แห่งระเบียบกระทรวงมหาดไทย ว่าด้วยการจัดทำ แผนพัฒนาขององค์กรปกครองส่วนท้องถิ่น พ.ศ.๒๕๔๘ และแก้ไขเพิ่มเติมถึง (ฉบับที่ ๓) พ.ศ. ๒๕๖๑ สรุปได้ ดังนี้

ขั้นตอนที่ ๑ การเก็บรวบรวมข้อมูล

คณะกรรมการสนับสนุนการจัดทำแผนพัฒนาองค์การบริหารส่วนจังหวัดนครสวรรค์ จัดเก็บ รวบรวมข้อมูลโครงการพัฒนาและกิจกรรมขององค์การบริหารส่วนจังหวัดนครสวรรค์ ที่ได้ตั้งงบประมาณ ดำเนินการ ในปีงบประมาณ ๒๕๖๓

ขั้นตอนที่ ๒ การจัดทำ “ร่าง” แผนการดำเนินงานประจำปีงบประมาณ พ.ศ.๒๕๖๓

คณะกรรมการสนับสนุนการจัดทำแผนพัฒนาองค์การบริหารส่วนจังหวัดนครสวรรค์ จัดทำ “ร่าง” แผนการดำเนินงานประจำปีงบประมาณ พ.ศ.๒๕๖๓ โดยพิจารณาจัดหมวดหมู่ให้สอดคล้องกับยุทธศาสตร์การพัฒนาและแผนงาน ที่กำหนดไว้ในแผนพัฒนาท้องถิ่น (พ.ศ.๒๕๖๑-๒๕๖๕) ขององค์การบริหารส่วนจังหวัดนครสวรรค์ โดยมีเค้าโครงแผนการดำเนินงาน ๒ ส่วน คือ

ส่วนที่ ๑ บทนำ

ส่วนที่ ๒ บัญชีโครงการ/กิจกรรม

ขั้นตอนที่ ๓ การพิจารณา “ร่าง” แผนการดำเนินงานประจำปีงบประมาณ พ.ศ.๒๕๖๓

คณะกรรมการสนับสนุนการจัดทำแผนพัฒนาองค์การบริหารส่วนจังหวัดนครสวรรค์ เสนอ “ร่าง” แผนการดำเนินงานประจำปีงบประมาณ พ.ศ.๒๕๖๓ ที่จัดทำเสร็จเรียบร้อยแล้วให้คณะกรรมการพัฒนาองค์การบริหารส่วนจังหวัดนครสวรรค์พิจารณา

ขั้นตอนที่ ๔ การประกาศแผนการดำเนินงานประจำปีงบประมาณ พ.ศ.๒๕๖๓

คณะกรรมการพัฒนาองค์การบริหารส่วนจังหวัดนครสวรรค์ เสนอผู้บริหารประกาศเป็นแผนการดำเนินงานประจำปีงบประมาณ พ.ศ.๒๕๖๓ และปิดประกาศให้ประชาชนในท้องถิ่นทราบภายในสิบห้าวันนับแต่วันที่ประกาศ และประชาสัมพันธ์ผ่านเว็บไซต์ www.nakhonsawanpao.go.th อย่างน้อยสามสิบวัน

จากขั้นตอนการจัดทำแผนการดำเนินงานข้างต้นสามารถเขียนเป็นแผนภูมิได้ดังนี้

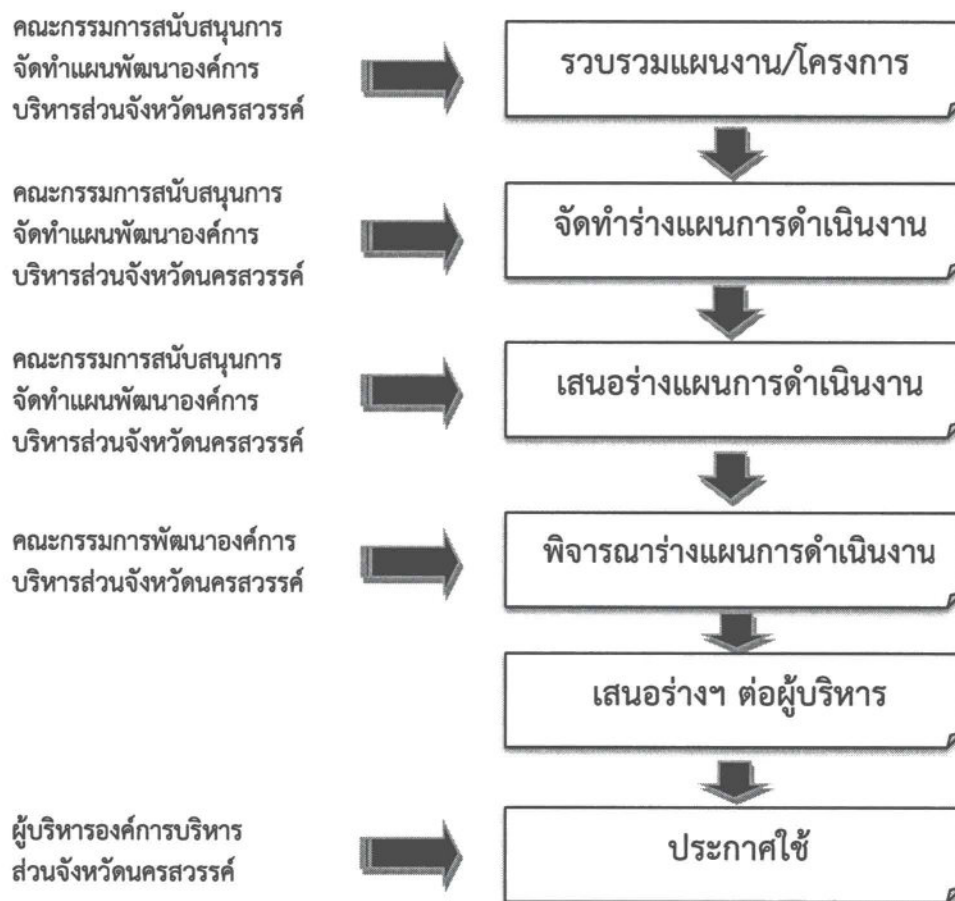

ประโยชน์ของแผนการดำเนินงาน

๑. เกิดความชัดเจนในการบริหารงานภายใต้แผนพัฒนาท้องถิ่น (พ.ศ.๒๕๖๑-๒๕๖๕) ขององค์การบริหารส่วนจังหวัดนครสวรรค์
๒. ทำให้ทราบถึงรายละเอียดของโครงการพัฒนา/กิจกรรมที่จะดำเนินการจริงในปีงบประมาณ พ.ศ. ๒๕๖๓ รวมทั้งระยะเวลาในการดำเนินงานที่ชัดเจน
๓. ทำให้เจ้าหน้าที่ผู้รับผิดชอบทราบและเข้าใจถึงรายละเอียดของงานที่จะต้องปฏิบัติ และนำไปวางแผน เตรียมการการดำเนินงานให้บรรลุเป้าหมายตามระยะเวลาที่กำหนด
๔. เป็นเครื่องมือที่ช่วยในการติดตามประเมินผลการดำเนินงานขององค์การบริหารส่วนจังหวัดนครสวรรค์

ส่วนที่ ๒

บัญชีโครงการ/กิจกรรม

บัญชีสรุปจำนวนโครงการพัฒนาท้องถิ่น กิจกรรมและงบประมาณ

(แบบ ผด.๐๑)

บัญชีสรุปจำนวนโครงการพัฒนาท้องถิ่น กิจกรรมและงบประมาณ
แผนการดำเนินงานประจำปีงบประมาณ พ.ศ. ๒๕๖๓
ขององค์การบริหารส่วนจังหวัดนครสวรรค์

ยุทธศาสตร์ แผนงาน	จำนวนโครงการ/กิจกรรม ที่ดำเนินการทั้งหมด		คิดเป็นร้อยละของ โครงการทั้งหมด	จำนวน งบประมาณ	คิดเป็นร้อยละของ โครงการทั้งหมด	หน่วยงานรับผิดชอบหลัก
	โครงการ	กิจกรรม				
๑. ยุทธศาสตร์การพัฒนาด้านโครงสร้างพื้นฐาน						
กลยุทธ์ พัฒนาโครงข่ายด้านคมนาคมและการจราจร						
๑.๑ แผนงานเคหะและชุมชน	๖๒	๖๒	๓๕.๖๓	๑๘๒,๗๔๐,๐๐๐	๓๑.๐๖	กองช่าง
๑.๒ แผนงานอุตสาหกรรมและการโยธา	๒	๒	๑.๑๕	๔๘,๐๐๐,๐๐๐	๘.๑๖	กองช่าง
รวม กลยุทธ์พัฒนาโครงข่ายด้านคมนาคมและการจราจร	๖๔	๖๔	๓๖.๗๘	๒๓๐,๗๔๐,๐๐๐	๓๙.๒๒	
กลยุทธ์ พัฒนาแหล่งน้ำเพื่อการเกษตรและอุปโภค-บริโภค						
๑.๒ แผนงานอุตสาหกรรมและการโยธา	๒	๒	๑.๑๕	๑๑,๐๑๗,๑๐๐	๑.๘๗	กองช่าง
๑.๓ แผนงานการเกษตร	๔	๖	๒.๓๐	๑๐,๗๕๐,๐๐๐	๑.๘๓	กองช่าง
รวมกลยุทธ์พัฒนาแหล่งน้ำเพื่อการเกษตรและอุปโภค-บริโภค	๖	๘	๓.๔๕	๒๑,๗๖๗,๑๐๐	๓.๗๐	
รวมยุทธศาสตร์การพัฒนาด้านโครงสร้างพื้นฐานทั้งสิ้น	๗๐	๗๒	๔๐.๒๓	๒๕๒,๕๐๗,๑๐๐	๔๒.๙๒	
๒. ยุทธศาสตร์การพัฒนาด้านการท่องเที่ยว						
กลยุทธ์ พัฒนาและส่งเสริมแหล่งท่องเที่ยวบึงบอระเพ็ดในสังกัด อบจ.นครสวรรค์						
๒.๑ แผนงานการศาสนา วัฒนธรรมและนันทนาการ	๑๙	๓๔	๑๐.๙๒	๕๐,๘๘๗,๖๐๐	๘.๖๕	กองกิจการพาณิชย์
กลยุทธ์ ส่งเสริมการท่องเที่ยวในจังหวัดนครสวรรค์						
๒.๑ แผนงานการศาสนา วัฒนธรรมและนันทนาการ	๑	๑	๐.๕๗	๒๕๐,๐๐๐	๐.๐๔	สำนักปลัดฯ
รวมยุทธศาสตร์การพัฒนาด้านการท่องเที่ยวทั้งสิ้น	๒๐	๓๕	๑๑.๔๙	๕๑,๑๓๗,๖๐๐	๘.๖๙	

ยุทธศาสตร์ แผนงาน	จำนวนโครงการ/กิจกรรม ที่ดำเนินการทั้งหมด		คิดเป็นร้อยละของ โครงการทั้งหมด	จำนวน งบประมาณ	คิดเป็นร้อยละของ โครงการทั้งหมด	หน่วยงานรับผิดชอบหลัก
	โครงการ	กิจกรรม				
๓. ยุทธศาสตร์การพัฒนาด้านการศึกษา กีฬา ศาสนาและวัฒนธรรม						
กลยุทธ์ พัฒนาการจัดการศึกษาของสถานศึกษาในสังกัด อบจ.นครสวรรค์						
๓.๑ แผนงานการศึกษา	๒๑	๓๔	๑๒.๐๗	๓๐,๑๔๘,๗๕๐	๕.๑๒	กองการศึกษาฯ
กลยุทธ์ ส่งเสริมการเรียนรู้ให้แก่ เด็ก เยาวชนและประชาชน						
๓.๑ แผนงานการศึกษา	๑	๑	๐.๕๗	๑๐๐,๐๐๐	๐.๐๒	กองการศึกษาฯ
กลยุทธ์ ส่งเสริมสนับสนุนการออกกำลังกายและการแข่งขันกีฬาในทุกประเภท						
๓.๒ แผนงานการศาสนา วัฒนธรรมและนันทนาการ	๓	๓	๑.๗๒	๑๕๐,๐๐๐	๐.๐๓	กองการศึกษาฯ
กลยุทธ์ ส่งเสริมและสนับสนุนการอนุรักษ์ พันธุ์ ศาสนา ศิลปวัฒนธรรมและประเพณีอันดีงามของท้องถิ่น						
๓.๒ แผนงานการศาสนา วัฒนธรรมและนันทนาการ	๖	๖	๓.๔๕	๒,๗๐๐,๐๐๐	๐.๔๖	กองการศึกษาฯ
รวมยุทธศาสตร์การพัฒนาด้านการศึกษา กีฬา ศาสนาและวัฒนธรรมทั้งสิ้น						
	๓๑	๔๔	๑๗.๘๒	๓๓,๐๙๘,๗๕๐	๕.๖๓	
๔. ยุทธศาสตร์การพัฒนาด้านการส่งเสริมคุณภาพชีวิต						
กลยุทธ์ ส่งเสริมผู้สูงอายุ คนพิการและผู้ด้อยโอกาสในจังหวัดนครสวรรค์						
๔.๑ แผนงานสังคมสงเคราะห์	๑๑	๑๖	๖.๓๒	๓,๓๙๑,๕๐๐	๐.๕๘	กองส่งเสริมคุณภาพชีวิต
กลยุทธ์ ส่งเสริม สนับสนุนและพัฒนาด้านสังคมและจิตสวัสดิการ						
๔.๒ แผนงานสาธารณสุข	๑	๑	๐.๕๗	๒๒๒,๘๐๔,๐๐๐	๓๗.๘๗	กองส่งเสริมคุณภาพชีวิต
๔.๓ แผนงานสร้างความเข้มแข็งของชุมชน	๙	๙	๕.๑๗	๗๖๐,๐๐๐	๐.๑๓	กองส่งเสริมคุณภาพชีวิต
รวมกลยุทธ์ส่งเสริม สนับสนุนและพัฒนาด้านสังคมและจิตสวัสดิการ						
	๑๐	๑๐	๕.๗๕	๒๒๓,๕๖๔,๐๐๐	๓๘.๐๐	
กลยุทธ์ ส่งเสริมการปกครองในระบอบประชาธิปไตยอันมีพระมหากษัตริย์ทรงเป็นประมุข						
๔.๓ แผนงานสร้างความเข้มแข็งของชุมชน	๒	๒	๑.๑๕	๑๓๐,๐๐๐	๐.๐๒	กองกิจการสภาฯ

ยุทธศาสตร์ แผนงาน	จำนวนโครงการ/กิจกรรม ที่ดำเนินการทั้งหมด		คิดเป็นร้อยละของ โครงการทั้งหมด	จำนวน งบประมาณ	คิดเป็นร้อยละของ โครงการทั้งหมด	หน่วยงานรับผิดชอบหลัก
	โครงการ	กิจกรรม				
กลยุทธ์ ส่งเสริมการป้องกันและบรรเทาสาธารณภัย						
๔.๔ แผนงานการรักษาความสงบภายใน	๗	๗	๔.๐๒	๒,๗๙๘,๐๐๐	๐.๔๘	กองช่าง
๔.๕ แผนงานการพาณิชย์	๑	๑	๐.๕๗	๒๐,๐๐๐	๐.๐๐	กองกิจการพาณิชย์
๔.๖ แผนงานเคหะและชุมชน	๑	๑	๐.๕๗	๕๐๐,๐๐๐	๐.๐๘	กองช่าง
รวมกลยุทธ์ส่งเสริมการป้องกันและบรรเทาสาธารณภัย	๙	๙	๕.๑๖	๓,๓๑๘,๐๐๐	๐.๕๖	
รวมยุทธศาสตร์การพัฒนาด้านการพัฒนาและส่งเสริมคุณภาพชีวิตทั้งสิ้น	๓๒	๓๗	๑๘.๓๙	๒๓๐,๔๐๓,๕๐๐	๓๙.๑๖	
๕. ยุทธศาสตร์การพัฒนาด้านการบริหารจัดการทรัพยากรธรรมชาติและสิ่งแวดล้อมอย่างยั่งยืน						
กลยุทธ์ อนุรักษ์ ป่าไม้ และบริหารจัดการทรัพยากรธรรมชาติและสิ่งแวดล้อม						
๕.๑ แผนงานเคหะและชุมชน	๔	๔	๒.๓๐	๑,๒๘๐,๐๐๐	๐.๒๒	กองช่าง
๕.๒ แผนงานการเกษตร	๒	๒	๑.๑๕	๑,๕๕๐,๐๐๐	๐.๒๖	กองช่าง
๕.๓ แผนงานสร้างความเข้มแข็งของชุมชน	๑	๑	๐.๕๗	๓๐๐,๐๐๐	๐.๐๕	กองช่าง
รวมยุทธศาสตร์การบริหารจัดการทรัพยากรธรรมชาติและสิ่งแวดล้อมทั้งสิ้น	๗	๗	๔.๐๒	๓,๑๓๐,๐๐๐	๐.๕๓	
๖. ยุทธศาสตร์การพัฒนาด้านการบริหารกิจการบ้านเมืองที่ดี						
กลยุทธ์ เพิ่มประสิทธิภาพการปฏิบัติราชการของ อบจ.นครสวรรค์						
๖.๑ แผนงานบริหารงานทั่วไป	๗	๗	๔.๐๒	๒,๖๒๐,๐๐๐	๐.๔๕	สำนักปลัดฯ,กองการเจ้าหน้าที่,กองแผนฯ
๖.๒ แผนงานเคหะและชุมชน	๔	๔	๒.๓๐	๖,๕๐๐,๐๐๐	๑.๑๐	กองช่าง
๖.๓ แผนงานอุตสาหกรรมและการโยธา	๒	๒	๑.๑๕	๘,๘๖๐,๐๐๐	๑.๕๑	กองช่าง
๖.๔ แผนงานการพาณิชย์	๑	๖	๐.๕๗	๘๘,๑๐๐	๐.๐๑	กองกิจการพาณิชย์
รวมยุทธศาสตร์การพัฒนาด้านการบริหารกิจการบ้านเมืองที่ดีทั้งสิ้น	๑๔	๑๙	๘.๐๕	๑๘,๐๖๘,๑๐๐	๓.๐๗	
รวมทั้งสิ้น ๖ ยุทธศาสตร์	๑๗๔	๒๑๔	๑๐๐	๕๘๘,๓๔๕,๐๕๐	๑๐๐	

บัญชีโครงการพัฒนาท้องถิ่น กิจกรรมและงบประมาณ

(แบบ ผด.๐๒)

ยุทธศาสตร์ที่ ๑

การพัฒนาโครงสร้างพื้นฐาน

บัญชีจำนวนโครงการพัฒนาท้องถิ่น กิจกรรมและงบประมาณ
แผนการดำเนินงาน ประจำปีงบประมาณ พ.ศ. ๒๕๖๓
ขององค์การบริหารส่วนจังหวัดนครสวรรค์

๑. ยุทธศาสตร์ การพัฒนาด้านโครงสร้างพื้นฐาน
กลยุทธ์ พัฒนาโครงข่ายด้านคมนาคมและการจราจร

๑.๑ แผนงาน เคหะและชุมชน

ลำดับที่	โครงการ	รายละเอียดของกิจกรรมที่เกิดขึ้นจากโครงการ	งบประมาณ (บาท)	สถานที่ดำเนินการ	หน่วยงานที่รับผิดชอบหลัก	พ.ศ. ๒๕๖๒											หมายเหตุ													
						ต.ค.	พ.ย.	ธ.ค.	ม.ค.	ก.พ.	มี.ค.	เม.ย.	พ.ค.	มิ.ย.	ก.ค.	ส.ค.		ก.ย.												
๑	ก่อสร้างถนน ค.ส.ถ. หมู่ที่ ๒ ตำบลเกรียงไกร เชื่อมต่อบ้านหลวงพระหลวง อำเภอเมืองนครสวรรค์ จังหวัดนครสวรรค์ (อยู่ในข้อบัญญัติ หน้าที่ ๒๐๐ ลำดับที่ ๙)	ก่อสร้างถนน ค.ส.ถ. ขนาดผิวจราจรกว้าง ๖.๐๐ เมตร หนา ๐.๑๕ เมตร ยาว ๖๕๐ เมตร หรือมีพื้นที่ไม่น้อยกว่า ๓,๙๐๐ ตารางเมตร ตามแบบที่ อบจ.กำหนด	๒,๐๐๐,๐๐๐	ตำบลเกรียงไกร	กองช่าง	←	←	←	←	←	←	←	←	←	←	←	←	←	←											
๒	ซ่อมสร้างผิวทางคอนกรีต ทางหลวงท้องถิ่น นว.ถ. ๑ - ๐๐๐๙ บ้านทัพชุมพล - บ้านวังไผ่ ตำบลหนองกรด เชื่อมต่อบ้านนครสวรรค์ตึก อำเภอเมืองนครสวรรค์ จังหวัดนครสวรรค์ (อยู่ในข้อบัญญัติ หน้าที่ ๒๒๑ ลำดับที่ ๑๐)	ซ่อมสร้างผิวทางคอนกรีต ขนาดผิวจราจรกว้าง ๖.๐๐ เมตร หนา ๐.๑๕ เมตร ยาว ๗๕๐ เมตร ไหล่ทางกว้างข้างละ ๑.๐๐ เมตร หรือมีพื้นที่ไม่น้อยกว่า ๖,๐๐๐ ตารางเมตร ตามแบบที่ อบจ.กำหนด	๓,๐๐๐,๐๐๐	ตำบลหนองกรด	กองช่าง	←	←	←	←	←	←	←	←	←	←	←	←	←	←											

๑. ยุทธศาสตร์ การพัฒนาด้านโครงสร้างพื้นฐาน

กลยุทธ์ พัฒนาโครงข่ายด้านคมนาคมและการจราจร

๑.๑ แผนงาน เคหะและชุมชน

ลำดับที่	โครงการ	รายละเอียดของกิจกรรมที่เกิดขึ้น จากโครงการ	งบประมาณ (บาท)	สถานที่ ดำเนินการ	หน่วยงานที่ รับผิดชอบหลัก	พ.ศ.๒๕๖๒		พ.ศ.๒๕๖๓							หมายเหตุ				
						ต.ค.	พ.ย.	ธ.ค.	ม.ค.	ก.พ.	มี.ค.	เม.ย.	พ.ค.	มิ.ย.		ก.ค.	ส.ค.	ก.ย.	
๓	ซ่อมสร้างผิวทางคอนกรีต ทางหลวง ท้องถิ่น นว.ถ. ๑ - ๐๐๙๖ บ้านวังไม้ - บ้านท่าซุด ตำบลนครสวรรค์ตก อำเภอเมืองนครสวรรค์ เชื่อมต่อ ตำบลบางประมุข อำเภอโกรกพระ จังหวัดนครสวรรค์ (อยู่ในข้อบัญญัติ หน้าที่ ๒๒๔ ลำดับที่ ๑๖)	ซ่อมสร้างผิวทางคอนกรีต ขนาดผิวจราจรกว้าง ๖.๐๐ เมตร หนา ๐.๑๕ เมตร ยาว ๓๓๐ เมตร หรือมีพื้นที่ไม่น้อยกว่า ๑,๙๘๐ ตารางเมตร พร้อมติดตั้ง ระบบไฟฟ้าและแสงสว่าง ริมทางสาธารณะ โดยติดตั้งเสาไฟ กิ่งเดี่ยวสูง ๙.๐๐ เมตร และ โคมไฟถนน ขนาด ๒๕๐ วัตต์ จำนวน ๑๗ ชุด ตามแบบที่ อบจ. กำหนด	๒,๐๐๐,๐๐๐	ตำบล นครสวรรค์ตก	กองช่าง	←	←	←	←	←	←	←	←	←	←	←	←	←	
๔	ก่อสร้างถนน ค.ส.ล. หมู่ที่ ๖ ตำบลทับกฤชใต้ อำเภอชุมแสง เชื่อมต่อ ตำบลบางพระหลวง อำเภอเมืองนครสวรรค์ จังหวัดนครสวรรค์ (อยู่ในข้อบัญญัติ หน้าที่ ๒๐๓ ลำดับที่ ๑๙)	ก่อสร้างถนน ค.ส.ล. ขนาดผิวจราจร กว้าง ๖.๐๐ เมตร หนา ๐.๑๕ เมตร ยาว ๑,๗๒๕ เมตร หรือมีพื้นที่ ไม่น้อยกว่า ๑๐,๓๕๐ ตารางเมตร ตามแบบที่ อบจ.กำหนด	๖,๐๐๐,๐๐๐	ตำบล ทับกฤชใต้	กองช่าง	←	←	←	←	←	←	←	←	←	←	←	←	←	

๑. ยุทธศาสตร์ การพัฒนาด้านโครงสร้างพื้นฐาน
 กลยุทธ์ พัฒนาโครงข่ายด้านคมนาคมและการจราจร

๑.๑ แผนงาน เคหะและชุมชน

ลำดับที่	โครงการ	รายละเอียดของกิจกรรมที่เกิดขึ้น จากโครงการ	งบประมาณ (บาท)	สถานที่ ดำเนินการ	หน่วยงานที่ รับผิดชอบหลัก	พ.ศ.๒๕๖๒		พ.ศ.๒๕๖๓							หมายเหตุ		
						ต.ค.	พ.ย.	ธ.ค.	ม.ค.	ก.พ.	มี.ค.	เม.ย.	พ.ค.	มิ.ย.		ก.ค.	ส.ค.
๕	เสริมผิวจราจรแอสฟัลต์ติกคอนกรีต ถนนเทศบาล ๑๐ เทศบาลตำบลลาดยาว เชื่อมต่อ ตำบลลาดยาว อำเภอลาดยาว จังหวัดนครสวรรค์ (สิ้นสุดสายทาง) (อยู่ในข้อบัญญัติ หน้าที่ ๒๒๕ ลำดับที่ ๑๙)	เสริมผิวจราจรแอสฟัลต์ติกคอนกรีต ขนาดผิวจราจรกว้าง ๖.๐๐ เมตร หนาเฉลี่ย ๐.๐๔ เมตร ยาว ๓๘๕ เมตร ไหล่ทางกว้าง ๐.๕๐ - ๒.๐๐ เมตร หรือมีพื้นที่ ไม่น้อยกว่า ๓,๓๑๑ ตารางเมตร ตามแบบที่ อบจ.กำหนด	๑,๓๐๐,๐๐๐	ตำบล ลาดยาว	กองช่าง	จัดทำรูปแบบรายการ/ขออนุมัติ		จัดจ้าง		ดำเนินการ			เบิกจ่าย				
๖	ก่อสร้างถนนลาดยางผิวจราจร แอสฟัลต์ติกคอนกรีต หมู่ที่ ๒ ตำบลศาลเจ้าไก่ต่อ เชื่อมต่อ ตำบลบ้านไร่ อำเภอลาดยาว จังหวัดนครสวรรค์ (อยู่ในข้อบัญญัติ หน้าที่ ๒๑๒ ลำดับที่ ๓๗)	ก่อสร้างถนนลาดยาง ผิวจราจรแอสฟัลต์ติกคอนกรีต ขนาดผิวจราจรกว้าง ๖.๐๐ เมตร หนาเฉลี่ย ๐.๐๔ เมตร ยาว ๑,๐๐๐ เมตร ไหล่ทางกว้างข้างละ ๐.๕๐ เมตร หรือมีพื้นที่ไม่น้อยกว่า ๗,๐๐๐ ตารางเมตร ตามแบบที่ อบจ.กำหนด	๓,๐๐๐,๐๐๐	ตำบล ศาลเจ้าไก่ต่อ	กองช่าง	จัดทำรูปแบบรายการ/ขออนุมัติ		จัดจ้าง		ดำเนินการ			เบิกจ่าย				

๑. ยุทธศาสตร์ การพัฒนาด้านโครงสร้างพื้นฐาน

กลยุทธ์ พัฒนาโครงข่ายด้านคมนาคมและการจราจร

๑.๑ แผนงาน เคหะและชุมชน

ลำดับที่	โครงการ	รายละเอียดของกิจกรรมที่เกิดขึ้น จากโครงการ	งบประมาณ (บาท)	สถานที่ ดำเนินการ	หน่วยงานที่ รับผิดชอบหลัก	พ.ศ.๒๕๖๒		พ.ศ.๒๕๖๓							หมายเหตุ			
						ต.ค.	พ.ย.	ธ.ค.	ม.ค.	ก.พ.	มี.ค.	เม.ย.	พ.ค.	มิ.ย.		ก.ค.	ส.ค.	ก.ย.
๗	ก่อสร้างถนน ค.ส.ล. หมู่ที่ ๒ ตำบลอ่างทอง เชื่อมต่อ ตำบลท่าจิว อำเภอบรรพตพิสัย จังหวัดนครสวรรค์ (อยู่ในข้อบัญญัติ หน้าที่ ๒๐๐ ลำดับที่ ๑๑)	ก่อสร้างถนน ค.ส.ล. ขนาดผิวจราจรกว้าง ๖.๐๐ เมตร หนา ๐.๑๕ เมตร ยาว ๓๒๐ เมตร ไหล่ทางกว้างข้างละ ๑.๐๐ เมตร หรือมีพื้นที่ไม่น้อยกว่า ๒,๕๖๐ ตารางเมตร ตามแบบที่ อบจ.กำหนด	๑,๔๐๐,๐๐๐	ตำบลอ่างทอง	กองช่าง	จัดทำรูปแบบรายการ/ขออนุมัติ		จัดจ้าง		ดำเนินการ			เบิกจ่าย					
๘	ซ่อมสร้างถนนลาดยางผิวจราจรแอสฟัลต์ติกคอนกรีต ทางหลวงท้องถิ่น นว.ถ. ๑ - ๐๑๐๙ แยก ทล. ๑ - บ้านน้ำหัก ตำบลบางแก้ว เชื่อมต่อ ตำบลบ้านแดน อำเภอบรรพตพิสัย จังหวัดนครสวรรค์ (อยู่ในข้อบัญญัติ หน้าที่ ๒๒๐ ลำดับที่ ๘)	ซ่อมสร้างถนนลาดยางผิวจราจรแอสฟัลต์ติกคอนกรีต ขนาดผิวจราจรกว้าง ๖.๐๐ เมตร หนาเฉลี่ย ๐.๐๔ เมตร ยาว ๙๒๐ เมตร ไหล่ทางกว้างข้างละ ๐.๕๐ เมตร หรือมีพื้นที่ไม่น้อยกว่า ๖,๔๔๐ ตารางเมตร ตามแบบที่ อบจ.กำหนด	๒,๐๐๐,๐๐๐	ตำบลบางแก้ว	กองช่าง	จัดทำรูปแบบรายการ/ขออนุมัติ		จัดจ้าง		ดำเนินการ			เบิกจ่าย					

๑. ยุทธศาสตร์ การพัฒนาด้านโครงสร้างพื้นฐาน

กลยุทธ์ พัฒนาโครงข่ายด้านคมนาคมและการจราจร

๑.๑ แผนงาน เคหะและชุมชน

ลำดับที่	โครงการ	รายละเอียดของกิจกรรมที่เกิดขึ้น จากโครงการ	งบประมาณ (บาท)	สถานที่ ดำเนินการ	หน่วยงานที่ รับผิดชอบหลัก	พ.ศ.๒๕๖๒		พ.ศ.๒๕๖๓							หมายเหตุ											
						ต.ค.	พ.ย.	ธ.ค.	ม.ค.	ก.พ.	มี.ค.	เม.ย.	พ.ค.	มิ.ย.		ก.ค.	ส.ค.	ก.ย.								
๙	ซ่อมสร้างผิวทางคอนกรีต ทางหลวง ท้องถิ่น นว.ถ. ๑ - ๐๐๓๗ บ้านหนองกลับ - บ้านเหมืองแร่ ตำบลหนองกลับ เชื่อมต่อ ตำบลทุ่งทอง อำเภอหนองบัว จังหวัดนครสวรรค์ (อยู่ในข้อบัญญัติ หน้าที่ ๒๒๒ ลำดับที่ ๑๒)	ซ่อมสร้างผิวทางคอนกรีต ขนาดผิวจราจรกว้าง ๘.๐๐ เมตร หนา ๐.๒๕ เมตร ยาว ๔๒๐ เมตร หรือมีพื้นที่ไม่น้อยกว่า ๓,๓๖๐ ตารางเมตร ตามแบบที่ อบจ.กำหนด	๓,๐๐๐,๐๐๐	ตำบล หนองกลับ	กองช่าง		จัดทำรูปแบบรายการ/ขออนุมัติ																			
๑๐	ก่อสร้างถนน ค.ส.ล. หมู่ที่ ๙ ตำบลธารทหาร เชื่อมต่อ ตำบลวังบ่อ อำเภอหนองบัว จังหวัดนครสวรรค์ (อยู่ในข้อบัญญัติ หน้าที่ ๒๐๘ ลำดับที่ ๒๘)	ก่อสร้างถนน ค.ส.ล. ขนาดผิวจราจรกว้าง ๖.๐๐ เมตร หนา ๐.๑๕ เมตร ยาว ๔๑๕ เมตร หรือมีพื้นที่ไม่น้อยกว่า ๒,๔๙๐ ตาราง เมตร ตามแบบที่ อบจ.กำหนด	๑,๕๐๐,๐๐๐	ตำบล ธารทหาร	กองช่าง		จัดทำรูปแบบรายการ/ขออนุมัติ																			

๑. ยุทธศาสตร์ การพัฒนาด้านโครงสร้างพื้นฐาน

กลยุทธ์ พัฒนาโครงข่ายด้านคมนาคมและการจราจร

๑.๑ แผนงาน เคหะและชุมชน

ลำดับที่	โครงการ	รายละเอียดของกิจกรรมที่เกิดขึ้นจากโครงการ	งบประมาณ (บาท)	สถานที่ดำเนินการ	หน่วยงานที่รับผิดชอบหลัก	พ.ศ.๒๕๖๒		พ.ศ.๒๕๖๓							หมายเหตุ		
						ต.ค.	พ.ย.	ธ.ค.	ม.ค.	ก.พ.	มี.ค.	เม.ย.	พ.ค.	มิ.ย.		ก.ค.	ส.ค.
๑๑	ซ่อมสร้างถนนลาดยางผิวจราจรแอสฟัลท์ติกคอนกรีต (โดยวิธี PAVEMENT IN-PLACE RECYCLING) หมู่ที่ ๒ ตำบลสร้อยทอง เชื่อมต่อดำบลพรหมนิมิต อำเภอตากลี จังหวัดนครสวรรค์ (อยู่ในข้อบัญญัติ หน้าที่ ๒๑๘ ลำดับที่ ๕)	ซ่อมสร้างถนนลาดยางผิวจราจรแอสฟัลท์ติกคอนกรีต (โดยวิธี PAVEMENT IN-PLACE RECYCLING) ขนาดผิวจราจรกว้าง ๖.๐๐ เมตร หนาเฉลี่ย ๐.๐๔ เมตร ยาว ๖๐๐ เมตร หรือมีพื้นที่ไม่น้อยกว่า ๓,๖๐๐ ตารางเมตร ตามแบบที่ อบจ.กำหนด	๒,๐๐๐,๐๐๐	ตำบลสร้อยทอง	กองช่าง	จัดทำรูปแบบรายการ/ขออนุมัติ	จัดทำ	ดำเนินการ	เบิกจ่าย								
๑๒	ก่อสร้างถนนลาดยางผิวจราจรแอสฟัลท์ติกคอนกรีต หมู่ที่ ๑๗ ตำบลตากลี เชื่อมต่อดำบลหัวหวาย อำเภอตากลี จังหวัดนครสวรรค์ (อยู่ในข้อบัญญัติ หน้าที่ ๒๑๑ ลำดับที่ ๓๕)	ก่อสร้างถนนลาดยางผิวจราจรแอสฟัลท์ติกคอนกรีต ขนาดผิวจราจรกว้าง ๖.๐๐ เมตร หนาเฉลี่ย ๐.๐๔ เมตร ยาว ๑,๖๑๕ เมตร ไหล่ทางกว้างข้างละ ๐.๕๐ เมตร หรือมีพื้นที่ไม่น้อยกว่า ๑๑,๓๐๕ ตารางเมตร ตามแบบที่ อบจ.กำหนด	๖,๐๐๐,๐๐๐	ตำบลตากลี	กองช่าง	จัดทำรูปแบบรายการ/ขออนุมัติ	จัดทำ	ดำเนินการ	เบิกจ่าย								

๑. ยุทธศาสตร์ การพัฒนาด้านโครงสร้างพื้นฐาน

กลยุทธ์ พัฒนาโครงข่ายด้านคมนาคมและการจราจร

๑.๑ แผนงาน เคหะและชุมชน

ลำดับที่	โครงการ	รายละเอียดของกิจกรรมที่เกิดขึ้น จากโครงการ	งบประมาณ (บาท)	สถานที่ ดำเนินการ	หน่วยงานที่ รับผิดชอบหลัก	พ.ศ.๒๕๖๒		พ.ศ.๒๕๖๓							หมายเหตุ		
						ต.ค.	พ.ย.	ธ.ค.	ม.ค.	ก.พ.	มี.ค.	เม.ย.	พ.ค.	มิ.ย.		ก.ค.	ส.ค.
๑๓	ซ่อมสร้างถนนลาดยางผิวจราจร แอสฟัลต์ติกคอนกรีต หมู่ที่ ๑, ๑๑ ตำบลจันเสน อำเภอดงดง จังหวัดนครสวรรค์ เชื่อมต่อ ตำบลไม้ใหญ่ อำเภอบ้านหมี่ จังหวัดลพบุรี (สิ้นสุดสายทาง) (อยู่ในข้อบัญญัติ หน้าที่ ๒๑๗ ลำดับที่ ๒)	ซ่อมสร้างถนนลาดยาง ผิวจราจรแอสฟัลต์ติกคอนกรีต ขนาดผิวจราจรกว้าง ๖.๐๐ เมตร หนาเฉลี่ย ๐.๐๔ เมตร ยาว ๙๓๐ เมตร หรือมีพื้นที่ ไม่น้อยกว่า ๕,๕๘๐ ตารางเมตร ตามแบบที่ อบจ.กำหนด	๒,๐๐๐,๐๐๐	ตำบลจันเสน	กองช่าง	←	←	←	←	←	←	←	←	←	←	←	
๑๔	ซ่อมสร้างถนนลาดยางผิวจราจร แอสฟัลต์ติกคอนกรีต หมู่ที่ ๖ ตำบลพรหมนิมิต เชื่อมต่อ ตำบลสร้อยทอง อำเภอดงดง จังหวัดนครสวรรค์ (สิ้นสุดสายทาง) (อยู่ในข้อบัญญัติ หน้าที่ ๒๑๗ ลำดับที่ ๓)	ซ่อมสร้างถนนลาดยาง ผิวจราจรแอสฟัลต์ติกคอนกรีต ขนาดผิวจราจรกว้าง ๖.๐๐ เมตร หนาเฉลี่ย ๐.๐๔ เมตร ยาว ๑,๑๐๐ เมตร หรือมีพื้นที่ ไม่น้อยกว่า ๖,๖๐๐ ตารางเมตร ตามแบบที่ อบจ.กำหนด	๒,๒๐๐,๐๐๐	ตำบล พรหมนิมิต	กองช่าง	←	←	←	←	←	←	←	←	←	←	←	

๑. ยุทธศาสตร์ การพัฒนาด้านโครงสร้างพื้นฐาน

กลยุทธ์ พัฒนาโครงข่ายด้านคมนาคมและการจราจร

๑.๑ แผนงาน เคหะและชุมชน

ลำดับที่	โครงการ	รายละเอียดของกิจกรรมที่เกิดขึ้น จากโครงการ	งบประมาณ (บาท)	สถานที่ ดำเนินการ	หน่วยงานที่ รับผิดชอบหลัก	พ.ศ.๒๕๖๒		พ.ศ.๒๕๖๓							หมายเหตุ				
						ต.ค.	พ.ย.	ธ.ค.	ม.ค.	ก.พ.	มี.ค.	เม.ย.	พ.ค.	มิ.ย.		ก.ค.	ส.ค.	ก.ย.	
๑๕	ซ่อมสร้างผิวทางคอนกรีต หมู่ที่ ๗, ๑๒ ตำบลหัวดง เชื่อมต่อ ตำบลเก้าเหลี่ยม อำเภอเก้าเลี้ยว จังหวัดนครสวรรค์ (อยู่ในข้อบัญญัติ หน้าที่ ๒๒๔ ลำดับที่ ๑๗)	ซ่อมสร้างผิวทางคอนกรีต ขนาดผิวจราจรกว้าง ๖.๐๐ เมตร หนา ๐.๑๕ เมตร ยาว ๑,๑๐๐ เมตร หรือมีพื้นที่ไม่น้อยกว่า ๖,๖๐๐ ตารางเมตร ตามแบบที่ อบจ.กำหนด	๕,๐๐๐,๐๐๐	ตำบลหัวดง	กองช่าง	←	←	←	←	←	←	←	←	←	←	←	←	←	
๑๖	ก่อสร้างถนนลาดยางผิวจราจร แอสฟัลต์ติกคอนกรีต ทางหลวงท้องถิ่น นว.ถ. ๑ - ๐๐๘๖ บ้านเข่าบ่อแก้ว - บ้านธารหวาย ตำบลนิคมเข่าบ่อแก้ว เชื่อมต่อ ตำบลสระทะเล อำเภอพยุหะคีรี จังหวัดนครสวรรค์ (อยู่ในข้อบัญญัติ หน้าที่ ๒๑๐ ลำดับที่ ๓๓)	ก่อสร้างถนนลาดยางผิวจราจร แอสฟัลต์ติกคอนกรีต ขนาดผิวจราจรกว้าง ๖.๐๐ เมตร หนาเฉลี่ย ๐.๑๕ เมตร ยาว ๒,๗๗๕ เมตร หรือมีพื้นที่ ไม่น้อยกว่า ๑๖,๖๕๐ ตารางเมตร ตามแบบที่ อบจ.กำหนด	๔,๙๐๐,๐๐๐	ตำบลนิคม เข่าบ่อแก้ว	กองช่าง	←	←	←	←	←	←	←	←	←	←	←	←	←	

๑. ยุทธศาสตร์ การพัฒนาด้านโครงสร้างพื้นฐาน
 กลยุทธ์ พัฒนาโครงข่ายด้านคมนาคมและการจราจร

๑.๑ แผนงาน เคหะและชุมชน

ลำดับที่	โครงการ	รายละเอียดของกิจกรรมที่เกิดขึ้นจากโครงการ	งบประมาณ (บาท)	สถานที่ดำเนินการ	หน่วยงานที่รับผิดชอบหลัก	พ.ศ.๒๕๖๒			พ.ศ.๒๕๖๓						หมายเหตุ			
						ต.ค.	พ.ย.	ธ.ค.	ม.ค.	ก.พ.	มี.ค.	เม.ย.	พ.ค.	มิ.ย.		ก.ค.	ส.ค.	ก.ย.
๒๙	ก่อสร้างถนนลาดยางผิวจราจร แอสฟัลต์ติกคอนกรีต หมู่ที่ ๕ ตำบลห้วยหอม อำเภอตากลี เชื่อมต่อบ้านเขาชายธง อำเภอตากฟ้า จังหวัดนครสวรรค์ (อยู่ในข้อบัญญัติ หน้าที่ ๒๑๐ ลำดับที่ ๓๒)	ก่อสร้างถนนลาดยางผิวจราจรแอสฟัลต์ติกคอนกรีต ขนาดผิวจราจรกว้าง ๖.๐๐ เมตร หนาเฉลี่ย ๐.๐๔ เมตร ยาว ๖๒๕ เมตร หรือมีพื้นที่ ไม่น้อยกว่า ๓,๗๕๐ ตารางเมตร ตามแบบที่ อบจ.กำหนด	๒,๐๐๐,๐๐๐	ตำบลห้วยหอม	กองช่าง	←	←	←	←	←	←	←	←	←	←	←	←	
๓๐	ก่อสร้างถนน ค.ส.ล. หมู่ที่ ๓ ตำบลดอนคา อำเภอท่าตะโก เชื่อมต่อบ้านวังน้ำลาด อำเภอไพศาลี จังหวัดนครสวรรค์ (อยู่ในข้อบัญญัติ หน้าที่ ๒๐๑ ลำดับที่ ๑๓)	ก่อสร้างถนน ค.ส.ล. ขนาดผิวจราจรกว้าง ๖.๐๐ เมตร หนา ๐.๑๕ เมตร ยาว ๘๓๐ เมตร หรือมีพื้นที่ ไม่น้อยกว่า ๔,๙๘๐ ตารางเมตร ตามแบบที่ อบจ.กำหนด	๓,๐๐๐,๐๐๐	ตำบลดอนคา	กองช่าง	←	←	←	←	←	←	←	←	←	←	←	←	

๑. ยุทธศาสตร์ การพัฒนาด้านโครงสร้างพื้นฐาน

กลยุทธ์ พัฒนาโครงข่ายด้านคมนาคมและการจราจร

๑.๑ แผนงาน เคหะและชุมชน

ลำดับที่	โครงการ	รายละเอียดของกิจกรรมที่เกิดขึ้น จากโครงการ	งบประมาณ (บาท)	สถานที่ ดำเนินการ	หน่วยงานที่ รับผิดชอบหลัก	พ.ศ.๒๕๖๒		พ.ศ.๒๕๖๓							หมายเหตุ			
						ค.ค.	พ.ย.	ธ.ค.	ม.ค.	ก.พ.	มี.ค.	เม.ย.	พ.ค.	มิ.ย.		ก.ค.	ส.ค.	ก.ย.
๓๑	ซ่อมสร้างถนนลาดยางผิวจราจร แอสฟัลท์ติกคอนกรีต หมู่ที่ ๑ ตำบลตากฟ้า เชื่อมต่อ เขตเทศบาล ตำบลตากฟ้า อำเภอตากฟ้า จังหวัดนครสวรรค์ (สิ้นสุดสายทาง) (อยู่ในข้อบัญญัติ หน้าที่ ๒๑๖ ลำดับที่ ๑)	ซ่อมสร้างถนนลาดยางผิวจราจร แอสฟัลท์ติกคอนกรีต ขนาดผิวจราจรกว้าง ๖.๐๐ เมตร หนาเฉลี่ย ๐.๐๔ เมตร ยาว ๖๓๐ เมตร ไหล่ทางกว้าง ข้างละ ๐.๕๐ เมตร หรือมีพื้นที่ ไม่น้อยกว่า ๔,๔๑๐ ตารางเมตร ตามแบบที่ อบจ.กำหนด	๑,๓๕๐,๐๐๐	ตำบลตากฟ้า	กองช่าง		←	←	←	←	←	←	←	←	←	←		
๓๒	ก่อสร้างถนน ค.ส.ล. หมู่ที่ ๑๔ ตำบลแม่เลี้ยง อำเภอแม่วงก์ เชื่อมต่อ ตำบลปางสวรรค์ อำเภอชุมตาบง จังหวัดนครสวรรค์ (อยู่ในข้อบัญญัติ หน้าที่ ๑๙๙ ลำดับที่ ๗)	ก่อสร้างถนน ค.ส.ล. ขนาดผิวจราจร กว้าง ๖.๐๐ เมตร หนา ๐.๑๕ เมตร ยาว ๙๓๕ เมตร หรือมีพื้นที่ ไม่น้อยกว่า ๕,๖๑๐ ตารางเมตร ตามแบบที่ อบจ.กำหนด	๓,๐๐๐,๐๐๐	ตำบลแม่เลี้ยง	กองช่าง		←	←	←	←	←	←	←	←	←	←		

๑. ยุทธศาสตร์ การพัฒนาด้านโครงสร้างพื้นฐาน

กลยุทธ์ พัฒนาโครงข่ายด้านคมนาคมและการจราจร

๑.๑ แผนงาน เคหะและชุมชน

ลำดับที่	โครงการ	รายละเอียดของกิจกรรมที่เกิดขึ้น จากโครงการ	งบประมาณ (บาท)	สถานที่ ดำเนินการ	หน่วยงานที่ รับผิดชอบหลัก	พ.ศ.๒๕๖๒		พ.ศ.๒๕๖๓						หมายเหตุ					
						ต.ค.	พ.ย.	ธ.ค.	ม.ค.	ก.พ.	มี.ค.	เม.ย.	พ.ค.		มิ.ย.	ก.ค.	ส.ค.	ก.ย.	
๓๓	ก่อสร้างถนน ค.ส.ล. หมู่ที่ ๘ ตำบลชุมตาบง อำเภอชุมตาบง จังหวัดนครสวรรค์ เชื่อมต่อด้านถนนสัก อำเภอลานสัก จังหวัดอุทัยธานี (อยู่ในข้อบัญญัติ หน้าที่ ๒๐๖ ลำดับที่ ๒๔)	ก่อสร้างถนน ค.ส.ล. ขนาดผิวจราจรกว้าง ๖.๐๐ เมตร หนา ๐.๑๕ เมตร ยาว ๑,๐๐๐ เมตร หรือมีพื้นที่ไม่น้อยกว่า ๖,๐๐๐ ตารางเมตร ตามแบบที่ อบจ.กำหนด	๓,๑๐๐,๐๐๐	ตำบล ชุมตาบง	กองช่าง	←	←												
๓๔	ปรับปรุงถนนพร้อมวางท่อระบายน้ำ หมู่ที่ ๑๓, ๑๔ ตำบลวัดไทรย์ เขตเทศบาลนครนครสวรรค์ อำเภอเมืองนครสวรรค์ จังหวัดนครสวรรค์ (อยู่ในข้อบัญญัติ หน้าที่ ๒๒๕ ลำดับที่ ๑๘)	ปรับปรุงถนนพร้อมวางท่อระบายน้ำ ขนาดผิวจราจรกว้าง ๖.๐๐ เมตร หนา ๐.๑๕ เมตร ยาว ๔๐๐ เมตร หรือมีพื้นที่ไม่น้อยกว่า ๒,๔๐๐ ตารางเมตร พร้อมวางท่อระบายน้ำขนาด Ø ๑.๐๐ เมตร พร้อมบ่อพักความยาว ๔๐๐ เมตร ตามแบบที่ อบจ.กำหนด	๕,๔๕๐,๐๐๐	ตำบล วัดไทรย์	กองช่าง	←	←												
๓๕	ก่อสร้างถนน ค.ส.ล. หมู่ที่ ๖, ๕ ตำบลบางพระหลวง อำเภอเมืองนครสวรรค์ เชื่อมต่อด้านถนนสัก อำเภอลานสัก จังหวัดอุทัยธานี (ช่วงที่ ๒) (อยู่ในข้อบัญญัติ หน้าที่ ๒๐๔ ลำดับที่ ๒๑)	ก่อสร้างถนน ค.ส.ล. ขนาดผิวจราจรกว้าง ๖.๐๐ เมตร หนา ๐.๑๕ เมตร ยาว ๖๕๐ เมตร หรือมีพื้นที่ไม่น้อยกว่า ๓,๙๐๐ ตารางเมตร ตามแบบที่ อบจ.กำหนด	๒,๐๐๐,๐๐๐	ตำบล บางพระหลวง	กองช่าง	←	←												

๑. ยุทธศาสตร์ การพัฒนาด้านโครงสร้างพื้นฐาน

กลยุทธ์ พัฒนาโครงข่ายด้านคมนาคมและการจราจร

๑.๑ แผนงาน เคหะและชุมชน

ลำดับที่	โครงการ	รายละเอียดของกิจกรรมที่เกิดขึ้น จากโครงการ	งบประมาณ (บาท)	สถานที่ ดำเนินการ	หน่วยงานที่ รับผิดชอบหลัก	พ.ศ.๒๕๖๒		พ.ศ.๒๕๖๓					หมายเหตุ							
						ต.ค.	พ.ย.	ธ.ค.	ม.ค.	ก.พ.	มี.ค.	เม.ย.		พ.ค.	มิ.ย.	ก.ค.	ส.ค.	ก.ย.		
๓๖	ก่อสร้างถนน ค.ส.ล. หมู่ที่ ๑๐ ตำบลบางม่วง เชื่อมต่อบ้านมะเกลือ อำเภอเมืองนครสวรรค์ จังหวัดนครสวรรค์ (อยู่ในข้อบัญญัติ หน้าที่ ๑๔๗ ลำดับที่ ๔)	ก่อสร้างถนน ค.ส.ล. ขนาดผิวจราจรกว้าง ๖.๐๐ เมตร หนา ๐.๑๕ เมตร ยาว ๖๐๐ เมตร หรือมีพื้นที่ไม่น้อยกว่า ๓,๖๐๐ ตารางเมตร ตามแบบที่ อบจ. กำหนด	๒,๐๐๐,๐๐๐	ตำบลบางม่วง	กองช่าง			จัดทำรูปแบบรายการ/ขออนุมัติ												
๓๗	ก่อสร้างถนน ค.ส.ล. หมู่ที่ ๗ ตำบลสร้อยละคร เชื่อมต่อบ้านหนองยาว อำเภอลาดยาว จังหวัดนครสวรรค์ (อยู่ในข้อบัญญัติ หน้าที่ ๒๐๕ ลำดับที่ ๒๓)	ก่อสร้างถนน ค.ส.ล. ขนาดผิวจราจรกว้าง ๖.๐๐ เมตร หนา ๐.๑๕ เมตร ยาว ๖๒๐ เมตร หรือมีพื้นที่ไม่น้อยกว่า ๓,๗๒๐ ตารางเมตร ตามแบบที่ อบจ. กำหนด	๒,๐๐๐,๐๐๐	ตำบลสร้อยละคร	กองช่าง			จัดทำรูปแบบรายการ/ขออนุมัติ												
๓๘	ก่อสร้างสะพาน ค.ส.ล. หมู่ที่ ๑๐ ตำบลตาสัง เชื่อมต่อบ้านเจริณผล อำเภอบรรพตพิสัย จังหวัดนครสวรรค์ (อยู่ในข้อบัญญัติ หน้าที่ ๒๑๕ ลำดับที่ ๔๓)	ก่อสร้างสะพาน ค.ส.ล. ขนาดผิวจราจรกว้าง ๗.๐๐ เมตร ยาว ๑๖ เมตร ตามแบบที่ อบจ. กำหนด	๒,๐๐๐,๐๐๐	ตำบลตาสัง	กองช่าง			จัดทำรูปแบบรายการ/ขออนุมัติ												

๑. ยุทธศาสตร์ การพัฒนาด้านโครงสร้างพื้นฐาน

กลยุทธ์ พัฒนาโครงข่ายด้านคมนาคมและการจราจร

๑.๑ แผนงาน เคหะและชุมชน

ลำดับที่	โครงการ	รายละเอียดของกิจกรรมที่เกิดขึ้นจากโครงการ	งบประมาณ (บาท)	สถานที่ดำเนินการ	หน่วยงานที่รับผิดชอบหลัก	พ.ศ.๒๕๖๒		พ.ศ.๒๕๖๓							หมายเหตุ			
						ต.ค.	พ.ย.	ธ.ค.	ม.ค.	ก.พ.	มี.ค.	เม.ย.	พ.ค.	มิ.ย.		ก.ค.	ส.ค.	ก.ย.
๓๙	ก่อสร้างถนน ค.ส.ล. หมู่ที่ ๑๐ ตำบลหนองบัว เชื่อมต่อ ตำบลทุ่งทอง อำเภอหนองบัว จังหวัดนครสวรรค์ (อยู่ในข้อบัญญัติ หน้าที่ ๑๙๘ ลำดับที่ ๕)	ก่อสร้างถนน ค.ส.ล. ขนาดผิวจราจรกว้าง ๖.๐๐ เมตร หนา ๐.๑๕ เมตร ยาว ๒,๑๑๐ เมตร หรือมีพื้นที่ไม่น้อยกว่า ๑๒,๖๖๐ ตารางเมตร ตามแบบที่ อบจ.กำหนด	๗,๕๐๐,๐๐๐	ตำบลหนองบัว	กองช่าง			จัดทำรูปแบบรายการ/ขออนุมัติ										เบิกจ่าย
๔๐	ก่อสร้างถนน ค.ส.ล. หมู่ที่ ๕ ตำบลสร้อยทอง เชื่อมต่อ ตำบลหนองหม้อ อำเภอตากลี จังหวัดนครสวรรค์ (อยู่ในข้อบัญญัติ หน้าที่ ๒๐๒ ลำดับที่ ๑๗)	ก่อสร้างถนน ค.ส.ล. ขนาดผิวจราจรกว้าง ๖.๐๐ เมตร หนา ๐.๑๕ เมตร ยาว ๖๑๐ เมตร หรือมีพื้นที่ไม่น้อยกว่า ๓,๖๖๐ ตารางเมตร ตามแบบที่ อบจ.กำหนด	๒,๐๐๐,๐๐๐	ตำบลสร้อยทอง	กองช่าง			จัดทำรูปแบบรายการ/ขออนุมัติ										เบิกจ่าย
๔๑	ซ่อมสร้างผิวทางคอนกรีต ทางหลวง ท้องถิ่น นว.ถ. ๑ - ๐๐๗๘ บ้านเขาดินเหนือ - บ้านหนองข้าว ตำบลเขาดิน อำเภอเก้าเลี้ยว เชื่อมต่อ ตำบลหูกวาง, ตำบลอ่างทอง อำเภอบรรพตพิสัย จังหวัดนครสวรรค์ (อยู่ในข้อบัญญัติ หน้าที่ ๒๒๓ ลำดับที่ ๑๕)	ซ่อมสร้างผิวทางคอนกรีต ขนาดผิวจราจรกว้าง ๖.๐๐ เมตร หนา ๐.๑๕ เมตร ยาว ๕๙๐ เมตร ไหล่ทางกว้างข้างละ ๑.๐๐ เมตร หรือมีพื้นที่ไม่น้อยกว่า ๔,๗๒๐ ตารางเมตร ตามแบบที่ อบจ.กำหนด	๒,๖๐๐,๐๐๐	ตำบลเขาดิน	กองช่าง			จัดทำรูปแบบรายการ/ขออนุมัติ										เบิกจ่าย

๑. ยุทธศาสตร์ การพัฒนาด้านโครงสร้างพื้นฐาน
 กลยุทธ์ พัฒนาโครงข่ายด้านคมนาคมและการจราจร

๑.๑ แผนงาน เคหะและชุมชน

ลำดับที่	โครงการ	รายละเอียดของกิจกรรมที่เกิดขึ้นจากโครงการ	งบประมาณ (บาท)	สถานที่ดำเนินการ	หน่วยงานที่รับผิดชอบหลัก	พ.ศ.๒๕๖๒		พ.ศ.๒๕๖๓						หมายเหตุ					
						ต.ค.	พ.ย.	ธ.ค.	ม.ค.	ก.พ.	มี.ค.	เม.ย.	พ.ค.		มิ.ย.	ก.ค.	ส.ค.	ก.ย.	
๔๒	ซ่อมสร้างผิวทางคอนกรีต ทางหลวง ท้องถิ่น นว.ถ. ๑ - ๐๐๕๑ บ้านหนองหลวง - บ้านเขาหิน ตำบลหนองหลวง อำเภอท่าตะโก เชื่อมต่อ ตำบลโพธิ์ประสาท อำเภอไพศาลี จังหวัดนครสวรรค์ (อยู่ในข้อบัญญัติ หน้าที่ ๒๒๒ ลำดับที่ ๑๓)	ซ่อมสร้างผิวทางคอนกรีต ขนาดผิวจราจรกว้าง ๖.๐๐ เมตร หนา ๐.๑๕ เมตร ยาว ๔๗๕ เมตร ไหล่ทางกว้างข้างละ ๑.๐๐ เมตร หรือมีพื้นที่ไม่น้อยกว่า ๓,๘๐๐ ตารางเมตร ตามแบบที่ อบจ.กำหนด	๒,๐๐๐,๐๐๐	ตำบล หนองหลวง	กองช่าง			←	←	←	←	←	←	←	←	←	←	←	
๔๓	ซ่อมสร้างผิวทางคอนกรีต ทางหลวง ท้องถิ่น นว.ถ. ๑ - ๐๐๒๙ บ้านวังมหากร - บ้านพนมเศษ ตำบลวังมหากร เชื่อมต่อ ตำบลพนมเศษ อำเภอท่าตะโก จังหวัดนครสวรรค์ (อยู่ในข้อบัญญัติ หน้าที่ ๒๒๑ ลำดับที่ ๑๑)	ซ่อมสร้างผิวทางคอนกรีต ขนาดผิวจราจรกว้าง ๖.๐๐ เมตร หนา ๐.๑๕ เมตร ยาว ๕๓๕ เมตร ไหล่ทางกว้างข้างละ ๐.๕๐ เมตร หรือมีพื้นที่ไม่น้อยกว่า ๓,๗๔๕ ตารางเมตร ตามแบบที่ อบจ.กำหนด	๒,๐๐๐,๐๐๐	ตำบล วังมหากร	กองช่าง			←	←	←	←	←	←	←	←	←	←	←	
๔๔	ก่อสร้างถนน ค.ส.ล. หมู่ที่ ๖ ตำบลหัวถนน เชื่อมต่อ ตำบลท่าตะโก อำเภอท่าตะโก จังหวัดนครสวรรค์ (อยู่ในข้อบัญญัติ หน้าที่ ๒๐๔ ลำดับที่ ๒๐)	ก่อสร้างถนน ค.ส.ล. ขนาดผิวจราจร กว้าง ๖.๐๐ เมตร หนา ๐.๑๕ เมตร ยาว ๖๑๕ เมตร หรือมีพื้นที่ ไม่น้อยกว่า ๓,๖๙๐ ตารางเมตร ตามแบบที่ อบจ.กำหนด	๒,๐๐๐,๐๐๐	ตำบลท่าตะโก	กองช่าง			←	←	←	←	←	←	←	←	←	←	←	

๑. ยุทธศาสตร์ การพัฒนาด้านโครงสร้างพื้นฐาน
 กลยุทธ์ พัฒนาโครงข่ายด้านคมนาคมและการจราจร

๑.๑ แผนงาน เคหะและชุมชน

ลำดับที่	โครงการ	รายละเอียดของกิจกรรมที่เกิดขึ้น จากโครงการ	งบประมาณ (บาท)	สถานที่ ดำเนินการ	หน่วยงานที่ รับผิดชอบหลัก	พ.ศ.๒๕๖๒		พ.ศ.๒๕๖๓							หมายเหตุ				
						ต.ค.	พ.ย.	ธ.ค.	ม.ค.	ก.พ.	มี.ค.	เม.ย.	พ.ค.	มิ.ย.		ก.ค.	ส.ค.	ก.ย.	
๔๕	ซ่อมสร้างถนนลาดยางผิวจราจร แอสฟัลต์ติกคอนกรีต (โดยวิธี PAVEMENT IN-PLACE RECYCLING) ทางหลวงท้องถิ่น นว.ถ. ๑ - ๐๐๖๑ แยก ทล. ๑ ลำพยนต์ - ลาดทิพรส ตำบลลำพยนต์ อำเภอตากฟ้า เชื่อมต่อ ตำบลลาดทิพรส เชื่อมต่อ ตำบลจันเสน อำเภอตากาลี จังหวัดนครสวรรค์ (อยู่ในข้อบัญญัติ หน้าที่ ๒๑๙ ลำดับที่ ๗)	ซ่อมสร้างถนนลาดยางผิวจราจร แอสฟัลต์ติกคอนกรีต (โดยวิธี PAVEMENT IN-PLACE RECYCLING) ขนาดผิวจราจร กว้าง ๖.๐๐ เมตร หนาเฉลี่ย ๐.๐๔ เมตร ยาว ๑,๖๓๐ เมตร ไหล่ทางกว้างข้างละ ๑.๐๐ เมตร หรือมีพื้นที่ไม่น้อยกว่า ๑๓,๐๔๐ ตารางเมตร ตามแบบที่ อบจ.กำหนด	๔,๘๐๐,๐๐๐	ตำบล ลำพยนต์	กองช่าง			←	←	←	←	←	←	←	←	←	←		
๔๖	ก่อสร้างถนนลาดยางผิวจราจร แอสฟัลต์ติกคอนกรีต หมู่ที่ ๒ ตำบลวังข่อย เชื่อมต่อ ตำบลไพศาลี อำเภอไพศาลี จังหวัดนครสวรรค์ (อยู่ในข้อบัญญัติ หน้าที่ ๒๑๒ ลำดับที่ ๓๖)	ก่อสร้างถนนลาดยางผิวจราจร แอสฟัลต์ติกคอนกรีต ขนาดผิวจราจรกว้าง ๖.๐๐ เมตร หนาเฉลี่ย ๐.๐๔ เมตร ยาว ๑,๐๐๐ เมตร หรือมีพื้นที่ ไม่น้อยกว่า ๖,๐๐๐ ตารางเมตร ตามแบบที่ อบจ.กำหนด	๓,๐๐๐,๐๐๐	ตำบลวังข่อย	กองช่าง			←	←	←	←	←	←	←	←	←	←		

๑. ยุทธศาสตร์ การพัฒนาด้านโครงสร้างพื้นฐาน

กลยุทธ์ พัฒนาโครงข่ายด้านคมนาคมและการจราจร

๑.๑ แผนงาน เคหะและชุมชน

ลำดับที่	โครงการ	รายละเอียดของกิจกรรมที่เกิดขึ้นจากโครงการ	งบประมาณ (บาท)	สถานที่ดำเนินการ	หน่วยงานที่รับผิดชอบหลัก	พ.ศ.๒๕๖๒		พ.ศ.๒๕๖๓							หมายเหตุ	
						ต.ค.	พ.ย.	ธ.ค.	ม.ค.	ก.พ.	มี.ค.	เม.ย.	พ.ค.	มิ.ย.		ก.ค.
๔๗	ก่อสร้างถนนลาดยางผิวจราจร แอสฟัลต์ติกคอนกรีต หมู่ที่ ๗ ตำบลเนินมะกอก เชื่อมต่อบ้านเลขที่ ๐.๐๕ อำเภอพยุหะคีรี จังหวัดนครสวรรค์ (อยู่ในข้อบัญญัติ หน้าที่ ๒๑๓ ลำดับที่ ๓๘)	ก่อสร้างถนนลาดยางผิวจราจร แอสฟัลต์ติกคอนกรีต ขนาดผิวจราจรกว้าง ๖.๐๐ เมตร หนาเฉลี่ย ๐.๐๕ เมตร ยาว ๔๘๐ เมตร หรือมีพื้นที่ ไม่น้อยกว่า ๕,๘๘๐ ตารางเมตร ตามแบบที่ อบจ.กำหนด	๓,๐๐๐,๐๐๐	ตำบลเนินมะกอก	กองช่าง			จัดทำรูปแบบรายการ/ขออนุมัติ		จัดจ้าง		ดำเนินการ			เบิกจ่าย	
๔๘	ก่อสร้างถนน ค.ส.ล. หมู่ที่ ๔ ตำบลไพศาลี เชื่อมต่อเขตเทศบาลตำบลไพศาลี อำเภอไพศาลี จังหวัดนครสวรรค์ (อยู่ในข้อบัญญัติ หน้าที่ ๒๐๒ ลำดับที่ ๑๖)	ก่อสร้างถนน ค.ส.ล. ขนาดผิวจราจรกว้าง ๖.๐๐ เมตร หนา ๐.๑๕ เมตร ยาว ๑,๗๐๐ เมตร หรือมีพื้นที่ ไม่น้อยกว่า ๑๐,๒๐๐ ตารางเมตร ตามแบบที่ อบจ.กำหนด	๖,๐๐๐,๐๐๐	ตำบลไพศาลี	กองช่าง			จัดทำรูปแบบรายการ/ขออนุมัติ		จัดจ้าง		ดำเนินการ			เบิกจ่าย	
๔๙	ก่อสร้างถนน ค.ส.ล. หมู่ที่ ๘ ตำบลน้ำทรง อำเภอพยุหะคีรี จังหวัดนครสวรรค์ เชื่อมต่อบ้านเลขที่ ๐.๐๕ อำเภอเมืองอุทัยธานี จังหวัดอุทัยธานี (สิ้นสุดสายทาง) (อยู่ในข้อบัญญัติ หน้าที่ ๒๐๗ ลำดับที่ ๒๖)	ก่อสร้างถนน ค.ส.ล. ขนาดผิวจราจรกว้าง ๖.๐๐ เมตร หนา ๐.๑๕ เมตร ยาว ๓๑๒ เมตร หรือมีพื้นที่ ไม่น้อยกว่า ๑,๘๗๒ ตารางเมตร ตามแบบที่ อบจ.กำหนด	๑,๑๐๐,๐๐๐	ตำบลน้ำทรง	กองช่าง			จัดทำรูปแบบรายการ/ขออนุมัติ		จัดจ้าง		ดำเนินการ			เบิกจ่าย	

๑. ยุทธศาสตร์ การพัฒนาด้านโครงสร้างพื้นฐาน
กลยุทธ์ พัฒนาโครงข่ายด้านคมนาคมและการจราจร

๑.๑ แผนงาน เคหะและชุมชน

ลำดับที่	โครงการ	รายละเอียดของกิจกรรมที่เกิดขึ้น จากโครงการ	งบประมาณ (บาท)	สถานที่ ดำเนินการ	หน่วยงานที่ รับผิดชอบหลัก	พ.ศ.๒๕๖๒		พ.ศ.๒๕๖๓						หมายเหตุ				
						ต.ค.	พ.ย.	ธ.ค.	ม.ค.	ก.พ.	มี.ค.	เม.ย.	พ.ค.		มิ.ย.	ก.ค.	ส.ค.	ก.ย.
๕๐	ก่อสร้างถนน ค.ส.ล. หมู่ที่ ๒๐ ตำบลแม่เป็น อำเภอมแม่เป็น เชื่อมต่อกับตำบลแม่เลย์ อำเภอมแม่วังค์ จังหวัดนครสวรรค์ (อยู่ในข้อบัญญัติ หน้าที่ ๒๐๑ ลำดับที่ ๑๒)	ก่อสร้างถนน ค.ส.ล. ขนาดผิวจราจรกว้าง ๖.๐๐ เมตร หน้า ๐.๑๕ เมตร ยาว ๖๕๐ เมตร หรือมีพื้นที่ ไม่น้อยกว่า ๓,๙๐๐ ตารางเมตร ตามแบบที่ อบจ.กำหนด	๒,๐๐๐,๐๐๐	ตำบลแม่เป็น	กองช่าง			←	←	←								
										←		←						
๕๑	ก่อสร้างถนน ค.ส.ล. หมู่ที่ ๑ ตำบลหนองกรด อำเภอมเมืองนครสวรรค์ เชื่อมต่อกับตำบลบางปรมง อำเภอมโครกพระ จังหวัดนครสวรรค์ (อยู่ในข้อบัญญัติ หน้าที่ ๑๙๗ ลำดับที่ ๓)	ก่อสร้างถนน ค.ส.ล. ขนาดผิวจราจรกว้าง ๖.๐๐ เมตร หน้า ๐.๑๕ เมตร ยาว ๑,๐๐๐ เมตร หรือมีพื้นที่ ไม่น้อยกว่า ๖,๐๐๐ ตารางเมตร ตามแบบที่ อบจ.กำหนด	๓,๐๐๐,๐๐๐	ตำบลหนองกรด	กองช่าง			←	←	←								
๕๒	ก่อสร้างถนน ค.ส.ล. หมู่ที่ ๑๑ ตำบลบ้านมะเกลือ เชื่อมต่อกับตำบลบางม่วง อำเภอมเมืองนครสวรรค์ จังหวัดนครสวรรค์ (อยู่ในข้อบัญญัติ หน้าที่ ๑๙๘ ลำดับที่ ๖)	ก่อสร้างถนน ค.ส.ล. ขนาดผิวจราจรกว้าง ๖.๐๐ เมตร หน้า ๐.๑๕ เมตร ยาว ๖๕๐ เมตร หรือมีพื้นที่ ไม่น้อยกว่า ๓,๙๐๐ ตารางเมตร ตามแบบที่ อบจ.กำหนด	๒,๐๐๐,๐๐๐	ตำบลบ้านมะเกลือ	กองช่าง			←	←	←								

๑. ยุทธศาสตร์ การพัฒนาด้านโครงสร้างพื้นฐาน

กลยุทธ์ พัฒนาโครงข่ายด้านคมนาคมและการจราจร

๑.๑ แผนงาน เคหะและชุมชน

ลำดับที่	โครงการ	รายละเอียดของกิจกรรมที่เกิดขึ้น จากโครงการ	งบประมาณ (บาท)	สถานที่ ดำเนินการ	หน่วยงานที่ รับผิดชอบหลัก	พ.ศ.๒๕๖๒			พ.ศ.๒๕๖๓					หมายเหตุ			
						ต.ค.	พ.ย.	ธ.ค.	ม.ค.	ก.พ.	มี.ค.	เม.ย.	พ.ค.		มิ.ย.	ก.ค.	ส.ค.
๕๓	ก่อสร้างถนน ค.ส.ล. หมู่ที่ ๑๕ ตำบลแม่เป็น อำเภอแม่เป็น จังหวัดนครสวรรค์ เชื่อมต่อ ตำบลระบำ อำเภอลานสัก จังหวัดอุทัยธานี (ช่วงที่ ๒) (อยู่ในข้อบัญญัติ หน้าที่ ๑๙๙ ลำดับที่ ๘)	ก่อสร้างถนน ค.ส.ล. ขนาดผิวจราจรกว้าง ๖.๐๐ เมตร หนา ๐.๑๕ เมตร ยาว ๑,๓๐๐ เมตร หรือมีพื้นที่ไม่น้อยกว่า ๗,๘๐๐ ตารางเมตร ตามแบบที่ อบจ.กำหนด	๔,๐๐๐,๐๐๐	ตำบลแม่เป็น	กองช่าง				จัดที่รูปแบบรายการ/ขออนุมัติ			จัดจ้าง		ดำเนินการ			เบิกจ่าย
๕๔	ก่อสร้างถนนหินคลุก ทางหลวงท้องถิ่น นว.ถ. ๑ - ๐๐๙๘ บ้านกระทู้มโชน - บ้านหนองบอนใต้ ตำบลบางแก้ว อำเภอบรรพตพิสัย เชื่อมต่อ ตำบลบ้านไร่ อำเภอลาดยาว จังหวัดนครสวรรค์ (อยู่ในข้อบัญญัติ หน้าที่ ๒๑๕ ลำดับที่ ๔๒)	ก่อสร้างถนนหินคลุก ขนาดผิวจราจรกว้าง ๗.๐๐ เมตร หนา ๐.๒๐ เมตร ยาว ๒,๐๐๐ เมตร หรือมีพื้นที่ไม่น้อยกว่า ๑๔,๐๐๐ ตารางเมตร ตามแบบที่ อบจ.กำหนด	๔,๐๐๐,๐๐๐	ตำบลบางแก้ว	กองช่าง				จัดที่รูปแบบรายการ/ขออนุมัติ			จัดจ้าง		ดำเนินการ			เบิกจ่าย

๑. ยุทธศาสตร์ การพัฒนาด้านโครงสร้างพื้นฐาน

กลยุทธ์ พัฒนาโครงข่ายด้านคมนาคมและการจราจร

๑.๑ แผนงาน เคหะและชุมชน

ลำดับที่	โครงการ	รายละเอียดของกิจกรรมที่เกิดขึ้น จากโครงการ	งบประมาณ (บาท)	สถานที่ ดำเนินการ	หน่วยงานที่ รับผิดชอบหลัก	พ.ศ.๒๕๖๒			พ.ศ.๒๕๖๓					หมายเหตุ			
						ต.ค.	พ.ย.	ธ.ค.	ม.ค.	ก.พ.	มี.ค.	เม.ย.	พ.ค.		มิ.ย.	ก.ค.	ส.ค.
๕๕	ซ่อมสร้างถนนลาดยางผิวจราจร แอสฟัลท์ติกคอนกรีต หมู่ที่ ๘ ตำบลห้วยหอม อำเภอตากลี เชื่อมต่อ ตำบลเขาชายธง อำเภอตากฟ้า จังหวัดนครสวรรค์ (อยู่ในข้อบัญญัติ หน้าที่ ๒๑๘ ลำดับที่ ๔)	ซ่อมสร้างถนนลาดยาง ผิวจราจรแอสฟัลท์ติกคอนกรีต ขนาดผิวจราจรกว้าง ๖.๐๐ เมตร หนาเฉลี่ย ๐.๐๔ เมตร ยาว ๑,๕๘๐ เมตร หรือมีพื้นที่ ไม่น้อยกว่า ๙,๔๘๐ ตารางเมตร ตามแบบที่ อบจ.กำหนด	๓,๐๐๐,๐๐๐	ตำบล ห้วยหอม	กองช่าง				จัดทำรูปแบบรายการ/ขออนุมัติ			จัดจ้าง		ดำเนินการ			เบิกจ่าย
๕๖	ก่อสร้างถนนลาดยางผิวจราจร แอสฟัลท์ติกคอนกรีต หมู่ที่ ๑๔, ๕ ตำบลอุดมธัญญา เชื่อมต่อ ตำบลพุนกยูง อำเภอตากฟ้า จังหวัดนครสวรรค์ (อยู่ในข้อบัญญัติ หน้าที่ ๒๐๙ ลำดับที่ ๓๐)	ก่อสร้างถนนลาดยางผิวจราจร แอสฟัลท์ติกคอนกรีต ขนาดผิวจราจรกว้าง ๖.๐๐ เมตร หนาเฉลี่ย ๐.๐๔ เมตร ยาว ๗๒๐ เมตร หรือมีพื้นที่ ไม่น้อยกว่า ๔,๓๒๐ ตารางเมตร ตามแบบที่ อบจ.กำหนด	๒,๕๐๐,๐๐๐	ตำบล อุดมธัญญา	กองช่าง				จัดทำรูปแบบรายการ/ขออนุมัติ			จัดจ้าง		ดำเนินการ			เบิกจ่าย
๕๗	ก่อสร้างถนน ค.ส.ล. หมู่ที่ ๑ ตำบลตะคร้อ เชื่อมต่อ ตำบลสำโรงชัย อำเภอไพศาลี จังหวัดนครสวรรค์ (อยู่ในข้อบัญญัติ หน้าที่ ๑๙๖ ลำดับที่ ๑)	ก่อสร้างถนน ค.ส.ล. ขนาดผิวจราจร กว้าง ๖.๐๐ เมตร หนา ๐.๑๕ เมตร ยาว ๗๗๕ เมตร หรือมีพื้นที่ ไม่น้อยกว่า ๔,๖๕๐ ตารางเมตร ตามแบบที่ อบจ.กำหนด	๓,๐๐๐,๐๐๐	ตำบลตะคร้อ	กองช่าง				จัดทำรูปแบบรายการ/ขออนุมัติ			จัดจ้าง		ดำเนินการ			เบิกจ่าย

๑. ยุทธศาสตร์ การพัฒนาด้านโครงสร้างพื้นฐาน

กลยุทธ์ พัฒนาโครงข่ายด้านคมนาคมและการจราจร

๑.๑ แผนงาน เคหะและชุมชน

ลำดับที่	โครงการ	รายละเอียดของกิจกรรมที่เกิดขึ้น จากโครงการ	งบประมาณ (บาท)	สถานที่ ดำเนินการ	หน่วยงานที่ รับผิดชอบหลัก	พ.ศ.๒๕๖๒		พ.ศ.๒๕๖๓							หมายเหตุ		
						ต.ค.	พ.ย.	ธ.ค.	ม.ค.	ก.พ.	มี.ค.	เม.ย.	พ.ค.	มิ.ย.		ก.ค.	ส.ค.
๕๘	ก่อสร้างถนนลูกรัง หมู่ที่ ๑๕ ตำบลสำโรงชัย เชื่อมต่อ ตำบลโพธิ์ประสาท อำเภอไพศาลี จังหวัดนครสวรรค์ (อยู่ในข้อบัญญัติ หน้าที่ ๒๑๔ ลำดับที่ ๔๑)	ก่อสร้างถนนลูกรัง ขนาดผิวจราจร กว้าง ๖.๐๐ เมตร หนา ๐.๒๐ เมตร ยาว ๔,๐๐๐ เมตร หรือมีพื้นที่ ไม่น้อยกว่า ๒๔,๐๐๐ ตารางเมตร ตามแบบที่ อบจ.กำหนด	๓,๐๐๐,๐๐๐	ตำบล สำโรงชัย	กองช่าง				จัดทำรูปแบบรายการ/ขออนุมัติ			จัดจ้าง		ดำเนินการ			เบิกจ่าย
๕๙	ก่อสร้างถนน ค.ส.ล. หมู่ที่ ๗ ตำบลโพธิ์ประสาท อำเภอไพศาลี เชื่อมต่อ ตำบลหนองหลวง อำเภอท่าตะโก จังหวัดนครสวรรค์ (อยู่ในข้อบัญญัติ หน้าที่ ๒๐๕ ลำดับที่ ๒๒)	ก่อสร้างถนน ค.ส.ล. ขนาดผิวจราจร กว้าง ๖.๐๐ เมตร หนา ๐.๑๕ เมตร ยาว ๗๒๕ เมตร หรือมีพื้นที่ ไม่น้อยกว่า ๔,๓๕๐ ตารางเมตร ตามแบบที่ อบจ.กำหนด	๓,๐๐๐,๐๐๐	ตำบล โพธิ์ประสาท	กองช่าง			จัดทำรูปแบบรายการ/ขออนุมัติ			จัดจ้าง		ดำเนินการ				เบิกจ่าย
๖๐	ก่อสร้างถนนลาดยางผิวจราจร แอสฟัลต์ติกคอนกรีต หมู่ที่ ๘ ตำบลเขาทอง เชื่อมต่อ ตำบลเขาทะลุ อำเภอพยุหะคีรี จังหวัดนครสวรรค์ (อยู่ในข้อบัญญัติ หน้าที่ ๒๑๓ ลำดับที่ ๓๙)	ก่อสร้างถนนลาดยางผิวจราจร แอสฟัลต์ติกคอนกรีต ขนาดผิวจราจรกว้าง ๖.๐๐ เมตร หนาเฉลี่ย ๐.๑๔ เมตร ยาว ๑,๒๕๐ เมตร หรือมีพื้นที่ ไม่น้อยกว่า ๗,๕๐๐ ตารางเมตร ตามแบบที่ อบจ.กำหนด	๓,๐๐๐,๐๐๐	ตำบลเขาทอง	กองช่าง			จัดทำรูปแบบรายการ/ขออนุมัติ			จัดจ้าง		ดำเนินการ				เบิกจ่าย

๑. ยุทธศาสตร์ การพัฒนาด้านโครงสร้างพื้นฐาน

กลยุทธ์ พัฒนาโครงข่ายด้านคมนาคมและการจราจร

๑.๑ แผนงาน เคหะและชุมชน

ลำดับที่	โครงการ	รายละเอียดของกิจกรรมที่เกิดขึ้นจากโครงการ	งบประมาณ (บาท)	สถานที่ดำเนินการ	หน่วยงานที่รับผิดชอบหลัก	พ.ศ.๒๕๖๒		พ.ศ.๒๕๖๓					หมายเหตุ					
						ต.ค.	พ.ย.	ธ.ค.	ม.ค.	ก.พ.	มี.ค.	เม.ย.		พ.ค.	มิ.ย.	ก.ค.	ส.ค.	ก.ย.
๖๑	ก่อสร้างถนน ค.ส.ล. หมู่ที่ ๖ ตำบลเขาชนกัน อำเภอแม่วงก์ จังหวัดนครสวรรค์ เชื่อมต่อกับตำบลปางมะค่า อำเภอขาณุวรลักษบุรี จังหวัดกำแพงเพชร (อยู่ในข้อบัญญัติ หน้าที่ ๒๐๓ ลำดับที่ ๑๘)	ก่อสร้างถนน ค.ส.ล. ขนาดผิวจราจรกว้าง ๖.๐๐ เมตร หนา ๐.๑๕ เมตร ยาว ๙๑๐ เมตร หรือมีพื้นที่ไม่น้อยกว่า ๕,๔๖๐ ตารางเมตร ตามแบบที่ อบจ.กำหนด	๓,๐๐๐,๐๐๐	ตำบล เขาชนกัน	กองช่าง				จัดทำรูปแบบรายการ/ขออนุมัติ									เบิกจ่าย
๖๒	ก่อสร้างถนนลูกรัง หมู่ที่ ๑๒, ๙ ตำบลชุมตาบง อำเภอชุมตาบง จังหวัดนครสวรรค์ เชื่อมต่อกับตำบลน้ำรอบ อำเภอลานสีก จังหวัดอุทัยธานี (อยู่ในข้อบัญญัติ หน้าที่ ๒๑๔ ลำดับที่ ๔๐)	ก่อสร้างถนนลูกรัง ขนาดผิวจราจรกว้าง ๖.๐๐ เมตร หนา ๐.๒๐ เมตร ยาว ๒,๙๓๐ เมตร หรือมีพื้นที่ไม่น้อยกว่า ๑๗,๕๘๐ ตารางเมตร ตามแบบที่ อบจ.กำหนด	๒,๕๐๐,๐๐๐	ตำบล ชุมตาบง	กองช่าง			จัดทำรูปแบบรายการ/ขออนุมัติ										เบิกจ่าย
รวม	๖๒ โครงการ (๖๒ กิจกรรม)		๕,๕๐๐,๐๐๐															

๑. ยุทธศาสตร์ การพัฒนาด้านโครงสร้างพื้นฐาน

กลยุทธ์ พัฒนาโครงข่ายด้านคมนาคมและการจราจร

๑.๒ แผนงาน อุทสาหกรรมและการโยธา

ลำดับ ที่	โครงการ	รายละเอียดของกิจกรรมที่เกิดขึ้นจาก โครงการ	งบประมาณ (บาท)	สถานที่ ดำเนินการ	หน่วยงานที่ รับผิดชอบหลัก	พ.ศ.๒๕๖๒		พ.ศ.๒๕๖๓							หมายเหตุ		
						ต.ค.	พ.ย.	ธ.ค.	ม.ค.	ก.พ.	มี.ค.	เม.ย.	พ.ค.	มิ.ย.		ก.ค.	ส.ค.
๑	จัดซื้อวัสดุก่อสร้างซ่อมแซมถนน ถ่ายโอนและถนนที่อยู่ใน ความรับผิดชอบขององค์การบริหาร ส่วนจังหวัดนครสวรรค์ (อยู่ในข้อบัญญัติ หน้าที่ ๒๓๘ ลำดับที่ ๑)	จัดซื้อวัสดุก่อสร้างในการซ่อมแซม ถนนถ่ายโอน ถนน สะพานท่อเหลี่ยม ที่อยู่ในความรับผิดชอบขององค์การ บริหารส่วนจังหวัดนครสวรรค์ และ ซ่อมแซมถนนที่หน่วยงานอื่นร้องขอ ทั้งถนนลาดยางและถนนลูกรัง เช่น หินคลุก หินขนาด ๓/๘ นิ้ว หินขนาด ๓/๔ นิ้ว หินเกล็ด หินฝุ่น หินใหญ่ ยางแอสฟัลท์แอสฟัลท์คอนกรีต (HOT MIX) ยางพารา เส้าเชื่อมลูกรัง เหล็กตะแกรงคอนกรีตสำเร็จรูป ถึงเหล็กบรรจุยางแอสฟัลท์ ท่อระบายน้ำ ค.ส.ล. ท่อเหลี่ยมสำเร็จรูป ค.ส.ล. ปูนซีเมนต์แผ่นพื้นสำเร็จรูป ค.ส.ล. วัสดุสำหรับงานจราจรสังเคราะห์ เช่น หลักนำโค้ง แผ่นเหล็กชุบซิงค์ สีเทอร์โม พลาสติก ลูกแก้วสะท้อนแสงโรยเส้น น้ำยาไพรเมอร์ และอื่น ๆ ที่จำเป็น เพื่อใช้ในการกิจขององค์การบริหาร ส่วนจังหวัดนครสวรรค์	๒๕,๐๐๐,๐๐๐	ภายใน จังหวัด นครสวรรค์	กองช่าง					ขออนุมัติ/ดำเนินการ/เบิกจ่าย							

๑. ยุทธศาสตร์ การพัฒนาด้านโครงสร้างพื้นฐาน

กลยุทธ์ พัฒนาโครงข่ายด้านคมนาคมและการจราจร

๑.๒ แผนงาน อุทสาหกรรมและการโยธา

ลำดับ ที่	โครงการ	รายละเอียดของกิจกรรมที่เกิดขึ้นจาก โครงการ	งบประมาณ (บาท)	สถานที่ ดำเนินการ	หน่วยงานที่ รับผิดชอบหลัก	พ.ศ.๒๕๖๒			พ.ศ.๒๕๖๓					หมายเหตุ	
						ต.ค.	พ.ย.	ธ.ค.	ม.ค.	ก.พ.	มี.ค.	เม.ย.	พ.ค.		มิ.ย.
๒	จัดซื้อวัสดุวัสดุน้ำมันเชื้อเพลิงและ หล่อลื่นสำหรับใช้ในการพัฒนา เส้นทางคมนาคมและขนส่ง (อยู่ในข้อบัญญัติ หน้าที่ ๒๓๙ ลำดับที่ ๑)	จัดซื้อวัสดุน้ำมันเชื้อเพลิงและหล่อลื่น สำหรับเครื่องจักรกลยานพาหนะ เครื่องสูบน้ำ และอื่น ๆ เพื่อดำเนินการ ก่อสร้าง ปรับปรุงทางหลวงชนบท ทางหลวงที่อยู่ในความรับผิดชอบ ขององค์การบริหารส่วนจังหวัด นครสวรรค์ งานปรับเกรดถนนที่ชำรุด เสียหายในแต่ละอำเภอ งานเพื่อ สาธารณประโยชน์ต่าง ๆ และ งานสนับสนุนส่วนราชการอื่น ที่ได้รับการร้องขอ	๒๓,๐๐๐,๐๐๐	ภายใน จังหวัด นครสวรรค์	กองช่าง				ขออนุมัติดำเนินการเบิกจ่าย						
รวม	๒ โครงการ (๒ กิจกรรม)		๔๘,๐๐๐,๐๐๐												

๑. ยุทธศาสตร์ การพัฒนาด้านโครงสร้างพื้นฐาน

กลยุทธ์ พัฒนาแหล่งน้ำเพื่อการเกษตร และอุปโภค - บริโภค

๑.๒ แผนงาน อุตสาหกรรมและการโยธา

ลำดับ ที่	โครงการ	รายละเอียดของกิจกรรมที่เกิดขึ้น จากโครงการ	งบประมาณ (บาท)	สถานที่ ดำเนินการ	หน่วยงาน รับผิดชอบหลัก	พ.ศ.๒๕๖๒		พ.ศ.๒๕๖๓							หมายเหตุ				
						ต.ค.	พ.ย.	ธ.ค.	ม.ค.	ก.พ.	มี.ค.	เม.ย.	พ.ค.	มิ.ย.		ก.ค.	ส.ค.	ก.ย.	
๑	จัดซื้อครุภัณฑ์สำหรับการพัฒนา เส้นทางคมนาคมและขนส่ง (อยู่ในข้อบัญญัติ หน้าที่ ๒๔๕ ลำดับที่ ๑)	จัดซื้อเครื่องขุดหลุม เครื่องเจาะดิน จำนวน ๓ เครื่อง ๆ ละ ๕,๗๐๐ บาท	๑๗,๑๐๐	อบจ. นครสวรรค์	กองช่าง	← ขออนุมัติ/ดำเนินการ/เบิกจ่าย →													
๒	จัดซื้อรถขุดไฮโดรลิกตีนตะขาบ ชนิดบูมยาว เพื่อพัฒนาแหล่งน้ำ สำหรับอุปโภค-บริโภค การเกษตรกรรม ของราษฎรและกำจัดวัชพืชภายในเขต จังหวัดนครสวรรค์ (อยู่ในข้อบัญญัติ หน้าที่ ๒๔๑ ลำดับที่ ๑)	จัดซื้อรถขุดไฮโดรลิกตีนตะขาบ ชนิดบูมยาว จำนวน ๒ คัน ๆ ละ ๕,๕๐๐,๐๐๐ บาท	๑๑,๐๐๐,๐๐๐	อบจ. นครสวรรค์	กองช่าง	← ขออนุมัติ/ดำเนินการ/เบิกจ่าย →													
รวม	๒ โครงการ (๒ กิจกรรม)		๑๑,๐๑๗,๑๐๐																

๑. ยุทธศาสตร์ การพัฒนาด้านโครงสร้างพื้นฐาน

กลยุทธ์ พัฒนาแหล่งน้ำเพื่อการเกษตร และอุปโภค - บริโภค

๑.๓ แผนงาน การเกษตร

ลำดับ ที่	โครงการ	รายละเอียดของกิจกรรมที่เกิดขึ้น จากโครงการ	งบประมาณ (บาท)	สถานที่ ดำเนินการ	หน่วยงาน รับผิดชอบหลัก	พ.ศ.๒๕๖๒		พ.ศ.๒๕๖๓						หมายเหตุ				
						ต.ค.	พ.ย.	ธ.ค.	ม.ค.	ก.พ.	มี.ค.	เม.ย.	พ.ค.		มิ.ย.	ก.ค.	ส.ค.	ก.ย.
						ขออนุมัติ/ดำเนินการ/เบิกจ่าย												
๑	จัดหาแหล่งน้ำสะอาดเพื่อการอุปโภค-บริโภค โดยการเจาะบ่อน้ำบาดาล การเป่าล้างบ่อน้ำบาดาล (อยู่ในข้อบัญญัติ หน้าที่ ๒๔๘ ลำดับที่ ๑)	๑. จัดซื้อวัสดุน้ำมันเชื้อเพลิงและหล่อลื่นสำหรับเครื่องสูบน้ำ เครื่องชุดเจาะบ่อน้ำบาดาล และอื่นๆ เพื่อสนับสนุนโครงการจัดหาแหล่งน้ำสะอาดเพื่อการอุปโภค-บริโภค โดยการเจาะบ่อน้ำบาดาลและเป่าล้างบ่อน้ำบาดาลและส่วนราชการอื่น ที่ได้รับการร้องขอ	๔๐๐,๐๐๐	ภายใน จังหวัด นครสวรรค์	กองช่าง	← ขออนุมัติ/ดำเนินการ/เบิกจ่าย →												
		๒. จัดซื้อวัสดุก่อสร้างในงานชุดเจาะบ่อน้ำบาดาลและเป่าล้างบ่อน้ำบาดาล เช่น กรวดกรุป่อสารเป็นโตนิต และวัสดุอื่น ๆ ที่ใช้ในงานชุดเจาะบ่อน้ำบาดาลหรือเป่าล้างบ่อน้ำบาดาล เพื่อสนับสนุนโครงการจัดหาแหล่งน้ำสะอาด เพื่อการอุปโภค-บริโภค โดยการเจาะบ่อน้ำบาดาลและเป่าล้างบ่อน้ำบาดาล	๒๐๐,๐๐๐	ภายใน จังหวัด นครสวรรค์	กองช่าง	← ขออนุมัติ/ดำเนินการ/เบิกจ่าย →												

๑. ยุทธศาสตร์ การพัฒนาด้านโครงสร้างพื้นฐาน

กลยุทธ์ พัฒนาแหล่งน้ำเพื่อการเกษตร และอุปโภค - บริโภค

๑.๓ แผนงาน การเกษตร

ลำดับ ที่	โครงการ	รายละเอียดของกิจกรรมที่เกิดขึ้น จากโครงการ	งบประมาณ (บาท)	สถานที่ ดำเนินการ	หน่วยงาน รับผิดชอบหลัก	พ.ศ.๒๕๖๒		พ.ศ.๒๕๖๓						หมายเหตุ	
						ต.ค.	พ.ย.	ธ.ค.	ม.ค.	ก.พ.	มี.ค.	เม.ย.	พ.ค.		มิ.ย.
	(อยู่ในข้อบัญญัติ หน้าที่ ๒๔๙ ลำดับที่ ๑)	๓. จัดซื้อวัสดุสำหรับใช้งาน ชุดเจาะบ่อน้ำบาดาล เช่น โฟม น้ำมันสำหรับหัวเจาะ Hammer Oil ซีลรองรับหัวเจาะ ชุดขับหัวเจาะ และอื่น ๆ ที่เป็นวัสดุใช้งาน ชุดเจาะบ่อน้ำบาดาลและเป่าล้าง บ่อน้ำบาดาล เพื่อสนับสนุน โครงการจัดหาแหล่งน้ำสะอาด เพื่อการอุปโภค-บริโภค โดยการเจาะบ่อน้ำบาดาลและ เป่าล้างบ่อน้ำบาดาล	๑๕๐,๐๐๐	ภายใน จังหวัด นครสวรรค์	กองช่าง				ขออนุมัติดำเนินการ/เบิกจ่าย						

๑. ยุทธศาสตร์ การพัฒนาด้านโครงสร้างพื้นฐาน

กลยุทธ์ พัฒนาแหล่งน้ำเพื่อการเกษตร และอุปโภค - บริโภค

๑.๓ แผนงาน การเกษตร

ลำดับ ที่	โครงการ	รายละเอียดของกิจกรรมที่เกิดขึ้น จากโครงการ	งบประมาณ (บาท)	สถานที่ ดำเนินการ	หน่วยงาน รับผิดชอบหลัก	พ.ศ.๒๕๖๒			พ.ศ.๒๕๖๓					หมายเหตุ						
						ต.ค.	พ.ย.	ธ.ค.	ม.ค.	ก.พ.	มี.ค.	เม.ย.	พ.ค.		มิ.ย.	ก.ค.	ส.ค.	ก.ย.		
๒	จัดซื้อวัสดุเชื้อเพลิงและหล่อลื่น ในการพัฒนาแหล่งน้ำสาธารณะ ตามนโยบายรัฐบาล (อยู่ในข้อบัญญัติ หน้าที่ ๒๔๘ ลำดับที่ ๒)	จัดซื้อวัสดุน้ำมันเชื้อเพลิงและหล่อลื่น เพื่อปฏิบัติงานตามโครงการ “คลองสวย น้ำใส คนไทยมีความสุข” ตามนโยบายของกระทรวงมหาดไทย ที่มอบหมายให้องค์กรปกครองส่วน ท้องถิ่นเป็นเจ้าภาพดูแลพื้นที่ ที่รับผิดชอบ ปรับปรุงสภาพแม่น้ำ ลำคลอง เชื่อมทดแทนฝายแหล่งน้ำ สาธารณะต่าง ๆ ภายในจังหวัด นครสวรรค์ เพื่อลดปัญหาความ ตื่นเขินของแม่น้ำลำคลอง และ การขยายตัวของผักตบชวาที่เป็น สาเหตุสำคัญที่ทำให้เกิดอุทกภัย และภัยแล้งซ้ำซาก ซึ่งเป็น ๑ ใน ๘ กลุ่มโครงการเน้นหนักของกระทรวง มหาดไทยที่กำหนดขึ้น เพื่อตอบสนอง นโยบายของรัฐบาล	๔,๐๐๐,๐๐๐	ภายใน จังหวัด นครสวรรค์	กองช่าง															

ยุทธศาสตร์ที่ ๒

การพัฒนาด้านการท่องเที่ยว

บัญชีจำนวนโครงการพัฒนาท้องถิ่น กิจกรรมและงบประมาณ
แผนการดำเนินงาน ประจำปีงบประมาณ พ.ศ.๒๕๖๓
ขององค์การบริหารส่วนจังหวัดนครสวรรค์

๒. ยุทธศาสตร์ การพัฒนาด้านการท่องเที่ยว

กลยุทธ์ พัฒนาและส่งเสริมแหล่งท่องเที่ยวบึงบอระเพ็ด ในสังกัดองค์การบริหารส่วนจังหวัดนครสวรรค์

๒.๑ แผนงาน การศาสนา วัฒนธรรมและนันทนาการ

ลำดับ ที่	โครงการ	รายละเอียดของกิจกรรมที่เกิดขึ้น จากโครงการ	งบประมาณ (บาท)	สถานที่ ดำเนินการ	หน่วยงานที่ รับผิดชอบหลัก	พ.ศ.๒๕๖๒		พ.ศ.๒๕๖๓							หมายเหตุ	
						ต.ค.	พ.ย.	ธ.ค.	ม.ค.	ก.พ.	มี.ค.	เม.ย.	พ.ค.	มิ.ย.		ก.ค.
๑	บำรุงรักษาและปรับปรุงที่ดิน และสิ่งก่อสร้าง (อยู่ในข้อบัญญัติ หน้า ๓๐๘ ลำดับที่ ๑)	ซ่อมแซมอาคารสถานที่ที่เป็นทรัพย์สิน ขององค์การบริหารส่วนจังหวัด นครสวรรค์	๑,๐๐๐,๐๐๐	แหล่งท่องเที่ยว บึงบอระเพ็ด	กองกิจการ พาณิชย์				ขออนุมัติ/ดำเนินการ/เบิกจ่าย							
๒	ประชาสัมพันธ์กิจกรรมส่งเสริม การท่องเที่ยวบึงบอระเพ็ด (อยู่ในข้อบัญญัติ หน้า ๒๘๘ ลำดับที่ ๓)	ประชาสัมพันธ์กิจกรรมส่งเสริมการ ท่องเที่ยวบึงบอระเพ็ด เช่น การจัดทำ ป้ายประชาสัมพันธ์ แผ่นพับ โบรชัวร์ ใบปลิว ป้ายโฆษณาแนะนำสถานที่ และอื่นๆ ที่เกี่ยวข้อง	๓๗๐,๐๐๐	แหล่งท่องเที่ยว บึงบอระเพ็ด	กองกิจการ พาณิชย์				ขออนุมัติ/ดำเนินการ/เบิกจ่าย							

๒. ยุทธศาสตร์ การพัฒนาด้านการท่องเที่ยว

กลยุทธ์ พัฒนาและส่งเสริมแหล่งท่องเที่ยวบึงบอระเพ็ด ในสังกัดองค์การบริหารส่วนจังหวัดนครสวรรค์

๒.๑ แผนงาน การศาสนา วัฒนธรรมและนันทนาการ

ลำดับ ที่	โครงการ	รายละเอียดของกิจกรรมที่เกิดขึ้น จากโครงการ	งบประมาณ (บาท)	สถานที่ ดำเนินการ	หน่วยงานที่ รับผิดชอบหลัก	พ.ศ.๒๕๖๒		พ.ศ.๒๕๖๓							หมายเหตุ			
						ต.ค.	พ.ย.	ธ.ค.	ม.ค.	ก.พ.	มี.ค.	เม.ย.	พ.ค.	มิ.ย.		ก.ค.	ส.ค.	ก.ย.
๓	จัดงานเทศกาลเย็นดูดาว เข้าดูนก (อยู่ในข้อบัญญัติ หน้า ๒๘๗ ลำดับที่ ๑)	จัดงานเทศกาล เย็นดูดาว เข้าดูนก ได้แก่ การจัดการทัศนศึกษาเพื่อการ เรียนรู้ กิจกรรมดาราศาสตร์เพื่อการ เรียนรู้ กิจกรรมการบรรยายให้ความรู้ เรื่องระบบนิเวศน์ การสร้างฐานการ เรียนรู้ กิจกรรมส่งเสริมการท่องเที่ยว ในราคาพิเศษ และการจัดกิจกรรม เพื่อส่งเสริมการท่องเที่ยวต่างๆ ร่วมกับ หน่วยงานที่เกี่ยวข้อง	๖๕๐,๐๐๐	แหล่งท่องเที่ยว บึงบอระเพ็ด	กองกิจการ พณิชย	← ขออนุมัติ/ดำเนินการ/เบิกจ่าย →												
๔	สร้างมัคคุเทศก์น้อย ประจำแหล่ง ท่องเที่ยวบึงบอระเพ็ด (อยู่ในข้อบัญญัติ หน้า ๒๘๘ ลำดับที่ ๒)	ฝึกอบรมนักเรียน นักศึกษา และ เยาวชนที่สนใจเป็นมัคคุเทศก์น้อย ในการต้อนรับและให้ข้อมูลด้านการ ท่องเที่ยวแก่นักท่องเที่ยวที่เข้ามา เยี่ยมชมบึงบอระเพ็ด	๘๐,๐๐๐	แหล่งท่องเที่ยว บึงบอระเพ็ด	กองกิจการ พณิชย	← ขออนุมัติ/ดำเนินการ/เบิกจ่าย →												
๕	ส่งเสริมการท่องเที่ยวบึงบอระเพ็ด เนื่องในวันเด็กแห่งชาติ (อยู่ในข้อบัญญัติ หน้า ๒๘๙ ลำดับที่ ๕)	จัดกิจกรรมการประกวดวาดภาพ ระบายสี เนื่องในวันเด็กแห่งชาติ ในการจัดกิจกรรมการเรียนรู้ สร้างเสริมจินตนาการ สร้างความ ผูกพันในครอบครัวให้กับเยาวชน	๑๐๐,๐๐๐	แหล่งท่องเที่ยว บึงบอระเพ็ด	กองกิจการ พณิชย			← ขออนุมัติ/ดำเนินการ/เบิกจ่าย →										

๒. ยุทธศาสตร์ การพัฒนาด้านการท่องเที่ยว

กลยุทธ์ พัฒนาและส่งเสริมแหล่งท่องเที่ยวบึงบอระเพ็ด ในสังกัดองค์การบริหารส่วนจังหวัดนครสวรรค์

๒.๑ แผนงาน การศาสนา วัฒนธรรมและนันทนาการ

ลำดับ ที่	โครงการ	รายละเอียดของกิจกรรมที่เกิดขึ้น จากโครงการ	งบประมาณ (บาท)	สถานที่ ดำเนินการ	หน่วยงานที่ รับผิดชอบหลัก	พ.ศ.๒๕๖๒		พ.ศ.๒๕๖๓							หมายเหตุ			
						ต.ค.	พ.ย.	ธ.ค.	ม.ค.	ก.พ.	มี.ค.	เม.ย.	พ.ค.	มิ.ย.		ก.ค.	ส.ค.	ก.ย.
๖	ส่งเสริมการท่องเที่ยวบึงบอระเพ็ด เนื่องในเทศกาลตรุษจีน (อยู่ในข้อบัญญัติ หน้า ๒๙๐ ลำดับที่ ๖)	ตกแต่งสถานที่ในการจัดทำบูธ ประชาสัมพันธ์ ในช่วงงานประเพณี แห่เจ้าพ่อ-เจ้าแม่ปากน้ำโพ โดยมี ค่าใช้จ่าย เช่น ค่าตกแต่งสถานที่ การเผยแพร่ประชาสัมพันธ์ การจัดทำเอกสารต่างๆ	๑๐๐,๐๐๐	แหล่งท่องเที่ยว บึงบอระเพ็ด	กองกิจการ พณิชย				← ขออนุมัติ/ดำเนินการ/เบิกจ่าย →									
๗	ก่อสร้างป้ายชื่อองค์การบริหารส่วน จังหวัดนครสวรรค์ (อยู่ในข้อบัญญัติ หน้า ๓๐๗ ลำดับที่ ๓)	ก่อสร้างป้ายชื่อองค์การบริหารส่วน จังหวัดนครสวรรค์ จำนวน ๑ แห่ง	๑,๘๐๐,๐๐๐	แหล่งท่องเที่ยว บึงบอระเพ็ด	กองกิจการ พณิชย				← ขออนุมัติ/ดำเนินการ/เบิกจ่าย →									
๘	ปรับปรุงรั้วบ้านพักรีสอร์ท (อยู่ในข้อบัญญัติ หน้า ๓๐๘ ลำดับที่ ๒)	ปรับปรุงรั้วบ้านพักรีสอร์ท จำนวน ๔ หลัง	๕๕๐,๐๐๐	แหล่งท่องเที่ยว บึงบอระเพ็ด	กองกิจการ พณิชย				← ขออนุมัติ/ดำเนินการ/เบิกจ่าย →									
๙	ซ่อมแซมถนน ภายในแหล่งท่องเที่ยว บึงบอระเพ็ด (อยู่ในข้อบัญญัติ หน้า ๓๐๙ ลำดับที่ ๓)	ซ่อมแซมถนน ภายในแหล่งท่องเที่ยว บึงบอระเพ็ด จำนวน ๑ แห่ง	๑,๕๐๐,๐๐๐	แหล่งท่องเที่ยว บึงบอระเพ็ด	กองกิจการ พณิชย				← ขออนุมัติ/ดำเนินการ/เบิกจ่าย →									

๒. ยุทธศาสตร์ การพัฒนาด้านการท่องเที่ยว

กลยุทธ์ พัฒนาและส่งเสริมแหล่งท่องเที่ยวบึงบอระเพ็ด ในสังกัดองค์การบริหารส่วนจังหวัดนครสวรรค์

๒.๑ แผนงาน การศาสนา วัฒนธรรมและนันทนาการ

ลำดับ ที่	โครงการ	รายละเอียดของกิจกรรมที่เกิดขึ้น จากโครงการ	งบประมาณ (บาท)	สถานที่ ดำเนินการ	หน่วยงานที่ รับผิดชอบหลัก	พ.ศ.๒๕๖๒				พ.ศ.๒๕๖๓				หมายเหตุ
						ต.ค.	พ.ย.	ธ.ค.	ม.ค.	ก.พ.	มี.ค.	เม.ย.	พ.ค.	
๑๐	ซ่อมแซมบำรุงรักษาระบบซิลเลอร์และ คอยล์ร้อน (อยู่ในข้อบัญญัติ หน้า ๒๔๑ ลำดับที่ ๒)	ซ่อมแซมบำรุงรักษาระบบซิลเลอร์และ คอยล์ร้อน ของอาคารแสดงพันธุ์ สัตว์น้ำบึงบอระเพ็ดฯ ภายในแหล่ง ท่องเที่ยวบึงบอระเพ็ด	๔๔๑,๐๐๐	แหล่งท่องเที่ยว บึงบอระเพ็ด	กองกิจการ พาณิชย์					← ขออนุมัติ/ดำเนินการ/เบิกจ่าย →				
๑๑	บึงบอระเพ็ดธรรมชาติ รวมพลัง สร้างวินัย ลดการใช้ถุงพลาสติก (อยู่ในข้อบัญญัติ หน้า ๒๔๐ ลำดับที่ ๗)	จัดทำโครงการบึงบอระเพ็ดธรรมชาติ รวมพลัง สร้างวินัย ลดการใช้ถุง พลาสติก โดยมีค่าใช้จ่าย เช่น ค่าอาหาร ค่าอาหารว่างและเครื่องดื่ม ค่าสมนาคุณวิทยากร ค่าจัดทำป้าย ประชาสัมพันธ์ ค่าวัสดุอุปกรณ์ต่างๆ และค่าใช้จ่ายอื่นๆ ที่เกี่ยวข้อง	๘๐,๐๐๐	แหล่งท่องเที่ยว บึงบอระเพ็ด	กองกิจการ พาณิชย์					← ขออนุมัติ/ดำเนินการ/เบิกจ่าย →				
๑๒	ปรับปรุง/ต่อเติม อาคารสำนักงาน (ตึกเขียว) (อยู่ในข้อบัญญัติ หน้า ๓๐๕ ลำดับที่ ๑)	ปรับปรุง/ต่อเติม อาคารสำนักงาน (ตึกเขียว) ให้มีมาตรฐาน สามารถให้ บริการนักท่องเที่ยวได้อย่างมี ประสิทธิภาพ จำนวน ๑ แห่ง	๒,๗๐๐,๐๐๐	แหล่งท่องเที่ยว บึงบอระเพ็ด	กองกิจการ พาณิชย์					← ขออนุมัติ/ดำเนินการ/เบิกจ่าย →				

๒. ยุทธศาสตร์ การพัฒนาด้านการท่องเที่ยว

กลยุทธ์ พัฒนาและส่งเสริมแหล่งท่องเที่ยวบึงบอระเพ็ด ในสังกัดองค์การบริหารส่วนจังหวัดนครสวรรค์

๒.๑ แผนงาน การศาสนา วัฒนธรรมและนันทนาการ

ลำดับ ที่	โครงการ	รายละเอียดของกิจกรรมที่เกิดขึ้น จากโครงการ	งบประมาณ (บาท)	สถานที่ ดำเนินการ	หน่วยงานที่ รับผิดชอบหลัก	พ.ศ.๒๕๖๒			พ.ศ.๒๕๖๓					หมายเหตุ	
						ต.ค.	พ.ย.	ธ.ค.	ม.ค.	ก.พ.	มี.ค.	เม.ย.	พ.ค.		มิ.ย.
๑๓	ก่อสร้างห้องน้ำ - ห้องส้วม (อยู่ในข้อบัญญัติ หน้า ๓๐๖ ลำดับที่ ๑)	ก่อสร้างห้องน้ำ-ห้องส้วม พร้อม รื้อถอน เพื่อทดแทนของเดิมที่ชำรุด ทรุดโทรม ภายในแหล่งท่องเที่ยว บึงบอระเพ็ด	๖,๕๐๐,๐๐๐	แหล่งท่องเที่ยว บึงบอระเพ็ด	กองกิจการ พณิชย						← ขออนุมัติ/ดำเนินการ/เบิกจ่าย →				
๑๔	ปรับปรุงอาคารสัมมนาและจัดแสดง นิทรรศการ (อยู่ในข้อบัญญัติ หน้า ๓๐๔ ลำดับที่ ๔)	ปรับปรุงอาคารสัมมนาและจัดแสดง นิทรรศการ จำนวน ๑ แห่ง	๒๐,๐๐๐,๐๐๐	แหล่งท่องเที่ยว บึงบอระเพ็ด	กองกิจการ พณิชย						← ขออนุมัติ/ดำเนินการ/เบิกจ่าย →				
๑๕	ก่อสร้างรั้วโรงเรียนเพาะชำ (อยู่ในข้อบัญญัติ หน้า ๓๐๖ ลำดับที่ ๒)	ก่อสร้างรั้วโรงเรียนเพาะชำให้สวยงาม และเป็นสัดส่วน ป้องกันการสูญหาย ของทรัพย์สินทางราชการ จำนวน ๑ แห่ง	๕๕๐,๐๐๐	แหล่งท่องเที่ยว บึงบอระเพ็ด	กองกิจการ พณิชย						← ขออนุมัติ/ดำเนินการ/เบิกจ่าย →				
๑๖	ซ่อมแซมบำรุงรักษาระบบซิลเลอร์ และคอยล์ร้อน (อยู่ในข้อบัญญัติ หน้า ๒๙๒ ลำดับที่ ๓)	ซ่อมแซมบำรุงรักษาระบบซิลเลอร์และ คอยล์ร้อน ของอาคารสัมมนาและ จัดแสดงนิทรรศการ ภายในแหล่ง ท่องเที่ยวบึงบอระเพ็ด	๔๗๐,๐๐๐	แหล่งท่องเที่ยว บึงบอระเพ็ด	กองกิจการ พณิชย						← ขออนุมัติ/ดำเนินการ/เบิกจ่าย →				

๒. ยุทธศาสตร์ การพัฒนาด้านการท่องเที่ยว

กลยุทธ์ พัฒนาและส่งเสริมแหล่งท่องเที่ยวบึงบอระเพ็ด ในสังกัดองค์การบริหารส่วนจังหวัดนครสวรรค์

๒.๑ แผนงาน การศาสนา วัฒนธรรมและนันทนาการ

ลำดับ ที่	โครงการ	รายละเอียดของกิจกรรมที่เกิดขึ้น จากโครงการ	งบประมาณ (บาท)	สถานที่ ดำเนินการ	หน่วยงานที่ รับผิดชอบหลัก	พ.ศ.๒๕๖๒			พ.ศ.๒๕๖๓					หมายเหตุ	
						ต.ค.	พ.ย.	ธ.ค.	ม.ค.	ก.พ.	มี.ค.	เม.ย.	พ.ค.		มิ.ย.
๑๗	ก่อสร้างร้านอาหาร ภายในโครงการ พัฒนาแหล่งท่องเที่ยวบึงบอระเพ็ด หมู่ที่ ๓ ตำบลแควใหญ่ อำเภอเมืองนครสวรรค์ จังหวัดนครสวรรค์ (อยู่ในข้อบัญญัติ หน้า ๓๐๗ ลำดับที่ ๔)	ก่อสร้างร้านอาหาร ขนาดพื้นที่ ไม่น้อยกว่า ๑,๗๐๐ ตารางเมตร จำนวน ๑ แห่ง	๑๐,๐๐๐,๐๐๐	แหล่งท่องเที่ยว บึงบอระเพ็ด	กองกิจการ พาณิชย์									ขออนุมัติ/ดำเนินการ/เบิกจ่าย	
๑๘	๑๒ สิงหาคมแม่เที่ยวบึงบอระเพ็ด (อยู่ในข้อบัญญัติ หน้า ๒๘๔ ลำดับที่ ๔)	จัดกิจกรรมในการดึงดูดครอบครัว ให้เดินทางมาท่องเที่ยวบึงบอระเพ็ด เนื่องในวันแม่แห่งชาติ ได้แก่ การ จัดทำกิจกรรม walk rally ครอบครัว และอื่นๆ ที่เกี่ยวข้อง	๑๐๐,๐๐๐	แหล่งท่องเที่ยว บึงบอระเพ็ด	กองกิจการ พาณิชย์									ขออนุมัติ/ดำเนินการ/เบิกจ่าย	
๑๙	จัดหาครุภัณฑ์เพื่อสนับสนุนการ ปฏิบัติงานกองกิจการพาณิชย์ (อยู่ในข้อบัญญัติ หน้า ๓๐๒ ลำดับที่ ๑)	จัดซื้อครุภัณฑ์ จำนวน ๑๖ รายการ ดังนี้ ๑) เครื่องคอมพิวเตอร์ สำหรับงานสำนักงาน จำนวน ๘ เครื่องๆ ละ ๑๗,๐๐๐ บาท รวมเป็นเงิน ๑๓๖,๐๐๐ บาท	๑๓๖,๐๐๐	แหล่งท่องเที่ยว บึงบอระเพ็ด	กองกิจการ พาณิชย์									ขออนุมัติ/ดำเนินการ/เบิกจ่าย	

๒. ยุทธศาสตร์ การพัฒนาด้านการท่องเที่ยว

กลยุทธ์ พัฒนาและส่งเสริมแหล่งท่องเที่ยวบึงบอระเพ็ด ในสังกัดองค์การบริหารส่วนจังหวัดนครสวรรค์

๒.๑ แผนงาน การศาสนา วัฒนธรรมและนันทนาการ

ลำดับ ที่	โครงการ	รายละเอียดของกิจกรรมที่เกิดขึ้น จากโครงการ	งบประมาณ (บาท)	สถานที่ ดำเนินการ	หน่วยงานที่ รับผิดชอบหลัก	พ.ศ.๒๕๖๒		พ.ศ.๒๕๖๓							หมายเหตุ			
						ต.ค.	พ.ย.	ธ.ค.	ม.ค.	ก.พ.	มี.ค.	เม.ย.	พ.ค.	มิ.ย.		ก.ค.	ส.ค.	ก.ย.
	(อยู่ในข้อบัญญัติ หน้า ๓๐๓ ลำดับที่ ๒)	๒) เครื่องพิมพ์เลเซอร์ หรือ LED ขาวดำ ชนิด Network แบบที่ ๑ จำนวน ๕ เครื่องๆ ละ ๘,๙๐๐ บาท รวมเป็นเงิน ๔๔,๕๐๐ บาท	๔๔,๕๐๐	แหล่งท่องเที่ยว บึงบอระเพ็ด	กองกิจการ พณิชย	←อนุมัติ/ดำเนินการ/เบิกจ่าย												
	(อยู่ในข้อบัญญัติ หน้า ๓๐๓ ลำดับที่ ๓)	๓) เครื่องพิมพ์ Multifunction เลเซอร์ หรือ LED สี จำนวน ๑ เครื่องๆ ละ ๑๕,๐๐๐ บาท เป็นเงิน ๑๕,๐๐๐ บาท	๑๕,๐๐๐	แหล่งท่องเที่ยว บึงบอระเพ็ด	กองกิจการ พณิชย	←อนุมัติ/ดำเนินการ/เบิกจ่าย												
	(อยู่ในข้อบัญญัติ หน้า ๓๐๔ ลำดับที่ ๔)	๔) เครื่องสำรองไฟฟ้า ขนาด ๘๐๐ VA จำนวน ๘ เครื่องๆ ละ ๒,๕๐๐ บาท รวมเป็นเงิน ๒๐,๐๐๐ บาท	๒๐,๐๐๐	แหล่งท่องเที่ยว บึงบอระเพ็ด	กองกิจการ พณิชย	←อนุมัติ/ดำเนินการ/เบิกจ่าย												
	(อยู่ในข้อบัญญัติ หน้า ๒๙๘ ลำดับที่ ๕)	๕) พัดลมโคมจร ขนาด ๑๖ นิ้ว พร้อมอุปกรณ์ จำนวน ๒ เครื่องๆ ละ ๑,๘๐๐ บาท รวมเป็นเงิน ๓,๖๐๐ บาท	๓,๖๐๐	แหล่งท่องเที่ยว บึงบอระเพ็ด	กองกิจการ พณิชย	←อนุมัติ/ดำเนินการ/เบิกจ่าย												

๒. ยุทธศาสตร์ การพัฒนาด้านการท่องเที่ยว

กลยุทธ์ พัฒนาและส่งเสริมแหล่งท่องเที่ยวบึงบอระเพ็ด ในสังกัดองค์การบริหารส่วนจังหวัดนครสวรรค์

๒.๑ แผนงาน การศาสนา วัฒนธรรมและนันทนาการ

ลำดับ ที่	โครงการ	รายละเอียดของกิจกรรมที่เกิดขึ้น จากโครงการ	งบประมาณ (บาท)	สถานที่ ดำเนินการ	หน่วยงานที่ รับผิดชอบหลัก	พ.ศ.๒๕๖๒			พ.ศ.๒๕๖๓							หมายเหตุ		
						ต.ค.	พ.ย.	ธ.ค.	ม.ค.	ก.พ.	มี.ค.	เม.ย.	พ.ค.	มิ.ย.	ก.ค.		ส.ค.	ก.ย.
	(อยู่ในข้อบัญญัติ หน้า ๒๙๘ ลำดับที่ ๖)	๖) ตู้เหล็กบานเลื่อนกระจกสูง ขนาดไม่น้อยกว่า ๕๐x๙๐x๑๘๐ ซม. (กว้างxยาวxสูง) จำนวน ๓ ตู้ ละ ๕,๓๐๐ บาท รวมเป็นเงิน ๑๕,๙๐๐ บาท	๑๕,๙๐๐	แหล่งท่องเที่ยว บึงบอระเพ็ด	กองกิจการ พณิชย	← ขออนุมัติ/ดำเนินการ/เบิกจ่าย →												
	(อยู่ในข้อบัญญัติ หน้า ๒๙๖ ลำดับที่ ๑)	๗) โต๊ะวางกาแฟ พร้อมเก้าอี้ ขนาดไม่น้อยกว่า ๔๐x๓๕x๖๕ ซม. (กว้างxยาวxสูง) จำนวน ๑ ชุดๆ ละ ๗,๐๐๐ บาท	๗,๐๐๐	แหล่งท่องเที่ยว บึงบอระเพ็ด	กองกิจการ พณิชย				← ขออนุมัติ/ดำเนินการ/เบิกจ่าย →									
	(อยู่ในข้อบัญญัติ หน้า ๒๙๖ ลำดับที่ ๒)	๘) พัดลมอุตสาหกรรม ขนาดใบพัดไม่น้อยกว่า ๒๒ นิ้ว จำนวน ๑๒ เครื่องๆ ละ ๒,๔๐๐ บาท รวมเป็นเงิน ๒๘,๘๐๐ บาท	๒๘,๘๐๐	แหล่งท่องเที่ยว บึงบอระเพ็ด	กองกิจการ พณิชย				← ขออนุมัติ/ดำเนินการ/เบิกจ่าย →									

๒. ยุทธศาสตร์ การพัฒนาด้านการท่องเที่ยว

กลยุทธ์ พัฒนาและส่งเสริมแหล่งท่องเที่ยวบึงบอระเพ็ด ในสังกัดองค์การบริหารส่วนจังหวัดนครสวรรค์

๒.๑ แผนงาน การศาสนา วัฒนธรรมและนันทนาการ

ลำดับ ที่	โครงการ	รายละเอียดของกิจกรรมที่เกิดขึ้น จากโครงการ	งบประมาณ (บาท)	สถานที่ ดำเนินการ	หน่วยงานที่ รับผิดชอบหลัก	พ.ศ.๒๕๖๒			พ.ศ.๒๕๖๓							หมายเหตุ
						ต.ค.	พ.ย.	ธ.ค.	ม.ค.	ก.พ.	มี.ค.	เม.ย.	พ.ค.	มิ.ย.	ก.ค.	
	(อยู่ในข้อบัญญัติ หน้า ๒๙๗ ลำดับที่ ๓)	๙) โต๊ะอาหารหน้าหินอ่อนขาเหล็ก พร้อมเก้าอี้หวาย จำนวน ๘ ชุด ๆ ละ ๒๗,๙๐๐ บาท รวมเป็นเงิน ๒๒๓,๒๐๐ บาท - โต๊ะอาหารหน้าหินอ่อนขนาดเหล็ก จำนวน ๑ ตัว ขนาดไม่น้อยกว่า ๘๐x๑๓๐x๗๕ ซม. (กว้างxยาวxสูง) - เก้าอี้หวาย จำนวน ๖ ตัว ขนาดไม่น้อยกว่า ๔๕x๔๕x๘๐ ซม. (กว้างxยาวxสูง)	๒๒๓,๒๐๐	แหล่งท่องเที่ยว บึงบอระเพ็ด	กองกิจการ พณิชย				← ขออนุมัติ/ดำเนินการ/เบิกจ่าย →							
	(อยู่ในข้อบัญญัติ หน้า ๒๙๗ ลำดับที่ ๔)	๑๐) โต๊ะอาหาร พร้อมเก้าอี้ จำนวน ๘ ชุดๆ ละ ๒๓,๙๐๐ บาท รวมเป็นเงิน ๑๙๑,๒๐๐ บาท - โต๊ะอาหาร จำนวน ๑ ตัว ขนาดไม่น้อยกว่า ๙๐x๑๘๐x๗๐ ซม. (กว้างxยาวxสูง) - เก้าอี้ จำนวน ๖ ตัว ขนาดไม่น้อยกว่า ๔๕x๔๕x๑๐๐ ซม. (กว้างxยาวxสูง)	๑๙๑,๒๐๐	แหล่งท่องเที่ยว บึงบอระเพ็ด	กองกิจการ พณิชย				← ขออนุมัติ/ดำเนินการ/เบิกจ่าย →							

๒. ยุทธศาสตร์ การพัฒนาด้านการท่องเที่ยว

กลยุทธ์ พัฒนาและส่งเสริมแหล่งท่องเที่ยวบึงบอระเพ็ด ในสังกัดองค์การบริหารส่วนจังหวัดนครสวรรค์

๒.๑ แผนงาน การศาสนา วัฒนธรรมและนันทนาการ

ลำดับ ที่	โครงการ	รายละเอียดของกิจกรรมที่เกิดขึ้น จากโครงการ	งบประมาณ (บาท)	สถานที่ ดำเนินการ	หน่วยงานที่ รับผิดชอบหลัก	พ.ศ.๒๕๖๒		พ.ศ.๒๕๖๓							หมายเหตุ	
						ต.ค.	พ.ย.	ธ.ค.	ม.ค.	ก.พ.	มี.ค.	เม.ย.	พ.ค.	มิ.ย.		ก.ค.
	(อยู่ในข้อบัญญัติ หน้า ๒๙๙ ลำดับที่ ๑)	๑๑) มอเตอร์ปั้มน้ำ ขนาดไม่น้อยกว่า ๑๐ แรงม้า จำนวน ๓ เครื่องๆ ละ ๓๐,๐๐๐ บาท รวมเป็นเงิน ๙๐,๐๐๐ บาท	๙๐,๐๐๐	แหล่งท่องเที่ยว บึงบอระเพ็ด	กองกิจการ พาณิชย์								← ขออนุมัติ/ดำเนินการ/เบิกจ่าย →			
	(อยู่ในข้อบัญญัติ หน้า ๒๙๙ ลำดับที่ ๒)	๑๒) มอเตอร์ปั้มน้ำ ขนาดไม่น้อยกว่า ๓ แรงม้า จำนวน ๑ เครื่องๆ ละ ๙,๙๐๐ บาท เป็นเงิน ๙,๙๐๐ บาท	๙,๙๐๐	แหล่งท่องเที่ยว บึงบอระเพ็ด	กองกิจการ พาณิชย์								← ขออนุมัติ/ดำเนินการ/เบิกจ่าย →			
	(อยู่ในข้อบัญญัติ หน้า ๓๐๐ ลำดับที่ ๑)	๑๓) กล้องวงจรปิด (CCTV) ระยะที่ ๓ จำนวน ๑ ระบบ ๆ ละ ๒,๘๐๐,๐๐๐ บาท รวมเป็นเงิน ๒,๘๐๐,๐๐๐ บาท	๒,๘๐๐,๐๐๐	แหล่งท่องเที่ยว บึงบอระเพ็ด	กองกิจการ พาณิชย์								← ขออนุมัติ/ดำเนินการ/เบิกจ่าย →			
	(อยู่ในข้อบัญญัติ หน้า ๓๐๑ ลำดับที่ ๑)	๑๔) ตู้แช่อาหาร ขนาดไม่น้อยกว่า ๒๐ คิวบิกฟุต จำนวน ๑ ตู้ๆ ละ ๓๕,๐๐๐ บาท เป็นเงิน ๓๕,๐๐๐ บาท	๓๕,๐๐๐	แหล่งท่องเที่ยว บึงบอระเพ็ด	กองกิจการ พาณิชย์								← ขออนุมัติ/ดำเนินการ/เบิกจ่าย →			

๒. ยุทธศาสตร์ การพัฒนาด้านการท่องเที่ยว

กลยุทธ์ พัฒนาและส่งเสริมแหล่งท่องเที่ยวบึงบอระเพ็ด ในสังกัดองค์การบริหารส่วนจังหวัดนครสวรรค์

๒.๑ แผนงาน การศาสนา วัฒนธรรมและนันทนาการ

ลำดับ ที่	โครงการ	รายละเอียดของกิจกรรมที่เกิดขึ้น จากโครงการ	งบประมาณ (บาท)	สถานที่ ดำเนินการ	หน่วยงานที่ รับผิดชอบหลัก	พ.ศ.๒๕๖๒			พ.ศ.๒๕๖๓							หมายเหตุ
						ต.ค.	พ.ย.	ธ.ค.	ม.ค.	ก.พ.	มี.ค.	เม.ย.	พ.ค.	มิ.ย.	ก.ค.	
	(อยู่ในข้อบัญญัติ หน้า ๓๐๒ ลำดับที่ ๑)	๑๕) เครื่องเชื่อมโลหะ จำนวน ๑ เครื่องๆ ละ ๒๗,๐๐๐ บาท เป็นเงิน ๒๗,๐๐๐ บาท	๒๗,๐๐๐	แหล่งท่องเที่ยว บึงบอระเพ็ด	กองกิจการ พณิชย							← ขออนุมัติ/ดำเนินการ/เบิกจ่าย →				
	(อยู่ในข้อบัญญัติ หน้า ๓๐๔ ลำดับที่ ๑)	๑๖) เครื่องอัดอากาศ (ออกซิเจน) จำนวน ๑ เครื่องๆ ละ ๒๔๙,๕๐๐ บาท เป็นเงิน ๒๔๙,๕๐๐ บาท	๒๔๙,๕๐๐	แหล่งท่องเที่ยว บึงบอระเพ็ด	กองกิจการ พณิชย							← ขออนุมัติ/ดำเนินการ/เบิกจ่าย →				
รวม	๑๙ โครงการ (๓๔ กิจกรรม)		๕๐,๘๘๗,๖๐๐													

๒. ยุทธศาสตร์ การพัฒนาด้านการท่องเที่ยว

กลยุทธ์ ส่งเสริมการท่องเที่ยวในจังหวัดนครสวรรค์

๒.๑ แผนงาน การศาสนา วัฒนธรรมและนันทนาการ

ลำดับ ที่	โครงการ	รายละเอียดของกิจกรรมที่เกิดขึ้น จากโครงการ	งบประมาณ (บาท)	สถานที่ ดำเนินการ	หน่วยงานที่ รับผิดชอบหลัก	พ.ศ.๒๕๖๒			พ.ศ.๒๕๖๓					หมายเหตุ	
						ค.ค.	พ.ย.	ธ.ค.	ม.ค.	ก.พ.	มี.ค.	เม.ย.	พ.ค.		มิ.ย.
๑	ประชาสัมพันธ์แหล่งท่องเที่ยว จังหวัดนครสวรรค์ (อยู่ในข้อบัญญัติ หน้า ๒๒๘ ลำดับที่ ๓)	จัดทำหนังสือประชาสัมพันธ์ แหล่งท่องเที่ยวจังหวัดนครสวรรค์ จำนวน ๑,๐๐๐ เล่ม เพื่อสนับสนุน ส่งเสริมสถานที่ท่องเที่ยวใหม่ ๆ และ กิจกรรมการท่องเที่ยวที่สำคัญต่าง ๆ ในจังหวัดนครสวรรค์ ที่เกิดขึ้น อย่างมากมาย เช่น พระจุฬามณีเจดีย์ วัดคีรีวงศ์ บึงบอระเพ็ด อุทยานสวรรค์ ตลาดถนนคนเดิน ตลาดนัดค่าย จิระประวัติ และกิจกรรมบึงบอระเพ็ด มาราธอน กิจกรรมการแข่งขัน ปั่นจักรยาน ฯลฯ	๒๕๐,๐๐๐	จังหวัดนครสวรรค์	สำนักปลัดฯ				← ขออนุมัติดำเนินการเบิกจ่าย →						
รวม	๑ โครงการ (๑ กิจกรรม)		๒๕๐,๐๐๐												

ยุทธศาสตร์ที่ ๓

การพัฒนาทางการศึกษา กีฬา ศาสนาและวัฒนธรรม

**บัญชีจำนวนโครงการพัฒนาท้องถิ่น กิจกรรมและงบประมาณ
แผนการดำเนินงาน ประจำปีงบประมาณ พ.ศ. ๒๕๖๓
ขององค์การบริหารส่วนจังหวัดนครสวรรค์**

๓. ยุทธศาสตร์ การพัฒนาทางการศึกษา กีฬา ศาสนาและวัฒนธรรม

กลยุทธ์ พัฒนาการจัดการศึกษาของสถานศึกษาในสังกัดองค์การบริหารส่วนจังหวัดนครสวรรค์

๓.๑ แผนงาน การศึกษา

ลำดับ ที่	โครงการ	รายละเอียดของกิจกรรมที่เกิดขึ้น จากโครงการ	งบประมาณ (บาท)	สถานที่ ดำเนินการ	หน่วยงานที่ รับผิดชอบหลัก	พ.ศ.๒๕๖๒		พ.ศ.๒๕๖๓							หมายเหตุ		
						ค.ค.	พ.ย.	ธ.ค.	ม.ค.	ก.พ.	มี.ค.	เม.ย.	พ.ค.	มิ.ย.		ก.ค.	ส.ค.
๑	สนับสนุนค่าใช้จ่ายการบริหารสถานศึกษา โรงเรียนสวนกุหลาบวิทยาลัย (จิระประวัติ) นครสวรรค์	สนับสนุนค่าใช้จ่ายการบริหารสถานศึกษาให้แก่โรงเรียนสวนกุหลาบวิทยาลัย(จิระประวัติ) นครสวรรค์ ได้แก่ ๑. ค่าใช้จ่ายในการปรับปรุงหลักสูตรสถานศึกษา จำนวน ๒๐,๐๐๐ บาท ๒. ค่าใช้จ่ายในการเชื่อมต่ออินเทอร์เน็ตโรงเรียน จำนวน ๑๗,๒๐๐ บาท ๓. ค่าใช้จ่ายในการพัฒนาห้องสมุดโรงเรียน จำนวน ๑๐๐,๐๐๐ บาท ๔. ค่าใช้จ่ายในการพัฒนาแหล่งเรียนรู้ของโรงเรียน จำนวน ๕๐,๐๐๐ บาท ๕. ค่าใช้จ่ายในการพัฒนาข้าราชการครู/พนักงานครู จำนวน ๕๗ คน เป็นเงิน ๑๗๑,๐๐๐ บาท	๖,๗๐๐,๓๐๐	โรงเรียนสวนกุหลาบฯ	กองการศึกษา (ร.ร.สวนกุหลาบฯ)				อนุมัติ/ดำเนินการ/เบิกจ่าย								
	(อยู่ในข้อบัญญัติ หน้าที่ ๑๔๗ ลำดับที่ ๑)	๑. ค่าใช้จ่ายในการปรับปรุงหลักสูตรสถานศึกษา จำนวน ๒๐,๐๐๐ บาท															ดำเนินการเมื่อได้รับการจัดสรรงบประมาณจากกรมฯ
	(อยู่ในข้อบัญญัติ หน้าที่ ๑๔๗ ลำดับที่ ๒)	๒. ค่าใช้จ่ายในการเชื่อมต่ออินเทอร์เน็ตโรงเรียน จำนวน ๑๗,๒๐๐ บาท															
	(อยู่ในข้อบัญญัติ หน้าที่ ๑๔๗ ลำดับที่ ๓)	๓. ค่าใช้จ่ายในการพัฒนาห้องสมุดโรงเรียน จำนวน ๑๐๐,๐๐๐ บาท															
	(อยู่ในข้อบัญญัติ หน้าที่ ๑๔๗ ลำดับที่ ๔)	๔. ค่าใช้จ่ายในการพัฒนาแหล่งเรียนรู้ของโรงเรียน จำนวน ๕๐,๐๐๐ บาท															
	(อยู่ในข้อบัญญัติ หน้าที่ ๑๔๗ ลำดับที่ ๕)	๕. ค่าใช้จ่ายในการพัฒนาข้าราชการครู/พนักงานครู จำนวน ๕๗ คน เป็นเงิน ๑๗๑,๐๐๐ บาท															

๓. ยุทธศาสตร์ การพัฒนาทางการศึกษา กีฬา ศาสนาและวัฒนธรรม
กลยุทธ์ พัฒนาการจัดการศึกษาของสถานศึกษาในสังกัดองค์การบริหารส่วนจังหวัดนครสวรรค์

๓.๑ แผนงาน การศึกษา

ลำดับ ที่	โครงการ	รายละเอียดของกิจกรรมที่เกิดขึ้น จากโครงการ	งบประมาณ (บาท)	สถานที่ ดำเนินการ	หน่วยงานที่ รับผิดชอบหลัก	พ.ศ.๒๕๖๒		พ.ศ.๒๕๖๓							หมายเหตุ			
						ค.ค.	พ.ย.	ธ.ค.	ม.ค.	ก.พ.	มี.ค.	เม.ย.	พ.ค.	มิ.ย.		ก.ค.	ส.ค.	ก.ย.
(อยู่ในข้อบัญญัติ หน้าที่ ๑๔๗ ลำดับที่ ๖)		๖. ค่าใช้จ่ายในการส่งเสริมกิจกรรม รักการอ่านในสถานศึกษา อปท. เป็นเงิน ๕๐,๐๐๐ บาท																
(อยู่ในข้อบัญญัติ หน้าที่ ๑๔๘ ลำดับที่ ๗)		๗. ค่าใช้จ่ายสำหรับส่งเสริมศักยภาพ การจัดการศึกษาของท้องถิ่น (ค่าปัจจัยพื้นฐานสำหรับนักเรียนยากจน) จำนวน ๑๐๐,๐๐๐ บาท																
(อยู่ในข้อบัญญัติ หน้าที่ ๑๔๘ ลำดับที่ ๘)		๘. จัดการเรียนการสอน (รายหัวนักเรียน) จำนวน ๓,๗๐๘,๐๐๐ บาท																
(อยู่ในข้อบัญญัติ หน้าที่ ๑๔๘ ลำดับที่ ๙)		๙. ค่าจัดกิจกรรมพัฒนาคุณภาพผู้เรียน จำนวน ๗๙๙,๖๐๐ บาท																
(อยู่ในข้อบัญญัติ หน้าที่ ๑๔๘ ลำดับที่ ๑๐)		๑๐. ค่าหนังสือเรียน จำนวน ๘๘๖,๔๐๐ บาท																
(อยู่ในข้อบัญญัติ หน้าที่ ๑๔๘ ลำดับที่ ๑๑)		๑๑. ค่าอุปกรณ์การเรียน จำนวน ๓๘๔,๐๐๐ บาท																
(อยู่ในข้อบัญญัติ หน้าที่ ๑๔๘ ลำดับที่ ๑๒)		๑๒. ค่าเครื่องแบบนักเรียน จำนวน ๔๑๔,๑๐๐ บาท																

๓. ยุทธศาสตร์ การพัฒนาทางการศึกษา กีฬา ศาสนาและวัฒนธรรม

กลยุทธ์ พัฒนาการจัดการศึกษาของสถานศึกษาในสังกัดองค์การบริหารส่วนจังหวัดนครสวรรค์

๓.๑ แผนงาน การศึกษา

ลำดับ ที่	โครงการ	รายละเอียดของกิจกรรมที่เกิดขึ้น จากโครงการ	งบประมาณ (บาท)	สถานที่ ดำเนินการ	หน่วยงานที่ รับผิดชอบหลัก	พ.ศ.๒๕๖๒		พ.ศ.๒๕๖๓						หมายเหตุ	
						ค.ค.	พ.ย.	ธ.ค.	ม.ค.	ก.พ.	มี.ค.	เม.ย.	พ.ค.		มิ.ย.
๒	รณรงค์เพื่อป้องกันยาเสพติด ในสถานศึกษา (ร.ร.สวนกุหลาบวิทยาลัย (จิระประวัติ) นครสวรรค์) (อยู่ในข้อบัญญัติ หน้าที่ ๑๔๕ ลำดับที่ ๑๑)	รณรงค์เพื่อป้องกันยาเสพติด ในสถานศึกษา ดังนี้ ๑. จัดกิจกรรมรณรงค์ป้องกัน ยาเสพติดให้แก่ักเรียนโรงเรียน สวนกุหลาบวิทยาลัยฯ ๒. อบรมพัฒนาเจ้าหน้าที่ ๓. อบรมพัฒนาครูแกนนำ	๒๑,๐๐๐	โรงเรียน สวนกุหลาบฯ	กองการศึกษาฯ (ร.ร.สวนกุหลาบฯ)				ขออนุมัติ/ดำเนินการ/เบิกจ่าย						ดำเนินการ เมื่อได้รับการ จัดสรรงบ ประมาณ จากกรมฯ
๓	ส่งเสริมคุณภาพผู้เรียน (อยู่ในข้อบัญญัติ หน้าที่ ๑๔๖ ลำดับที่ ๑๒)	สนับสนุนและส่งเสริมนักเรียนให้มี ความรู้และทักษะทางวิชาการ โดยมี ค่าใช้จ่าย เช่น ค่าวิทยากรการอบรม ให้ความรู้ทางวิชาการ การเข้าร่วม กิจกรรมแข่งขันทักษะทางวิชาการ กิจกรรมการปลูกฝังคุณลักษณะ ที่พึงประสงค์ จำนวน ๗๕๐ คน	๓๐๐,๐๐๐	โรงเรียน สวนกุหลาบฯ	กองการศึกษาฯ (ร.ร.สวนกุหลาบฯ)				ขออนุมัติ/ดำเนินการ/เบิกจ่าย						ดำเนินการ เมื่อได้รับการ จัดสรรงบ ประมาณ จากกรมฯ

๓. ยุทธศาสตร์ การพัฒนาทางการศึกษา กีฬา ศาสนาและวัฒนธรรม

กลยุทธ์ พัฒนาการจัดการศึกษาของสถานศึกษาในสังกัดองค์การบริหารส่วนจังหวัดนครสวรรค์

๓.๑ แผนงาน การศึกษา

ลำดับ ที่	โครงการ	รายละเอียดของกิจกรรมที่เกิดขึ้น จากโครงการ	งบประมาณ (บาท)	สถานที่ ดำเนินการ	หน่วยงานที่ รับผิดชอบหลัก	พ.ศ.๒๕๖๒		พ.ศ.๒๕๖๓							หมายเหตุ	
						ค.ค.	พ.ย.	ธ.ค.	ม.ค.	ก.พ.	มี.ค.	เม.ย.	พ.ค.	มิ.ย.		ก.ค.
๖	เผยแพร่ประชาสัมพันธ์โรงเรียน สวนกุหลาบวิทยาลัย (จิรประวัติ) นครสวรรค์ (อยู่ในข้อบัญญัติ หน้าที่ ๑๔๔ ลำดับที่ ๘)	จัดทำวารสาร คู่มือนักเรียน และแผ่นป้าย โฆษณา ประชาสัมพันธ์ จำนวน ๙๐๐ เล่ม/ฉบับ	๑๕๐,๐๐๐	โรงเรียน สวนกุหลาบฯ	กองการศึกษาฯ (ร.ร.สวนกุหลาบฯ)				ขออนุมัติ/ดำเนินการ/เบิกจ่าย							
๗	ก่อสร้างรั้วมาตรฐาน ๙ ก้อน (ไม่ตอกเข็ม) โรงเรียนสวนกุหลาบ วิทยาลัย (จิรประวัติ) นครสวรรค์ (อยู่ในข้อบัญญัติ หน้าที่ ๑๖๒ ลำดับที่ ๑)	ก่อสร้างรั้วอิฐบล็อกสูงไม่น้อยกว่า ๒.๐๐ เมตร ยาวไม่น้อยกว่า ๕๔๗ เมตร พร้อมรั้วลาดหนามด้านบน ตามแบบที่ อบจ. กำหนด	๒,๐๐๐,๐๐๐	โรงเรียน สวนกุหลาบฯ	กองการศึกษาฯ (ร.ร.สวนกุหลาบฯ)				ขออนุมัติ/ดำเนินการ/เบิกจ่าย							
๘	ปรับปรุงและซ่อมแซม อาคารเรียน ๒ โรงเรียนสวนกุหลาบวิทยาลัย (จิรประวัติ) นครสวรรค์ (อยู่ในข้อบัญญัติ หน้าที่ ๑๖๒ ลำดับที่ ๑)	ปรับปรุงและซ่อมแซม อาคารเรียน ๒ รายละเอียด ดังนี้ งานรื้อถอน งานเสริม กำลังโครงสร้างคาน งานโครงสร้างพื้น และผิวพื้น งานหลังคาอาคาร งานผนัง ห้องเรียน งานที่นั่งระเบียบ งานใต้ถุน ห้องอาคาร งานทาสี งานไฟฟ้า ตามแบบที่ อบจ. กำหนด	๔,๗๐๐,๐๐๐	โรงเรียน สวนกุหลาบฯ	กองการศึกษาฯ (ร.ร.สวนกุหลาบฯ)				ขออนุมัติ/ดำเนินการ/เบิกจ่าย							

๓. ยุทธศาสตร์ การพัฒนาทางการศึกษา กีฬา ศาสนาและวัฒนธรรม

กลยุทธ์ พัฒนาการจัดการศึกษาของสถานศึกษาในสังกัดองค์การบริหารส่วนจังหวัดนครสวรรค์

๓.๑ แผนงาน การศึกษา

ลำดับ ที่	โครงการ	รายละเอียดของกิจกรรมที่เกิดขึ้น จากโครงการ	งบประมาณ (บาท)	สถานที่ ดำเนินการ	หน่วยงานที่ รับผิดชอบหลัก	พ.ศ.๒๕๖๒		พ.ศ.๒๕๖๓							หมายเหตุ				
						ค.ค.	พ.ย.	ธ.ค.	ม.ค.	ก.พ.	มี.ค.	เม.ย.	พ.ค.	มิ.ย.		ก.ค.	ส.ค.	ก.ย.	
๙	ปรับปรุงสนามฟุตบอล โรงเรียน สวนกุหลาบวิทยาลัย (จิรประวัติ) นครสวรรค์ (อยู่ในข้อบัญญัติ หน้าที่ ๑๖๓ ลำดับที่ ๓)	ปรับปรุงสนามฟุตบอล รายละเอียด ดังนี้ ๑. สนามฟุตบอลด้านนอก โดยปรับปรุงระบบไฟฟ้าแสงสว่าง รางน้ำ ถังเก็บน้ำ ระบบรดน้ำสนาม ฟุตบอล งานเบ็ดเตล็ดอื่น ๆ จำนวน ๕,๐๐๐,๐๐๐ บาท ๒. สนามฟุตบอลด้านใน โดยปรับปรุงลู่วิ่งคลูก ระบบไฟฟ้า แสงสว่าง รางน้ำ ถังเก็บน้ำ ระบบรดน้ำ สนามฟุตบอล งานเบ็ดเตล็ดอื่น ๆ ตามแบบที่ อบจ. กำหนด จำนวน ๖,๗๐๐,๐๐๐ บาท	๑๑,๗๐๐,๐๐๐	โรงเรียน สวนกุหลาบฯ	กองการศึกษาฯ (ร.ร.สวนกุหลาบฯ)	← ขออนุมัติ/ดำเนินการ/เบิกจ่าย →													
๑๐	ชุมนุมลูกเสือสวนกุหลาบสัมพันธ์ (ร.ร.สวนกุหลาบวิทยาลัย (จิรประวัติ) นครสวรรค์) (อยู่ในข้อบัญญัติ หน้าที่ ๑๔๒ ลำดับที่ ๕)	เข้าร่วมกิจกรรมชุมนุมลูกเสือ สวนกุหลาบสัมพันธ์โดยจัดส่ง เด็กนักเรียนเข้าร่วมกิจกรรมชุม ลูกเสือสวนกุหลาบสัมพันธ์ จำนวน ๑๗๗ คน	๓๐๐,๐๐๐	จังหวัดชลบุรี	กองการศึกษาฯ (ร.ร.สวนกุหลาบฯ)	← ขออนุมัติ/ดำเนินการ/เบิกจ่าย →													

๓. ยุทธศาสตร์ การพัฒนาด้านการศึกษา กีฬา ศาสนาและวัฒนธรรม

กลยุทธ์ พัฒนาการจัดการศึกษาของสถานศึกษาในสังกัดองค์การบริหารส่วนจังหวัดนครสวรรค์

๓.๑ แผนงาน การศึกษา

ลำดับ ที่	โครงการ	รายละเอียดของกิจกรรมที่เกิดขึ้น จากโครงการ	งบประมาณ (บาท)	สถานที่ ดำเนินการ	หน่วยงานที่ รับผิดชอบหลัก	พ.ศ.๒๕๖๒		พ.ศ.๒๕๖๓							หมายเหตุ			
						ต.ค.	พ.ย.	ธ.ค.	ม.ค.	ก.พ.	มี.ค.	เม.ย.	พ.ค.	มิ.ย.		ก.ค.	ส.ค.	ก.ย.
๑๑	แข่งขันกรีฑาสวนกุหลาบสัมพันธ์ (ร.ร.สวนกุหลาบวิทยาลัย (จิรประวัติ) นครสวรรค์) (อยู่ในข้อบัญญัติ หน้าที่ ๑๔๑ ลำดับที่ ๒)	เข้าร่วมกิจกรรมตามโครงการแข่งขัน กรีฑาสวนกุหลาบสัมพันธ์ โดยจัดส่ง เด็กนักเรียนโรงเรียนสวนกุหลาบ วิทยาลัย (จิรประวัติ) นครสวรรค์ เข้าร่วมการแข่งขันกรีฑา	๓๐๐,๐๐๐	กรุงเทพฯ	กองการศึกษาฯ (ร.ร.สวนกุหลาบฯ)	← ขออนุมัติ/ดำเนินการ/เบิกจ่าย →												
๑๒	ฝึกอบรมและศึกษาดูงานโครงการ ตามพระราชดำริ (อยู่ในข้อบัญญัติ หน้าที่ ๑๔๕ ลำดับที่ ๑๐)	ฝึกอบรมและศึกษาดูงานโครงการ ตามพระราชดำริของครู นักเรียน เช่น กิจกรรมการเกษตร การอนุรักษ์ ธรรมชาติและสิ่งแวดล้อม การประมง การสืบสานศิลปะและวัฒนธรรม ด้านวิทยาศาสตร์ จำนวน ๒ รุ่นๆละ ๕๒๘ คน	๕๐๐,๐๐๐	จังหวัดเพชรบุรี ฯลฯ	กองการศึกษาฯ (ร.ร.สวนกุหลาบฯ)	← ขออนุมัติ/ดำเนินการ/เบิกจ่าย → รุ่นที่ ๑						← ขออนุมัติ/ดำเนินการ/เบิกจ่าย → รุ่นที่ ๒						
๑๓	ส่งเสริมและพัฒนาคุณธรรม จริยธรรมครูและบุคลากร ทางการศึกษา (อยู่ในข้อบัญญัติ หน้าที่ ๑๔๖ ลำดับที่ ๑๓)	ฝึกอบรมด้านคุณธรรมและจริยธรรม ให้แก่ ครูและบุคลากรทางการศึกษา ในสังกัดองค์การบริหารส่วนจังหวัด นครสวรรค์ จำนวน ๑ รุ่น จำนวน ๖๐ คน	๑๐๐,๐๐๐	ภายในจังหวัด นครสวรรค์	กองการศึกษาฯ	← ขออนุมัติ/ดำเนินการ/เบิกจ่าย →												

๓. ยุทธศาสตร์ การพัฒนาทางการศึกษา กีฬา ศาสนาและวัฒนธรรม

กลยุทธ์ พัฒนาการจัดการศึกษาของสถานศึกษาในสังกัดองค์การบริหารส่วนจังหวัดนครสวรรค์

๓.๑ แผนงาน การศึกษา

ลำดับ ที่	โครงการ	รายละเอียดของกิจกรรมที่เกิดขึ้น จากโครงการ	งบประมาณ (บาท)	สถานที่ ดำเนินการ	หน่วยงานที่ รับผิดชอบหลัก	พ.ศ.๒๕๖๒		พ.ศ.๒๕๖๓							หมายเหตุ	
						ต.ค.	พ.ย.	ธ.ค.	ม.ค.	ก.พ.	มี.ค.	เม.ย.	พ.ค.	มิ.ย.		ก.ค.
๑๔	ฝึกอบรมเชิงปฏิบัติการและศึกษาดูงานโรงเรียนต้นแบบ (อยู่ในข้อบัญญัติ หน้าที่ ๑๔๔ ลำดับที่ ๙)	จัดฝึกอบรมให้ความรู้ความเข้าใจเกี่ยวกับแนวทางการจัดการศึกษาในด้านต่าง ๆ รวมถึงจัดการศึกษาดูงานเพื่อเปิดโอกาสให้มีการแลกเปลี่ยนเรียนรู้กับสถานศึกษาต้นแบบ เกี่ยวกับงานทั้ง ๖ ด้านให้แก่ ข้าราชการครูและบุคลากรทางการศึกษาขององค์การบริหารส่วนจังหวัดนครสวรรค์ จำนวน ๑ รุ่น ๘๐ คน	๕๐๐,๐๐๐	จังหวัดระยอง, จังหวัดชลบุรี	กองการศึกษาฯ (ร.ร.สวนกุหลาบฯ)							← ขออนุมัติ/ดำเนินการ/เบิกจ่าย →				
๑๕	เข้าร่วมงานมหกรรมการจัดการศึกษาท้องถิ่นระดับภาคและระดับประเทศ (อยู่ในข้อบัญญัติ หน้าที่ ๑๔๐ ลำดับที่ ๑)	เข้าร่วมงานมหกรรมการจัดการศึกษาท้องถิ่นระดับภาคและระดับประเทศของครู นักเรียนและบุคลากรทางการศึกษา เป็นการศึกษาลงเรียนรู้อย่างแพร่หลายงานวิชาการ หลักสูตรการจัดการเรียนการสอนและการแข่งขันวิชาการของโรงเรียนสังกัดองค์กรปกครองส่วนท้องถิ่น จำนวน ๑๑๒ คน	๖๐๐,๐๐๐	ต่างจังหวัด ตามที่กำหนด	กองการศึกษาฯ (ร.ร.สวนกุหลาบฯ)							← ขออนุมัติ/ดำเนินการ/เบิกจ่าย →				

๓. ยุทธศาสตร์ การพัฒนาทางการศึกษา กีฬา ศาสนาและวัฒนธรรม
กลยุทธ์ พัฒนาการจัดการศึกษาของสถานศึกษาในสังกัดองค์การบริหารส่วนจังหวัดนครสวรรค์

๓.๑ แผนงาน การศึกษา

ลำดับ ที่	โครงการ	รายละเอียดของกิจกรรมที่เกิดขึ้น จากโครงการ	งบประมาณ (บาท)	สถานที่ ดำเนินการ	หน่วยงานที่ รับผิดชอบหลัก	พ.ศ.๒๕๖๒		พ.ศ.๒๕๖๓							หมายเหตุ			
						ค.ค.	พ.ย.	ธ.ค.	ม.ค.	ก.พ.	มี.ค.	เม.ย.	พ.ค.	มิ.ย.		ก.ค.	ส.ค.	ก.ย.
๑๖	โตไปไม่โกง (อยู่ในข้อบัญญัติ หน้าที่ ๑๔๓ ลำดับที่ ๖)	ฝึกอบรมต่อต้านการทุจริต “โตไปไม่โกง” ให้แก่นักเรียนในสังกัด องค์การบริหารส่วนจังหวัดนครสวรรค์ จำนวน ๑ รุ่น จำนวน ๑๐๐ คน	๕๐,๐๐๐	โรงเรียน สวนกุหลาบฯ	กองการศึกษาฯ (ร.ร.สวนกุหลาบฯ)							ขออนุมัติ/ดำเนินการ/เบิกจ่าย						
๑๗	ห้องแดนสวน (อยู่ในข้อบัญญัติ หน้าที่ ๑๔๓ ลำดับที่ ๗)	จัดส่งนักเรียนไปร่วมกิจกรรม ห้องแดนสวน โดยจัดทัศนศึกษา โรงเรียนในเครือสวนกุหลาบวิทยาลัย ให้กับเรียนระดับชั้นมัธยมศึกษา ปีที่ ๑ และ ๔ ตลอดจนบุคลากร ครู ของโรงเรียนสวนกุหลาบ วิทยาลัย (จิรประวัติ) นครสวรรค์ จำนวน ๒๓๙ คน	๑๕๐,๐๐๐	กรุงเทพฯ	กองการศึกษาฯ (ร.ร.สวนกุหลาบฯ)							ขออนุมัติ/ดำเนินการ/เบิกจ่าย						
๑๘	ค่ายคุณธรรม (โรงเรียนสวน กุหลาบวิทยาลัย (จิรประวัติ) นครสวรรค์)	จัดฝึกอบรมเข้าค่ายคุณธรรม ให้กับนักเรียนในสังกัดองค์การ บริหารส่วนจังหวัดนครสวรรค์ จำนวน ๒๕๐ คน	ไม่ใช้งบประมาณ	วัดกัทรสิทธาราม อำเภอเมืองนครสวรรค์	กองการศึกษาฯ							ขออนุมัติ/ดำเนินการ/เบิกจ่าย						

๓. ยุทธศาสตร์ การพัฒนาทางการศึกษา กีฬา ศาสนาและวัฒนธรรม

กลยุทธ์ พัฒนาการจัดการศึกษาของสถานศึกษาในสังกัดองค์การบริหารส่วนจังหวัดนครสวรรค์

๓.๑ แผนงาน การศึกษา

ลำดับ ที่	โครงการ	รายละเอียดของกิจกรรมที่เกิดขึ้น จากโครงการ	งบประมาณ (บาท)	สถานที่ ดำเนินการ	หน่วยงานที่ รับผิดชอบหลัก	พ.ศ.๒๕๖๒		พ.ศ.๒๕๖๓						หมายเหตุ			
						ค.ค.	พ.ย.	ธ.ค.	ม.ค.	ก.พ.	มี.ค.	เม.ย.	พ.ค.		มิ.ย.	ก.ค.	ส.ค.
๑๙	แข่งขันกีฬาภายใน (ร.ร.สวนกุหลาบวิทยาลัย (จิรประวัต) นครสวรรค์) (อยู่ในข้อบัญญัติ หน้าที่ ๑๔๒ ลำดับที่ ๔)	จัดกิจกรรมการแข่งขันกีฬาภายใน โรงเรียน ให้กับเด็กนักเรียน ครู และบุคลากรทางการศึกษา ในโรงเรียนสวนกุหลาบ วิทยาลัย(จิรประวัต) นครสวรรค์ จำนวน ๗๕๐ คน	๘๐,๐๐๐	โรงเรียน สวนกุหลาบฯ	กองการศึกษาฯ (ร.ร.สวนกุหลาบฯ)												ขออนุมัติ/ดำเนินการ/เบิกจ่าย
๒๐	ประกวดคำขวัญต่อต้านการทุจริต	จัดประกวดคำขวัญต่อต้านการ ทุจริตให้กับนักเรียนในสังกัด องค์การบริหารส่วนจังหวัด นครสวรรค์ อย่างน้อยระดับ ชั้นละ ๕ คำขวัญ	ไม่ใช้งบประมาณ	โรงเรียน สวนกุหลาบฯ	กองการศึกษาฯ												ขออนุมัติ/ดำเนินการ/เบิกจ่าย
๒๑	จัดหาครุภัณฑ์ สำหรับใช้ในการจัด การเรียนการสอน โรงเรียนสวนกุหลาบ วิทยาลัย (จิรประวัต) นครสวรรค์ (อยู่ในข้อบัญญัติ หน้าที่ ๑๕๐ ลำดับที่ ๑)	จัดซื้อครุภัณฑ์สำหรับการจัดการเรียน การสอน จำนวน ๑๔ รายการ ดังนี้ ครุภัณฑ์สำนักงาน ๑) จัดซื้อตู้ล็อกเกอร์ แบบ ๑๘ ช่อง จำนวน ๒๐ ตู้ ๆ ละ ๘,๐๐๐ บาท รวมเป็นเงิน ๑๖๐,๐๐๐ บาท โดยมีขนาดไม่น้อยกว่า ๔๕x๙๑x๑๘๒ เซนติเมตร (กว้างxยาวxสูง)	๑๖๐,๐๐๐	โรงเรียน สวนกุหลาบฯ	กองการศึกษาฯ (ร.ร.สวนกุหลาบฯ)												ขออนุมัติ/ดำเนินการ/เบิกจ่าย

๓. ยุทธศาสตร์ การพัฒนาทางการศึกษา กีฬา ศาสนาและวัฒนธรรม

กลยุทธ์ พัฒนาการจัดการศึกษาของสถานศึกษาในสังกัดองค์การบริหารส่วนจังหวัดนครสวรรค์

๓.๑ แผนงาน การศึกษา

ลำดับ ที่	โครงการ	รายละเอียดของกิจกรรมที่เกิดขึ้น จากโครงการ	งบประมาณ (บาท)	สถานที่ ดำเนินการ	หน่วยงานที่ รับผิดชอบหลัก	พ.ศ.๒๕๖๒		พ.ศ.๒๕๖๓							หมายเหตุ			
						ค.ค.	พ.ย.	ธ.ค.	ม.ค.	ก.พ.	มี.ค.	เม.ย.	พ.ค.	มิ.ย.		ก.ค.	ส.ค.	ก.ย.
	(อยู่ในข้อบัญญัติ หน้าที่ ๑๕๑ ลำดับที่ ๒)	๒) จัดซื้อตู้เหล็กเก็บเอกสาร ชนิดบานเลื่อนกระจก จำนวน ๖ ตู้ๆ ละ ๕,๐๐๐ บาท รวมเป็นเงิน ๓๐,๐๐๐ บาท โดยมีขนาดไม่น้อยกว่า ๔๐x๑๑๘x๘๗ เซนติเมตร (กว้างxยาวxสูง)	๓๐,๐๐๐	โรงเรียน สวนกุหลาบฯ	กองการศึกษาฯ (ร.ร.สวนกุหลาบฯ)		←	←	←	←	←	←	←	←	←	←	←	
	(อยู่ในข้อบัญญัติ หน้าที่ ๑๕๑ ลำดับที่ ๓)	๓) จัดซื้อตู้เหล็กแบบ ๒ บาน จำนวน ๕ ตู้ ๆ ละ ๕,๕๐๐ บาท รวมเป็นเงิน ๒๗,๕๐๐ บาท โดยมีขนาดไม่น้อยกว่า ๔๕x๙๑x๑๘๓ เซนติเมตร (กว้างxยาวxสูง)	๒๗,๕๐๐	โรงเรียน สวนกุหลาบฯ	กองการศึกษาฯ (ร.ร.สวนกุหลาบฯ)		←	←	←	←	←	←	←	←	←	←	←	
	(อยู่ในข้อบัญญัติ หน้าที่ ๑๕๒ ลำดับที่ ๔)	๔) จัดซื้อตู้เหล็กรางเลื่อน แบบมือผลัก ชนิด ๖ ตู้ พร้อมติดตั้ง จำนวน ๔ ชุดๆละ ๖๗,๐๐๐ บาท รวมเป็นเงิน ๒๖๘,๐๐๐ บาท โครงสร้างทำด้วยเหล็ก ประกอบด้วย ตู้เดี่ยว ๒ ตู้ และตู้คู่ ๑. ตู้เดี่ยว มีขนาดไม่น้อยกว่า ๙๑x๓๒๐x๑,๙๘๐ มิลลิเมตร (กว้างxยาวxสูง)	๒๖๘,๐๐๐	โรงเรียน สวนกุหลาบฯ	กองการศึกษาฯ (ร.ร.สวนกุหลาบฯ)		←	←	←	←	←	←	←	←	←	←	←	

๓. ยุทธศาสตร์ การพัฒนาการเรียนการสอน ศึกษาศาสตร์และวัฒนธรรม

กลยุทธ์ พัฒนาการจัดการศึกษาของสถานศึกษาในสังกัดองค์การบริหารส่วนจังหวัดนครสวรรค์

๓.๑ แผนงาน การศึกษา

ลำดับ ที่	โครงการ	รายละเอียดของกิจกรรมที่เกิดขึ้น จากโครงการ	งบประมาณ (บาท)	สถานที่ ดำเนินการ	หน่วยงานที่ รับผิดชอบหลัก	พ.ศ.๒๕๖๒		พ.ศ.๒๕๖๓							หมายเหตุ					
						ค.ค.	พ.ย.	ธ.ค.	ม.ค.	ก.พ.	มี.ค.	เม.ย.	พ.ค.	มิ.ย.		ก.ค.	ส.ค.	ก.ย.		
	(อยู่ในข้อบัญญัติ หน้าที่ ๑๕๒ ลำดับที่ ๑)	๒. ตู้คู มีขนาดไม่น้อยกว่า ๙๑๔x๖๔๐x๑,๙๘๐ มิลลิเมตร (กว้างxยาวxสูง) ครุภัณฑ์โฆษณาและเผยแพร่ ๑) จัดซื้อขาแขวนโปรเจกเตอร์ จำนวน ๓ ชุด ๆ ละ ๔,๐๐๐ บาท รวมเป็นเงิน ๑๒,๐๐๐ บาท	๑๒,๐๐๐	โรงเรียน สวนกุหลาบฯ	กองการศึกษาฯ (ร.ร.สวนกุหลาบฯ)															
	(อยู่ในข้อบัญญัติ หน้าที่ ๑๕๓ ลำดับที่ ๒)	๒) จัดซื้อเครื่องฉายภาพ ๓ มิติ จำนวน ๓ เครื่อง ๆ ละ ๒๐,๐๐๐ บาท รวมเป็นเงิน ๖๐,๐๐๐ บาท	๖๐,๐๐๐	โรงเรียน สวนกุหลาบฯ	กองการศึกษาฯ (ร.ร.สวนกุหลาบฯ)															
	(อยู่ในข้อบัญญัติ หน้าที่ ๑๕๔ ลำดับที่ ๓)	๓) จัดซื้อเครื่องมัลติมีเดียโปรเจกเตอร์ ระดับ XGA ขนาด ๓๐๐๐ ANSI Lumens จำนวน ๓ เครื่อง ๆ ละ ๓๒,๗๐๐ บาท รวมเป็นเงิน ๙๘,๑๐๐ บาท	๙๘,๑๐๐	โรงเรียน สวนกุหลาบฯ	กองการศึกษาฯ (ร.ร.สวนกุหลาบฯ)															
	(อยู่ในข้อบัญญัติ หน้าที่ ๑๕๔ ลำดับที่ ๔)	๔) จัดซื้อโทรทัศน์ แอล อี ดี (LED TV) แบบ Smart TV ขนาด ๕๕ นิ้ว จำนวน ๒ เครื่อง ๆ ละ ๑๙,๖๐๐ บาท รวมเป็นเงิน ๓๙,๒๐๐ บาท	๓๙,๒๐๐	โรงเรียน สวนกุหลาบฯ	กองการศึกษาฯ (ร.ร.สวนกุหลาบฯ)															

๓. ยุทธศาสตร์ การพัฒนาทางการศึกษา กีฬา ศาสนาและวัฒนธรรม

กลยุทธ์ พัฒนาการจัดการศึกษาของสถานศึกษาในสังกัดองค์การบริหารส่วนจังหวัดนครสวรรค์

๓.๑ แผนงาน การศึกษา

ลำดับ ที่	โครงการ	รายละเอียดของกิจกรรมที่เกิดขึ้น จากโครงการ	งบประมาณ (บาท)	สถานที่ ดำเนินการ	หน่วยงานที่ รับผิดชอบหลัก	พ.ศ.๒๕๖๒		พ.ศ.๒๕๖๓							หมายเหตุ			
						ค.ค.	พ.ย.	ธ.ค.	ม.ค.	ก.พ.	มี.ค.	เม.ย.	พ.ค.	มิ.ย.		ก.ค.	ส.ค.	ก.ย.
	(อยู่ในข้อบัญญัติ หน้าที่ ๑๕๕ ลำดับที่ ๑)	ครูภัณฑ์งานบ้านงานครัว ๑) จัดซื้อเครื่องทำน้ำเย็น จำนวน ๓ เครื่อง ๆ ละ ๔๐,๐๐๐ บาท รวมเป็นเงิน ๑๒๐,๐๐๐ บาท	๑๒๐,๐๐๐	โรงเรียน สวนกุหลาบฯ	กองการศึกษาฯ (ร.ร.สวนกุหลาบฯ)			← ขออนุมัติ/ดำเนินการ/เบิกจ่าย →										
	(อยู่ในข้อบัญญัติ หน้าที่ ๑๕๖ ลำดับที่ ๑)	ครูภัณฑ์ดนตรีและนาฏศิลป์ ๑) จัดซื้อมาร์ชชิ่งกลองใหญ่ พร้อมชุดสายสะพาย จำนวน ๒ ชุดๆ ละ ๖๑,๒๕๐ บาท รวมเป็นเงิน ๑๒๒,๕๐๐ บาท ประกอบด้วย กลอง จำนวน ๓ ขนาด ดังนี้ - ขนาด ๑๘ นิ้ว - ขนาด ๒๐ นิ้ว - ขนาด ๒๒ นิ้ว	๑๒๒,๕๐๐	โรงเรียน สวนกุหลาบฯ	กองการศึกษาฯ (ร.ร.สวนกุหลาบฯ)								← ขออนุมัติ/ดำเนินการ/เบิกจ่าย →					
	(อยู่ในข้อบัญญัติ หน้าที่ ๑๕๘ ลำดับที่ ๒)	๒) จัดซื้อมาร์ชชิ่งทรมเป็ท จำนวน ๑ เครื่อง ๆ ละ ๗๖,๗๕๐ บาท	๗๖,๗๕๐	โรงเรียน สวนกุหลาบฯ	กองการศึกษาฯ (ร.ร.สวนกุหลาบฯ)								← ขออนุมัติ/ดำเนินการ/เบิกจ่าย →					
	(อยู่ในข้อบัญญัติ หน้าที่ ๑๕๙ ลำดับที่ ๓)	๓) จัดซื้อมาร์ชชิ่งเมโลโฟน จำนวน ๑ เครื่อง ๆ ละ ๙๐,๐๐๐ บาท	๙๐,๐๐๐	โรงเรียน สวนกุหลาบฯ	กองการศึกษาฯ (ร.ร.สวนกุหลาบฯ)								← ขออนุมัติ/ดำเนินการ/เบิกจ่าย →					
	(อยู่ในข้อบัญญัติ หน้าที่ ๑๖๐ ลำดับที่ ๔)	๔) จัดซื้อมาร์ชชิ่งสแนร์ จำนวน ๒ เครื่อง ๆ ละ ๖๒,๗๐๐ บาท รวมเป็นเงิน ๑๒๕,๔๐๐ บาท	๑๒๕,๔๐๐	โรงเรียน สวนกุหลาบฯ	กองการศึกษาฯ (ร.ร.สวนกุหลาบฯ)								← ขออนุมัติ/ดำเนินการ/เบิกจ่าย →					

๓. ยุทธศาสตร์ การพัฒนาทางการศึกษา กีฬา ศาสนาและวัฒนธรรม
 กลยุทธ์ พัฒนาการจัดการศึกษาของสถานศึกษาในสังกัดองค์การบริหารส่วนจังหวัดนครสวรรค์

๓.๑ แผนงาน การศึกษา

ลำดับ ที่	โครงการ	รายละเอียดของกิจกรรมที่เกิดขึ้น จากโครงการ	งบประมาณ (บาท)	สถานที่ ดำเนินการ	หน่วยงานที่ รับผิดชอบหลัก	พ.ศ.๒๕๖๒		พ.ศ.๒๕๖๓								หมายเหตุ		
						ต.ค.	พ.ย.	ธ.ค.	ม.ค.	ก.พ.	มี.ค.	เม.ย.	พ.ค.	มิ.ย.	ก.ค.		ส.ค.	ก.ย.
	(อยู่ในข้อบัญญัติ หน้าที่ ๑๖๑ ลำดับที่ ๕)	๕) จัดซื้อ อัลโตแซกโซโฟน จำนวน ๑ เครื่อง ๆ ละ ๖๘,๐๐๐ บาท	๖๘,๐๐๐	โรงเรียน สวนกุหลาบฯ	กองการศึกษาฯ (ร.ร.สวนกุหลาบฯ)												←อนุมัติ/ดำเนินการ/เบิกจ่าย	
รวม	๒๑ โครงการ (๓๔ กิจกรรม)		๓๐,๑๔๘,๗๕๐															

๓. ยุทธศาสตร์ การพัฒนาด้านการศึกษา กีฬา ศาสนาและวัฒนธรรม
 กลยุทธ์ ส่งเสริมการเรียนรู้การศึกษาให้แก่ เด็ก เยาวชนและประชาชน

๓.๑ แผนงาน การศึกษา

ลำดับ ที่	โครงการ	รายละเอียดของกิจกรรมที่เกิดขึ้น จากโครงการ	งบประมาณ (บาท)	สถานที่ ดำเนินการ	หน่วยงานที่ รับผิดชอบหลัก	พ.ศ.๒๕๖๒			พ.ศ.๒๕๖๓					หมายเหตุ	
						ต.ค.	พ.ย.	ธ.ค.	ม.ค.	ก.พ.	มี.ค.	เม.ย.	พ.ค.		มิ.ย.
๑	พัฒนาทักษะทางภาษาอังกฤษ เพื่อใช้ในชีวิตประจำวัน (อยู่ในข้อบัญญัติ หน้าที่ ๑๓๒ ลำดับที่ ๑)	จัดอบรมให้ความรู้ความเข้าใจ และฝึกทักษะด้านภาษาอังกฤษ ในการสื่อสาร เพื่อนำไปใช้ชีวิต ชีวิตประจำวัน ให้แก่ ประชาชน ทั่วไปและบุคลากรในสังกัดองค์การ บริหารส่วนจังหวัดนครสวรรค์ จำนวน ๑ รุ่น จำนวน ๘๐ คน	๑๐๐,๐๐๐	ภายในจังหวัด นครสวรรค์	กองการศึกษาฯ				ขออนุมัติ/ดำเนินการ/เบิกจ่าย						
รวม	๑ โครงการ (๑ กิจกรรม)		๑๐๐,๐๐๐												

๓. ยุทธศาสตร์ การพัฒนาทางการศึกษา กีฬา ศาสนาและวัฒนธรรม
กลยุทธ์ ส่งเสริมและสนับสนุนการออกกำลังกายและการแข่งขันกีฬาในทุกประเภท

๓.๒ แผนงาน แผนงานการศาสนา วัฒนธรรมและนันทนาการ

ลำดับ ที่	โครงการ	รายละเอียดของกิจกรรมที่เกิดขึ้น จากโครงการ	งบประมาณ (บาท)	สถานที่ ดำเนินการ	หน่วยงานที่ รับผิดชอบหลัก	พ.ศ.๒๕๖๒		พ.ศ.๒๕๖๓							หมายเหตุ			
						ต.ค.	พ.ย.	ธ.ค.	ม.ค.	ก.พ.	มี.ค.	เม.ย.	พ.ค.	มิ.ย.		ก.ค.	ส.ค.	ก.ย.
๑	สุขภาพดี มีสุข	จัดกิจกรรมให้ความรู้และทดสอบ สมรรถภาพทางกาย จำนวน ๑๐๐ คน	ไม่ใช้งบประมาณ	สนามกีฬาากลาง จังหวัดนครสวรรค์	กองการศึกษา			ขออนุมัติ/ดำเนินการ/เบิกจ่าย										
๒	แข่งขันกีฬาอนุบาลเกมส์ (อยู่ในข้อบัญญัติ หน้าที่ ๒๓๔ ลำดับที่ ๑)	จัดการแข่งขันกีฬาอนุบาลในเขต จังหวัดนครสวรรค์ เพื่อให้เด็กนักเรียน ได้มีการออกกำลังกายและใช้เวลาว่าง ให้เกิดประโยชน์ จำนวน ๕๐๐ คน	๑๕๐,๐๐๐	สนามกีฬาากลาง จังหวัดนครสวรรค์	กองการศึกษา						ขออนุมัติ/ดำเนินการ/เบิกจ่าย							
๓	เล่นกีฬาวันละนิดชีวิตเปลี่ยน	จัดกิจกรรมการออกกำลังกาย และเล่นกีฬา จำนวน ๕๐ คน	ไม่ใช้งบประมาณ	โรงเรียน สวนกุหลาบฯ	กองการศึกษา						ขออนุมัติ/ดำเนินการ/เบิกจ่าย							
รวม	๓ โครงการ (๓ กิจกรรม)		๑๕๐,๐๐๐															

๓. ยุทธศาสตร์ การพัฒนาทางการศึกษา กีฬา ศาสนาและวัฒนธรรม

กลยุทธ์ ส่งเสริมและสนับสนุนการอนุรักษ์ ฟื้นฟู ศาสนา ศิลปวัฒนธรรมและประเพณี

๓.๒ แผนงาน แผนงานการศาสนา วัฒนธรรมและนันทนาการ

ลำดับ ที่	โครงการ	รายละเอียดของกิจกรรมที่เกิดขึ้น จากโครงการ	งบประมาณ (บาท)	สถานที่ ดำเนินการ	หน่วยงานที่ รับผิดชอบหลัก	พ.ศ.๒๕๖๒		พ.ศ.๒๕๖๓							หมายเหตุ			
						ต.ค.	พ.ย.	ธ.ค.	ม.ค.	ก.พ.	มี.ค.	เม.ย.	พ.ค.	มิ.ย.		ก.ค.	ส.ค.	ก.ย.
๑	จัดงานประเพณีแข่งขันเรือยาว (อยู่ในข้อบัญญัติ หน้าที่ ๒๓๕ ลำดับที่ ๑)	จัดกิจกรรมงานประเพณีแข่งขันเรือยาว เป็นการอนุรักษ์และส่งเสริมวัฒนธรรม และขนบธรรมเนียมประเพณีของ จังหวัดนครสวรรค์ให้คงอยู่สืบไป	๕๐๐,๐๐๐	จังหวัด นครสวรรค์	กองการศึกษา	← ขออนุมัติ/ดำเนินการ/เบิกจ่าย												
๒	มารยาทไทยและศาสนพิธี (อยู่ในข้อบัญญัติ หน้าที่ ๒๓๕ ลำดับที่ ๒)	จัดกิจกรรมฝึกอบรมและศึกษาดูงาน มารยาทไทยที่ดีและการปฏิบัติศาสนพิธี ที่ถูกต้องให้แก่ นักเรียนสังกัด องค์การบริหารส่วนจังหวัดนครสวรรค์	๑๐๐,๐๐๐	จังหวัด สุโขทัย	กองการศึกษา	← ขออนุมัติ/ดำเนินการ/เบิกจ่าย												
๓	ส่งเสริม อนุรักษ์วัฒนธรรม ประเพณี และภูมิปัญญาท้องถิ่น “ตามรอยคู่มือประเพณี” (อยู่ในข้อบัญญัติ หน้าที่ ๒๓๖ ลำดับที่ ๓)	จัดกิจกรรมฝึกอบรมและศึกษาดูงาน เพื่อเป็นการส่งเสริม อนุรักษ์วัฒนธรรม ประเพณีและภูมิปัญญาท้องถิ่นใน จังหวัดนครสวรรค์ ให้แก่นักเรียนสังกัด องค์การบริหารส่วนจังหวัดนครสวรรค์ และบุคคลทั่วไป	๑๐๐,๐๐๐	จังหวัด นครสวรรค์	กองการศึกษา	← ขออนุมัติ/ดำเนินการ/เบิกจ่าย												

๓. ยุทธศาสตร์ การพัฒนาด้านการศึกษา กีฬา ศาสนาและวัฒนธรรม

กลยุทธ์ ส่งเสริมและสนับสนุนการอนุรักษ์ ฟื้นฟู ศาสนา ศิลปวัฒนธรรมและประเพณี

๓.๒ แผนงาน แผนงานการศาสนา วัฒนธรรมและนันทนาการ

ลำดับ ที่	โครงการ	รายละเอียดของกิจกรรมที่เกิดขึ้น จากโครงการ	งบประมาณ (บาท)	สถานที่ ดำเนินการ	หน่วยงานที่ รับผิดชอบหลัก	พ.ศ.๒๕๖๒		พ.ศ.๒๕๖๓							หมายเหตุ		
						ต.ค.	พ.ย.	ธ.ค.	ม.ค.	ก.พ.	มี.ค.	เม.ย.	พ.ค.	มิ.ย.		ก.ค.	ส.ค.
๔	อุดหนุนมูลนิธิส่งเสริมงานประเพณี แห่เจ้าพ่อ - เจ้าแม่ปากน้ำโพ โครงการอนุรักษ์และส่งเสริมงาน ประเพณีแห่เจ้าพ่อ - เจ้าแม่ปากน้ำโพ (อยู่ในข้อบัญญัติ หน้าที่ ๒๓๖ ลำดับที่ ๑)	อุดหนุนมูลนิธิส่งเสริมงานประเพณี แห่เจ้าพ่อ - เจ้าแม่ปากน้ำโพ ในการจัดงานประเพณีแห่เจ้าพ่อ - เจ้าแม่ปากน้ำโพ ให้ประชาชนมี ส่วนร่วมในการอนุรักษ์และสืบสาน วัฒนธรรมประเพณีอันดีงามของ จังหวัดนครสวรรค์	๒,๐๐๐,๐๐๐	จังหวัด นครสวรรค์	กองการศึกษา			← ขออนุมัติ/ดำเนินการ/เบิกจ่าย →									
๕	ต้นกล้าวัฒนธรรม	จัดฝึกกิจกรรมให้ความรู้ด้านต้นกล้า วัฒนธรรม ให้กับนักเรียนในสังกัด องค์การบริหารส่วนจังหวัดนครสวรรค์ จำนวน ๕๐ คน	ไม่ใช้งบประมาณ	จังหวัด นครสวรรค์, จังหวัดลพบุรี	กองการศึกษา					← ขออนุมัติ/ดำเนินการ/เบิกจ่าย →							
๖	ส่งเสริมพระพุทธศาสนา "สัปดาห์บุญพัฒนา"	จัดกิจกรรมในวันธรรมสวนะ (วันพระ) ในจังหวัดนครสวรรค์ เช่น ทำบุญตักบาตร ถวายภัตตาหารแด่พระสงฆ์ ฟังธรรมเทศนาและกิจกรรมบำเพ็ญ ประโยชน์ โดยมีกลุ่มเป้าหมาย ได้แก่ เด็ก เยาวชน ประชาชน จำนวน ๕๐ คน	ไม่ใช้งบประมาณ	จังหวัด นครสวรรค์	กองการศึกษา					← ขออนุมัติ/ดำเนินการ/เบิกจ่าย →							
รวม	๖ โครงการ (๖ กิจกรรม)		๒,๗๐๐,๐๐๐														

ยุทธศาสตร์ที่ ๔

การพัฒนาด้านการส่งเสริมคุณภาพชีวิต

๔. ยุทธศาสตร์ การพัฒนาด้านการส่งเสริมคุณภาพชีวิต

กลยุทธ์ สงเคราะห์ผู้สูงอายุ คนพิการและผู้ด้อยโอกาสในจังหวัดนครสวรรค์

๔.๑ แผนงาน สังคมสงเคราะห์

ลำดับ ที่	โครงการ	รายละเอียดของกิจกรรมที่เกิดขึ้น จากโครงการ	งบประมาณ (บาท)	สถานที่ ดำเนินการ	หน่วยงานที่ รับผิดชอบหลัก	พ.ศ.๒๕๖๒		พ.ศ.๒๕๖๓							หมายเหตุ				
						ต.ค.	พ.ย.	ธ.ค.	ม.ค.	ก.พ.	มี.ค.	เม.ย.	พ.ค.	มิ.ย.		ก.ค.	ส.ค.	ก.ย.	
๒	ฟื้นฟูสมรรถภาพทางสังคมและ จิตใจผู้สูงอายุในสถานสงเคราะห์ คนชราบ้านเขาบ่อแก้ว (อยู่ในข้อบัญญัติ หน้าที่ ๑๖๙ ลำดับที่ ๔)	จัดกิจกรรมต่างๆ อาทิเช่น กิจกรรม สันทนากการส่งเสริมสัมพันธ์ภาพ ในกลุ่มผู้สูงอายุ กิจกรรมอบรมศึกษา ดูงานสร้างเสริมประสบการณ์ชีวิต กิจกรรมอบรมแลกเปลี่ยนเรียนรู้ สภาพทางสังคมและจิตใจในผู้ป่วย เรื้อรังและผู้สูงอายุที่มีภาวะเสี่ยง กิจกรรมกลุ่มการฟื้นฟูบำบัดรักษา พัฒนาผู้ป่วย เพื่อให้ผู้สูงอายุมีสุขภาพ ที่ดี จิตใจแจ่มใส ตลอดจนรู้สึก ว่าตนเองมีคุณค่าและมีประโยชน์ ต่อสังคม จำนวน ๓ กิจกรรม จำนวน ๓๕ คน/กิจกรรม/ครั้ง	๑๐๐,๐๐๐	สถาน สงเคราะห์ฯ	กองส่งเสริมฯ (สถานสงเคราะห์ฯ)	ขออนุมัติ/ดำเนินการ/เบิกจ่าย กิจกรรมที่ ๑					ขออนุมัติ/ดำเนินการ/เบิกจ่าย กิจกรรมที่ ๒								
												ขออนุมัติ/ดำเนินการ/เบิกจ่าย กิจกรรมที่ ๓							

๔. ยุทธศาสตร์ การพัฒนาด้านการส่งเสริมคุณภาพชีวิต

กลยุทธ์ สงเคราะห์ผู้สูงอายุ คนพิการและผู้ด้อยโอกาสในจังหวัดนครสวรรค์

๔.๑ แผนงาน สังคมสงเคราะห์

ลำดับ ที่	โครงการ	รายละเอียดของกิจกรรมที่เกิดขึ้น จากโครงการ	งบประมาณ (บาท)	สถานที่ ดำเนินการ	หน่วยงานที่ รับผิดชอบหลัก	พ.ศ.๒๕๖๒		พ.ศ.๒๕๖๓							หมายเหตุ	
						ต.ค.	พ.ย.	ธ.ค.	ม.ค.	ก.พ.	มี.ค.	เม.ย.	พ.ค.	มิ.ย.		ก.ค.
๓	สานสัมพันธ์สองวัยปันใจรัก (อยู่ในข้อบัญญัติ หน้าที่ ๑๗๒ ลำดับที่ ๙)	ส่งเสริมให้ผู้สูงอายุในสถานสงเคราะห์ คนชราบ้านเขาบ่อแก้วได้เป็นผู้ถ่ายทอด ภูมิปัญญาความรู้ความสามารถ ส่งเสริมสัมพันธ์ภาพระหว่างบุคคล ต่างวัย มีการแลกเปลี่ยนความรู้ ประสบการณ์ชีวิต ให้แก่ เด็กและเยาวชน ผู้เข้าร่วมโครงการได้รับความรู้ แนวคิดในการดำเนินชีวิตอย่างเหมาะสม จำนวน ๒ รุ่น จำนวน ๕๕ คน	๒๐,๐๐๐	สถาน สงเคราะห์ฯ	กองส่งเสริมฯ (สถานสงเคราะห์ฯ)			ขออนุมัติ/ดำเนินการ/เบิกจ่าย วันที่ ๑					ขออนุมัติ/ดำเนินการ/เบิกจ่าย วันที่ ๒			
๔	ธรรมะเคลิเวอร์ (อยู่ในข้อบัญญัติ หน้าที่ ๑๖๘ ลำดับที่ ๒)	จัดกิจกรรมให้ผู้สูงอายุ ได้มีโอกาส ฟังธรรมเทศนาต่อเนื่อง โดยส่งเสริม ให้ผู้สูงอายุได้มีโอกาสเข้าถึงธรรมะ ได้มากขึ้น สนับสนุนให้ใช้หลักธรรม เป็นแนวทางในการดำเนินชีวิต ในช่วงบั้นปลายอย่างมีความสุข จำนวน ๕ หลักสูตร จำนวน ๔๐ คน/รุ่น	๒๕,๐๐๐	สถาน สงเคราะห์ฯ	กองส่งเสริมฯ (สถานสงเคราะห์ฯ)			ขออนุมัติ/ดำเนินการ/เบิกจ่าย								

๔. ยุทธศาสตร์ การพัฒนาด้านการส่งเสริมคุณภาพชีวิต

กลยุทธ์ ส่งเสริมให้ผู้สูงอายุ คนพิการและผู้ด้อยโอกาสในจังหวัดนครสวรรค์

๔.๑ แผนงาน สังคมสงเคราะห์

ลำดับ ที่	โครงการ	รายละเอียดของกิจกรรมที่เกิดขึ้น จากโครงการ	งบประมาณ (บาท)	สถานที่ ดำเนินการ	หน่วยงานที่ รับผิดชอบหลัก	พ.ศ.๒๕๖๒		พ.ศ.๒๕๖๓							หมายเหตุ	
						ต.ค.	พ.ย.	ธ.ค.	ม.ค.	ก.พ.	มี.ค.	เม.ย.	พ.ค.	มิ.ย.		ก.ค.
๕	ส่งเสริมการรักษาและฟื้นฟูบำบัด ผู้สูงอายุในสถานสงเคราะห์คนชรา บ้านเขาบ่อแก้ว (อยู่ในข้อบัญญัติ หน้าที่ ๑๗๑ ลำดับที่ ๖)	ฝึกอบรมให้ความรู้ ด้านการบริการ ทางกายภาพบำบัด การวิเคราะห์ วินิจฉัยอาการ และเป็นพี่ปรึกษา ในด้านการบริการทางกายภาพบำบัด จำนวน ๓ กิจกรรม จำนวน ๔๐ คน/กิจกรรม/ครั้ง	๕๐,๐๐๐	สถาน สงเคราะห์ฯ	กองส่งเสริมฯ (สถานสงเคราะห์ฯ)				← ขออนุมัติ/ดำเนินการ/เบิกจ่าย →							
๖	รดน้ำคำหัวขอพรจากผู้สูงอายุและ แสดงมุทิตาจิตต่อผู้สูงอายุในสถาน สงเคราะห์คนชราบ้านเขาบ่อแก้ว อยู่ในข้อบัญญัติ หน้าที่ ๑๗๐ ลำดับที่ ๕	จัดกิจกรรมรดน้ำคำหัวขอพรผู้สูงอายุ และแสดงมุทิตาจิตต่อผู้สูงอายุ ในสถานสงเคราะห์คนชรา บ้านเขาบ่อแก้วให้มีความรู้สึกมีคุณค่า ต่อสังคมไม่รู้สึกรำคาญทอดทิ้ง เกิดความ ภาคภูมิใจในตนเอง เสริมสร้างทัศนคติ ที่ดีแก่บุคคลทั่วไปและเพื่อให้บุตรหลาน หรือญาติผู้สูงอายุภายในสถานสงเคราะห์ คนชราบ้านเขาบ่อแก้ว ประชาชน ทั่วไป และองค์กรภาครัฐต่าง ๆ ได้เข้ามามีส่วนร่วมแสดงความ กตัญญูกตเวทิต่อผู้สูงอายุ จำนวน ๑ ครั้ง จำนวน ๑๕๐ คน	๔๐,๐๐๐	สถาน สงเคราะห์ฯ	กองส่งเสริมฯ (สถานสงเคราะห์ฯ)				← ขออนุมัติ/ดำเนินการ/เบิกจ่าย →							

๔. ยุทธศาสตร์ การพัฒนาด้านการส่งเสริมคุณภาพชีวิต
 กลยุทธ์ สงเคราะห์ผู้สูงอายุ คนพิการและผู้ด้อยโอกาสในจังหวัดนครสวรรค์

๔.๑ แผนงาน สังคมสงเคราะห์

ลำดับ ที่	โครงการ	รายละเอียดของกิจกรรมที่เกิดขึ้น จากโครงการ	งบประมาณ (บาท)	สถานที่ ดำเนินการ	หน่วยงานที่ รับผิดชอบหลัก	พ.ศ.๒๕๖๒		พ.ศ.๒๕๖๓					หมายเหตุ		
						ต.ค.	พ.ย.	ธ.ค.	ม.ค.	ก.พ.	มี.ค.	เม.ย.		พ.ค.	มิ.ย.
๗	ฝึกอบรมบุคลากรและศึกษาดูงาน (อยู่ในข้อบัญญัติ หน้าที่ ๑๖๙ ลำดับที่ ๓)	ฝึกอบรม ให้แก่ ข้าราชการ ลูกจ้างประจำ พนักงานจ้าง และเจ้าหน้าที่ที่เกี่ยวข้อง ของสถานสงเคราะห์คนชรา บ้านเขาบ่อแก้ว เพื่อพัฒนาบุคลากร ให้ปฏิบัติงานได้อย่างมีประสิทธิภาพ เพิ่มขึ้น จำนวน ๑ รุ่น จำนวน ๔๐ คน	๒๐๐,๐๐๐	สถาน สงเคราะห์ฯ	กองส่งเสริมฯ (สถานสงเคราะห์ฯ)							ขออนุมัติ/ดำเนินการ/เบิกจ่าย			
๘	ตรวจสอบสุขภาพประจำปีผู้สูงอายุ ในสถานสงเคราะห์คนชรา บ้านเขาบ่อแก้ว (อยู่ในข้อบัญญัติ หน้าที่ ๑๖๘ ลำดับที่ ๑)	ตรวจสอบสุขภาพผู้สูงอายุในสถานสงเคราะห์ คนชราบ้านเขาบ่อแก้ว ประกอบด้วย ค่าบริการในการตรวจเลือด ตรวจน้ำตาลในเลือด ตรวจปัสสาวะ เอ็กซเรย์ทรวงอก ตรวจไขมันในเลือด ตรวจระดับกรดยูริก ตรวจการทำงานของ ไต ตรวจการทำงานของตับ ตรวจคลื่นไฟฟ้าหัวใจ และค่าใช้จ่าย อื่นๆ ที่จำเป็นตามโครงการของ สถานสงเคราะห์คนชราบ้านเขาบ่อแก้ว จำนวน ๑ ครั้ง จำนวน ๑๑๐ คน	๑๐๐,๐๐๐	สถาน สงเคราะห์ฯ	กองส่งเสริมฯ (สถานสงเคราะห์ฯ)							ขออนุมัติ/ดำเนินการ/เบิกจ่าย			

๔. ยุทธศาสตร์ การพัฒนาด้านการส่งเสริมคุณภาพชีวิต

กลยุทธ์ สงเคราะห์ผู้สูงอายุ คนพิการและผู้ด้อยโอกาสในจังหวัดนครสวรรค์

๔.๑ แผนงาน สังคมสงเคราะห์

ลำดับ ที่	โครงการ	รายละเอียดของกิจกรรมที่เกิดขึ้น จากโครงการ	งบประมาณ (บาท)	สถานที่ ดำเนินการ	หน่วยงานที่ รับผิดชอบหลัก	พ.ศ.๒๕๖๒		พ.ศ.๒๕๖๓						หมายเหตุ									
						ต.ค.	พ.ย.	ธ.ค.	ม.ค.	ก.พ.	มี.ค.	เม.ย.	พ.ค.		มิ.ย.	ก.ค.	ส.ค.	ก.ย.					
๙	สปาอารมณ์ดี (อยู่ในข้อบัญญัติ หน้าที่ ๑๗๑ ลำดับที่ ๗)	จัดกิจกรรมต่างๆ เพื่อส่งเสริม และสนับสนุนให้ผู้สูงอายุได้รับบริการ ที่หลากหลาย มีศาสตร์ที่ช่วยส่งเสริม พัฒนาการทางด้านอารมณ์และ ฟื้นฟูจิตใจกระตุ้นพัฒนาการทาง ด้านอารมณ์และจิตใจของผู้สูงอายุ ในสถานสงเคราะห์คนชราบ้านเขาบ่อแก้ว ได้มีสุขภาพที่ดีและแจ่มใส ลดภาวะเสี่ยงที่ส่งผลต่อสุขภาพจิต โดยรวม จำนวน ๓ หลักสูตร จำนวน ๔๐ คน/หลักสูตร	๕๐,๐๐๐	สถาน สงเคราะห์ฯ	กองส่งเสริมฯ (สถานสงเคราะห์ฯ)								ขออนุมัติ/ดำเนินการ/เบิกจ่าย										
๑๐	สร้างอาชีพสร้างรายได้ผู้สูงวัย ไม่ไร้คุณค่า (อยู่ในข้อบัญญัติ หน้าที่ ๑๗๒ ลำดับที่ ๘)	จัดกิจกรรมเพื่อส่งเสริมและสนับสนุน ให้ผู้สูงอายุได้ใช้เวลาว่างให้เกิดประโยชน์ มีกิจกรรมเสริมทักษะเกี่ยวกับงาน อาชีพะบำบัด และสามารถนำความรู้ ที่ได้มาสร้างงานสร้างรายได้ ทำให้ผู้สูง อายุรู้สึกมีคุณค่าและสามารถถ่ายทอด ภูมิปัญญาสู่ชุมชนได้ จำนวน ๔๐ คน	๕๐,๐๐๐	สถาน สงเคราะห์ฯ	กองส่งเสริมฯ (สถานสงเคราะห์ฯ)									ขออนุมัติ/ดำเนินการ/เบิกจ่าย									

๔. ยุทธศาสตร์ การพัฒนาด้านการส่งเสริมคุณภาพชีวิต

กลยุทธ์ สงเคราะห์ผู้สูงอายุ คนพิการและผู้ด้อยโอกาสในจังหวัดนครสวรรค์

๔.๑ แผนงาน สังคมสงเคราะห์

ลำดับ ที่	โครงการ	รายละเอียดของกิจกรรมที่เกิดขึ้น จากโครงการ	งบประมาณ (บาท)	สถานที่ ดำเนินการ	หน่วยงานที่ รับผิดชอบหลัก	พ.ศ.๒๕๖๒			พ.ศ.๒๕๖๓					หมายเหตุ					
						ต.ค.	พ.ย.	ธ.ค.	ม.ค.	ก.พ.	มี.ค.	เม.ย.	พ.ค.		มิ.ย.	ก.ค.	ส.ค.	ก.ย.	
๑๑	จัดหาครุภัณฑ์สำหรับใช้ในสถาน สงเคราะห์คนชราบ้านเขาบ่อแก้ว (อยู่ในข้อบัญญัติ หน้าที่ ๑๗๙ ลำดับที่ ๑) (อยู่ในข้อบัญญัติ หน้าที่ ๑๗๙ ลำดับที่ ๒) (เงินอุดหนุนเฉพาะกิจ) (เงินอุดหนุนเฉพาะกิจ) (เงินอุดหนุนเฉพาะกิจ) (เงินอุดหนุนเฉพาะกิจ)	จัดซื้อครุภัณฑ์เพื่อใช้ในการปฏิบัติงาน ของสถานสงเคราะห์คนชราบ้านเขาบ่อแก้ว ครุภัณฑ์งานบ้านงานครัว																	
		๑) จัดซื้อเครื่องซักผ้า แบบอุตสาหกรรม ขนาด ๕๐ ปอนด์	๒๖๘,๐๐๐	สถาน สงเคราะห์ฯ	กองส่งเสริมฯ (สถานสงเคราะห์ฯ)	ขออนุมัติ/ดำเนินการ/เบิกจ่าย													
		๒) จัดซื้อเครื่องอบผ้า ขนาด ๕๐ ปอนด์	๒๐๐,๐๐๐	สถาน สงเคราะห์ฯ	กองส่งเสริมฯ (สถานสงเคราะห์ฯ)	ขออนุมัติ/ดำเนินการ/เบิกจ่าย													
		๓) จัดซื้อปั๊มบาดาล ขนาดกำลังเครื่อง ๑.๕ H จำนวน ๒ เครื่องๆละ ๒๒,๕๐๐ บาท	๔๕,๐๐๐	สถาน สงเคราะห์ฯ	กองส่งเสริมฯ (สถานสงเคราะห์ฯ)	ขออนุมัติ/ดำเนินการ/เบิกจ่าย													ดำเนินการเมื่อได้รับ การจัดสรรงบประมาณ
		๔) ซื้อตู้เหล็กแบบ ๒ บานเปิด	๕๕,๐๐๐	สถาน สงเคราะห์ฯ	กองส่งเสริมฯ (สถานสงเคราะห์ฯ)	ขออนุมัติ/ดำเนินการ/เบิกจ่าย													ดำเนินการเมื่อได้รับ การจัดสรรงบประมาณ
		๕) จัดซื้อโต๊ะพับสแตนเลส	๑๖๐,๐๐๐	สถาน สงเคราะห์ฯ	กองส่งเสริมฯ (สถานสงเคราะห์ฯ)	ขออนุมัติ/ดำเนินการ/เบิกจ่าย													ดำเนินการเมื่อได้รับ การจัดสรรงบประมาณ
		๖) จัดซื้อเครื่องตัดหญ้าแบบข้อแข็ง	๒๘,๕๐๐	สถาน สงเคราะห์ฯ	กองส่งเสริมฯ (สถานสงเคราะห์ฯ)	ขออนุมัติ/ดำเนินการ/เบิกจ่าย												ดำเนินการเมื่อได้รับ การจัดสรรงบประมาณ	
รวม	๑๑ โครงการ (๑๖ กิจกรรม)		๓,๓๙๑,๕๐๐																

๔. ยุทธศาสตร์ การพัฒนาด้านการส่งเสริมคุณภาพชีวิต
 กลยุทธ์ ส่งเสริม สนับสนุนและพัฒนาด้านสังคมและจัดสวัสดิการ
 ๔.๓ แผนงาน สร้างความเข้มแข็งของชุมชน

ลำดับ ที่	โครงการ	รายละเอียดของกิจกรรมที่เกิดขึ้น จากโครงการ	งบประมาณ (บาท)	สถานที่ ดำเนินการ	หน่วยงานที่ รับผิดชอบหลัก	พ.ศ.๒๕๖๒		พ.ศ.๒๕๖๓							หมายเหตุ
						ต.ค.	พ.ย.	ธ.ค.	ม.ค.	ก.พ.	มี.ค.	เม.ย.	พ.ค.	มิ.ย.	
๒	พัฒนาคุณภาพชีวิตผู้สูงอายุ จังหวัดนครสวรรค์ (อยู่ในข้อบัญญัติ หน้าที่ ๒๒๘ ลำดับที่ ๓)	ฝึกอบรมให้ความรู้และศึกษาดูงาน ด้านงานดูแลผู้สูงอายุแบบชุมชนชน บทร่วมกับหน่วยงานท้องถิ่น (ภาคีเครือข่ายในชุมชน)/งานจิตอาสา การดูแลผู้สูงอายุภาวะพึ่งพิงในชุมชน เพื่อเป็นการขยายเครือข่ายสานพลัง จิตอาสาผู้สูงอายุจังหวัดนครสวรรค์ โดยความร่วมมือกับหน่วยงานอื่น ๆ จำนวน ๑ รุ่นๆละ ๘๐ คน	๑๐๐,๐๐๐	ภายในจังหวัด นครสวรรค์	กองส่งเสริมฯ			← ขออนุมัติ/ดำเนินการ/เบิกจ่าย →							
๓	ส่งเสริมบทบาทสตรีสุขภาพดีถ้วนหน้า (อยู่ในข้อบัญญัติ หน้าที่ ๒๓๑ ลำดับที่ ๙)	จัดฝึกอบรม ให้แก่ กลุ่มสตรี ผู้นำชุมชน สตรี กลุ่มเยาวชนสตรี ด้านบทบาทภาวะ ผู้นำและการเสริมสร้างบทบาทสตรี ในการดูแลสุขภาพภาคประชาชน จำนวน ๒ รุ่นๆ ละ ๘๐ คน	๑๐๐,๐๐๐	ภายในจังหวัด นครสวรรค์	กองส่งเสริมฯ		← ขออนุมัติ/ดำเนินการ/เบิกจ่าย → รุ่นที่ ๑								
												← ขออนุมัติ/ดำเนินการ/เบิกจ่าย → รุ่นที่ ๒			

๔. ยุทธศาสตร์ การพัฒนาด้านการส่งเสริมคุณภาพชีวิต

กลยุทธ์ ส่งเสริมการป้องกันและบรรเทาสาธารณภัย

๔.๔ แผนงาน การรักษาความสงบภายใน

ลำดับ ที่	โครงการ	รายละเอียดของกิจกรรมที่เกิดขึ้น จากโครงการ	งบประมาณ (บาท)	สถานที่ ดำเนินการ	หน่วยงานที่ รับผิดชอบหลัก	พ.ศ.๒๕๖๒			พ.ศ.๒๕๖๓					หมายเหตุ
						ต.ค.	พ.ย.	ธ.ค.	ม.ค.	ก.พ.	มี.ค.	เม.ย.	พ.ค.	
๑	สนับสนุนและให้การช่วยเหลือผู้ประสบ สาธารณภัยภายในจังหวัดนครสวรรค์ (อยู่ในข้อบัญญัติ หน้าที่ ๑๒๙ ลำดับที่ ๑)	๑. จัดซื้อวัสดุน้ำมันเชื้อเพลิงและ หล่อลื่นสำหรับเครื่องจักรกล ยานพาหนะ เครื่องสูบน้ำ เครื่องพ่น หมอกควันผสมน้ำยาเคมี และอื่น ๆ ประกอบด้วย งานป้องกันช่วยเหลือ สนับสนุนพื้นที่ประสบภัยธรรมชาติ เช่น ภัยแล้ง อุทกภัย วาตภัย อัคคีภัย ภัยโรคระบาด และภัยอื่น ๆ เพื่อสนับสนุนโครงการสนับสนุนและ ให้การช่วยเหลือผู้ประสบสาธารณภัย ภายในจังหวัดนครสวรรค์	๒,๐๐๐,๐๐๐	ภายในจังหวัด นครสวรรค์	กองช่าง				← ขออนุมัติ/ดำเนินการ/เบิกจ่าย →					
๒	ก่อสร้างคันดินป้องกันน้ำท่วม โครงการพัฒนาแหล่งท่องเที่ยว บึงบอระเพ็ด (อยู่ในข้อบัญญัติ หน้าที่ ๑๓๐ ลำดับที่ ๒)	จัดซื้อวัสดุน้ำมันเชื้อเพลิงและหล่อลื่น สำหรับการก่อสร้างคันดินป้องกัน น้ำท่วมและ/หรือพัฒนาแหล่งท่องเที่ยว บึงบอระเพ็ด	๕๐๐,๐๐๐	ภายใน แหล่งท่องเที่ยว บึงบอระเพ็ด	กองช่าง				← ขออนุมัติ/ดำเนินการ/เบิกจ่าย →					

๔. ยุทธศาสตร์ การพัฒนาด้านการส่งเสริมคุณภาพชีวิต
 กลยุทธ์ ส่งเสริมการป้องกันและบรรเทาสาธารณภัย
 ๔.๔ แผนงาน การรักษาความสงบภายใน

ลำดับ ที่	โครงการ	รายละเอียดของกิจกรรมที่เกิดขึ้น จากโครงการ	งบประมาณ (บาท)	สถานที่ ดำเนินการ	หน่วยงานที่ รับผิดชอบหลัก	พ.ศ.๒๕๖๒			พ.ศ.๒๕๖๓							หมายเหตุ			
						ต.ค.	พ.ย.	ธ.ค.	ม.ค.	ก.พ.	มี.ค.	เม.ย.	พ.ค.	มิ.ย.	ก.ค.		ส.ค.	ก.ย.	
๓	ป้องกันและลดอุบัติเหตุทางถนน ช่วงเทศกาลปีใหม่ (อยู่ในข้อบัญญัติ หน้าที่ ๑๒๗ ลำดับที่ ๑)	รณรงค์ป้องกันและลดอุบัติเหตุทางถนน ในช่วงเทศกาลวันขึ้นปีใหม่ ซึ่งเป็นช่วง ที่มีวันหยุดติดต่อกันหลายวัน โดยการ ๑. จัดตั้งจุดบริการ "ศูนย์ปฏิบัติการร่วมป้องกัน และลดอุบัติเหตุทางถนน ช่วงเทศกาลปีใหม่" ๒. จัดตั้งจุดเคลื่อนที่เร็ว ปฏิบัติงานตลอดระยะเวลา ๗ วันอันตราย ๓. จัดทำป้ายประชาสัมพันธ์	๒๔,๐๐๐	ตำบล กลางแดด	กองช่าง		ขออนุมัติ/ดำเนินการ/เบิกจ่าย	←	→										

๔. ยุทธศาสตร์ การพัฒนาด้านการส่งเสริมคุณภาพชีวิต

กลยุทธ์ ส่งเสริมการป้องกันและบรรเทาสาธารณภัย

๔.๔ แผนงาน การรักษาความสงบภายใน

ลำดับ ที่	โครงการ	รายละเอียดของกิจกรรมที่เกิดขึ้น จากโครงการ	งบประมาณ (บาท)	สถานที่ ดำเนินการ	หน่วยงานที่ รับผิดชอบหลัก	พ.ศ.๒๕๖๒			พ.ศ.๒๕๖๓					หมายเหตุ				
						ต.ค.	พ.ย.	ธ.ค.	ม.ค.	ก.พ.	มี.ค.	เม.ย.	พ.ค.		มิ.ย.	ก.ค.	ส.ค.	ก.ย.
๔	ฝึกอบรบเชิงปฏิบัติการในการป้องกัน และเฝ้าระวังภัยพิบัติในแหล่ง ท่องเที่ยวบึงบอระเพ็ด (อยู่ในข้อบัญญัติ หน้าที่ ๑๒๘ ลำดับที่ ๓)	ฝึกอบรบให้ความรู้พร้อมปฏิบัติ (Workshop) การป้องกันเมื่อเกิด ภัยพิบัติ และการอพยพนักท่องเที่ยว ให้แก่ เจ้าหน้าที่ พนักงาน และ ประชาชน เพื่อเตรียมความพร้อม ในการป้องกันและเตรียมรับมือ เมื่อประสบเหตุภัยพิบัติ โดยมีผู้เข้าร่วมโครงการ ประกอบด้วย ๑.เจ้าหน้าที่ในแหล่งท่องเที่ยว บึงบอระเพ็ด และประชาชนผู้สนใจ จำนวน ๕๐ คน ๒. วิทยากร แขกผู้มีเกียรติและ เจ้าหน้าที่ที่เกี่ยวข้อง จำนวน ๒๐ คน รวมผู้เข้าร่วมโครงการ จำนวน ๗๐ คน	๕๐,๐๐๐	ในแหล่ง แหล่งท่องเที่ยว บึงบอระเพ็ด	กองช่าง				ขอ อนุมัติ/ดำเนินการ/เบิกจ่าย									

๔. ยุทธศาสตร์ การพัฒนาด้านการส่งเสริมคุณภาพชีวิต

กลยุทธ์ ส่งเสริมการป้องกันและบรรเทาสาธารณภัย

๔.๔ แผนงาน การรักษาความสงบภายใน

ลำดับ ที่	โครงการ	รายละเอียดของกิจกรรมที่เกิดขึ้น จากโครงการ	งบประมาณ (บาท)	สถานที่ ดำเนินการ	หน่วยงานที่ รับผิดชอบหลัก	พ.ศ.๒๕๖๒			พ.ศ.๒๕๖๓					หมายเหตุ				
						ค.ค.	พ.ย.	ธ.ค.	ม.ค.	ก.พ.	มี.ค.	เม.ย.	พ.ค.		มิ.ย.	ก.ค.	ส.ค.	ก.ย.
๕	ฝึกอบรมเชิงปฏิบัติการในการป้องกัน และระงับอัคคีภัยในสำนักงานของ องค์การบริหารส่วนจังหวัด นครสวรรค์ (อยู่ในข้อบัญญัติ หน้าที่ ๑๒๘ ลำดับที่ ๔)	ฝึกอบรมให้ความรู้พร้อมฝึกปฏิบัติ (Workshop) การป้องกันระงับอัคคีภัย โดยมีผู้เข้าร่วมโครงการ ประกอบด้วย ๑. เจ้าหน้าที่ และประชาชน จำนวน ๕๐ คน ๒. วิทยากร แขกผู้มีเกียรติและ เจ้าหน้าที่ที่เกี่ยวข้อง จำนวน ๒๐ คน รวมผู้เข้าร่วมโครงการ จำนวน ๗๐ คน	๕๐,๐๐๐	ภายใน สำนักงาน อบจ. นครสวรรค์	กองช่าง				ขออนุมัติ/ดำเนินการ/เบิกจ่าย									
๖	ป้องกันและลดอุบัติเหตุทางถนน ช่วงเทศกาลสงกรานต์ (อยู่ในข้อบัญญัติ หน้าที่ ๑๒๗ ลำดับที่ ๒)	รณรงค์ป้องกันและลดอุบัติเหตุ ทางถนนช่วงเทศกาล วันสงกรานต์ ซึ่งเป็นช่วงที่มีวันหยุดติดต่อกัน หลายวัน โดยการ ๑. จัดตั้งจุดบริการ "ศูนย์ปฏิบัติการร่วมป้องกัน และลดอุบัติเหตุทางถนน ช่วงเทศกาลสงกรานต์" ๒. จัดตั้งจุดเคลื่อนที่เร็ว ปฏิบัติงานตลอดระยะเวลา ๗ วันอันตราย ๓. จัดทำป้ายประชาสัมพันธ์	๒๔,๐๐๐	ตำบล กลางแดด	กองช่าง							ขออนุมัติ/ดำเนินการ/เบิกจ่าย						

๔. ยุทธศาสตร์ การพัฒนาด้านการส่งเสริมคุณภาพชีวิต

กลยุทธ์ ส่งเสริมการป้องกันและบรรเทาสาธารณภัย

๔.๔ แผนงาน การรักษาความสงบภายใน

ลำดับ ที่	โครงการ	รายละเอียดของกิจกรรมที่เกิดขึ้น จากโครงการ	งบประมาณ (บาท)	สถานที่ ดำเนินการ	หน่วยงานที่ รับผิดชอบหลัก	พ.ศ.๒๕๖๒		พ.ศ.๒๕๖๓							หมายเหตุ		
						ต.ค.	พ.ย.	ธ.ค.	ม.ค.	ก.พ.	มี.ค.	เม.ย.	พ.ค.	มิ.ย.		ก.ค.	ส.ค.
๗	ฝึกอบรมเชิงปฏิบัติการในการอพยพ กรณีเกิดอัคคีภัยในโรงเรียนสังกัด องค์การบริหารส่วนจังหวัดนครสวรรค์ (อยู่ในข้อบัญญัติ หน้าที่ ๑๒๙ ลำดับที่ ๕)	ฝึกอบรมให้ความรู้พร้อมฝึกปฏิบัติ (Workshop) การป้องกันระงับ อัคคีภัยและการอพยพกรณี เกิดอัคคีภัยให้กับนักเรียน เจ้าหน้าที่ และประชาชน ให้ความรู้ความเข้าใจ ถึงขั้นตอนการปฏิบัติการอพยพ เมื่อเกิดอัคคีภัย เพื่อเตรียม ความพร้อมในการป้องกันและ เตรียมรับมือเมื่อประสบเหตุอัคคีภัย โดยมีผู้เข้าร่วมโครงการ ประกอบด้วย ๑. นักเรียน ครู และเจ้าหน้าที่ ของโรงเรียนสวนกุหลาบวิทยาลัย (จิรประวัตติ) นครสวรรค์ ๒. วิทยากร แขกผู้มีเกียรติและ เจ้าหน้าที่ที่เกี่ยวข้อง จำนวน ๒๐ คน/รุ่น รวมผู้เข้าร่วม โครงการ จำนวน ๑๑๐ คน/รุ่น (ดำเนินการจำนวน ๒ รุ่น)	๑๕๐,๐๐๐	โรงเรียน สวนกุหลาบฯ	กองช่าง											ขออนุมัติ/ดำเนินการ/เบิกจ่าย ←-----→	-
รวม	๗ โครงการ (๗ กิจกรรม)		๒,๗๙๘,๐๐๐														

๔. ยุทธศาสตร์ การพัฒนาด้านการส่งเสริมคุณภาพชีวิต

กลยุทธ์ ส่งเสริมการป้องกันและบรรเทาสาธารณภัย

๔.๕ แผนงาน การพำนิชย์

ลำดับ ที่	โครงการ	รายละเอียดของกิจกรรมที่เกิดขึ้น จากโครงการ	งบประมาณ (บาท)	สถานที่ ดำเนินการ	หน่วยงานที่ รับผิดชอบ	พ.ศ.๒๕๖๒		พ.ศ.๒๕๖๓							หมายเหตุ									
						ต.ค.	พ.ย.	ธ.ค.	ม.ค.	ก.พ.	มี.ค.	เม.ย.	พ.ค.	มิ.ย.		ก.ค.	ส.ค.	ก.ย.						
๑	รณรงค์ป้องกันและลดอุบัติเหตุทางถนน (อยู่ในข้อบัญญัติ หน้าที่ ๒๗๓ ลำดับที่ ๑)	รณรงค์ป้องกันและลดอุบัติเหตุทางถนน ในช่วงเทศกาลวันขึ้นปีใหม่ เทศกาล สงกรานต์ ซึ่งเป็นช่วงที่มีวันหยุดติดต่อกัน หลายวัน โดยร่วมกับหน่วยงานหรือ องค์กรต่างๆ ที่เกี่ยวข้อง ๑. เทศกาลวันขึ้นปีใหม่ ๒. เทศกาลสงกรานต์	๒๐,๐๐๐	อำเภอลาดยาว	กองกิจการพำนิชย์ (สถานีขนส่งลาดยาว)	ขออนุมัติ/ดำเนินการ/เบิกจ่าย																		
รวม	๑ โครงการ (๑ กิจกรรม)		๒๐,๐๐๐																					

๔. ยุทธศาสตร์ การพัฒนาด้านการส่งเสริมคุณภาพชีวิต

กลยุทธ์ ส่งเสริมการป้องกันและบรรเทาสาธารณภัย

๔.๖ แผนงาน เคหะและชุมชน

ลำดับ ที่	โครงการ	รายละเอียดของกิจกรรม ที่เกิดขึ้นจากโครงการ	งบประมาณ (บาท)	สถานที่ ดำเนินการ	หน่วยงานที่ รับผิดชอบหลัก	พ.ศ.๒๕๖๒			พ.ศ.๒๕๖๓					หมายเหตุ	
						ต.ค.	พ.ย.	ธ.ค.	ม.ค.	ก.พ.	มี.ค.	เม.ย.	พ.ค.		มิ.ย.
๑	ติดตั้งระบบไฟฟ้าและแสงสว่าง ริมทางสาธารณะ ทางหลวง ท้องถิ่นที่อยู่ในความรับผิดชอบ ขององค์การบริหารส่วนจังหวัด นครสวรรค์ (อยู่ในข้อบัญญัติ หน้าที่ ๒๑๖ ลำดับที่ ๔๔)	ติดตั้งระบบไฟฟ้าและแสงสว่างริมทาง สาธารณะ ทางหลวงท้องถิ่น นว.ถ. ๑ - ๐๐๒๒ บ้านทุ่งแม่ไม้ - บ้านห้วยน้ำหอม ตำบลลาดยาว เชื่อมต่อ ตำบลห้วยน้ำหอม อำเภอลาดยาว จังหวัดนครสวรรค์ โดยติดตั้งระบบไฟฟ้าพร้อมเสาไฟถนน ชนิดกึ่งเดี่ยวสูง ๙.๐๐ เมตร และโคมไฟถนน ขนาดไม่ต่ำกว่า ๒๕๐ วัตต์ จำนวนไม่น้อยกว่า ๘ ชุด ตามแบบที่ อบจ.กำหนด	๕๐๐,๐๐๐	อำเภอลาดยาว	กองช่าง				ขออนุมัติ/ดำเนินการ/เบิกจ่าย						
รวม	๑ โครงการ (๑ กิจกรรม)		๕๐๐,๐๐๐												

ยุทธศาสตร์ที่ ๕

การพัฒนาด้านการบริหารจัดการทรัพยากรธรรมชาติและสิ่งแวดล้อมอย่างยั่งยืน

บัญชีจำนวนโครงการพัฒนาท้องถิ่น กิจกรรมและงบประมาณ

แผนการดำเนินงาน ประจำปีงบประมาณ พ.ศ. ๒๕๖๓

ขององค์การบริหารส่วนจังหวัดนครสวรรค์

๕. ยุทธศาสตร์ การพัฒนาด้านการบริหารทรัพยากรธรรมชาติและสิ่งแวดล้อมอย่างยั่งยืน

กลยุทธ์ อนุรักษ์ ฟื้นฟู และบริหารจัดการทรัพยากรธรรมชาติและสิ่งแวดล้อม

๕.๑ แผนงาน เคหะและชุมชน

ลำดับ ที่	โครงการ	รายละเอียดของกิจกรรมที่เกิดขึ้น จากโครงการ	งบประมาณ (บาท)	สถานที่ ดำเนินการ	หน่วยงานที่ รับผิดชอบหลัก	พ.ศ.๒๕๖๒		พ.ศ.๒๕๖๓							หมายเหตุ			
						ต.ค.	พ.ย.	ธ.ค.	ม.ค.	ก.พ.	มี.ค.	เม.ย.	พ.ค.	มิ.ย.		ก.ค.	ส.ค.	ก.ย.
๑	๑ อปท. ๑ ถนนท้องถิ่นใส่ใจสิ่งแวดล้อม (อยู่ในข้อบัญญัติ หน้าที่ ๑๘๖ ลำดับที่ ๒)	จัดซื้อต้นไม้ประดับ เช่น เสลา บัวตอง เฟื่องฟ้า ชมพูพันธุ์ทิพย์ เป็นต้น เพื่อปรับปรุงภูมิทัศน์ และปลูกต้นไม้ประดับในพื้นที่ เขตทาง ตามนโยบายของกระทรวง มหาดไทย ที่มอบหมายให้องค์กร ปกครองส่วนท้องถิ่นแก้ไขปัญหา ขยะและสิ่งแวดล้อมในพื้นที่ รวมถึงรณรงค์การจัดการสิ่งแวดล้อม การรักษาความสะอาดถนน ให้เป็นระเบียบเรียบร้อย รวมถึงการ ปรับปรุงภูมิทัศน์ให้มีความสวยงาม	๔๐๐,๐๐๐	ถนนทางหลวง ท้องถิ่น นว.ถ.๑-๐๐๐๔ บ้านหนองปลิง- บ้านเขาทอง ตำบลหนองปลิง อำเภอเมือง นครสวรรค์ เชื่อมต่อ ตำบลเขาทอง อำเภอพยุหะคีรี จังหวัด นครสวรรค์	กองช่าง	ขออนุมัติ/ดำเนินการ/เบิกจ่าย												

๕. ยุทธศาสตร์ การพัฒนาด้านการบริหารทรัพยากรธรรมชาติและสิ่งแวดล้อมอย่างยั่งยืน

กลยุทธ์ อนุรักษ์ฟื้นฟู และบริหารจัดการทรัพยากรธรรมชาติและสิ่งแวดล้อม

๕.๑ แผนงาน เคหะและชุมชน

ลำดับ ที่	โครงการ	รายละเอียดของกิจกรรมที่เกิดขึ้น จากโครงการ	งบประมาณ (บาท)	สถานที่ ดำเนินการ	หน่วยงานที่ รับผิดชอบหลัก	พ.ศ.๒๕๖๒		พ.ศ.๒๕๖๓							หมายเหตุ			
						ต.ค.	พ.ย.	ธ.ค.	ม.ค.	ก.พ.	มี.ค.	เม.ย.	พ.ค.	มิ.ย.		ก.ค.	ส.ค.	ก.ย.
๒	จัดทำระบบสารสนเทศด้านทรัพยากรธรรมชาติและสิ่งแวดล้อมระดับจังหวัด (อยู่ในข้อบัญญัติ หน้าที่ ๑๘๑ ลำดับที่ ๓)	จ้างเหมาจัดทำระบบสารสนเทศด้านทรัพยากรธรรมชาติและสิ่งแวดล้อมระดับจังหวัด โดยดำเนินการจัดทำและพัฒนาระบบสารสนเทศด้านบริหารจัดการทรัพยากรน้ำสำหรับหน่วยปฏิบัติการสารสนเทศด้านทรัพยากรธรรมชาติและสิ่งแวดล้อมระดับจังหวัด ในการจัดการน้ำ ทั้งในภาวะปกติและสภาวะวิกฤตได้อย่างเหมาะสม	๕๐๐,๐๐๐	อบจ.นครสวรรค์	กองช่าง				ขออนุมัติ/ดำเนินการ/เบิกจ่าย									อยู่ระหว่าง หารือ ข้อกฎหมาย
๓	องค์การบริหารส่วนจังหวัดนครสวรรค์ รมรงค์คีตแดกขยะมูลฝอย (อยู่ในข้อบัญญัติ หน้าที่ ๒๒๖ ลำดับที่ ๒)	จ้างเหมาจัดทำถังขยะพร้อมอุปกรณ์ จำนวน ๓๐ ชุด ๆ ละ ๖,๐๐๐ บาท รายละเอียดตามแบบที่ อบจ.กำหนด	๑๘๐,๐๐๐	ภายในจังหวัด นครสวรรค์	กองช่าง				ขออนุมัติ/ดำเนินการ/เบิกจ่าย									

๕. ยุทธศาสตร์ การพัฒนาด้านการบริหารทรัพยากรธรรมชาติและสิ่งแวดล้อมอย่างยั่งยืน
กลยุทธ์ อนุรักษ์ ป่าไม้ และบริหารจัดการทรัพยากรธรรมชาติและสิ่งแวดล้อม

๕.๑ แผนงาน เคหะและชุมชน

ลำดับ ที่	โครงการ	รายละเอียดของกิจกรรมที่เกิดขึ้น จากโครงการ	งบประมาณ (บาท)	สถานที่ ดำเนินการ	หน่วยงานที่ รับผิดชอบหลัก	พ.ศ.๒๕๖๒		พ.ศ.๒๕๖๓					หมายเหตุ						
						ต.ค.	พ.ย.	ธ.ค.	ม.ค.	ก.พ.	มี.ค.	เม.ย.		พ.ค.	มิ.ย.	ก.ค.	ส.ค.	ก.ย.	
๔	จ้างเหมากำจัดขยะอันตราย จังหวัดนครสวรรค์ (อยู่ในข้อบัญญัติ หน้าที่ ๒๒๖ ลำดับที่ ๑)	จ้างเหมาบริการเก็บขนส่งและกำจัด ขยะอันตรายของจังหวัดนครสวรรค์ ตามโครงการองค์การบริหารส่วน จังหวัดนครสวรรค์	๒๐๐,๐๐๐	ภายในจังหวัด นครสวรรค์	กองช่าง													ขออนุมัติ/ดำเนินการ/เบิกจ่าย ←-----→	
รวม	๔ โครงการ (๔ กิจกรรม)		๑,๒๘๐,๐๐๐																

๕. ยุทธศาสตร์ การพัฒนาด้านการบริหารทรัพยากรธรรมชาติและสิ่งแวดล้อมอย่างยั่งยืน
 กลยุทธ์ อนุรักษ์ ฟื้นฟู และบริหารจัดการทรัพยากรธรรมชาติและสิ่งแวดล้อม

๕.๒ แผนงาน การเกษตร

ลำดับ ที่	โครงการ	รายละเอียดของกิจกรรมที่เกิดขึ้น จากโครงการ	งบประมาณ (บาท)	สถานที่ ดำเนินการ	หน่วยงานที่ รับผิดชอบหลัก	พ.ศ.๒๕๖๒			พ.ศ.๒๕๖๓					หมายเหตุ				
						ค.ค.	พ.ย.	ธ.ค.	ม.ค.	ก.พ.	มี.ค.	เม.ย.	พ.ค.		มิ.ย.	ก.ค.	ส.ค.	ก.ย.
๑	จิตอาสาเพื่อการพัฒนาลำน้ำกับชีวิต บนวิถีแห่งความพอเพียง เพื่อประโยชน์ และความสุขของประชาชน (อยู่ในข้อบัญญัติ หน้าที่ ๒๔๗ ลำดับที่ ๑)	สนับสนุนการประชาสัมพันธ์ รณรงค์กิจกรรมต่าง ๆ และ ทำความสะอาด การกำจัดขยะ มูลฝอย ปรับปรุงภูมิทัศน์ พัฒนาความสะอาด และความเป็น ระเบียบเรียบร้อย โดยมีค่าใช้จ่าย เช่น ค่าป้ายประชาสัมพันธ์ ค่าเครื่องตีม และค่าใช้จ่ายอื่น ๆ ที่เกี่ยวข้อง	๕๐,๐๐๐	บึงหูกวาง, คลองบางไทร ตำบลหูกวาง อำเภอ บรรพตพิสัย	กองช่าง				ขออนุมัติ/ดำ	เนินการ/เบิกจ่าย								

๕. ยุทธศาสตร์ การพัฒนาการบริหารทรัพยากรธรรมชาติและสิ่งแวดล้อมอย่างยั่งยืน

กลยุทธ์ อนุรักษ์ ฟื้นฟู และบริหารจัดการทรัพยากรธรรมชาติและสิ่งแวดล้อม

๕.๒ แผนงาน การเกษตร

ลำดับ ที่	โครงการ	รายละเอียดของกิจกรรมที่เกิดขึ้น จากโครงการ	งบประมาณ (บาท)	สถานที่ ดำเนินการ	หน่วยงานที่ รับผิดชอบหลัก	พ.ศ.๒๕๖๒		พ.ศ.๒๕๖๓						หมายเหตุ	
						ต.ค.	พ.ย.	ธ.ค.	ม.ค.	ก.พ.	มี.ค.	เม.ย.	พ.ค.		มิ.ย.
๒	ฝ่ายชะลอน้ำตามแนวพระราชดำริ (อยู่ในข้อบัญญัติ หน้าที่ ๒๔๗ ลำดับที่ ๒)	- จัดฝึกอบรมเสริมสร้างความรู้ ความเข้าใจ ให้แก่ ผู้นำชุมชน นักเรียน กลุ่มอนุรักษ์ทรัพยากร ธรรมชาติและสิ่งแวดล้อม และประชาชนทั่วไป เกี่ยวกับ ฝ่ายชะลอน้ำตามแนวพระราชดำริ - ก่อสร้างและซ่อมแซมฝ่ายชะลอน้ำ โดยจัดซื้อวัสดุก่อสร้าง เช่น ปูนซีเมนต์ หิน ทราย ไม้ เสาค้ำ และวัสดุอื่น ๆ ที่เกี่ยวข้อง	๑,๕๐๐,๐๐๐	ภายใน จังหวัด นครสวรรค์	กองช่าง			ขออนุมัติ/ดำเนินการ/เบิกจ่าย							
รวม	๒ โครงการ (๒ กิจกรรม)		๑,๕๕๐,๐๐๐												

๕. ยุทธศาสตร์ การพัฒนาด้านการบริหารจัดการทรัพยากรธรรมชาติและสิ่งแวดล้อมอย่างยั่งยืน

กลยุทธ์ อนุรักษ์ ฟื้นฟู และบริหารจัดการทรัพยากรธรรมชาติและสิ่งแวดล้อม

๕.๓ แผนงาน สร้างความเข้มแข็งของชุมชน

ลำดับ ที่	โครงการ	รายละเอียดของกิจกรรมที่เกิดขึ้น จากโครงการ	งบประมาณ (บาท)	สถานที่ ดำเนินการ	หน่วยงานที่ รับผิดชอบหลัก	พ.ศ.๒๕๖๒		พ.ศ.๒๕๖๓							หมายเหตุ			
						ต.ค.	พ.ย.	ธ.ค.	ม.ค.	ก.พ.	มี.ค.	เม.ย.	พ.ค.	มิ.ย.		ก.ค.	ส.ค.	ก.ย.
๑	อบรมเชิงปฏิบัติการ “การใช้งานระบบ ภูมิสารสนเทศ (GIS) เพื่อการบริหาร จัดการน้ำระดับจังหวัด” (อยู่ในข้อบัญญัติ หน้าที่ ๒๓๒ ลำดับที่ ๑๐)	จัดฝึกอบรมเชิงปฏิบัติการ ในการใช้งานระบบสารสนเทศ ทรัพยากรน้ำ และระบบภูมิ สารสนเทศ เพื่อสนับสนุนการ ปฏิบัติงานให้กับเจ้าหน้าที่หน่วย ปฏิบัติการฯ และผู้ที่เกี่ยวข้อง จำนวน ๕๐ คน	๓๐๐,๐๐๐	ภายใน จังหวัด นครสวรรค์	กองช่าง				ขออนุมัติ/ดำเนินการ/เบิกจ่าย									อยู่ระหว่าง หารือ ข้อกฎหมาย
รวม	๑ โครงการ (๑ กิจกรรม)		๓๐๐,๐๐๐															

ยุทธศาสตร์ที่ ๖

การพัฒนาด้านการบริหารกิจการบ้านเมืองที่ดี

บัญชีจำนวนโครงการพัฒนาท้องถิ่น กิจกรรมและงบประมาณ
แผนการดำเนินงาน ประจำปีงบประมาณ พ.ศ. ๒๕๖๓
ขององค์การบริหารส่วนจังหวัดนครสวรรค์

๖. ยุทธศาสตร์ การพัฒนาด้านการบริหารกิจการบ้านเมืองที่ดี
กลยุทธ์ เพิ่มประสิทธิภาพการปฏิบัติราชการขององค์การบริหารส่วนจังหวัดนครสวรรค์

๖.๑ แผนงาน บริหารงานทั่วไป

ลำดับ ที่	โครงการ	รายละเอียดของกิจกรรมที่เกิดขึ้น จากโครงการ	งบประมาณ (บาท)	สถานที่ ดำเนินการ	หน่วยงานที่ รับผิดชอบหลัก	พ.ศ.๒๕๖๒		พ.ศ.๒๕๖๓							หมายเหตุ			
						ต.ค.	พ.ย.	ธ.ค.	ม.ค.	ก.พ.	มี.ค.	เม.ย.	พ.ค.	มิ.ย.		ก.ค.	ส.ค.	ก.ย.
๑	พัฒนาบุคลากรสังกัดองค์การบริหารส่วน จังหวัดนครสวรรค์ (อยู่ในข้อบัญญัติ หน้าที่ ๙๒ ลำดับที่ ๕)	จัดฝึกอบรมและสัมมนาให้กับ ผู้บริหารข้าราชการ ลูกจ้างประจำ และพนักงานจ้าง ขององค์การบริหาร ส่วนจังหวัดนครสวรรค์ ในหลักสูตร ต่าง ๆ จำนวน ๑๒ หลักสูตร เพื่อพัฒนาบุคลากรให้ปฏิบัติงาน ได้อย่างมีประสิทธิภาพเพิ่มขึ้น	๕๐๐,๐๐๐	จังหวัด นครสวรรค์	กองการ เจ้าหน้าที่				ขออนุมัติ/ดำเนินการ/เบิกจ่าย									
๒	สำรวจและประเมินความพึงพอใจของ ผู้รับบริการที่มีต่อการให้บริการของ องค์การบริหารส่วนจังหวัดนครสวรรค์ (อยู่ในข้อบัญญัติ หน้าที่ ๑๐๖ ลำดับที่ ๑)	จ้างที่ปรึกษาสำรวจและประเมิน ความพึงพอใจของผู้รับบริการต่าง ๆ ขององค์การบริหารส่วนจังหวัด นครสวรรค์	๓๐,๐๐๐	อบจ. นครสวรรค์	กองการ เจ้าหน้าที่		ขออนุมัติ/ดำเนินการ											ผู้รับจ้าง ดำเนินการ ระหว่าง เดือน ต.ค. ๖๒- ก.ย.๖๓

๖. ยุทธศาสตร์ การพัฒนาด้านการบริหารกิจการบ้านเมืองที่ดี
กลยุทธ์ เพิ่มประสิทธิภาพการปฏิบัติราชการขององค์การบริหารส่วนจังหวัดนครสวรรค์

๖.๑ แผนงาน บริหารงานทั่วไป

ลำดับ ที่	โครงการ	รายละเอียดของกิจกรรมที่เกิดขึ้น จากโครงการ	งบประมาณ (บาท)	สถานที่ ดำเนินการ	หน่วยงานที่ รับผิดชอบหลัก	พ.ศ.๒๕๖๒			พ.ศ.๒๕๖๓					หมายเหตุ				
						ต.ค.	พ.ย.	ธ.ค.	ม.ค.	ก.พ.	มี.ค.	เม.ย.	พ.ค.		มิ.ย.	ก.ค.	ส.ค.	ก.ย.
๓	อบจ. สีขาว (อยู่ในข้อบัญญัติ หน้าที่ ๙๑ ลำดับที่ ๔)	จัดซื้อวัสดุตรวจสอบสารเสพติด และค่าตรวจแยกสารเสพติด เพื่อดำเนินการป้องกันและ ปราบปรามยาเสพติดเบื้องต้น โดยการตรวจหาสารเสพติดจากการ ตรวจปัสสาวะ แก่ข้าราชการ ลูกจ้างประจำ และพนักงานจ้าง ในสังกัดองค์การบริหารส่วนจังหวัด นครสวรรค์	๕๐,๐๐๐	อบจ. นครสวรรค์	กองการ เจ้าหน้าที่		←	→										
๔	จัดทำวารสารประชาสัมพันธ์องค์การ บริหารส่วนจังหวัดนครสวรรค์ (อยู่ในข้อบัญญัติ หน้าที่ ๙๐ ลำดับที่ ๑)	จัดทำวารสารเผยแพร่และ ประชาสัมพันธ์กิจกรรมของ องค์การบริหารส่วนจังหวัด นครสวรรค์ โดยจัดพิมพ์ ๒ เดือน/ ครั้ง ๆ ละ ๓,๐๐๐ ฉบับ ตามรูปแบบและรายการที่กำหนด	๓๖๐,๐๐๐	จังหวัด นครสวรรค์	สำนักปลัดฯ				←	→								

๖. ยุทธศาสตร์ การพัฒนาด้านการบริหารกิจการบ้านเมืองที่ดี

กลยุทธ์ เพิ่มประสิทธิภาพการปฏิบัติราชการขององค์การบริหารส่วนจังหวัดนครสวรรค์

๖.๑ แผนงาน บริหารงานทั่วไป

ลำดับ ที่	โครงการ	รายละเอียดของกิจกรรมที่เกิดขึ้น จากโครงการ	งบประมาณ (บาท)	สถานที่ ดำเนินการ	หน่วยงานที่ รับผิดชอบหลัก	พ.ศ.๒๕๖๒		พ.ศ.๒๕๖๓						หมายเหตุ					
						ต.ค.	พ.ย.	ธ.ค.	ม.ค.	ก.พ.	มี.ค.	เม.ย.	พ.ค.		มิ.ย.	ก.ค.	ส.ค.	ก.ย.	
						ขออนุมัติ/ดำเนินการ/เบิกจ่าย													
๕	โฆษณาและเผยแพร่ประชาสัมพันธ์ (อยู่ในข้อบัญญัติ หน้าที่ ๙๑ ลำดับที่ ๓)	จัดทำสื่อโฆษณาและเผยแพร่ ประชาสัมพันธ์กิจกรรมตามอำนาจ หน้าที่ขององค์การบริหารส่วนจังหวัด และสภาองค์การบริหารส่วนจังหวัด ด้านต่าง ๆ เช่น จัดทำหนังสือ ประชาสัมพันธ์ ในรูปแบบต่าง ๆ แผ่นพับ ป้าย สิ่งพิมพ์ การประชาสัมพันธ์ผ่านระบบ โทรคมนาคม เทคโนโลยีและ สารสนเทศ และเอกสารต่าง ๆ จัดทำรายการวิทยุชุมชน จัดทำสื่อบุ รายการทีวี จัดทำสื่อประชาสัมพันธ์ เผยแพร่ทางเครือข่ายอินเทอร์เน็ต ฯลฯ	๑,๐๐๐,๐๐๐	จังหวัด นครสวรรค์	สำนักปลัดฯ														

๖. ยุทธศาสตร์ การพัฒนาด้านการบริหารกิจการบ้านเมืองที่ดี
 กลยุทธ์ เพิ่มประสิทธิภาพการปฏิบัติราชการขององค์การบริหารส่วนจังหวัดนครสวรรค์

๖.๑ แผนงาน บริหารงานทั่วไป

ลำดับ ที่	โครงการ	รายละเอียดของกิจกรรมที่เกิดขึ้น จากโครงการ	งบประมาณ (บาท)	สถานที่ ดำเนินการ	หน่วยงานที่ รับผิดชอบหลัก	พ.ศ.๒๕๖๒		พ.ศ.๒๕๖๓							หมายเหตุ			
						ต.ค.	พ.ย.	ธ.ค.	ม.ค.	ก.พ.	มี.ค.	เม.ย.	พ.ค.	มิ.ย.		ก.ค.	ส.ค.	ก.ย.
๖	เสริมสร้างและพัฒนาศักยภาพ คณะผู้บริหารท้องถิ่น สมาชิกสภา องค์การบริหารส่วนจังหวัดนครสวรรค์ และบุคลากรองค์การบริหารส่วนจังหวัด นครสวรรค์ (อยู่ในข้อบัญญัติ หน้าที่ ๙๒ ลำดับที่ ๖)	จัดฝึกอบรมตามโครงการขององค์การ บริหารส่วนจังหวัดนครสวรรค์ หรือการ เข้ารับการฝึกอบรมกับวิทยาลัยการ ปกครองหรือวิทยาลัยการปกครอง ท้องถิ่นหรือกรมส่งเสริมการปกครอง ท้องถิ่นหรือสถาบันพระปกเกล้า สถาบันและหน่วยงานอื่น ของคณะ ผู้บริหารองค์การบริหารส่วนจังหวัด สมาชิกสภาองค์การบริหารส่วน จังหวัด และบุคลากรองค์การบริหาร ส่วนจังหวัด	๕๐๐,๐๐๐	จังหวัด นครสวรรค์ และ ต่างจังหวัด	กองกิจการ สภาฯ													
๗	ประชุมเชิงปฏิบัติการจัดทำและทบทวน ยุทธศาสตร์การพัฒนาและกรอบการ ประสานโครงการพัฒนาตามยุทธศาสตร์ การพัฒนาขององค์กรปกครองส่วน ท้องถิ่นในเขตจังหวัดนครสวรรค์ (พ.ศ.๒๕๖๑- ๒๕๖๕) (อยู่ในข้อบัญญัติ หน้าที่ ๑๐๙ ลำดับที่ ๒)	จัดประชุมเชิงปฏิบัติการให้กับ ประชาคมท้องถิ่นระดับจังหวัด, บุคลากรขององค์กรปกครองส่วน ท้องถิ่นในเขตจังหวัดนครสวรรค์ และ บุคลากรอื่นที่เกี่ยวข้องในการจัดทำ และประสานแผนพัฒนาท้องถิ่นของ องค์กรปกครองส่วนท้องถิ่นในเขต จังหวัดนครสวรรค์	๑๘๐,๐๐๐	จังหวัด นครสวรรค์	กองแผนฯ													ดำเนินการเมื่อ ได้รับหนังสือ แจ้งชักข้อ การจัดทำ แผนพัฒนา ท้องถิ่น จากกรม ส่งเสริมการ ปกครอง ท้องถิ่น
รวม	๗ โครงการ (๗ กิจกรรม)		๒,๖๒๐,๐๐๐															

๖. ยุทธศาสตร์ การพัฒนาด้านการบริหารกิจการบ้านเมืองที่ดี
 กลยุทธ์ เพิ่มประสิทธิภาพการปฏิบัติราชการขององค์การบริหารส่วนจังหวัดนครสวรรค์

๖.๒ แผนงาน เคหะและชุมชน

ลำดับ ที่	โครงการ	รายละเอียดของกิจกรรมที่เกิดขึ้น จากโครงการ	งบประมาณ (บาท)	สถานที่ ดำเนินการ	หน่วยงานที่ รับผิดชอบหลัก	พ.ศ.๒๕๖๒		พ.ศ.๒๕๖๓						หมายเหตุ					
						ค.ค.	พ.ย.	ธ.ค.	ม.ค.	ก.พ.	มี.ค.	เม.ย.	พ.ค.		มิ.ย.	ก.ค.	ส.ค.	ก.ย.	
						ขออนุมัติ/ดำเนินการ/เบิกจ่าย													
๑	บำรุงรักษา ปรับปรุงและซ่อมแซม อาคารสถานที่ต่าง ๆ ขององค์การ บริหารส่วนจังหวัดนครสวรรค์ (อยู่ในข้อบัญญัติ หน้าที่ ๑๙๕ ลำดับที่ ๑)	บำรุงรักษา ปรับปรุงและซ่อมแซม อาคารสำนักงาน บ้านพัก ตลอดจน อาคารสถานที่ที่เป็นทรัพย์สินของ องค์การบริหารส่วนจังหวัด นครสวรรค์ที่ชำรุดเสียหาย ให้อยู่ในสภาพที่ใช้งานได้	๓,๕๐๐,๐๐๐	อบจ. นครสวรรค์	กองช่าง														
๒	ต่อเติมหรือดัดแปลงอาคารสถานที่ต่าง ๆ ขององค์การบริหารส่วนจังหวัด นครสวรรค์ (อยู่ในข้อบัญญัติ หน้าที่ ๑๙๔ ลำดับที่ ๑)	ต่อเติมหรือดัดแปลงอาคารสำนักงาน บ้านพัก ตลอดจนอาคารสถานที่ ที่เป็นทรัพย์สินขององค์การบริหาร ส่วนจังหวัดนครสวรรค์ ตามแบบ แปลนขององค์การบริหารส่วน จังหวัดนครสวรรค์	๑,๐๐๐,๐๐๐	อบจ. นครสวรรค์	กองช่าง														

๖. ยุทธศาสตร์ การพัฒนาด้านการบริหารกิจการบ้านเมืองที่ดี

กลยุทธ์ เพิ่มประสิทธิภาพการปฏิบัติราชการขององค์การบริหารส่วนจังหวัดนครสวรรค์

๖.๓ แผนงาน อุตสาหกรรมและการโยธา

ลำดับ ที่	โครงการ	รายละเอียดของกิจกรรมที่เกิดขึ้น จากโครงการ	งบประมาณ (บาท)	สถานที่ ดำเนินการ	หน่วยงานที่ รับผิดชอบหลัก	พ.ศ.๒๕๖๒		พ.ศ.๒๕๖๓					หมายเหตุ							
						ค.ค.	พ.ย.	ธ.ค.	ม.ค.	ก.พ.	มี.ค.	เม.ย.		พ.ค.	มิ.ย.	ก.ค.	ส.ค.	ก.ย.		
๑	บำรุงรักษาและซ่อมแซมเครื่องจักรกล เครื่องสูบน้ำยานพาหนะต่าง ๆ และ เครื่องขุดเจาะบ่อน้ำบาดาล (อยู่ในข้อบัญญัติ หน้าที่ ๒๔๓ ลำดับที่ ๒)	บำรุงรักษาและซ่อมแซมเครื่องจักรกล เครื่องสูบน้ำ และยานพาหนะต่าง ๆ เช่น รถยนต์นั่ง รถตัดหญ้า รถบรรทุกขยะ รถบรรทุกเล็ก รถเกรดเดอร์ รถแทรกเตอร์ตีนตะขาบ รถตักดินล้อยาง รถขุดไฮดรอลิก รถดถนน รถบรรทุกน้ำ รถบรรทุกเท้าย รถบดล้อยาง รถบรรทุกต่าง ๆ เครื่องขุดเจาะ บ่อน้ำบาดาล เครื่องอัดอากาศและ อื่น ๆ ซึ่งเป็นการบำรุงรักษาซ่อมแซม โครงสร้างของครุภัณฑ์ขนาดใหญ่ ที่เป็นทรัพย์สินขององค์การบริหาร ส่วนจังหวัดนครสวรรค์ ที่ออก ปฏิบัติงานในท้องที่อำเภอต่าง ๆ ภายในเขตจังหวัดนครสวรรค์	๕๐๐,๐๐๐	อบจ. นครสวรรค์	กองช่าง															

๖. ยุทธศาสตร์ การพัฒนาด้านการบริหารกิจการบ้านเมืองที่ดี

กลยุทธ์ เพิ่มประสิทธิภาพการปฏิบัติราชการขององค์การบริหารส่วนจังหวัดนครสวรรค์

๖.๓ แผนงาน อุตสาหกรรมและการโยธา

ลำดับ ที่	โครงการ	รายละเอียดของกิจกรรมที่เกิดขึ้น จากโครงการ	งบประมาณ (บาท)	สถานที่ ดำเนินการ	หน่วยงานที่ รับผิดชอบหลัก	พ.ศ.๒๕๖๒			พ.ศ.๒๕๖๓					หมายเหตุ	
						ต.ค.	พ.ย.	ธ.ค.	ม.ค.	ก.พ.	มี.ค.	เม.ย.	พ.ค.		มิ.ย.
๒	จัดซื้อรถแทรกเลอร์ ๑๘ ล้อ ขนาดไม่น้อยกว่า ๓๕๐ แรงม้า พร้อมหางลากขานต่ำ เพื่อใช้ใน กิจการขนส่งเครื่องจักรกลและ ยานพาหนะ (อยู่ในข้อบัญญัติ หน้าที่ ๒๔๓ ลำดับที่ ๒)	จัดซื้อรถแทรกเลอร์ ๑๘ ล้อ ขนาดไม่น้อยกว่า ๓๕๐ แรงม้า พร้อมหางลากขานต่ำ จำนวน ๒ คัน ๆ ละ ๔,๑๘๐,๐๐๐ บาท	๘,๓๖๐,๐๐๐	อบจ. นครสวรรค์	กองช่าง				ขออนุมัติ/ดำเนินการ/เบิกจ่าย						
รวม	๒ โครงการ (๒ กิจกรรม)		๘,๘๖๐,๐๐๐												

๖. ยุทธศาสตร์ การพัฒนาด้านการบริหารกิจการบ้านเมืองที่ดี
 กลยุทธ์ เพิ่มประสิทธิภาพการปฏิบัติราชการขององค์การบริหารส่วนจังหวัดนครสวรรค์

๖.๔ แผนงาน การพาณิชย์

ลำดับ ที่	โครงการ	รายละเอียดของกิจกรรมที่เกิดขึ้น จากโครงการ	งบประมาณ (บาท)	สถานที่ ดำเนินการ	หน่วยงานที่ รับผิดชอบหลัก	พ.ศ.๒๕๖๒			พ.ศ.๒๕๖๓						หมายเหตุ			
						ต.ค.	พ.ย.	ธ.ค.	ม.ค.	ก.พ.	มี.ค.	เม.ย.	พ.ค.	มิ.ย.		ก.ค.	ส.ค.	ก.ย.
๑	จัดซื้อครุภัณฑ์เพื่อสนับสนุนการ ปฏิบัติงานของสถานีขนส่งผู้โดยสาร อำเภอลาดยาว (อยู่ในข้อบัญญัติ หน้าที่ ๒๗๗ ลำดับที่ ๑)	จัดซื้อครุภัณฑ์เพื่อสนับสนุนการ ปฏิบัติงาน จำนวน ๖ รายการ ดังนี้ ๑) จัดซื้อโต๊ะทำงานพร้อมเก้าอี้ ขนาดไม่น้อยกว่า ๑๒๒x๖๖x๗๕ ซม. (กว้างxยาวxสูง) จำนวน ๔ ชุด ๆ ละ ๑๑,๐๐๐ บาท รวมเป็นเงิน ๔๔,๐๐๐ บาท	๔๔,๐๐๐	สถานีขนส่ง อำเภอลาดยาว	กองกิจการ พาณิชย์ (สถานีขนส่งฯ)	← ขออนุมัติ/ดำเนินการ/เบิกจ่าย →												
	(อยู่ในข้อบัญญัติ หน้าที่ ๒๗๗ ลำดับที่ ๒)	๒) จัดซื้อตู้เหล็กเก็บเอกสาร ชนิดบานเลื่อนทึบ ขนาดไม่น้อยกว่า ๔๐x๑๔๔x๘๗ เซนติเมตร (กว้างxยาวxสูง) จำนวน ๑ ตู้ ๆ ละ ๕,๕๐๐ บาท เป็นเงิน ๕,๕๐๐ บาท	๕,๕๐๐	สถานีขนส่ง อำเภอลาดยาว	กองกิจการ พาณิชย์ (สถานีขนส่งฯ)	← ขออนุมัติ/ดำเนินการ/เบิกจ่าย →												
	(อยู่ในข้อบัญญัติ หน้าที่ ๒๗๘ ลำดับที่ ๓)	๓) จัดซื้อตู้ล็อกเกอร์ แบบ ๑๘ ช่อง ขนาดไม่น้อยกว่า ๔๕x๙๑x๑๘๒ ซม. (กว้างxยาวxสูง) จำนวน ๑ ตู้ ๆ ละ ๘,๐๐๐ บาท เป็นเงิน ๘,๐๐๐ บาท	๘,๐๐๐	สถานีขนส่ง อำเภอลาดยาว	กองกิจการ พาณิชย์ (สถานีขนส่งฯ)	← ขออนุมัติ/ดำเนินการ/เบิกจ่าย →												

๖. ยุทธศาสตร์ การพัฒนาด้านการบริหารกิจการบ้านเมืองที่ดี

กลยุทธ์ เพิ่มประสิทธิภาพการปฏิบัติราชการขององค์การบริหารส่วนจังหวัดนครสวรรค์

๖.๔ แผนงาน การพาณิชย์

ลำดับ ที่	โครงการ	รายละเอียดของกิจกรรมที่เกิดขึ้น จากโครงการ	งบประมาณ (บาท)	สถานที่ ดำเนินการ	หน่วยงานที่ รับผิดชอบหลัก	พ.ศ.๒๕๖๒			พ.ศ.๒๕๖๓						หมายเหตุ			
						ต.ค.	พ.ย.	ธ.ค.	ม.ค.	ก.พ.	มี.ค.	เม.ย.	พ.ค.	มิ.ย.		ก.ค.	ส.ค.	ก.ย.
	(อยู่ในข้อบัญญัติ หน้าที่ ๒๗๘ ลำดับที่ ๑)	๔) จัดซื้อเครื่องทำน้ำร้อน-น้ำเย็น จำนวน ๒ เครื่อง ๆ ละ ๕,๕๕๐ บาท รวมเป็นเงิน ๑๑,๑๐๐ บาท	๑๑,๑๐๐	สถานีขนส่ง อำเภอลาดยาว	กองกิจการ พาณิชย์ (สถานีขนส่งฯ)	ขออนุมัติ/ดำเนินการ/เบิกจ่าย												
	(อยู่ในข้อบัญญัติ หน้าที่ ๒๗๙ ลำดับที่ ๑)	๕) จัดซื้อเครื่องคอมพิวเตอร์ สำหรับงานสำนักงาน จำนวน ๑ เครื่อง ๆ ละ ๑๗,๐๐๐ บาท	๑๗,๐๐๐	สถานีขนส่ง อำเภอลาดยาว	กองกิจการ พาณิชย์ (สถานีขนส่งฯ)				ขออนุมัติ/ดำเนินการ/เบิกจ่าย									
	(อยู่ในข้อบัญญัติ หน้าที่ ๒๗๙ ลำดับที่ ๒)	๖) จัดซื้อเครื่องสำรองไฟฟ้า ขนาด ๘๐๐ VA จำนวน ๑ เครื่อง ๆ ละ ๒,๕๐๐ บาท เป็นเงิน ๒,๕๐๐ บาท	๒,๕๐๐	สถานีขนส่ง อำเภอลาดยาว	กองกิจการ พาณิชย์ (สถานีขนส่งฯ)				ขออนุมัติ/ดำเนินการ/เบิกจ่าย									
รวม	๑ โครงการ (๖ กิจกรรม)		๘๘,๑๐๐															

บัญชีสรุปจำนวนครุภัณฑ์

ที่ไม่ได้ดำเนินการตามโครงการพัฒนาท้องถิ่น

บัญชีสรุปจำนวนครุภัณฑ์ที่ไม่ได้ดำเนินการตามแผนพัฒนาท้องถิ่น
 แผนการดำเนินงานประจำปีงบประมาณ พ.ศ. ๒๕๖๓
 ขององค์การบริหารส่วนจังหวัดนครสวรรค์

ประเภทครุภัณฑ์ แผนงาน	จำนวนครุภัณฑ์ (รายการ)	จำนวน งบประมาณ	หน่วยงานรับผิดชอบหลัก
๑. ครุภัณฑ์สำนักงาน			
๑.๑ แผนงานบริหารงานทั่วไป	๕	๘๐,๑๑๐	สำนักปลัดฯ, กองคลัง
๑.๒ แผนงานเคหะและชุมชน	๖	๖๕,๐๖๐	กองช่าง
๑.๓ สังคมสงเคราะห์	๑	๑๒,๐๐๐	กองส่งเสริมฯ
รวมครุภัณฑ์สำนักงาน	๑๒	๑๕๗,๑๗๐	
๒. ครุภัณฑ์การเกษตร			
๒.๑ แผนงานบริหารงานทั่วไป	๑	๑๕,๐๐๐	สำนักปลัดฯ
รวมครุภัณฑ์การเกษตร	๑	๑๕,๐๐๐	
๓. ครุภัณฑ์งานบ้านงานครัว			
๓.๑ แผนงานบริหารงานทั่วไป	๑	๑๑,๐๐๐	สำนักปลัด
๓.๒ แผนงานการศึกษา	๑	๑๕,๐๐๐	กองการศึกษาฯ
รวมครุภัณฑ์งานบ้านงานครัว	๒	๒๖,๐๐๐	
๔. ครุภัณฑ์สำรวจ			
๔.๑ แผนงานเคหะและชุมชน	๒	๒๒,๕๐๐	กองช่าง
รวมครุภัณฑ์สำรวจ	๒	๒๒,๕๐๐	

ประเภทครุภัณฑ์ แผนงาน	จำนวนครุภัณฑ์ (รายการ)	จำนวน งบประมาณ	หน่วยงานรับผิดชอบหลัก
๕. ครุภัณฑ์คอมพิวเตอร์			
๕.๑ แผนงานบริหารงานทั่วไป	๑๒	๑๕๑,๐๐๐	สำนักปลัด, กองการเจ้าหน้าที่, กองกิจการสภาฯ, หน่วยงานตรวจสอบฯ
๕.๒ แผนงานการศึกษา	๒	๑๘,๖๐๐	กองการศึกษาฯ
๕.๓ แผนงานเคหะและชุมชน	๙	๒๐๕,๐๐๐	กองช่าง
รวมครุภัณฑ์คอมพิวเตอร์	๒๓	๓๗๔,๖๐๐	
รวมทั้งสิ้น ๕ ประเภท	๔๐	๕๙๕,๒๗๐	

**บัญชีจำนวนครุภัณฑ์
ที่ไม่ได้ดำเนินการตามโครงการพัฒนาท้องถิ่น
(แบบ ผด.๐๒/๑)**

บัญชีจำนวนครุภัณฑ์ที่ไม่ได้ดำเนินการตามโครงการพัฒนาท้องถิ่น
แผนการดำเนินงาน ประจำปีงบประมาณ พ.ศ. ๒๕๖๓
ขององค์การบริหารส่วนจังหวัดนครสวรรค์

๑. ประเภท ครุภัณฑ์สำนักงาน

๑.๑ แผนงาน บริหารงานทั่วไป

ลำดับ ที่	ครุภัณฑ์	รายละเอียดของครุภัณฑ์	งบประมาณ (บาท)	สถานที่ ดำเนินการ	หน่วยงาน ที่รับผิดชอบหลัก	พ.ศ.๒๕๖๒					พ.ศ.๒๕๖๓					หมายเหตุ		
						ต.ค.	พ.ย.	ธ.ค.	ม.ค.	ก.พ.	มี.ค.	เม.ย.	พ.ค.	มิ.ย.	ก.ค.		ส.ค.	ก.ย.
๑	เก้าอี้ แบบมีพนักพิงระดับกลาง (อยู่ในข้อบัญญัติ หน้า ๑๐๐ ลำดับที่ ๑)	จัดซื้อเก้าอี้ แบบมีพนักพิงระดับกลาง จำนวน ๙ ตัวๆละ ๓,๕๘๐ บาท	๓๒,๒๒๐	อบจ.นครสวรรค์	สำนักปลัดฯ			←	→	←	→							
๒	เก้าอี้ แบบมีพนักพิงระดับต่ำ (อยู่ในข้อบัญญัติ หน้า ๑๐๑ ลำดับที่ ๒)	จัดซื้อเก้าอี้ แบบมีพนักพิงระดับต่ำ จำนวน ๔ ตัวๆละ ๒,๒๕๐ บาท	๘,๐๐๐	อบจ.นครสวรรค์	สำนักปลัดฯ			←	→	←	→							
๓	เครื่องเจาะกระดาษ (อยู่ในข้อบัญญัติ หน้า ๑๐๑ ลำดับที่ ๓)	จัดซื้อเครื่องเจาะกระดาษ จำนวน ๑ เครื่องๆละ ๒,๘๙๐ บาท	๒,๘๙๐	อบจ.นครสวรรค์	สำนักปลัดฯ			←	→	←	→							
๔	เครื่องดูดฝุ่น (อยู่ในข้อบัญญัติ หน้า ๑๐๒ ลำดับที่ ๔)	จัดซื้อเครื่องดูดฝุ่น ขนาด ๒.๕ ลิตร จำนวน ๑ เครื่องๆละ ๑๔,๐๐๐ บาท	๑๔,๐๐๐	อบจ.นครสวรรค์	สำนักปลัดฯ			←	→	←	→							
๕	ตู้เหล็กเก็บเอกสาร ชนิดบานเลื่อนแบบทึบ (อยู่ในข้อบัญญัติ หน้า ๑๒๔ ลำดับที่ ๑)	จัดซื้อตู้เหล็กเก็บเอกสาร ชนิดบานเลื่อนแบบทึบ ขนาดไม่น้อยกว่า ๓๘x๑๔๕x๘๕ ซม. (กว้างxยาวxสูง) จำนวน ๔ ตู้ๆละ ๕,๕๐๐ บาท	๒๒,๐๐๐	อบจ.นครสวรรค์	กองคลัง					←	→							
รวม	๕ รายการ		๘๐,๑๑๐															

บัญชีครุภัณฑ์

๑. ประเภท ครุภัณฑ์สำนักงาน

๑.๒ แผนงาน เคหะและชุมชน

ลำดับ ที่	ครุภัณฑ์	รายละเอียดของครุภัณฑ์	งบประมาณ (บาท)	สถานที่ ดำเนินการ	หน่วยงาน ที่รับผิดชอบหลัก	พ.ศ.๒๕๖๒			พ.ศ.๒๕๖๓					หมายเหตุ
						ต.ค.	พ.ย.	ธ.ค.	ม.ค.	ก.พ.	มี.ค.	เม.ย.	พ.ค.	
๑	เก้าอี้แบบมีพนักพิงระดับกลาง (อยู่ในข้อบัญญัติ หน้า ๑๘๗ ลำดับที่ ๑)	จัดซื้อเก้าอี้แบบมีพนักพิงระดับกลาง เบาะหนัง บุนวม ชนิดหมุนได้ มีที่วางแขนบุนวมทั้งสองข้าง ขาเก้าอี้ ทำด้วยเหล็ก มีล้อเลื่อนปรับระดับ สูงต่ำได้ จำนวน ๗ ตัวๆละ ๓,๕๘๐ บาท	๒๕,๐๖๐	อบจ.นครสวรรค์	กองช่าง				← ขออนุมัติ/ดำเนินการ/เบิกจ่าย →					
๒	เก้าอี้แบบมีพนักพิงระดับสูง (อยู่ในข้อบัญญัติ หน้า ๑๘๗ ลำดับที่ ๒)	จัดซื้อเก้าอี้แบบมีพนักพิงระดับสูง ชนิดหมุนได้ มีที่วางแขน บุนวมทั้งสองข้าง ขาเก้าอี้ทำด้วยเหล็ก มีล้อเลื่อน ปรับระดับ สูงต่ำได้ จำนวน ๒ ตัวๆละ ๔,๕๐๐ บาท	๙,๐๐๐	อบจ.นครสวรรค์	กองช่าง				← ขออนุมัติ/ดำเนินการ/เบิกจ่าย →					
๓	ตู้เหล็กเก็บเอกสาร ชนิดบานเลื่อน กระจก (อยู่ในข้อบัญญัติ หน้า ๑๘๗ ลำดับที่ ๓)	จัดซื้อตู้เหล็กเก็บเอกสาร ชนิดบานเลื่อน กระจก ขนาดไม่น้อยกว่า ๔๐x๑๑๘x๘๗ ซม.(กว้างxยาวxสูง) จำนวน ๒ ตู้ๆละ ๕,๐๐๐ บาท	๑๐,๐๐๐	อบจ.นครสวรรค์	กองช่าง				← ขออนุมัติ/ดำเนินการ/เบิกจ่าย →					

๑.๒ แผนงาน เคหะและชุมชน

ลำดับ ที่	ครุภัณฑ์	รายละเอียดของครุภัณฑ์	งบประมาณ (บาท)	สถานที่ ดำเนินการ	หน่วยงาน ที่รับผิดชอบหลัก	พ.ศ.๒๕๖๒			พ.ศ.๒๕๖๓							หมายเหตุ
						ต.ค.	พ.ย.	ธ.ค.	ม.ค.	ก.พ.	มี.ค.	เม.ย.	พ.ค.	มิ.ย.	ก.ค.	
๔	ตู้เหล็กเก็บเอกสาร ชนิดบานเลื่อนทึบ (อยู่ในข้อบัญญัติ หน้า ๑๘๘ ลำดับที่ ๔)	จัดซื้อตู้เหล็กเก็บเอกสาร ชนิดบานเลื่อนทึบ ขนาดไม่น้อยกว่า ๔๐x๑๔๔x๘๗ ซม. (กว้างxยาวxสูง) จำนวน ๒ ตู้ๆละ ๕,๕๐๐ บาท	๑๑,๐๐๐	อบจ.นครสวรรค์	กองช่าง				← ขออนุมัติ/ดำเนินการ/เบิกจ่าย →							
๕	โต๊ะคอมพิวเตอร์ (อยู่ในข้อบัญญัติ หน้า ๑๘๘ ลำดับที่ ๕)	จัดซื้อโต๊ะคอมพิวเตอร์ ขนาดไม่น้อยกว่า ๑๒๐x๖๐x๗๕ ซม. (กว้างxยาวxสูง) จำนวน ๑ ตัวๆละ ๕,๐๐๐ บาท	๕,๐๐๐	อบจ.นครสวรรค์	กองช่าง				← ขออนุมัติ/ดำเนินการ/เบิกจ่าย →							
๖	โต๊ะสำนักงาน (อยู่ในข้อบัญญัติ หน้า ๑๘๙ ลำดับที่ ๖)	จัดซื้อโต๊ะสำนักงาน ประกอบด้วย โต๊ะทำงาน ๒ ลีนชัก ขนาดไม่น้อยกว่า ๑๓๒๐x๖๐x๗๕ ซม. (กว้างxยาวxสูง) โต๊ะ ขนาด ๘๐x๖๐x๗๕ ซม. โต๊ะเข้่ามุม ขนาด ๖๐x๖๐x๗๕ ซม. จำนวน ๑ ชุดๆละ ๕,๐๐๐ บาท	๕,๐๐๐	อบจ.นครสวรรค์	กองช่าง				← ขออนุมัติ/ดำเนินการ/เบิกจ่าย →							
รวม	๖ รายการ		๖๕,๐๖๐													

บัญชีครุภัณฑ์

๑.ประเภท ครุภัณฑ์สำนักงาน

๑.๓ แผนงาน สังคมสงเคราะห์

ลำดับ ที่	ครุภัณฑ์	รายละเอียดของครุภัณฑ์	งบประมาณ (บาท)	สถานที่ ดำเนินการ	หน่วยงาน ที่รับผิดชอบหลัก	พ.ศ.๒๕๖๒			พ.ศ.๒๕๖๓							หมายเหตุ	
						ต.ค.	พ.ย.	ธ.ค.	ม.ค.	ก.พ.	มี.ค.	เม.ย.	พ.ค.	มิ.ย.	ก.ค.		ส.ค.
๑	ตู้เหล็กบานเลื่อนกระจกทรงสูง (อยู่ในข้อบัญญัติ หน้า ๑๗๘ ลำดับที่ ๑)	จัดซื้อตู้เหล็กบานเลื่อนกระจกทรงสูง จำนวน ๒ ตู้ ๆ ละ ๖,๐๐๐ บาท	๑๒,๐๐๐	อบจ.นครสวรรค์	กองส่งเสริมฯ				← ขออนุมัติ/ดำเนินการ/เบิกจ่าย →								
รวม	๑ รายการ		๑๒,๐๐๐														

บัญชีครุภัณฑ์

๒. ประเภท ครุภัณฑ์การเกษตร

๒.๑ แผนงาน บริหารงานทั่วไป

ลำดับ ที่	ครุภัณฑ์	รายละเอียดของครุภัณฑ์	งบประมาณ (บาท)	สถานที่ ดำเนินการ	หน่วยงาน ที่รับผิดชอบหลัก	พ.ศ.๒๕๖๒				พ.ศ.๒๕๖๓					หมายเหตุ					
						ต.ค.	พ.ย.	ธ.ค.	ม.ค.	ก.พ.	มี.ค.	เม.ย.	พ.ค.	มิ.ย.		ก.ค.	ส.ค.	ก.ย.		
๑	เครื่องปั้มน้ำ แบบอัตโนมัติ (อยู่ในข้อบัญญัติ หน้า ๑๐๒ ลำดับที่ ๑)	จัดซื้อเครื่องปั้มน้ำ แบบอัตโนมัติ แรงดันคงที่ จำนวน ๑ เครื่องๆละ ๑๕,๐๐๐ บาท	๑๕,๐๐๐	อบจ.นครสวรรค์	สำนักปลัดฯ				←	→										
รวม	๑ รายการ		๑๕,๐๐๐																	

บัญชีครุภัณฑ์

๓. ประเภท ครุภัณฑ์งานบ้านงานครัว

๓.๑ แผนงาน บริหารงานทั่วไป

ลำดับ ที่	ครุภัณฑ์	รายละเอียดของครุภัณฑ์	งบประมาณ (บาท)	สถานที่ ดำเนินการ	หน่วยงาน ที่รับผิดชอบหลัก	พ.ศ.๒๕๖๒			พ.ศ.๒๕๖๓							หมายเหตุ				
						ต.ค.	พ.ย.	ธ.ค.	ม.ค.	ก.พ.	มี.ค.	เม.ย.	พ.ค.	มิ.ย.	ก.ค.		ส.ค.	ก.ย.		
๑	เครื่องตัดแต่งพุ่มไม้ (อยู่ในข้อบัญญัติ หน้า ๑๐๓ ลำดับที่ ๑)	จัดซื้อเครื่องตัดแต่งพุ่มไม้ จำนวน ๑ เครื่องๆละ ๑๑,๐๐๐ บาท	๑๑,๐๐๐	อบจ.นครสวรรค์	สำนักปลัดฯ				←	→										
รวม	๑ รายการ		๑๑,๐๐๐																	

บัญชีครุภัณฑ์

๓. ประเภท ครุภัณฑ์งานบ้านงานครัว

๓.๒ แผนงาน การศึกษา

ลำดับ ที่	ครุภัณฑ์	รายละเอียดของครุภัณฑ์	งบประมาณ (บาท)	สถานที่ ดำเนินการ	หน่วยงาน ที่รับผิดชอบหลัก	พ.ศ.๒๕๖๒				พ.ศ.๒๕๖๓					หมายเหตุ				
						ต.ค.	พ.ย.	ธ.ค.	ม.ค.	ก.พ.	มี.ค.	เม.ย.	พ.ค.	มิ.ย.		ก.ค.	ส.ค.	ก.ย.	
๑	ตู้ทำน้ำร้อน-น้ำเย็น-น้ำธรรมดา ระบบ ๑ หัวจ่าย ๓ อุณหภูมิ (อยู่ในข้อบัญญัติ หน้า ๑๓๕ ลำดับที่ ๑)	จัดซื้อตู้ทำน้ำร้อน-น้ำเย็น-น้ำธรรมดา ระบบ ๑ หัวจ่าย ๓ อุณหภูมิ จำนวน ๑ เครื่องๆละ ๑๕,๐๐๐ บาท	๑๕,๐๐๐	อบจ.นครสวรรค์	กองการศึกษาฯ														
รวม	๑ รายการ		๑๕,๐๐๐																

บัญชีครุภัณฑ์

๔. ประเภท ครุภัณฑ์สำรวจ

๔.๑ แผนงาน เคหะและชุมชน

ลำดับ ที่	ครุภัณฑ์	รายละเอียดของครุภัณฑ์	งบประมาณ (บาท)	สถานที่ ดำเนินการ	หน่วยงาน ที่รับผิดชอบหลัก	พ.ศ.๒๕๖๒		พ.ศ.๒๕๖๓							หมายเหตุ			
						ต.ค.	พ.ย.	ธ.ค.	ม.ค.	ก.พ.	มี.ค.	เม.ย.	พ.ค.	มิ.ย.		ก.ค.	ส.ค.	ก.ย.
๑	ไม้สตัด้าฟอลูมิเนียมแบบซีก ความยาว ๓ เมตร (อยู่ในข้อบัญญัติ หน้า ๑๘๙ ลำดับที่ ๑)	จัดซื้อไม้สตัด้าฟอลูมิเนียมแบบซีก ความยาว ๓ เมตร จำนวน ๕ อันๆละ ๒,๐๐๐ บาท	๑๐,๐๐๐	อบจ.นครสวรรค์	กองช่าง		ขออนุมัติ/ดำเนินการ/เบิกจ่าย											
๒	ไม้สตัด้าฟอลูมิเนียมแบบซีก ความยาว ๔ เมตร (อยู่ในข้อบัญญัติ หน้า ๑๘๙ ลำดับที่ ๒)	จัดซื้อไม้สตัด้าฟอลูมิเนียมแบบซีก ความยาว ๔ เมตร จำนวน ๕ อันๆละ ๒,๕๐๐ บาท	๑๒,๕๐๐	อบจ.นครสวรรค์	กองช่าง		ขออนุมัติ/ดำเนินการ/เบิกจ่าย											
รวม	๒ รายการ		๒๒,๕๐๐															

บัญชีครุภัณฑ์

๕. ประเภท ครุภัณฑ์คอมพิวเตอร์

๕.๑ แผนงาน บริหารงานทั่วไป

ลำดับ ที่	ครุภัณฑ์	รายละเอียดของครุภัณฑ์	งบประมาณ (บาท)	สถานที่ ดำเนินการ	หน่วยงาน ที่รับผิดชอบหลัก	พ.ศ.๒๕๖๒		พ.ศ.๒๕๖๓							หมายเหตุ			
						ค.ค.	พ.ย.	ธ.ค.	ม.ค.	ก.พ.	มี.ค.	เม.ย.	พ.ค.	มิ.ย.		ก.ค.	ส.ค.	ก.ย.
๑	เครื่องคอมพิวเตอร์ All In One สำหรับงานสำนักงาน (อยู่ในข้อบัญญัติ หน้า ๑๐๔ ลำดับที่ ๒)	จัดซื้อเครื่องคอมพิวเตอร์ All In One สำหรับงานสำนักงาน จำนวน ๒ เครื่องๆละ ๑๗,๐๐๐ บาท	๓๔,๐๐๐	อบจ.นครสวรรค์	กองการ เจ้าหน้าที่	ขออนุมัติ/ดำเนินการ/เบิกจ่าย												
๒	เครื่องพิมพ์เลเซอร์ หรือ LED ขาวดำ (อยู่ในข้อบัญญัติ หน้า ๑๐๕ ลำดับที่ ๖)	จัดซื้อเครื่องพิมพ์เลเซอร์ หรือ LED ขาวดำ จำนวน ๑ เครื่องๆละ ๒,๖๐๐ บาท	๒,๖๐๐	อบจ.นครสวรรค์	กองการ เจ้าหน้าที่	ขออนุมัติ/ดำเนินการ/เบิกจ่าย												
๓	เครื่องคอมพิวเตอร์ All In One สำหรับงานสำนักงาน (อยู่ในข้อบัญญัติ หน้า ๑๐๓ ลำดับที่ ๑)	จัดซื้อเครื่องคอมพิวเตอร์ All In One สำหรับงานสำนักงาน จำนวน ๒ เครื่องๆละ ๑๗,๐๐๐ บาท	๓๔,๐๐๐	อบจ.นครสวรรค์	สำนักปลัดฯ			ขออนุมัติ/ดำเนินการ/เบิกจ่าย										
๔	เครื่องพิมพ์แบบฉีดหมึกพร้อมติดตั้ง ถังหมึกพิมพ์ (Ink Tank Printer) (อยู่ในข้อบัญญัติ หน้า ๑๐๔ ลำดับที่ ๔)	จัดซื้อเครื่องพิมพ์แบบฉีดหมึกพร้อม ติดตั้งถังหมึกพิมพ์ (Ink Tank Printer) จำนวน ๑ เครื่องๆละ ๔,๓๐๐ บาท	๔,๓๐๐	อบจ.นครสวรรค์	สำนักปลัดฯ			ขออนุมัติ/ดำเนินการ/เบิกจ่าย										
๕	เครื่องพิมพ์เลเซอร์ หรือ LED ขาวดำ (อยู่ในข้อบัญญัติ หน้า ๑๐๕ ลำดับที่ ๕)	จัดซื้อเครื่องพิมพ์เลเซอร์ หรือ LED ขาวดำ จำนวน ๒ เครื่องๆละ ๒,๖๐๐ บาท	๕,๒๐๐	อบจ.นครสวรรค์	สำนักปลัดฯ			ขออนุมัติ/ดำเนินการ/เบิกจ่าย										

๕.๑ แผนงาน บริหารงานทั่วไป

ลำดับ ที่	ครุภัณฑ์	รายละเอียดของครุภัณฑ์	งบประมาณ (บาท)	สถานที่ ดำเนินการ	หน่วยงาน ที่รับผิดชอบหลัก	พ.ศ.๒๕๖๒			พ.ศ.๒๕๖๓					หมายเหตุ
						ต.ค.	พ.ย.	ธ.ค.	ม.ค.	ก.พ.	มี.ค.	เม.ย.	พ.ค.	
๖	เครื่องสำรองไฟฟ้า ขนาด ๘๐๐ VA (อยู่ในข้อบัญญัติ หน้า ๑๐๕ ลำดับที่ ๗)	จัดซื้อเครื่องสำรองไฟฟ้า ขนาด ๘๐๐ VA จำนวน ๖ เครื่องๆละ ๒,๕๐๐ บาท	๑๕,๐๐๐	อบจ.นครสวรรค์	สำนักปลัดฯ				← ขออนุมัติ/ดำเนินการ/เบิกจ่าย →					
๗	เครื่องคอมพิวเตอร์ สำหรับงานสำนักงาน (อยู่ในข้อบัญญัติ หน้า ๑๒๕ ลำดับที่ ๑)	จัดซื้อเครื่องคอมพิวเตอร์ สำหรับงานสำนักงาน จำนวน ๑ เครื่องๆละ ๑๗,๐๐๐ บาท	๑๗,๐๐๐	อบจ.นครสวรรค์	หน่วยตรวจสอบฯ				← ขออนุมัติ/ดำเนินการ/เบิกจ่าย →					
๘	เครื่องพิมพ์ Multifunction แบบฉีดหมึกพร้อมติดตั้งถังหมึกพิมพ์ (Ink Tank Printer) (อยู่ในข้อบัญญัติ หน้า ๑๒๕ ลำดับที่ ๒)	จัดซื้อเครื่องพิมพ์ Multifunction แบบฉีดหมึกพร้อมติดตั้งถังหมึกพิมพ์ (Ink Tank Printer) จำนวน ๑ เครื่องๆละ ๘,๐๐๐ บาท	๘,๐๐๐	อบจ.นครสวรรค์	หน่วยตรวจสอบฯ				← ขออนุมัติ/ดำเนินการ/เบิกจ่าย →					
๙	เครื่องพิมพ์เลเซอร์ หรือ LED ขาวดำ ชนิด Network แบบที่ ๑ (อยู่ในข้อบัญญัติ หน้า ๑๒๖ ลำดับที่ ๓)	จัดซื้อเครื่องพิมพ์เลเซอร์ หรือ LED ขาวดำ ชนิด Network แบบที่ ๑ จำนวน ๑ เครื่องๆละ ๘,๙๐๐ บาท	๘,๙๐๐	อบจ.นครสวรรค์	หน่วยตรวจสอบฯ				← ขออนุมัติ/ดำเนินการ/เบิกจ่าย →					
๑๐	เครื่องสำรองไฟฟ้า ขนาด ๘๐๐ VA (อยู่ในข้อบัญญัติ หน้า ๑๒๖ ลำดับที่ ๔)	จัดซื้อเครื่องสำรองไฟฟ้า ขนาด ๘๐๐ VA จำนวน ๑ เครื่องๆละ ๒,๕๐๐ บาท	๒,๕๐๐	อบจ.นครสวรรค์	หน่วยตรวจสอบฯ				← ขออนุมัติ/ดำเนินการ/เบิกจ่าย →					

๕.๑ แผนงาน บริหารงานทั่วไป

ลำดับ ที่	ครุภัณฑ์	รายละเอียดของครุภัณฑ์	งบประมาณ (บาท)	สถานที่ ดำเนินการ	หน่วยงาน ที่รับผิดชอบหลัก	พ.ศ.๒๕๖๒		พ.ศ.๒๕๖๓								หมายเหตุ		
						ต.ค.	พ.ย.	ธ.ค.	ม.ค.	ก.พ.	มี.ค.	เม.ย.	พ.ค.	มิ.ย.	ก.ค.		ส.ค.	ก.ย.
๑๑	เครื่องคอมพิวเตอร์ สำหรับงานสำนักงาน (อยู่ในข้อบัญญัติ หน้า ๑๐๔ ลำดับที่ ๓)	จัดซื้อเครื่องคอมพิวเตอร์ สำหรับงานสำนักงาน จำนวน ๑ เครื่องๆละ ๑๗,๐๐๐ บาท	๑๗,๐๐๐	อบจ.นครสวรรค์	กองกิจการ สภาฯ						← ขออนุมัติ/ดำเนินการ/เบิกจ่าย →							
๑๒	เครื่องสำรองไฟฟ้า ขนาด ๘๐๐ VA (อยู่ในข้อบัญญัติ หน้า ๑๐๖ ลำดับที่ ๘)	จัดซื้อเครื่องสำรองไฟฟ้า ขนาด ๘๐๐ VA จำนวน ๑ เครื่องๆละ ๒,๕๐๐ บาท	๒,๕๐๐	อบจ.นครสวรรค์	กองกิจการ สภาฯ						← ขออนุมัติ/ดำเนินการ/เบิกจ่าย →							
รวม	๑๒ รายการ		๑๕๑,๐๐๐															

บัญชีครุภัณฑ์

๕. ประเภท ครุภัณฑ์คอมพิวเตอร์

๕.๒ แผนงาน การศึกษา

ลำดับ ที่	ครุภัณฑ์	รายละเอียดของครุภัณฑ์	งบประมาณ (บาท)	สถานที่ ดำเนินการ	หน่วยงาน ที่รับผิดชอบหลัก	พ.ศ.๒๕๖๒					พ.ศ.๒๕๖๓					หมายเหตุ				
						ค.ค.	พ.ย.	ธ.ค.	ม.ค.	ก.พ.	มี.ค.	เม.ย.	พ.ค.	มิ.ย.	ก.ค.		ส.ค.	ก.ย.		
๑	เครื่องพิมพ์ Multifunction แบบฉีดหมึกพร้อมติดตั้งถังหมึกพิมพ์ (Ink Tank Printer) (อยู่ในข้อบัญญัติ หน้า ๓๓๖ ลำดับที่ ๑)	จัดซื้อเครื่องพิมพ์ Multifunction แบบฉีดหมึกพร้อมติดตั้งถังหมึกพิมพ์ (Ink Tank Printer) จำนวน ๒ เครื่องๆละ ๘,๐๐๐ บาท	๑๖,๐๐๐	อบจ.นครสวรรค์	กองการศึกษาฯ		ขออนุมัติ/ดำเนินการ/เบิกจ่าย													
๒	เครื่องพิมพ์เลเซอร์ หรือ LED ขาวดำ (อยู่ในข้อบัญญัติ หน้า ๓๓๖ ลำดับที่ ๒)	จัดซื้อเครื่องพิมพ์เลเซอร์ หรือ LED ขาวดำ จำนวน ๑ เครื่องๆละ ๒,๖๐๐ บาท	๒,๖๐๐	อบจ.นครสวรรค์	กองการศึกษาฯ		ขออนุมัติ/ดำเนินการ/เบิกจ่าย													
รวม	๒ รายการ		๑๘,๖๐๐																	

บัญชีครุภัณฑ์

๕. ประเภท ครุภัณฑ์คอมพิวเตอร์

๕.๓ แผนงาน เคหะและชุมชน

ลำดับ ที่	ครุภัณฑ์	รายละเอียดของครุภัณฑ์	งบประมาณ (บาท)	สถานที่ ดำเนินการ	หน่วยงาน ที่รับผิดชอบหลัก	พ.ศ.๒๕๖๒					พ.ศ.๒๕๖๓					หมายเหตุ			
						ต.ค.	พ.ย.	ธ.ค.	ม.ค.	ก.พ.	มี.ค.	เม.ย.	พ.ค.	มิ.ย.	ก.ค.		ส.ค.	ก.ย.	
๑	เครื่องคอมพิวเตอร์ สำหรับงานประมวลผล แบบที่ ๑ (อยู่ในข้อบัญญัติ หน้า ๑๙๐ ลำดับที่ ๑)	จัดซื้อเครื่องคอมพิวเตอร์ สำหรับงานประมวลผล แบบที่ ๑ จำนวน ๓ เครื่องๆละ ๒๒,๐๐๐ บาท	๖๖,๐๐๐	อบจ.นครสวรรค์	กองช่าง														
๒	เครื่องพิมพ์ Multifunction แบบฉีดหมึกพร้อมติดตั้งถังหมึกพิมพ์ (Ink Tank Printer) (อยู่ในข้อบัญญัติ หน้า ๑๙๑ ลำดับที่ ๒)	จัดซื้อเครื่องพิมพ์ Multifunction แบบฉีดหมึกพร้อมติดตั้งถังหมึกพิมพ์ (Ink Tank Printer) จำนวน ๑ เครื่องๆละ ๘,๐๐๐ บาท	๘,๐๐๐	อบจ.นครสวรรค์	กองช่าง														
๓	เครื่องพิมพ์แบบฉีดหมึกพร้อมติดตั้ง ถังหมึกพิมพ์ (Ink Tank Printer) (อยู่ในข้อบัญญัติ หน้า ๑๙๒ ลำดับที่ ๓)	จัดซื้อเครื่องพิมพ์แบบฉีดหมึกพร้อม ติดตั้งถังหมึกพิมพ์ (Ink Tank Printer) จำนวน ๓ เครื่องๆละ ๔,๓๐๐ บาท	๑๒,๙๐๐	อบจ.นครสวรรค์	กองช่าง														
๔	เครื่องพิมพ์แบบฉีดหมึกพร้อมติดตั้ง ถังหมึกพิมพ์ (Ink Tank Printer) สำหรับกระดาษขนาด A๓ (อยู่ในข้อบัญญัติ หน้า ๑๙๒ ลำดับที่ ๔)	จัดซื้อเครื่องพิมพ์แบบฉีดหมึกพร้อม ติดตั้งถังหมึกพิมพ์ (Ink Tank Printer) สำหรับกระดาษขนาด A๓ จำนวน ๓ เครื่องๆละ ๑๔,๙๐๐ บาท	๔๔,๗๐๐	อบจ.นครสวรรค์	กองช่าง														

๕.๓ แผนงาน เคหะและชุมชน

ลำดับ ที่	ครุภัณฑ์	รายละเอียดของครุภัณฑ์	งบประมาณ (บาท)	สถานที่ ดำเนินการ	หน่วยงาน ที่รับผิดชอบหลัก	พ.ศ.๒๕๖๒		พ.ศ.๒๕๖๓							หมายเหตุ			
						ต.ค.	พ.ย.	ธ.ค.	ม.ค.	ก.พ.	มี.ค.	เม.ย.	พ.ค.	มิ.ย.		ก.ค.	ส.ค.	ก.ย.
๕	เครื่องพิมพ์เลเซอร์ หรือ LED ขาวดำ ชนิด Network แบบที่ ๑ (อยู่ในข้อบัญญัติ หน้า ๑๙๓ ลำดับที่ ๕)	จัดซื้อเครื่องพิมพ์เลเซอร์ หรือ LED ขาวดำ ชนิด Network แบบที่ ๑ จำนวน ๑ เครื่องๆละ ๘,๙๐๐ บาท	๘,๙๐๐	อบจ.นครสวรรค์	กองช่าง			ขออนุมัติ/ดำเนินการ/เบิกจ่าย										
๖	เครื่องสำรองไฟฟ้า ขนาด ๘๐๐ VA (อยู่ในข้อบัญญัติ หน้า ๑๙๓ ลำดับที่ ๖)	จัดซื้อเครื่องสำรองไฟฟ้า ขนาด ๘๐๐ VA จำนวน ๖ เครื่องๆละ ๒,๕๐๐ บาท	๑๕,๐๐๐	อบจ.นครสวรรค์	กองช่าง			ขออนุมัติ/ดำเนินการ/เบิกจ่าย										
๗	ชุดโปรแกรมจัดการสำนักงาน ที่มีลิขสิทธิ์ถูกต้องตามกฎหมาย (อยู่ในข้อบัญญัติ หน้า ๑๙๓ ลำดับที่ ๗)	จัดซื้อชุดโปรแกรมจัดการสำนักงาน ที่มีลิขสิทธิ์ถูกต้องตามกฎหมาย จำนวน ๓ ชุดๆละ ๑๒,๐๐๐ บาท	๓๖,๐๐๐	อบจ.นครสวรรค์	กองช่าง			ขออนุมัติ/ดำเนินการ/เบิกจ่าย										
๘	ชุดโปรแกรมป้องกันไวรัส (อยู่ในข้อบัญญัติ หน้า ๑๙๔ ลำดับที่ ๘)	จัดซื้อชุดโปรแกรมป้องกันไวรัส จำนวน ๓ ชุดๆละ ๗๐๐ บาท	๒,๑๐๐	อบจ.นครสวรรค์	กองช่าง			ขออนุมัติ/ดำเนินการ/เบิกจ่าย										
๙	ชุดโปรแกรมระบบปฏิบัติการ สำหรับเครื่องคอมพิวเตอร์ (อยู่ในข้อบัญญัติ หน้า ๑๙๔ ลำดับที่ ๙)	จัดซื้อชุดโปรแกรมระบบปฏิบัติการ สำหรับเครื่องคอมพิวเตอร์ จำนวน ๓ ชุดๆละ ๓,๘๐๐ บาท	๑๑,๔๐๐	อบจ.นครสวรรค์	กองช่าง			ขออนุมัติ/ดำเนินการ/เบิกจ่าย										
รวม	๙ รายการ		๒๐๕,๐๐๐															

บัญชีแผนงาน/โครงการ
ของหน่วยงานราชการส่วนกลาง ส่วนภูมิภาค รัฐวิสาหกิจ
หรือหน่วยงานอื่น ๆ

บัญชีจำนวนโครงการพัฒนา กิจกรรมและงบประมาณ
แผนการดำเนินงานประจำปีงบประมาณ พ.ศ. ๒๕๖๓
ของส่วนราชการอื่น

ลำดับ ที่	โครงการ	รายละเอียดของกิจกรรมที่ เกิดขึ้นจากโครงการ	งบประมาณ (บาท)	สถานที่ ดำเนินการ	หน่วยงานที่ รับผิดชอบหลัก	พ.ศ.๒๕๖๒			พ.ศ.๒๕๖๓						หมายเหตุ		
						ต.ค.	พ.ย.	ธ.ค.	ม.ค.	ก.พ.	มี.ค.	เม.ย.	พ.ค.	มิ.ย.		ก.ค.	ส.ค.
	แขวงทางหลวงนครสวรรค์ที่ ๑																
๑	ปรับปรุงทางหลวงผ่านย่าน ชุมชน	- ขยายช่องทางจราจร - ก่อสร้างทางเท้า, ระบบ ระบายน้ำ	๓๐,๐๐๐,๐๐๐	ทล.๑๑๘๒ ตอน แยกนวมินทร์-หาดเสลา กม.๓+๒๒๕-กม.๓+๓๑๐	แขวงทาง หลวง นครสวรรค์ที่ ๑												
๒	ก่อสร้างบูรณะปรับปรุงสะพาน และอาคารระบายน้ำ	- ก่อสร้างระบบระบายน้ำ - ขยายช่องทางจราจร	๑๕,๐๐๐,๐๐๐	ทล.๓๔๗๓ ตอน หนองจิกรี-ถนนสุด กม.๒๗+๙๑๐-กม.๒๘-๓๑๐	แขวงทาง หลวง นครสวรรค์ที่ ๑												
๓	เพิ่มประสิทธิภาพทางหลวง	- ขยายความกว้างผิวจราจร	๔๔,๐๐๐,๐๐๐	ทล.๑๐๗๒ ตอน หนองเบน-ลาดยาว กม.๐+๙๗๕-กม.๘+๐๐๐	แขวงทาง หลวง นครสวรรค์ที่ ๑												
๔	เพิ่มประสิทธิภาพทางหลวง	- ขยายเพิ่มช่องทางจราจร จาก ๒ ช่อง เป็น ๔ ช่องจราจร	๒๐,๐๐๐,๐๐๐	ทล.๓๐๐๕ ตอน นครสวรรค์-โกรกพระ ตอน ๑ กม.๑๑+๙๑๘-กม. ๑๒+๘๗๘	แขวงทาง หลวง นครสวรรค์ที่ ๑												

ลำดับ ที่	โครงการ	รายละเอียดของกิจกรรมที่ เกิดขึ้นจากโครงการ	งบประมาณ (บาท)	สถานที่ ดำเนินการ	หน่วยงานที่ รับผิดชอบหลัก	พ.ศ.๒๕๖๒		พ.ศ.๒๕๖๓							หมายเหตุ							
						ต.ค.	พ.ย.	ธ.ค.	ม.ค.	ก.พ.	มี.ค.	เม.ย.	พ.ค.	มิ.ย.		ก.ค.	ส.ค.	ก.ย.				
๕	เพิ่มประสิทธิภาพทางหลวง	- ขยายเพิ่มช่องจราจร จาก ๒ ช่อง เป็น ๔ ช่องจราจร	๒๕,๐๐๐,๐๐๐	ทล.๓๐๐๕ ตอน นครสวรรค์-โกรกพระ ตอน ๒ กม.๗+๕๒๑-กม. ๘+๗๓๖	แขวงทาง หลวง นครสวรรค์ที่ ๑																	
สำนักงานทางหลวงชนบทที่ ๘ (นครสวรรค์)																						
๖	ซ่อมสร้างถนนลาดยาง ผิวจราจรแอสฟัลต์ติกคอนกรีต สายบ้านลำพยนต์ - บ้านลาดทิพรส อำเภอตากฟ้า อำเภอตากลี จังหวัดนครสวรรค์	ซ่อมสร้างถนนลาดยาง ผิวจราจรแอสฟัลต์ติกคอนกรีต สายบ้านลำพยนต์ - บ้านลาดทิพรส อำเภอตากฟ้า อำเภอตากลี จังหวัดนครสวรรค์ ระยะทาง ๑๓.๐๐๐ กิโลเมตร ผิวจราจรกว้าง ๖.๐๐ เมตร ไหล่ทางข้างละ ๐.๐๐-๑.๐๐ เมตร ผิวทาง AC หนา ๕ ซม.	๔๓,๐๐๐,๐๐๐	อำเภอตากฟ้า, อำเภอตากลี จังหวัดนครสวรรค์	สทช.ที่ ๘ (นครสวรรค์)																	
๗	ซ่อมสร้างผิวทางคอนกรีต สายบ้านหนองกลับ - บ้านเหมืองแร่ อำเภอหนองบัว จังหวัดนครสวรรค์	ซ่อมสร้างผิวทางคอนกรีต สายบ้านหนองกลับ - บ้านเหมืองแร่ อำเภอหนองบัว จังหวัดนครสวรรค์ ระยะทาง ๔.๕๕๐ กิโลเมตร ผิวจราจร คอนกรีต กว้าง ๘.๐๐ เมตร หนา ๒๕ ซม. ไม่มีไหล่ทาง	๔๗,๕๐๐,๐๐๐	อำเภอหนองบัว จังหวัดนครสวรรค์	สทช.ที่ ๘ (นครสวรรค์)																	

ลำดับ ที่	โครงการ	รายละเอียดของกิจกรรมที่ เกิดขึ้นจากโครงการ	งบประมาณ (บาท)	สถานที่ ดำเนินการ	หน่วยงานที่ รับผิดชอบหลัก	พ.ศ.๒๕๖๒		พ.ศ.๒๕๖๓							หมายเหตุ			
						ต.ค.	พ.ย.	ธ.ค.	ม.ค.	ก.พ.	มี.ค.	เม.ย.	พ.ค.	มิ.ย.		ก.ค.	ส.ค.	ก.ย.
	โครงการชลประทานนครสวรรค์																	
๘	ชุดลอกคลองพังงา	ชุดลอกคลองพังงา จำนวน ๑ สาย	๑,๙๐๔,๔๐๐	ตำบลบ้านแก่ง อำเภอเมืองนครสวรรค์ จังหวัดนครสวรรค์	โครงการ ชลประทาน นครสวรรค์				←	→								
๙	แก้มลิงสระเศรษฐีใต้ พร้อมอาคารประกอบ	ชุดลอกแก้มลิงสระเศรษฐีใต้ พร้อมอาคารประกอบ จำนวน ๒ แห่ง	๖,๐๐๐,๐๐๐	ตำบลน้ำทรง อำเภอพยุหะคีรี จังหวัดนครสวรรค์	โครงการ ชลประทาน นครสวรรค์					←	→							
๑๐	ระบบระบายน้ำ คลองห้วยตะโกลาด ระยะที่ ๒	ชุดลอกห้วยตะโกลาด พร้อมอาคารระบาย จำนวน ๒ แห่ง	๒๕,๐๐๐,๐๐๐	ตำบลสายลำโพง อำเภอท่าตะโก จังหวัดนครสวรรค์	โครงการ ชลประทาน นครสวรรค์				←	→								
๑๑	ระบบระบายน้ำคลองน้ำใส จำนวน ๑ แห่ง	ชุดลอกคลองน้ำใส พร้อมอาคารระบายน้ำ จำนวน ๒ แห่ง	๒๐,๐๐๐,๐๐๐	ตำบลนาขอม อำเภอไพศาลี จังหวัดนครสวรรค์	โครงการ ชลประทาน นครสวรรค์				←	→								