



แผนการดำเนินงาน
ประจำปีงบประมาณ พ.ศ.๒๕๖๒
ขององค์การบริหารส่วนจังหวัดนครศรีธรรมราช

โดย... กองแผนและงบประมาณ
องค์การบริหารส่วนจังหวัดนครศรีธรรมราช
โทร.๐๕๖ ๘๐๓๕๖๗-๙ ต่อ ๓๐๒



ประกาศองค์การบริหารส่วนจังหวัดนครสวรรค์
เรื่อง ประกาศใช้แผนการดำเนินงานประจำปีงบประมาณ พ.ศ. ๒๕๖๒
ขององค์การบริหารส่วนจังหวัดนครสวรรค์

ด้วยองค์การบริหารส่วนจังหวัดนครสวรรค์ ได้จัดทำแผนการดำเนินงานประจำปีงบประมาณ พ.ศ.๒๕๖๒ ซึ่งมีจุดมุ่งหมายเพื่อแสดงถึงรายละเอียดแผนงาน/โครงการพัฒนา และกิจกรรม ที่ดำเนินการจริง ทั้งหมดในพื้นที่ขององค์การบริหารส่วนจังหวัดนครสวรรค์ ประจำปีงบประมาณ พ.ศ. ๒๕๖๒ โดยได้ผ่านการพิจารณา จากคณะกรรมการพัฒนาองค์การบริหารส่วนจังหวัดนครสวรรค์ เมื่อวันที่ ๓ ตุลาคม ๒๕๖๑ เรียบร้อยแล้ว

ดังนั้น อาศัยอำนาจตามระเบียบกระทรวงมหาดไทย ว่าด้วยการจัดทำแผนพัฒนาขององค์กรปกครองส่วนท้องถิ่น พ.ศ. ๒๕๔๘ และแก้ไขเพิ่มเติม (ฉบับที่ ๒) พ.ศ.๒๕๕๙ หมวด ๕ ข้อ ๒๖ (๒) องค์การบริหารส่วนจังหวัดนครสวรรค์ จึงประกาศใช้แผนการดำเนินงานประจำปีงบประมาณ พ.ศ. ๒๕๖๒ เพื่อเป็นแนวทางในการพัฒนาท้องถิ่นต่อไป และสามารถดูรายละเอียดได้ที่ www.nakhonsawanpao.go.th

จึงประกาศให้ทราบโดยทั่วกัน

ประกาศ ณ วันที่ ๓ เดือน ตุลาคม พ.ศ. ๒๕๖๑

(นายไกรสิน ศิลปจารย์)

ปลัดองค์การบริหารส่วนจังหวัดนครสวรรค์ ปฏิบัติหน้าที่
นายกองค์การบริหารส่วนจังหวัดนครสวรรค์

สารบัญ

หน้า

ส่วนที่ ๑ บทนำ

- ความเป็นมาของแผนการดำเนินงาน ก-ข
- วัตถุประสงค์ของแผนการดำเนินงาน ข
- ขั้นตอนการจัดทำแผนการดำเนินงาน ข-ค
- ประโยชน์ของการจัดทำแผนการดำเนินงาน ง

ส่วนที่ ๒ โครงการ/กิจกรรม

- บัญชีสรุปโครงการและงบประมาณ (ผด.๐๑) ๑-๓
- บัญชีโครงการ/กิจกรรม/งบประมาณ (ผด.๐๒)
 - ยุทธศาสตร์ที่ ๑ ยุทธศาสตร์การพัฒนาด้านโครงสร้างพื้นฐาน**
 - กลยุทธ์ พัฒนาโครงข่ายด้านคมนาคมและการจราจร**
 - ๑.๑ แผนงานเคหะและชุมชน ๑-๑ - ๑-๒๗
 - ๑.๒ แผนงานอุตสาหกรรมและการโยธา ๑-๒๘
 - กลยุทธ์ พัฒนาแหล่งน้ำเพื่อการเกษตรและอุปโภค-บริโภค**
 - ๑.๓ แผนงานการเกษตร ๑-๒๙ - ๑-๓๐
 - ยุทธศาสตร์ที่ ๒ ยุทธศาสตร์การพัฒนาด้านการท่องเที่ยว**
 - กลยุทธ์ พัฒนาและส่งเสริมแหล่งท่องเที่ยวบึงบอระเพ็ดในสังกัด อบจ.นครสวรรค์**
 - ๒.๑ แผนงานการศาสนาวัฒนธรรมและนันทนาการ ๒-๑ - ๒-๗
 - กลยุทธ์ ส่งเสริมการท่องเที่ยวในจังหวัดนครสวรรค์**
 - ๒.๑ แผนงานการศาสนาวัฒนธรรมและนันทนาการ ๒-๘
 - ยุทธศาสตร์ที่ ๓ ยุทธศาสตร์การพัฒนาด้านการศึกษา กีฬา ศาสนาและวัฒนธรรม**
 - กลยุทธ์ พัฒนาการจัดการศึกษาของสถานศึกษาในสังกัด อบจ.นครสวรรค์**
 - ๓.๑ แผนงานการศึกษา ๓-๑ - ๓-๑๔

	กลยุทธ์ ส่งเสริมการเรียนรู้ให้แก่เด็ก เยาวชนและประชาชน	
	๓.๑ แผนงานการศึกษา	๓-๑๕
	กลยุทธ์ ส่งเสริมและสนับสนุนการออกกำลังกายและการแข่งขันกีฬา	
	ในทุกประเภท	
	๓.๒ แผนงานการศาสนาวัฒนธรรมและนันทนาการ	๓-๑๖
	กลยุทธ์ ส่งเสริมและสนับสนุนการอนุรักษ์ ฟื้นฟู ศาสนา	
	ศิลปวัฒนธรรม และประเพณีอันดีงามของท้องถิ่น	
	๓.๒ แผนงานการศาสนาวัฒนธรรมและนันทนาการ	๓-๑๗ - ๓-๑๘
ยุทธศาสตร์ที่ ๔	ยุทธศาสตร์การพัฒนาและส่งเสริมคุณภาพชีวิต	
	กลยุทธ์ ส่งเสริมให้ผู้สูงอายุ คนพิการและผู้ด้อยโอกาส	
	ในสถานสงเคราะห์คนชราบ้านเขาบ่อแก้ว	
	๔.๑ แผนงานสังคมสงเคราะห์	๔-๑ - ๔-๕
	กลยุทธ์ ส่งเสริมสนับสนุนและพัฒนาด้านสังคมและจัดสวัสดิการ	
	๔.๒ แผนงานสาธารณสุข	๔-๖
	๔.๓ แผนงานสร้างความเข้มแข็งของชุมชน	๔-๗ - ๔-๙
	กลยุทธ์ ส่งเสริมการปกครองในระบอบประชาธิปไตยอันมี	
	พระมหากษัตริย์ทรงเป็นประมุข	
	๔.๓ แผนงานสร้างความเข้มแข็งของชุมชน	๔-๑๐
	กลยุทธ์ ส่งเสริมการป้องกันและบรรเทาสาธารณภัย	
	๔.๔ แผนงานรักษาความสงบภายใน	๔-๑๑ - ๔-๑๔
	๔.๕ แผนงานการพาณิชย์	๔-๑๕
	๔.๖ แผนงานรักษาความสงบภายใน	๔-๑๖ - ๔-๑๗
ยุทธศาสตร์ที่ ๕	ยุทธศาสตร์การพัฒนาด้านการบริหารจัดการทรัพยากรธรรมชาติและสิ่งแวดล้อมอย่างยั่งยืน	
	กลยุทธ์ อนุรักษ์ ฟื้นฟูและบริหารจัดการทรัพยากรธรรมชาติและ	
	สิ่งแวดล้อม	
	๕.๑ แผนงานเคหะและชุมชน	๕-๑
	๕.๒ แผนงานการเกษตร	๕-๒
ยุทธศาสตร์ที่ ๖	ยุทธศาสตร์การบริหารกิจการบ้านเมืองที่ดี	
	กลยุทธ์ เพิ่มประสิทธิภาพการปฏิบัติราชการของบุคลากรในสังกัด	
	องค์การบริหารส่วนจังหวัดนครสวรรค์	
	๖.๑ แผนงานบริหารงานทั่วไป	๖-๑ - ๖-๓
	๖.๒ แผนงานเคหะและชุมชน	๖-๔
	๖.๓ แผนงานอุตสาหกรรมและโยธา	๖-๕
	๖.๔ แผนงานการศึกษา	๖-๖

- บัญชีสรุปโครงการและงบประมาณของครุภัณฑ์
- บัญชีครุภัณฑ์ (ผด.๐๒/๑)
 - แผนงานบริหารงานทั่วไป (ผด.๐๒/๑) ๑-๔
 - แผนงานเคหะและชุมชน (ผด.๐๒/๑) ๕-๖
 - แผนงานอุตสาหกรรมและการโยธา (ผด.๐๒/๑) ๗
 - แผนงานการศาสนา วัฒนธรรมและนันทนาการ (ผด.๐๒/๑) ๘-๑๖
 - แผนงานการพาณิชย์ (ผด.๐๒/๑) ๑๗-๑๘
 - แผนงานการศึกษา (ผด.๐๒/๑) ๑๙-๒๔
 - แผนงานสังคมสงเคราะห์ (ผด.๐๒/๑) ๒๕-๒๖
- บัญชีแผนงาน/โครงการของหน่วยงานราชการส่วนกลาง ส่วนภูมิภาค รัฐวิสาหกิจหรือหน่วยงานอื่น ๑-๒๗

ส่วนที่ ๑

บทนำ

บทนำ

ความเป็นมาของแผนการดำเนินงาน

ตามระเบียบกระทรวงมหาดไทย ว่าด้วยการจัดทำแผนพัฒนาขององค์กรปกครองส่วนท้องถิ่น พ.ศ.๒๕๔๘ และแก้ไขเพิ่มเติม (ฉบับที่ ๒) พ.ศ. ๒๕๕๙ ข้อ ๒๗ กำหนดให้องค์กรปกครองส่วนท้องถิ่นจัดทำแผนการดำเนินงานให้จัดทำเสร็จภายในสามสิบวันนับแต่วันที่ประกาศใช้งบประมาณรายจ่ายประจำปีงบประมาณรายจ่ายเพิ่มเติม งบประมาณจากเงินสะสม หรือได้รับแจ้งแผนงานและโครงการจากหน่วยงานราชการส่วนกลาง ส่วนภูมิภาค รัฐวิสาหกิจหรือหน่วยงานอื่น ๆ ที่ต้องดำเนินการในพื้นที่องค์กรปกครองส่วนท้องถิ่นในปีงบประมาณนั้น ซึ่งองค์การบริหารส่วนจังหวัดนครสวรรค์ได้ประกาศใช้ข้อบัญญัติงบประมาณรายจ่ายประจำปีงบประมาณ พ.ศ.๒๕๖๒ เมื่อวันที่ ๗ กันยายน ๒๕๖๑ ดังนั้น เพื่อเป็นไปตามระเบียบกระทรวงมหาดไทย ว่าด้วยการจัดทำแผนพัฒนาขององค์กรปกครองส่วนท้องถิ่น พ.ศ.๒๕๔๘ และแก้ไขเพิ่มเติม (ฉบับที่ ๒) พ.ศ. ๒๕๕๙ องค์การบริหารส่วนจังหวัดนครสวรรค์ จึงได้จัดทำแผนการดำเนินงานประจำปีงบประมาณ พ.ศ.๒๕๖๒ ขององค์การบริหารส่วนจังหวัดนครสวรรค์ขึ้น

ซึ่งตามระเบียบกระทรวงมหาดไทยว่าด้วยการจัดทำแผนพัฒนาขององค์กรปกครองส่วนท้องถิ่น พ.ศ.๒๕๔๘ ได้ให้ความหมายของคำว่า “แผนการดำเนินงาน” หมายความว่า แผนการดำเนินงานขององค์กรปกครองส่วนท้องถิ่นที่แสดงถึงรายละเอียดแผนงาน โครงการพัฒนาและกิจกรรมที่ดำเนินการจริงทั้งหมดในพื้นที่ขององค์กรปกครองส่วนท้องถิ่นประจำปีงบประมาณนั้น

องค์การบริหารส่วนจังหวัดนครสวรรค์ได้จัดทำแผนพัฒนาท้องถิ่นสี่ปี (พ.ศ.๒๕๖๑-๒๕๖๔) ขององค์การบริหารส่วนจังหวัดนครสวรรค์ เพื่อเป็นกรอบแนวทางในการดำเนินงานให้เป็นไปตามวิสัยทัศน์ที่ตั้งไว้ คือ “องค์การบริหารส่วนจังหวัดนครสวรรค์ มุ่งพัฒนาโครงสร้างพื้นฐาน แหล่งท่องเที่ยว การศึกษา ให้มีคุณภาพ และสังคมเข้มแข็ง ภายใน ปี พ.ศ. ๒๕๖๔” ประกอบด้วย ๖ ยุทธศาสตร์ ดังนี้

- ๑) ยุทธศาสตร์การพัฒนาด้านโครงสร้างพื้นฐาน
- ๒) ยุทธศาสตร์การพัฒนาด้านการท่องเที่ยว
- ๓) ยุทธศาสตร์การพัฒนาด้านการศึกษา กีฬา ศาสนา และวัฒนธรรม
- ๔) ยุทธศาสตร์การพัฒนาด้านการส่งเสริมคุณภาพชีวิต
- ๕) ยุทธศาสตร์การพัฒนาด้านการบริหารทรัพยากรธรรมชาติและสิ่งแวดล้อมอย่างยั่งยืน
- ๖) ยุทธศาสตร์การพัฒนาด้านการบริหารกิจการบ้านเมืองที่ดี

แผนการดำเนินงานเป็นเครื่องมือสำคัญในการบริหารงานของผู้บริหารท้องถิ่น เพื่อควบคุมการดำเนินงานให้เป็นไปอย่างเหมาะสมและมีประสิทธิภาพ รวมทั้งยังเป็นเครื่องมือในการติดตามการดำเนินงานและการประเมินผล ลักษณะของแผนการดำเนินงาน มีดังนี้

๑. เป็นแผนที่แยกมาจากแผนพัฒนา
๒. จัดทำหลังจากที่ได้มีการจัดทำงบประมาณรายจ่ายประจำปีแล้ว
๓. แสดงถึงเป้าหมาย รายละเอียดโครงการ/กิจกรรม งบประมาณ ระยะเวลาดำเนินการ

แผนการดำเนินงานประจำปีงบประมาณ พ.ศ.๒๕๖๒ ขององค์การบริหารส่วนจังหวัด นครสวรรค์ จึงมีความสอดคล้องกับแผนพัฒนาท้องถิ่นสี่ปี (พ.ศ.๒๕๖๑-๒๕๖๔) แสดงถึงโครงการ/กิจกรรม ที่องค์การบริหารส่วนจังหวัดนครสวรรค์จะดำเนินการในปีงบประมาณ พ.ศ.๒๕๖๒ ที่ได้รับการจัดสรรหรือตั้ง งบประมาณสำหรับดำเนินการเรียบร้อยแล้วและกำหนด ช่วงระยะเวลาในการดำเนินงานให้มีความชัดเจน

ภาพแสดงความสัมพันธ์ระหว่างแผนยุทธศาสตร์การพัฒนากับแผนการดำเนินงาน



วัตถุประสงค์ของแผนการดำเนินงาน

การจัดทำแผนการดำเนินงานประจำปีงบประมาณ พ.ศ.๒๕๖๒ ขององค์การบริหารส่วนจังหวัด นครสวรรค์ มีวัตถุประสงค์ที่สำคัญ ดังนี้

๑. เพื่อแสดงถึงรายละเอียดแผนงาน โครงการและกิจกรรมที่ดำเนินการจริงในปีงบประมาณ พ.ศ. ๒๕๖๒ ตามกรอบการพัฒนาของแผนพัฒนาท้องถิ่นสี่ปี (พ.ศ.๒๕๖๑-๒๕๖๔) ขององค์การบริหารส่วน จังหวัดนครสวรรค์
๒. เพื่อให้การดำเนินงานขององค์การบริหารส่วนจังหวัดนครสวรรค์มีความชัดเจนในการปฏิบัติ มากขึ้น
๓. เพื่อให้สามารถติดตามประเมินผลการดำเนินงานได้สะดวกและมีประสิทธิภาพมากยิ่งขึ้น

ขั้นตอนการจัดทำแผนการดำเนินงาน

การจัดทำแผนการดำเนินงานขององค์การบริหารส่วนจังหวัดนครสวรรค์ ประจำปีงบประมาณ พ.ศ. ๒๕๖๒ ได้ดำเนินการจัดทำตามขั้นตอนของตามระเบียบกระทรวงมหาดไทย ว่าด้วยการจัดทำแผนพัฒนา ขององค์กรปกครองส่วนท้องถิ่น พ.ศ.๒๕๔๘ และแก้ไขเพิ่มเติม (ฉบับที่ ๒) พ.ศ. ๒๕๕๙ (หมวด ๕ ข้อ ๒๖) สรุปได้ดังนี้

ขั้นตอนที่ ๑ การเก็บรวบรวมข้อมูล

คณะกรรมการสนับสนุนการจัดทำแผนพัฒนาองค์การบริหารส่วนจังหวัดนครสวรรค์ จัดเก็บ รวบรวมข้อมูลโครงการพัฒนาและกิจกรรมขององค์การบริหารส่วนจังหวัดนครสวรรค์ ที่ได้ตั้งงบประมาณ ดำเนินการ ในปีงบประมาณ ๒๕๖๒

ขั้นตอนที่ ๒ การจัดทำ “ร่าง” แผนการดำเนินงานประจำปีงบประมาณ พ.ศ.๒๕๖๒

คณะกรรมการสนับสนุนการจัดทำแผนพัฒนาองค์การบริหารส่วนจังหวัดนครสวรรค์ จัดทำ “ร่าง” แผนการดำเนินงานประจำปีงบประมาณ พ.ศ.๒๕๖๒ โดยพิจารณาจัดหมวดหมู่ให้สอดคล้องกับ ยุทธศาสตร์การพัฒนาและแผนงาน ที่กำหนดไว้ในแผนพัฒนาท้องถิ่นสี่ปี (พ.ศ.๒๕๖๑-๒๕๖๔) ขององค์การบริหารส่วนจังหวัดนครสวรรค์ โดยมีเค้าโครงแผนการดำเนินงาน ๒ ส่วน คือ

ส่วนที่ ๑ บทนำ

ส่วนที่ ๒ บัญชีโครงการ/กิจกรรม

ขั้นตอนที่ ๓ การพิจารณา “ร่าง” แผนการดำเนินงานประจำปีงบประมาณ พ.ศ.๒๕๖๒

คณะกรรมการสนับสนุนการจัดทำแผนพัฒนาองค์การบริหารส่วนจังหวัดนครสวรรค์ เสนอ “ร่าง” แผนการดำเนินงานประจำปีงบประมาณ พ.ศ.๒๕๖๒ ที่จัดทำเสร็จเรียบร้อยแล้วให้คณะกรรมการพัฒนา องค์การบริหารส่วนจังหวัดนครสวรรค์พิจารณา

ขั้นตอนที่ ๔ การประกาศแผนการดำเนินงานประจำปีงบประมาณ พ.ศ.๒๕๖๒

คณะกรรมการพัฒนาองค์การบริหารส่วนจังหวัดนครสวรรค์ เสนอผู้บริหารประกาศเป็น แผนการดำเนินงานประจำปีงบประมาณ พ.ศ.๒๕๖๒ และปิดประกาศให้ประชาชนในท้องถิ่นทราบภายในสิบห้าวัน นับแต่วันที่ประกาศ และประชาสัมพันธ์ผ่านเว็บไซต์ www.nakhonsawanpao.go.th อย่างน้อยสามสิบวัน

จากขั้นตอนการจัดทำแผนการดำเนินงานข้างต้นสามารถเขียนเป็นแผนภูมิได้ดังนี้

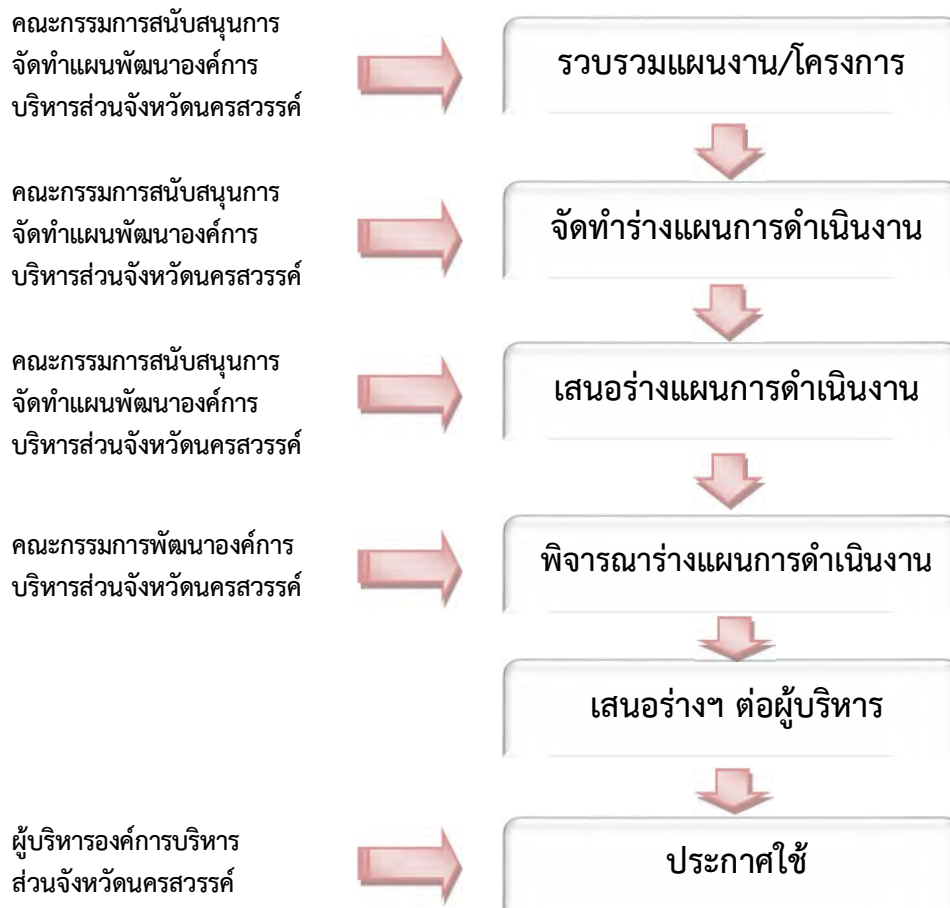

ประโยชน์ของแผนการดำเนินงาน

๑. เกิดความชัดเจนในการบริหารงานภายใต้แผนพัฒนาท้องถิ่นสี่ปี (พ.ศ.๒๕๖๑-๒๕๖๔) ขององค์การบริหารส่วนจังหวัดนครสวรรค์
๒. ทำให้ทราบถึงรายละเอียดของโครงการพัฒนา/กิจกรรมที่จะดำเนินการจริงในปีงบประมาณ พ.ศ. ๒๕๖๒ รวมทั้งระยะเวลาในการดำเนินงานที่ชัดเจน
๓. ทำให้เจ้าหน้าที่ผู้รับผิดชอบทราบและเข้าใจถึงรายละเอียดของงานที่จะต้องปฏิบัติ และนำไปวางแผน เตรียมการการดำเนินงานให้บรรลุเป้าหมายตามระยะเวลาที่กำหนด
๔. เป็นเครื่องมือที่ช่วยในการติดตามประเมินผลการดำเนินงานขององค์การบริหารส่วนจังหวัดนครสวรรค์

ส่วนที่ ๒

บัญชีโครงการ/กิจกรรม

บัญชีสรุปจำนวนโครงการและงบประมาณ

(ผด.๐๑)

บัญชีสรุปโครงการและงบประมาณ
แผนการดำเนินงานประจำปีงบประมาณ พ.ศ. ๒๕๖๒
ขององค์การบริหารส่วนจังหวัดนครสวรรค์

ยุทธศาสตร์	จำนวนโครงการที่ดำเนินการ		คิดเป็นร้อยละ ของกิจกรรม ทั้งหมด	จำนวนงบประมาณ	คิดเป็นร้อยละ ของกิจกรรม ทั้งหมด	หน่วยดำเนินการ
	โครงการ	กิจกรรม				
๑. ยุทธศาสตร์การพัฒนาด้านโครงสร้างพื้นฐาน						
กลยุทธ์ พัฒนาโครงข่ายด้านคมนาคมและการจราจร						
๑.๑ แผนงานเคหะและชุมชน	๗๐	๗๐	๓๔.๘๓	๒๐๐,๕๐๐,๐๐๐	๔๓.๗๒	กองช่าง
๑.๒ แผนงานอุตสาหกรรมและการโยธา	๓	๓	๑.๔๙	๔๘,๐๑๗,๑๐๐	๑๐.๔๗	กองช่าง
กลยุทธ์ พัฒนาแหล่งน้ำเพื่อการเกษตรและอุปโภค-บริโภค						
๑.๓ แผนงานการเกษตร	๒	๔	๑.๙๙	๕,๐๕๐,๐๐๐	๑.๑๐	กองช่าง
รวมยุทธศาสตร์การพัฒนาด้านโครงสร้างพื้นฐาน	๗๕	๗๗	๓๘.๓๑	๒๕๓,๕๖๗,๑๐๐	๕๕.๒๙	
๒. ยุทธศาสตร์การพัฒนาด้านการท่องเที่ยว						
กลยุทธ์ พัฒนาและส่งเสริมแหล่งท่องเที่ยวบึงบอระเพ็ดในสังกัด อบจ.นครสวรรค์						
๒.๑ แผนงานการศาสนา วัฒนธรรมและนันทนาการ	๑๖	๑๘	๘.๙๖	๑๕,๓๔๓,๐๐๐	๓.๓๕	กองกิจการพาณิชย์
กลยุทธ์ ส่งเสริมการท่องเที่ยวในจังหวัดนครสวรรค์						
๒.๑ แผนงานการศาสนา วัฒนธรรมและนันทนาการ	๑	๑	๐.๕๐	๒๕๐,๐๐๐	๐.๐๕	สำนักปลัดฯ
รวมยุทธศาสตร์การพัฒนาด้านการท่องเที่ยว	๑๗	๑๙	๙.๔๕	๑๕,๕๙๓,๐๐๐	๓.๔๐	
๓. ยุทธศาสตร์การพัฒนาด้านการศึกษา กีฬา ศาสนาและวัฒนธรรม						
กลยุทธ์ พัฒนาการจัดการศึกษาของสถานศึกษาในสังกัด อบจ.นครสวรรค์						
๓.๑ แผนงานการศึกษา	๒๒	๔๙	๒๔.๓๘	๒๗,๕๓๓,๘๕๐	๖.๐๐	กองการศึกษา
กลยุทธ์ ส่งเสริมการเรียนรู้ให้แก่ เด็ก เยาวชนและประชาชน						
๓.๑ แผนงานการศึกษา	๒	๒	๑.๐๐	-	๐.๐๐	กองการศึกษา

ยุทธศาสตร์	จำนวนโครงการที่ดำเนินการ		คิดเป็นร้อยละ ของกิจกรรม ทั้งหมด	จำนวนงบประมาณ	คิดเป็นร้อยละ ของกิจกรรม ทั้งหมด	หน่วยดำเนินการ
	โครงการ	กิจกรรม				
กลยุทธ์ ส่งเสริมสนับสนุนการออกกำลังกายและการแข่งขันกีฬาในทุกประเภท						
๓.๒ แผนงานการศาสนา วัฒนธรรมและนันทนาการ	๑	๑	๐.๕๐	๑๕๐,๐๐๐	๐.๐๓	กองการศึกษา
กลยุทธ์ ส่งเสริมและสนับสนุนการอนุรักษ์ ฟื้นฟู ศาสนา ศิลปวัฒนธรรมและ ประเพณีอันดีงามของท้องถิ่น						
๓.๒ แผนงานการศาสนา วัฒนธรรมและนันทนาการ	๔	๔	๑.๙๙	๒,๖๕๐,๐๐๐	๐.๕๘	กองการศึกษา
รวมยุทธศาสตร์การพัฒนาด้านการศึกษา กีฬา ศาสนาและวัฒนธรรม	๒๙	๕๖	๒๗.๘๖	๓๐,๓๓๓,๘๕๐	๖.๖๑	
๔. ยุทธศาสตร์การพัฒนาด้านการส่งเสริมคุณภาพชีวิต						
กลยุทธ์ สงเคราะห์ผู้สูงอายุ คนพิการและผู้ด้อยโอกาสในสถานสงเคราะห์ คนชราบ้านเขาป่อแก้ว						
๔.๑ แผนงานสังคมสงเคราะห์	๑๐	๑๐	๔.๙๘	๑,๘๓๕,๐๐๐	๐.๔๐	กองช่าง/กองส่งเสริมฯ
กลยุทธ์ ส่งเสริม สนับสนุนและพัฒนาด้านสังคมและจิตสวัสดิการ						
๔.๒ แผนงานสาธารณสุข	๑	๑	๐.๕๐	๑๓๓,๖๘๒,๔๐๐	๒๙.๑๕	กองส่งเสริมฯ
๔.๓ แผนงานสร้างความเข้มแข็งของชุมชน	๕	๕	๒.๔๙	๓๕๐,๐๐๐	๐.๐๘	กองส่งเสริมฯ
กลยุทธ์ ส่งเสริมการปกครองในระบอบประชาธิปไตยอันมีพระมหากษัตริย์ทรงเป็นประมุข						
๔.๓ แผนงานสร้างความเข้มแข็งของชุมชน	๑	๑	๐.๕๐	๑๗๘,๐๐๐	๐.๐๔	กองกิจการสภาฯ
กลยุทธ์ ส่งเสริมการป้องกันและบรรเทาสาธารณภัย						
๔.๔ แผนงานการรักษาความสงบภายใน	๙	๑๒	๕.๙๗	๗,๒๖๔,๐๐๐	๑.๕๘	กองช่าง/กองกิจการพาณิชย์
๔.๕ แผนงานการพาณิชย์	๑	๑	๐.๕๐	๒๐,๐๐๐	๐.๐๑	กองกิจการพาณิชย์
๔.๖ แผนงานเคหะและชุมชน	๒	๓	๑.๔๙	๕,๖๐๐,๐๐๐	๑.๒๒	กองกิจการพาณิชย์
รวมยุทธศาสตร์การพัฒนาด้านการพัฒนาและส่งเสริมคุณภาพชีวิต	๒๙	๓๓	๑๖.๔๒	๑๔๘,๙๒๙,๔๐๐	๓๒.๔๘	

ยุทธศาสตร์	จำนวนโครงการที่ดำเนินการ		คิดเป็นร้อยละ ของกิจกรรม ทั้งหมด	จำนวนงบประมาณ	คิดเป็นร้อยละ ของกิจกรรม ทั้งหมด	หน่วยดำเนินการ
	โครงการ	กิจกรรม				
๕. ยุทธศาสตร์การพัฒนาด้านการบริหารจัดการทรัพยากรธรรมชาติและสิ่งแวดล้อมอย่างยั่งยืน						
กลยุทธ์ อนุรักษ์ ป่าไม้ และบริหารจัดการทรัพยากรธรรมชาติและสิ่งแวดล้อม						
๕.๑ แผนงานเคหะและชุมชน	๑	๑	๐.๕๐	๒๐๐,๐๐๐	๐.๐๔	กองช่าง
๕.๒ แผนงานการเกษตร	๓	๓	๑.๔๙	๑,๖๐๐,๐๐๐	๐.๓๕	กองช่าง
รวมยุทธศาสตร์การบริหารจัดการทรัพยากรธรรมชาติและสิ่งแวดล้อม	๔	๔	๑.๙๙	๑,๘๐๐,๐๐๐	๐.๓๙	
๖. ยุทธศาสตร์การพัฒนาด้านการบริหารกิจการบ้านเมืองที่ดี						
กลยุทธ์ เพิ่มประสิทธิภาพการปฏิบัติราชการของบุคลากรในสังกัด อบจ.นครสวรรค์						
๖.๑ แผนงานบริหารงานทั่วไป	๗	๗	๓.๔๘	๒,๖๒๐,๐๐๐	๐.๕๗	สำนัก,กองแผน, กองการเจ้าหน้าที่
๖.๒ แผนงานเคหะและชุมชน	๒	๒	๑.๐๐	๓,๓๔๐,๐๐๐	๐.๗๓	กองช่าง
๖.๓ แผนงานอุตสาหกรรมและการโยธา	๑	๑	๐.๕๐	๒,๐๐๐,๐๐๐	๐.๕๔	กองช่าง
๖.๔ แผนงานการศึกษา	๒	๒	๑.๐๐	๔๐๐,๐๐๐	๐.๐๙	กองการศึกษา
รวมยุทธศาสตร์การพัฒนาด้านการบริหารกิจการบ้านเมืองที่ดี	๑๒	๑๒	๕.๙๗	๘,๓๖๐,๐๐๐	๑.๘๒	
รวม ๖ ยุทธศาสตร์	๑๖๖	๒๐๑	๑๐๐	๔๕๘,๕๘๓,๓๕๐	๑๐๐	

บัญชีโครงการ/กิจกรรม/งบประมาณ

(ผด.๐๒)

ยุทธศาสตร์ที่ ๑

การพัฒนาด้านโครงสร้างพื้นฐาน

๑. ยุทธศาสตร์ การพัฒนาด้านโครงสร้างพื้นฐาน

กลยุทธ์ พัฒนาโครงข่ายด้านคมนาคมและการจราจร

๑.๑ แผนงาน เคหะและชุมชน

ลำดับ ที่	โครงการ	รายละเอียดของกิจกรรมที่เกิดขึ้นจาก โครงการ	งบประมาณ (บาท)	สถานที่ ดำเนินการ	หน่วยงานที่รับ ผิดชอบหลัก	พ.ศ.๒๕๖๑		พ.ศ.๒๕๖๒							หมายเหตุ							
						ต.ค.	พ.ย.	ธ.ค.	ม.ค.	ก.พ.	มี.ค.	เม.ย.	พ.ค.	มิ.ย.		ก.ค.	ส.ค.	ก.ย.				
๔	ก่อสร้างถนน ค.ส.ล. หมู่ที่ ๑๑ ตำบลวังม้า เชื่อมต่อ ตำบลหนองยาว อำเภอลาดยาว จังหวัดนครสวรรค์ (อยู่ในข้อบัญญัติ หน้าที่ ๒๔๓ ลำดับที่ ๔)	ก่อสร้างถนน ค.ส.ล. ขนาดผิวจราจร กว้าง ๖.๐๐ เมตร หนา ๐.๑๕ เมตร ยาว ๓๔๐ เมตร หรือมีพื้นที่ไม่น้อยกว่า ๒,๐๔๐ ตารางเมตร ตามแบบที่ อบจ. กำหนด	๑,๓๐๐,๐๐๐	ตำบลวังม้า	กองช่าง					จัดทำรูปแบบรายการ/ขออนุมัติ												
๕	ก่อสร้างถนน ค.ส.ล. หมู่ที่ ๑๕ ตำบลวังม้า อำเภอลาดยาว จังหวัดนครสวรรค์ เชื่อมต่อ ตำบลหนองหลวง อำเภอสว่างอารมณ์ จังหวัดอุทัยธานี (อยู่ในข้อบัญญัติ หน้าที่ ๒๔๓ ลำดับที่ ๕)	ก่อสร้างถนน ค.ส.ล. ขนาดผิวจราจร กว้าง ๖.๐๐ เมตร หนา ๐.๑๕ เมตร ยาว ๖๒๕ เมตร หรือมีพื้นที่ไม่น้อยกว่า ๓,๗๕๐ ตารางเมตร ตามแบบที่ อบจ.กำหนด	๒,๐๐๐,๐๐๐	ตำบลวังม้า	กองช่าง					จัดทำรูปแบบรายการ/ขออนุมัติ												
๖	ก่อสร้างถนน ค.ส.ล. หมู่ที่ ๑๖ ตำบลแม่เลี้ยงี่เชื่อมต่อ ตำบลเขาชนกัน อำเภอแม่วงก์ จังหวัดนครสวรรค์ (ช่วงที่ ๒) (อยู่ในข้อบัญญัติ หน้าที่ ๒๔๔ ลำดับที่ ๒)	ก่อสร้างถนน ค.ส.ล.ขนาดผิวจราจร กว้าง ๖.๐๐ เมตร หนา ๐.๑๕ เมตร ยาว ๙๒๐ เมตร หรือมีพื้นที่ไม่น้อยกว่า ๕,๕๒๐ ตารางเมตร ตามแบบที่ อบจ.กำหนด	๓,๐๐๐,๐๐๐	ตำบลแม่เลี้ยงี่	กองช่าง					จัดทำรูปแบบรายการ/ขออนุมัติ												ต.ค. ๖๒

๑. ยุทธศาสตร์ การพัฒนาด้านโครงสร้างพื้นฐาน

กลยุทธ์ พัฒนาโครงข่ายด้านคมนาคมและการจราจร

๑.๑ แผนงาน เคหะและชุมชน

ลำดับ ที่	โครงการ	รายละเอียดของกิจกรรมที่เกิดขึ้นจาก โครงการ	งบประมาณ (บาท)	สถานที่ ดำเนินการ	หน่วยงานที่รับ ผิดชอบหลัก	พ.ศ.๒๕๖๑		พ.ศ.๒๕๖๒							หมายเหตุ				
						ต.ค.	พ.ย.	ธ.ค.	ม.ค.	ก.พ.	มี.ค.	เม.ย.	พ.ค.	มิ.ย.		ก.ค.	ส.ค.	ก.ย.	
๗	ก่อสร้างถนน ค.ส.ล. หมู่ที่ ๑๗ ตำบลเขาชนกัน อำเภอแม่วังก์ จังหวัดนครสวรรค์ เชื่อมต่อ ตำบลปางมะค่า อำเภอลาดบัวหลวง จังหวัดกำแพงเพชร (อยู่ในข้อบัญญัติ หน้าที่ ๒๔๔ ลำดับที่ ๗)	ก่อสร้างถนน ค.ส.ล. ขนาดผิวจราจร กว้าง ๖.๐๐ เมตรหนา ๐.๑๕ เมตร ยาว ๖๑๕ เมตร หรือมีพื้นที่ไม่น้อยกว่า ๓,๖๕๐ ตารางเมตร ตามแบบที่ อบจ. กำหนด	๒,๐๐๐,๐๐๐	ตำบล เขาชนกัน	กองช่าง					จัดทำรูปแบบรายการ/ขออนุมัติ									ด.ค. ๖๒
๘	ก่อสร้างถนน ค.ส.ล. หมู่ที่ ๑๙ ตำบลแม่เปิน อำเภอแม่เปิน เชื่อมต่อ ตำบล แม่เลย์ อำเภอแม่วังก์ จังหวัดนครสวรรค์ (อยู่ในข้อบัญญัติ หน้าที่ ๒๔๕ ลำดับที่ ๘)	ก่อสร้างถนน ค.ส.ล. ขนาดผิวจราจร กว้าง ๖.๐๐ เมตร หนา ๐.๑๕ เมตร ยาว ๙๐๐ เมตร หรือมีพื้นที่ไม่น้อยกว่า ๕,๔๐๐ ตารางเมตร ตามแบบที่ อบจ. กำหนด	๓,๐๐๐,๐๐๐	ตำบลแม่เปิน	กองช่าง				จัดทำรูปแบบรายการ/ขออนุมัติ										
๙	ก่อสร้างถนน ค.ส.ล. หมู่ที่ ๒ ตำบลเนินแก้ว เชื่อมต่อ ตำบลหาดสูง อำเภอโกรกพระ จังหวัดนครสวรรค์ (อยู่ในข้อบัญญัติ หน้าที่ ๒๔๕ ลำดับที่ ๙)	ก่อสร้างถนน ค.ส.ล. ขนาดผิวจราจร กว้าง ๖.๐๐ เมตร หนา ๐.๑๕ เมตร ยาว ๖๑๘ เมตร หรือมีพื้นที่ไม่น้อยกว่า ๓,๗๐๘ ตารางเมตร ตามแบบที่ อบจ. กำหนด	๒,๐๐๐,๐๐๐	ตำบล เนินแก้ว	กองช่าง				จัดทำรูปแบบรายการ/ขออนุมัติ										

๑. ยุทธศาสตร์ การพัฒนาด้านโครงสร้างพื้นฐาน
กลยุทธ์ พัฒนาโครงข่ายด้านคมนาคมและการจราจร

๑.๑ แผนงาน เคหะและชุมชน

ลำดับ ที่	โครงการ	รายละเอียดของกิจกรรมที่เกิดขึ้นจาก โครงการ	งบประมาณ (บาท)	สถานที่ ดำเนินการ	หน่วยงานที่รับ ผิดชอบหลัก	พ.ศ.๒๕๖๑		พ.ศ.๒๕๖๒							หมายเหตุ											
						ต.ค.	พ.ย.	ธ.ค.	ม.ค.	ก.พ.	มี.ค.	เม.ย.	พ.ค.	มิ.ย.		ก.ค.	ส.ค.	ก.ย.								
๑๐	ก่อสร้างถนน ค.ส.ล. หมู่ที่ ๒ ตำบลอ่างทอง เชื่อมต่อ ตำบลท่าจี้ อำเภอบรรพตพิสัย จังหวัดนครสวรรค์ (อยู่ในข้อบัญญัติ หน้าที่ ๒๔๖ ลำดับที่ ๑๐)	ก่อสร้างถนน ค.ส.ล. ขนาดผิวจราจร กว้าง ๖.๐๐ เมตร หนา ๐.๑๕ เมตร ยาว ๔๘๐ เมตร ไหล่ทางกว้างข้างละ ๑.๐๐ เมตร หรือมีพื้นที่ไม่น้อยกว่า ๓,๘๘๐ ตารางเมตร ตามแบบที่ อบจ.กำหนด	๒,๐๐๐,๐๐๐	ตำบลอ่างทอง	กองช่าง			จัดทำรูปแบบรายการ/ขออนุมัติ																		
๑๑	ก่อสร้างถนน ค.ส.ล. หมู่ที่ ๒, ๑๒ ตำบลทับกฤช เชื่อมต่อ ตำบลพันลาน อำเภอชุมแสง จังหวัดนครสวรรค์ (อยู่ในข้อบัญญัติ หน้าที่ ๒๔๖ ลำดับที่ ๑๑)	ก่อสร้างถนน ค.ส.ล. ขนาดผิวจราจร กว้าง ๖.๐๐ เมตร หนา ๐.๑๕ เมตร ยาว ๙๕๐ เมตร หรือมีพื้นที่ไม่น้อยกว่า ๕,๗๐๐ ตารางเมตร ตามแบบที่ อบจ.กำหนด	๓,๐๐๐,๐๐๐	ตำบลทับกฤช	กองช่าง			จัดทำรูปแบบรายการ/ขออนุมัติ																		
๑๒	ก่อสร้างถนน ค.ส.ล. หมู่ที่ ๔ ตำบลไพศาลี เชื่อมต่อ ตำบลวังข่อย อำเภอไพศาลี จังหวัดนครสวรรค์ (อยู่ในข้อบัญญัติ หน้าที่ ๒๔๖ ลำดับที่ ๑๒)	ก่อสร้างถนน ค.ส.ล. ขนาดผิวจราจร กว้าง ๖.๐๐ เมตร หนา ๐.๑๕ เมตร ยาว ๑,๒๖๐ เมตร หรือมีพื้นที่ไม่น้อยกว่า ๗,๕๖๐ ตารางเมตร ตามแบบที่ อบจ.กำหนด	๔,๐๐๐,๐๐๐	ตำบลไพศาลี	กองช่าง			จัดทำรูปแบบรายการ/ขออนุมัติ																		

๑. ยุทธศาสตร์ การพัฒนาฐานโครงสร้างพื้นฐาน

กลยุทธ์ พัฒนาโครงข่ายด้านคมนาคมและการจราจร

๑.๑ แผนงาน เคหะและชุมชน

ลำดับที่	โครงการ	รายละเอียดของกิจกรรมที่เกิดขึ้นจากโครงการ	งบประมาณ (บาท)	สถานที่ดำเนินการ	หน่วยงานที่รับผิดชอบหลัก	พ.ศ.๒๕๖๑					พ.ศ.๒๕๖๒					หมายเหตุ			
						ต.ค.	พ.ย.	ธ.ค.	ม.ค.	ก.พ.	มี.ค.	เม.ย.	พ.ค.	มิ.ย.	ก.ค.		ส.ค.	ก.ย.	
๑๓	ก่อสร้างถนน ค.ส.ล. หมู่ที่ ๕ ตำบลมาบแก เชื่อมต่อ ตำบลวังเมือง อำเภอลาดยาว จังหวัดนครสวรรค์ (อยู่ในข้อบัญญัติ หน้าที่ ๒๔๗ ลำดับที่ ๑๓)	ก่อสร้างถนน ค.ส.ล. ขนาดผิวจราจร กว้าง ๖.๐๐ เมตร หนา ๐.๑๕ เมตร ยาว ๔๓๐ เมตร หรือมีพื้นที่ไม่น้อยกว่า ๒,๕๘๐ ตารางเมตร ตามแบบที่ อบจ. กำหนด	๑,๔๐๐,๐๐๐	ตำบลมาบแก	กองช่าง				จัดทำรูปแบบรายการ/ขออนุมัติ			จัดจ้าง							ดำเนินงาน/เบิกจ่าย
๑๔	ก่อสร้างถนน ค.ส.ล. หมู่ที่ ๖ ตำบลตาสัง เชื่อมต่อ ตำบลเจริญผล อำเภอบรรพตพิสัย จังหวัดนครสวรรค์ (อยู่ในข้อบัญญัติ หน้าที่ ๒๔๘ ลำดับที่ ๑๔)	ก่อสร้างถนน ค.ส.ล. ขนาดผิวจราจร กว้าง ๖.๐๐ เมตร หนา ๐.๑๕ เมตร ยาว ๙๕๐ เมตร หรือมีพื้นที่ไม่น้อยกว่า ๕,๗๐๐ ตารางเมตร ตามแบบที่ อบจ. กำหนด	๓,๐๐๐,๐๐๐	ตำบลตาสัง	กองช่าง				จัดทำรูปแบบรายการ/ขออนุมัติ			จัดจ้าง							ดำเนินงาน/เบิกจ่าย
๑๕	ก่อสร้างถนน ค.ส.ล. หมู่ที่ ๗ ตำบลไพศาลี เชื่อมต่อ ตำบลวังข่อย อำเภอไพศาลี จังหวัดนครสวรรค์ (อยู่ในข้อบัญญัติ หน้าที่ ๒๔๘ ลำดับที่ ๑๕)	ก่อสร้างถนน ค.ส.ล. ขนาดผิวจราจร กว้าง ๖.๐๐ เมตร หนา ๐.๑๕ เมตร ยาว ๖๓๐ เมตร หรือมีพื้นที่ไม่น้อยกว่า ๓,๗๘๐ ตารางเมตร ตามแบบที่ อบจ. กำหนด	๒,๐๐๐,๐๐๐	ตำบลไพศาลี	กองช่าง				จัดทำรูปแบบรายการ/ขออนุมัติ			จัดจ้าง							ดำเนินงาน/เบิกจ่าย

๑. ยุทธศาสตร์ การพัฒนาด้านโครงสร้างพื้นฐาน

กลยุทธ์ พัฒนาโครงข่ายด้านคมนาคมและการจราจร

๑.๑ แผนงาน เคหะและชุมชน

ลำดับ ที่	โครงการ	รายละเอียดของกิจกรรมที่เกิดขึ้นจาก โครงการ	งบประมาณ (บาท)	สถานที่ ดำเนินการ	หน่วยงานที่รับ ผิดชอบหลัก	พ.ศ.๒๕๖๑		พ.ศ.๒๕๖๒							หมายเหตุ				
						ต.ค.	พ.ย.	ธ.ค.	ม.ค.	ก.พ.	มี.ค.	เม.ย.	พ.ค.	มิ.ย.		ก.ค.	ส.ค.	ก.ย.	
๑๖	ก่อสร้างถนน ค.ส.ล. หมู่ที่ ๘ ตำบลตาซัด เชื่อมต่อ ตำบลตาซัง อำเภอบรรพตพิสัย จังหวัดนครสวรรค์ (อยู่ในข้อบัญญัติ หน้าที่ ๒๔๙ ลำดับที่ ๑๖)	ก่อสร้างถนน ค.ส.ล. ขนาดผิวจราจร กว้าง ๖.๐๐ เมตร หนา ๐.๑๕ เมตร ยาว ๙๕๐ เมตร หรือมีพื้นที่ไม่น้อยกว่า ๕,๗๐๐ ตารางเมตร ตามแบบที่ อบจ.กำหนด	๓,๐๐๐,๐๐๐	ตำบลตาซัด	กองช่าง			จัดทำรูปแบบรายการ/ขออนุมัติ	←	←	←	←	←	←	←	←	←	←	
๑๗	ก่อสร้างถนน ค.ส.ล. หมู่ที่ ๘ ตำบลตากาลี เชื่อมต่อ ตำบลช่องแคอำเภอดากลาส จังหวัด นครสวรรค์ (อยู่ในข้อบัญญัติ หน้าที่ ๒๔๙ ลำดับที่ ๑๗)	ก่อสร้างถนน ค.ส.ล. ขนาดผิวจราจร กว้าง ๖.๐๐ เมตร หนา ๐.๑๕ เมตร ยาว ๑,๑๕๐ เมตร หรือมีพื้นที่ไม่น้อยกว่า ๖,๙๐๐ ตารางเมตร ตามแบบที่ อบจ.กำหนด	๓,๗๐๐,๐๐๐	ตำบลตากาลี	กองช่าง			จัดทำรูปแบบรายการ/ขออนุมัติ	←	←	←	←	←	←	←	←	←	←	ต.ค.๖๒
๑๘	ก่อสร้างถนน ค.ส.ล. หมู่ที่ ๘ ตำบลทุ่งทอง เชื่อมต่อ ตำบลหนองบัว อำเภอนองบัว จังหวัดนครสวรรค์ (อยู่ในข้อบัญญัติ หน้าที่ ๒๕๐ ลำดับที่ ๑๘)	ก่อสร้างถนน ค.ส.ล. ขนาดผิวจราจร กว้าง ๖.๐๐ เมตร หนา ๐.๑๕ เมตร ยาว ๖๓๐ เมตร หรือมีพื้นที่ไม่น้อยกว่า ๓,๗๘๐ ตารางเมตร ตามแบบที่ อบจ. กำหนด	๒,๐๐๐,๐๐๐	ตำบลทุ่งทอง	กองช่าง			จัดทำรูปแบบรายการ/ขออนุมัติ	←	←	←	←	←	←	←	←	←	←	

๑. ยุทธศาสตร์ การพัฒนาด้านโครงสร้างพื้นฐาน
 กลยุทธ์ พัฒนาโครงข่ายด้านคมนาคมและการจราจร

๑.๑ แผนงาน เคหะและชุมชน

ลำดับ ที่	โครงการ	รายละเอียดของกิจกรรมที่เกิดขึ้นจาก โครงการ	งบประมาณ (บาท)	สถานที่ ดำเนินการ	หน่วยงานที่รับ ผิดชอบหลัก	พ.ศ.๒๕๖๑		พ.ศ.๒๕๖๒						หมายเหตุ						
						ต.ค.	พ.ย.	ธ.ค.	ม.ค.	ก.พ.	มี.ค.	เม.ย.	พ.ค.		มิ.ย.	ก.ค.	ส.ค.	ก.ย.		
๑๙	ก่อสร้างถนน ค.ส.ล. หมู่ที่ ๘ ตำบลน้ำทรง อำเภอยะหริ่ง จังหวัดนครสวรรค์ เชื่อมต่อกับตำบลสะแกกรัง อำเภอมอญุ่ยธานี จังหวัดอุทัยธานี (อยู่ในข้อบัญญัติ หน้าที่ ๒๕๐ ลำดับที่ ๑๙)	ก่อสร้างถนน ค.ส.ล. ขนาดผิวจราจร กว้าง ๖.๐๐ เมตรหนา ๐.๑๕ เมตร ยาว ๖๒๕ เมตร หรือมีพื้นที่ไม่น้อยกว่า ๓,๗๕๐ ตารางเมตร ตามแบบที่ อบจ. กำหนด	๒,๔๐๐,๐๐๐	ตำบลน้ำทรง	กองช่าง			จัดทำรูปแบบรายการ/ขออนุมัติ												
										จัดจ้าง										
๒๐	ก่อสร้างถนน ค.ส.ล. หมู่ที่ ๘ ตำบลหนองเต่า อำเภอกำแพงเหล็ก เชื่อมต่อกับตำบลบ้านมะเกลือ อำเภอมอญุ่ยธานี จังหวัดนครสวรรค์ (ช่วงที่ ๒) (อยู่ในข้อบัญญัติ หน้าที่ ๒๕๑ ลำดับที่ ๒๐)	ก่อสร้างถนน ค.ส.ล. ขนาดผิวจราจร กว้าง ๖.๐๐ เมตรหนา ๐.๑๕ เมตร ยาว ๓๙๐ เมตร หรือมีพื้นที่ไม่น้อยกว่า ๔,๗๔๐ ตารางเมตร ตามแบบที่ อบจ. กำหนด	๒,๕๐๐,๐๐๐	ตำบลหนองเต่า	กองช่าง			จัดทำรูปแบบรายการ/ขออนุมัติ												
										จัดจ้าง										
๒๑	ก่อสร้างถนน ค.ส.ล. หมู่ที่ ๙ ตำบลหนองกรด เชื่อมต่อกับตำบลบางตาหงาย อำเภอบรรพตพิสัย จังหวัดนครสวรรค์ (อยู่ในข้อบัญญัติ หน้าที่ ๒๕๑ ลำดับที่ ๒๑)	ก่อสร้างถนน ค.ส.ล. ขนาดผิวจราจร กว้าง ๖.๐๐ เมตรหนา ๐.๑๕ เมตร ยาว ๙๓๕ เมตร หรือมีพื้นที่ไม่น้อยกว่า ๕,๖๑๐ ตารางเมตร ตามแบบที่ อบจ. กำหนด	๓,๐๐๐,๐๐๐	ตำบลหนองกรด	กองช่าง			จัดทำรูปแบบรายการ/ขออนุมัติ												
										จัดจ้าง										

๑. ยุทธศาสตร์ การพัฒนาโครงสร้างพื้นฐาน

กลยุทธ์ พัฒนาโครงข่ายด้านคมนาคมและการจราจร

๑.๑ แผนงาน เคหะและชุมชน

ลำดับ ที่	โครงการ	รายละเอียดของกิจกรรมที่เกิดขึ้นจาก โครงการ	งบประมาณ (บาท)	สถานที่ ดำเนินการ	หน่วยงานที่รับ ผิดชอบหลัก	พ.ศ.๒๕๖๑		พ.ศ.๒๕๖๒							หมายเหตุ							
						ต.ค.	พ.ย.	ธ.ค.	ม.ค.	ก.พ.	มี.ค.	เม.ย.	พ.ค.	มิ.ย.		ก.ค.	ส.ค.	ก.ย.				
๒๒	ก่อสร้างถนน ค.ส.ล. หมู่ที่ ๙, ๒ ตำบลเขาชนกัน อำเภอแม่วงก์ จังหวัดนครสวรรค์ เชื่อมต่อ ตำบลปางมะค่า อำเภอลาดยาว จังหวัดกำแพงเพชร (อยู่ในข้อบัญญัติ หน้าที่ ๒๕๒ ลำดับที่ ๒๒)	ก่อสร้างถนน ค.ส.ล. ขนาดผิวจราจร กว้าง ๖.๐๐ เมตร หนา ๐.๑๕ เมตร ยาว ๓๐๐ เมตร หรือมีพื้นที่ไม่น้อยกว่า ๑,๘๐๐ ตารางเมตร ตามแบบที่ อบจ.กำหนด	๑,๐๐๐,๐๐๐	ตำบล เขาชนกัน	กองช่าง			จัดทำรูปแบบรายการ/ขออนุมัติ					จัดจ้าง									ดำเนินงาน/เบิกจ่าย
๒๓	ก่อสร้างถนนลาดยางผิวจราจร แอสฟัลท์ติกคอนกรีต ทางหลวงท้องถิ่น นว.ถ. ๑-๐๐๖๐ บ้านราษฎร์เจริญ-บ้านซับไพรเงิน ตำบลลาดทิพรส อำเภอดงเจริญ จังหวัดนครสวรรค์ เชื่อมต่อ ตำบลลำพยนต์ อำเภอดงเจริญ จังหวัดนครสวรรค์ (อยู่ในข้อบัญญัติ หน้าที่ ๒๕๒ ลำดับที่ ๒๓)	ก่อสร้างถนนลาดยาง ผิวจราจร แอสฟัลท์ติกคอนกรีต ขนาดผิวจราจร กว้าง ๖.๐๐ เมตร หนาเฉลี่ย ๐.๐๔ เมตร ยาว ๕๒๐ เมตร หรือมีพื้นที่ไม่น้อยกว่า ๓,๑๒๐ ตารางเมตร ตามแบบที่ อบจ.กำหนด	๒,๐๐๐,๐๐๐	ตำบล ลาดทิพรส	กองช่าง			จัดทำรูปแบบรายการ/ขออนุมัติ					จัดจ้าง									ดำเนินงาน/เบิกจ่าย

๑. ยุทธศาสตร์ การพัฒนาด้านโครงสร้างพื้นฐาน

กลยุทธ์ พัฒนาโครงข่ายด้านคมนาคมและการจราจร

๑.๑ แผนงาน เคหะและชุมชน

ลำดับ ที่	โครงการ	รายละเอียดของกิจกรรมที่เกิดขึ้นจาก โครงการ	งบประมาณ (บาท)	สถานที่ ดำเนินการ	หน่วยงานที่รับ ผิดชอบหลัก	พ.ศ.๒๕๖๑											หมายเหตุ										
						ต.ค.	พ.ย.	ธ.ค.	ม.ค.	ก.พ.	มี.ค.	เม.ย.	พ.ค.	มิ.ย.	ก.ค.	ส.ค.		ก.ย.									
๒๔	ก่อสร้างถนนลาดยางผิวจราจร แอสฟัลต์ติกคอนกรีต ทางหลวงท้องถิ่น นว.ถ. ๑-๐๐๙๓ บ้านหนองบัวงาม - หนอง พิกุล ตำบลตากฟ้า เชื่อมต่อ ตำบลหนองพิกุล อำเภอตากฟ้า จังหวัดนครสวรรค์ (อยู่ในข้อบัญญัติ หน้าที่ ๒๕๓ ลำดับที่ ๒๔)	ก่อสร้างถนนลาดยาง ผิวจราจร แอสฟัลต์ติกคอนกรีตขนาดผิวจราจร กว้าง ๖.๐๐ เมตร หนาเฉลี่ย ๐.๐๔ เมตร ยาว ๕๕๐ เมตร หรือมีพื้นที่ไม่น้อยกว่า ๓,๓๐๐ ตารางเมตรตามแบบที่ อบจ.กำหนด	๒,๐๐๐,๐๐๐	ตำบลตากฟ้า	กองช่าง				จัดทำรูปแบบรายการ/ขออนุมัติ																		
๒๕	ก่อสร้างถนนลาดยางผิวจราจร แอสฟัลต์ติกคอนกรีต หมู่ที่ ๒ ตำบลพรหมนิมิต เชื่อมต่อ ตำบลตากคลี อำเภอตากคลี จังหวัดนครสวรรค์ (อยู่ในข้อบัญญัติ หน้าที่ ๒๕๓ ลำดับที่ ๒๕)	ก่อสร้างถนนลาดยาง ผิวจราจร แอสฟัลต์ติกคอนกรีต ขนาดผิวจราจร กว้าง ๖.๐๐ เมตร หนาเฉลี่ย ๐.๐๔ เมตร ยาว ๑,๐๑๐ เมตร หรือมีพื้นที่ไม่น้อยกว่า ๖,๐๖๐ ตารางเมตร ตามแบบที่ อบจ.กำหนด	๒,๐๐๐,๐๐๐	ตำบล พรหมนิมิต	กองช่าง				จัดทำรูปแบบรายการ/ขออนุมัติ																		
๒๖	ก่อสร้างถนนลาดยางผิวจราจร แอสฟัลต์ติกคอนกรีต หมู่ที่ ๗ ตำบลศาลเจ้าไก่ต่อ อำเภอลาดยาว เชื่อมต่อ ตำบลแม่วงก์ อำเภอแม่วงก์ จังหวัดนครสวรรค์ (อยู่ในข้อบัญญัติ หน้าที่ ๒๕๔ ลำดับที่ ๒๖)	ก่อสร้างถนนลาดยาง ผิวจราจร แอสฟัลต์ติกคอนกรีต ขนาดผิวจราจร กว้าง ๖.๐๐ เมตร หนาเฉลี่ย ๐.๐๔ เมตร ยาว ๒,๑๒๕ เมตร หรือมีพื้นที่ไม่น้อยกว่า ๑๒,๗๕๐ ตารางเมตร ตามแบบที่ อบจ. กำหนด	๖,๐๐๐,๐๐๐	ตำบล ศาลเจ้าไก่ต่อ	กองช่าง				จัดทำรูปแบบรายการ/ขออนุมัติ																		

๑. ยุทธศาสตร์ การพัฒนาด้านโครงสร้างพื้นฐาน
กลยุทธ์ พัฒนาโครงข่ายด้านคมนาคมและการจราจร

๑.๑ แผนงาน เคหะและชุมชน

ลำดับ ที่	โครงการ	รายละเอียดของกิจกรรมที่เกิดขึ้นจาก โครงการ	งบประมาณ (บาท)	สถานที่ ดำเนินการ	หน่วยงานที่รับ ผิดชอบหลัก	พ.ศ.๒๕๖๑		พ.ศ.๒๕๖๒							หมายเหตุ			
						ต.ค.	พ.ย.	ธ.ค.	ม.ค.	ก.พ.	มี.ค.	เม.ย.	พ.ค.	มิ.ย.		ก.ค.	ส.ค.	ก.ย.
๒๗	ก่อสร้างถนนลาดยางผิวจราจร แอสฟัลต์ติกคอนกรีต หมู่ที่ ๗ ตำบลห้วยหอม เชื่อมต่อ ตำบลช่องแค อำเภอตากาลี จังหวัดนครสวรรค์ (อยู่ในข้อบัญญัติ หน้าที่ ๒๕๔ ลำดับที่ ๒๗)	ก่อสร้างถนนลาดยาง ผิวจราจร แอสฟัลต์ติกคอนกรีต ขนาดผิวจราจร กว้าง ๖.๐๐ เมตร หนาเฉลี่ย ๐.๑๔ เมตร ยาว ๖๔๐ เมตร หรือมีพื้นที่ไม่น้อยกว่า ๓,๘๘๐ ตารางเมตร ตามแบบที่ อบจ.กำหนด	๒,๐๐๐,๐๐๐	ตำบล ห้วยหอม	กองช่าง					จัดทำรูปแบบรายการ/ขออนุมัติ				จัดจ้าง				ดำเนินงาน/เบิกจ่าย
๒๘	ก่อสร้างถนนลาดยางผิวจราจร แอสฟัลต์ติกคอนกรีต หมู่ที่ ๘ ตำบลพุนกยูง เชื่อมต่อ ตำบลหัวหวาย อำเภอตากาลี จังหวัดนครสวรรค์ (อยู่ในข้อบัญญัติ หน้าที่ ๒๕๕ ลำดับที่ ๒๘)	ก่อสร้างถนนลาดยาง ผิวจราจร แอสฟัลต์ติกคอนกรีต ขนาดผิวจราจร กว้าง ๖.๐๐ เมตร หนาเฉลี่ย ๐.๑๔ เมตร ยาว ๗๐๐ เมตร หรือมีพื้นที่ไม่น้อยกว่า ๔,๒๐๐ ตารางเมตรตามแบบที่ อบจ.กำหนด	๒,๐๐๐,๐๐๐	ตำบลพุนกยูง	กองช่าง					จัดทำรูปแบบรายการ/ขออนุมัติ				จัดจ้าง				ดำเนินงาน/เบิกจ่าย
๒๙	ก่อสร้างถนนลาดยางผิวจราจร แอสฟัลต์ติกคอนกรีต หมู่ที่ ๘ ตำบลสุขสำราญ เชื่อมต่อ ตำบลลำพยนต์ อำเภอตากฟ้า จังหวัดนครสวรรค์ (อยู่ในข้อบัญญัติ หน้าที่ ๒๕๕ ลำดับที่ ๒๙)	ก่อสร้างถนนลาดยาง ผิวจราจร แอสฟัลต์ติกคอนกรีต ขนาดผิวจราจร กว้าง ๖.๐๐ เมตร หนาเฉลี่ย ๐.๑๔ เมตร ยาว ๘๔๐ เมตร หรือมีพื้นที่ไม่น้อยกว่า ๕,๐๔๐ ตารางเมตร ตามแบบที่ อบจ. กำหนด	๒,๐๐๐,๐๐๐	ตำบล สุขสำราญ	กองช่าง					จัดทำรูปแบบรายการ/ขออนุมัติ				จัดจ้าง				ดำเนินงาน/เบิกจ่าย

๑. ยุทธศาสตร์ การพัฒนาด้านโครงสร้างพื้นฐาน
กลยุทธ์ พัฒนาโครงข่ายด้านคมนาคมและการจราจร

๑.๑ แผนงาน เคหะและชุมชน

ลำดับ ที่	โครงการ	รายละเอียดของกิจกรรมที่เกิดขึ้นจาก โครงการ	งบประมาณ (บาท)	สถานที่ ดำเนินการ	หน่วยงานที่รับ ผิดชอบหลัก	พ.ศ.๒๕๖๑		พ.ศ.๒๕๖๒							หมายเหตุ											
						ต.ค.	พ.ย.	ธ.ค.	ม.ค.	ก.พ.	มี.ค.	เม.ย.	พ.ค.	มิ.ย.		ก.ค.	ส.ค.	ก.ย.								
๓๐	ก่อสร้างถนนลูกรัง หมู่ที่ ๒, ๔, ๘ ตำบลวังข่อย เชื่อมต่อ ตำบลไพศาล อำเภอนายูง จังหวัดนครสวรรค์ (อยู่ในข้อบัญญัติ หน้าที่ ๒๕๖ ลำดับที่ ๓๐)	ก่อสร้างถนนลูกรัง ขนาดผิวจราจร กว้าง ๖.๐๐ เมตร หนา ๐.๒๐ เมตร ยาว ๓,๐๕๐ เมตร หรือมีพื้นที่ไม่น้อยกว่า ๑๘,๓๐๐ ตารางเมตร ตามแบบที่ อบจ. กำหนด	๒,๐๐๐,๐๐๐	ตำบลวังข่อย	กองช่าง			จัดทำรูปแบบรายการ/ขออนุมัติ			จัดจ้าง															
๓๑	ก่อสร้างถนนลูกรัง หมู่ที่ ๓ ตำบลสำโรงชัย อำเภอนายูง จังหวัดนครสวรรค์ (อยู่ในข้อบัญญัติ หน้าที่ ๒๕๖ ลำดับที่ ๓๐)	ก่อสร้างถนนลูกรัง ขนาดผิวจราจร กว้าง ๗.๐๐ เมตร หนา ๐.๒๐ เมตร ยาว ๔,๐๐๐ เมตร หรือมีพื้นที่ไม่น้อยกว่า ๒๘,๐๐๐ ตารางเมตร ตามแบบที่ อบจ. กำหนด	๓,๐๐๐,๐๐๐	ตำบลสำโรงชัย	กองช่าง			จัดทำรูปแบบรายการ/ขออนุมัติ			จัดจ้าง															
๓๒	ก่อสร้างถนนลูกรัง หมู่ที่ ๗, ๑๒ ตำบลวังบ่อ อำเภอนายูง จังหวัดนครสวรรค์ (อยู่ในข้อบัญญัติ หน้าที่ ๒๕๗ ลำดับที่ ๓๒)	ก่อสร้างถนนลูกรัง ขนาดผิวจราจร กว้าง ๗.๐๐ เมตร หนา ๐.๒๐ เมตร ยาว ๑๓,๔๐๐ เมตร หรือมีพื้นที่ไม่น้อยกว่า ๙๓,๘๐๐ ตารางเมตร ตามแบบที่ อบจ.กำหนด	๙,๐๐๐,๐๐๐	ตำบลวังบ่อ	กองช่าง			จัดทำรูปแบบรายการ/ขออนุมัติ			จัดจ้าง															

๑. ยุทธศาสตร์ การพัฒนาด้านโครงสร้างพื้นฐาน

กลยุทธ์ พัฒนาโครงข่ายด้านคมนาคมและการจราจร

๑.๑ แผนงาน เคหะและชุมชน

ลำดับที่	โครงการ	รายละเอียดของกิจกรรมที่เกิดขึ้นจากโครงการ	งบประมาณ (บาท)	สถานที่ดำเนินการ	หน่วยงานที่รับผิดชอบหลัก	พ.ศ.๒๕๖๑		พ.ศ.๒๕๖๒							หมายเหตุ				
						ต.ค.	พ.ย.	ธ.ค.	ม.ค.	ก.พ.	มี.ค.	เม.ย.	พ.ค.	มิ.ย.		ก.ค.	ส.ค.	ก.ย.	
๓๓	ก่อสร้างถนนลูกรัง หมู่ที่ ๘ ตำบลชุมตาบง เชื่อมต่อ ตำบลปางสวรรค์ อำเภอชุมตาบง จังหวัดนครสวรรค์ (อยู่ในข้อบัญญัติ หน้าที่ ๒๕๗ ลำดับที่ ๓๓)	ก่อสร้างถนนลูกรัง ขนาดผิวจราจร กว้าง ๖.๐๐ เมตร หนา ๐.๒๐ เมตร ยาว ๕,๕๕๐ เมตร หรือมีพื้นที่ไม่น้อยกว่า ๓๓,๓๐๐ ตารางเมตร ตามแบบที่ อบจ. กำหนด	๖,๑๐๐,๐๐๐	ตำบลชุมตาบง	กองช่าง			จัดทำรูปแบบรายการ/ขออนุมัติ	←-----→									←-----→ ดำเนินการ/เบิกจ่าย	
๓๔	ก่อสร้างถนนหินคลุก หมู่ที่ ๑๑, ๑๒, ๑๐ ตำบลตะคร้อ อำเภอไพศาลี จังหวัดนครสวรรค์ เชื่อมต่อ ตำบลดงดินแดง อำเภอหนองม่วง จังหวัดลพบุรี (อยู่ในข้อบัญญัติ หน้าที่ ๒๕๘ ลำดับที่ ๓๔)	ก่อสร้างถนนหินคลุก ขนาดผิวจราจร กว้าง ๖.๐๐ เมตร หนา ๐.๒๐ เมตร ยาว ๑,๕๔๐ เมตร หรือมีพื้นที่ไม่น้อยกว่า ๙,๒๔๐ ตารางเมตร ตามแบบที่ อบจ.กำหนด	๒,๐๐๐,๐๐๐	ตำบลตะคร้อ	กองช่าง			จัดทำรูปแบบรายการ/ขออนุมัติ	←-----→									←-----→ ดำเนินการ/เบิกจ่าย	
๓๕	ก่อสร้างถนนหินคลุก หมู่ที่ ๑๒ ตำบลหนองบัว อำเภอหนองบัว จังหวัดนครสวรรค์ เชื่อมต่อ ตำบลศรีมงคล อำเภอ빙สามพัน จังหวัดเพชรบูรณ์ (อยู่ในข้อบัญญัติ หน้าที่ ๒๕๘ ลำดับที่ ๓๕)	ก่อสร้างถนนหินคลุก ขนาดผิวจราจร กว้าง ๖.๐๐ เมตร หนา ๐.๒๐ เมตร ยาว ๔,๖๐๐ เมตร หรือมีพื้นที่ไม่น้อยกว่า ๒๗,๖๐๐ ตารางเมตร ตามแบบที่ อบจ. กำหนด	๔,๕๐๐,๐๐๐	ตำบลหนองบัว	กองช่าง			จัดทำรูปแบบรายการ/ขออนุมัติ	←-----→									←-----→ ดำเนินการ/เบิกจ่าย	

๑. ยุทธศาสตร์ การพัฒนาด้านโครงสร้างพื้นฐาน
กลยุทธ์ พัฒนาโครงข่ายด้านคมนาคมและการจราจร

๑.๑ แผนงาน เคหะและชุมชน

ลำดับ ที่	โครงการ	รายละเอียดของกิจกรรมที่เกิดขึ้นจาก โครงการ	งบประมาณ (บาท)	สถานที่ ดำเนินการ	หน่วยงานที่รับ ผิดชอบหลัก	พ.ศ.๒๕๖๑		พ.ศ.๒๕๖๒							หมายเหตุ				
						ต.ค.	พ.ย.	ธ.ค.	ม.ค.	ก.พ.	มี.ค.	เม.ย.	พ.ค.	มิ.ย.		ก.ค.	ส.ค.	ก.ย.	
๓๖	ก่อสร้างถนนหินคลุก หมู่ที่ ๑๓ ตำบลสำโรงชัย อำเภอโศก เชื่อมต่อ ตำบลท่าบ่อ อำเภอบ้านกรวด จังหวัดนครสวรรค์ (อยู่ในข้อบัญญัติ หน้า ๒๕๙ ลำดับที่ ๓๖)	ก่อสร้างถนนหินคลุก ขนาดผิวจราจรกว้าง ๖.๐๐ เมตร หนา ๐.๒๐ เมตร ยาว ๒,๐๒๕ เมตร หรือมีพื้นที่ไม่น้อยกว่า ๑๒,๑๕๐ ตารางเมตรตามแบบที่ ๑๖๖. กำหนด	๓,๐๐๐,๐๐๐	ตำบล สำโรงชัย	กองช่าง			จัดทำรูปแบบรายการ/ขออนุมัติ	←-----→										
๓๗	ก่อสร้างถนนหินคลุก หมู่ที่ ๙ ตำบลนาขอม อำเภอโศก จังหวัดนครสวรรค์ เชื่อมต่อ ตำบลศรีมงคล อำเภอบึงสามพัน จังหวัดเพชรบูรณ์ (อยู่ในข้อบัญญัติ หน้า ๒๕๙ ลำดับที่ ๓๗)	ก่อสร้างถนนหินคลุก ขนาดผิวจราจรกว้าง ๖.๐๐ เมตรหนา ๐.๒๐ เมตร ยาว ๑,๗๐๐ เมตร หรือมีพื้นที่ไม่น้อยกว่า ๑๐,๒๐๐ ตารางเมตร ตามแบบที่ ๑๖๖. กำหนด	๒,๐๐๐,๐๐๐	ตำบลนาขอม	กองช่าง			จัดทำรูปแบบรายการ/ขออนุมัติ	←-----→										
๓๘	ก่อสร้างสะพาน ค.ส.ล. หมู่ที่ ๕ ตำบลสร้อยละคร เชื่อมต่อ ตำบลวังม้า อำเภอลาดยาว จังหวัดนครสวรรค์ (อยู่ในข้อบัญญัติ หน้า ๒๖๐ ลำดับที่ ๓๘)	ก่อสร้างสะพาน ค.ส.ล. ขนาดผิวจราจร กว้าง ๗.๐๐ เมตร ยาว ๒๐ เมตร ตามแบบที่ ๑๖๖. กำหนด	๒,๐๐๐,๐๐๐	ตำบล สร้อยละคร	กองช่าง			จัดทำรูปแบบรายการ/ขออนุมัติ	←-----→					จัดทำ					

๑. ยุทธศาสตร์ การพัฒนาด้านโครงสร้างพื้นฐาน
กลยุทธ์ พัฒนาโครงข่ายด้านคมนาคมและการจราจร

๑.๑ แผนงาน เคหะและชุมชน

ลำดับ ที่	โครงการ	รายละเอียดของกิจกรรมที่เกิดขึ้นจาก โครงการ	งบประมาณ (บาท)	สถานที่ ดำเนินการ	หน่วยงานที่รับ ผิดชอบหลัก	พ.ศ.๒๕๖๑		พ.ศ.๒๕๖๒							หมายเหตุ																
						ต.ค.	พ.ย.	ธ.ค.	ม.ค.	ก.พ.	มี.ค.	เม.ย.	พ.ค.	มิ.ย.		ก.ค.	ส.ค.	ก.ย.													
๓๙	ซ่อมสร้างถนน ทางหลวงท้องถิ่น นว.ถ. ๑ - ๐๐๓๖ บ้านท่าทราย - บ้านกระเจิงงาม ตำบลนากลาง เชื่อมต่อ ตำบลศาลาแดง อำเภอโกรกพระ จังหวัดนครสวรรค์ (อยู่ในข้อบัญญัติ หน้าที่ ๒๖๓ ลำดับที่ ๑)	- ซ่อมสร้างถนนลาดยางผิวจราจร แอสฟัลท์ติกคอนกรีต (โดยวิธี PAVEMENT IN-PLACE RECYCLING) ขนาดผิวจราจร กว้าง ๖.๐๐ เมตร หนาเฉลี่ย ๐.๑๔ เมตร ยาว ๑,๐๕๐ เมตร หรือมีพื้นที่ไม่น้อยกว่า ๖,๓๐๐ ตารางเมตร และ - ซ่อมสร้างผิวทางคอนกรีต ขนาดผิวจราจรกว้าง ๖.๐๐ เมตร หนา ๐.๑๕ เมตร ยาว ๕๒๕ เมตร หรือมีพื้นที่ไม่น้อยกว่า ๓,๑๕๐ ตารางเมตร ตามแบบที่ อบจ.กำหนด	๔,๐๐๐,๐๐๐	ตำบล นากลาง	กองช่าง					จัดทำรูปแบบรายการ/ขออนุมัติ								จัดจ้าง												ดำเนินงาน/เบิกจ่าย	ต.ค.๖๒

๑. ยุทธศาสตร์ การพัฒนาด้านโครงสร้างพื้นฐาน

กลยุทธ์ พัฒนาโครงข่ายด้านคมนาคมและการจราจร

๑.๑ แผนงาน เคหะและชุมชน

ลำดับ ที่	โครงการ	รายละเอียดของกิจกรรมที่เกิดขึ้นจาก โครงการ	งบประมาณ (บาท)	สถานที่ ดำเนินการ	หน่วยงานที่รับ ผิดชอบหลัก	พ.ศ.๒๕๖๑		พ.ศ.๒๕๖๒						หมายเหตุ				
						ต.ค.	พ.ย.	ธ.ค.	ม.ค.	ก.พ.	มี.ค.	เม.ย.	พ.ค.		มิ.ย.	ก.ค.	ส.ค.	ก.ย.
๔๐	ซ่อมสร้างถนน หมู่ที่ ๑ ตำบลพระนอน เชื่อมต่อ ตำบลหนองปลิง อำเภอเมือง นครสวรรค์ จังหวัดนครสวรรค์ (ช่วงที่ ๒) (อยู่ในข้อบัญญัติ หน้าที่ ๒๖๔ ลำดับที่ ๒)	- ซ่อมสร้างถนนลาดยางผิวจราจร แอสฟัลท์ติกคอนกรีต ขนาดผิวจราจร กว้าง ๖.๐๐ เมตร หนาเฉลี่ย ๐.๑๔ เมตร ยาว ๑,๖๑๐ เมตร ไหล่ทางกว้างข้างละ ๑.๐๐ เมตร หรือมีพื้นที่ไม่น้อยกว่า ๑๒,๘๘๐ ตารางเมตร และ - ซ่อมสร้างผิวทางคอนกรีต ขนาดผิวจราจรกว้าง ๖.๐๐ เมตร หนา ๐.๑๕ เมตร ยาว ๕๖๐ เมตร ไหล่ทางกว้าง ข้างละ ๐.๕๐ เมตร หรือมีพื้นที่ไม่น้อยกว่า ๓,๘๒๐ ตารางเมตร ตามแบบที่ อบรม.กำหนด	๖,๐๐๐,๐๐๐	ตำบล พระนอน	กองช่าง				จัดทำ แบบ รายการ/ ขออนุมัติ			จัดจ้าง						ดำเนินงาน/เบิกจ่าย ต.ค.๖๒
๔๑	ซ่อมสร้างถนนลาดยางผิวจราจร แอสฟัลท์ติกคอนกรีต (โดยวิธี PAVEMENT IN-PLACE RECYCLING) ทางหลวงท้องถิ่น น.ว.ถ. ๑ - ๐๐๐๕ บ้านนอก - บ้านเนินสามสาร ตำบลเขาทอง เชื่อมต่อ ตำบลนิคมเขาบ่อแก้ว อำเภอพยุหะคีรี จังหวัดนครสวรรค์ (อยู่ในข้อบัญญัติ หน้าที่ ๒๖๔ ลำดับที่๒๑)	ซ่อมสร้างถนนลาดยาง ผิวจราจร แอสฟัลท์ติกคอนกรีต (โดยวิธี PAVEMENT IN-PLACE RECYCLING) ขนาดผิวจราจร กว้าง ๖.๐๐ เมตร หนาเฉลี่ย ๐.๑๔ เมตร ยาว ๒,๗๒๕ เมตร หรือมีพื้นที่ไม่น้อยกว่า ๑๖,๓๕๐ ตารางเมตร ตามแบบที่ อบรม. กำหนด	๖,๐๐๐,๐๐๐	ตำบลเขาทอง	กองช่าง				จัดทำ แบบ รายการ/ ขออนุมัติ			จัดจ้าง						ดำเนินงาน/เบิกจ่าย

๑. ยุทธศาสตร์ การพัฒนาด้านโครงสร้างพื้นฐาน
กลยุทธ์ พัฒนาโครงข่ายด้านคมนาคมและการจราจร

๑.๑ แผนงาน เคหะและชุมชน

ลำดับ ที่	โครงการ	รายละเอียดของกิจกรรมที่เกิดขึ้นจาก โครงการ	งบประมาณ (บาท)	สถานที่ ดำเนินการ	หน่วยงานที่รับ ผิดชอบหลัก	พ.ศ.๒๕๖๑		พ.ศ.๒๕๖๒							หมายเหตุ				
						ต.ค.	พ.ย.	ธ.ค.	ม.ค.	ก.พ.	มี.ค.	เม.ย.	พ.ค.	มิ.ย.		ก.ค.	ส.ค.	ก.ย.	
๔๔	ซ่อมสร้างถนนลาดยางผิวจราจร แอสฟัลท์ติกคอนกรีต (โดยวิธี PAVEMENT IN-PLACE RECYCLING) หมู่ที่ ๒ ตำบลสร้อยทอง เชื่อมต่อ ตำบลพรหมนิมิต อำเภอตากลี จังหวัดนครสวรรค์ (อยู่ในข้อบัญญัติ หน้าที่ ๒๖๖ ลำดับที่ ๖)	ซ่อมสร้างถนนลาดยาง ผิวจราจร แอสฟัลท์ติกคอนกรีต (โดยวิธี PAVEMENT IN-PLACE RECYCLING) ขนาดผิวจราจร กว้าง ๖.๐๐ เมตร หนาเฉลี่ย ๐.๐๔ เมตร ยาว ๑,๘๒๕ เมตร หรือมีพื้นที่ไม่น้อยกว่า ๑๐,๙๕๐ ตารางเมตร ตามแบบที่ อบจ. กำหนด	๔,๐๐๐,๐๐๐	ตำบล สร้อยทอง	กองช่าง					จัดทำ แบบรายการ/ ขออนุมัติ								ดำเนินการ/เบิกจ่าย	
๔๕	ซ่อมสร้างถนนลาดยางผิวจราจร แอสฟัลท์ติกคอนกรีต ทางหลวงท้องถิ่น นว.ถ. ๑ - ๐๐๐๖ บ้านไผ่สิงห์ - บ้านสันติสุข ตำบลไผ่สิงห์ เชื่อมต่อ ตำบลหนองกระเจา อำเภอชุมแสง จังหวัดนครสวรรค์ (อยู่ในข้อบัญญัติ หน้าที่ ๒๖๖ ลำดับที่ ๗)	ซ่อมสร้างถนนลาดยางผิวจราจร แอสฟัลท์ติกคอนกรีต ขนาดผิวจราจร กว้าง ๖.๐๐ เมตร หนาเฉลี่ย ๐.๐๔ เมตร ยาว ๘๗๐ เมตร ไหล่ทางกว้างข้างละ ๑.๐๐ เมตร หรือมีพื้นที่ไม่น้อยกว่า ๖,๙๖๐ ตารางเมตร ตามแบบที่ อบจ.กำหนด	๒,๓๐๐,๐๐๐	ตำบลไผ่สิงห์	กองช่าง					จัดทำ แบบรายการ/ ขออนุมัติ								ดำเนินการ/เบิกจ่าย	

๑. ยุทธศาสตร์ การพัฒนาด้านโครงสร้างพื้นฐาน
กลยุทธ์ พัฒนาโครงข่ายด้านคมนาคมและการจราจร

๑.๑ แผนงาน เคหะและชุมชน

ลำดับ ที่	โครงการ	รายละเอียดของกิจกรรมที่เกิดขึ้นจาก โครงการ	งบประมาณ (บาท)	สถานที่ ดำเนินการ	หน่วยงานที่รับ ผิดชอบหลัก	พ.ศ.๒๕๖๑		พ.ศ.๒๕๖๒							หมายเหตุ										
						ต.ค.	พ.ย.	ธ.ค.	ม.ค.	ก.พ.	มี.ค.	เม.ย.	พ.ค.	มิ.ย.		ก.ค.	ส.ค.	ก.ย.							
๔๖	ซ่อมสร้างถนนลาดยางผิวจราจร แอสฟัลท์ติกคอนกรีต ทางหลวงท้องถิ่น นว.ถ. ๑ - ๐๐๒๕ บ้านบางปราบ - บ้านหนองเสือ ตำบลย่านมัทรี เชื่อมต่อ ตำบลสระทะเล อำเภอพยุหะคีรี จังหวัดนครสวรรค์ (อยู่ในข้อบัญญัติ หน้าที่ ๒๖๗ ลำดับที่ ๘)	ซ่อมสร้างถนนลาดยางผิวจราจร แอสฟัลท์ติกคอนกรีตขนาดผิวจราจร กว้าง๖.๐๐ เมตร หนาเฉลี่ย ๐.๐๔ เมตร ยาว ๕๕๐ เมตร ไหล่ทางกว้างข้างละ ๐.๕๐ เมตร หรือมีพื้นที่ไม่น้อยกว่า ๓,๘๕๐ ตารางเมตร ตามแบบที่ อบจ.กำหนด	๑,๒๐๐,๐๐๐	ตำบล ย่านมัทรี	กองช่าง				จัดทำรูปแบบรายการ/ขออนุมัติ																
										←	→														
๔๗	ซ่อมสร้างถนนลาดยางผิวจราจร แอสฟัลท์ติกคอนกรีต ทางหลวงท้องถิ่น นว.ถ. ๑ - ๐๐๕๓ บ้านไตรคีรี - บ้านอุดมธัญญา ตำบลพุนกยูง เชื่อมต่อ ตำบลอุดมธัญญา อำเภอตากฟ้า จังหวัดนครสวรรค์ (อยู่ในข้อบัญญัติ หน้าที่ ๒๖๗ ลำดับที่ ๙)	ซ่อมสร้างถนนลาดยางผิวจราจร แอสฟัลท์ติกคอนกรีต ขนาดผิวจราจร กว้าง ๖.๐๐ เมตร หนาเฉลี่ย ๐.๐๔ เมตร ยาว ๑,๒๔๕ เมตร ไหล่ทางกว้างข้างละ ๑.๐๐ เมตร หรือมีพื้นที่ไม่น้อยกว่า ๙,๙๖๐ ตารางเมตร ตามแบบที่ อบจ. กำหนด	๓,๐๐๐,๐๐๐	ตำบลพุนกยูง	กองช่าง				จัดทำรูปแบบรายการ/ขออนุมัติ																
										←	→														

๑. ยุทธศาสตร์ การพัฒนาด้านโครงสร้างพื้นฐาน

กลยุทธ์ พัฒนาโครงข่ายด้านคมนาคมและการจราจร

๑.๑ แผนงาน เคหะและชุมชน

ลำดับ ที่	โครงการ	รายละเอียดของกิจกรรมที่เกิดขึ้นจาก โครงการ	งบประมาณ (บาท)	สถานที่ ดำเนินการ	หน่วยงานที่รับ ผิดชอบหลัก	พ.ศ.๒๕๖๑		พ.ศ.๒๕๖๒							หมายเหตุ							
						ต.ค.	พ.ย.	ธ.ค.	ม.ค.	ก.พ.	มี.ค.	เม.ย.	พ.ค.	มิ.ย.		ก.ค.	ส.ค.	ก.ย.				
๕๐	ซ่อมสร้างถนนลาดยางผิวจราจร แอสฟัลต์ติกคอนกรีต หมู่ที่ ๑๕ ตำบลหนองกระโดน เชื่อมต่อ ตำบลบ้านแก่ง อำเภอเมืองนครสวรรค์ จังหวัดนครสวรรค์ (อยู่ในข้อบัญญัติ หน้าที่ ๒๖๙ ลำดับที่ ๑๒)	ซ่อมสร้างถนนลาดยางผิวจราจร แอสฟัลต์ติกคอนกรีต ขนาดผิวจราจรกว้าง ๖.๐๐ เมตร หนาเฉลี่ย ๐.๐๔ เมตรยาว ๑,๕๘๕ เมตร หรือมีพื้นที่ไม่น้อยกว่า ๙,๕๑๐ ตารางเมตร ตามแบบที่ อบจ. กำหนด	๓,๐๐๐,๐๐๐	ตำบล หนองกระโดน	กองช่าง				จัดทำรูปแบบรายการ/ขออนุมัติ													
๕๑	ซ่อมสร้างถนนลาดยางผิวจราจร แอสฟัลต์ติกคอนกรีต หมู่ที่ ๒ ตำบลหัวหวาย เชื่อมต่อ ตำบลตากลิ อำเภอตากลิ จังหวัดนครสวรรค์ (อยู่ในข้อบัญญัติ หน้าที่ ๒๖๙ ลำดับที่ ๑๓)	ซ่อมสร้างถนนลาดยางผิวจราจร แอสฟัลต์ติกคอนกรีต ขนาดผิวจราจรกว้าง ๖.๐๐ เมตร หนาเฉลี่ย ๐.๐๔ เมตร ยาว ๙๗๕ เมตร ไหล่ทางกว้างข้างละ ๐.๕๐ เมตร หรือมีพื้นที่ไม่น้อยกว่า ๖,๘๒๕ ตาราง เมตร ตามแบบที่ อบจ.กำหนด	๒,๐๐๐,๐๐๐	ตำบลหัว หวาย	กองช่าง				จัดทำรูปแบบรายการ/ขออนุมัติ													
๕๒	ซ่อมสร้างถนนลาดยางผิวจราจร แอสฟัลต์ติกคอนกรีต หมู่ที่ ๒, ๑ ตำบลหนองหม้อ เชื่อมต่อ ตำบลสร้อยทอง อำเภอตากลิ จังหวัดนครสวรรค์ (ช่วงที่ ๒) (อยู่ในข้อบัญญัติ หน้าที่ ๒๗๐ ลำดับที่ ๑๔)	ซ่อมสร้างถนนลาดยางผิวจราจร แอสฟัลต์ติกคอนกรีต ขนาดผิวจราจร กว้าง ๖.๐๐ เมตร หนาเฉลี่ย ๐.๐๔ เมตร ยาว ๑,๑๑๐ เมตร หรือมีพื้นที่ไม่น้อยกว่า ๖,๖๖๐ ตารางเมตร ตามแบบที่ อบจ.กำหนด	๒,๐๐๐,๐๐๐	ตำบล หนองหม้อ	กองช่าง				จัดทำรูปแบบรายการ/ขออนุมัติ													

๑. ยุทธศาสตร์ การพัฒนาด้านโครงสร้างพื้นฐาน

กลยุทธ์ พัฒนาโครงข่ายด้านคมนาคมและการจราจร

๑.๑ แผนงาน เคหะและชุมชน

ลำดับ ที่	โครงการ	รายละเอียดของกิจกรรมที่เกิดขึ้นจาก โครงการ	งบประมาณ (บาท)	สถานที่ ดำเนินการ	หน่วยงานที่รับ ผิดชอบหลัก	พ.ศ.๒๕๖๑												หมายเหตุ								
						พ.ค.	พ.ย.	ธ.ค.	ม.ค.	ก.พ.	มี.ค.	เม.ย.	พ.ค.	มิ.ย.	ก.ค.	ส.ค.	ก.ย.									
๕๓	ซ่อมสร้างผิวทางคอนกรีต ทางหลวง ท้องถิ่น นว.ถ. ๑-๐๐๐๓ พิบูล-ท่าไม้- บางเคียน ตำบลพิบูล เชื่อมต่อ ตำบลท่าไม้ เชื่อมต่อ ตำบลบางเคียน อำเภอชุมแสง จังหวัดนครสวรรค์ (อยู่ในข้อบัญญัติ หน้าที่ ๒๗๐ ลำดับที่ ๑๕)	ซ่อมสร้างผิวทางคอนกรีต ขนาดผิวจราจร กว้าง ๖.๐๐ เมตร หนา ๐.๑๕ เมตร ยาว ๗๒๐ เมตร ไหล่ทางกว้างข้างละ ๑.๐๐ เมตร หรือมีพื้นที่ไม่น้อยกว่า ๕,๗๖๐ ตารางเมตร ตามแบบที่ ๐๖จ.กำหนด	๓,๐๐๐,๐๐๐	ตำบลพิบูล	กองช่าง					จัดทำรูปแบบรายการ/ขออนุมัติ																
๕๔	ซ่อมสร้างผิวทางคอนกรีต ทางหลวง ท้องถิ่น นว.ถ. ๑-๐๐๐๙ บ้านทัพชุมพล- บ้านวังไม้ ตำบลหนองกรด เชื่อมต่อ ตำบลนครสวรรค์ตก อำเภอเมืองนครสวรรค์ จังหวัดนครสวรรค์ (อยู่ในข้อบัญญัติ หน้าที่ ๒๗๐ ลำดับที่ ๑๖)	ซ่อมสร้างผิวทางคอนกรีต ขนาดผิวจราจร กว้าง ๖.๐๐ เมตร หนา ๐.๑๕ เมตร ยาว ๙๓๕ เมตร หรือมีพื้นที่ไม่น้อยกว่า ๕,๖๑๐ ตารางเมตร ตามแบบที่ ๐๖จ. กำหนด	๓,๐๐๐,๐๐๐	ตำบล หนองกรด	กองช่าง					จัดทำรูปแบบรายการ/ขออนุมัติ																
๕๕	ซ่อมสร้างผิวทางคอนกรีต ทางหลวง ท้องถิ่น นว.ถ. ๑-๐๐๑๐ บ้านหนองตะโก- บ้านวัดไทร ตำบลหนองกรด เชื่อมต่อ ตำบลวัดไทร อำเภอเมืองนครสวรรค์ จังหวัดนครสวรรค์ (อยู่ในข้อบัญญัติ หน้าที่ ๒๗๑ ลำดับที่ ๑๗)	ซ่อมสร้างผิวทางคอนกรีต ขนาดผิวจราจร กว้าง ๖.๐๐ เมตร หนา ๐.๑๕ เมตร ยาว ๙๓๕ เมตร หรือมีพื้นที่ไม่น้อยกว่า ๕,๖๑๐ ตารางเมตร ตามแบบที่ ๐๖จ. กำหนด	๓,๐๐๐,๐๐๐	ตำบล หนองกรด	กองช่าง					จัดทำรูปแบบรายการ/ขออนุมัติ																

๑. ยุทธศาสตร์ การพัฒนาด้านโครงสร้างพื้นฐาน

กลยุทธ์ พัฒนาโครงข่ายด้านคมนาคมและการจราจร

๑.๑ แผนงาน เคหะและชุมชน

ลำดับ ที่	โครงการ	รายละเอียดของกิจกรรมที่เกิดขึ้นจาก โครงการ	งบประมาณ (บาท)	สถานที่ ดำเนินการ	หน่วยงานที่รับ ผิดชอบหลัก	พ.ศ.๒๕๖๑		พ.ศ.๒๕๖๒							หมายเหตุ													
						ต.ค.	พ.ย.	ธ.ค.	ม.ค.	ก.พ.	มี.ค.	เม.ย.	พ.ค.	มิ.ย.		ก.ค.	ส.ค.	ก.ย.										
๕๖	ซ่อมสร้างผิวทางคอนกรีต ทางหลวง ท้องถิ่น นว.ถ. ๑-๐๐๑๖ สายคันกัน แม่น้ำยม - แม่น้ำน่าน ตำบลพิบูล เชื่อมต่อ ตำบลเกยไชย อำเภอชุมแสง จังหวัดนครสวรรค์ (อยู่ในข้อบัญญัติ หน้าที่ ๒๗๒ ลำดับที่ ๑๘)	ซ่อมสร้างผิวทางคอนกรีต ขนาดผิวจราจร กว้าง ๖.๐๐ เมตร หนา ๐.๑๕ เมตร ยาว ๖๓๐ เมตร หรือมีพื้นที่ไม่น้อยกว่า ๓,๗๘๐ ตารางเมตร ตามแบบที่ อบจ.กำหนด	๒,๐๐๐,๐๐๐	ตำบลพิบูล	กองช่าง			จัดทำรูปแบบรายการ/ขออนุมัติ				จัดจ้าง																
๕๗	ซ่อมสร้างผิวทางคอนกรีต ทางหลวง ท้องถิ่น นว.ถ. ๑-๐๐๒๙ บ้านวังมหากกร- บ้านพนมเศษ ตำบลวังมหากกร เชื่อมต่อ ตำบลพนมเศษ อำเภอท่าตะโก จังหวัดนครสวรรค์ (อยู่ในข้อบัญญัติ หน้าที่ ๒๗๒ ลำดับที่ ๑๙)	ซ่อมสร้างผิวทางคอนกรีต ขนาดผิวจราจร กว้าง ๖.๐๐ เมตร หนา ๐.๑๕ เมตร ยาว ๘๐๐ เมตร ไหล่ทางกว้างข้างละ ๐.๕๐ เมตร หรือมีพื้นที่ไม่น้อยกว่า ๕,๖๐๐ ตารางเมตร ตามแบบที่ อบจ.กำหนด	๓,๐๐๐,๐๐๐	ตำบล วังมหากกร	กองช่าง			จัดทำรูปแบบรายการ/ขออนุมัติ				จัดจ้าง																
๕๘	ซ่อมสร้างผิวทางคอนกรีต ทางหลวงท้องถิ่น นว.ถ. ๑ - ๐๐๓๒ แยก ทล.๓๔๗๕ (กม.ที่ ๘+๐๘๐) - บ้านโพธิ์หนองยาว ตำบลพนม เศษ อำเภอท่าตะโก เชื่อมต่อ ตำบลไผ่สิงห์, ตำบลเกยไชย อำเภอชุมแสง จังหวัด นครสวรรค์ (อยู่ในข้อบัญญัติ หน้าที่ ๒๗๓ ลำดับที่ ๒๐)	ซ่อมสร้างผิวทางคอนกรีต ขนาดผิวจราจร กว้าง ๖.๐๐ เมตร หนา ๐.๑๕ เมตร ยาว ๒๒๐ เมตร ไหล่ทางกว้างข้างละ ๐.๕๐ เมตร หรือมีพื้นที่ไม่น้อยกว่า ๑,๕๔๐ ตารางเมตร พร้อมวางท่อ ระบายน้ำ ค.ส.ล. ขนาด Ø ๑.๐๐ เมตร พร้อมบ่อพัก ตามแบบที่ อบจ.กำหนด	๑,๗๐๐,๐๐๐	ตำบล พนมเศษ	กองช่าง			จัดทำรูปแบบรายการ/ขออนุมัติ				จัดจ้าง																

๑. ยุทธศาสตร์ การพัฒนาด้านโครงสร้างพื้นฐาน

กลยุทธ์ พัฒนาโครงข่ายด้านคมนาคมและการจราจร

๑.๑ แผนงาน เคหะและชุมชน

ลำดับ ที่	โครงการ	รายละเอียดของกิจกรรมที่เกิดขึ้นจาก โครงการ	งบประมาณ (บาท)	สถานที่ ดำเนินการ	หน่วยงานที่รับ ผิดชอบหลัก	พ.ศ.๒๕๖๑		พ.ศ.๒๕๖๒							หมายเหตุ				
						ต.ค.	พ.ย.	ธ.ค.	ม.ค.	ก.พ.	มี.ค.	เม.ย.	พ.ค.	มิ.ย.		ก.ค.	ส.ค.	ก.ย.	
๕๙	ซ่อมสร้างผิวทางคอนกรีต ทางหลวง ท้องถิ่น นว.ถ. ๑-๐๐๓๗ บ้านหนองกล้วย- บ้านเหมืองแร่ ตำบลหนองกล้วย เชื่อมต่อ ตำบลทุ่งทอง อำเภอหนองบัว จังหวัดนครสวรรค์ (อยู่ในข้อบัญญัติ หน้าที่ ๒๗๓ ลำดับที่ ๒๑)	ซ่อมสร้างผิวทางคอนกรีต ขนาดผิวจราจร กว้าง ๘.๐๐ เมตร หนา ๐.๒๕ เมตร ยาว ๘๖๕ เมตร หรือมีพื้นที่ไม่น้อยกว่า ๖,๙๒๐ ตารางเมตร ตามแบบที่ อบจ.กำหนด	๖,๐๐๐,๐๐๐	ตำบล หนองกล้วย	กองช่าง		จัดทำรูปแบบรายการ/ขออนุมัติ				จัดจ้าง								พ.ย.๖๒
๖๐	ซ่อมสร้างผิวทางคอนกรีต ทางหลวง ท้องถิ่น นว.ถ. ๑-๐๐๓๘ แยก ทล.๒๒๕- บ้านห้วยวารีใต้ ตำบลห้วยแก้วเหนือ เชื่อมต่อ ตำบลธารทหาร อำเภอหนองบัว จังหวัดนครสวรรค์ (อยู่ในข้อบัญญัติ หน้าที่ ๒๗๔ ลำดับที่ ๒๒)	ซ่อมสร้างผิวทางคอนกรีต ขนาดผิวจราจร กว้าง ๖.๐๐ เมตร หนา ๐.๑๕ เมตร ยาว ๑,๑๙๐ เมตร ไหล่ทางกว้างข้างละ ๐.๕๐ เมตร หรือมีพื้นที่ไม่น้อยกว่า ๘,๓๓๐ ตารางเมตร ตามแบบที่ อบจ. กำหนด	๔,๐๐๐,๐๐๐	ตำบล ห้วยแก้วเหนือ	กองช่าง		จัดทำรูปแบบรายการ/ขออนุมัติ				จัดจ้าง								พ.ย.๖๒
๖๑	ซ่อมสร้างผิวทางคอนกรีต ทางหลวง ท้องถิ่น นว.ถ. ๑ - ๐๐๔๓ บ้านดอนกระชาย - บ้านหนองคล่อ ตำบลยางขาว เชื่อมต่อ ตำบลน้ำทรง อำเภอพยุหะคีรี จังหวัดนครสวรรค์ (อยู่ในข้อบัญญัติ หน้าที่ ๒๗๔ ลำดับที่ ๒๓)	ซ่อมสร้างผิวทางคอนกรีต ขนาดผิวจราจร กว้าง ๖.๐๐ เมตร หนา ๐.๑๕ เมตร ยาว ๗๑๕ เมตร หรือมีพื้นที่ไม่น้อยกว่า ๔,๒๙๐ ตารางเมตร ตามแบบที่ อบจ. กำหนด	๒,๔๐๐,๐๐๐	ตำบล ยางขาว	กองช่าง		จัดทำรูปแบบรายการ/ขออนุมัติ				จัดจ้าง								พ.ย.๖๒

๑. ยุทธศาสตร์ การพัฒนาด้านโครงสร้างพื้นฐาน
กลยุทธ์ พัฒนาโครงข่ายด้านคมนาคมและการจราจร

๑.๑ แผนงาน เคหะและชุมชน

ลำดับ ที่	โครงการ	รายละเอียดของกิจกรรมที่เกิดขึ้นจาก โครงการ	งบประมาณ (บาท)	สถานที่ ดำเนินการ	หน่วยงานที่รับ ผิดชอบหลัก	พ.ศ.๒๕๖๑		พ.ศ.๒๕๖๒							หมายเหตุ				
						ต.ค.	พ.ย.	ธ.ค.	ม.ค.	ก.พ.	มี.ค.	เม.ย.	พ.ค.	มิ.ย.		ก.ค.	ส.ค.	ก.ย.	
๖๒	ซ่อมสร้างผิวทางคอนกรีต ทางหลวง ท้องถิ่น นว.ถ. ๑-๐๐๕๑ บ้านหนองหลวง- บ้านเขาดิน ตำบลหนองหลวง อำเภอท่าตะโก เชื่อมต่อ ตำบลโพธิ์ประสาท อำเภอโศก จังหวัดนครสวรรค์ (อยู่ในข้อบัญญัติ หน้าที่ ๒๗๕ ลำดับที่ ๒๔)	ซ่อมสร้างผิวทางคอนกรีต ขนาดผิวจราจร กว้าง ๖.๐๐ เมตร หนา ๐.๑๕ เมตร ยาว ๘๐๐ เมตร หรือมีพื้นที่ไม่น้อยกว่า ๔,๘๐๐ ตารางเมตร ตามแบบที่ อบจ.กำหนด	๒,๕๐๐,๐๐๐	ตำบล หนองหลวง	กองช่าง				จัดทำรูปแบบรายการ/ขออนุมัติ				จัดจ้าง						ดำเนินการ/เบิกจ่าย
๖๓	ซ่อมสร้างผิวทางคอนกรีต ทางหลวง ท้องถิ่น นว.ถ. ๑-๐๐๖๘ บ้านเขาดินใต้- บ้านวังหอยก ตำบลเขาดิน อำเภอเก้าเลี้ยว เชื่อมต่อ ตำบลบ้านแก่ง อำเภอมือง นครสวรรค์ จังหวัดนครสวรรค์ (อยู่ในข้อบัญญัติ หน้าที่ ๒๗๕ ลำดับที่ ๒๕)	ซ่อมสร้างผิวทางคอนกรีต ขนาดผิวจราจร กว้าง ๖.๐๐ เมตร หนา ๐.๑๕ เมตร ยาว ๑,๙๐๐ เมตร หรือมีพื้นที่ไม่น้อยกว่า ๑๑,๔๐๐ ตารางเมตร ตามแบบที่ อบจ. กำหนด	๖,๐๐๐,๐๐๐	ตำบลเขาดิน	กองช่าง				จัดทำรูปแบบรายการ/ขออนุมัติ				จัดจ้าง					ดำเนินการ/เบิกจ่าย	ต.ค.๖๒
๖๔	ซ่อมสร้างผิวทางคอนกรีต ทางหลวง ท้องถิ่น นว.ถ. ๑-๐๐๗๐ บ้านหนองน้ำเขียว-บ้านคลอง ตำบลท่าจั่ว เชื่อมต่อ ตำบลอ่างทอง อำเภอบรรพตพิสัย จังหวัดนครสวรรค์ (อยู่ในข้อบัญญัติ หน้าที่ ๒๗๖ ลำดับที่ ๒๖)	ซ่อมสร้างผิวทางคอนกรีต ขนาดผิวจราจร กว้าง ๖.๐๐ เมตร หนา ๐.๑๕ เมตร ยาว ๒๗๐ เมตร ไหล่ทางกว้างข้างละ ๐.๕๐ เมตร หรือมีพื้นที่ไม่น้อยกว่า ๑,๘๙๐ ตารางเมตร ตามแบบที่ อบจ.กำหนด	๑,๐๐๐,๐๐๐	ตำบลท่าจั่ว	กองช่าง				จัดทำรูปแบบรายการ/ขออนุมัติ				จัดจ้าง					ดำเนินการ/เบิกจ่าย	

๑. ยุทธศาสตร์ การพัฒนาด้านโครงสร้างพื้นฐาน
กลยุทธ์ พัฒนาโครงข่ายด้านคมนาคมและการจราจร

๑.๑ แผนงาน เคหะและชุมชน

ลำดับ ที่	โครงการ	รายละเอียดของกิจกรรมที่เกิดขึ้นจาก โครงการ	งบประมาณ (บาท)	สถานที่ ดำเนินการ	หน่วยงานที่รับ ผิดชอบหลัก	พ.ศ.๒๕๖๑												หมายเหตุ		
						ต.ค.	พ.ย.	ธ.ค.	ม.ค.	ก.พ.	มี.ค.	เม.ย.	พ.ค.	มิ.ย.	ก.ค.	ส.ค.	ก.ย.			
๖๕	ซ่อมสร้างผิวทางคอนกรีต ทางหลวง ท้องถิ่น นว.ถ. ๑-๐๐๙๖ บ้านวังไผ่- บ้านท่าซุด ตำบลนครสวรรค์ตก อำเภอเมืองนครสวรรค์ เชื่อมต่อ ตำบลบางประมง อำเภอโกรกพระ จังหวัดนครสวรรค์ (อยู่ในข้อบัญญัติ หน้าที่ ๒๗๖ ลำดับที่ ๒๗)	ซ่อมสร้างผิวทางคอนกรีต ขนาดผิวจราจร กว้าง ๖.๐๐ เมตร หนา ๐.๑๕ เมตร ยาว ๓๐๕ เมตร หรือมีพื้นที่ไม่น้อยกว่า ๑,๘๓๐ ตารางเมตรตามแบบที่ อบรม.กำหนด	๑,๐๐๐,๐๐๐	ตำบล นครสวรรค์ตก	กองช่าง					จัดทำรูปแบบรายการ/ขออนุมัติ					จัดจ้าง				ดำเนินการ/เบิกจ่าย	
๖๖	ซ่อมสร้างผิวทางคอนกรีต ทางหลวง ท้องถิ่น นว.ถ. ๑-๐๑๐๐ แยก ทล.๓๐๑๓- บ้านวังดินตาด ตำบลวังม้า เชื่อมต่อ ตำบลหนองยาว อำเภอลาดยาว จังหวัดนครสวรรค์ (อยู่ในข้อบัญญัติ หน้าที่ ๒๗๗ ลำดับที่ ๒๘)	ซ่อมสร้างผิวทางคอนกรีต ขนาดผิวจราจร กว้าง ๖.๐๐ เมตร หนา ๐.๑๕ เมตร ยาว ๔๐๕ เมตร หรือมีพื้นที่ไม่น้อยกว่า ๒,๔๓๐ ตารางเมตรตามแบบที่ อบรม.กำหนด	๑,๓๐๐,๐๐๐	ตำบลวังม้า	กองช่าง					จัดทำรูปแบบรายการ/ขออนุมัติ					จัดจ้าง				ดำเนินการ/เบิกจ่าย	ต.ค.๖๒
๖๗	เสริมผิวจราจรแอสฟัลท์ติกคอนกรีต เขตเทศบาลตำบลช่องแค (ถนนประชาอุทิศ - มหาธาตุ) เชื่อมต่อ หมู่ที่ ๑ ตำบลช่องแค อำเภอตากลี จังหวัดนครสวรรค์ (อยู่ในข้อบัญญัติ หน้าที่ ๒๗๗ ลำดับที่ ๒๙)	เสริมผิวจราจรแอสฟัลท์ติกคอนกรีต ขนาดผิวจราจรกว้าง ๖.๐๐ เมตร หนาเฉลี่ย ๐.๐๔ เมตร ยาว ๑,๒๓๐ เมตร หรือมีพื้นที่ไม่น้อยกว่า ๗,๓๘๐ ตารางเมตร ตามแบบที่ อบรม.กำหนด	๒,๓๐๐,๐๐๐	ทต.ช่องแค	กองช่าง					จัดทำรูปแบบรายการ/ขออนุมัติ					จัดจ้าง				ดำเนินการ/เบิกจ่าย	

๑. ยุทธศาสตร์ การพัฒนาด้านโครงสร้างพื้นฐาน

กลยุทธ์ พัฒนาโครงข่ายด้านคมนาคมและการจราจร

๑.๑ แผนงาน เคหะและชุมชน

ลำดับ ที่	โครงการ	รายละเอียดของกิจกรรมที่เกิดขึ้นจาก โครงการ	งบประมาณ (บาท)	สถานที่ ดำเนินการ	หน่วยงานที่รับ ผิดชอบหลัก	พ.ศ.๒๕๖๑		พ.ศ.๒๕๖๒							หมายเหตุ					
						ต.ค.	พ.ย.	ธ.ค.	ม.ค.	ก.พ.	มี.ค.	เม.ย.	พ.ค.	มิ.ย.		ก.ค.	ส.ค.	ก.ย.		
๖๘	เสริมผิวจราจรแอสฟัลต์ติกคอนกรีต ทางหลวงท้องถิ่น นว.ถ. ๑-๐๐๕๕ บ้านประชาอุทิศ ตำบลตาคลี เชื่อมต่อ ตำบลหัวหวาย อำเภอตาคลี จังหวัดนครสวรรค์ (อยู่ในข้อบัญญัติ หน้าที่ ๒๗๘ ลำดับที่ ๓๐)	เสริมผิวจราจรแอสฟัลต์ติกคอนกรีต ขนาดผิวจราจรกว้าง ๖.๐๐ เมตร หนาเฉลี่ย ๐.๐๔ เมตร ยาว ๑,๐๔๐ เมตร ไหล่ทางกว้างข้างละ ๑.๐๐ เมตร หรือมีพื้นที่ไม่น้อยกว่า ๘,๓๒๐ ตารางเมตร ตามแบบที่ อบจ.กำหนด	๒,๐๐๐,๐๐๐	ตำบลตาคลี	กองช่าง					จัดทำรูปแบบรายการ/ขออนุมัติ										
๖๙	เสริมผิวจราจรแอสฟัลต์ติกคอนกรีต ทางหลวงท้องถิ่น นว.ถ. ๑-๐๐๗๘ บ้านชาดินเหนือ - บ้านหนองขี้วัว ตำบลชาดิน อำเภอเก้าเลี้ยว เชื่อมต่อ ตำบลหูขวาง, ตำบลอ่างทอง อำเภอบรรพตพิสัย จังหวัดนครสวรรค์ (อยู่ในข้อบัญญัติ หน้าที่ ๒๗๘ ลำดับที่ ๓๑)	เสริมผิวจราจรแอสฟัลต์ติกคอนกรีต ขนาดผิวจราจรกว้าง ๖.๐๐ เมตร หนาเฉลี่ย ๐.๐๔ เมตร ยาว ๑,๕๐๐ เมตร ไหล่ทางกว้างข้างละ ๐.๕๐ เมตร หรือมีพื้นที่ไม่น้อยกว่า ๑๐,๕๐๐ ตารางเมตร ตามแบบที่ อบจ.กำหนด	๓,๐๐๐,๐๐๐	ตำบลชาดิน	กองช่าง					จัดทำรูปแบบรายการ/ขออนุมัติ										

๑. ยุทธศาสตร์ การพัฒนาด้านโครงสร้างพื้นฐาน

กลยุทธ์ พัฒนาโครงข่ายด้านคมนาคมและการจราจร

๑.๑ แผนงาน เคหะและชุมชน

ลำดับ ที่	โครงการ	รายละเอียดของกิจกรรมที่เกิดขึ้นจาก โครงการ	งบประมาณ (บาท)	สถานที่ ดำเนินการ	หน่วยงานที่รับ ผิดชอบหลัก	พ.ศ.๒๕๖๑		พ.ศ.๒๕๖๒							หมายเหตุ										
						ต.ค.	พ.ย.	ธ.ค.	ม.ค.	ก.พ.	มี.ค.	เม.ย.	พ.ค.	มิ.ย.		ก.ค.	ส.ค.	ก.ย.							
๗๐	จัดทำป้ายกำหนดน้ำหนักรถบรรทุก ทางหลวงท้องถิ่นที่อยู่ในความรับผิดชอบ ขององค์การบริหารส่วนจังหวัดนครสวรรค์ (อยู่ในข้อบัญญัติ หน้าที่ ๒๖๐ ลำดับที่ ๓๙)	จัดทำป้ายในสายทางในเขตทางหลวง ท้องถิ่นที่อยู่ในความรับผิดชอบขององค์การ บริหารส่วนจังหวัดนครสวรรค์ จำนวน ๑๕ สายทาง สายทางละ ๒ ป้าย รวมทั้งสิ้น ๓๐ ป้าย ขนาดป้าย ๑.๒๐ x ๒.๔๐ เมตร (กว้าง x ยาว) ตามแบบที่ อบจ.กำหนด	๕๐๐,๐๐๐	ทางหลวง ท้องถิ่น ที่อยู่ในความ รับผิดชอบ ของ อบจ.นว.	กองช่าง						จัดทำรูปแบบรายการ/ขออนุมัติ														
												←-----→													
													←-----→												

๑. ยุทธศาสตร์ การพัฒนาด้านโครงสร้างพื้นฐาน

กลยุทธ์ พัฒนาโครงข่ายด้านคมนาคมและการจราจร

๑.๒ แผนงาน อุตสาหกรรมและการโยธา

ลำดับที่	โครงการ	รายละเอียดของกิจกรรมที่เกิดขึ้นจากโครงการ	งบประมาณ (บาท)	สถานที่ดำเนินการ	หน่วยงานที่รับผิดชอบหลัก	พ.ศ.๒๕๖๑		พ.ศ.๒๕๖๒							หมายเหตุ				
						ต.ค.	พ.ย.	ธ.ค.	ม.ค.	ก.พ.	มี.ค.	เม.ย.	พ.ค.	มิ.ย.		ก.ค.	ส.ค.	ก.ย.	
๑	จัดซื้อวัสดุก่อสร้างซ่อมแซมถนนถ้ายโอนและถนนที่อยู่ในความรับผิดชอบขององค์การบริหารส่วนจังหวัดนครสวรรค์ (อยู่ในข้อบัญญัติ หน้าที่ ๒๘๘ ลำดับที่ ๑)	จัดซื้อวัสดุก่อสร้างสำหรับการซ่อมแซมถนนถ้ายโอน สะพาน ท่อเหลี่ยม ที่อยู่ในความรับผิดชอบขององค์การบริหารส่วนจังหวัด และซ่อมแซมถนนที่หน่วยงานอื่นร้องขอ	๒๕,๐๐๐,๐๐๐	จังหวัดนครสวรรค์	กองช่าง	←----->													
๒	จัดซื้อวัสดุเชื้อเพลิงและหล่อลื่น สำหรับใช้ในการพัฒนาเส้นทางคมนาคมและขนส่ง (อยู่ในข้อบัญญัติ หน้าที่ ๒๘๙ ลำดับที่ ๑)	จัดซื้อวัสดุน้ำมันเชื้อเพลิงและหล่อลื่น สำหรับเครื่องจักรกล ยานพาหนะ เครื่องสูบน้ำและอื่น ๆ เพื่อดำเนินการก่อสร้างปรับปรุงทางหลวงชนบท ทางหลวงที่อยู่ในความรับผิดชอบขององค์การบริหารส่วนจังหวัดนครสวรรค์ งานปรับเกรดถนนที่ชำรุดเสียหายในแต่ละอำเภอ งานเพื่อสาธารณประโยชน์ต่าง ๆ และงานสนับสนุนส่วนราชการอื่นที่ได้รับการร้องขอ	๒๓,๐๐๐,๐๐๐	จังหวัดนครสวรรค์	กองช่าง	←----->													
๓	จัดซื้อครุภัณฑ์สำหรับใช้ในการพัฒนาเส้นทางคมนาคมและขนส่ง (อยู่ในข้อบัญญัติ หน้าที่ ๒๙๐ ลำดับที่ ๑)	จัดซื้อเครื่องชุดหลุมเครื่องเจาะดิน จำนวน ๓ เครื่อง ๆ ละ ๕,๗๐๐ บาท	๑๗,๑๐๐	จังหวัดนครสวรรค์	กองช่าง	←----->													

๑. ยุทธศาสตร์ การพัฒนาด้านโครงสร้างพื้นฐาน

กลยุทธ์ พัฒนาแหล่งน้ำเพื่อการเกษตร และอุปโภค - บริโภค

๑.๓ แผนงาน การเกษตร

ลำดับที่	โครงการ	รายละเอียดของกิจกรรมที่เกิดขึ้นจากโครงการ	งบประมาณ (บาท)	สถานที่ดำเนินการ	หน่วยงานที่รับผิดชอบหลัก	พ.ศ.๒๕๖๑			พ.ศ.๒๕๖๒					หมายเหตุ					
						ต.ค.	พ.ย.	ธ.ค.	ม.ค.	ก.พ.	มี.ค.	เม.ย.	พ.ค.		มิ.ย.	ก.ค.	ส.ค.	ก.ย.	
๑	จัดหาแหล่งน้ำสะอาดเพื่อการอุปโภค-บริโภค โดยการเจาะบ่อน้ำบาดาล	๑. จัดซื้อวัสดุเชื้อเพลิงและหล่อลื่น สำหรับเครื่องสูบน้ำ เครื่องชุดเจาะบ่อน้ำบาดาล และอื่น ๆ เพื่อสนับสนุนโครงการจัดหาแหล่งน้ำสะอาด เพื่อการอุปโภค-บริโภค โดยการเจาะบ่อน้ำบาดาลและการเป่าล้างบ่อน้ำบาดาลและสนับสนุนส่วนราชการอื่นที่ได้รับการร้องขอ (อยู่ในข้อบัญญัติ หน้าที่ ๒๙๔ ลำดับที่ ๑)	๔๐๐,๐๐๐	จังหวัด นครสวรรค์	กองช่าง														
		๒. จัดซื้อวัสดุก่อสร้าง ในงานชุดเจาะบ่อน้ำบาดาลและเป่าล้างบ่อน้ำบาดาล เช่น กรวดกรูบ่อ สารเป็นโตนิต และวัสดุอื่น ๆ (อยู่ในข้อบัญญัติ หน้าที่ ๒๙๔ ลำดับที่ ๑)	๕๐๐,๐๐๐	จังหวัด นครสวรรค์	กองช่าง														
		๓. จัดซื้อวัสดุที่ใช้ในงานชุดเจาะบ่อน้ำบาดาลและงานเป่าล้างบ่อน้ำบาดาล เช่น โฟม น้ำมันสำหรับหัวเจาะ Hammer Oil ซิลรองรับหัวเจาะ ชุดขับหัวเจาะ และอื่น ๆ ที่เป็นวัสดุที่ใช้ในงานชุดเจาะบ่อน้ำบาดาล และเป่าล้างบ่อน้ำบาดาล (อยู่ในข้อบัญญัติ หน้าที่ ๒๙๕ ลำดับที่ ๑)	๑๕๐,๐๐๐	จังหวัด นครสวรรค์	กองช่าง														

๑. ยุทธศาสตร์ การพัฒนาด้านโครงสร้างพื้นฐาน

กลยุทธ์ พัฒนาแหล่งน้ำเพื่อการเกษตร และอุปโภค - บริโภค

๑.๓ แผนงาน การเกษตร

ลำดับที่	โครงการ	รายละเอียดของกิจกรรมที่เกิดขึ้นจากโครงการ	งบประมาณ (บาท)	สถานที่ดำเนินการ	หน่วยงานที่รับผิดชอบหลัก	พ.ศ.๒๕๖๑			พ.ศ.๒๕๖๒						หมายเหตุ					
						ต.ค.	พ.ย.	ธ.ค.	ม.ค.	ก.พ.	มี.ค.	เม.ย.	พ.ค.	มิ.ย.		ก.ค.	ส.ค.	ก.ย.		
๒	จัดซื้อวัสดุเชื้อเพลิงและหล่อลื่นในการพัฒนาแหล่งน้ำสาธารณะตามนโยบายรัฐบาล (อยู่ในข้อบัญญัติ หน้าที่ ๒๙๔ ลำดับที่ ๒)	จัดซื้อวัสดุน้ำมันเชื้อเพลิงและหล่อลื่น สำหรับใช้ในการปฏิบัติงานตามโครงการ "คลองสวย น้ำใส คนไทยมีความสุข" ตามนโยบายของกระทรวงมหาดไทยที่หมายหมายให้องค์กรปกครองส่วนท้องถิ่นเป็นเจ้าภาพดูแลพื้นที่รับผิดชอบปรับปรุงแม่น้ำลำคลอง เชื้อนทดแทนฝายแหล่งน้ำสาธารณะต่าง ๆ ภายในจังหวัดนครสวรรค์	๔,๐๐๐,๐๐๐	จังหวัดนครสวรรค์	กองช่าง															

ยุทธศาสตร์ที่ ๒

การพัฒนาด้านการท่องเที่ยว

บัญชีโครงการ/กิจกรรม/งบประมาณ
แผนการดำเนินงาน ประจำปีงบประมาณ พ.ศ. ๒๕๖๒
ขององค์การบริหารส่วนจังหวัดนครสวรรค์

๒. ยุทธศาสตร์ การพัฒนาด้านการท่องเที่ยว

กลยุทธ์ พัฒนาและส่งเสริมแหล่งท่องเที่ยวบึงบอระเพ็ด ในสังกัดองค์การบริหารส่วนจังหวัดนครสวรรค์

๒.๑ แผนงาน การศาสนา วัฒนธรรมและนันทนาการ

ลำดับ ที่	โครงการ	รายละเอียดของกิจกรรมที่เกิดขึ้นจาก โครงการ	งบประมาณ (บาท)	สถานที่ ดำเนินการ	หน่วยงานที่รับ ผิดชอบหลัก	พ.ศ.๒๕๖๑		พ.ศ.๒๕๖๒							หมายเหตุ			
						ต.ค.	พ.ย.	ธ.ค.	ม.ค.	ก.พ.	มี.ค.	เม.ย.	พ.ค.	มิ.ย.		ก.ค.	ส.ค.	ก.ย.
๑	จัดงานเทศกาลเย็นดูดาว เข้าดูนก (อยู่ในข้อบัญญัติ หน้าที่ ๓๓๒ ลำดับที่ ๑)	จัดงานเทศกาลเย็นดูดาว เข้าดูนก ได้แก่ การจัดนิทรรศการเพื่อการเรียนรู้ กิจกรรม ดาราศาสตร์เพื่อการเรียนรู้ กิจกรรม การบรรยายให้ความรู้เรื่องระบบนิเวศน์ กิจกรรมส่งเสริมการท่องเที่ยวในราคาพิเศษ และการจัดกิจกรรมเพื่อส่งเสริมการท่องเที่ยวต่างๆ จำนวน ๑ ครั้ง/ปี	๖๕๐,๐๐๐	แหล่งท่องเที่ยว บึงบอระเพ็ด	กองกิจการพาณิชย์		← ขออนุมัติ/ดำเนินการ/เบิกจ่าย →											
๒	ส่งเสริมการท่องเที่ยวบึงบอระเพ็ด (อยู่ในข้อบัญญัติ หน้าที่ ๓๓๓ ลำดับที่ ๒)	จัดกิจกรรมส่งเสริมการท่องเที่ยวบึงบอระเพ็ด ในช่วงเทศกาลต่างๆ เช่น เทศกาลตรุษจีน และอื่นๆ โดยจัดกิจกรรมการท่องเที่ยว ในรูปแบบต่าง ๆ ตามที่ อบจ.กำหนด	๒๐๐,๐๐๐	แหล่งท่องเที่ยว บึงบอระเพ็ด	กองกิจการพาณิชย์				← ขออนุมัติ/ดำเนินการ/เบิกจ่าย →									

๒. ยุทธศาสตร์ การพัฒนาด้านการท่องเที่ยว

กลยุทธ์ พัฒนาและส่งเสริมแหล่งท่องเที่ยวบึงบอระเพ็ด ในสังกัดองค์การบริหารส่วนจังหวัดนครสวรรค์

๒.๑ แผนงาน การศาสนา วัฒนธรรมและนันทนาการ

ลำดับ ที่	โครงการ	รายละเอียดของกิจกรรมที่เกิดขึ้นจาก โครงการ	งบประมาณ (บาท)	สถานที่ ดำเนินการ	หน่วยงานที่รับ ผิดชอบหลัก	พ.ศ.๒๕๖๑		พ.ศ.๒๕๖๒							หมายเหตุ				
						ด.ค.	พ.ย.	ธ.ค.	ม.ค.	ก.พ.	มี.ค.	เม.ย.	พ.ค.	มิ.ย.		ก.ค.	ส.ค.	ก.ย.	
๓	สร้างมัคคุเทศก์น้อย ประจำแหล่งท่องเที่ยวบึงบอระเพ็ด (อยู่ในข้อบัญญัติ หน้าที่ ๓๓๓ ลำดับที่ ๓)	จัดกิจกรรมอบรมนักเรียน นักศึกษา และเยาวชน ที่สนใจเป็นมัคคุเทศก์น้อยประจำแหล่งท่องเที่ยว บึงบอระเพ็ดในการต้อนรับและให้ข้อมูล ด้านการท่องเที่ยวแก่นักท่องเที่ยว ที่เข้ามาเยี่ยมชมบึงบอระเพ็ด จำนวน ๑ ครั้ง/ปี จำนวน ๕๐ คน	๘๐,๐๐๐	แหล่งท่องเที่ยว บึงบอระเพ็ด	กองกิจการพาณิชย์	←	ขออนุมัติ/ดำเนินการ/เบิกจ่าย												
๔	ประชาสัมพันธ์กิจกรรมส่งเสริม การท่องเที่ยวบึงบอระเพ็ด (อยู่ในข้อบัญญัติ หน้าที่ ๓๓๔ ลำดับที่ ๔)	เป็นค่าใช้จ่ายประชาสัมพันธ์กิจกรรมส่งเสริม การท่องเที่ยวบึงบอระเพ็ด เช่น การจัดทำป้าย ประชาสัมพันธ์ เอกสารเผยแพร่ประชาสัมพันธ์ เส้นทางท่องเที่ยวมาบึงบอระเพ็ด	๓๗๐,๐๐๐	แหล่งท่องเที่ยว บึงบอระเพ็ด	กองกิจการพาณิชย์	←													→
๕	จัดทำจุดถ่ายภาพและจุดเด่นภายในบึงบอระเพ็ด (อยู่ในข้อบัญญัติ หน้าที่ ๓๓๔ ลำดับที่ ๕)	จัดทำจุดถ่ายภาพ และจุดเด่นต่างๆ ภายในบึงบอระเพ็ด ได้แก่ หุ่นมาสคอตลิง พร้อมตกแต่งบริเวณโดยรอบหุ่นที่ติดตั้ง เช่น ต้นไม้เทียม ที่นั่งถ่ายรูป และอื่นๆ	๔๐๐,๐๐๐	แหล่งท่องเที่ยว บึงบอระเพ็ด	กองกิจการพาณิชย์	←	แต่งตั้ง กกก.กำหนดขอบเขต/ขออนุมัติ/ดำเนินการ/เบิกจ่าย												→

๒. ยุทธศาสตร์ การพัฒนาด้านการท่องเที่ยว

กลยุทธ์ พัฒนาและส่งเสริมแหล่งท่องเที่ยวบึงบอระเพ็ด ในสังกัดองค์การบริหารส่วนจังหวัดนครสวรรค์

๒.๑ แผนงาน การศาสนา วัฒนธรรมและนันทนาการ

ลำดับ ที่	โครงการ	รายละเอียดของกิจกรรมที่เกิดขึ้นจาก โครงการ	งบประมาณ (บาท)	สถานที่ ดำเนินการ	หน่วยงานที่รับ ผิดชอบหลัก	พ.ศ.๒๕๖๑		พ.ศ.๒๕๖๒							หมายเหตุ					
						ต.ค.	พ.ย.	ธ.ค.	ม.ค.	ก.พ.	มี.ค.	เม.ย.	พ.ค.	มิ.ย.		ก.ค.	ส.ค.	ก.ย.		
๖	จัดทำซุ้มเครื่องปั้นดินเผาบ้านมอญ (อยู่ในข้อบัญญัติ หน้าที่ ๓๓๕ ลำดับที่ ๖)	จัดทำซุ้มเครื่องปั้นดินเผาบ้านมอญ ขนาดไม่น้อยกว่า ๓.๕ x ๓.๕ เมตร (กว้าง x สูง) จำนวน ๒ ชุด ๆ ละ ๒๕๐,๐๐๐ บาท รวมเป็นเงิน ๕๐๐,๐๐๐ บาท ให้เป็นจุดกิจกรรมในการถ่ายรูปที่สวยงาม สนับสนุนศิลปวัฒนธรรมของจังหวัดนครสวรรค์ ให้เป็นที่ยูจก้อย่างแพร่หลาย รายละเอียดตามแบบที่ อบจ. กำหนด	๕๐๐,๐๐๐	แหล่งท่องเที่ยว บึงบอระเพ็ด	กองกิจการพณิชย															
๗	จัดทำป้ายถ่ายรูป บริเวณอาคารที่พัก นักท่องเที่ยว และบริเวณด้านหน้าอาคาร แสดงพันธุ์สัตว์น้ำบึงบอระเพ็ดฯ (อยู่ในข้อบัญญัติ หน้าที่ ๓๓๕ ลำดับที่ ๗)	จัดทำป้ายถ่ายรูปที่สวยงามไว้ให้บริการ นักท่องเที่ยวได้ถ่ายรูปเป็นที่ระลึก ที่ได้เดินทางมาเยี่ยมชมแหล่งท่องเที่ยว บึงบอระเพ็ด ขนาดไม่น้อยกว่า ๑๒ x ๓ เมตร (กว้าง x สูง) จำนวน ๒ ชุด ๆ ละ ๑๙๕,๐๐๐ บาท รวมเป็นเงิน ๓๙๐,๐๐๐ บาท บริเวณอาคาร ที่พักนักท่องเที่ยว และบริเวณด้านหน้าอาคาร แสดงพันธุ์สัตว์น้ำบึงบอระเพ็ดฯ	๓๙๐,๐๐๐	แหล่งท่องเที่ยว บึงบอระเพ็ด	กองกิจการพณิชย															

๒. ยุทธศาสตร์ การพัฒนาด้านการท่องเที่ยว

กลยุทธ์ พัฒนาและส่งเสริมแหล่งท่องเที่ยวบึงบอระเพ็ด ในสังกัดองค์การบริหารส่วนจังหวัดนครสวรรค์

๒.๑ แผนงาน การศาสนา วัฒนธรรมและนันทนาการ

ลำดับ ที่	โครงการ	รายละเอียดของกิจกรรมที่เกิดขึ้นจาก โครงการ	งบประมาณ (บาท)	สถานที่ ดำเนินการ	หน่วยงานที่รับ ผิดชอบหลัก	พ.ศ.๒๕๖๑		พ.ศ.๒๕๖๒							หมายเหตุ											
						ต.ค.	พ.ย.	ธ.ค.	ม.ค.	ก.พ.	มี.ค.	เม.ย.	พ.ค.	มิ.ย.		ก.ค.	ส.ค.	ก.ย.								
๘	จัดทำขุมนั่งพักผ่อนสำหรับนักท่องเที่ยว (อยู่ในข้อบัญญัติ หน้าที่ ๓๓๖ ลำดับที่ ๘)	จัดทำขุมนั่งพักผ่อนสำหรับนักท่องเที่ยว ขนาดไม่น้อยกว่า ๒.๕ x ๒.๕ เมตร (กว้าง x สูง) จำนวน ๑๐ ชุด ๆ ละ ๕๐,๐๐๐ บาท รวมเป็นเงิน ๕๐๐,๐๐๐ บาท	๕๐๐,๐๐๐	แหล่งท่องเที่ยว บึงบอระเพ็ด	กองกิจการพาณิชย์																					
๙	ซ่อมแซมบำรุงรักษาระบบซิปเลอร์และคอยล์ร้อน (อยู่ในข้อบัญญัติ หน้าที่ ๓๓๗ ลำดับที่ ๒)	๑) ซ่อมแซมบำรุงรักษาระบบซิปเลอร์ และคอยล์ร้อน ของอาคารแสดงพันธุ์สัตว์น้ำ บึงบอระเพ็ด เฉลิมพระเกียรติ ๕ ธันวาคม ๒๕๕๐ ภายในแหล่งท่องเที่ยวบึงบอระเพ็ด จำนวน ๑ ระบบ รายละเอียดตามแบบที่ อบจ. กำหนด	๔๔๑,๐๐๐	แหล่งท่องเที่ยว บึงบอระเพ็ด	กองกิจการพาณิชย์																					
	(อยู่ในข้อบัญญัติ หน้าที่ ๓๓๗ ลำดับที่ ๓)	๒) ซ่อมแซมบำรุงรักษาระบบซิปเลอร์ และคอยล์ร้อน ของอาคารสัมมนา และจัดแสดงนิทรรศการ ภายใน แหล่งท่องเที่ยวบึงบอระเพ็ด จำนวน ๑ ระบบ รายละเอียดตามแบบที่ อบจ. กำหนด	๔๗๐,๐๐๐	แหล่งท่องเที่ยว บึงบอระเพ็ด	กองกิจการพาณิชย์																					
		๒. อาคารสัมมนาและจัดแสดงนิทรรศการฯ จำนวน ๑ ระบบ																								

๒. ยุทธศาสตร์ การพัฒนาด้านการท่องเที่ยว

กลยุทธ์ พัฒนาและส่งเสริมแหล่งท่องเที่ยวบึงบอระเพ็ด ในสังกัดองค์การบริหารส่วนจังหวัดนครสวรรค์

๒.๑ แผนงาน การศาสนา วัฒนธรรมและนันทนาการ

ลำดับ ที่	โครงการ	รายละเอียดของกิจกรรมที่เกิดขึ้นจาก โครงการ	งบประมาณ (บาท)	สถานที่ ดำเนินการ	หน่วยงานที่รับ ผิดชอบหลัก	พ.ศ.๒๕๖๑		พ.ศ.๒๕๖๒							หมายเหตุ					
						ต.ค.	พ.ย.	ธ.ค.	ม.ค.	ก.พ.	มี.ค.	เม.ย.	พ.ค.	มิ.ย.		ก.ค.	ส.ค.	ก.ย.		
๑๐	ซ่อมแซมบำรุงรักษาเครื่องกำเนิดไฟฟ้า ของอาคารสัมมนาและจัดแสดงนิทรรศการ (อยู่ในข้อบัญญัติ หน้าที่ ๓๓๗ ลำดับที่ ๔)	ซ่อมแซมเครื่องกำเนิดไฟฟ้าของอาคารสัมมนา และจัดแสดงนิทรรศการ ภายในแหล่งท่องเที่ยว บึงบอระเพ็ด สำหรับให้บริการ ของอาคารสัมมนาฯ จำนวน ๑ ระบบ รายละเอียดตามแบบที่ อบจ. กำหนด	๑๖๐,๐๐๐	แหล่งท่องเที่ยว บึงบอระเพ็ด	กองกิจการพาณิชย์															
๑๑	ซ่อมแซมบำรุงรักษาเครื่องปรับอากาศ ของอาคารต่างๆ ภายในแหล่งท่องเที่ยว บึงบอระเพ็ด (อยู่ในข้อบัญญัติ หน้าที่ ๓๓๘ ลำดับที่ ๕)	ซ่อมแซม/บำรุงรักษา เครื่องปรับอากาศ ของอาคารต่างๆ ภายในแหล่งท่องเที่ยว บึงบอระเพ็ด รายละเอียดตามแบบที่ อบจ. กำหนด ดังนี้	๑๒๖,๐๐๐	แหล่งท่องเที่ยว บึงบอระเพ็ด	กองกิจการพาณิชย์															
	(อยู่ในข้อบัญญัติ หน้าที่ ๓๓๘ ลำดับที่ ๖)	๑) อาคารแสดงพันธุ์สัตว์น้ำบึงบอระเพ็ดฯ จำนวน ๒ ครั้ง/ปี ๒) อาคารสัมมนาอาคารสัมมนาและจัดแสดง นิทรรศการฯ จำนวน ๑ ครั้ง/ปี	๕๖,๐๐๐	แหล่งท่องเที่ยว บึงบอระเพ็ด	กองกิจการพาณิชย์															

๒. ยุทธศาสตร์ การพัฒนาด้านการท่องเที่ยว

กลยุทธ์ พัฒนาและส่งเสริมแหล่งท่องเที่ยวบึงบอระเพ็ด ในสังกัดองค์การบริหารส่วนจังหวัดนครสวรรค์

๒.๑ แผนงาน การศาสนา วัฒนธรรมและนันทนาการ

ลำดับที่	โครงการ	รายละเอียดของกิจกรรมที่เกิดขึ้นจากโครงการ	งบประมาณ (บาท)	สถานที่ดำเนินการ	หน่วยงานที่รับผิดชอบหลัก	พ.ศ.๒๕๖๑		พ.ศ.๒๕๖๒							หมายเหตุ					
						ต.ค.	พ.ย.	ธ.ค.	ม.ค.	ก.พ.	มี.ค.	เม.ย.	พ.ค.	มิ.ย.		ก.ค.	ส.ค.	ก.ย.		
๑๒	ซ่อมแซมบำรุงรักษาแพเทียบเรือน้ำเที่ยว (อยู่ในข้อบัญญัติ หน้าที่ ๓๓๘ ลำดับที่ ๗)	ซ่อมแซมแพเทียบเรือน้ำเที่ยว จำนวน ๑ หลัง ได้แก่ เปลี่ยนท่อนลอยน้ำ ขนาดท่อนเหล็ก เส้นผ่านศูนย์กลาง ๐.๗๗ เมตร ยาว ๑๖ เมตร จำนวน ๕ ท่อน และอื่นๆ รายละเอียดตามแบบที่ อบจ. กำหนด	๕๐๐,๐๐๐	แหล่งท่องเที่ยวบึงบอระเพ็ด	กองกิจการพาณิชย์															
๑๓	ก่อสร้างเขื่อนเรียงหินป้องกันตลิ่งภายในโครงการพัฒนาแหล่งท่องเที่ยวบึงบอระเพ็ด หมู่ที่ ๓ ตำบลแควใหญ่ อำเภอเมืองนครสวรรค์ จังหวัดนครสวรรค์ (อยู่ในข้อบัญญัติ หน้าที่ ๓๗๑ ลำดับที่ ๑)	ก่อสร้างเขื่อนเรียงหินป้องกันตลิ่ง พร้อมยาแนว ระยะทางไม่น้อยกว่า ๘๐๐ เมตร หรือมีพื้นที่ดำเนินการไม่น้อยกว่า ๘,๐๐๐ ตารางเมตร รายละเอียดตามแบบที่ อบจ. กำหนด	๓,๑๐๐,๐๐๐	แหล่งท่องเที่ยวบึงบอระเพ็ด	กองกิจการพาณิชย์															
๑๔	ค่าบำรุงรักษาและปรับปรุงที่ดินและสิ่งก่อสร้าง (อยู่ในข้อบัญญัติ หน้าที่ ๓๗๒ ลำดับที่ ๑)	ซ่อมแซม อาคารสถานที่ที่เป็นทรัพย์สินขององค์การบริหารส่วนจังหวัดนครสวรรค์ รายละเอียดตามแบบที่ อบจ. กำหนด	๕๐๐,๐๐๐	แหล่งท่องเที่ยวบึงบอระเพ็ด	กองกิจการพาณิชย์															

๒. ยุทธศาสตร์ การพัฒนาด้านการท่องเที่ยว

กลยุทธ์ พัฒนาและส่งเสริมแหล่งท่องเที่ยวบึงบอระเพ็ด ในสังกัดองค์การบริหารส่วนจังหวัดนครสวรรค์

๒.๑ แผนงาน การศาสนา วัฒนธรรมและนันทนาการ

ลำดับที่	โครงการ	รายละเอียดของกิจกรรมที่เกิดขึ้นจากโครงการ	งบประมาณ (บาท)	สถานที่ดำเนินการ	หน่วยงานที่รับผิดชอบหลัก	พ.ศ.๒๕๖๑		พ.ศ.๒๕๖๒						หมายเหตุ							
						ต.ค.	พ.ย.	ธ.ค.	ม.ค.	ก.พ.	มี.ค.	เม.ย.	พ.ค.		มิ.ย.	ก.ค.	ส.ค.	ก.ย.			
๑๕	ปรับปรุงอาคารที่พักนักท่องเที่ยว (อยู่ในข้อบัญญัติ หน้าที่ ๓๗๒ ลำดับที่ ๒)	ปรับปรุงอาคารที่พักนักท่องเที่ยว โดยทาสีอาคาร จำนวน ๒ ชั้น กว้าง ๒๒ เมตร ยาว ๕๗ เมตร สูง ๘ เมตร ทั้งภายในและภายนอกอาคาร หรือมีพื้นที่ทาสีอาคาร ไม่น้อยกว่า ๗,๐๐๐ ตารางเมตร รายละเอียดตามแบบที่ อบจ. กำหนด	๗๐๐,๐๐๐	แหล่งท่องเที่ยวบึงบอระเพ็ด	กองกิจการพาณิชย์						ขออนุมัติ/ดำเนินการ/เบิกจ่าย										
๑๖	ปรับปรุงถนนทางเข้าโครงการพัฒนาแหล่งท่องเที่ยวบึงบอระเพ็ด หมู่ที่ ๓ ตำบลแควใหญ่ อำเภอมะนังนครสวรรค์ จังหวัดนครสวรรค์ (อยู่ในข้อบัญญัติ หน้าที่ ๓๗๓ ลำดับที่ ๓)	ปรับปรุงถนนทางเข้าโครงการพัฒนาแหล่งท่องเที่ยวบึงบอระเพ็ด ผิวจราจร คสล. กว้าง ๗.๐๐ เมตร หนา ๐.๒๐ เมตร ไหล่ทางกว้างข้างละ ๑.๐๐ เมตร ระยะทาง ๘๕๐ เมตร หรือมีพื้นที่ ไม่น้อยกว่า ๗,๖๕๐ ตารางเมตร รายละเอียดตามแบบที่ อบจ. กำหนด	๖,๒๐๐,๐๐๐	แหล่งท่องเที่ยวบึงบอระเพ็ด	กองกิจการพาณิชย์								ขออนุมัติ	ดำเนินการ	เบิกจ่าย						

๒. ยุทธศาสตร์ การพัฒนาด้านการท่องเที่ยว

กลยุทธ์ ส่งเสริมแหล่งท่องเที่ยวในจังหวัดนครสวรรค์

๒.๑ แผนงาน การศาสนา วัฒนธรรมและนันทนาการ

ลำดับ ที่	โครงการ	รายละเอียดของกิจกรรมที่เกิดขึ้นจาก โครงการ	งบประมาณ (บาท)	สถานที่ ดำเนินการ	หน่วยงานที่รับ ผิดชอบหลัก	พ.ศ.๒๕๖๑			พ.ศ.๒๕๖๒					หมายเหตุ
						ต.ค.	พ.ย.	ธ.ค.	ม.ค.	ก.พ.	มี.ค.	เม.ย.	พ.ค.	
๑	ค่าใช้จ่ายการจัดทำหนังสือประชาสัมพันธ์ แหล่งท่องเที่ยวจังหวัดนครสวรรค์ (อยู่ในข้อบัญญัติ หน้าที่ ๒๘๗ ลำดับที่ ๑)	จัดทำหนังสือประชาสัมพันธ์แหล่งท่องเที่ยว จังหวัดนครสวรรค์ โดยมีเนื้อหาครอบคลุม แหล่งท่องเที่ยว ๑๕ อำเภอ ของจังหวัดนครสวรรค์ จำนวน ๑,๐๐๐ เล่ม รายละเอียดตามแบบที่ อบจ. กำหนด	๒๕๐,๐๐๐	ภายในจังหวัด นครสวรรค์	สำนักปลัดฯ				← ขออนุมัติ/ดำเนินการ/เบิกจ่าย →					

ยุทธศาสตร์ที่ ๓

การพัฒนาด้านการศึกษา กีฬา ศาสนาและวัฒนธรรม

บัญชีโครงการ/กิจกรรม/งบประมาณ
แผนการดำเนินงาน ประจำปีงบประมาณ พ.ศ. ๒๕๖๒
ขององค์การบริหารส่วนจังหวัดนครสวรรค์

๓. ยุทธศาสตร์ การพัฒนาด้านการศึกษา กีฬา ศาสนาและวัฒนธรรม

กลยุทธ์ พัฒนาการจัดการศึกษาของสถานศึกษาในสังกัดองค์การบริหารส่วนจังหวัดนครสวรรค์

๓.๑ แผนงาน การศึกษา

ลำดับ ที่	โครงการ	รายละเอียดของกิจกรรมที่เกิดขึ้นจาก โครงการ	งบประมาณ (บาท)	สถานที่ ดำเนินการ	หน่วยงานที่รับ ผิดชอบหลัก	พ.ศ.๒๕๖๑		พ.ศ.๒๕๖๒							หมายเหตุ						
						ต.ค.	พ.ย.	ธ.ค.	ม.ค.	ก.พ.	มี.ค.	เม.ย.	พ.ค.	มิ.ย.		ก.ค.	ส.ค.	ก.ย.			
๑	เข้าร่วมงานมหกรรมการจัดการศึกษา ท้องถิ่นระดับภาคและระดับประเทศ (อยู่ในข้อบัญญัติ หน้า ๑๗๖ ลำดับที่ ๑)	จัดส่งครู นักเรียน และบุคลากรทางการ ศึกษาเข้าร่วมงานมหกรรมการจัด การศึกษาท้องถิ่นระดับภาคและ ระดับประเทศ	๖๐๐,๐๐๐	ต่างจังหวัด (ตามที่กรมฯ กำหนด)	กองการศึกษาฯ							ขออนุมัติ									รายงานผล ต.ค.-๖๒
๒	แข่งขันกรีฑาสวนกุหลาบสัมพันธ์ (ร.ร.สวนกุหลาบวิทยาลัย (จระประวัต) ฯ) (อยู่ในข้อบัญญัติ หน้า ๑๗๖ ลำดับที่ ๒)	ส่งนักเรียนและครูผู้ควบคุม เข้าร่วมแข่งขัน กรีฑากับโรงเรียนในเครือข่ายสวนกุหลาบ	๔๐๐,๐๐๐	ต่างจังหวัด	กองการศึกษาฯ			ขออนุมัติ													
๓	แข่งขันกีฬานักเรียนองค์กรปกครอง ส่วนท้องถิ่น (ร.ร.สวนกุหลาบวิทยาลัยฯ) (อยู่ในข้อบัญญัติ หน้า ๑๗๗ ลำดับที่ ๓)	ส่งนักเรียนและครูผู้ควบคุม เข้าร่วมแข่งขัน กีฬาขององค์กรปกครองส่วนท้องถิ่น ระดับภาคและระดับประเทศ	๘๐๐,๐๐๐	ต่างจังหวัด	กองการศึกษาฯ																รายงานผล

๓. ยุทธศาสตร์ การพัฒนาด้านการศึกษากีฬา ศาสนาและวัฒนธรรม

กลยุทธ์ พัฒนาการจัดการศึกษาของสถานศึกษาในสังกัดองค์การบริหารส่วนจังหวัดนครสวรรค์

๓.๑ แผนงาน การศึกษา

ลำดับที่	โครงการ	รายละเอียดของกิจกรรมที่เกิดขึ้นจากโครงการ	งบประมาณ (บาท)	สถานที่ดำเนินการ	หน่วยงานที่รับผิดชอบหลัก	พ.ศ.๒๕๖๑		พ.ศ.๒๕๖๒							หมายเหตุ			
						ต.ค.	พ.ย.	ธ.ค.	ม.ค.	ก.พ.	มี.ค.	เม.ย.	พ.ค.	มิ.ย.		ก.ค.	ส.ค.	ก.ย.
๔	แข่งขันกีฬาภายใน (ร.ร.สวนกุหลาบวิทยาลัยฯ) (อยู่ในข้อบัญญัติ หน้า ๑๗๗ ลำดับที่ ๔)	จัดการแข่งขันกีฬาให้นักเรียนในโรงเรียน	๑๐๐,๐๐๐	โรงเรียนสวนกุหลาบฯ	กองการศึกษาฯ													ขออนุมัติ ดำเนินการ/เบิกจ่าย รายงานผล
๕	ชุมนุมลูกเสือสวนกุหลาบสัมพันธ์ (ร.ร.สวนกุหลาบวิทยาลัย (จิระประวัติ)ฯ) (อยู่ในข้อบัญญัติ หน้า ๑๗๘ ลำดับที่ ๕)	ส่งนักเรียนและครูผู้ควบคุมเข้าร่วมงานชุมนุมลูกเสือกับโรงเรียนในเครือข่ายสวนกุหลาบ	๓๕๐,๐๐๐	ต่างจังหวัด	กองการศึกษาฯ													ขออนุมัติ ดำเนินการ/เบิกจ่าย รายงานผล
๖	โตไปไม่โกง (อยู่ในข้อบัญญัติ หน้า ๑๗๘ ลำดับที่ ๖)	จัดอบรมเพื่อสร้างความรู้ความเข้าใจเกี่ยวกับความหมายของการทุจริตฯ ให้แก่นักเรียนในสถานศึกษาสังกัดองค์การบริหารส่วนจังหวัดนครสวรรค์ จำนวน ๒ รุ่นๆละ ๕๐ คน	๕๐,๐๐๐	ภายในจังหวัดนครสวรรค์	กองการศึกษาฯ													ขออนุมัติ ดำเนินการ/เบิกจ่าย/รายงานผล

๓. ยุทธศาสตร์ การพัฒนาด้านการศึกษา กีฬา ศาสนาและวัฒนธรรม

กลยุทธ์ พัฒนาการจัดการศึกษาของสถานศึกษาในสังกัดองค์การบริหารส่วนจังหวัดนครสวรรค์

๓.๑ แผนงาน การศึกษา

ลำดับ ที่	โครงการ	รายละเอียดของกิจกรรมที่เกิดขึ้นจาก โครงการ	งบประมาณ (บาท)	สถานที่ ดำเนินการ	หน่วยงานที่รับ ผิดชอบหลัก	พ.ศ.๒๕๖๑		พ.ศ.๒๕๖๒							หมายเหตุ				
						ต.ค.	พ.ย.	ธ.ค.	ม.ค.	ก.พ.	มี.ค.	เม.ย.	พ.ค.	มิ.ย.		ก.ค.	ส.ค.	ก.ย.	
๗	ห้องแดนสวน (อยู่ในข้อบัญญัติ หน้า ๑๗๙ ลำดับที่ ๗)	ส่งนักเรียนมัธยมศึกษาปีที่ ๑ และ ๔ เข้าศึกษาดูงานโรงเรียนสวนกุหลาบ กรุงเทพมหานคร	๑๕๐,๐๐๐	กรุงเทพฯ	กองการศึกษาฯ														
๘	เผยแพร่ประชาสัมพันธ์โรงเรียนสวนกุหลาบ วิทยาลัย (จิระประวัติ) นครสวรรค์ (อยู่ในข้อบัญญัติ หน้า ๑๗๙ ลำดับที่ ๘)	จัดทำเอกสารเผยแพร่ประชาสัมพันธ์ โรงเรียน	๑๕๐,๐๐๐	ภายในจังหวัด นครสวรรค์	กองการศึกษาฯ														
๙	ฝึกอบรมและศึกษาดูงานโครงการ ตามพระราชดำริ (อยู่ในข้อบัญญัติ หน้า ๑๘๐ ลำดับที่ ๙)	ส่งนักเรียนอบรมและศึกษาดูงานโครงการ ตามพระราชดำริ	๕๐๐,๐๐๐	ต่างจังหวัด	กองการศึกษาฯ														

๓. ยุทธศาสตร์ การพัฒนาด้านการศึกษา กีฬา ศาสนาและวัฒนธรรม

กลยุทธ์ พัฒนาการจัดการศึกษาของสถานศึกษาในสังกัดองค์การบริหารส่วนจังหวัดนครสวรรค์

๓.๑ แผนงาน การศึกษา

ลำดับ ที่	โครงการ	รายละเอียดของกิจกรรมที่เกิดขึ้นจาก โครงการ	งบประมาณ (บาท)	สถานที่ ดำเนินการ	หน่วยงานที่รับ ผิดชอบหลัก	พ.ศ.๒๕๖๑		พ.ศ.๒๕๖๒							หมายเหตุ					
						ต.ค.	พ.ย.	ธ.ค.	ม.ค.	ก.พ.	มี.ค.	เม.ย.	พ.ค.	มิ.ย.		ก.ค.	ส.ค.	ก.ย.		
๑๐	พัฒนาศักยภาพครูและบุคลากรทางการศึกษา (อยู่ในข้อบัญญัติ หน้า ๑๘๐ ลำดับที่ ๑๐)	จัดอบรมเพื่อพัฒนาศักยภาพการจัดการเรียนการสอนให้แก่ข้าราชการครูและบุคลากรทางการศึกษาสังกัดองค์การบริหารส่วนจังหวัดนครสวรรค์	๑๕๐,๐๐๐	จังหวัดนครสวรรค์	กองการศึกษาฯ							ขออนุมัติ								
๑๑	รณรงค์เพื่อป้องกันยาเสพติดในสถานศึกษา (ร.ร.สวนกุหลาบวิทยาลัย (จระประวัตติ) ฯ) (อยู่ในข้อบัญญัติ หน้า ๑๘๑ ลำดับที่ ๑๑)	๑. จัดกิจกรรมรณรงค์เพื่อป้องกันยาเสพติด ให้แก่นักเรียนโรงเรียนสวนกุหลาบ ๒. อบรมพัฒนาเจ้าหน้าที่ ๓. อบรมครูแกนนำ	๒๑,๐๐๐	ภายในจังหวัด นครสวรรค์	กองการศึกษาฯ															เงินอุดหนุน จากกรมฯ
๑๒	ส่งเสริมและพัฒนาคุณธรรม จริยธรรมครู และบุคลากรทางการศึกษา (อยู่ในข้อบัญญัติ หน้า ๑๘๑ ลำดับที่ ๑๒)	จัดอบรมเพื่อพัฒนาคุณธรรม จริยธรรม ให้แก่ข้าราชการครูและบุคลากรทาง การศึกษาสังกัดองค์การบริหารส่วน จังหวัดนครสวรรค์	๑๐๐,๐๐๐	จังหวัดนครสวรรค์	กองการศึกษาฯ							ขออนุมัติ								

๓. ยุทธศาสตร์ การพัฒนาด้านการศึกษา กีฬา ศาสนาและวัฒนธรรม

กลยุทธ์ พัฒนาการจัดการศึกษาของสถานศึกษาในสังกัดองค์การบริหารส่วนจังหวัดนครสวรรค์

๓.๑ แผนงาน การศึกษา

ลำดับ ที่	โครงการ	รายละเอียดของกิจกรรมที่เกิดขึ้นจาก โครงการ	งบประมาณ (บาท)	สถานที่ ดำเนินการ	หน่วยงานที่รับ ผิดชอบหลัก	พ.ศ.๒๕๖๑		พ.ศ.๒๕๖๒							หมายเหตุ			
						ต.ค.	พ.ย.	ธ.ค.	ม.ค.	ก.พ.	มี.ค.	เม.ย.	พ.ค.	มิ.ย.		ก.ค.	ส.ค.	ก.ย.
๑๓	สนับสนุนค่าใช้จ่ายการบริหารสถานศึกษา (โรงเรียนสวนกุหลาบวิทยาลัย (จิระประวัตินครสวรรค์) (อยู่ในข้อบัญญัติ หน้า ๑๘๒ ลำดับที่ ๑๓)	สนับสนุนค่าใช้จ่ายการบริหารสถานศึกษา ให้แก่โรงเรียนสวนกุหลาบวิทยาลัย (จิระประวัตินครสวรรค์) ได้แก่ (๑) ค่าใช้จ่ายในการปรับปรุงหลักสูตรสถานศึกษา จำนวน ๒๐,๐๐๐ บาท (๒) ค่าใช้จ่ายในการเชื่อมต่ออินเทอร์เน็ต โรงเรียน จำนวน ๙,๖๐๐ บาท (๓) ค่าใช้จ่ายในการพัฒนาห้องสมุดโรงเรียน จำนวน ๑๐๐,๐๐๐ บาท (๔) ค่าใช้จ่ายในการพัฒนาแหล่งเรียนรู้ของ โรงเรียน จำนวน ๕๐,๐๐๐ บาท (๕) ค่าใช้จ่ายในการพัฒนาข้าราชการครู/ พนักงานครู เป็นเงิน ๑๑๔,๐๐๐ บาท (๖) ค่าใช้จ่ายสำหรับส่งเสริมศักยภาพการ จัดการศึกษาของท้องถิ่น (ค่าปัจจัยพื้นฐาน สำหรับนักเรียนยากจน) จำนวน ๑๐๐,๐๐๐ บาท	๕,๐๘๓,๖๐๐	โรงเรียน สวนกุหลาบฯ	กองการศึกษาฯ													เงินอุดหนุน จากกรมฯ

๓. ยุทธศาสตร์ การพัฒนาทางการศึกษา กีฬา ศาสนาและวัฒนธรรม

กลยุทธ์ พัฒนาการจัดการศึกษาของสถานศึกษาในสังกัดองค์การบริหารส่วนจังหวัดนครสวรรค์

๓.๑ แผนงาน การศึกษา

ลำดับ ที่	โครงการ	รายละเอียดของกิจกรรมที่เกิดขึ้นจาก โครงการ	งบประมาณ (บาท)	สถานที่ ดำเนินการ	หน่วยงานที่รับ ผิดชอบหลัก	พ.ศ.๒๕๖๑			พ.ศ.๒๕๖๒							หมายเหตุ			
						ต.ค.	พ.ย.	ธ.ค.	ม.ค.	ก.พ.	มี.ค.	เม.ย.	พ.ค.	มิ.ย.	ก.ค.		ส.ค.	ก.ย.	
๑๔	ส่งเสริมคุณภาพผู้เรียน (อยู่ในข้อบัญญัติ หน้า ๑๘๔ ลำดับที่ ๑๕)	(๗) ค่าจัดการเรียนการสอน(รายหัวนักเรียน) จำนวน ๒,๖๕๐,๐๐๐ บาท (๘) ค่ากิจกรรมพัฒนาคุณภาพผู้เรียน จำนวน ๖๖๐,๐๐๐ บาท (๙) ค่าหนังสือเรียน จำนวน ๗๒๐,๐๐๐ บาท (๑๐) ค่าอุปกรณ์การเรียน จำนวน ๓๒๐,๐๐๐ บาท (๑๑) ค่าเครื่องแบบนักเรียน จำนวน ๓๔๐,๐๐๐ บาท จัดกิจกรรมการเรียนรู้ต่างๆ เช่น - กิจกรรมเปิดบ้านการเรียนรู้ - กิจกรรมประชุมผู้ปกครอง - กิจกรรมคอบสวนกุหลาบศึกษา - เข้าร่วมการแข่งขันทักษะทางวิชาการ	๓๐๐,๐๐๐	โรงเรียน สวนกุหลาบฯ	กองการศึกษาฯ														
						ขออนุมัติเบิกจ่ายและดำเนินการ/รายงานผล (ต.ค.๖๒)													

๓. ยุทธศาสตร์ การพัฒนาด้านการศึกษา กีฬา ศาสนาและวัฒนธรรม

กลยุทธ์ พัฒนาการจัดการศึกษาของสถานศึกษาในสังกัดองค์การบริหารส่วนจังหวัดนครสวรรค์

๓.๑ แผนงาน การศึกษา

ลำดับที่	โครงการ	รายละเอียดของกิจกรรมที่เกิดขึ้นจากโครงการ	งบประมาณ (บาท)	สถานที่ดำเนินการ	หน่วยงานที่รับผิดชอบหลัก	พ.ศ.๒๕๖๑		พ.ศ.๒๕๖๒							หมายเหตุ	
						ต.ค.	พ.ย.	ธ.ค.	ม.ค.	ก.พ.	มี.ค.	เม.ย.	พ.ค.	มิ.ย.		ก.ค.
๑๕	จัดหาครุภัณฑ์ สำหรับใช้ในการเรียนการสอนโรงเรียนสวนกุหลาบวิทยาลัย (จิระประวัติ) นครสวรรค์ (อยู่ในข้อบัญญัติ หน้า ๑๘๕ ลำดับที่ ๑) (อยู่ในข้อบัญญัติ หน้า ๑๘๗ ลำดับที่ ๔) (อยู่ในข้อบัญญัติ หน้า ๑๘๗ ลำดับที่ ๕) (อยู่ในข้อบัญญัติ หน้า ๑๘๘ ลำดับที่ ๑)	จัดซื้อครุภัณฑ์สำหรับใช้ในการจัดการเรียนการสอนของโรงเรียนสวนกุหลาบฯ ดังนี้ ๑) ตู้ล็อกเกอร์ แบบ ๑๘ ช่อง จำนวน ๒๐ ตู้ๆละ ๘,๐๐๐ บาท ๒) จัดซื้อตู้เหล็กทรงเลื่อน แบบมือผลัก ชนิด ๖ ตู้ จำนวน ๓ ชุด ๆ ละ ๖๒,๕๕๐ บาท โครงสร้างทำด้วยเหล็ก ประกอบด้วยตู้เดี่ยว ๒ ตู้ และตู้คู่ ๒ ตู้ ขนาดรวมกันไม่น้อยกว่า ๙๑๔x๒,๕๔๐x๑,๙๘๐ มิลลิเมตร ๓) จัดซื้อโต๊ะทำงานพร้อมเก้าอี้ จำนวน ๓๐ ชุด ๆ ละ ๔,๖๐๐ บาท ๔) จัดซื้อรถบรรทุก (ดีเซล) ขนาด ๔ ตัน ๖ ล้อ จำนวน ๑ คันๆละ ๑,๕๗๐,๐๐๐ บาท	๑๖๐,๐๐๐ ๑๘๗,๖๕๐ ๑๓๘,๐๐๐ ๑,๕๗๐,๐๐๐	โรงเรียนสวนกุหลาบฯ	กองการศึกษาฯ	ขออนุมัติ ดำเนินการ เบิกจ่าย	ขออนุมัติ ดำเนินการ เบิกจ่าย	ขออนุมัติ ดำเนินการ เบิกจ่าย	ขออนุมัติ ดำเนินการ เบิกจ่าย							

๓. ยุทธศาสตร์ การพัฒนาด้านการศึกษา กีฬา ศาสนาและวัฒนธรรม

กลยุทธ์ พัฒนาการจัดการศึกษาของสถานศึกษาในสังกัดองค์การบริหารส่วนจังหวัดนครสวรรค์

๓.๑ แผนงาน การศึกษา

ลำดับ ที่	โครงการ	รายละเอียดของกิจกรรมที่เกิดขึ้นจาก โครงการ	งบประมาณ (บาท)	สถานที่ ดำเนินการ	หน่วยงานที่รับ ผิดชอบหลัก	พ.ศ.๒๕๖๑		พ.ศ.๒๕๖๒							หมายเหตุ		
						ต.ค.	พ.ย.	ธ.ค.	ม.ค.	ก.พ.	มี.ค.	เม.ย.	พ.ค.	มิ.ย.		ก.ค.	ส.ค.
๑๙	ปรับปรุงซ่อมแซมอาคารหอประชุม (อาคารเจ้าพระยา) โรงเรียนสวนกุหลาบ วิทยาลัย (จระพระวัด) นครสวรรค์ (อยู่ในข้อบัญญัติ หน้า ๒๑๐ ลำดับที่ ๓)	ปรับปรุงซ่อมแซมอาคารหอประชุม (อาคาร เจ้าพระยา) ได้แก่ ปรับปรุงซ่อมแซม ห้องมวลูกหลาบ ห้องกลีบลูกหลาบ ห้องแนะแนว หอประชุมเป็น ต้นหรือมีพื้นที่ดำเนินการ ไม่น้อยกว่า ๖๐๐ ตารางเมตร ตามแบบที่ อบจ.กำหนด	๑,๒๒๐,๐๐๐	โรงเรียน สวนกุหลาบฯ	กองการศึกษาฯ												ขออนุมัติ ดำเนินการ เบิกจ่าย
๒๐	ปรับปรุงและซ่อมแซมอาคารโรงอาหาร โรงเรียนสวนกุหลาบวิทยาลัย (จระพระวัด) นครสวรรค์ (อยู่ในข้อบัญญัติ หน้า ๒๑๐ ลำดับที่ ๔)	ปรับปรุงและซ่อมแซมอาคารโรงอาหาร ได้แก่ งานรื้อถอน, งานหลังคา, งานประตูและ ช่องแสง, งานฝ้าเพดาน, งานไฟฟ้า, งานทาสี รายละเอียดตามแบบที่ อบจ.กำหนด	๕๐๐,๐๐๐	โรงเรียน สวนกุหลาบฯ	กองการศึกษาฯ												ขออนุมัติ ดำเนินการ เบิกจ่าย
๒๑	ปรับปรุงอาคารเรียน ๑ โรงเรียนสวนกุหลาบ วิทยาลัย (จระพระวัด) นครสวรรค์ (อยู่ในข้อบัญญัติ หน้า ๒๑๑ ลำดับที่ ๕)	ปรับปรุงอาคารเรียน ๑ ดังนี้ งานรื้อถอน, งานเสริมกำลังโครงสร้างคาน, งานโครงสร้าง พื้นและผิวพื้น, งานหลังคาอาคาร, งานผนัง ห้องเรียน, งานที่นั่งระเบียง, งานใต้ถุนห้อง อาคาร, งานทาสี ตามแบบที่ อบจ.กำหนด	๔,๔๐๐,๐๐๐	โรงเรียน สวนกุหลาบฯ	กองการศึกษาฯ												ขออนุมัติ ดำเนินการ เบิกจ่าย

๓. ยุทธศาสตร์ การพัฒนาทางการศึกษา กีฬา ศาสนาและวัฒนธรรม

กลยุทธ์ ส่งเสริมและสนับสนุนการออกกำลังกายและการแข่งขันกีฬาในทุกประเภท

๓.๒ แผนงาน การศาสนา วัฒนธรรมและนันทนาการ

ลำดับ ที่	โครงการ	รายละเอียดของกิจกรรมที่เกิดขึ้นจาก โครงการ	งบประมาณ (บาท)	สถานที่ ดำเนินการ	หน่วยงานที่รับ ผิดชอบหลัก	พ.ศ.๒๕๖๑		พ.ศ.๒๕๖๒							หมายเหตุ			
						ต.ค.	พ.ย.	ธ.ค.	ม.ค.	ก.พ.	มี.ค.	เม.ย.	พ.ค.	มิ.ย.		ก.ค.	ส.ค.	ก.ย.
๑	แข่งขันกีฬานูบอลเกมส์ (อยู่ในข้อบัญญัติ หน้า ๒๘๔ ลำดับที่ ๑)	จัดการแข่งขันกีฬานูบอลเกมส์ ให้เด็กนักเรียนระดับปฐมวัยของโรงเรียน อนุบาลในเขตจังหวัดนครสวรรค์ จำนวน ๕๐๐ คน	๑๕๐,๐๐๐	ภายในจังหวัด นครสวรรค์	กองการศึกษาฯ												ขออนุมัติ<.....> ดำเนินการ/เบิกจ่าย/รายงานผล	

๓. ยุทธศาสตร์ การพัฒนาด้านการศึกษา กีฬา ศาสนาและวัฒนธรรม

กลยุทธ์ ส่งเสริมและสนับสนุนการอนุรักษ์ พื้นฟู ศาสนา ศิลปวัฒนธรรมและประเพณีอันดีงามของท้องถิ่น

๓.๒ แผนงาน การศาสนา วัฒนธรรมและนันทนาการ

ลำดับ ที่	โครงการ	รายละเอียดของกิจกรรมที่เกิดขึ้นจาก โครงการ	งบประมาณ (บาท)	สถานที่ ดำเนินการ	หน่วยงานที่รับผิดชอบหลัก	พ.ศ.๒๕๖๑			พ.ศ.๒๕๖๒					หมายเหตุ				
						ต.ค.	พ.ย.	ธ.ค.	ม.ค.	ก.พ.	มี.ค.	เม.ย.	พ.ค.		มิ.ย.	ก.ค.	ส.ค.	ก.ย.
๑	จัดงานประเพณีแข่งขันเรือยาว (อยู่ในข้อบัญญัติ หน้า ๒๘๕ ลำดับที่ ๑)	จัดการแข่งขันเรือยาวประเพณี ประเภท ต่างๆ เช่น ประเภทเรือยาวใหญ่ ประเภทเรือยาวกลาง ประเภทเรือยาวเล็ก	๕๐๐,๐๐๐	หน้าศาลากลาง จังหวัดนครสวรรค์	กองการศึกษาฯ	
๒	มารยาทไทยและศาสนพิธี (อยู่ในข้อบัญญัติ หน้า ๒๘๕ ลำดับที่ ๒)	จัดฝึกอบรมมารยาทไทยและศาสนพิธี	๑๐๐,๐๐๐	กองการศึกษาฯ	
๓	อนุรักษ์วัฒนธรรมไทย "คู่มือประเพณี" (อยู่ในข้อบัญญัติ หน้า ๒๘๖ ลำดับที่ ๓)	จัดกิจกรรมเผยแพร่ประชาสัมพันธ์ปฏิทิน ประเพณี	๕๐,๐๐๐	จังหวัดนครสวรรค์	กองการศึกษาฯ	

๓. ยุทธศาสตร์ การพัฒนาด้านการศึกษา กีฬา ศาสนาและวัฒนธรรม

กลยุทธ์ ส่งเสริมและสนับสนุนการอนุรักษ์ ฟื้นฟู ศาสนา ศิลปวัฒนธรรมและประเพณีอันดีงามของท้องถิ่น

๓.๒ แผนงาน การศาสนา วัฒนธรรมและนันทนาการ

ลำดับ ที่	โครงการ	รายละเอียดของกิจกรรมที่เกิดขึ้นจาก โครงการ	งบประมาณ (บาท)	สถานที่ ดำเนินการ	หน่วยงานที่รับ ผิดชอบหลัก	พ.ศ.๒๕๖๑		พ.ศ.๒๕๖๒							หมายเหตุ				
						ต.ค.	พ.ย.	ธ.ค.	ม.ค.	ก.พ.	มี.ค.	เม.ย.	พ.ค.	มิ.ย.		ก.ค.	ส.ค.	ก.ย.	
๔	อุดหนุนมูลนิธิส่งเสริมงานประเพณี แห่เจ้าพ่อ - เจ้าแม่ปากน้ำโพ โครงการ อนุรักษ์และส่งเสริมงานประเพณี แห่เจ้าพ่อ - เจ้าแม่ปากน้ำโพ (อยู่ในข้อบัญญัติ หน้า ๒๘๖ ลำดับที่ ๑)	จัดงานประเพณีแห่เจ้าพ่อ - เจ้าแม่ปากน้ำโพ จังหวัดนครสวรรค์ จำนวน ๑๒ วัน ๑๒ คืน	๒,๐๐๐,๐๐๐	จังหวัดนครสวรรค์	กองการศึกษาฯ				←.....	←-----	←-----	←-----	←-----	←-----	←-----	←-----	←-----		

ยุทธศาสตร์ที่ ๔

การพัฒนาด้านการส่งเสริมคุณภาพชีวิต

บัญชีโครงการ/กิจกรรม/งบประมาณ
แผนการดำเนินงาน ประจำปีงบประมาณ พ.ศ. ๒๕๖๒
ขององค์การบริหารส่วนจังหวัดนครสวรรค์

๔. ยุทธศาสตร์ การพัฒนาด้านการส่งเสริมคุณภาพชีวิต

กลยุทธ์ สงเคราะห์ผู้สูงอายุ คนพิการและผู้ด้อยโอกาสในสถานสงเคราะห์คนชรารบ้านเขาบ่อแก้ว

๔.๑ แผนงาน สังคมสงเคราะห์

ลำดับที่	โครงการ	รายละเอียดของกิจกรรมที่เกิดขึ้นจากโครงการ	งบประมาณ (บาท)	สถานที่ดำเนินการ	หน่วยงานที่รับผิดชอบหลัก	พ.ศ.๒๕๖๑		พ.ศ.๒๕๖๒							หมายเหตุ						
						ต.ค.	พ.ย.	ธ.ค.	ม.ค.	ก.พ.	มี.ค.	เม.ย.	พ.ค.	มิ.ย.		ก.ค.	ส.ค.	ก.ย.			
๑	ธรรมะเดลิเวอรี่ (อยู่ในข้อบัญญัติ หน้าที่ ๒๑๖ ลำดับที่ ๒)	จัดกิจกรรมให้ผู้สูงอายุได้มีโอกาสฟังธรรมเทศนาต่อเนื่อง โดยส่งเสริมให้ผู้สูงอายุได้มีโอกาสเข้าถึงธรรมะได้มากขึ้น สนับสนุนให้ใช้หลักธรรมเป็นแนวทางในการดำเนินชีวิตในช่วงบั้นปลายอย่างมีความสุข จำนวน ๗ ครั้งๆละ ๔๐ คน	๒๕,๐๐๐	สถานสงเคราะห์ คนชรารบ้านเขา บ่อแก้ว	กองส่งเสริมฯ
๒	ส่งเสริมการรักษาและฟื้นฟูบำบัดผู้สูงอายุ ในสถานสงเคราะห์คนชรารบ้านเขาบ่อแก้ว (อยู่ในข้อบัญญัติ หน้าที่ ๒๑๙ ลำดับที่ ๖)	จัดอบรมอบรมให้ความรู้ด้านการบริการทางกายภาพบำบัด การวิเคราะห์วินิจฉัยอาการและเป็นที่ปรึกษาในการบริการทางกายภาพบำบัด จำนวน ๓ ครั้งๆละ ๔๐ คน	๕๐,๐๐๐	สถานสงเคราะห์ คนชรารบ้านเขา บ่อแก้ว	กองส่งเสริมฯ

๔. ยุทธศาสตร์ การพัฒนาด้านการส่งเสริมคุณภาพชีวิต

กลยุทธ์ สงเคราะห์ผู้สูงอายุ คนพิการและผู้ด้อยโอกาสในสถานสงเคราะห์คนชรารบ้านเขาบ่อแก้ว

๔.๑ แผนงาน สังคมสงเคราะห์

ลำดับ ที่	โครงการ	รายละเอียดของกิจกรรมที่เกิดขึ้นจาก โครงการ	งบประมาณ (บาท)	สถานที่ ดำเนินการ	หน่วยงานที่รับ ผิดชอบหลัก	พ.ศ.๒๕๖๑		พ.ศ.๒๕๖๒							หมายเหตุ			
						ต.ค.	พ.ย.	ธ.ค.	ม.ค.	ก.พ.	มี.ค.	เม.ย.	พ.ค.	มิ.ย.		ก.ค.	ส.ค.	ก.ย.
๓	ฟื้นฟูสมรรถภาพทางสังคมและจิตใจ ผู้สูงอายุ ในสถานสงเคราะห์คนชรารบ้านเขาบ่อแก้ว (อยู่ในข้อบัญญัติ หน้าที่ ๒๑๗ ลำดับที่ ๔)	จัดกิจกรรมสนทนาการส่งเสริมสัมพันธ์ภาพ ในกลุ่มผู้สูงอายุ กิจกรรมอบรมศึกษาดูงาน สร้างเสริมประสบการณ์ชีวิต กิจกรรมอบรม แลกเปลี่ยนเรียนรู้สภาพทางสังคมและจิตใจ ในผู้ป่วยเรื้อรังและผู้สูงอายุที่มีภาวะเสี่ยง กิจกรรมกลุ่มการฟื้นฟูบำบัด รักษาพัฒนา ผู้ป่วย เพื่อให้ผู้สูงอายุ มีสุขภาพที่ดีจิตใจ แจ่มใส ตลอดจนรู้สึกว่ามีคุณค่า และมีประโยชน์ต่อสังคม จำนวน ๓ ครั้งๆละ ๔๐ คน	๑๐๐,๐๐๐	สถานสงเคราะห์ คนชรารบ้านเขา บ่อแก้ว	กองส่งเสริมฯ			ขออนุมัติ	ดำเนินการ/เบิกจ่าย/รายงานผล									
๔	สปาอารมณ์ดี (อยู่ในข้อบัญญัติ หน้าที่ ๒๑๙ ลำดับที่ ๗)	จัดกิจกรรมส่งเสริมและสนับสนุนให้ผู้สูงอายุ ได้รับบริการที่หลากหลาย มีศาสตร์ที่ช่วย ส่งเสริมพัฒนาการทางด้านอารมณ์และ ฟื้นฟูจิตใจ กระตุ้นพัฒนาการทางด้านอารมณ์ และจิตใจของผู้สูงอายุในสถานสงเคราะห์ คนชรารบ้านเขาบ่อแก้วได้มีสุขภาพที่ดีและ แจ่มใส ลดภาวะเสี่ยงที่ส่งผลต่อสุขภาพจิต จำนวน ๕ ครั้งๆละ ๔๐ คน	๕๐,๐๐๐	สถานสงเคราะห์ คนชรารบ้านเขา บ่อแก้ว	กองส่งเสริมฯ			ขออนุมัติ	ดำเนินการ/เบิกจ่าย/รายงานผล									

๔. ยุทธศาสตร์ การพัฒนาด้านการส่งเสริมคุณภาพชีวิต

กลยุทธ์ สงเคราะห์ผู้สูงอายุ คนพิการและผู้ด้อยโอกาสในสถานสงเคราะห์คนชรารบ้านเขาบ่อแก้ว

๔.๑ แผนงาน สังคมสงเคราะห์

ลำดับ ที่	โครงการ	รายละเอียดของกิจกรรมที่เกิดขึ้นจาก โครงการ	งบประมาณ (บาท)	สถานที่ ดำเนินการ	หน่วยงานที่รับ ผิดชอบหลัก	พ.ศ.๒๕๖๑		พ.ศ.๒๕๖๒							หมายเหตุ									
						ต.ค.	พ.ย.	ธ.ค.	ม.ค.	ก.พ.	มี.ค.	เม.ย.	พ.ค.	มิ.ย.		ก.ค.	ส.ค.	ก.ย.						
๕	สานสัมพันธ์สองวัยปันใจรัก (อยู่ในข้อบัญญัติ หน้าที่ ๒๒๐ ลำดับที่ ๙)	จัดกิจกรรมส่งเสริมให้ผู้สูงอายุใน สถานสงเคราะห์คนชรารบ้านเขาบ่อแก้ว ได้เป็นผู้ถ่ายทอดภูมิปัญญาความรู้ ความสามารถ ส่งเสริม สัมพันธภาพ ระหว่างบุคคลต่างวัย มีการแลกเปลี่ยน ความรู้ประสบการณ์ชีวิต ให้แก่ เด็กและเยาวชน ได้รับความรู้ แนวคิดในการดำเนินชีวิตอย่างเหมาะสม จำนวน ๒ ครั้งๆละ ๒๐ คน	๒๐,๐๐๐	สถานสงเคราะห์ คนชรารบ้านเขา บ่อแก้ว	กองส่งเสริมฯ					←...→	ขออนุมัติ	←...→	ดำเนินการ/เบิกจ่าย/รายงานผล	←...→	←...→	←...→	←...→	←...→	←...→	←...→	←...→	←...→		
๖	รดน้ำดำหัวขอพรจากผู้สูงอายุและ แสดงมุทิตาจิตต่อผู้สูงอายุในสถานสงเคราะห์ คนชรารบ้านเขาบ่อแก้ว (อยู่ในข้อบัญญัติ หน้าที่ ๒๑๘ ลำดับที่ ๕)	จัดงานวันผู้สูงอายุแห่งชาติ กิจกรรมรดน้ำดำหัว และกิจกรรมอื่นๆที่เกี่ยวข้องกับผู้สูงอายุ ในสถานสงเคราะห์คนชรารบ้านเขาบ่อแก้ว จำนวน ๑ ครั้งๆละ ๑๐๐ คน	๔๐,๐๐๐	สถานสงเคราะห์ คนชรารบ้านเขา บ่อแก้ว	กองส่งเสริมฯ																			

๔. ยุทธศาสตร์ การพัฒนาด้านการส่งเสริมคุณภาพชีวิต

กลยุทธ์ สงเคราะห์ผู้สูงอายุ คนพิการและผู้ด้อยโอกาสในสถานสงเคราะห์คนชรารับบ้านเข่าบ่อแก้ว

๔.๑ แผนงาน สังคมสงเคราะห์

ลำดับ ที่	โครงการ	รายละเอียดของกิจกรรมที่เกิดขึ้นจาก โครงการ	งบประมาณ (บาท)	สถานที่ ดำเนินการ	หน่วยงานที่รับ ผิดชอบหลัก	พ.ศ.๒๕๖๑		พ.ศ.๒๕๖๒							หมายเหตุ					
						ต.ค.	พ.ย.	ธ.ค.	ม.ค.	ก.พ.	มี.ค.	เม.ย.	พ.ค.	มิ.ย.		ก.ค.	ส.ค.	ก.ย.		
๗	ตรวจสุขภาพประจำปีผู้สูงอายุใน สถานสงเคราะห์คนชรารับบ้านเข่าบ่อแก้ว (อยู่ในข้อบัญญัติ หน้าที่ ๒๑๖ ลำดับที่ ๑)	จัดบริการตรวจสุขภาพประจำปีให้แก่ผู้สูงอายุ ในสถานสงเคราะห์คนชรารับบ้านเข่าบ่อแก้ว อย่างน้อยปีละ ๑ ครั้ง ประกอบด้วย ค่าบริการในการตรวจเลือด ตรวจน้ำตาล ในเลือดตรวจปัสสาวะ เอ็กซเรย์ทรวงอก ตรวจไขมันในเลือด ตรวจระดับกรดยูริก ตรวจการทำงานของไต ตรวจการทำงานของ ของตับตรวจคลื่นไฟฟ้าหัวใจ จำนวน ๑ ครั้งๆละ ๑๐๕ คน	๑๐๐,๐๐๐	สถานสงเคราะห์ คนชรารับบ้าน เข่าบ่อแก้ว	กองส่งเสริมฯ								ขออนุมัติ							
														ดำเนินการ						
๘	ฝึกอบรมบุคลากรและศึกษาดูงาน (อยู่ในข้อบัญญัติ หน้าที่ ๒๑๗ ลำดับที่ ๓)	จัดอบรมให้แก่ ข้าราชการ ลูกจ้างประจำ พนักงานจ้าง และเจ้าหน้าที่ ที่เกี่ยวข้องของ สถานสงเคราะห์คนชรารับบ้านเข่าบ่อแก้ว เพื่อพัฒนาบุคลากรให้ปฏิบัติงานได้อย่างมี ประสิทธิภาพเพิ่มขึ้น โดยการ ๑. จัดอบรม จำนวน ๑ ครั้งๆละ ๔๒ คน ๒. ศึกษาดูงาน จำนวน ๒ รุ่นๆละ ๒๑ คน	๒๐๐,๐๐๐	ภายในจังหวัด นครสวรรค์	กองส่งเสริมฯ									ขออนุมัติ						

๔. ยุทธศาสตร์ การพัฒนาด้านการส่งเสริมคุณภาพชีวิต

กลยุทธ์ สงเคราะห์ผู้สูงอายุ คนพิการและผู้ด้อยโอกาสในสถานสงเคราะห์คนชรารบ้านเขาบ่อแก้ว

๔.๑ แผนงาน สังคมสงเคราะห์

ลำดับ ที่	โครงการ	รายละเอียดของกิจกรรมที่เกิดขึ้นจาก โครงการ	งบประมาณ (บาท)	สถานที่ ดำเนินการ	หน่วยงานที่รับ ผิดชอบหลัก	พ.ศ.๒๕๖๑			พ.ศ.๒๕๖๒					หมายเหตุ								
						ต.ค.	พ.ย.	ธ.ค.	ม.ค.	ก.พ.	มี.ค.	เม.ย.	พ.ค.		มิ.ย.	ก.ค.	ส.ค.	ก.ย.				
๙	สร้างอาชีพสร้างรายได้ผู้สูงอายุไม่ไร้คุณค่า (อยู่ในข้อบัญญัติ หน้าที่ ๒๒๐ ลำดับที่ ๘)	จัดกิจกรรมเพื่อส่งเสริมและสนับสนุนให้ ผู้สูงอายุได้มีเวลาว่างให้เกิดประโยชน์ มีกิจกรรมเสริมทักษะเกี่ยวกับงานอาชีพะบำบัด และสามารถนำความรู้ที่ได้มาสร้างงาน สร้างรายได้ทำให้ผู้สูงอายุรู้สึกมีคุณค่าและ สามารถถ่ายทอดภูมิปัญญาสู่ชุมชนได้ จำนวน ๒ ครั้งๆละ ๔๐ คน	๕๐,๐๐๐	สถานสงเคราะห์ คนชรารบ้านเขา บ่อแก้ว	กองส่งเสริมฯ																	
๑๐	ก่อสร้างอาคารเก็บพัสดุคอนกรีตเสริมเหล็ก ชั้นเดียว ภายในสถานสงเคราะห์คนชรา บ้านเขาบ่อแก้ว (อยู่ในข้อบัญญัติ หน้าที่ ๒๒๙ ลำดับที่ ๑)	ก่อสร้างอาคารเก็บพัสดุภายในสถานสงเคราะห์ คนชรารบ้านเขาบ่อแก้ว จำนวน ๑ หลัง เป็นอาคารคอนกรีตเสริมเหล็กชั้นเดียว ขนาดพื้นที่กว้าง ๑๐ เมตร ยาว ๑๕ เมตร พื้นที่ดำเนินการก่อสร้างไม่น้อยกว่า ๑๕๐ ตารางเมตร รายละเอียดตามแบบที่ อบจ. กำหนด	๑,๒๐๐,๐๐๐	สถานสงเคราะห์ คนชรารบ้านเขา บ่อแก้ว	กองส่งเสริมฯ																	

๔. ยุทธศาสตร์ การพัฒนาด้านการส่งเสริมคุณภาพชีวิต

กลยุทธ์ ส่งเสริม สนับสนุนและพัฒนาด้านสังคมและจัดสวัสดิการ

๔.๒ แผนงาน สาธารณสุข

ลำดับที่	โครงการ	รายละเอียดของกิจกรรมที่เกิดขึ้นจากโครงการ	งบประมาณ (บาท)	สถานที่ดำเนินการ	หน่วยงานที่รับผิดชอบหลัก	พ.ศ.๒๕๖๑		พ.ศ.๒๕๖๒							หมายเหตุ
						ต.ค.	พ.ย.	ธ.ค.	ม.ค.	ก.พ.	มี.ค.	เม.ย.	พ.ค.	มิ.ย.	
๑	ส่งเสริมอาสาสมัครสาธารณสุขประจำหมู่บ้าน (อสม.) (อยู่ในข้อบัญญัติ หน้าที่ ๒๑๒ ลำดับที่ ๑)	จ่ายเป็นค่าตอบแทน (ค่าป่วยการ) ให้แก่อาสาสมัครสาธารณสุขประจำหมู่บ้าน (อสม.) จังหวัดนครสวรรค์ รายละเอียด ๖๐๐ บาท/คน/เดือน จำนวน ๑๘,๕๖๗ คน	๑๓๓,๖๘๒,๔๐๐	ภายในจังหวัดนครสวรรค์	กองส่งเสริมฯ	←		ขออนุมัติดำเนินการ/เบิกจ่าย/รายงานผล							→

๔. ยุทธศาสตร์ การพัฒนาด้านการส่งเสริมคุณภาพชีวิต

กลยุทธ์ ส่งเสริม สนับสนุนและพัฒนาด้านสังคมและจิตสำนึก

๔.๓ แผนงาน สร้างความเข้มแข็งของชุมชน

ลำดับ ที่	โครงการ	รายละเอียดของกิจกรรมที่เกิดขึ้นจาก โครงการ	งบประมาณ (บาท)	สถานที่ ดำเนินการ	หน่วยงานที่รับ ผิดชอบหลัก	พ.ศ.๒๕๖๑		พ.ศ.๒๕๖๒						หมายเหตุ				
						ต.ค.	พ.ย.	ธ.ค.	ม.ค.	ก.พ.	มี.ค.	เม.ย.	พ.ค.		มิ.ย.	ก.ค.	ส.ค.	ก.ย.
๑	ป้องกันและแก้ไขปัญหาการตั้งครุฑ ในวัยรุ่นให้กับนักเรียนในสถานศึกษา สังกัดองค์การบริหารส่วนจังหวัดนครสวรรค์ (อยู่ในข้อบัญญัติ หน้าที่ ๒๘๐ ลำดับที่ ๑)	จัดฝึกอบรมให้ความรู้เกี่ยวกับการป้องกัน และแก้ไขปัญหาการตั้งครุฑในวัยรุ่น สุขภาวะทางเพศและการอนามัยเจริญพันธุ์ ให้แก่ นักเรียน นักศึกษาเยาวชน ในจังหวัดนครสวรรค์ จำนวน ๑ ครั้งๆละ ๑๐๐คน	๓๐,๐๐๐	โรงเรียนของสังกัด อบจ.นครสวรรค์	กองส่งเสริมฯ													ขออนุมัติ/ดำเนินการ/เบิกจ่าย/รายงานผล
๒	พัฒนาศักยภาพผู้พิการจังหวัดนครสวรรค์ (อยู่ในข้อบัญญัติ หน้าที่ ๒๘๑ ลำดับที่ ๒)	จัดฝึกอบรมอาชีพแก่คนพิการ ในจังหวัดนครสวรรค์ ที่มีความพิการ อยู่ในขั้นสามารถเข้ารับการฝึกอบรมอาชีพได้ รวมทั้งผู้ให้การอุปการะดูแลผู้พิการ ที่อยู่ในระยะพึ่งพิงได้ รวมทั้งการพัฒนา ศักยภาพผู้พิการด้านอื่น เพื่อให้เกิดประโยชน์ ต่อการดำรงชีวิตและพึ่งพาตนเองได้ จำนวน ๒ ครั้ง จำนวน ๑๐๐ คน	๑๐๐,๐๐๐	ภายในจังหวัด นครสวรรค์	กองส่งเสริมฯ													ขออนุมัติ/ดำเนินการ/เบิกจ่าย/รายงานผล ครั้งที่ ๑ ขออนุมัติ/ดำเนินการ/เบิกจ่าย/รายงานผล ครั้งที่ ๒

๔. ยุทธศาสตร์ การพัฒนาด้านการส่งเสริมคุณภาพชีวิต

กลยุทธ์ ส่งเสริม สนับสนุนและพัฒนาด้านสังคมและจิตสวัสดิการ

๔.๓ แผนงาน สร้างความเข้มแข็งของชุมชน

ลำดับ ที่	โครงการ	รายละเอียดของกิจกรรมที่เกิดขึ้นจาก โครงการ	งบประมาณ (บาท)	สถานที่ ดำเนินการ	หน่วยงานที่รับ ผิดชอบหลัก	พ.ศ.๒๕๖๑		พ.ศ.๒๕๖๒							หมายเหตุ			
						ต.ค.	พ.ย.	ธ.ค.	ม.ค.	ก.พ.	มี.ค.	เม.ย.	พ.ค.	มิ.ย.		ก.ค.	ส.ค.	ก.ย.
๓	พัฒนาศักยภาพผู้สูงอายุจังหวัดนครสวรรค์ (อยู่ในข้อบัญญัติ หน้าที่ ๒๘๑ ลำดับที่ ๓)	จัดฝึกอบรมให้ความรู้เรื่องสุขภาพที่จำเป็น และการส่งเสริมอาชีพให้กับผู้สูงอายุ และสนับสนุนการจัดสวัสดิการสังคม สำหรับผู้สูงอายุต่างๆ โดยความร่วมมือ กับหน่วยงานอื่น ๆ จำนวน ๒ ครั้งๆละ ๑๐๐ คน	๑๐๐,๐๐๐	ภายในจังหวัด นครสวรรค์	กองส่งเสริมฯ				← ครั้งที่ ๑ → ขออนุมัติ/ดำเนินการ/เบิกจ่าย/รายงานผล									
๔	รณรงค์ป้องกันเชื้อ เอช ไอ วี (Human Immunodeficiency Virus) ให้กับนักเรียนในสถานศึกษา สังกัดองค์การ บริหารส่วนจังหวัดนครสวรรค์ (อยู่ในข้อบัญญัติ หน้าที่ ๒๘๒ ลำดับที่ ๔)	จัดฝึกอบรมให้ความรู้แก่นักเรียนในสถานศึกษา สังกัดองค์การบริหารส่วนจังหวัดนครสวรรค์ เพื่อเป็นการป้องกันและแก้ไขปัญหา การแพร่ระบาดของเชื้อ เอช ไอ วี (HIV) ในจังหวัดนครสวรรค์ จำนวน ๑ ครั้งๆละ ๑๐๐ คน	๕๐,๐๐๐	โรงเรียนของสังกัด อบจ.นครสวรรค์	กองส่งเสริมฯ					← ครั้งที่ ๒ → ขออนุมัติ/ดำเนินการ/เบิกจ่าย/รายงานผล								

๔. ยุทธศาสตร์ การพัฒนาด้านการส่งเสริมคุณภาพชีวิต

กลยุทธ์ ส่งเสริม สนับสนุนและพัฒนาด้านสังคมและจัดสวัสดิการ

๔.๓ แผนงาน สร้างความเข้มแข็งของชุมชน

ลำดับ ที่	โครงการ	รายละเอียดของกิจกรรมที่เกิดขึ้นจาก โครงการ	งบประมาณ (บาท)	สถานที่ ดำเนินการ	หน่วยงานที่รับ ผิดชอบหลัก	พ.ศ.๒๕๖๑		พ.ศ.๒๕๖๒							หมายเหตุ						
						ต.ค.	พ.ย.	ธ.ค.	ม.ค.	ก.พ.	มี.ค.	เม.ย.	พ.ค.	มิ.ย.		ก.ค.	ส.ค.	ก.ย.			
๕	รณรงค์ป้องกันต้านภัยยาเสพติด (อยู่ในข้อบัญญัติ หน้าที่ ๒๘๓ ลำดับที่ ๕)	จัดฝึกอบรมให้ความรู้แก่นักเรียน นักศึกษา เยาวชนทั้งในสถานศึกษาและนอกสถานศึกษา การจัดกิจกรรมต้านภัยยาเสพติด จัดทำสื่อ สิ่งพิมพ์ และอื่นๆ ที่เกี่ยวกับการรณรงค์ ป้องกันต้านภัยยาเสพติด โดยองค์การบริหาร ส่วนจังหวัดนครสวรรค์เป็นผู้ดำเนินการเอง และหรือร่วมกับส่วนราชการอื่นๆ จำนวน ๑ ครั้งๆละ ๑๐๐ คน	๗๐,๐๐๐	ภายในจังหวัด นครสวรรค์	กองส่งเสริมฯ																

๔. ยุทธศาสตร์ การพัฒนาด้านการส่งเสริมคุณภาพชีวิต

กลยุทธ์ ส่งเสริมการปกครองในระบอบประชาธิปไตยอันมีพระมหากษัตริย์ทรงเป็นประมุข

๔.๓ แผนงาน สร้างความเข้มแข็งของชุมชน

ลำดับ ที่	โครงการ	รายละเอียดของกิจกรรมที่เกิดขึ้นจาก โครงการ	งบประมาณ (บาท)	สถานที่ ดำเนินการ	หน่วยงานที่รับ ผิดชอบหลัก	พ.ศ.๒๕๖๑		พ.ศ.๒๕๖๒							หมายเหตุ							
						ต.ค.	พ.ย.	ธ.ค.	ม.ค.	ก.พ.	มี.ค.	เม.ย.	พ.ค.	มิ.ย.		ก.ค.	ส.ค.	ก.ย.				
๑	ส่งเสริมให้ความรู้ด้านประชาธิปไตย (อยู่ในข้อบัญญัติ หน้าที่ ๒๘๓ ลำดับที่ ๖)	เพื่อให้ผู้เข้ารับการอบรมมีความรู้ความเข้าใจ ในเรื่องการเมืองการปกครองตามระบอบ ประชาธิปไตย อันมีพระมหากษัตริย์ ทรงเป็นประมุข และมีเจตคติที่ดีเกี่ยวกับ การปกครองระบอบประชาธิปไตย จำนวน ๒ รุ่นๆละ ๒๐๐ คน เจ้าหน้าที่และผู้ที่เกี่ยวข้อง รุ่นละ ๒๐ คน	๑๗๘,๐๐๐	ภายในจังหวัด นครสวรรค์	กองกิจการสภาฯ		อนุมัติ	ดำเนินการ/เบิกจ่ายเงิน/รายงานผล	←	←	←	←	←	←	←	←	←	←	←	←	←	

๔. ยุทธศาสตร์ การพัฒนาด้านการส่งเสริมคุณภาพชีวิต

กลยุทธ์ ส่งเสริมการป้องกันและบรรเทาสาธารณภัย

๔.๔ แผนงาน การรักษาความสงบภายใน

ลำดับ ที่	โครงการ	รายละเอียดของกิจกรรมที่เกิดขึ้นจาก โครงการ	งบประมาณ (บาท)	สถานที่ ดำเนินการ	หน่วยงานที่รับ ผิดชอบหลัก	พ.ศ.๒๕๖๑		พ.ศ.๒๕๖๒							หมายเหตุ				
						ต.ค.	พ.ย.	ธ.ค.	ม.ค.	ก.พ.	มี.ค.	เม.ย.	พ.ค.	มิ.ย.		ก.ค.	ส.ค.	ก.ย.	
๑	ป้องกันและลดอุบัติเหตุทางถนน ช่วงเทศกาลปีใหม่ (อยู่ในข้อบัญญัติ หน้าที่ ๑๕๙ ลำดับที่ ๑)	๑. จัดตั้งจุดบริการ จุดพัก เพื่อชะลอ ระวัง ยับยั้งการเกิดอุบัติเหตุทางถนน เพื่อให้ ผู้ขับขี่หรือผู้เดินทางได้พักผ่อนเดินทางต่อ ๒. จัดตั้งชุดเคลื่อนที่เร็ว ชุดกู้ภัย ชุดกู้ชีพ ประจำจุดในพื้นที่เสี่ยงต่อการเกิดอุบัติเหตุ ๓. จัดทำป้ายประชาสัมพันธ์ ๔. ค่าตอบแทนผู้ปฏิบัติหน้าที่ประจำจุดตรวจ	๒๔,๐๐๐	ภายในจังหวัด นครสวรรค์	กองช่าง	ขออนุมัติ	ดำเนินการ/เบิกจ่าย/รายงานผล												
๒	ป้องกันและลดอุบัติเหตุ ทางถนนช่วงเทศกาลสงกรานต์ (อยู่ในข้อบัญญัติ หน้าที่ ๑๖๐ ลำดับที่ ๒)	๑. จัดตั้งจุดบริการ จุดพัก เพื่อชะลอ ระวัง ยับยั้งการเกิดอุบัติเหตุทางถนน เพื่อให้ ผู้ขับขี่หรือผู้เดินทางได้พักผ่อนเดินทางต่อ ๒. จัดตั้งชุดเคลื่อนที่เร็ว ชุดกู้ภัย ชุดกู้ชีพ ประจำจุดในพื้นที่เสี่ยงต่อการเกิดอุบัติเหตุ ๓. จัดทำป้ายประชาสัมพันธ์ ๔. ค่าตอบแทนผู้ปฏิบัติหน้าที่ประจำจุดตรวจ	๒๔,๐๐๐	ภายในจังหวัด นครสวรรค์	กองช่าง														

๔. ยุทธศาสตร์ การพัฒนาด้านการส่งเสริมคุณภาพชีวิต

กลยุทธ์ ส่งเสริมการป้องกันและบรรเทาสาธารณภัย

๔.๔ แผนงาน การรักษาความสงบภายใน

ลำดับ ที่	โครงการ	รายละเอียดของกิจกรรมที่เกิดขึ้นจาก โครงการ	งบประมาณ (บาท)	สถานที่ ดำเนินการ	หน่วยงานที่รับ ผิดชอบหลัก	พ.ศ.๒๕๖๑		พ.ศ.๒๕๖๒							หมายเหตุ			
						ต.ค.	พ.ย.	ธ.ค.	ม.ค.	ก.พ.	มี.ค.	เม.ย.	พ.ค.	มิ.ย.		ก.ค.	ส.ค.	ก.ย.
๓	ฝึกอบรมเชิงปฏิบัติการในการป้องกัน และเฝ้าระวังภัยพิบัติในแหล่งท่องเที่ยว บึงบอระเพ็ด (อยู่ในข้อบัญญัติ หน้าที่ ๑๖๐ ลำดับที่ ๓)	ฝึกอบรมให้กับเจ้าหน้าที่ พนักงานและประชาชน ให้มีความรู้ ความเข้าใจถึงขั้นตอนการปฏิบัติ เมื่อเกิดภัยพิบัติ จำนวน ๕๐ คน	๕๐,๐๐๐	ภายใน แหล่งท่องเที่ยว บึงบอระเพ็ด	กองช่าง			ขออนุมัติ/ดำเนินการ/เบิกจ่าย/รายงานผล										
๔	ฝึกอบรมเชิงปฏิบัติการในการป้องกันและ ระงับอัคคีภัยในสำนักงาน ขององค์การบริหาร ส่วนจังหวัดนครสวรรค์ (อยู่ในข้อบัญญัติ หน้าที่ ๑๖๑ ลำดับที่ ๔)	ฝึกอบรมให้กับเจ้าหน้าที่ พนักงานและประชาชน ให้มีความรู้ ความเข้าใจถึงขั้นตอนการปฏิบัติ เมื่อเกิดอัคคีภัย จำนวน ๕๐ คน	๕๐,๐๐๐	สำนักงาน อบจ.นครสวรรค์	กองช่าง			ขออนุมัติ/ดำเนินการ/เบิกจ่าย/รายงานผล										
๕	ฝึกอบรมเชิงปฏิบัติการในการอพยพกรณี เกิดอัคคีภัยในโรงเรียนของสังกัด องค์การบริหารส่วนจังหวัดนครสวรรค์ (อยู่ในข้อบัญญัติ หน้าที่ ๑๖๒ ลำดับที่ ๕)	ฝึกอบรมให้ความรู้กับนักเรียน เจ้าหน้าที่ และประชาชนให้มีความรู้ ความเข้าใจถึง ขั้นตอนการปฏิบัติการอพยพเมื่อเกิดอัคคีภัย จำนวน ๒ รุ่น ๆ ละ ๙๐ คน	๑๕๐,๐๐๐	โรงเรียนของสังกัด อบจ.นครสวรรค์	กองช่าง							ขออนุมัติ/ดำเนินการ/เบิกจ่าย/รายงานผล						

๔. ยุทธศาสตร์ การพัฒนาด้านการส่งเสริมคุณภาพชีวิต

กลยุทธ์ ส่งเสริมการป้องกันและบรรเทาสาธารณภัย

๔.๕ แผนงาน การพาณิชย์

ลำดับ ที่	โครงการ	รายละเอียดของกิจกรรมที่เกิดขึ้นจาก โครงการ	งบประมาณ (บาท)	สถานที่ ดำเนินการ	หน่วยงานที่รับ ผิดชอบหลัก	พ.ศ.๒๕๖๑			พ.ศ.๒๕๖๒						หมายเหตุ			
						ต.ค.	พ.ย.	ธ.ค.	ม.ค.	ก.พ.	มี.ค.	เม.ย.	พ.ค.	มิ.ย.		ก.ค.	ส.ค.	ก.ย.
๑	รณรงค์ป้องกันและลดอุบัติเหตุทางถนน (อยู่ในข้อบัญญัติ หน้าที่ ๓๑๙ ลำดับที่ ๑)	จัดกิจกรรมรณรงค์ป้องกันและลดอุบัติเหตุ ทางถนนในช่วงเทศกาลวันขึ้นปีใหม่ และ เทศกาลสงกรานต์ โดยการจัดทำป้าย ประชาสัมพันธ์ติดตั้งตามจุดต่างๆ ภายในสถานีขนส่งลาดยาว จำนวน ๒ ครั้ง จัดทำป้าย จำนวน ๒ ป้าย	๒๐,๐๐๐	สถานีขนส่ง อำเภอลาดยาว	กองกิจการพาณิชย์ (สถานีขนส่งลาดยาว)				←→ ครั้งที่ ๑			←→ ครั้งที่ ๒						

ยุทธศาสตร์ที่ ๕

ด้านการบริหารจัดการทรัพยากรธรรมชาติและสิ่งแวดล้อมอย่างยั่งยืน

**บัญชีโครงการ/กิจกรรม/งบประมาณ
แผนการดำเนินงาน ประจำปีงบประมาณ พ.ศ. ๒๕๖๒
ขององค์การบริหารส่วนจังหวัดนครสวรรค์**

๕. ยุทธศาสตร์ การพัฒนาด้านการบริหารทรัพยากรธรรมชาติและสิ่งแวดล้อมอย่างยั่งยืน

กลยุทธ์ อนุรักษ์ ฟื้นฟู และบริหารจัดการทรัพยากรธรรมชาติและสิ่งแวดล้อม

๕.๑ แผนงาน เคหะและชุมชน

ลำดับ ที่	โครงการ	รายละเอียดของกิจกรรมที่เกิดขึ้น จากโครงการ	งบประมาณ (บาท)	สถานที่ ดำเนินการ	หน่วยงานที่รับ ผิดชอบหลัก	พ.ศ.๒๕๖๑		พ.ศ.๒๕๖๒								หมายเหตุ				
						ต.ค.	พ.ย.	ธ.ค.	ม.ค.	ก.พ.	มี.ค.	เม.ย.	พ.ค.	มิ.ย.	ก.ค.		ส.ค.	ก.ย.		
๑	จ้างเหมากำจัดขยะอันตราย จังหวัดนครสวรรค์ (อยู่ในข้อบัญญัติ หน้าที่ ๒๗๙ ลำดับที่ ๑)	๑) จ้างเหมาบริการเก็บขนส่งและกำจัด ขยะอันตรายของจังหวัดนครสวรรค์ ๒) รวบรวมขยะอันตรายจากองค์กรปกครอง ส่วนท้องถิ่นทั้งจังหวัดนครสวรรค์ที่ทำบันทึก ข้อตกลง (MOU) กำจัดขยะอันตราย ๓) ส่งมอบขยะอันตรายเพื่อกำจัดทำลาย ให้ถูกต้องตามหลักวิชาการที่เหมาะสม	๒๐๐,๐๐๐	จังหวัด นครสวรรค์	กองช่าง															

ยุทธศาสตร์ที่ ๒

การพัฒนาด้านการบริหารกิจการบ้านเมืองที่ดี

บัญชีโครงการ/กิจกรรม/งบประมาณ
แผนการดำเนินงาน ประจำปีงบประมาณ พ.ศ. ๒๕๖๒
ขององค์การบริหารส่วนจังหวัดนครสวรรค์

๖. ยุทธศาสตร์ การพัฒนาด้านการบริหารกิจการบ้านเมืองที่ดี

กลยุทธ์ เพิ่มประสิทธิภาพการปฏิบัติราชการขององค์การบริหารส่วนจังหวัดนครสวรรค์

๖.๑ แผนงาน บริหารงานทั่วไป

ลำดับ ที่	โครงการ	รายละเอียดของกิจกรรมที่เกิดขึ้นจาก โครงการ	งบประมาณ (บาท)	สถานที่ ดำเนินการ	หน่วยงานที่รับ ผิดชอบหลัก	พ.ศ.๒๕๖๑		พ.ศ.๒๕๖๒						หมายเหตุ	
						ต.ค.	พ.ย.	ธ.ค.	ม.ค.	ก.พ.	มี.ค.	เม.ย.	พ.ค.		มิ.ย.
๑	จัดทำวารสารประชาสัมพันธ์ องค์การบริหารส่วนจังหวัดนครสวรรค์ อยู่ในข้อบัญญัติ หน้า ๑๑๗ ลำดับที่ ๑	จัดทำวารสารเผยแพร่และประชาสัมพันธ์ กิจกรรมขององค์การบริหารส่วนจังหวัด นครสวรรค์ โดยจัดพิมพ์ ๒ เดือน/ครั้ง ครั้ง ๆ ละ ๓,๐๐๐ ฉบับ	๓๖๐,๐๐๐	ภายในจังหวัด นครสวรรค์	สำนักปลัดฯ				ขออนุมัติ/ดำเนินการ/เปิดเงิน/รายงานผล						
๒	ประชาสัมพันธ์กิจกรรมตามอำนาจ หน้าที่ขององค์การบริหารส่วนจังหวัด นครสวรรค์ อยู่ในข้อบัญญัติ หน้า ๑๒๐ ลำดับที่ ๖	จัดทำหนังสือ แผ่นพับ แผ่นป้าย คู่มือ แผนที่เส้นทาง ด้านการท่องเที่ยวใน จังหวัดนครสวรรค์ การส่งสารข้อมูล ประชาสัมพันธ์ผ่านระบบโทรคมนาคม และเทคโนโลยีสารสนเทศ เช่น วิทยุ รายการทีวี จัดทำสื่อประชาสัมพันธ์ เผยแพร่ทางเครื่องข่ายอินเทอร์เน็ต เช่น หนังสืออิเล็กทรอนิกส์ เว็บไซต์ และ จัดทำสื่อประชาสัมพันธ์โครงการของ ส่วนราชการต่าง ๆ ในสังกัดองค์การ บริหารส่วนจังหวัดนครสวรรค์	๑,๐๐๐,๐๐๐	ภายในจังหวัด นครสวรรค์	สำนักปลัดฯ				ขออนุมัติ/ดำเนินการ/เปิดเงิน/รายงานผล						

๖. ยุทธศาสตร์ การพัฒนาด้านการบริหารกิจการบ้านเมืองที่ดี

กลยุทธ์ เพิ่มประสิทธิภาพการปฏิบัติราชการขององค์การบริหารส่วนจังหวัดนครสวรรค์

๖.๑ แผนงาน บริหารงานทั่วไป

ลำดับ ที่	โครงการ	รายละเอียดของกิจกรรมที่เกิดขึ้นจาก โครงการ	งบประมาณ (บาท)	สถานที่ ดำเนินการ	หน่วยงานที่รับ ผิดชอบหลัก	พ.ศ.๒๕๖๑		พ.ศ.๒๕๖๒						หมายเหตุ				
						ต.ค.	พ.ย.	ธ.ค.	ม.ค.	ก.พ.	มี.ค.	เม.ย.	พ.ค.		มิ.ย.	ก.ค.	ส.ค.	ก.ย.
๓	อบจ.สีขาว อยู่ในข้อบัญญัติ หน้า ๑๑๘ ลำดับที่ ๓	ตรวจสอบเอกสารเสพติดจากการตรวจปีสภาวะ แก่ข้าราชการ ลูกจ้างประจำ และ พนักงานจ้าง ในสังกัดองค์การบริหาร ส่วนจังหวัดนครสวรรค์	๕๐,๐๐๐	ภายในจังหวัด นครสวรรค์	กองการเจ้าหน้าที่													
๔	พัฒนาบุคลากรสังกัดองค์การบริหารส่วน จังหวัดนครสวรรค์ อยู่ในข้อบัญญัติ หน้า ๑๑๘ ลำดับที่ ๔	จัดฝึกอบรมและสัมมนาให้ผู้บริหาร ข้าราชการ ลูกจ้างประจำ และพนักงานจ้างขององค์การบริหารส่วน จังหวัดนครสวรรค์ในหลักสูตรต่าง ๆ เพื่อพัฒนาบุคลากรให้ปฏิบัติงานได้ อย่างมีประสิทธิภาพเพิ่มขึ้น	๕๐๐,๐๐๐	จังหวัดนครสวรรค์ หรือต่างจังหวัด	กองการเจ้าหน้าที่													
๕	สำรวจและประเมินความพึงพอใจ ของผู้รับบริการที่มีต่อการให้บริการ ขององค์การบริหารส่วนจังหวัดนครสวรรค์ อยู่ในข้อบัญญัติ หน้า ๑๒๙ ลำดับที่ ๑	จ้างที่ปรึกษาดำเนินการสำรวจและ ประเมินความพึงพอใจของผู้รับบริการ ต่าง ๆ ขององค์การบริหารส่วนจังหวัด นครสวรรค์	๓๐,๐๐๐	ภายในจังหวัด นครสวรรค์	กองการเจ้าหน้าที่													

๖. ยุทธศาสตร์ การพัฒนาด้านการบริหารกิจการบ้านเมืองที่ดี

กลยุทธ์ เพิ่มประสิทธิภาพการปฏิบัติราชการขององค์การบริหารส่วนจังหวัดนครสวรรค์

๖.๑ แผนงาน บริหารงานทั่วไป

ลำดับ ที่	โครงการ	รายละเอียดของกิจกรรมที่เกิดขึ้นจาก โครงการ	งบประมาณ (บาท)	สถานที่ ดำเนินการ	หน่วยงานที่รับ ผิดชอบหลัก	พ.ศ.๒๕๖๑		พ.ศ.๒๕๖๒						หมายเหตุ				
						ต.ค.	พ.ย.	ธ.ค.	ม.ค.	ก.พ.	มี.ค.	เม.ย.	พ.ค.		มิ.ย.	ก.ค.	ส.ค.	ก.ย.
๖	เสริมสร้างและพัฒนาศักยภาพ คณะผู้บริหารท้องถิ่นสมาชิกสภา องค์การบริหารส่วนจังหวัดนครสวรรค์ และบุคลากรองค์การบริหารส่วนจังหวัด นครสวรรค์ อยู่ในข้อบัญญัติ หน้า ๑๑๙ ลำดับที่ ๕	จัดฝึกอบรมตามโครงการขององค์การ บริหารส่วนจังหวัดนครสวรรค์ หรือการ เข้ารับการฝึกอบรมกับวิทยาลัย การปกครอง หรือวิทยาลัยการปกครอง ท้องถิ่น หรือกรมส่งเสริมการปกครอง ท้องถิ่น หรือสถาบันพระปกเกล้า สถาบัน และหน่วยงานอื่นของคณะผู้บริหาร องค์การบริหารส่วนจังหวัด	๕๐๐,๐๐๐	จังหวัดนครสวรรค์ หรือต่างจังหวัด	กองกิจการสภาฯ					ขออนุมัติ/ดำเนินการ/เบิกเงิน/รายงานผล								
๗	ประชุมเชิงปฏิบัติการจัดทำและทบทวน ยุทธศาสตร์การพัฒนาและกรอบการ ประสานโครงการพัฒนาตามยุทธศาสตร์ การพัฒนาขององค์กรปกครองส่วนท้องถิ่น ในเขตจังหวัดนครสวรรค์ (พ.ศ.๒๕๖๑ - ๒๕๖๔) อยู่ในข้อบัญญัติ หน้า ๑๓๒ ลำดับที่ ๒	จัดประชุมเชิงปฏิบัติการให้กับ คณะกรรมการประสานแผนพัฒนา ท้องถิ่นระดับจังหวัด, คณะกรรมการ พัฒนาองค์การบริหารส่วนจังหวัด นครสวรรค์, ประชาคมท้องถิ่นระดับ จังหวัดบุคลากรขององค์กรปกครอง ส่วนท้องถิ่นในเขตจังหวัดนครสวรรค์ และบุคลากรอื่น ๆ ที่เกี่ยวข้องในการ จัดทำและประสานแผนพัฒนาท้องถิ่น ขององค์กรปกครองส่วนท้องถิ่น ในเขตจังหวัดนครสวรรค์	๑๘๐,๐๐๐	ภายในจังหวัด นครสวรรค์	กองแผนฯ					ขออนุมัติ/ดำเนินการ/เบิกเงิน/รายงานผล								

๖. ยุทธศาสตร์ การพัฒนาด้านการบริหารกิจการบ้านเมืองที่ดี

กลยุทธ์ เพิ่มประสิทธิภาพการปฏิบัติราชการขององค์การบริหารส่วนจังหวัดนครสวรรค์

๖.๒ แผนงาน เคหะและชุมชน

ลำดับ ที่	โครงการ	รายละเอียดของกิจกรรมที่เกิดขึ้นจาก โครงการ	งบประมาณ (บาท)	สถานที่ ดำเนินการ	หน่วยงานที่รับ ผิดชอบหลัก	พ.ศ.๒๕๖๑		พ.ศ.๒๕๖๒						หมายเหตุ					
						ต.ค.	พ.ย.	ธ.ค.	ม.ค.	ก.พ.	มี.ค.	เม.ย.	พ.ค.		มิ.ย.	ก.ค.	ส.ค.	ก.ย.	
๑	ต่อเติมหรือดัดแปลงอาคารสถานที่ต่าง ๆ ขององค์การบริหารส่วนจังหวัดนครสวรรค์ อยู่ในข้อบัญญัติ หน้า ๒๔๐ ลำดับที่ ๑	ต่อเติมหรือดัดแปลงอาคารสำนักงาน บ้านพักตลอดจนอาคารสถานที่ที่เป็นทรัพย์สินขององค์การบริหารส่วนจังหวัดนครสวรรค์	๓๔๐,๐๐๐	อบจ.นครสวรรค์	กองช่าง						ขออนุมัติ/ดำเนินการ/เบิกเงิน								
๒	บำรุงรักษา ปรับปรุงและซ่อมแซมอาคารสถานที่ต่าง ๆ ขององค์การบริหารส่วนจังหวัดนครสวรรค์ อยู่ในข้อบัญญัติ หน้า ๒๔๑ ลำดับที่ ๑	บำรุงรักษา ปรับปรุงและซ่อมแซม อาคารสำนักงาน, บ้านพัก ตลอดจน อาคารสถานที่ที่เป็นทรัพย์สินขององค์การบริหารส่วนจังหวัดนครสวรรค์	๓,๐๐๐,๐๐๐	อบจ.นครสวรรค์	กองช่าง						ขออนุมัติ/ดำเนินการ/เบิกเงิน								

๖. ยุทธศาสตร์ การพัฒนาด้านการบริหารกิจการบ้านเมืองที่ดี

กลยุทธ์ เพิ่มประสิทธิภาพการปฏิบัติราชการขององค์การบริหารส่วนจังหวัดนครสวรรค์

๖.๓ แผนงาน อุตสาหกรรมและการโยธา

ลำดับ ที่	โครงการ	รายละเอียดของกิจกรรมที่เกิดขึ้นจาก โครงการ	งบประมาณ (บาท)	สถานที่ ดำเนินการ	หน่วยงานที่รับ ผิดชอบหลัก	พ.ศ.๒๕๖๑			พ.ศ.๒๕๖๒						หมายเหตุ				
						ต.ค.	พ.ย.	ธ.ค.	ม.ค.	ก.พ.	มี.ค.	เม.ย.	พ.ค.	มิ.ย.		ก.ค.	ส.ค.	ก.ย.	
๑	บำรุงรักษาและซ่อมแซมเครื่องจักรกล เครื่องสูบน้ำยานพาหนะต่าง ๆ และเครื่อง ชุดเจาะบ่อน้ำบาดาล อยู่ในข้อบัญญัติ หน้า ๓๑๑ ลำดับที่ ๑	บำรุงรักษาและซ่อมแซมเครื่องจักรกล เครื่องสูบน้ำ และยานพาหนะต่าง ๆ เช่น รถยนต์นั่ง รถตัดหญ้า รถบรรทุกขยะ รถบรรทุกเล็ก รถเกรดเตอร์ รถแทรกเตอร์ตีนตะขาบ รถตัดดินล้อยาง รถชุดไฮดรอลิก รถบดถนน รถบรรทุกน้ำ รถบรรทุกเทท้าย รถบดล้อยาง รถบรรทุกต่างๆ เครื่องชุดเจาะบ่อน้ำบาดาล เครื่องอัดอากาศและอื่น ๆ	๒,๐๐๐,๐๐๐	ภายในจังหวัด นครสวรรค์	กองช่าง														

๖. ยุทธศาสตร์ การพัฒนาด้านการบริหารกิจการบ้านเมืองที่ดี
 กลยุทธ์ เพิ่มประสิทธิภาพการปฏิบัติราชการขององค์การบริหารส่วนจังหวัดนครสวรรค์

๖.๔ แผนงาน การศึกษา

ลำดับ ที่	โครงการ	รายละเอียดของกิจกรรมที่เกิดขึ้นจาก โครงการ	งบประมาณ (บาท)	สถานที่ ดำเนินการ	หน่วยงานที่รับ ผิดชอบหลัก	พ.ศ.๒๕๖๑		พ.ศ.๒๕๖๒							หมายเหตุ							
						ต.ค.	พ.ย.	ธ.ค.	ม.ค.	ก.พ.	มี.ค.	เม.ย.	พ.ค.	มิ.ย.		ก.ค.	ส.ค.	ก.ย.				
๑	จัดทำสรุปผลประมวลผลการประเมิน คุณภาพการศึกษาภายในสถานศึกษา สังกัดองค์กรปกครองส่วนท้องถิ่น ระดับกลุ่มจังหวัดการศึกษาท้องถิ่นที่ ๑๘ อยู่ในข้อบัญญัติ หน้า ๑๖๗ ลำดับที่ ๑	จัดทำสรุปผลประมวลผลการประเมิน คุณภาพการศึกษาภายในสถานศึกษา สังกัดองค์กรปกครองส่วนท้องถิ่น ระดับกลุ่มจังหวัดการศึกษาท้องถิ่นที่ ๑๘ เป็นการรวบรวมข้อมูลผลการจัดการศึกษา ของสถานศึกษาสังกัดองค์กรปกครอง ส่วนท้องถิ่น ในกลุ่มจังหวัดการศึกษา ท้องถิ่นที่ ๑๘ ได้แก่ จังหวัดนครสวรรค์ จังหวัดกำแพงเพชร จังหวัดพิจิตร และ จังหวัดอุทัยธานี เสนอให้แก่กรมส่งเสริม การปกครองท้องถิ่น	๒๐๐,๐๐๐	ภายในจังหวัด นครสวรรค์	กองการศึกษาฯ																	เงินอุดหนุน จากกรมฯ
๒	ประชุมเชิงปฏิบัติการจัดทำและประสาน แผนพัฒนาการศึกษาขององค์กรปกครอง ส่วนท้องถิ่นในเขตจังหวัดนครสวรรค์ อยู่ในข้อบัญญัติ หน้า ๑๖๘ ลำดับที่ ๒	จัดประชุมเชิงปฏิบัติการจัดทำประสานแผน พัฒนาการศึกษาขององค์กรปกครอง ส่วนท้องถิ่นในเขตจังหวัดนครสวรรค์ ร่วมกับบุคลากรขององค์การบริหาร ส่วนจังหวัดนครสวรรค์และบุคลากรอื่น ที่เกี่ยวข้องกับการจัดการศึกษาในเขต จังหวัดนครสวรรค์ เพื่อร่วมกันระดม ความคิดเห็นเสนอแนะและร่วมกำหนด ทิศทางการดำเนินงานด้านการศึกษา ในภาพรวมขององค์กรปกครอง ส่วนท้องถิ่น ในเขตจังหวัดนครสวรรค์	๒๐๐,๐๐๐	ภายในจังหวัด นครสวรรค์	กองการศึกษาฯ																	

บัญญัติครุภัณฑ์

(ผด.๐๒/๑)

บัญชีสรุปโครงการและงบประมาณ
แผนการดำเนินงานประจำปีงบประมาณ พ.ศ. ๒๕๖๒
ขององค์การบริหารส่วนจังหวัดนครสวรรค์
(บัญชีครุภัณฑ์)

ยุทธศาสตร์	จำนวนโครงการที่ดำเนินการ		คิดเป็นร้อยละ ของกิจกรรม ทั้งหมด	จำนวนงบประมาณ	คิดเป็นร้อยละ ของกิจกรรม ทั้งหมด	หน่วยดำเนินการ
	โครงการ	กิจกรรม				
แผนงานบริหารงานทั่วไป	๑๖	๑๖	๑๔.๖๗	๘๘๘,๒๐๐	๔.๑๑	กองการเจ้าหน้าที่, กองกิจการสภา,กองแผน, กองคลัง,กองพัสดุ, หน่วยตรวจสอบ
แผนงานเคหะและชุมชน	๙	๙	๘.๒๖	๑๙๓,๑๔๐	๐.๘๙	กองช่าง
แผนงานอุตสาหกรรมและการโยธา	๑	๑	๐.๙๒	๑๗,๑๐๐	๐.๐๗	กองช่าง
แผนงานการศาสนา วัฒนธรรม และนันทนาการ	๔๐	๔๐	๓๖.๗๐	๑๕,๐๖๒,๓๘๐	๖๙.๕๗	กองกิจการพาณิชย์
แผนงานการพาณิชย์	๕	๕	๔.๕๙	๓๗๑,๘๐๐	๑.๗๑	กองกิจการพาณิชย์
แผนงานการศึกษา	๓๓	๓๓	๓๐.๒๗	๔,๗๘๑,๗๕๐	๒๒.๐๙	กองการศึกษา
แผนงานสังคมสงเคราะห์	๕	๕	๔.๕๙	๓๓๖,๙๐๐	๑.๕๖	กองส่งเสริม
รวม ๗ แผนงาน	๑๐๙	๑๐๙	๑๐๐	๒๑,๖๕๑,๒๗๐	๑๐๐	

บัญชีโครงการ/กิจกรรม/งบประมาณ
 แผนการดำเนินงาน ประจำปีงบประมาณ พ.ศ. ๒๕๖๒
 ขององค์การบริหารส่วนจังหวัดนครสวรรค์

บัญชีครุภัณฑ์

แผนงาน บริหารงานทั่วไป

ลำดับ ที่	โครงการ	รายละเอียดของกิจกรรมที่ เกิดขึ้นจากโครงการ	งบประมาณ (บาท)	สถานที่ ดำเนินการ	หน่วยงานที่รับ ผิดชอบหลัก	พ.ศ.๒๕๖๑		พ.ศ.๒๕๖๒							หมายเหตุ		
						ต.ค.	พ.ย.	ธ.ค.	ม.ค.	ก.พ.	มี.ค.	เม.ย.	พ.ค.	มิ.ย.		ก.ค.	ส.ค.
๑	ครุภัณฑ์สำนักงาน เครื่องทำลายเอกสาร (อยู่ในข้อบัญญัติ หน้า ๑๒๘ ลำดับที่ ๑)	จัดซื้อเครื่องทำลายเอกสาร จำนวน ๑ เครื่องๆละ ๒๐,๐๐๐ บาท	๒๐,๐๐๐	อบจ.นครสวรรค์	กองการเจ้าหน้าที่	ขออนุมัติ/ดำเนินการ/เบิกจ่าย											
๒	เครื่องสแกนลายนิ้วมือ (อยู่ในข้อบัญญัติ หน้า ๑๒๘ ลำดับที่ ๒)	จัดซื้อเครื่องสแกนลายนิ้วมือ ชนิดบันทึกเวลาเข้าออกงาน จำนวน ๑ เครื่องๆละ ๙,๗๐๐ บาท	๙,๗๐๐	อบจ.นครสวรรค์	กองการเจ้าหน้าที่	ขออนุมัติ/ดำเนินการ/เบิกจ่าย											
๓	ตู้เหล็ก แบบ ๒ บาน (อยู่ในข้อบัญญัติ หน้า ๑๒๙ ลำดับที่ ๓)	จัดซื้อตู้เหล็ก แบบ ๒ บาน จำนวน ๑ ตู้ๆละ ๕,๕๐๐ บาท	๕,๕๐๐	อบจ.นครสวรรค์	กองการเจ้าหน้าที่	ขออนุมัติ/ดำเนินการ/เบิกจ่าย											
๔	ครุภัณฑ์คอมพิวเตอร์ เครื่องคอมพิวเตอร์ สำหรับงานสำนักงาน (อยู่ในข้อบัญญัติ หน้า ๑๓๔ ลำดับที่ ๑)	จัดซื้อเครื่องคอมพิวเตอร์ สำหรับ งานสำนักงาน จำนวน ๑๘ เครื่องๆละ ๑๖,๐๐๐ บาท	๒๘๘,๐๐๐	อบจ.นครสวรรค์	กองแผนฯ	ขออนุมัติ/ดำเนินการ/เบิกจ่าย											

บัญชีครุภัณฑ์

แผนงาน บริหารงานทั่วไป

ลำดับ ที่	โครงการ	รายละเอียดของกิจกรรมที่ เกิดขึ้นจากโครงการ	งบประมาณ (บาท)	สถานที่ ดำเนินการ	หน่วยงานที่รับ ผิดชอบหลัก	พ.ศ.๒๕๖๑					พ.ศ.๒๕๖๒					หมายเหตุ				
						ต.ค.	พ.ย.	ธ.ค.	ม.ค.	ก.พ.	มี.ค.	เม.ย.	พ.ค.	มิ.ย.	ก.ค.		ส.ค.	ก.ย.		
๕	เครื่องคอมพิวเตอร์โน้ตบุ๊ก สำหรับงานประมวลผล (อยู่ในข้อบัญญัติ หน้า ๑๓๕ ลำดับที่ ๒)	จัดซื้อเครื่องคอมพิวเตอร์โน้ตบุ๊ก สำหรับงานประมวลผล จำนวน ๑ เครื่องๆละ ๒๑,๐๐๐ บาท	๒๑,๐๐๐	อบจ.นครสวรรค์	กองแผนฯ															
๖	เครื่องพิมพ์ชนิดเลเซอร์ หรือชนิด LED ขาวดำ (อยู่ในข้อบัญญัติ หน้า ๑๓๖ ลำดับที่ ๓)	จัดซื้อเครื่องพิมพ์ชนิดเลเซอร์ หรือชนิด LED ขาวดำ จำนวน ๑ เครื่องๆละ ๒,๖๐๐ บาท	๒,๖๐๐	อบจ.นครสวรรค์	กองแผนฯ															
๗	เครื่องพิมพ์ชนิดเลเซอร์ หรือชนิด LED ขาวดำ ชนิด Network แบบที่ ๑ (อยู่ในข้อบัญญัติ หน้า ๑๓๗ ลำดับที่ ๔)	จัดซื้อเครื่องพิมพ์ชนิดเลเซอร์ หรือชนิด LED ขาวดำ ชนิด Network แบบที่ ๑ จำนวน ๗ เครื่องๆละ ๗,๙๐๐ บาท	๕๕,๓๐๐	อบจ.นครสวรรค์	กองแผนฯ															
๘	เครื่องพิมพ์ชนิดเลเซอร์ หรือ ชนิด LED สี แบบ Network (อยู่ในข้อบัญญัติ หน้า ๑๓๘ ลำดับที่ ๕)	จัดซื้อเครื่องพิมพ์ชนิดเลเซอร์ หรือ ชนิด LED สี แบบ Network จำนวน ๒ เครื่องๆละ ๑๐,๐๐๐ บาท	๒๐,๐๐๐	อบจ.นครสวรรค์	กองแผนฯ															
๙	เครื่องพิมพ์ระบบแท็งค์ ชนิดสี สำหรับกระดาษ A๓ (อยู่ในข้อบัญญัติ หน้า ๑๓๙ ลำดับที่ ๖)	จัดซื้อเครื่องพิมพ์ระบบแท็งค์ ชนิดสี สำหรับกระดาษ A๓ จำนวน ๓ เครื่องๆละ ๑๔,๙๐๐ บาท	๔๔,๗๐๐	อบจ.นครสวรรค์	กองแผนฯ															

บัญชีครุภัณฑ์

แผนงาน บริหารงานทั่วไป

ลำดับ ที่	โครงการ	รายละเอียดของกิจกรรมที่ เกิดขึ้นจากโครงการ	งบประมาณ (บาท)	สถานที่ ดำเนินการ	หน่วยงานที่รับ ผิดชอบหลัก	พ.ศ.๒๕๖๑		พ.ศ.๒๕๖๒							หมายเหตุ
						ต.ค.	พ.ย.	ธ.ค.	ม.ค.	ก.พ.	มี.ค.	เม.ย.	พ.ค.	มิ.ย.	
๑๐	เครื่องพิมพ์ระบบแท็งค์ ชนิดสี สำหรับกระดาษ A๔ (อยู่ในข้อบัญญัติ หน้า ๑๓๙ ลำดับที่ ๗)	จัดซื้อเครื่องพิมพ์ระบบแท็งค์ ชนิดสี สำหรับกระดาษ A๔ จำนวน ๓ เครื่องๆละ ๑๐,๕๐๐ บาท	๓๑,๕๐๐	อบจ.นครสวรรค์	กองแผนฯ			← ขออนุมัติ/ดำเนินการ/เบิกจ่าย →							
๑๑	เครื่องสำรองไฟฟ้า ขนาด ๘๐๐ VA (อยู่ในข้อบัญญัติ หน้า ๑๔๐ ลำดับที่ ๘)	จัดซื้อเครื่องสำรองไฟฟ้า ขนาด ๘๐๐ VA จำนวน ๒๒ เครื่องๆละ ๒,๕๐๐ บาท	๕๕,๐๐๐	อบจ.นครสวรรค์	กองแผนฯ			← ขออนุมัติ/ดำเนินการ/เบิกจ่าย →							
๑๒	สแกนเนอร์ สำหรับงานเก็บเอกสาร ระดับศูนย์บริการ แบบที่ ๒ (อยู่ในข้อบัญญัติ หน้า ๑๔๑ ลำดับที่ ๙)	จัดซื้อสแกนเนอร์ สำหรับงานเก็บเอกสาร ระดับศูนย์บริการ แบบที่ ๒ จำนวน ๑ เครื่องๆละ ๒๙,๐๐๐ บาท	๒๙,๐๐๐	อบจ.นครสวรรค์	กองแผนฯ			← ขออนุมัติ/ดำเนินการ/เบิกจ่าย →							
ครุภัณฑ์สำนักงาน															
๑๓	เครื่องเจาะกระดาษ (อยู่ในข้อบัญญัติ หน้า ๑๕๖ ลำดับที่ ๑)	จัดซื้อเครื่องเจาะกระดาษ เจาะกระดาษได้หนา ไม่น้อยกว่า ๓๓๐ แผ่น (๘๐ แกรม) จำนวน ๒ เครื่องๆละ ๑๕,๐๐๐ บาท	๓๐,๐๐๐	อบจ.นครสวรรค์	กองคลัง			← ขออนุมัติ/ดำเนินการ/เบิกจ่าย →							
๑๔	ตู้เหล็ก แบบ ๔ ลื่นชัก (อยู่ในข้อบัญญัติ หน้า ๑๕๖ ลำดับที่ ๒)	จัดซื้อตู้เหล็ก แบบ ๔ ลื่นชัก ขนาดไม่น้อยกว่า ๔๗ x ๖๒ x ๑๓๒ เซนติเมตร (กว้างxยาวxสูง) จำนวน ๒ ตู้ๆละ ๗,๙๐๐ บาท	๑๕,๘๐๐	อบจ.นครสวรรค์	หน่วยตรวจสอบฯ			← ขออนุมัติ/ดำเนินการ/เบิกจ่าย →							

บัญชีครุภัณฑ์

แผนงาน บริหารงานทั่วไป

ลำดับ ที่	โครงการ	รายละเอียดของกิจกรรมที่ เกิดขึ้นจากโครงการ	งบประมาณ (บาท)	สถานที่ ดำเนินการ	หน่วยงานที่รับ ผิดชอบหลัก	พ.ศ.๒๕๖๑			พ.ศ.๒๕๖๒						หมายเหตุ			
						ต.ค.	พ.ย.	ธ.ค.	ม.ค.	ก.พ.	มี.ค.	เม.ย.	พ.ค.	มิ.ย.		ก.ค.	ส.ค.	ก.ย.
๑๕	ตู้เหล็กวางเลื่อน แบบมือผลัก ชนิด ๖ ตู้ (อยู่ในข้อบัญญัติ หน้า ๑๕๗ ลำดับที่ ๓)	จัดซื้อตู้เหล็กวางเลื่อน แบบมือผลัก ชนิด ๖ ตู้ โครงสร้างทำด้วยเหล็ก ประกอบด้วย ตู้เดี่ยว ๒ ตู้ และตู้คู่ ๒ ตู้ ขนาดรวมกันไม่น้อยกว่า ๙๑๔ x ๒,๕๔๐ x ๑,๙๘๐ มิลลิเมตร (กว้างxยาวxสูง) จำนวน ๒ ชุดๆละ ๖๒,๕๕๐ บาท	๑๒๕,๑๐๐	อบจ.นครสวรรค์	กองพัสดุฯ				← ขออนุมัติ/ดำเนินการ/เบิกจ่าย →									
๑๖	ตู้เหล็กวางเลื่อนแบบมือผลัก ชนิด ๑๐ ตู้ (อยู่ในข้อบัญญัติ หน้า ๑๕๘ ลำดับที่ ๔)	จัดซื้อตู้เหล็กวางเลื่อนแบบมือผลัก ชนิด ๑๐ ตู้ รวมค่าติดตั้ง ขนาดรวม ไม่น้อยกว่า ๓,๘๑๕x ๙๑๐ x ๑,๙๗๕ มิลลิเมตร (กว้างxยาวxสูง) จำนวน ๑ ชุดๆละ ๑๓๕,๐๐๐ บาท	๑๓๕,๐๐๐	อบจ.นครสวรรค์	กองคลัง				← ขออนุมัติ/ดำเนินการ/เบิกจ่าย →									
รวม ๑๖ รายการ			๘๘๘,๒๐๐															

บัญชีครุภัณฑ์

แผนงาน เศรษฐกิจและชุมชน

ลำดับ ที่	โครงการ	รายละเอียดของกิจกรรมที่ เกิดขึ้นจากโครงการ	งบประมาณ (บาท)	สถานที่ ดำเนินการ	หน่วยงานที่รับ ผิดชอบหลัก	พ.ศ.๒๕๖๑				พ.ศ.๒๕๖๒					หมายเหตุ				
						ต.ค.	พ.ย.	ธ.ค.	ม.ค.	ก.พ.	มี.ค.	เม.ย.	พ.ค.	มิ.ย.		ก.ค.	ส.ค.	ก.ย.	
๑	ครุภัณฑ์สำนักงาน เก้าอี้ แบบมีพนักพิงต่ำ (อยู่ในข้อบัญญัติ หน้า ๒๓๕ ลำดับที่ ๑)	จัดซื้อเก้าอี้แบบมีพนักพิงต่ำ เบาะหนัง บุนวม ชนิดหมุนได้มีที่วางแขนบุนวม ทั้งสองข้าง ขาเก้าอี้ทำด้วยเหล็ก มีล้อเลื่อน ปรับระดับสูงต่ำได้ จำนวน ๑๘ ตัวๆละ ๓,๕๘๐ บาท	๖๔,๔๔๐	อบจ.นครสวรรค์	กองช่าง					ขออนุมัติ									
๒	เก้าอี้ แบบมีพนักพิงสูง (อยู่ในข้อบัญญัติ หน้า ๒๓๖ ลำดับที่ ๒)	จัดซื้อเก้าอี้แบบมีพนักพิงสูง ชนิดหมุนได้ มีที่วางแขนบุนวมทั้งสองข้าง ขาเก้าอี้ ทำด้วยเหล็ก มีล้อเลื่อน ปรับระดับสูงต่ำได้ จำนวน ๑ ตัวๆละ ๔,๕๐๐ บาท	๔,๕๐๐	อบจ.นครสวรรค์	กองช่าง					ขออนุมัติ									
๓	เครื่องเจาะกระดาษ (อยู่ในข้อบัญญัติ หน้า ๒๓๖ ลำดับที่ ๓)	จัดซื้อเครื่องเจาะกระดาษ เจาะกระดาษ ได้หนาไม่น้อยกว่า ๓๓๐ แผ่น (๘๐ แกรม) จำนวน ๑ เครื่องๆละ ๑๕,๐๐๐ บาท	๑๕,๐๐๐	อบจ.นครสวรรค์	กองช่าง					ขออนุมัติ									
๔	ตู้เหล็กเก็บเอกสาร ชนิดบานเลื่อนทึบ (อยู่ในข้อบัญญัติ หน้า ๒๓๗ ลำดับที่ ๔)	จัดซื้อตู้เหล็กเก็บเอกสาร ชนิดบานเลื่อนทึบ ขนาดไม่น้อยกว่า ๔๐x๑๔๘x๘๗ ซม. (กว้าง x ยาว x สูง) จำนวน ๒ ตู้ ตู้ละ ๕,๕๐๐ บาท	๑๑,๐๐๐	อบจ.นครสวรรค์	กองช่าง					ขออนุมัติ									

บัญชีครุภัณฑ์

แผนงาน เคหะและชุมชน

ลำดับ ที่	โครงการ	รายละเอียดของกิจกรรมที่ เกิดขึ้นจากโครงการ	งบประมาณ (บาท)	สถานที่ ดำเนินการ	หน่วยงานที่รับ ผิดชอบหลัก	พ.ศ.๒๕๖๑			พ.ศ.๒๕๖๒							หมายเหตุ			
						ต.ค.	พ.ย.	ธ.ค.	ม.ค.	ก.พ.	มี.ค.	เม.ย.	พ.ค.	มิ.ย.	ก.ค.		ส.ค.	ก.ย.	
๕	โต๊ะทำงาน ชนิด ๒ ถิ่นซีก (อยู่ในข้อบัญญัติ หน้า ๒๓๗ ลำดับที่ ๕)	จัดซื้อโต๊ะทำงาน ชนิด ๒ ถิ่นซีก ขนาด ๑๕๐ x ๘๐ x ๗๕ เซนติเมตร (กว้าง x ยาว x สูง) จำนวน ๓ ตัว ตัวละ ๔,๕๐๐ บาท	๑๓,๕๐๐	อบจ.นครสวรรค์	กองช่าง				ขออนุมัติ										
	ครุภัณฑ์โฆษณาและเผยแพร่																		
๖	เครื่องมัลติมีเดียโปรเจคเตอร์ ระดับ XGA ขนาดไม่น้อยกว่า ๓,๐๐๐ ANSI Lumens (อยู่ในข้อบัญญัติ หน้า ๒๓๘ ลำดับที่ ๑)	จัดซื้อเครื่องมัลติมีเดียโปรเจคเตอร์ ระดับ XGA ขนาดไม่น้อยกว่า ๓,๐๐๐ ANSI Lumens จำนวน ๑ เครื่องๆละ ๒๘,๒๐๐ บาท	๒๘,๒๐๐	อบจ.นครสวรรค์	กองช่าง				ขออนุมัติ										
	ครุภัณฑ์สำรวจ																		
๗	ชุดทดสอบความชื้นเหลวของคอนกรีต (อยู่ในข้อบัญญัติ หน้า ๒๓๘ ลำดับที่ ๑)	จัดซื้อชุดทดสอบความชื้นเหลวของ คอนกรีต จำนวน ๒ ชุดๆละ ๗,๐๐๐ บาท	๑๔,๐๐๐	อบจ.นครสวรรค์	กองช่าง				ขออนุมัติ										
๘	เทอร์โมมิเตอร์วัดอุณหภูมิยามะตอย (อยู่ในข้อบัญญัติ หน้า ๒๓๙ ลำดับที่ ๒)	จัดซื้อเทอร์โมมิเตอร์วัดอุณหภูมิ ยามะตอย จำนวน ๒ ชุดๆละ ๔,๐๐๐ บาท	๘,๐๐๐	อบจ.นครสวรรค์	กองช่าง				ขออนุมัติ										
๙	แบบหล่อคอนกรีต (อยู่ในข้อบัญญัติ หน้า ๒๔๐ ลำดับที่ ๓)	จัดซื้อแบบหล่อคอนกรีต จำนวน ๕ ชุดๆละ ๖,๙๐๐ บาท	๓๔,๕๐๐	อบจ.นครสวรรค์	กองช่าง				ขออนุมัติ										
รวม ๙ รายการ			๑๙๓,๑๔๐																

บัญชีครุภัณฑ์

แผนงาน อุตสาหกรรมและการโยธา

ลำดับ ที่	โครงการ	รายละเอียดของกิจกรรมที่ เกิดขึ้นจากโครงการ	งบประมาณ (บาท)	สถานที่ ดำเนินการ	หน่วยงานที่รับ ผิดชอบหลัก	พ.ศ.๒๕๖๑				พ.ศ.๒๕๖๒					หมายเหตุ												
						ต.ค.	พ.ย.	ธ.ค.	ม.ค.	ก.พ.	มี.ค.	เม.ย.	พ.ค.	มิ.ย.		ก.ค.	ส.ค.	ก.ย.									
๑	ครุภัณฑ์ก่อสร้าง เครื่องชุดหลุมเครื่องเจาะดิน (อยู่ในข้อบัญญัติ หน้า ๒๙๐ ลำดับที่ ๑)	จัดซื้อเครื่องชุดหลุมเครื่องเจาะดิน จำนวน ๓ เครื่องๆละ ๕,๗๐๐ บาท	๑๗,๑๐๐	อบจ.นครสวรรค์	กองช่าง	ขออนุมัติ/ดำเนินการ/เบิกจ่าย																					
รวม ๑ รายการ			๑๗,๑๐๐																								

บัญชีครุภัณฑ์

แผนงาน การศาสนา วัฒนธรรมและนันทนาการ

ลำดับ ที่	โครงการ	รายละเอียดของกิจกรรมที่ เกิดขึ้นจากโครงการ	งบประมาณ (บาท)	สถานที่ ดำเนินการ	หน่วยงานที่รับ ผิดชอบหลัก	พ.ศ.๒๕๖๑		พ.ศ.๒๕๖๒						หมายเหตุ			
						ต.ค.	พ.ย.	ธ.ค.	ม.ค.	ก.พ.	มี.ค.	เม.ย.	พ.ค.		มิ.ย.	ก.ค.	ส.ค.
๑	ครุภัณฑ์สำนักงาน ตู้เหล็กทรงเลื่อน แบบมือผลัก ชนิด ๖ ตู้ (อยู่ในข้อบัญญัติ หน้า ๓๔๓ ลำดับที่ ๑)	จัดซื้อตู้เหล็กทรงเลื่อน แบบมือผลัก ชนิด ๖ ตู้ โครงสร้างทำด้วยเหล็ก ประกอบด้วย ตู้เดี่ยว ๒ ตู้ และตู้คู่ ๒ ตู้ ขนาดรวมกันไม่น้อยกว่า ๙๑๔ x ๒,๕๔๐ x ๑,๙๘๐ มิลลิเมตร (กว้างxยาวxสูง) จำนวน ๑ ชุดๆละ ๖๒,๕๕๐ บาท	๖๒,๕๕๐	แหล่งท่องเที่ยว บึงบอระเพ็ด	กองกิจการ พาณิชย์	← ขออนุมัติ/ดำเนินการ/เบิกจ่าย →											
๒	ตู้เหล็กเก็บเอกสาร ชนิดบานเลื่อนกระจก (อยู่ในข้อบัญญัติ หน้า ๓๔๔ ลำดับที่ ๒)	จัดซื้อตู้เหล็กเก็บเอกสาร ชนิดบานเลื่อน กระจก ขนาดไม่น้อยกว่า ๔๐ x ๑๑๘ x ๘๗ เซนติเมตร (กว้าง x ยาว x สูง) จำนวน ๓ ตู้ๆละ ๕,๐๐๐ บาท	๑๕,๐๐๐	แหล่งท่องเที่ยว บึงบอระเพ็ด	กองกิจการ พาณิชย์	← ขออนุมัติ/ดำเนินการ/เบิกจ่าย →											
๓	เครื่องขัดพื้น (อยู่ในข้อบัญญัติ หน้า ๓๔๔ ลำดับที่ ๓)	จัดซื้อเครื่องขัดพื้น ขนาด ๑.๕ แรงม้า จำนวน ๒ เครื่องๆละ ๕๐,๐๐๐ บาท	๑๐๐,๐๐๐	แหล่งท่องเที่ยว บึงบอระเพ็ด	กองกิจการ พาณิชย์	← ขออนุมัติ/ดำเนินการ/เบิกจ่าย →											
๔	โซฟาหลุยส์ (อยู่ในข้อบัญญัติ หน้า ๓๔๔ ลำดับที่ ๔)	จัดซื้อโซฟาหลุยส์ จำนวน ๑ ชุดๆละ ๔๕,๐๐๐ บาท	๔๕,๐๐๐	แหล่งท่องเที่ยว บึงบอระเพ็ด	กองกิจการ พาณิชย์	← ขออนุมัติ/ดำเนินการ/เบิกจ่าย →											

บัญชีครุภัณฑ์

แผนงาน การศาสนา วัฒนธรรมและนันทนาการ

ลำดับ ที่	โครงการ	รายละเอียดของกิจกรรมที่ เกิดขึ้นจากโครงการ	งบประมาณ (บาท)	สถานที่ ดำเนินการ	หน่วยงานที่รับ ผิดชอบหลัก	พ.ศ.๒๕๖๑		พ.ศ.๒๕๖๒						หมายเหตุ			
						ต.ค.	พ.ย.	ธ.ค.	ม.ค.	ก.พ.	มี.ค.	เม.ย.	พ.ค.		มิ.ย.	ก.ค.	ส.ค.
๕	ครุภัณฑ์ยานพาหนะและขนส่ง รถจักรยาน (อยู่ในข้อบัญญัติ หน้า ๓๔๕ ลำดับที่ ๑)	จัดซื้อรถจักรยาน จำนวน ๘ คันๆละ ๔,๐๐๐ บาท	๓๒,๐๐๐	แหล่งท่องเที่ยว บึงบอระเพ็ด	กองกิจการ พาณิชย์	← ขออนุมัติ/ดำเนินการ/เบิกจ่าย →											
๖	รถบรรทุก (ดีเซล) แบบบรรทุกน้ำ (อยู่ในข้อบัญญัติ หน้า ๓๔๖ ลำดับที่ ๒)	จัดซื้อรถบรรทุก (ดีเซล) แบบบรรทุกน้ำ ขนาด ๖ ตัน ๖ ล้อ จำนวน ๑ คันๆละ ๒,๕๐๐,๐๐๐ บาท	๒,๕๐๐,๐๐๐	แหล่งท่องเที่ยว บึงบอระเพ็ด	กองกิจการ พาณิชย์				← ขออนุมัติ/ดำเนินการ/เบิกจ่าย →								
๗	รถบรรทุก (ดีเซล) แบบกระบะเท้าย (อยู่ในข้อบัญญัติ หน้า ๓๔๗ ลำดับที่ ๓)	จัดซื้อรถบรรทุก (ดีเซล) แบบกระบะ เท้าย ขนาด ๖ ตัน ๖ ล้อ จำนวน ๑ คันๆละ ๑,๙๘๐,๐๐๐ บาท	๑,๙๘๐,๐๐๐	แหล่งท่องเที่ยว บึงบอระเพ็ด	กองกิจการ พาณิชย์				← ขออนุมัติ/ดำเนินการ/เบิกจ่าย →								
๘	รถฟาร์มแทรกเตอร์ ชนิดขับเคลื่อน ๔ ล้อ ขนาดไม่น้อยกว่า ๘๕ แรงม้า (อยู่ในข้อบัญญัติ หน้า ๓๔๘ ลำดับที่ ๔)	จัดซื้อรถฟาร์มแทรกเตอร์ ชนิด ขับเคลื่อน ๔ ล้อ ขนาดไม่น้อยกว่า ๘๕ แรงม้า จำนวน ๑ คันๆละ ๑,๑๐๐,๐๐๐ บาท	๑,๑๐๐,๐๐๐	แหล่งท่องเที่ยว บึงบอระเพ็ด	กองกิจการ พาณิชย์				← ขออนุมัติ/ดำเนินการ/เบิกจ่าย →								
๙	ชุดอุปกรณ์ต่อพ่วงรถฟาร์มแทรกเตอร์ (อยู่ในข้อบัญญัติ หน้า ๓๔๙ ลำดับที่ ๕)	จัดซื้อชุดอุปกรณ์ต่อพ่วงรถฟาร์มแทรกเตอร์ จำนวน ๑ ชุดๆละ ๒๑๐,๐๐๐ บาท	๒๑๐,๐๐๐	แหล่งท่องเที่ยว บึงบอระเพ็ด	กองกิจการ พาณิชย์						← ขออนุมัติ/ดำเนินการ/เบิกจ่าย →						

บัญชีครุภัณฑ์

แผนงาน การศาสนา วัฒนธรรมและนันทนาการ

ลำดับ ที่	โครงการ	รายละเอียดของกิจกรรมที่ เกิดขึ้นจากโครงการ	งบประมาณ (บาท)	สถานที่ ดำเนินการ	หน่วยงานที่รับ ผิดชอบหลัก	พ.ศ.๒๕๖๑		พ.ศ.๒๕๖๒							หมายเหตุ					
						ต.ค.	พ.ย.	ธ.ค.	ม.ค.	ก.พ.	มี.ค.	เม.ย.	พ.ค.	มิ.ย.		ก.ค.	ส.ค.	ก.ย.		
๑๐	รถรับส่งนักท่องเที่ยว ขนาดไม่น้อยกว่า ๓๒ ที่นั่ง (อยู่ในข้อบัญญัติ หน้า ๓๔๙ ลำดับที่ ๖)	จัดซื้อรถรับส่งนักท่องเที่ยว ขนาดไม่น้อยกว่า ๓๒ ที่นั่ง จำนวน ๑ คันๆละ ๑,๗๐๐,๐๐๐ บาท	๑,๗๐๐,๐๐๐	แหล่งท่องเที่ยว บึงบอระเพ็ด	กองกิจการ พาณิชย์															ขออนุมัติ/ดำเนินการ/เบิกจ่าย
๑๑	รถบรรทุก (ดีเซล) แบบกระบะเหล็ก พร้อมติดตั้งเครนสลิงส่วนปลายเครนสลิง มีกระแสไฟฟ้า (อยู่ในข้อบัญญัติ หน้า ๓๕๑ ลำดับที่ ๗)	จัดซื้อรถบรรทุก (ดีเซล) แบบกระบะเหล็ก พร้อมติดตั้งเครนสลิงส่วนปลายเครนสลิง มีกระแสไฟฟ้า ขนาด ๖ ตัน ๖ ล้อ จำนวน ๑ คันๆละ ๒,๖๕๐,๐๐๐ บาท	๒,๖๕๐,๐๐๐	แหล่งท่องเที่ยว บึงบอระเพ็ด	กองกิจการ พาณิชย์															ขออนุมัติ/ดำเนินการ/เบิกจ่าย
๑๒	รถบรรทุกขยะ (ดีเซล) แบบเปิดข้าง เทท้าย (อยู่ในข้อบัญญัติ หน้า ๓๕๒ ลำดับที่ ๘)	จัดซื้อรถบรรทุกขยะ (ดีเซล) แบบเปิดข้างเทท้าย ขนาด ๖ ตัน ๖ ล้อ จำนวน ๑ คันๆละ ๒,๑๑๙,๐๐๐ บาท	๒,๑๑๙,๐๐๐	แหล่งท่องเที่ยว บึงบอระเพ็ด	กองกิจการ พาณิชย์															ขออนุมัติ/ดำเนินการ/เบิกจ่าย
ครุภัณฑ์การเกษตร																				
๑๓	เครื่องสูบน้ำมอเตอร์ไฟฟ้า (อยู่ในข้อบัญญัติ หน้า ๓๕๓ ลำดับที่ ๑)	จัดซื้อเครื่องสูบน้ำมอเตอร์ไฟฟ้า ขนาดท่อส่งไม่น้อยกว่า ๑ นิ้ว จำนวน ๑๐ เครื่องๆละ ๒,๕๖๘ บาท	๒๕,๖๘๐	แหล่งท่องเที่ยว บึงบอระเพ็ด	กองกิจการ พาณิชย์															ขออนุมัติ/ดำเนินการ/เบิกจ่าย
๑๔	เครื่องสูบน้ำ ขนาด ๒ นิ้ว (อยู่ในข้อบัญญัติ หน้า ๓๕๔ ลำดับที่ ๒)	จัดซื้อเครื่องสูบน้ำ ขนาด ๒ นิ้ว จำนวน ๑ เครื่องๆละ ๑๕,๕๐๐ บาท	๑๕,๕๐๐	แหล่งท่องเที่ยว บึงบอระเพ็ด	กองกิจการ พาณิชย์															ขออนุมัติ/ดำเนินการ/เบิกจ่าย

บัญชีครุภัณฑ์

แผนงาน การศาสนา วัฒนธรรมและนันทนาการ

ลำดับ ที่	โครงการ	รายละเอียดของกิจกรรมที่ เกิดขึ้นจากโครงการ	งบประมาณ (บาท)	สถานที่ ดำเนินการ	หน่วยงานที่รับ ผิดชอบหลัก	พ.ศ.๒๕๖๑			พ.ศ.๒๕๖๒					หมายเหตุ			
						ต.ค.	พ.ย.	ธ.ค.	ม.ค.	ก.พ.	มี.ค.	เม.ย.	พ.ค.		มิ.ย.	ก.ค.	ส.ค.
๑๕	โดโว่ ขนาด ๒ นิ้ว (อยู่ในข้อบัญญัติ หน้า ๓๕๔ ลำดับที่ ๓)	จัดซื้อโดโว่สูบน้ำ ขนาด ๒ นิ้ว จำนวน ๖ เครื่องๆละ ๖,๕๐๐ บาท	๓๙,๐๐๐	แหล่งท่องเที่ยว บึงบอระเพ็ด	กองกิจการ พาณิชย์	← ขออนุมัติ/ดำเนินการ/เบิกจ่าย →											
๑๖	ปั้มน้ำสูบน้ำเสีย (อยู่ในข้อบัญญัติ หน้า ๓๕๕ ลำดับที่ ๔)	จัดซื้อปั้มน้ำสูบน้ำเสีย จำนวน ๒ เครื่องๆละ ๗๕,๐๐๐ บาท	๑๕๐,๐๐๐	แหล่งท่องเที่ยว บึงบอระเพ็ด	กองกิจการ พาณิชย์								← ขออนุมัติ/ดำเนินการ/เบิกจ่าย →				
ครุภัณฑ์ก่อสร้าง																	
๑๗	หินเจีย ขนาดไม่น้อยกว่า ๔ นิ้ว (อยู่ในข้อบัญญัติ หน้า ๓๕๖ ลำดับที่ ๑)	จัดซื้อหินเจีย ขนาดไม่น้อยกว่า ๔ นิ้ว จำนวน ๑ เครื่องๆละ ๗,๕๐๐ บาท	๗,๕๐๐	แหล่งท่องเที่ยว บึงบอระเพ็ด	กองกิจการ พาณิชย์				← ขออนุมัติ/ดำเนินการ/เบิกจ่าย →								
๑๘	สว่านไร้สาย แบบใช้แบตเตอรี่ (อยู่ในข้อบัญญัติ หน้า ๓๕๖ ลำดับที่ ๒)	จัดซื้อสว่านไร้สาย แบบใช้แบตเตอรี่ จำนวน ๑ เครื่องๆละ ๑๐,๐๐๐ บาท	๑๐,๐๐๐	แหล่งท่องเที่ยว บึงบอระเพ็ด	กองกิจการ พาณิชย์				← ขออนุมัติ/ดำเนินการ/เบิกจ่าย →								
๑๙	สว่านโรตารี ๓ ระบบ (อยู่ในข้อบัญญัติ หน้า ๓๕๗ ลำดับที่ ๓)	จัดซื้อสว่านโรตารี ๓ ระบบ จำนวน ๑ เครื่องๆละ ๑๓,๐๐๐ บาท	๑๓,๐๐๐	แหล่งท่องเที่ยว บึงบอระเพ็ด	กองกิจการ พาณิชย์				← ขออนุมัติ/ดำเนินการ/เบิกจ่าย →								
ครุภัณฑ์ไฟฟ้าและวิทยุ																	
๒๐	เครื่องเสียงแบบเคลื่อนย้ายได้ (อยู่ในข้อบัญญัติ หน้า ๓๕๗ ลำดับที่ ๑)	จัดซื้อเครื่องเสียงแบบเคลื่อนย้ายได้ จำนวน ๑ ชุดๆละ ๒๙๔,๐๐๐ บาท	๒๙๔,๐๐๐	แหล่งท่องเที่ยว บึงบอระเพ็ด	กองกิจการ พาณิชย์				← ขออนุมัติ/ดำเนินการ/เบิกจ่าย →								

บัญชีครุภัณฑ์

แผนงาน การศาสนา วัฒนธรรมและนันทนาการ

ลำดับ ที่	โครงการ	รายละเอียดของกิจกรรมที่ เกิดขึ้นจากโครงการ	งบประมาณ (บาท)	สถานที่ ดำเนินการ	หน่วยงานที่รับ ผิดชอบหลัก	พ.ศ.๒๕๖๑			พ.ศ.๒๕๖๒						หมายเหตุ		
						ต.ค.	พ.ย.	ธ.ค.	ม.ค.	ก.พ.	มี.ค.	เม.ย.	พ.ค.	มิ.ย.		ก.ค.	ส.ค.
๒๑	ตู้ลำโพงอเนกประสงค์ (อยู่ในข้อบัญญัติ หน้า ๓๕๘ ลำดับที่ ๒)	จัดซื้อตู้ลำโพงอเนกประสงค์ จำนวน ๒ ชุดๆละ ๑๕,๕๐๐ บาท	๓๑,๐๐๐	แหล่งท่องเที่ยว บึงบอระเพ็ด	กองกิจการ พณิชย				← ขออนุมัติ/ดำเนินการ/เบิกจ่าย →								
๒๒	เครื่องชาร์จแบตเตอรี่ ชนิดรถเข็น (อยู่ในข้อบัญญัติ หน้า ๓๕๘ ลำดับที่ ๓)	จัดซื้อเครื่องชาร์จแบตเตอรี่ ชนิดรถเข็น จำนวน ๑ เครื่องๆละ ๑๕,๐๐๐ บาท	๑๕,๐๐๐	แหล่งท่องเที่ยว บึงบอระเพ็ด	กองกิจการ พณิชย				← ขออนุมัติ/ดำเนินการ/เบิกจ่าย →								
๒๓	เครื่องกำเนิดไฟฟ้า (อยู่ในข้อบัญญัติ หน้า ๓๕๙ ลำดับที่ ๔)	จัดซื้อเครื่องกำเนิดไฟฟ้า ขนาด ๕๐ กิโลวัตต์ จำนวน ๑ เครื่องๆละ ๕๐๐,๐๐๐ บาท	๕๐๐,๐๐๐	แหล่งท่องเที่ยว บึงบอระเพ็ด	กองกิจการ พณิชย				← ขออนุมัติ/ดำเนินการ/เบิกจ่าย →								
๒๔	เครื่องเสียง พร้อมติดตั้งและอุปกรณ์ (อยู่ในข้อบัญญัติ หน้า ๓๖๐ ลำดับที่ ๕)	จัดซื้อเครื่องเสียง พร้อมติดตั้งและ อุปกรณ์ จำนวน ๑ ชุดๆละ ๒๕๐,๐๐๐ บาท	๒๕๐,๐๐๐	แหล่งท่องเที่ยว บึงบอระเพ็ด	กองกิจการ พณิชย						← ขออนุมัติ/ดำเนินการ/เบิกจ่าย →						
๒๕	ครุภัณฑ์โฆษณาและเผยแพร่ เครื่องมัลติมีเดียโปรเจคเตอร์ ขนาดไม่น้อยกว่า ๓,๐๐๐ ANSI Lumens (อยู่ในข้อบัญญัติ หน้า ๓๖๑ ลำดับที่ ๑)	จัดซื้อเครื่องมัลติมีเดียโปรเจคเตอร์ ขนาดไม่น้อยกว่า ๓,๐๐๐ ANSI Lumens จำนวน ๑ เครื่องๆละ ๒๘,๒๐๐ บาท	๒๘,๒๐๐	แหล่งท่องเที่ยว บึงบอระเพ็ด	กองกิจการ พณิชย						← ขออนุมัติ/ดำเนินการ/เบิกจ่าย →						

บัญชีครุภัณฑ์

แผนงาน การศาสนา วัฒนธรรมและนันทนาการ

ลำดับ ที่	โครงการ	รายละเอียดของกิจกรรมที่ เกิดขึ้นจากโครงการ	งบประมาณ (บาท)	สถานที่ ดำเนินการ	หน่วยงานที่รับ ผิดชอบหลัก	พ.ศ.๒๕๖๑		พ.ศ.๒๕๖๒							หมายเหตุ								
						ต.ค.	พ.ย.	ธ.ค.	ม.ค.	ก.พ.	มี.ค.	เม.ย.	พ.ค.	มิ.ย.		ก.ค.	ส.ค.	ก.ย.					
๒๖	เครื่องมัลติมีเดียโปรเจคเตอร์ ขนาดไม่น้อยกว่า ๔,๕๐๐ ANSI Lumens (อยู่ในข้อบัญญัติ หน้า ๓๖๒ ลำดับที่ ๒)	จัดซื้อเครื่องมัลติมีเดียโปรเจคเตอร์ ขนาดไม่น้อยกว่า ๔,๕๐๐ ANSI Lumens จำนวน ๒ เครื่องๆละ ๕๔,๔๐๐ บาท	๑๐๘,๘๐๐	แหล่งท่องเที่ยว บึงบอระเพ็ด	กองกิจการ พาณิชย์																		
๒๗	โทรทัศน์ แอล อี ดี (LED TV) แบบ Smart TV (อยู่ในข้อบัญญัติ หน้า ๓๖๒ ลำดับที่ ๓)	จัดซื้อโทรทัศน์ แอล อี ดี (LED TV) แบบ Smart TV ขนาด ๕๕ นิ้ว จำนวน ๑ เครื่องๆละ ๒๖,๕๐๐ บาท	๒๖,๕๐๐	แหล่งท่องเที่ยว บึงบอระเพ็ด	กองกิจการ พาณิชย์																		
๒๘	ครุภัณฑ์งานบ้านงานครัว เครื่องตัดหญ้า แบบนั่งขับ (อยู่ในข้อบัญญัติ หน้า ๓๖๓ ลำดับที่ ๑)	จัดซื้อเครื่องตัดหญ้า แบบนั่งขับ จำนวน ๒ เครื่องๆละ ๑๘๒,๐๐๐ บาท	๓๖๔,๐๐๐	แหล่งท่องเที่ยว บึงบอระเพ็ด	กองกิจการ พาณิชย์																		
๒๙	ตู้เย็น (อยู่ในข้อบัญญัติ หน้า ๓๖๓ ลำดับที่ ๒)	จัดซื้อตู้เย็น ขนาดความจุไม่น้อยกว่า ๑๖ คิวบิกฟุต จำนวน ๑ ตู้ๆละ ๒๕,๐๐๐ บาท	๒๕,๐๐๐	แหล่งท่องเที่ยว บึงบอระเพ็ด	กองกิจการ พาณิชย์																		

บัญชีครุภัณฑ์

แผนงาน การศาสนา วัฒนธรรมและนันทนาการ

ลำดับ ที่	โครงการ	รายละเอียดของกิจกรรมที่ เกิดขึ้นจากโครงการ	งบประมาณ (บาท)	สถานที่ ดำเนินการ	หน่วยงานที่รับ ผิดชอบหลัก	พ.ศ.๒๕๖๑			พ.ศ.๒๕๖๒						หมายเหตุ	
						ต.ค.	พ.ย.	ธ.ค.	ม.ค.	ก.พ.	มี.ค.	เม.ย.	พ.ค.	มิ.ย.		ก.ค.
๓๐	ผ้า màn พร้อมติดตั้งและอุปกรณ์ (อยู่ในข้อบัญญัติ หน้า ๓๖๔ ลำดับที่ ๓)	ผ้า màn พร้อมติดตั้งและอุปกรณ์ สำหรับอาคารต่าง ๆ ภายในบึงบอระเพ็ด จำนวน ๒๔ ชุด ดังนี้ ๑. อาคารสัมมนาและจัดแสดง นิทรรศการ จำนวน ๑๒ ชุด ๒. ห้องประชุมเสื่อพ่นน้ำ จำนวน ๑ ชุด ๓. ห้องผู้อำนวยการ ๒ ชุด ๔. ห้องเสื่อตอ ๙ ชุด	๒๖๓,๙๕๐	แหล่งท่องเที่ยว บึงบอระเพ็ด	กองกิจการ พณิชย				←-----→							
ครุภัณฑ์โรงงาน																
๓๑	เครื่องเป่าลม (อยู่ในข้อบัญญัติ หน้า ๓๖๕ ลำดับที่ ๑)	จัดซื้อเครื่องเป่าลม ขนาดไม่น้อยกว่า ๑๘๕ x ๔๗๙ x ๑๗๘ มิลลิเมตร (กว้างxยาวxสูง) จำนวน ๒ เครื่องๆละ ๒,๖๐๐ บาท	๕,๒๐๐	แหล่งท่องเที่ยว บึงบอระเพ็ด	กองกิจการ พณิชย				←-----→							
ครุภัณฑ์คอมพิวเตอร์																
๓๒	เครื่องคอมพิวเตอร์ สำหรับงานสำนักงาน (อยู่ในข้อบัญญัติ หน้า ๓๖๕ ลำดับที่ ๑)	จัดซื้อเครื่องคอมพิวเตอร์ สำหรับงาน สำนักงาน จำนวน ๗ เครื่องๆละ ๑๖,๐๐๐ บาท	๑๑๒,๐๐๐	แหล่งท่องเที่ยว บึงบอระเพ็ด	กองกิจการ พณิชย	←-----→										

บัญชีครุภัณฑ์

แผนงาน การศาสนา วัฒนธรรมและนันทนาการ

ลำดับ ที่	โครงการ	รายละเอียดของกิจกรรมที่ เกิดขึ้นจากโครงการ	งบประมาณ (บาท)	สถานที่ ดำเนินการ	หน่วยงานที่รับ ผิดชอบหลัก	พ.ศ.๒๕๖๑				พ.ศ.๒๕๖๒					หมายเหตุ		
						ต.ค.	พ.ย.	ธ.ค.	ม.ค.	ก.พ.	มี.ค.	เม.ย.	พ.ค.	มิ.ย.		ก.ค.	ส.ค.
๓๓	เครื่องพิมพ์ชนิดเลเซอร์หรือ ชนิด LED ขาวดำ ชนิด Network แบบที่ ๑ (อยู่ในข้อบัญญัติ หน้า ๓๖๖ ลำดับที่ ๒)	จัดซื้อเครื่องพิมพ์ชนิดเลเซอร์หรือ ชนิด LED ขาวดำ ชนิด Network แบบที่ ๑ จำนวน ๕ เครื่องๆละ ๗,๙๐๐ บาท	๓๙,๕๐๐	แหล่งท่องเที่ยว บึงบอระเพ็ด	กองกิจการ พาณิชย์	← ขออนุมัติ/ดำเนินการ/เบิกจ่าย →											
๓๔	เครื่องพิมพ์ Multifunction ชนิดเลเซอร์ หรือชนิด LED สี (อยู่ในข้อบัญญัติ หน้า ๓๖๗ ลำดับที่ ๓)	จัดซื้อเครื่องพิมพ์ Multifunction ชนิดเลเซอร์หรือชนิด LED สี จำนวน ๑ เครื่องๆละ ๑๗,๐๐๐ บาท	๑๗,๐๐๐	แหล่งท่องเที่ยว บึงบอระเพ็ด	กองกิจการ พาณิชย์	← ขออนุมัติ/ดำเนินการ/เบิกจ่าย →											
๓๕	เครื่องสำรองไฟ ขนาด ๘๐๐ VA (อยู่ในข้อบัญญัติ หน้า ๓๖๘ ลำดับที่ ๔)	จัดซื้อเครื่องสำรองไฟ ขนาด ๘๐๐ VA จำนวน ๗ เครื่องๆละ ๒,๕๐๐ บาท	๑๗,๕๐๐	แหล่งท่องเที่ยว บึงบอระเพ็ด	กองกิจการ พาณิชย์	← ขออนุมัติ/ดำเนินการ/เบิกจ่าย →											
ครุภัณฑ์อื่นๆ																	
๓๖	เลื่อยยนต์ (อยู่ในข้อบัญญัติ หน้า ๓๖๘ ลำดับที่ ๑)	จัดซื้อเลื่อยยนต์ ขนาดไม่น้อยกว่า ๐.๘ แรงม้า จำนวน ๒ เครื่องๆละ ๑๒,๐๐๐ บาท	๒๔,๐๐๐	แหล่งท่องเที่ยว บึงบอระเพ็ด	กองกิจการ พาณิชย์						← ขออนุมัติ/ดำเนินการ/เบิกจ่าย →						
๓๗	เครื่องเติมอากาศ (อยู่ในข้อบัญญัติ หน้า ๓๖๙ ลำดับที่ ๒)	จัดซื้อเครื่องเติมอากาศ ปริมาณลม ไม่น้อยกว่า ๒๐๐ ลิตรต่อนาที จำนวน ๔ เครื่องๆละ ๒๕,๐๐๐ บาท	๑๐๐,๐๐๐	แหล่งท่องเที่ยว บึงบอระเพ็ด	กองกิจการ พาณิชย์						← ขออนุมัติ/ดำเนินการ/เบิกจ่าย →						

บัญชีครุภัณฑ์

แผนงาน การศาสนา วัฒนธรรมและนันทนาการ

ลำดับ ที่	โครงการ	รายละเอียดของกิจกรรมที่ เกิดขึ้นจากโครงการ	งบประมาณ (บาท)	สถานที่ ดำเนินการ	หน่วยงานที่รับ ผิดชอบหลัก	พ.ศ.๒๕๖๑		พ.ศ.๒๕๖๒							หมายเหตุ			
						ต.ค.	พ.ย.	ธ.ค.	ม.ค.	ก.พ.	มี.ค.	เม.ย.	พ.ค.	มิ.ย.		ก.ค.	ส.ค.	ก.ย.
๓๘	ชุดยาดำน้ำ (อยู่ในข้อบัญญัติ หน้า ๓๖๙ ลำดับที่ ๓)	จัดซื้อชุดยาดำน้ำ หนาไม่น้อยกว่า ๓ มิลลิเมตร จำนวน ๑ ชุดๆละ ๑๑,๕๐๐ บาท	๑๑,๕๐๐	แหล่งท่องเที่ยว บึงบอระเพ็ด	กองกิจการ พณิชย													
๓๙	เสื้อชูชีพดำน้ำ (BCD) (อยู่ในข้อบัญญัติ หน้า ๓๗๐ ลำดับที่ ๔)	จัดซื้อเสื้อชูชีพดำน้ำ (BCD) จำนวน ๒ ชุดๆละ ๑๕,๐๐๐ บาท	๓๐,๐๐๐	แหล่งท่องเที่ยว บึงบอระเพ็ด	กองกิจการ พณิชย													
๔๐	ถังอากาศดำน้ำ (อยู่ในข้อบัญญัติ หน้า ๓๗๐ ลำดับที่ ๕)	จัดซื้อถังอากาศดำน้ำ แบบรับแรงดันได้ ไม่น้อยกว่า ๓,๐๐๐ psi จำนวน ๒ ถังๆละ ๑๒,๕๐๐ บาท	๒๕,๐๐๐	แหล่งท่องเที่ยว บึงบอระเพ็ด	กองกิจการ พณิชย													
รวม ๔๐ รายการ			๑๕,๐๖๒,๓๘๐															

บัญชีครุภัณฑ์

แผนงาน การพาณิชย์

ลำดับ ที่	โครงการ	รายละเอียดของกิจกรรมที่ เกิดขึ้นจากโครงการ	งบประมาณ (บาท)	สถานที่ ดำเนินการ	หน่วยงานที่รับ ผิดชอบหลัก	พ.ศ.๒๕๖๑				พ.ศ.๒๕๖๒					หมายเหตุ		
						ต.ค.	พ.ย.	ธ.ค.	ม.ค.	ก.พ.	มี.ค.	เม.ย.	พ.ค.	มิ.ย.		ก.ค.	ส.ค.
๑	ครุภัณฑ์สำนักงาน ที่นั่งรอสำหรับผู้โดยสาร (อยู่ในข้อบัญญัติ หน้า ๓๒๓ ลำดับที่ ๑)	จัดซื้อที่นั่งรอสำหรับผู้โดยสาร จำนวน ๑ ชุด โดยมีคุณลักษณะ ดังนี้ - ที่นั่งมีพนักพิงยาว จำนวน ๔ ตัว ขนาดไม่น้อยกว่า ๖๐ x ๑๓๔ x ๘๖ ซม. (กว้างxยาวxสูง) - ที่นั่งเดี่ยวยาว จำนวน ๔ ตัว ขนาดไม่น้อยกว่า ๔๐ x ๑๒๐ x ๔๕ ซม. (กว้างxยาวxสูง)	๓๐,๐๐๐	สถานีขนส่งฯ	กองกิจการ พาณิชย์	← ขออนุมัติ/ดำเนินการ/เบิกจ่าย →											
๒	ครุภัณฑ์โฆษณาและเผยแพร่ โทรทัศน์ แอล อี ดี (LED TV) (อยู่ในข้อบัญญัติ หน้า ๓๒๔ ลำดับที่ ๑)	จัดซื้อโทรทัศน์ แอล อี ดี (LED TV) ขนาด ๔๐ นิ้ว จำนวน ๑ เครื่องฯ ๑๓,๑๐๐ บาท	๑๓,๑๐๐	สถานีขนส่งฯ	กองกิจการ พาณิชย์					← ขออนุมัติ/ดำเนินการ/เบิกจ่าย →							
๓	ระบบกล้องโทรทัศน์วงจรปิด (CCTV) (อยู่ในข้อบัญญัติ หน้า ๓๒๔ ลำดับที่ ๒)	จัดซื้อระบบกล้องโทรทัศน์วงจรปิด (CCTV) และอุปกรณ์พร้อมติดตั้ง จำนวน ๑ ระบบฯ ๓๐๖,๕๐๐ บาท	๓๐๖,๕๐๐	สถานีขนส่งฯ	กองกิจการ พาณิชย์								← ขออนุมัติ/ดำเนินการ/เบิกจ่าย →				

บัญชีครุภัณฑ์

แผนงาน การพาณิชย์

ลำดับ ที่	โครงการ	รายละเอียดของกิจกรรมที่ เกิดขึ้นจากโครงการ	งบประมาณ (บาท)	สถานที่ ดำเนินการ	หน่วยงานที่รับ ผิดชอบหลัก	พ.ศ.๒๕๖๑		พ.ศ.๒๕๖๒							หมายเหตุ			
						ต.ค.	พ.ย.	ธ.ค.	ม.ค.	ก.พ.	มี.ค.	เม.ย.	พ.ค.	มิ.ย.		ก.ค.	ส.ค.	ก.ย.
๔	ครุภัณฑ์งานบ้านงานครัว เครื่องตัดแต่งฟุ่มไม้ (อยู่ในข้อบัญญัติ หน้า ๓๒๕ ลำดับที่ ๑)	จัดซื้อเครื่องตัดแต่งฟุ่มไม้ ขนาดไม่น้อยกว่า ๒๒ นิ้ว จำนวน ๑ เครื่องๆละ ๑๐,๒๐๐ บาท	๑๐,๒๐๐	สถานีขนส่งฯ	กองกิจการ พาณิชย์			← ขออนุมัติ/ดำเนินการ/เบิกจ่าย →										
๕	ครุภัณฑ์อื่นๆ เลื่อยยนต์ (อยู่ในข้อบัญญัติ หน้า ๓๒๕ ลำดับที่ ๑)	จัดซื้อเลื่อยยนต์ เครื่องยนต์เบนซิน ๒ จังหวะ ความจุกระบอกสูบไม่น้อยกว่า ๓๑ ซีซี กำลังเครื่องยนต์ไม่น้อยกว่า ๐.๘ แรงม้า จำนวน ๑ เครื่องๆละ ๑๒,๐๐๐ บาท	๑๒,๐๐๐	สถานีขนส่งฯ	กองกิจการ พาณิชย์			← ขออนุมัติ/ดำเนินการ/เบิกจ่าย →										
รวม ๕ รายการ			๓๗๑,๘๐๐															

บัญชีครุภัณฑ์

แผนงาน การศึกษา

ลำดับ ที่	โครงการ	รายละเอียดของกิจกรรมที่ เกิดขึ้นจากโครงการ	งบประมาณ (บาท)	สถานที่ ดำเนินการ	หน่วยงานที่รับ ผิดชอบหลัก	พ.ศ.๒๕๖๑							พ.ศ.๒๕๖๒						หมายเหตุ								
						ต.ค.	พ.ย.	ธ.ค.	ม.ค.	ก.พ.	มี.ค.	เม.ย.	พ.ค.	มิ.ย.	ก.ค.	ส.ค.	ก.ย.										
๑	ครุภัณฑ์สำนักงาน ตู้เหล็กวางลิ้น แบบมือผลัก ชนิด ๖ ตู้ (อยู่ในข้อบัญญัติ หน้า ๑๗๑ ลำดับที่ ๑)	จัดซื้อตู้เหล็กวางลิ้น แบบมือผลัก ชนิด ๖ ตู้ โครงสร้างทำด้วยเหล็ก ประกอบด้วย ตู้เดี่ยว ๒ ตู้ และตู้คู่ ๒ ตู้ ขนาดรวมกันไม่น้อยกว่า ๙๑๔ x ๒,๕๕๐ x ๑,๙๘๐ มิลลิเมตร (กว้างxยาวxสูง) จำนวน ๒ ชุดๆละ ๖๒,๕๕๐ บาท	๑๒๕,๑๐๐	อบจ.นครสวรรค์	กองการศึกษาฯ			ขออนุมัติ																			
									ดำเนินการจัดซื้อ																		
๒	ครุภัณฑ์โฆษณาและเผยแพร่ กล้องถ่ายภาพ ระบบดิจิทัล ขนาดไม่น้อยกว่า ๒๔ ล้านพิกเซล (อยู่ในข้อบัญญัติ หน้า ๑๗๑ ลำดับที่ ๑)	จัดซื้อกล้องถ่ายภาพ ระบบดิจิทัล ขนาดไม่น้อยกว่า ๒๔ ล้านพิกเซล จำนวน ๑ เครื่องๆละ ๒๙,๙๐๐ บาท	๒๙,๙๐๐	อบจ.นครสวรรค์	กองการศึกษาฯ	ขออนุมัติ																					
									ดำเนินการจัดซื้อ																		
๓	ครุภัณฑ์สำนักงาน ตู้ลิ้นเกอร์ แบบ ๑๘ ช่อง (อยู่ในข้อบัญญัติ หน้า ๑๘๕ ลำดับที่ ๑)	จัดซื้อตู้ลิ้นเกอร์ แบบ ๑๘ ช่อง จำนวน ๒๐ ตู้ๆละ ๘,๐๐๐ บาท	๑๖๐,๐๐๐	ร.ร.สวนกุหลาบฯ	กองการศึกษาฯ	ขออนุมัติ																					
									ดำเนินการจัดซื้อ																		
๔	ครุภัณฑ์สำนักงาน ตู้เหล็กเก็บเอกสาร ชนิดบานเลื่อน กระจก (อยู่ในข้อบัญญัติ หน้า ๑๘๖ ลำดับที่ ๒)	จัดซื้อตู้เหล็กเก็บเอกสาร ชนิดบานเลื่อน กระจก จำนวน ๖ ตู้ๆละ ๕,๐๐๐ บาท	๓๐,๐๐๐	ร.ร.สวนกุหลาบฯ	กองการศึกษาฯ	ขออนุมัติ																					
									ดำเนินการจัดซื้อ																		

บัญชีครุภัณฑ์

แผนงาน การศึกษา

ลำดับ ที่	โครงการ	รายละเอียดของกิจกรรมที่ เกิดขึ้นจากโครงการ	งบประมาณ (บาท)	สถานที่ ดำเนินการ	หน่วยงานที่รับ ผิดชอบหลัก	พ.ศ.๒๕๖๑										หมายเหตุ											
						ต.ค.	พ.ย.	ธ.ค.	ม.ค.	ก.พ.	มี.ค.	เม.ย.	พ.ค.	มิ.ย.	ก.ค.		ส.ค.	ก.ย.									
๑๐	เครื่องทำน้ำเย็น <small>(อยู่ในข้อบัญญัติ หน้า ๑๙๑ ลำดับที่ ๒)</small>	จัดซื้อเครื่องทำน้ำเย็น จำนวน ๓ เครื่องๆละ ๔๐,๐๐๐ บาท	๑๒๐,๐๐๐	ร.ร.สวนกุหลาบฯ	กองการศึกษาฯ	ขออนุมัติ																				
								ดำเนินการจัดซื้อ																			
											เบิกจ่าย																
๑๑	ตู้ทำขนมอบ <small>(อยู่ในข้อบัญญัติ หน้า ๑๙๒ ลำดับที่ ๓)</small>	จัดซื้อตู้ทำขนมอบ จำนวน ๑ เครื่องๆละ ๗๐,๐๐๐ บาท	๗๐,๐๐๐	ร.ร.สวนกุหลาบฯ	กองการศึกษาฯ	ขออนุมัติ																				
								ดำเนินการจัดซื้อ																			
											เบิกจ่าย																
ครุภัณฑ์กีฬา																											
๑๒	ดัมเบลปรับน้ำหนัก ๑๐-๕๐ ปอนด์ <small>(อยู่ในข้อบัญญัติ หน้า ๑๙๓ ลำดับที่ ๑)</small>	จัดซื้อดัมเบลปรับน้ำหนัก ๑๐-๕๐ ปอนด์ จำนวน ๒ ชุดๆละ ๒๓,๘๐๐ บาท	๔๗,๖๐๐	ร.ร.สวนกุหลาบฯ	กองการศึกษาฯ	ขออนุมัติ																				
								ดำเนินการจัดซื้อ																			
											เบิกจ่าย																
๑๓	ม้าราบฝึกดัมเบลล์ <small>(อยู่ในข้อบัญญัติ หน้า ๑๙๔ ลำดับที่ ๒)</small>	จัดซื้อม้าราบฝึกดัมเบลล์ จำนวน ๒ ตัวๆละ ๔,๐๐๐ บาท	๘,๐๐๐	ร.ร.สวนกุหลาบฯ	กองการศึกษาฯ	ขออนุมัติ																				
								ดำเนินการจัดซื้อ																			
											เบิกจ่าย																
๑๔	ลู่วิ่งไฟฟ้า <small>(อยู่ในข้อบัญญัติ หน้า ๑๙๔ ลำดับที่ ๓)</small>	จัดซื้อลู่วิ่งไฟฟ้า จำนวน ๑ เครื่องๆละ ๑๕๒,๐๐๐ บาท	๑๕๒,๐๐๐	ร.ร.สวนกุหลาบฯ	กองการศึกษาฯ	ขออนุมัติ																				
								ดำเนินการจัดซื้อ																			
											เบิกจ่าย																
๑๕	อุปกรณ์ฝึกกล้ามเนื้อขา <small>(อยู่ในข้อบัญญัติ หน้า ๑๙๕ ลำดับที่ ๔)</small>	จัดซื้ออุปกรณ์ฝึกกล้ามเนื้อขา จำนวน ๑ เครื่องๆละ ๗๓,๐๐๐ บาท	๗๓,๐๐๐	ร.ร.สวนกุหลาบฯ	กองการศึกษาฯ	ขออนุมัติ																				
								ดำเนินการจัดซื้อ																			
											เบิกจ่าย																

บัญชีครุภัณฑ์

แผนงาน การศึกษา

ลำดับ ที่	โครงการ	รายละเอียดของกิจกรรมที่ เกิดขึ้นจากโครงการ	งบประมาณ (บาท)	สถานที่ ดำเนินการ	หน่วยงานที่รับ ผิดชอบหลัก	พ.ศ.๒๕๖๑				พ.ศ.๒๕๖๒					หมายเหตุ				
						ต.ค.	พ.ย.	ธ.ค.	ม.ค.	ก.พ.	มี.ค.	เม.ย.	พ.ค.	มิ.ย.		ก.ค.	ส.ค.	ก.ย.	
๑๖	อุปกรณ์ฝึกกล้ามเนื้อต้นขาส่วนหน้า (อยู่ในข้อบัญญัติ หน้า ๑๙๖ ลำดับที่ ๕)	จัดซื้ออุปกรณ์ฝึกกล้ามเนื้อต้นขาส่วนหน้า จำนวน ๑ เครื่องๆละ ๗๓,๐๐๐ บาท	๗๓,๐๐๐	ร.ร.สวนกุหลาบฯ	กองการศึกษาฯ			ขออนุมัติ ดำเนินการจัดซื้อ											
๑๗	อุปกรณ์ฝึกกล้ามเนื้อต้นขาส่วนหลัง (อยู่ในข้อบัญญัติ หน้า ๑๙๗ ลำดับที่ ๖)	จัดซื้ออุปกรณ์ฝึกกล้ามเนื้อต้นขาส่วนหลัง จำนวน ๑ เครื่องๆละ ๗๓,๐๐๐ บาท	๗๓,๐๐๐	ร.ร.สวนกุหลาบฯ	กองการศึกษาฯ			ขออนุมัติ ดำเนินการจัดซื้อ											
๑๘	อุปกรณ์ฝึกกล้ามเนื้อท้อง (อยู่ในข้อบัญญัติ หน้า ๑๙๘ ลำดับที่ ๗)	จัดซื้ออุปกรณ์ฝึกกล้ามเนื้อท้อง จำนวน ๑ เครื่องๆละ ๗๓,๐๐๐ บาท	๗๓,๐๐๐	ร.ร.สวนกุหลาบฯ	กองการศึกษาฯ			ขออนุมัติ ดำเนินการจัดซื้อ											
	ครุภัณฑ์ดนตรีและนาฏศิลป์																		
๑๙	กีตาร์โปร่งคลาสสิก (อยู่ในข้อบัญญัติ หน้า ๑๙๘ ลำดับที่ ๑)	จัดซื้อกีตาร์โปร่งคลาสสิก จำนวน ๕ ตัวๆละ ๑,๖๐๐ บาท	๘,๐๐๐	ร.ร.สวนกุหลาบฯ	กองการศึกษาฯ									ขออนุมัติ ดำเนินการจัดซื้อ					
๒๐	กีตาร์โปร่งไฟฟ้า (อยู่ในข้อบัญญัติ หน้า ๑๙๙ ลำดับที่ ๒)	จัดซื้อกีตาร์โปร่งไฟฟ้า จำนวน ๑ ตัวๆละ ๗,๐๐๐ บาท	๗,๐๐๐	ร.ร.สวนกุหลาบฯ	กองการศึกษาฯ									ขออนุมัติ ดำเนินการจัดซื้อ					
๒๑	กีตาร์โปร่งอคูสติค (อยู่ในข้อบัญญัติ หน้า ๒๐๐ ลำดับที่ ๓)	จัดซื้อกีตาร์โปร่งอคูสติค จำนวน ๕ ตัวๆละ ๕,๐๐๐ บาท	๒๕,๐๐๐	ร.ร.สวนกุหลาบฯ	กองการศึกษาฯ									ขออนุมัติ ดำเนินการจัดซื้อ					

บัญชีครุภัณฑ์

แผนงาน การศึกษา

ลำดับที่	โครงการ	รายละเอียดของกิจกรรมที่เกิดขึ้นจากโครงการ	งบประมาณ (บาท)	สถานที่ดำเนินการ	หน่วยงานที่รับผิดชอบหลัก	พ.ศ.๒๕๖๒										หมายเหตุ						
						ต.ค.	พ.ย.	ธ.ค.	ม.ค.	ก.พ.	มี.ค.	เม.ย.	พ.ค.	มิ.ย.	ก.ค.		ส.ค.	ก.ย.				
๒๒	กีตาร์ไฟฟ้า (อยู่ในข้อบัญญัติ หน้า ๒๐๐ ลำดับที่ ๔)	จัดซื้อกีตาร์ไฟฟ้า จำนวน ๒ ตัวๆละ ๑๒,๕๐๐ บาท	๒๕,๐๐๐	ร.ร.สวนกุหลาบฯ	กองการศึกษาฯ								ขออนุมัติ ดำเนินการจัดซื้อ เบิกจ่าย									
๒๓	ขาตั้งไมโครโฟน (อยู่ในข้อบัญญัติ หน้า ๒๐๑ ลำดับที่ ๕)	จัดซื้อขาตั้งไมโครโฟน จำนวน ๔ ตัวๆละ ๑,๐๐๐ บาท	๔,๐๐๐	ร.ร.สวนกุหลาบฯ	กองการศึกษาฯ								ขออนุมัติ ดำเนินการจัดซื้อ เบิกจ่าย									
๒๔	ตู้แอมป์ลำโพงกีตาร์ (อยู่ในข้อบัญญัติ หน้า ๒๐๒ ลำดับที่ ๖)	จัดซื้อตู้แอมป์ลำโพงกีตาร์ จำนวน ๑ เครื่องๆละ ๑๗,๐๐๐ บาท	๑๗,๐๐๐	ร.ร.สวนกุหลาบฯ	กองการศึกษาฯ								ขออนุมัติ ดำเนินการจัดซื้อ เบิกจ่าย									
๒๕	ตู้แอมป์ลำโพงคีบอร์ต (อยู่ในข้อบัญญัติ หน้า ๒๐๒ ลำดับที่ ๗)	จัดซื้อตู้แอมป์ลำโพงคีบอร์ต จำนวน ๑ เครื่องๆละ ๒๐,๐๐๐ บาท	๒๐,๐๐๐	ร.ร.สวนกุหลาบฯ	กองการศึกษาฯ								ขออนุมัติ ดำเนินการจัดซื้อ เบิกจ่าย									
๒๖	พี พี แพลต คอนเวอร์ท์ทีเบิล ฑูบา (อยู่ในข้อบัญญัติ หน้า ๒๐๓ ลำดับที่ ๘)	จัดซื้อ พี พี แพลต คอนเวอร์ท์ทีเบิล ฑูบา จำนวน ๒ เครื่องๆละ ๒๔๕,๐๐๐ บาท	๔๙๐,๐๐๐	ร.ร.สวนกุหลาบฯ	กองการศึกษาฯ								ขออนุมัติ ดำเนินการจัดซื้อ เบิกจ่าย									
๒๗	พี พี แพลต มาร์ชชิงฑูบา (อยู่ในข้อบัญญัติ หน้า ๒๐๔ ลำดับที่ ๙)	จัดซื้อ พี พี แพลต มาร์ชชิงฑูบา จำนวน ๑ ตัวๆละ ๔๒๐,๐๐๐ บาท	๔๒๐,๐๐๐	ร.ร.สวนกุหลาบฯ	กองการศึกษาฯ								ขออนุมัติ ดำเนินการจัดซื้อ เบิกจ่าย									
๒๘	พี แพลต มาร์ชิงบาร์โทน (อยู่ในข้อบัญญัติ หน้า ๒๐๔ ลำดับที่ ๑๐)	จัดซื้อ พี แพลต มาร์ชิงบาร์โทน จำนวน ๔ ตัวๆละ ๑๑๐,๐๐๐ บาท	๔๔๐,๐๐๐	ร.ร.สวนกุหลาบฯ	กองการศึกษาฯ								ขออนุมัติ ดำเนินการจัดซื้อ เบิกจ่าย									

บัญชีครุภัณฑ์

แผนงาน การศึกษา

ลำดับ ที่	โครงการ	รายละเอียดของกิจกรรมที่ เกิดขึ้นจากโครงการ	งบประมาณ (บาท)	สถานที่ ดำเนินการ	หน่วยงานที่รับ ผิดชอบหลัก	พ.ศ.๒๕๖๑		พ.ศ.๒๕๖๒							หมายเหตุ											
						ต.ค.	พ.ย.	ธ.ค.	ม.ค.	ก.พ.	มี.ค.	เม.ย.	พ.ค.	มิ.ย.		ก.ค.	ส.ค.	ก.ย.								
๒๙	เบสไฟฟ้า <small>(อยู่ในข้อบัญญัติ หน้า ๒๐๕ ลำดับที่ ๑๑)</small>	จัดซื้อเบสไฟฟ้า จำนวน ๑ ตัวๆละ ๓๐,๐๐๐ บาท	๓๐,๐๐๐	ร.ร.สวนกุหลาบฯ	กองการศึกษาฯ							ขออนุมัติ	ดำเนินการจัดซื้อ													
๓๐	มาร์ชชิงเมโลโฟน <small>(อยู่ในข้อบัญญัติ หน้า ๒๐๖ ลำดับที่ ๑๒)</small>	จัดซื้อมาร์ชชิงเมโลโฟน จำนวน ๑ ตัวๆละ ๙๐,๐๐๐ บาท	๙๐,๐๐๐	ร.ร.สวนกุหลาบฯ	กองการศึกษาฯ							ขออนุมัติ	ดำเนินการจัดซื้อ													
๓๑	มาร์ชชิงยูโฟเนียม <small>(อยู่ในข้อบัญญัติ หน้า ๒๐๗ ลำดับที่ ๑๓)</small>	จัดซื้อมาร์ชชิงยูโฟเนียม จำนวน ๑ ตัวๆละ ๑๕๒,๐๐๐ บาท	๑๕๒,๐๐๐	ร.ร.สวนกุหลาบฯ	กองการศึกษาฯ							ขออนุมัติ	ดำเนินการจัดซื้อ													
๓๒	ไมโครโฟน <small>(อยู่ในข้อบัญญัติ หน้า ๒๐๗ ลำดับที่ ๑๔)</small>	จัดซื้อไมโครโฟน จำนวน ๔ ชุดๆละ ๔,๐๐๐ บาท	๑๖,๐๐๐	ร.ร.สวนกุหลาบฯ	กองการศึกษาฯ							ขออนุมัติ	ดำเนินการจัดซื้อ													
๓๓	ไมโครโฟนกลองชุด ๗ ตัว <small>(อยู่ในข้อบัญญัติ หน้า ๒๐๘ ลำดับที่ ๑๕)</small>	จัดซื้อไมโครโฟนกลองชุด ๗ ตัว จำนวน ๑ ชุดๆละ ๓๐,๐๐๐ บาท	๓๐,๐๐๐	ร.ร.สวนกุหลาบฯ	กองการศึกษาฯ							ขออนุมัติ	ดำเนินการจัดซื้อ													
	รวม ๓๓ รายการ		๔,๗๘๑,๗๕๐																							

บัญชีครุภัณฑ์

แผนงาน สังคมสงเคราะห์

ลำดับ ที่	โครงการ	รายละเอียดของกิจกรรมที่ เกิดขึ้นจากโครงการ	งบประมาณ (บาท)	สถานที่ ดำเนินการ	หน่วยงานที่รับ ผิดชอบหลัก	พ.ศ.๒๕๖๑			พ.ศ.๒๕๖๒						หมายเหตุ			
						ต.ค.	พ.ย.	ธ.ค.	ม.ค.	ก.พ.	มี.ค.	เม.ย.	พ.ค.	มิ.ย.		ก.ค.	ส.ค.	ก.ย.
๑	ครุภัณฑ์สำนักงาน เก้าอี้ แบบมีพนักพิงสูง (อยู่ในข้อบัญญัติ หน้า ๒๒๖ ลำดับที่ ๑)	จัดซื้อเก้าอี้ แบบมีพนักพิงสูง เบาะหนัง มีที่วางแขนสองข้าง ปรับระดับสูง - ต่ำได้ จำนวน ๕ ตัวๆละ ๔,๕๐๐ บาท	๒๒,๕๐๐	อบจ.นครสวรรค์	กองส่งเสริมฯ				ขออนุมัติ/ดำเนินการ/เบิกจ่าย									
๒	เก้าอี้ แบบมีพนักพิงต่ำ (อยู่ในข้อบัญญัติ หน้า ๒๒๗ ลำดับที่ ๒)	เก้าอี้ แบบมีพนักพิงต่ำ เบาะหนังบุนวม ชนิดหมุนได้ มีที่วางแขนบุนวมทั้ง ๒ ข้าง ขาเก้าอี้ทำด้วยเหล็ก มีล้อเลื่อน ปรับระดับสูงต่ำได้ จำนวน ๕ ตัวๆละ ๓,๕๘๐ บาท	๑๗,๙๐๐	อบจ.นครสวรรค์	กองส่งเสริมฯ				ขออนุมัติ/ดำเนินการ/เบิกจ่าย									
๓	เครื่องถ่ายเอกสารระบบดิจิทัล ชนิด (ขาว - ดำ) (อยู่ในข้อบัญญัติ หน้า ๒๒๗ ลำดับที่ ๓)	จัดซื้อเครื่องถ่ายเอกสารระบบดิจิทัล ชนิด (ขาว - ดำ) ขนาดความเร็ว ไม่น้อยกว่า ๒๐ แผ่นต่อนาที จำนวน ๑ เครื่องๆละ ๑๐๐,๐๐๐ บาท	๑๐๐,๐๐๐	สถานสงเคราะห์ฯ	กองส่งเสริมฯ	ขออนุมัติ			ดำเนินการ/เบิกจ่าย									

บัญชีครุภัณฑ์

แผนงาน สังคมสงเคราะห์

ลำดับ ที่	โครงการ	รายละเอียดของกิจกรรมที่ เกิดขึ้นจากโครงการ	งบประมาณ (บาท)	สถานที่ ดำเนินการ	หน่วยงานที่รับ ผิดชอบหลัก	พ.ศ.๒๕๖๑					พ.ศ.๒๕๖๒					หมายเหตุ					
						ต.ค.	พ.ย.	ธ.ค.	ม.ค.	ก.พ.	มี.ค.	เม.ย.	พ.ค.	มิ.ย.	ก.ค.		ส.ค.	ก.ย.			
๔	ครุภัณฑ์โฆษณาและเผยแพร่ เครื่องมัลติมีเดียโปรเจคเตอร์ ระดับ XGA ขนาดไม่น้อยกว่า ๔,๐๐๐ ANSI Lumens (อยู่ในข้อบัญญัติ หน้า ๒๒๘ ลำดับที่ ๑)	จัดซื้อเครื่องมัลติมีเดียโปรเจคเตอร์ ระดับ XGA ขนาดไม่น้อยกว่า ๔,๐๐๐ ANSI Lumens จำนวน ๑ เครื่องๆละ ๔๒,๕๐๐ บาท	๔๒,๕๐๐	สถานสงเคราะห์ฯ	กองส่งเสริมฯ	ขอ															
							ดำเนินการ/เบิกจ่าย														
๕	ครุภัณฑ์วิทยาศาสตร์หรือการแพทย์ รถเข็นอาหาร (อยู่ในข้อบัญญัติ หน้า ๒๒๘ ลำดับที่ ๑)	จัดซื้อรถเข็นอาหาร ขนาดความกว้าง ๘๗ ซม. ความยาว ๑๑๐ ซม. ความสูง ๑๒๐ ซม. จำนวน ๔ คัน ๆ ละ ๓๘,๕๐๐ บาท	๑๕๔,๐๐๐	สถานสงเคราะห์ฯ	กองส่งเสริมฯ	ขออนุมัติ															
							ดำเนินการ/เบิกจ่าย														
รวม ๕ รายการ			๓๓๖,๙๐๐																		

บัญชีแผนงาน/โครงการ

ของหน่วยงานราชการส่วนกลาง ส่วนภูมิภาค รัฐวิสาหกิจ

หรือหน่วยงานอื่น ๆ

บัญชีโครงการ/กิจกรรม/งบประมาณ
แผนการดำเนินงาน ประจำปีงบประมาณ พ.ศ. ๒๕๖๒
ส่วนราชการ จังหวัดนครสวรรค์

ลำดับ ที่	โครงการ	รายละเอียดของกิจกรรมที่เกิดขึ้นจาก โครงการ	งบประมาณ (บาท)	สถานที่ ดำเนินการ	หน่วยงานที่รับ ผิดชอบหลัก	พ.ศ.๒๕๖๑			พ.ศ.๒๕๖๒						หมายเหตุ		
						ต.ค.	พ.ย.	ธ.ค.	ม.ค.	ก.พ.	มี.ค.	เม.ย.	พ.ค.	มิ.ย.		ก.ค.	ส.ค.
๑	โครงการเพื่อแก้ไขปัญหาและความต้องการของประชาชนด้านเศรษฐกิจ กิจกรรมหลักพัฒนาและปรับปรุงเส้นทางคมนาคมเพื่อขนส่งสินค้าทางการเกษตร กิจกรรมย่อยก่อสร้างถนนคอนกรีตเสริมเหล็ก หมู่ที่ ๑ ตำบลหนองเต่า อำเภอเก้าเลี้ยว จังหวัดนครสวรรค์	ก่อสร้างถนนคอนกรีตเสริมเหล็ก ผิวจราจรกว้าง ๔.๐๐ เมตร ยาว ๑,๑๐๐ เมตร หนา ๐.๑๕ เมตร หรือมีพื้นที่ไม่น้อยกว่า ๔,๔๐๐ ตารางเมตร ลงหินคลุกไหล่ทางกว้างเฉลี่ย ๐.๕๐ เมตร หรือตามสภาพพื้นที่	๑,๙๗๒,๐๐๐	ตำบลหนองเต่า	ปค.อ.เก้าเลี้ยว												
๒	กิจกรรมย่อยก่อสร้างถนนคอนกรีตเสริมเหล็ก หมู่ที่ ๙ ตำบลหนองเต่า อำเภอเก้าเลี้ยว จังหวัดนครสวรรค์	ก่อสร้างถนนคอนกรีตเสริมเหล็ก ผิวจราจรกว้าง ๔.๐๐ เมตร ยาว ๗๕๐ เมตร หนา ๐.๑๕ เมตร หรือมีพื้นที่ไม่น้อยกว่า ๓,๐๐๐ ตารางเมตร ลงหินคลุกไหล่ทางกว้าง เฉลี่ย ๐.๕๐ เมตร หรือตามสภาพพื้นที่	๑,๓๔๔,๐๐๐	ตำบลหนองเต่า	ปค.อ.เก้าเลี้ยว												
๓	กิจกรรมย่อยก่อสร้างถนนคอนกรีตเสริมเหล็ก หมู่ที่ ๖ ตำบลหนองเต่า อำเภอเก้าเลี้ยว จังหวัดนครสวรรค์	ก่อสร้างถนนคอนกรีตเสริมเหล็ก ผิวจราจรกว้าง ๔.๐๐ เมตร ยาว ๖๖๐ เมตร หนา ๐.๑๕ เมตร หรือมีพื้นที่ไม่น้อยกว่า ๒,๖๔๐ ตารางเมตร ลงหินคลุกไหล่ทางกว้าง เฉลี่ยข้างละ ๐.๕๐ เมตร หรือตามสภาพพื้นที่	๑,๑๘๓,๐๐๐	ตำบลหนองเต่า	ปค.อ.เก้าเลี้ยว												

บัญชีโครงการ/กิจกรรม/งบประมาณ
แผนการดำเนินงาน ประจำปีงบประมาณ พ.ศ. ๒๕๖๒
ส่วนราชการ จังหวัดนครสวรรค์

ลำดับ ที่	โครงการ	รายละเอียดของกิจกรรมที่เกิดขึ้นจาก โครงการ	งบประมาณ (บาท)	สถานที่ ดำเนินการ	หน่วยงานที่รับ ผิดชอบหลัก	พ.ศ.๒๕๖๑		พ.ศ.๒๕๖๒							หมายเหตุ				
						ต.ค.	พ.ย.	ธ.ค.	ม.ค.	ก.พ.	มี.ค.	เม.ย.	พ.ค.	มิ.ย.		ก.ค.	ส.ค.	ก.ย.	
๔	กิจกรรมย่อยก่อสร้างถนน คสล. หมู่ ๑๐ ถึงเขตติดต่อ หมู่ที่ ๗ ตำบลเขาดิน อำเภอกำแพงแก้ว จังหวัดนครสวรรค์	ก่อสร้างถนน คสล. เขตคอนกรีตผิวจราจร กว้าง ๔.๐๐ เมตร หนา ๐.๑๕ เมตร ระยะทาง ๙๙๕ เมตร หรือคิดเป็นพื้นที่ผิวจราจรถนนคอนกรีตเสริมเหล็ก ไม่น้อยกว่า ๓,๙๘๐ ตารางเมตร พร้อมลงหินคลุกไหล่ทาง กว้างเฉลี่ยข้างละ ๐.๒๐ เมตร	๒,๐๐๐,๐๐๐	ตำบลเขาดิน	ปค.อ.กำแพงแก้ว	←													
๕	กิจกรรมย่อยก่อสร้างขยายผิวจราจร หินคลุก ถนนกำแพงแก้ว - ยางใหญ่ หมู่ที่ ๑,๒ ตำบลกำแพงแก้ว อำเภอกำแพงแก้ว จังหวัดนครสวรรค์	ก่อสร้างขยายผิวจราจรหินคลุก กว้าง ๑.๕ เมตร ระยะทาง ๒,๖๐๐ เมตร ๑.๐๐๐๐ สายทาง	๑,๙๐๐,๐๐๐	ตำบลกำแพงแก้ว	ปค.อ.กำแพงแก้ว	←													
๖	กิจกรรมย่อยก่อสร้างสะพานคอนกรีตเสริมเหล็ก หมู่ที่ ๘ ตำบลหัวดวง อำเภอกำแพงแก้ว จังหวัดนครสวรรค์	ก่อสร้างสะพานคอนกรีตเสริมเหล็ก กว้าง ๙.๐๐ เมตร ยาว ๒๔ เมตร จำนวน ๑ แห่ง	๒,๑๒๑,๐๐๐	ตำบลหัวดวง	ปค.อ.กำแพงแก้ว	←													
โครงการเพื่อแก้ไขปัญหาและความต้องการของประชาชนด้านเศรษฐกิจ กิจกรรมหลักพัฒนาและปรับปรุงเส้นทางคมนาคมเพื่อขนส่งสินค้าทางการเกษตร																			
๗	กิจกรรมย่อยปรับปรุงถนนหินคลุก หมู่ที่ ๗ บ้านเชิงเขาศรี ตำบลยางตาล อำเภอกำแพงแก้ว จังหวัดนครสวรรค์	ปรับปรุงถนนหินคลุก ขนาดกว้าง ๔.๐๐ เมตร ยาว ๑,๗๐๐ เมตร หนา ๐.๑๕ เมตร	๔๙๒,๐๐๐	ตำบลยางตาล	ปค. อ.โกรกพระ	←													

บัญชีโครงการ/กิจกรรม/งบประมาณ
แผนการดำเนินงาน ประจำปีงบประมาณ พ.ศ. ๒๕๖๒
ส่วนราชการ จังหวัดนครสวรรค์

ลำดับ ที่	โครงการ	รายละเอียดของกิจกรรมที่เกิดขึ้นจาก โครงการ	งบประมาณ (บาท)	สถานที่ ดำเนินการ	หน่วยงานที่รับ ผิดชอบหลัก	พ.ศ.๒๕๖๑						พ.ศ.๒๕๖๒					หมายเหตุ	
						ต.ค.	พ.ย.	ธ.ค.	ม.ค.	ก.พ.	มี.ค.	เม.ย.	พ.ค.	มิ.ย.	ก.ค.	ส.ค.		ก.ย.
๘	กิจกรรมย่อยก่อสร้างถนนคอนกรีตเสริมเหล็ก สายดอนมะขามหวาน หมู่ที่ ๑ ตำบลนากลาง อำเภอโกรกพระ จังหวัดนครสวรรค์	ก่อสร้างถนนคอนกรีตเสริมเหล็ก ผิวจราจรกว้าง ๔.๐๐ เมตร ยาว ๒๙๐ เมตร หนา ๐.๑๕ เมตร หรือมีพื้นผิวจราจร ไม่น้อยกว่า ๑,๑๖๐ ตารางเมตร และ ลงหินคลุกไหล่ทางข้างละ ๐.๕๐ เมตร ทั้ง ๒ ข้างหรือตามสภาพพื้นที่ก่อสร้าง ตามแบบประมาณราคา อบต.กำหนด	๕๐๐,๐๐๐	ตำบลนากลาง	ปค. อ.โกรกพระ													
๙	กิจกรรมย่อยก่อสร้างถนนคอนกรีตเสริมเหล็กหนองทรายเหนียว หมู่ที่ ๗ ตำบลโกรกพระ อำเภอโกรกพระ จังหวัดนครสวรรค์	ก่อสร้างถนนคอนกรีตเสริมเหล็ก ขนาดกว้าง ๔ เมตร ความยาวรวม ๖๐๐ เมตร ความหนา ๐.๑๕ เมตร ลงหินคลุกไหล่ทางตามสภาพพื้นที่และ ทางขึ้นลงหรือมีพื้นที่ไม่น้อยกว่า ๒,๔๐๐ ตร.ม.	๑,๐๙๓,๐๐๐	ตำบลโกรกพระ	ปค. อ.โกรกพระ													
๑๐	กิจกรรมย่อยก่อสร้างถนนคอนกรีตเสริมเหล็ก หมู่ที่ ๕ ตำบลยางตาล อำเภอโกรกพระ จังหวัดนครสวรรค์	ก่อสร้างถนนคอนกรีตเสริมเหล็ก ผิวจราจรกว้าง ๔.๐๐ เมตร ยาว ๒๘๐ เมตร หนา ๐.๑๕ เมตร พร้อมลงลูกรังไหล่ทางข้างละ ๐.๓๐ เมตร	๔๙๒,๐๐๐	ตำบลยางตาล	ปค. อ.โกรกพระ													

บัญชีโครงการ/กิจกรรม/งบประมาณ
แผนการดำเนินงาน ประจำปีงบประมาณ พ.ศ. ๒๕๖๒
ส่วนราชการ จังหวัดนครสวรรค์

ลำดับ ที่	โครงการ	รายละเอียดของกิจกรรมที่เกิดขึ้นจาก โครงการ	งบประมาณ (บาท)	สถานที่ ดำเนินการ	หน่วยงานที่รับ ผิดชอบหลัก	พ.ศ.๒๕๖๑						พ.ศ.๒๕๖๒					หมายเหตุ		
						ต.ค.	พ.ย.	ธ.ค.	ม.ค.	ก.พ.	มี.ค.	เม.ย.	พ.ค.	มิ.ย.	ก.ค.	ส.ค.		ก.ย.	
๑๑	กิจกรรมย่อยก่อสร้างถนนคอนกรีตเสริมเหล็กสายธารปลาชำ หมู่ที่ ๖ ตำบลนากลาง อำเภอโกรกพระ จังหวัดนครสวรรค์	ก่อสร้างถนนคอนกรีตเสริมเหล็ก ผิวจราจรกว้าง ๔ ม. ยาว ๒๙๐ เมตร หนา ๐.๑๕ เมตร หรือมีพื้นที่ผิวจราจร ไม่น้อยกว่า ๑,๑๖๐ ตารางเมตร และลงหินคลุกไหล่ทางข้างละ ๐.๕๐ เมตร ทั้ง ๒ ข้าง หรือตามสภาพพื้นที่ก่อสร้างตามแบบ งบประมาณราคา อนุมัติ.กำหนด	๕๐๐,๐๐๐	ตำบลนากลาง	ปค. อ.โกรกพระ	←													
๑๒	กิจกรรมย่อยก่อสร้างถนนคอนกรีตเสริมเหล็ก หมู่ที่ ๑ ตำบลยางตาล อำเภอโกรกพระ จังหวัดนครสวรรค์	ก่อสร้างถนนคอนกรีตเสริมเหล็ก ผิวจราจร กว้าง ๔.๐๐ เมตร ยาว ๒๘๐ เมตร หนา ๐.๑๕ เมตร พร้อมลงลูกรังไหล่ทางข้างละ ๐.๓๐ เมตร หรือมีพื้นที่ผิวจราจร ไม่น้อยกว่า ๑๑๒๐ ตารางเมตร	๔๙๒,๐๐๐	ตำบลยางตาล	ปค. อ.โกรกพระ	←													
๑๓	กิจกรรมย่อยก่อสร้างถนนคอนกรีตเสริมเหล็กสายกลาง หมู่ที่ ๒ - หมู่ที่ ๗ ตำบลนากลาง อำเภอโกรกพระ จังหวัดนครสวรรค์	ก่อสร้างถนนคอนกรีตเสริมเหล็ก ผิวจราจรกว้าง ๔ เมตร ยาว ๒๙๐ เมตร หนา ๐.๑๕ เมตร หรือมีพื้นที่ผิวจราจร ไม่น้อยกว่า ๑,๑๖๐ ตารางเมตร และลงหินคลุกไหล่ทางข้างละ ๐.๕๐ เมตร ทั้ง ๒ ข้าง หรือตามสภาพพื้นที่ก่อสร้างตามแบบ งบประมาณราคา อนุมัติ.กำหนด	๕๐๐,๐๐๐	ตำบลนากลาง	ปค. อ.โกรกพระ	←													

บัญชีโครงการ/กิจกรรม/งบประมาณ
แผนการดำเนินงาน ประจำปีงบประมาณ พ.ศ. ๒๕๖๒
ส่วนราชการ จังหวัดนครสวรรค์

ลำดับ ที่	โครงการ	รายละเอียดของกิจกรรมที่เกิดขึ้นจาก โครงการ	งบประมาณ (บาท)	สถานที่ ดำเนินการ	หน่วยงานที่รับ ผิดชอบหลัก	พ.ศ.๒๕๖๑		พ.ศ.๒๕๖๒							หมายเหตุ				
						ต.ค.	พ.ย.	ธ.ค.	ม.ค.	ก.พ.	มี.ค.	เม.ย.	พ.ค.	มิ.ย.		ก.ค.	ส.ค.	ก.ย.	
๑๔	กิจกรรมย่อยปรับปรุงถนนคอนกรีตเสริมเหล็กสายทางท่าน หมูที่ ๓ ตำบลโกรกพระ อำเภอโกรกพระ จังหวัดนครสวรรค์	ปรับปรุงถนนคอนกรีตเสริมเหล็ก ผิวจราจรกว้าง ๕ เมตร ยาว ๔๗๐ เมตร ความหนา ๐.๑๕ เมตร ลงหินคลุกไหล่ทางลงตามสภาพพื้นที่และทางขึ้นลงหรือมีพื้นที่ไม่น้อยกว่า ๒,๓๕๐ ตารางเมตร	๑,๐๙๙,๐๐๐	ตำบลโกรกพระ	ปค. อ.โกรกพระ	←													
๑๕	กิจกรรมย่อยก่อสร้างถนนคอนกรีตเสริมเหล็กสายบ้านนายขึ้น ยายเพชรน้อย หมูที่ ๑ ตำบลศาลาแดง อำเภอโกรกพระ จังหวัดนครสวรรค์	ก่อสร้างถนนคอนกรีตเสริมเหล็ก ผิวจราจรกว้าง ๔.๐๐ เมตร ยาว ๑,๐๐๐ เมตร หนา ๐.๑๕ เมตร หรือมีพื้นที่ไม่น้อยกว่า ๔,๐๐๐ ตารางเมตร ปริมาณคอนกรีตไม่น้อยกว่า ๖๐๐ ลูกบาศก์เมตร พร้อมไหล่ทางหินคลุกขนาดกว้างเฉลี่ยข้างละ ๐.๒๐ เมตร หนา ๐.๒๐ เมตรคิดเป็นปริมาณหินคลุกไม่น้อยกว่า ๘๐ ลูกบาศก์เมตร	๑,๗๒๔,๐๐๐	ตำบลศาลาแดง	ปค. อ.โกรกพระ	←													

บัญชีโครงการ/กิจกรรม/งบประมาณ
แผนการดำเนินงาน ประจำปีงบประมาณ พ.ศ. ๒๕๖๒
ส่วนราชการ จังหวัดนครสวรรค์

ลำดับ ที่	โครงการ	รายละเอียดของกิจกรรมที่เกิดขึ้นจาก โครงการ	งบประมาณ (บาท)	สถานที่ ดำเนินการ	หน่วยงานที่รับ ผิดชอบหลัก	พ.ศ.๒๕๖๑						พ.ศ.๒๕๖๒					หมายเหตุ	
						ต.ค.	พ.ย.	ธ.ค.	ม.ค.	ก.พ.	มี.ค.	เม.ย.	พ.ค.	มิ.ย.	ก.ค.	ส.ค.		ก.ย.
๑๖	กิจกรรมหลักพัฒนาแหล่งน้ำและบริหารจัดการน้ำเพื่อการเกษตร มาบโมกซ์ ตำบลบางมะฝ่อ อำเภอโกรกพระ จังหวัดนครสวรรค์	ชุดสระกักเก็บน้ำ ขนาดปากด้านบนกว้าง ๑๒๐x๑๒๐ เมตร ลึก ๓.๕ เมตร ลาดเอียง ๑:๑.๕ พร้อมคันดินป้องกันน้ำท่วม	๑,๘๓๐,๐๐๐	ตำบลบางมะฝ่อ	ปค. อ.โกรกพระ													
๑๗	กิจกรรมย่อยขุดลอกและขยายสระน้ำ สาธารณะประโยชน์ตอนอ่างทอง หมู่ที่ ๑ ตำบลเนินศาลา อำเภอโกรกพระ จังหวัดนครสวรรค์	ขุดลอกและขยายสระน้ำปากสระ กว้าง ๑๘๐ เมตร ยาว ๑๘๕ เมตร ลึก ๓ เมตร ลาดเอียง ๑ :๑.๕	๑,๙๙๖,๐๐๐	ตำบลเนินศาลา	ปค. อ.โกรกพระ													
โครงการเพื่อแก้ไขปัญหาและความต้องการของประชาชนด้านเศรษฐกิจ																		
๑๘	กิจกรรมหลักพัฒนาและปรับปรุงเส้นทางคมนาคมเพื่อขนส่งสินค้าทางการเกษตร กิจกรรมย่อยก่อสร้างถนนคอนกรีต เสริมเหล็ก หมู่ที่ ๑ ตำบลชุมตาบง อำเภอชุมตาบง จังหวัดนครสวรรค์	ก่อสร้างถนนคอนกรีตเสริมเหล็ก กว้าง ๔.๐๐ เมตร ยาว ๘๐๐.๐๐ เมตร หนา ๐.๑๕ เมตร ไหล่ทางลงลูกรัง ๐.๑๐ เมตร หรือพื้นที่ไม่น้อยกว่า ๓,๒๐๐ ตารางเมตร	๑,๗๙๐,๐๐๐	ตำบลชุมตาบง	ปค.อ.ชุมตาบง													
๑๙	กิจกรรมย่อยก่อสร้างถนนคอนกรีต เสริมเหล็ก สายหมู่ที่ ๓ บ้านปางสวรรค์ ตำบลปางสวรรค์ อำเภอชุมตาบง จังหวัดนครสวรรค์	ก่อสร้างถนนคอนกรีตเสริมเหล็ก ผิวจราจรกว้าง ๔.๐๐ เมตร ยาว ๑,๐๖๐.๐๐ เมตร หนา ๐.๑๕ เมตร ไหล่ทางลงลูกรัง ๐.๕๐ เมตร หรือมีพื้นที่ ไม่น้อยกว่า ๔,๒๔๐ ตารางเมตร	๒,๐๐๐,๐๐๐	ตำบลปางสวรรค์	ปค.อ.ชุมตาบง													

บัญชีโครงการ/กิจกรรม/งบประมาณ
แผนการดำเนินงาน ประจำปีงบประมาณ พ.ศ. ๒๕๖๒
ส่วนราชการ จังหวัดนครสวรรค์

ลำดับ ที่	โครงการ	รายละเอียดของกิจกรรมที่เกิดขึ้นจาก โครงการ	งบประมาณ (บาท)	สถานที่ ดำเนินการ	หน่วยงานที่รับ ผิดชอบหลัก	พ.ศ.๒๕๖๑						พ.ศ.๒๕๖๒						หมายเหตุ	
						ต.ค.	พ.ย.	ธ.ค.	ม.ค.	ก.พ.	มี.ค.	เม.ย.	พ.ค.	มิ.ย.	ก.ค.	ส.ค.	ก.ย.		
๒๐	กิจกรรมย่อยก่อสร้างถนนคอนกรีตเสริมเหล็ก สายวังชมพู-บ้านนายรินทร์ ประทุมแมน หมู่ที่ ๒ บ้านตลิ่งสูง ตำบลชุมตาบง อำเภอชุมตาบง จังหวัดนครสวรรค์	ก่อสร้างถนนคอนกรีตเสริมเหล็ก ผิวจราจรกว้าง ๔.๐๐ เมตร ยาว ๑,๐๐๐.๐๐ เมตร หนา ๐.๑๕ เมตร ไหล่ทางลูกรัง ๐.๑๐ เมตร และวางท่อระบายน้ำจำนวน ๑ แห่ง หรือพื้นที่ ไม่น้อยกว่า ๔,๐๐๐ ตารางเมตร	๒,๐๐๐,๐๐๐	ตำบลชุมตาบง	ปค.อ.ชุมตาบง	←													
๒๑	กิจกรรมย่อยก่อสร้างถนนคอนกรีตเสริมเหล็ก สายหมู่ที่ ๘ บ้านปางชัย ตำบลปางสวรรค์ อำเภอชุมตาบง จังหวัดนครสวรรค์	ก่อสร้างถนนคอนกรีตเสริมเหล็ก ผิวจราจรกว้าง ๖.๐๐ เมตร ยาว ๓๓๘.๐๐ เมตร หนา ๐.๑๕ เมตร ไหล่ทาง ลูกรัง ๐.๕๐ เมตร หรือพื้นที่ ไม่น้อยกว่า ๔,๔๒๘ ตารางเมตร	๒,๐๐๐,๐๐๐	ตำบลปางสวรรค์	ปค.อ.ชุมตาบง	←													
๒๒	กิจกรรมหลักพัฒนาแหล่งน้ำและบริหารจัดการน้ำเพื่อการเกษตร กิจกรรมย่อยขุดลอกคลองบ่วง หมู่ที่ ๑๑ บ้านคลองบ่วงสามัคคี หมู่ที่ ๑๑ ตำบลปางสวรรค์ อำเภอชุมตาบง จังหวัดนครสวรรค์	ขุดลอกคลอง สภาพคลองเดิมกว้าง ๑๐.๐๐ เมตร ก้นคลองกว้าง ๓.๐๐ เมตร ขุดลอกใหม่ให้คลองมีขนาดปากคลอง กว้าง ๑๒.๐๐ เมตร ก้นคลองกว้าง ๔.๐๐ เมตร ลึก ๓.๐๐ เมตร ยาว ๔,๐๐๐ เมตร ปริมาตรดินขุด ไม่น้อยกว่า ๔๙,๗๕๐ ลูกบาศก์เมตร	๒,๐๐๐,๐๐๐	ตำบลปางสวรรค์	ปค.อ.ชุมตาบง	←													

บัญชีโครงการ/กิจกรรม/งบประมาณ
แผนการดำเนินงาน ประจำปีงบประมาณ พ.ศ. ๒๕๖๒
ส่วนราชการ จังหวัดนครสวรรค์

ลำดับ ที่	โครงการ	รายละเอียดของกิจกรรมที่เกิดขึ้นจาก โครงการ	งบประมาณ (บาท)	สถานที่ ดำเนินการ	หน่วยงานที่รับ ผิดชอบหลัก	พ.ศ.๒๕๖๑						พ.ศ.๒๕๖๒					หมายเหตุ			
						ต.ค.	พ.ย.	ธ.ค.	ม.ค.	ก.พ.	มี.ค.	เม.ย.	พ.ค.	มิ.ย.	ก.ค.	ส.ค.		ก.ย.		
๒๓	โครงการเพื่อแก้ไขปัญหาและความต้องการของประชาชนด้านเศรษฐกิจ กิจกรรมหลักพัฒนาและปรับปรุงเส้นทางคมนาคมเพื่อขนส่งสินค้าทางการเกษตร กิจกรรมย่อยก่อสร้างถนนคอนกรีตเสริมเหล็ก สายทางเข้าหมู่บ้านหนองแม่พังงา หมู่ ๒ ตำบลทับกฤช ถึงหมู่ ๑๒ ตำบลทับกฤช เชื่อมต่อดำบลพันลาน อำเภอชุมแสง จังหวัดนครสวรรค์	ก่อสร้างถนนคอนกรีตเสริมเหล็ก ผิวจราจรกว้าง ๖.๐๐ เมตร ยาว ๑,๐๐๐ เมตร หนา ๐.๑๕ เมตร หรือมีพื้นที่ดำเนินการ ไม่น้อยกว่า ๖,๐๐๐ ตารางเมตร ไหล่ทางหินคลุก ๒ ข้าง กว้างข้างละ ๐.๑๐ เมตร	๓,๐๐๐,๐๐๐	ตำบลทับกฤช	ปค.อ.ชุมแสง	←														
๒๔	กิจกรรมย่อยซ่อมสร้างผิวทางถนน แอลฟัสติกคอนกรีต สายบ้านดงขุย-ดงเย็น หมู่ที่ ๕, ๒ และ ๓ ตำบลหนองกระเจา อำเภอชุมแสง จังหวัดนครสวรรค์	ซ่อมสร้างผิวทางถนนแอลฟัสติกคอนกรีต ผิวจราจรกว้าง ๖.๐๐ เมตร ยาว ๑,๓๘๐ เมตร หนา ๐.๐๕ เมตร ไหล่ทางกว้างข้างละ ๑.๐๐ เมตร	๔,๐๘๕,๐๐๐	ตำบลหนองกระเจา	ปค.อ.ชุมแสง	←														
๒๕	กิจกรรมย่อยก่อสร้างถนนคอนกรีต เสริมเหล็ก หมู่ที่ ๖ ตำบลมะมั่ง อำเภอชุมแสง จังหวัดนครสวรรค์	ก่อสร้างถนนคอนกรีตเสริมเหล็ก ผิวจราจรกว้าง ๓.๕๐ เมตร ยาว ๑,๐๔๕ เมตร หนา ๐.๑๕ เมตร	๑,๙๐๕,๐๐๐	ตำบลมะมั่ง	ปค.อ.ชุมแสง	←														

บัญชีโครงการ/กิจกรรม/งบประมาณ
แผนการดำเนินงาน ประจำปีงบประมาณ พ.ศ. ๒๕๖๒
ส่วนราชการ จังหวัดนครสวรรค์

ลำดับ ที่	โครงการ	รายละเอียดของกิจกรรมที่เกิดขึ้นจาก โครงการ	งบประมาณ (บาท)	สถานที่ ดำเนินการ	หน่วยงานที่รับ ผิดชอบหลัก	พ.ศ.๒๕๖๑						พ.ศ.๒๕๖๒						หมายเหตุ		
						ต.ค.	พ.ย.	ธ.ค.	ม.ค.	ก.พ.	มี.ค.	เม.ย.	พ.ค.	มิ.ย.	ก.ค.	ส.ค.	ก.ย.			
๒๖	กิจกรรมย่อยก่อสร้างถนนคอนกรีตเสริมเหล็กบ้านดอนสนวน-บ้านท่าล้อ หมู่ที่ ๖ ตำบลทับกฤชใต้ อำเภอชุมแสง จังหวัดนครสวรรค์	ก่อสร้างถนนคอนกรีตเสริมเหล็ก ผิวจราจรกว้าง ๖ .๐๐ เมตร หนา ๐.๑๕ เมตร ระยะทาง ๖๘๖ เมตร หรือมีพื้นที่คอนกรีตไม่น้อยกว่า ๔,๑๑๖ ตารางเมตร พร้อมลงหินคลุกไหล่ทาง กว้าง ๐.๕๐ เมตร หรือใช้ปริมาณหินคลุก ไม่น้อยกว่า ๒๐๕.๘๐ ลบ.ม.	๒,๒๕๐,๐๐๐	ตำบลทับกฤชใต้	ปค.อ.ชุมแสง	←														
<p>โครงการเพื่อแก้ไขปัญหาและความต้องการของประชาชนด้านเศรษฐกิจ กิจกรรมหลักพัฒนาและปรับปรุงเส้นทางคมนาคมเพื่อขนส่งสินค้าทางการเกษตร</p>																				
๒๗	กิจกรรมย่อยก่อสร้างถนนลาดยางผิวเคปซีล หมู่ที่ ๑ บ้านซอนพลู ตำบลพุนกยูง ถึงบ้านใหม่สามัคคี ตำบลหนองพิกุล อำเภอตากฟ้า จังหวัดนครสวรรค์	ก่อสร้างถนนลาดยางผิวเคปซีล ผิวจราจร กว้าง ๖.๐๐ เมตร ระยะทาง ๒,๐๐๐ เมตร หรือมีพื้นที่ ไม่น้อยกว่า ๑๒,๐๐๐ ตารางเมตร	๔,๓๙๑,๙๐๐	ตำบลพุนกยูง	ปค.อ.ตากฟ้า	←														
๒๘	กิจกรรมย่อยก่อสร้างถนนลาดยางผิวเคปซีล หมู่ที่ ๘ บ้านพลับพลาชัย ตำบลหนองพิกุล อำเภอตากฟ้า เชื่อมต่อตำบลหัวหวาย อำเภอตากฟ้า จังหวัดนครสวรรค์	ก่อสร้างถนนลาดยางผิวเคปซีล ผิวจราจรกว้าง ๖.๐๐ เมตร ระยะทาง ๙๖๕ เมตร พร้อมไหล่ทางข้างละ ๐.๕๐ เมตร	๓,๐๒๘,๐๐๐	ตำบลตากฟ้า	ปค.อ.ตากฟ้า	←														

บัญชีโครงการ/กิจกรรม/งบประมาณ
แผนการดำเนินงาน ประจำปีงบประมาณ พ.ศ. ๒๕๖๒
ส่วนราชการ จังหวัดนครสวรรค์

ลำดับ ที่	โครงการ	รายละเอียดของกิจกรรมที่เกิดขึ้นจาก โครงการ	งบประมาณ (บาท)	สถานที่ ดำเนินการ	หน่วยงานที่รับ ผิดชอบหลัก	พ.ศ.๒๕๖๑						พ.ศ.๒๕๖๒					หมายเหตุ	
						ต.ค.	พ.ย.	ธ.ค.	ม.ค.	ก.พ.	มี.ค.	เม.ย.	พ.ค.	มิ.ย.	ก.ค.	ส.ค.		ก.ย.
๒๙	กิจกรรมย่อยก่อสร้างถนนลาดยางเคปซีล หมู่ที่ ๑๐ บ้านหนองปลาไหล ตำบลลำนายก อำเภอตากฟ้า จังหวัดนครสวรรค์	ก่อสร้างถนนลาดยางเคปซีล ผิวจราจรกว้าง ๖.๐๐ เมตร ระยะทาง ๑,๕๓๐ เมตร ไม่มีไหล่ทาง	๓,๐๑๘,๐๐๐		ปค.อ.ตากฟ้า	←												
โครงการเพื่อแก้ไขปัญหาและความต้องการของประชาชนด้านเศรษฐกิจ																		
กิจกรรมหลักพัฒนาและปรับปรุงเส้นทางคมนาคมเพื่อขนส่งสินค้าทางการเกษตร																		
๓๐	กิจกรรมย่อยก่อสร้างถนนลาดยาง Asphaltic Concrete ภายในหมู่บ้าน หมู่ที่ ๑๑ ตำบลหนองโพ จากอู่ผมยาว ถึงถนนลาดยาง	ก่อสร้างถนนลาดยาง Asphaltic Concrete ผิวจราจรกว้าง ๔ เมตร ยาว ๔๐๐ เมตร หนา ๐.๑๕ เมตร	๑,๐๓๑,๐๐๐	ตำบลหนองโพ	ปค.อ.ตากฟ้า	←												
๓๑	กิจกรรมย่อยก่อสร้างถนนคอนกรีตเสริมเหล็ก หมู่ที่ ๕ บ้านโคกหว้า สายเริ่มจากถนนคอนกรีตเสริมเหล็กเดิม จากนางสาวริ มิ้มเกิด ถึงเขตติดต่อ หมู่ที่ ๑ บ้านหนองแอก ตำบลหนองหม้อ อำเภอตากฟ้า จังหวัดนครสวรรค์	ก่อสร้างถนนคอนกรีตเสริมเหล็ก จำนวน ๒ ช่วง ช่วงที่ ๑ กว้าง ๔.๐๐ เมตร ยาว ๔๖๐ เมตร หนา ๐.๑๕ เมตร ช่วงที่ ๒ กว้าง ๓.๐๐ เมตร ยาว ๑๐๐๐ เมตร หนา ๐.๑๕ เมตร หรือมีพื้นที่รวมกันไม่น้อยกว่า ๔,๘๔๐ ตารางเมตร	๒,๓๒๙,๐๐๐	ตำบลหนองหม้อ	ปค.อ.ตากฟ้า	←												
๓๒	กิจกรรมย่อยก่อสร้างถนนคอนกรีตเสริมเหล็กเส้นเข้าหมู่บ้าน หมู่ที่ ๔ บ้านคลองแปด ตำบลพรหมนิมิต อำเภอตากฟ้า จังหวัดนครสวรรค์	ก่อสร้างถนนคอนกรีตเสริมเหล็ก ขนาดผิวจราจรกว้าง ๓ เมตร ยาว ๙๗๕ เมตร ไหล่ทางลูกรังกว้าง ๐.๕๐ เมตร	๑,๙๖๖,๐๐๐	ตำบลพรหมนิมิต	ปค.อ.ตากฟ้า	←												

บัญชีโครงการ/กิจกรรม/งบประมาณ
แผนการดำเนินงาน ประจำปีงบประมาณ พ.ศ. ๒๕๖๒
ส่วนราชการ จังหวัดนครสวรรค์

ลำดับ ที่	โครงการ	รายละเอียดของกิจกรรมที่เกิดขึ้นจาก โครงการ	งบประมาณ (บาท)	สถานที่ ดำเนินการ	หน่วยงานที่รับ ผิดชอบหลัก	พ.ศ.๒๕๖๑						พ.ศ.๒๕๖๒					หมายเหตุ		
						ต.ค.	พ.ย.	ธ.ค.	ม.ค.	ก.พ.	มี.ค.	เม.ย.	พ.ค.	มิ.ย.	ก.ค.	ส.ค.		ก.ย.	
๓๓	กิจกรรมย่อยซ่อมสร้างถนนคอนกรีต หมู่ที่ ๕ บ้านหนองแก้ว สายจาก นานายสิทธิชัย คณะนัย ถึงคลอง ๗ ตำบลสร้อยทอง อำเภอตากาลี จังหวัดนครสวรรค์	ซ่อมสร้างถนนคอนกรีต ขนาดผิวจราจร กว้าง ๔ เมตร ยาว ๒,๑๐๐ เมตร หนา ๐.๑๕ เมตร หรือมีพื้นที่ไม่น้อยกว่า ๘,๔๐๐ ตารางเมตร	๔,๔๘๓,๐๐๐	ตำบลสร้อยทอง	ปค.อ.ตากาลี	←													
๓๔	กิจกรรมย่อยก่อสร้างถนนลาดยาง Asphaltic Concrete หมู่ที่ ๕ บ้านโคกสูง ตำบลห้วยหอม อำเภอตากาลี ไปเชื่อมต่อ ตำบลเขาชายธง อำเภอตากฟ้า จังหวัดนครสวรรค์	ก่อสร้างถนนลาดยาง Asphaltic Concrete ผิวจราจรกว้าง ๖ เมตร ยาว ๙๐๐ เมตร ไม่มีไหล่ทาง	๒,๕๕๐,๐๐๐	ตำบลห้วยหอม	ปค.อ.ตากาลี	←													
๓๕	โครงการเพื่อแก้ไขปัญหาและความต้องการของประชาชนด้านเศรษฐกิจ กิจกรรมหลักพัฒนาและปรับปรุงเส้นทางคมนาคมเพื่อขนส่งสินค้าทางการเกษตร กิจกรรมย่อยก่อสร้างถนนคอนกรีต เสริมเหล็กถนนสายโรงเรียนวัดหนองปล้อง โพช จากเส้นทางหลวง ๔๐๓๙ - กลุ่มบ้าน หนองปล้องโพช หมู่ที่ ๘ ตำบลสายลำโพง อำเภอท่าตะโก จังหวัดนครสวรรค์	ก่อสร้างถนนคอนกรีตเสริมเหล็กถนน สายโรงเรียนวัดหนองปล้องโพช จากเส้นทางหลวง ๔๐๓๙ - กลุ่มบ้าน หนองปล้องโพช หมู่ที่ ๘ ตำบลสายลำโพง อำเภอท่าตะโก จังหวัดนครสวรรค์ ผิวจราจรกว้าง ๔.๐๐ เมตร ยาว ๘๒๐.๐๐ เมตร หนา ๐.๑๕ เมตร หรือมีพื้นที่ คสล. ไม่น้อยกว่า ๓,๒๘๐.๐๐ ตารางเมตร	๑,๗๘๔,๓๐๐	ตำบลสายลำโพง	ปค.อ.ท่าตะโก	←													

บัญชีโครงการ/กิจกรรม/งบประมาณ
แผนการดำเนินงาน ประจำปีงบประมาณ พ.ศ. ๒๕๖๒
ส่วนราชการ จังหวัดนครสวรรค์

ลำดับ ที่	โครงการ	รายละเอียดของกิจกรรมที่เกิดขึ้นจาก โครงการ	งบประมาณ (บาท)	สถานที่ ดำเนินการ	หน่วยงานที่รับ ผิดชอบหลัก	พ.ศ.๒๕๖๑						พ.ศ.๒๕๖๒					หมายเหตุ		
						ต.ค.	พ.ย.	ธ.ค.	ม.ค.	ก.พ.	มี.ค.	เม.ย.	พ.ค.	มิ.ย.	ก.ค.	ส.ค.		ก.ย.	
๓๖	กิจกรรมย่อยก่อสร้างถนนคอนกรีตเสริมเหล็กถนนสายบ้านเนินประตูจากบริเวณถนนคอนกรีตเสริมเหล็กเดิม-เขตติดต่อตำบลห้วยถั่วใต้ หมู่ที่ ๑๑ ตำบลสายลำโพง อำเภอท่าตะโก จังหวัดนครสวรรค์	ก่อสร้างถนนคอนกรีตเสริมเหล็กผิวจราจรกว้าง ๕.๐๐ เมตร ยาว ๗๒๐.๐๐ เมตร หนา ๐.๑๕ เมตร หรือมีพื้นที่ไม่น้อยกว่า ๓,๖๐๐.๐๐ ตารางเมตร	๑,๙๓๓,๘๐๐	ตำบลสายลำโพง	ปค.อ.ท่าตะโก	←													
๓๗	กิจกรรมย่อยก่อสร้างถนนคอนกรีตเสริมเหล็กถนนโคกมะรีนเหนือ หมู่ที่ ๖ ตำบลท่าตะโก อำเภอท่าตะโก จังหวัดนครสวรรค์	ก่อสร้างถนนคอนกรีตเสริมเหล็ก ผิวจราจรกว้าง ๕.๐๐ เมตร. ยาว ๑,๐๕๐ เมตร หนา ๐.๒๐ เมตร พื้นที่ไม่น้อยกว่า ๕,๒๕๐ ตร.ม.	๓,๓๗๑,๐๐๐	ตำบลท่าตะโก	ปค.อ.ท่าตะโก	←													
๓๘	กิจกรรมย่อยก่อสร้างถนนคอนกรีตเสริมเหล็ก หมู่ที่ ๕ ตำบลพนมเศษ อำเภอท่าตะโก จังหวัดนครสวรรค์	ก่อสร้างถนนคอนกรีตเสริมเหล็ก ผิวจราจรกว้าง ๕.๐๐ เมตร หนา ๐.๑๕ เมตร ยาว ๑,๗๓๐ เมตร หรือพื้นที่คอนกรีตเสริมเหล็กไม่น้อยกว่า ๘,๖๕๐ ตารางเมตร พร้อมลงไหล่ทางหินคลุก กว้างเฉลี่ยข้างละ ๐.๕๐ เมตร หรือมีปริมาตรหินคลุก ๒๖๐ ลูกบาศก์เมตร	๔,๒๔๘,๐๐๐	ตำบลพนมเศษ	ปค.อ.ท่าตะโก	←													

บัญชีโครงการ/กิจกรรม/งบประมาณ
แผนการดำเนินงาน ประจำปีงบประมาณ พ.ศ. ๒๕๖๒
ส่วนราชการ จังหวัดนครสวรรค์

ลำดับ ที่	โครงการ	รายละเอียดของกิจกรรมที่เกิดขึ้นจาก โครงการ	งบประมาณ (บาท)	สถานที่ ดำเนินการ	หน่วยงานที่รับ ผิดชอบหลัก	พ.ศ.๒๕๖๑			พ.ศ.๒๕๖๒						หมายเหตุ			
						ต.ค.	พ.ย.	ธ.ค.	ม.ค.	ก.พ.	มี.ค.	เม.ย.	พ.ค.	มิ.ย.		ก.ค.	ส.ค.	ก.ย.
๓๙	โครงการเพื่อแก้ไขปัญหาและความต้องการของประชาชนด้านเศรษฐกิจ กิจกรรมหลักพัฒนาและปรับปรุงเส้นทางคมนาคมเพื่อขนส่งสินค้าทางการเกษตร กิจกรรมย่อยก่อสร้างถนนคอนกรีตเสริมเหล็ก หมู่ที่ ๑ ตำบลท่าจั่ว อำเภอบรรพตพิสัย จังหวัดนครสวรรค์	ก่อสร้างถนนคอนกรีตเสริมเหล็กผิวจราจร กว้าง ๔.๐๐ เมตร ความยาว ๓๗๙ เมตร หนา ๐.๑๕ เมตร หรือมีพื้นที่ผิวจราจร ไม่น้อยกว่า ๑,๕๑๖ ตารางเมตร ไหล่ทาง ลงหินคลุก ช้างละ ๐.๐๐ - ๐.๒๐ เมตร พร้อม เกลี่ยเรียบ	๗๓๖,๐๐๐	ตำบลท่าจั่ว	ปค. อ.บรรพตพิสัย	←												
๔๐	กิจกรรมย่อยก่อสร้างถนนคอนกรีตเสริมเหล็ก บริเวณสายหลังวัดวิมลประชาราษฎร์ หมู่ที่ ๕ บ้านหนองขี้วัว เชื่อมต่อหมู่ที่ ๑ บ้านท่าแรต ตำบลอ่างทอง อำเภอบรรพตพิสัย จังหวัดนครสวรรค์	ก่อสร้างถนนคอนกรีตเสริมเหล็ก ผิวจราจร กว้าง ๔.๐๐ เมตร ความยาว ๒,๒๕๐ เมตร หนา ๐.๑๕ เมตร หรือมีพื้นที่คอนกรีต เสริมเหล็กไม่น้อยกว่า ๙,๐๐๐ ตารางเมตร ไหล่ทางหินคลุกกว้างเฉลี่ย ๐.๐๐ - ๐.๒๕ เมตร ทั้งสองข้างทาง	๔,๔๒๘,๐๐๐	ตำบลอ่างทอง	ปค. อ.บรรพตพิสัย	←												
๔๑	กิจกรรมย่อยก่อสร้างถนนคอนกรีต เสริมเหล็ก รหัสสายทางหลวงท้องถิ่น นว.ถ ๗๖ - ๐๑๑ สายประปาคลองยาง - ถนนหน้าวัดบึงปลาหู ตำบลบึงปลาหู อำเภอบรรพตพิสัย	ก่อสร้างถนนคอนกรีตเสริมเหล็ก ผิวจราจร กว้าง ๔.๐๐ ม. ยาว ๒๗๑ ม. หนา ๐.๑๕ เมตร ไหล่ทางกว้างเฉลี่ยข้างละ ๐.๒๕ เมตร หรือมีพื้นที่ไม่น้อยกว่า ๑๐๘๔ ตารางเมตร	๕๐๐,๐๐๐	ตำบลบึงปลาหู	ปค. อ.บรรพตพิสัย	←												

บัญชีโครงการ/กิจกรรม/งบประมาณ
แผนการดำเนินงาน ประจำปีงบประมาณ พ.ศ. ๒๕๖๒
ส่วนราชการ จังหวัดนครสวรรค์

ลำดับ ที่	โครงการ	รายละเอียดของกิจกรรมที่เกิดขึ้นจาก โครงการ	งบประมาณ (บาท)	สถานที่ ดำเนินการ	หน่วยงานที่รับ ผิดชอบหลัก	พ.ศ.๒๕๖๑		พ.ศ.๒๕๖๒							หมายเหตุ			
						ต.ค.	พ.ย.	ธ.ค.	ม.ค.	ก.พ.	มี.ค.	เม.ย.	พ.ค.	มิ.ย.		ก.ค.	ส.ค.	ก.ย.
๔๒	กิจกรรมย่อยก่อสร้างถนนคอนกรีตเสริมเหล็กสายบ้านใหม่ - หองลูกนก ตำบลหนองกรด อำเภอบรรพตพิสัย จังหวัดนครสวรรค์	ก่อสร้างถนนคอนกรีตเสริมเหล็ก โดยถมดิน บดอัดแน่นขยายผิวจราจร จำนวน ๒ ช่วง ผิวจราจรกว้างเฉลี่ย ๖.๐๐ เมตร สูงเฉลี่ย ๒.๐๐ เมตร ยาว ๗๐๐ เมตร และก่อสร้างถนนคอนกรีตเสริมเหล็ก ผิวจราจรกว้าง ๕.๐๐ เมตร หนา ๐.๑๕ เมตร ยาว ๑,๓๒๖ เมตร หรือมีพื้นที่ไม่น้อยกว่า ๖,๖๓๐ ตารางเมตร พร้อมลงลูกรังไหล่ทางกว้างเฉลี่ยข้างละ ๐.๓๐ เมตร	๓,๗๕๕,๐๐๐	ตำบลหนองกรด	ปค. อ.บรรพตพิสัย													
๔๓	กิจกรรมหลักพัฒนาแหล่งน้ำและบริหารจัดการน้ำเพื่อการเกษตร กิจกรรมย่อยก่อสร้างท่อลอดเหลี่ยม ขนาด ๓ x ๓ เมตร ยาว ๑๐ เมตร จำนวน ๒ ช่อง บริเวณคลองรวมจาน หมู่ที่ ๘ บ้านแผ่นดินธรรมแผ่นดินทอง พิกัดโครงการ E๕๕๐๖๗๑ N๑๗๖๗๑๑๖ ๑.๐๐๐๐ แห่ง	ก่อสร้างท่อลอดเหลี่ยม ขนาด ๓ x ๓ เมตร ยาว ๑๐ เมตร จำนวน ๒ ช่อง บริเวณคลองรวมจาน หมู่ที่ ๘ บ้านแผ่นดินธรรมแผ่นดินทอง พิกัดโครงการ E๕๕๐๖๗๑ N๑๗๖๗๑๑๖ ๑.๐๐๐๐ แห่ง	๘๔๐,๐๐๐	อ.บรรพตพิสัย	ปค. อ.บรรพตพิสัย													

บัญชีโครงการ/กิจกรรม/งบประมาณ
แผนการดำเนินงาน ประจำปีงบประมาณ พ.ศ. ๒๕๖๒
ส่วนราชการ จังหวัดนครสวรรค์

ลำดับ ที่	โครงการ	รายละเอียดของกิจกรรมที่เกิดขึ้นจาก โครงการ	งบประมาณ (บาท)	สถานที่ ดำเนินการ	หน่วยงานที่รับ ผิดชอบหลัก	พ.ศ.๒๕๖๑						พ.ศ.๒๕๖๒						หมายเหตุ
						ต.ค.	พ.ย.	ธ.ค.	ม.ค.	ก.พ.	มี.ค.	เม.ย.	พ.ค.	มิ.ย.	ก.ค.	ส.ค.	ก.ย.	
๔๔	กิจกรรมย่อยชุดลอกคลองหนองเสือ หมู่ที่ ๕ ตำบลหนองกรด อำเภอบรรพตพิสัย จังหวัดนครสวรรค์	ชุดลอกคลองหนองเสือ หมู่ที่ ๕ ตำบลหนองกรด อำเภอบรรพตพิสัย จังหวัดนครสวรรค์ ปากคลองกว้างเฉลี่ย ๗.๐๐ เมตร ก้นกว้างเฉลี่ย ๒.๐๐ เมตร ลึกเฉลี่ย ๓.๕๐ เมตร ยาว ๒,๘๐๐ เมตร ปริมาณดินขุด จำนวน ๙,๑๐๐ ลูกบาศก์เมตร พร้อมเกลี่ยแต่งเรียบร้อยละ และวางท่อระบาย น้ำสี่เหลี่ยมอัดแรง จำนวน ๗ แห่ง ๑.๐๐๐๐ แห่ง	๑,๙๙๗,๐๐๐	ตำบลหนองกรด	ปก. อ.บรรพตพิสัย													
โครงการเพื่อแก้ไขปัญหาและความต้องการของประชาชนด้านเศรษฐกิจ																		
กิจกรรมหลักพัฒนาและปรับปรุงเส้นทางคมนาคมเพื่อขนส่งสินค้าทางการเกษตร																		
๔๕	กิจกรรมย่อยก่อสร้างถนนลาดยาง แอสฟัลติกคอนกรีตสายบ้านลับโลกพัฒนา ตำบลสระทะเล ถึงบ้านพลู ตำบลนิคมเขาบ่อแก้ว หมู่ที่ ๑๒ ตำบลสระทะเล อำเภอพยุหะคีรี จังหวัดนครสวรรค์	ก่อสร้างถนนลาดยางแอสฟัลติกคอนกรีต ผิวจราจรกว้าง ๖.๐๐ เมตร ยาว ๑,๐๐๐ เมตร หนาเฉลี่ย ๐.๐๔ เมตร ไหล่ทางกว้างข้างละ ๐.๕๐ เมตร หรือพื้นที่ผิวจราจร/ไหล่ทางไม่น้อยกว่า ๗,๐๐๐ ตารางเมตร	๒,๙๘๗,๐๐๐	ตำบลสระทะเล	ปก.อ.พยุหะคีรี													

บัญชีโครงการ/กิจกรรม/งบประมาณ
แผนการดำเนินงาน ประจำปีงบประมาณ พ.ศ. ๒๕๖๒
ส่วนราชการ จังหวัดนครสวรรค์

ลำดับ ที่	โครงการ	รายละเอียดของกิจกรรมที่เกิดขึ้นจาก โครงการ	งบประมาณ (บาท)	สถานที่ ดำเนินการ	หน่วยงานที่รับ ผิดชอบหลัก	พ.ศ.๒๕๖๑						พ.ศ.๒๕๖๒						หมายเหตุ		
						ต.ค.	พ.ย.	ธ.ค.	ม.ค.	ก.พ.	มี.ค.	เม.ย.	พ.ค.	มิ.ย.	ก.ค.	ส.ค.	ก.ย.			
๔๖	กิจกรรมย่อยปรับปรุงซ่อมแซมถนนลาดยาง แอสฟัลท์ติก รหัสสายทาง นว.ถ.๖๓-๑๒๓ (นิคมเขาบ่อแก้ว-หัวจั่ว) หมู่ที่ ๔ ตำบลนิคมเขาบ่อแก้ว อำเภอพยุหะคีรี จังหวัดนครสวรรค์	ปรับปรุงซ่อมแซมถนนลาดยาง แอสฟัลท์ติก ผิวจราจรกว้าง ๖.๐๐ เมตร ยาว ๑,๔๗๐ เมตร หนา ๐.๐๔ เมตร หรือมีพื้นที่ดำเนินการไม่น้อยกว่า ๘,๘๒๐ ตร.ม.	๒,๓๒๕,๐๐๐	ตำบลนิคมเขาบ่อแก้ว	ปก.อ.พยุหะคีรี	←														
๔๗	กิจกรรมย่อยก่อสร้างถนนคอนกรีต เสริมเหล็กสายหนองตาเพชร หมู่ที่ ๔ ตำบลน้ำทรง อำเภอพยุหะคีรี จังหวัดนครสวรรค์	ก่อสร้างถนนคอนกรีตเสริมเหล็ก ผิวจราจรกว้าง ๔.๐๐ เมตร ยาว ๑,๓๐๐ เมตร หนา ๐.๑๕ เมตร ไหล่ทางลูกรังกว้างเฉลี่ยข้างละ ๐.๕๐ เมตร หรือมีพื้นที่คอนกรีตรวมไม่น้อยกว่า ๖,๘๐๐ ตร.ม.	๒,๙๘๐,๐๐๐	ตำบลน้ำทรง	ปก.อ.พยุหะคีรี	←														
๔๘	กิจกรรมย่อยก่อสร้างถนนคอนกรีตเสริมเหล็ก สายบ้านเนินตุม หมู่ที่ ๖ ตำบลสระทะเล อำเภอพยุหะคีรี จังหวัดนครสวรรค์	ก่อสร้างถนนคอนกรีตเสริมเหล็ก ผิวจราจรกว้าง ๔.๐๐ เมตร ยาว ๑,๖๑๕ เมตร หนา ๐.๑๕ เมตร หรือมีพื้นที่ผิวจราจรไม่น้อยกว่า ๖,๔๖๐ ตร.ม. ลงลูกรังไหล่ทางข้างละ ๐.๐๐-๐.๕๐ เมตร	๒,๙๑๘,๐๐๐	ตำบลสระทะเล	ปก.อ.พยุหะคีรี	←														

บัญชีโครงการ/กิจกรรม/งบประมาณ
แผนการดำเนินงาน ประจำปีงบประมาณ พ.ศ. ๒๕๖๒
ส่วนราชการ จังหวัดนครสวรรค์

ลำดับ ที่	โครงการ	รายละเอียดของกิจกรรมที่เกิดขึ้นจาก โครงการ	งบประมาณ (บาท)	สถานที่ ดำเนินการ	หน่วยงานที่รับ ผิดชอบหลัก	พ.ศ.๒๕๖๑					พ.ศ.๒๕๖๒					หมายเหตุ
						ต.ค.	พ.ย.	ธ.ค.	ม.ค.	ก.พ.	มี.ค.	เม.ย.	พ.ค.	มิ.ย.	ก.ค.	
	โครงการเพื่อแก้ไขปัญหาและความต้องการของประชาชนด้านเศรษฐกิจ															
	กิจกรรมหลักพัฒนาและปรับปรุงเส้นทางคมนาคมเพื่อขนส่งสินค้าทางการเกษตร															
๔๙	กิจกรรมย่อยก่อสร้างถนนคอนกรีตเสริมเหล็ก หมู่ที่ ๘ ตำบลวังน้ำลาด อำเภอไพศาลี จังหวัดนครสวรรค์	ก่อสร้างถนนคอนกรีตเสริมเหล็ก ผิวจราจรกว้างเฉลี่ย ๕.๐๐ เมตร ยาว ๓๔๐ เมตร หนา ๐.๑๕ เมตร ลงหนคลุกไหล่ทางข้างละ ๐.๒๐ เมตร หรือมีพื้นที่ไม่น้อยกว่า ๑๗๐๐ ตารางเมตร	๘๕๐,๐๐๐	ตำบลวังน้ำลาด	ปค.อ.ไพศาลี	←										
๕๐	กิจกรรมย่อยก่อสร้างถนนคอนกรีตเสริมเหล็ก หมู่ที่ ๖ ตำบลโพธิ์ประสาท อำเภอไพศาลี จังหวัดนครสวรรค์	ก่อสร้างถนนคอนกรีตเสริมเหล็ก ผิวจราจรกว้าง ๔.๐๐ เมตร หนา ๐.๑๕ เมตร ยาว ๑,๐๐๐ เมตร	๒,๒๐๐,๐๐๐	ตำบลโพธิ์ประสาท	ปค.อ.ไพศาลี	←										
๕๑	กิจกรรมย่อยก่อสร้างถนนลาดยางแบบเคบซีล หมู่ที่ ๗ และหมู่ที่ ๑๐ ตำบลวังข่อย อำเภอไพศาลี จังหวัดนครสวรรค์	ก่อสร้างถนนลาดยางแบบเคบซีล ผิวจราจรกว้างเฉลี่ย ๖.๐๐ เมตร ยาว ๑,๐๐๐ เมตร พร้อมตีเส้นจราจร	๒,๕๐๐,๐๐๐	ตำบลวังข่อย	ปค.อ.ไพศาลี	←										
๕๒	กิจกรรมย่อยก่อสร้างถนนลาดยาง หมู่ที่ ๑๒ ตำบลตะคร้อ ถึงหมู่ที่ ๑ ตำบลโพธิ์ประสาท อำเภอไพศาลี จังหวัดนครสวรรค์	ก่อสร้างถนนลาดยาง ผิวจราจร กว้าง ๖.๐๐ เมตร ความยาว ๙๕๐ เมตร หนา ๐.๑๕ เมตร รวมพื้นที่ผิวทางไม่น้อยกว่า ๕๗๐๐ ตารางเมตร	๒,๓๐๐,๐๐๐	ตำบลตะคร้อ	ปค.อ.ไพศาลี	←										

บัญชีโครงการ/กิจกรรม/งบประมาณ
แผนการดำเนินงาน ประจำปีงบประมาณ พ.ศ. ๒๕๖๒
ส่วนราชการ จังหวัดนครสวรรค์

ลำดับ ที่	โครงการ	รายละเอียดของกิจกรรมที่เกิดขึ้นจาก โครงการ	งบประมาณ (บาท)	สถานที่ ดำเนินการ	หน่วยงานที่รับ ผิดชอบหลัก	พ.ศ.๒๕๖๑						พ.ศ.๒๕๖๒						หมายเหตุ	
						ต.ค.	พ.ย.	ธ.ค.	ม.ค.	ก.พ.	มี.ค.	เม.ย.	พ.ค.	มิ.ย.	ก.ค.	ส.ค.	ก.ย.		
๕๓	กิจกรรมย่อยก่อสร้างถนนคอนกรีตเสริมเหล็ก หมู่ที่ ๗ ตำบลไพศาล อำเภไพศาล จังหวัดนครสวรรค์	ก่อสร้างถนนคอนกรีตเสริมเหล็ก ผิวจราจรกว้าง ๕.๐๐ เมตร ความยาว ๗๘๐ เมตร หน้า ๐.๑๕ เมตร หรือมีพื้นที่ไม่น้อยกว่า ๓๙๐๐ ตารางเมตร	๒,๐๐๐,๐๐๐	ตำบลไพศาล	ปค.อ.ไพศาล	←													
๕๔	กิจกรรมย่อยขุดลอกคลองสาธารณะ หมู่ที่ ๙ ตำบลนาขอม อำเภไพศาล จังหวัดนครสวรรค์	ขุดลอกคลองสาธารณะ หมู่ที่ ๙ ตำบลนาขอม อำเภไพศาล จังหวัดนครสวรรค์	๒,๐๐๐,๐๐๐	ตำบลนาขอม	ปค.อ.ไพศาล	←													
๕๕	โครงการเพื่อแก้ไขปัญหาและความต้องการของประชาชนด้านเศรษฐกิจ กิจกรรมหลักพัฒนาและปรับปรุงเส้นทางคมนาคมเพื่อขนส่งสินค้าทางการเกษตร	ก่อสร้างถนนคอนกรีตเสริมเหล็ก จำนวน ๓ ช่วง ช่วงที่ ๑ ผิวจราจรกว้าง ๔.๐๐ เมตร ยาว ๒๔๗ เมตร หน้า ๐.๑๕ เมตร ช่วงที่ ๒ ผิวจราจรกว้าง ๔.๐๐ เมตร ยาว ๒๓๓ เมตร หน้า ๐.๑๕ เมตร ช่วงที่ ๓ ผิวจราจรกว้าง ๓.๐๐ เมตร ยาว ๗๔๖ เมตร หน้า ๐.๑๕ เมตร	๒,๐๐๐,๐๐๐	ตำบลหนองกรด	ปค. อ.เมือง นครสวรรค์	←													

บัญชีโครงการ/กิจกรรม/งบประมาณ
แผนการดำเนินงาน ประจำปีงบประมาณ พ.ศ. ๒๕๖๒
ส่วนราชการ จังหวัดนครสวรรค์

ลำดับ ที่	โครงการ	รายละเอียดของกิจกรรมที่เกิดขึ้นจาก โครงการ	งบประมาณ (บาท)	สถานที่ ดำเนินการ	หน่วยงานที่รับ ผิดชอบหลัก	พ.ศ.๒๕๖๑						พ.ศ.๒๕๖๒					หมายเหตุ	
						ต.ค.	พ.ย.	ธ.ค.	ม.ค.	ก.พ.	มี.ค.	เม.ย.	พ.ค.	มิ.ย.	ก.ค.	ส.ค.		ก.ย.
๕๖	กิจกรรมย่อยก่อสร้างถนนลาดยางคั่นคลอง หมู่ที่ ๑ ไปหมู่ที่ ๖ ตำบลหนองปลิง อำเภอเมืองนครสวรรค์ จังหวัดนครสวรรค์	ก่อสร้างถนนลาดยางคั่นคลอง ผิวจราจรกว้าง ๔ เมตร ยาว ๑,๗๕๐ เมตร หนา ๐.๑๕ เมตร หรือมีพื้นที่ไม่น้อยกว่า ๗,๐๐๐ ตารางเมตร	๓,๐๐๐,๐๐๐	ตำบลหนองปลิง	ปค. อ.เมือง นครสวรรค์	←————→												
๕๗	กิจกรรมย่อยก่อสร้างถนนคอนกรีต เสริมเหล็ก สายข้างปั้มน้ำมันบางจาก หมู่ที่ ๑๐ ตำบลหนองกรด อำเภอเมืองนครสวรรค์ จังหวัดนครสวรรค์	ก่อสร้างถนนคอนกรีตเสริมเหล็ก ผิวจราจรกว้าง ๔ เมตร ยาว ๔๐๐ เมตร หนา ๐.๑๕ เมตร	๙๐๐,๐๐๐	ตำบลหนองกรด	ปค. อ.เมือง นครสวรรค์	←————→												
๕๘	กิจกรรมย่อยก่อสร้างถนนคอนกรีต เสริมเหล็ก(สายเขาดิน-บึงไผ่) หมู่ที่ ๒ ตำบลบ้านมะเกลือ ถึงเขตติดต่อ ตำบลมหาโพธิ์ อำเภอเก้าเลี้ยว ตำบลบ้านมะเกลือ อำเภอเมืองนครสวรรค์ จังหวัดนครสวรรค์	กิจกรรมย่อยก่อสร้างถนนคอนกรีต เสริมเหล็ก ผิวจราจรกว้าง ๔.๐๐ เมตร ยาว ๑,๐๓๐ เมตร หนา ๐.๑๕ เมตร	๒,๐๐๐,๐๐๐	ตำบลบ้านมะเกลือ	ปค. อ.เมือง นครสวรรค์	←————→												
๕๙	กิจกรรมย่อยก่อสร้างถนนคอนกรีต เสริมเหล็ก แยกหลังหาด-บ้านนายสุรียา หมู่ที่ ๓ ตำบลบ้านแก่ง อำเภอเมืองนครสวรรค์ จังหวัดนครสวรรค์	ก่อสร้างถนนคอนกรีตเสริมเหล็ก ผิวจราจรกว้าง ๖.๐๐ เมตร ยาว ๕๕๐ เมตร หนา ๐.๑๕ เมตร พร้อมไหล่ทางกว้างข้างละ ๐.๓๐ เมตร	๒,๐๐๐,๐๐๐	ตำบลบ้านแก่ง	ปค. อ.เมือง นครสวรรค์	←————→												

บัญชีโครงการ/กิจกรรม/งบประมาณ
แผนการดำเนินงาน ประจำปีงบประมาณ พ.ศ. ๒๕๖๒
ส่วนราชการ จังหวัดนครสวรรค์

ลำดับ ที่	โครงการ	รายละเอียดของกิจกรรมที่เกิดขึ้นจาก โครงการ	งบประมาณ (บาท)	สถานที่ ดำเนินการ	หน่วยงานที่รับ ผิดชอบหลัก	พ.ศ.๒๕๖๑						พ.ศ.๒๕๖๒					หมายเหตุ			
						ต.ค.	พ.ย.	ธ.ค.	ม.ค.	ก.พ.	มี.ค.	เม.ย.	พ.ค.	มิ.ย.	ก.ค.	ส.ค.		ก.ย.		
๖๐	กิจกรรมย่อยซ่อมแซมถนนคอนกรีตเสริมเหล็ก หมู่ที่ ๑ บริเวณบ้านนางม่วย ถึงสะพานเลียยเมือง ตำบลวัดไพร อำเภอมืองนครสวรรค์ จังหวัดนครสวรรค์	ซ่อมแซมถนนคอนกรีตเสริมเหล็ก ผิวจราจรกว้าง ๔ เมตร ยาว ๖๕๐ เมตร หนาเฉลี่ย ๐.๑๕ เมตร หรือมีพื้นที่ดำเนินการ ไม่น้อยกว่า ๒๖๐๐ ตารางเมตร	๑,๕๕๙,๐๐๐	ตำบลวัดไพร	ปค. อ.เมือง นครสวรรค์	←————→														
กิจกรรมหลักพัฒนาแหล่งน้ำและบริหารจัดการน้ำเพื่อการเกษตร																				
๖๑	กิจกรรมย่อยวางท่อระบายน้ำคอนกรีตเสริมเหล็ก พร้อมบ่อพัก หมู่ที่ ๓,๕,๙ ตำบลนครสวรรค์ตก อำเภอมืองนครสวรรค์ จังหวัดนครสวรรค์	วางท่อระบายน้ำคอนกรีตเสริมเหล็ก พร้อมบ่อพัก วางท่อระบายน้ำ คสล. ขนาดเส้นผ่านศูนย์กลางขนาด ๐.๘๐ ม. จำนวน ๒ จุด จากกรีนวิวีรีสอร์ท ถึงเขตเทศบาลนครนครสวรรค์ ระยะทาง ๑,๔๗๐ เมตร (ฝั่งขวา) และจุดเริ่มต้นจากคอสะพาน วังไผ่ถึงเขตเทศบาลนครนครสวรรค์ ยาว ๒,๗๖๐ เมตร (ฝั่งซ้าย) พร้อมบ่อพักท่อ ระบาย รวม ระยะทางทั้งสิ้น ๔,๒๓๐ เมตร	๒,๗๔๙,๕๐๐	ตำบลนครสวรรค์ตก	ปค. อ.เมือง นครสวรรค์	←————→														
๖๒	กิจกรรมย่อยขุดลอกหนองเสากระโดง หมู่ที่ ๔ ตำบลนครสวรรค์ตก อำเภอมืองนครสวรรค์ตก จังหวัดนครสวรรค์	ขุดลอกหนองเสากระโดง พื้นที่ ๒๕ ไร่ ขนาดกว้าง ๙.๕๐ เมตร ก้นกว้าง ๔.๒๕๒ เมตร ลึกเฉลี่ย ๒.๘๗๕ เมตร	๑,๐๐๐,๐๐๐	ตำบลนครสวรรค์ตก	ปค. อ.เมือง นครสวรรค์	←————→														

บัญชีโครงการ/กิจกรรม/งบประมาณ
แผนการดำเนินงาน ประจำปีงบประมาณ พ.ศ. ๒๕๖๒
ส่วนราชการ จังหวัดนครสวรรค์

ลำดับ ที่	โครงการ	รายละเอียดของกิจกรรมที่เกิดขึ้นจาก โครงการ	งบประมาณ (บาท)	สถานที่ ดำเนินการ	หน่วยงานที่รับ ผิดชอบหลัก	พ.ศ.๒๕๖๑						พ.ศ.๒๕๖๒						หมายเหตุ
						ต.ค.	พ.ย.	ธ.ค.	ม.ค.	ก.พ.	มี.ค.	เม.ย.	พ.ค.	มิ.ย.	ก.ค.	ส.ค.	ก.ย.	
	โครงการเพื่อแก้ไขปัญหาและความต้องการของประชาชนด้านเศรษฐกิจ																	
	กิจกรรมหลักพัฒนาและปรับปรุงเส้นทางคมนาคมเพื่อขนส่งสินค้าทางการเกษตร																	
๖๓	กิจกรรมย่อยก่อสร้างถนนลาดยาง หมู่ที่ ๒ ตำบลนครสวรรค์ออก อำเภอเมืองนครสวรรค์ จังหวัดนครสวรรค์	ก่อสร้างถนนลาดยาง ผิวจราจรกว้าง ๓.๐๐ เมตร ยาว ๕,๑๘๓ เมตร หนาเฉลี่ย ๐.๐๔ เมตร	๔,๐๐๐,๐๐๐	ตำบลนครสวรรค์ออก	สนง.ทางหลวง ชนบทที่ ๘ (นครสวรรค์)	←												
๖๔	กิจกรรมย่อยซ่อมแซมถนนลาดยาง แอสฟัลติกคอนกรีต สายบ้านทัพชุมพล ถึงบ้านหนองกระทุ่ม ต.หนองกรด อ.เมือง จ.นครสวรรค์ (ช่วงที่ ๑)	ซ่อมแซมถนนลาดยางแอสฟัลติกคอนกรีต ผิวจราจรกว้าง ๖.๐๐ เมตร ไหล่ทางข้างละ ๑ เมตร หนา ๐.๐๕ เมตร ระยะทางยาว ๓,๐๐๐ เมตร	๑๒,๖๐๐,๐๐๐	ตำบลหนองกรด	สนง.ทางหลวง ชนบทที่ ๘ (นครสวรรค์)	←												
	โครงการเพื่อแก้ไขปัญหาและความต้องการของประชาชนด้านเศรษฐกิจ																	
	กิจกรรมหลักพัฒนาและปรับปรุงเส้นทางคมนาคมเพื่อขนส่งสินค้าทางการเกษตร																	
๖๕	กิจกรรมย่อยก่อสร้างถนนคอนกรีต เสริมเหล็กบ้านคลองห้วยหวาย หมู่ที่ ๒๑-๑๘ ตำบลแม่เปิน อำเภอแม่เปิน จังหวัดนครสวรรค์	ก่อสร้างถนนคอนกรีตเสริมเหล็ก ผิวจราจรกว้าง ๖.๐๐ เมตร ระยะทาง ยาว ๒,๐๕๐ เมตร หนา ๐.๑๕ เมตร หรือมีพื้นที่ไม่น้อยกว่า ๑๒,๓๐๐ ตารางเมตร ไหล่ทางลงหินคลุกข้างละ ๐.๕๐ เมตร	๖,๒๗๑,๐๐๐	ตำบลแม่เปิน	ปค.อ.แม่เปิน	←												
๖๖	กิจกรรมย่อยก่อสร้างถนนคอนกรีต เสริมเหล็ก บ้านโคกพุทรา หมู่ที่ ๑๖ ตำบลแม่เปิน อำเภอแม่เปิน จังหวัดนครสวรรค์	ก่อสร้างถนนคอนกรีตเสริมเหล็ก ผิวจราจรกว้าง ๖.๐๐ เมตร หนา ๐.๑๕ เมตร ระยะทางยาว ๒,๑๐๐ ม.	๓,๓๘๕,๐๐๐	ตำบลแม่เปิน	ปค.อ.แม่เปิน	←												

บัญชีโครงการ/กิจกรรม/งบประมาณ
แผนการดำเนินงาน ประจำปีงบประมาณ พ.ศ. ๒๕๖๒
ส่วนราชการ จังหวัดนครสวรรค์

ลำดับ ที่	โครงการ	รายละเอียดของกิจกรรมที่เกิดขึ้นจาก โครงการ	งบประมาณ (บาท)	สถานที่ ดำเนินการ	หน่วยงานที่รับ ผิดชอบหลัก	พ.ศ.๒๕๖๑						พ.ศ.๒๕๖๒					หมายเหตุ		
						ต.ค.	พ.ย.	ธ.ค.	ม.ค.	ก.พ.	มี.ค.	เม.ย.	พ.ค.	มิ.ย.	ก.ค.	ส.ค.		ก.ย.	
๖๗	กิจกรรมหลักพัฒนาแหล่งน้ำและบริหารจัดการน้ำเพื่อการเกษตร กิจกรรมย่อยก่อสร้างฝายกักเก็บน้ำ ในพื้นที่บ้านแม่กระสี หมู่ที่ ๙ ตำบลแม่เป็น อำเภอแม่เป็น จังหวัดนครสวรรค์	ก่อสร้างฝายกักเก็บน้ำ กว้าง ๖.๐๐ เมตร ยาว ๓๕.๐๐ เมตร จำนวน ๒ แห่ง ๑.๐๐๐๐ แห่ง	๔๙๗,๐๐๐	ตำบลแม่เป็น	ปค.อ.แม่เป็น	←													
๖๘	กิจกรรมย่อยก่อสร้างฝายกักเก็บน้ำ ในพื้นที่บ้านปางสัก หมู่ที่ ๑๒ ตำบลแม่เป็น อำเภอแม่เป็น จังหวัดนครสวรรค์	ก่อสร้างฝายกักเก็บน้ำ กว้าง ๖.๐๐ เมตร ยาว ๓๕.๐๐ เมตร จำนวน ๒ แห่ง	๔๓๕,๐๐๐	ตำบลแม่เป็น	ปค.อ.แม่เป็น	←													
โครงการเพื่อแก้ไขปัญหาและความต้องการของประชาชนด้านเศรษฐกิจ																			
๖๙	กิจกรรมหลักพัฒนาและปรับปรุงเส้นทางคมนาคมเพื่อขนส่งสินค้าทางการเกษตร กิจกรรมย่อยก่อสร้างถนนคอนกรีต เสริมเหล็ก หมู่ที่ ๙ ตำบลเขาชนกัน อำเภอแม่วงก์ จังหวัดนครสวรรค์	ก่อสร้างถนนคอนกรีตเสริมเหล็ก ผิวจราจรกว้าง ๕.๐๐ เมตร ความยาว ๑,๓๕๐ เมตร ความหนา ๐.๑๕ เมตร หรือมีพื้นที่ คสล. ไม่น้อยกว่า ๖,๗๕๐ ตารางเมตร	๓,๐๐๐,๐๐๐	ตำบลเขาชนกัน	ปค.อ.แม่วงก์	←													
๗๐	กิจกรรมย่อยก่อสร้างถนนคอนกรีต เสริมเหล็ก หมู่ที่ ๑๒ ตำบลเขาชนกัน อำเภอแม่วงก์ จังหวัดนครสวรรค์	ก่อสร้างถนนคอนกรีตเสริมเหล็ก ผิวจราจร กว้าง ๕.๐๐ เมตร ความยาว ๙๐๐ เมตร ความหนา ๐.๑๕ เมตรหรือมีพื้นที่ คสล. ไม่น้อยกว่า ๔,๕๐๐ ตารางเมตร	๒,๐๐๐,๐๐๐	ตำบลเขาชนกัน	ปค.อ.แม่วงก์	←													

บัญชีโครงการ/กิจกรรม/งบประมาณ
แผนการดำเนินงาน ประจำปีงบประมาณ พ.ศ. ๒๕๖๒
ส่วนราชการ จังหวัดนครสวรรค์

ลำดับ ที่	โครงการ	รายละเอียดของกิจกรรมที่เกิดขึ้นจาก โครงการ	งบประมาณ (บาท)	สถานที่ ดำเนินการ	หน่วยงานที่รับ ผิดชอบหลัก	พ.ศ.๒๕๖๑						พ.ศ.๒๕๖๒					หมายเหตุ		
						ต.ค.	พ.ย.	ธ.ค.	ม.ค.	ก.พ.	มี.ค.	เม.ย.	พ.ค.	มิ.ย.	ก.ค.	ส.ค.		ก.ย.	
๗๑	กิจกรรมย่อยก่อสร้างถนนคอนกรีตเสริมเหล็ก หมู่ที่ ๕ ตำบลวังซ่าน อำเภอแม่วงก์ จังหวัดนครสวรรค์	ก่อสร้างถนนคอนกรีตเสริมเหล็ก ผิวจราจรกว้าง ๕.๐๐ เมตร ความยาว ๙๐๐ เมตร ความหนา ๐.๑๕ เมตรหรือมีพื้นที่ คสล. ไม่น้อยกว่า ๔,๕๐๐ ตารางเมตร	๒,๐๐๐,๐๐๐	ตำบลวังซ่าน	ปค.อ.แม่วงก์														
๗๒	กิจกรรมย่อยก่อสร้างถนนคอนกรีตเสริมเหล็ก หมู่ที่ ๗ ตำบลแม่เลี้ยง อำเภอแม่วงก์ จังหวัดนครสวรรค์	ก่อสร้างถนนคอนกรีตเสริมเหล็ก ผิวจราจรกว้าง ๕ เมตร ความยาว ๙๐๐ เมตร ความหนา ๐.๑๕ เมตรหรือมีพื้นที่ คสล. ไม่น้อยกว่า ๔,๕๐๐ ตารางเมตร	๒,๐๐๐,๐๐๐	ตำบลแม่เลี้ยง	ปค.อ.แม่วงก์														
โครงการเพื่อแก้ไขปัญหาและความต้องการของประชาชนด้านเศรษฐกิจ																			
กิจกรรมหลักพัฒนาและปรับปรุงเส้นทางคมนาคมเพื่อขนส่งสินค้าทางการเกษตร																			
๗๓	กิจกรรมย่อยก่อสร้างถนนคอนกรีตเสริมเหล็กสายหน้าวัดศรีไกรลาส-สายแยกเชื่อมต่อบ้านศรีไกรลาส ตำบลห้วยน้ำหอม อำเภอลาดยาว จังหวัดนครสวรรค์	ก่อสร้างถนนคอนกรีตเสริมเหล็ก ผิวจราจรกว้าง ๕.๐๐ เมตร ยาว ๑,๖๘๕ เมตร หนา ๐.๑๕ เมตรหรือมีพื้นที่ ไม่น้อยกว่า ๘๔๒๕ ตารางเมตร	๓,๘๘๕,๐๐๐	ตำบลห้วยน้ำหอม	ปค.อ.ลาดยาว														

บัญชีโครงการ/กิจกรรม/งบประมาณ
แผนการดำเนินงาน ประจำปีงบประมาณ พ.ศ. ๒๕๖๒
ส่วนราชการ จังหวัดนครสวรรค์

ลำดับ ที่	โครงการ	รายละเอียดของกิจกรรมที่เกิดขึ้นจาก โครงการ	งบประมาณ (บาท)	สถานที่ ดำเนินการ	หน่วยงานที่รับ ผิดชอบหลัก	พ.ศ.๒๕๖๑						พ.ศ.๒๕๖๒						หมายเหตุ	
						ต.ค.	พ.ย.	ธ.ค.	ม.ค.	ก.พ.	มี.ค.	เม.ย.	พ.ค.	มิ.ย.	ก.ค.	ส.ค.	ก.ย.		
๗๔	กิจกรรมย่อยก่อสร้างถนนคอนกรีตเสริมเหล็ก สายบ้านหนองนา-บ้านไทรทอง (นว.ถ.๐๗๕-๐๐๒) หมู่ที่ ๑๖ บ้านหนองน้ำแดง ตำบลบ้านไร่ อำเภอลาดยาว จังหวัดนครสวรรค์	ก่อสร้างถนนคอนกรีตเสริมเหล็ก ผิวจราจรกว้าง ๖.๐๐ เมตร ยาว ๑,๕๓๐ เมตร หนา ๐.๑๕ เมตร หรือมีพื้นที่ไม่น้อยกว่า ๙,๑๘๐ ตร.ม.	๓,๙๔๔,๐๐๐	ตำบลบ้านไร่	ปค.อ.ลาดยาว														
๗๕	กิจกรรมย่อยปรับปรุงถนนคอนกรีตเสริมเหล็ก หมู่ที่ ๑ ตำบลมาบแก อำเภอลาดยาว จังหวัดนครสวรรค์	ปรับปรุงถนนคอนกรีตเสริมเหล็ก ผิวจราจรกว้าง ๔.๐๐ เมตร ยาว ๙๒๘ เมตร หนา ๐.๑๕ เมตร คิดเป็นพื้นที่ ๓,๗๑๒ ตร.ม.	๑,๖๔๒,๐๐๐	ตำบลมาบแก	ปค.อ.ลาดยาว														
กิจกรรมหลักพัฒนาแหล่งน้ำและบริหารจัดการน้ำเพื่อการเกษตร																			
๗๖	กิจกรรมย่อยขุดลอกสระน้ำสาธารณะ (สระลอยฟ้า) หมู่ที่ ๔ บ้านดอนขวาง ตำบลหนองนมวัว อำเภอลาดยาว จังหวัดนครสวรรค์	ขุดลอกสระน้ำสาธารณะ (สระลอยฟ้า) ด้าน ๑ ปากกว้าง ๑๓๐ เมตร ก้นกว้าง ๑๑๒ เมตร ลึกเฉลี่ยจากเดิม ๓ เมตร ด้าน ๒ ปากกว้าง ๑๔๗ เมตร ก้นกว้าง ๑๒๙ เมตร ลึกเฉลี่ยจากเดิม ๓ เมตร ด้าน ๑ ปากยาว ๑๖๐ เมตร ก้นยาว ๑๔๒ เมตร ลึกเฉลี่ยจากเดิม ๓ เมตร ด้าน ๒ ปากยาว ๗๕ เมตร ก้นยาว ๕๗ เมตร ลึกเฉลี่ยจากเดิม ๓ เมตร SLOPE ๑ : ๑.๕	๑,๖๐๐,๐๐๐	ตำบลหนองนมวัว	ปค.อ.ลาดยาว														

บัญชีโครงการ/กิจกรรม/งบประมาณ
แผนการดำเนินงาน ประจำปีงบประมาณ พ.ศ. ๒๕๖๒
ส่วนราชการ จังหวัดนครสวรรค์

ลำดับ ที่	โครงการ	รายละเอียดของกิจกรรมที่เกิดขึ้นจาก โครงการ	งบประมาณ (บาท)	สถานที่ ดำเนินการ	หน่วยงานที่รับ ผิดชอบหลัก	พ.ศ.๒๕๖๑						พ.ศ.๒๕๖๒					หมายเหตุ		
						ต.ค.	พ.ย.	ธ.ค.	ม.ค.	ก.พ.	มี.ค.	เม.ย.	พ.ค.	มิ.ย.	ก.ค.	ส.ค.		ก.ย.	
๗๗	กิจกรรมย่อยชุดลอกสระน้ำ สาธารณประโยชน์ บ้านน้ำพุ หมู่ที่ ๒๙ ตำบลบ้านไร่ อำเภอลาดยาว จังหวัดนครสวรรค์	ชุดลอกสระน้ำ ปากกว้างเฉลี่ย ๗๐ เมตร ยาว ๒๑๐ เมตร ก้นกว้าง เฉลี่ย ๕๐ เมตร ยาว ๑๙๐ เมตร ลึกเฉลี่ย ๕ เมตร คิดเป็นปริมาตรดินขุดใหม่ ๖๐,๐๐๐ ลูกบาศก์ เมตร ๑.๐๐๐๐ แห่ง	๑,๕๘๒,๐๐๐	ตำบลบ้านไร่	ปก.อ.ลาดยาว	←													
๗๘	กิจกรรมย่อยชุดลอกลำคลองหนองเย็น บ้านเนินกลาง หมู่ที่ ๘ ตำบลศาลเจ้าไก่ต่อ อำเภอลาดยาว จังหวัดนครสวรรค์	ชุดลอกลำคลอง ปากกว้างเฉลี่ย ๑๓ เมตร ลึกเฉลี่ย ๓ เมตร ยาว ๒,๒๐๐ เมตร คิดเป็น ปริมาตรดินขุด ๒๙,๖๐๐ ลูกบาศก์เมตร	๑,๐๘๙,๐๐๐	ตำบลศาลเจ้าไก่ต่อ	ปก.อ.ลาดยาว	←													
โครงการเพื่อแก้ไขปัญหาและความต้องการของประชาชนด้านเศรษฐกิจ																			
กิจกรรมหลักพัฒนาและปรับปรุงเส้นทางคมนาคมเพื่อขนส่งสินค้าทางการเกษตร																			
๗๙	กิจกรรมย่อยก่อสร้างถนนคอนกรีต เสริมเหล็ก หมู่ที่ ๔ บ้านชะลอมสัน ตำบลห้วยถั่วเหนือ อำเภอหนองบัว จังหวัดนครสวรรค์	ก่อสร้างถนนคอนกรีตเสริมเหล็ก ผิวจราจรกว้าง ๔.๐๐ เมตร ยาว ๑,๙๒๐ เมตร หนา ๐.๑๕ เมตร หรือมีพื้นที่ไม่น้อยกว่า ๗๖๘๐ ตารางเมตร	๓,๗๗๕,๐๐๐	ตำบลห้วยถั่วเหนือ	ปก.อ.หนองบัว	←													
๘๐	กิจกรรมย่อยก่อสร้างถนนคอนกรีต เสริมเหล็ก หมู่ที่ ๘ บ้านจิกใหญ่ ตำบลห้วยร่วม อำเภอหนองบัว จังหวัดนครสวรรค์	ก่อสร้างถนนคอนกรีตเสริมเหล็ก ผิวจราจรกว้าง ๖.๐๐ เมตร ยาว ๑,๐๐๐ เมตร หนา ๐.๑๕ เมตร	๒,๘๗๐,๐๐๐	ตำบลห้วยร่วม	ปก.อ.หนองบัว	←													

บัญชีโครงการ/กิจกรรม/งบประมาณ
แผนการดำเนินงาน ประจำปีงบประมาณ พ.ศ. ๒๕๖๒
ส่วนราชการ จังหวัดนครสวรรค์

ลำดับ ที่	โครงการ	รายละเอียดของกิจกรรมที่เกิดขึ้นจาก โครงการ	งบประมาณ (บาท)	สถานที่ ดำเนินการ	หน่วยงานที่รับ ผิดชอบหลัก	พ.ศ.๒๕๖๑						พ.ศ.๒๕๖๒						หมายเหตุ	
						ต.ค.	พ.ย.	ธ.ค.	ม.ค.	ก.พ.	มี.ค.	เม.ย.	พ.ค.	มิ.ย.	ก.ค.	ส.ค.	ก.ย.		
๘๑	กิจกรรมย่อยก่อสร้างถนนคอนกรีตเสริมเหล็ก หมู่ที่ ๘ ตำบลธารทหาร อำเภอหนองบัว จังหวัดนครสวรรค์	ก่อสร้างถนนคอนกรีตเสริมเหล็ก ผิวจราจรกว้าง ๖.๐๐ เมตร ยาว ๖๕๐ เมตร หนา ๐.๑๕ เมตร ไหล่ทางข้างละ ๐.๕๐ เมตร	๒,๐๐๐,๐๐๐	ตำบลธารทหาร	ปค.อ.หนองบัว	←													
๘๒	กิจกรรมย่อยก่อสร้างถนนคอนกรีตเสริมเหล็ก หมู่ที่ ๗ - หมู่ที่ ๘ ตำบลหนองกลับ อำเภอหนองบัว จังหวัดนครสวรรค์	ก่อสร้างถนนคอนกรีตเสริมเหล็ก ผิวจราจรกว้าง ๔.๐๐ เมตร ยาว ๙๙๐ เมตร หนา ๐.๑๕ เมตร หรือมีพื้นที่ไม่น้อยกว่า ๓,๙๖๐ ตารางเมตร	๒,๑๔๘,๐๐๐	ตำบลหนองกลับ	ปค.อ.หนองบัว	←													
๘๓	กิจกรรมย่อยก่อสร้างถนนคอนกรีตเสริมเหล็ก (ถนนพันลาน) หมู่ที่ ๓ ตำบลหนองบัว อำเภอหนองบัว จังหวัดนครสวรรค์	ก่อสร้างถนนคอนกรีตเสริมเหล็ก ผิวจราจรกว้าง ๔.๐๐ เมตร ยาว ๗๓๐ เมตร หนา ๐.๑๕ เมตร หรือมีพื้นที่ก่อสร้างไม่น้อยกว่า ๒,๙๓๕ ตารางเมตร ลงหินคลุกไหล่ทางทั้งสองข้างทาง	๑,๔๕๐,๐๐๐	ตำบลหนองบัว	ปค.อ.หนองบัว	←													

