



**แผนการดำเนินงาน**  
**ประจำปีงบประมาณ พ.ศ. ๒๕๖๑**  
**ขององค์การบริหารส่วนจังหวัดนครสวรรค์**



จัดทำโดย

กองแผนและงบประมาณ  
องค์การบริหารส่วนจังหวัดนครสวรรค์

โทร. ๐ ๕๖๒๒ ๓๖๓๘

<http://www.nakhonsawanpao.go.th>



ประกาศองค์การบริหารส่วนจังหวัดนครสวรรค์  
เรื่อง ประกาศใช้แผนการดำเนินงานประจำปีงบประมาณ พ.ศ. ๒๕๖๑  
ขององค์การบริหารส่วนจังหวัดนครสวรรค์

\*\*\*\*\*

ด้วยองค์การบริหารส่วนจังหวัดนครสวรรค์ ได้จัดทำแผนการดำเนินงานประจำปีงบประมาณ พ.ศ.๒๕๖๑ ซึ่งมีจุดมุ่งหมายเพื่อแสดงถึงรายละเอียดแผนงาน/โครงการพัฒนา และกิจกรรม ที่ดำเนินการจริง ทั้งหมดในพื้นที่ขององค์การบริหารส่วนจังหวัดนครสวรรค์ ประจำปีงบประมาณ พ.ศ. ๒๕๖๑ โดยได้ผ่านการพิจารณา จากคณะกรรมการพัฒนาองค์การบริหารส่วนจังหวัดนครสวรรค์ เมื่อวันที่ ๑๒ ตุลาคม ๒๕๖๐ เรียบร้อยแล้ว

ดังนั้น อาศัยอำนาจตามระเบียบกระทรวงมหาดไทย ว่าด้วยการจัดทำแผนพัฒนาขององค์กรปกครองส่วนท้องถิ่น พ.ศ. ๒๕๔๘ และแก้ไขเพิ่มเติม (ฉบับที่ ๒) พ.ศ.๒๕๕๙ หมวด ๕ ข้อ ๒๖ (๒) องค์การบริหารส่วนจังหวัดนครสวรรค์ จึงประกาศใช้แผนการดำเนินงานประจำปีงบประมาณ พ.ศ. ๒๕๖๑ เพื่อเป็นแนวทางในการพัฒนาท้องถิ่นต่อไป และสามารถดูรายละเอียดได้ที่ [www.nakhonsawanpao.go.th](http://www.nakhonsawanpao.go.th)

จึงประกาศให้ทราบโดยทั่วกัน

ประกาศ ณ วันที่ ๑๗ เดือน ตุลาคม พ.ศ. ๒๕๖๐

(นายไกรสิน ศิลปจารย์)

ปลัดองค์การบริหารส่วนจังหวัดนครสวรรค์ ปฏิบัติหน้าที่  
นายกองค์การบริหารส่วนจังหวัดนครสวรรค์

# สารบัญ

หน้า

## ส่วนที่ ๑ บทนำ

- ความเป็นมาของแผนการดำเนินงาน ก-ข
- วัตถุประสงค์ของแผนการดำเนินงาน ข
- ขั้นตอนการจัดทำแผนการดำเนินงาน ข-ค
- ประโยชน์ของการจัดทำแผนการดำเนินงาน ง

## ส่วนที่ ๒ โครงการ/กิจกรรม

- บัญชีสรุปโครงการและงบประมาณ (ผด.๐๑) (ผด.๐๑) ๑-๓
- บัญชีโครงการ/กิจกรรม/งบประมาณ (ผด.๐๒)
  - ยุทธศาสตร์ที่ ๑ ยุทธศาสตร์การพัฒนาด้านโครงสร้างพื้นฐาน**
    - กลยุทธ์ พัฒนาโครงข่ายด้านคมนาคมและการจราจร**
      - ๑.๑ แผนงานเคหะและชุมชน (ผด.๐๒) ๑-๑ - ๑-๒๓
      - ๑.๒ แผนงานอุตสาหกรรมและการโยธา (ผด.๐๒) ๑-๒๔
    - กลยุทธ์ พัฒนาแหล่งน้ำเพื่อการเกษตรและอุปโภค-บริโภค**
      - ๑.๓ แผนงานการเกษตร (ผด.๐๒) ๑-๒๕ - ๑-๓๕
  - ยุทธศาสตร์ที่ ๒ ยุทธศาสตร์การพัฒนาด้านการท่องเที่ยว**
    - กลยุทธ์ พัฒนาและส่งเสริมแหล่งท่องเที่ยวบึงบอระเพ็ด**  
ในสังกัด อบจ.นครสวรรค์
      - ๒.๑ แผนงานการศาสนาวัฒนธรรมและนันทนาการ (ผด.๐๒) ๒-๑ - ๒-๑๑
    - กลยุทธ์ ส่งเสริมการท่องเที่ยวในจังหวัดนครสวรรค์**
      - ๒.๑ แผนงานการศาสนาวัฒนธรรมและนันทนาการ (ผด.๐๒) ๒-๑๒
  - ยุทธศาสตร์ที่ ๓ ยุทธศาสตร์การพัฒนาด้านการศึกษา กีฬา ศาสนาและวัฒนธรรม**
    - กลยุทธ์ พัฒนาการจัดการศึกษาของสถานศึกษาในสังกัด**  
อบจ.นครสวรรค์
      - ๓.๑ แผนงานการศึกษา (ผด.๐๒) ๓-๑๑ - ๓-๑๔

กลยุทธ์ ส่งเสริมการเรียนรู้ให้แก่เด็ก เยาวชนและประชาชน  
ในทุกประเภท

๓.๑ แผนงานการศึกษา (ผด.๐๒) ๓-๑๕

กลยุทธ์ ส่งเสริมและสนับสนุนการออกกำลังกายและการแข่งขันกีฬา  
ในทุกประเภท

๓.๒ แผนงานการศาสนาวัฒนธรรมและนันทนาการ (ผด.๐๒) ๓-๑๖

กลยุทธ์ ส่งเสริมและสนับสนุนการอนุรักษ์ ฟื้นฟู ศาสนา  
ศิลปวัฒนธรรม และประเพณีอันดีงามของท้องถิ่น

๓.๒ แผนงานการศาสนาวัฒนธรรมและนันทนาการ (ผด.๐๒) ๓-๑๗ - ๓-๑๘

#### ยุทธศาสตร์ที่ ๔ ยุทธศาสตร์การพัฒนาและส่งเสริมคุณภาพชีวิต

กลยุทธ์ สงเคราะห์ผู้สูงอายุ คนพิการและผู้ด้อยโอกาส  
ในสถานสงเคราะห์คนชรารบ้านเขาบ่อแก้ว

๔.๑ แผนงานสังคมสงเคราะห์ (ผด.๐๒) ๔-๑ - ๔-๕

กลยุทธ์ ส่งเสริมสนับสนุนและพัฒนาด้านสังคมและจิตสวัสดิการ

๔.๒ แผนงานสาธารณสุข (ผด.๐๒) ๔-๖

๔.๓ แผนงานสร้างความเข้มแข็งของชุมชน (ผด.๐๒) ๔-๗ - ๔-๙

กลยุทธ์ ส่งเสริมการปกครองในระบอบประชาธิปไตยอันมี  
พระมหากษัตริย์ทรงเป็นประมุข

๔.๓ แผนงานสร้างความเข้มแข็งของชุมชน (ผด.๐๒) ๔-๑๐

กลยุทธ์ ส่งเสริมการป้องกันและบรรเทาสาธารณภัย

๔.๔ แผนงานรักษาความสงบภายใน (ผด.๐๒) ๔-๑๑ - ๔-๑๔

๔.๕ แผนงานการพาณิชย์ (ผด.๐๒) ๔-๑๕

#### ยุทธศาสตร์ที่ ๕ ยุทธศาสตร์การพัฒนาด้านการบริหารจัดการทรัพยากรธรรมชาติและสิ่งแวดล้อมอย่างยั่งยืน

กลยุทธ์ อนุรักษ์ ฟื้นฟูและบริหารจัดการทรัพยากรธรรมชาติและ  
สิ่งแวดล้อม

๕.๑ แผนงานเคหะและชุมชน (ผด.๐๒) ๕-๑

๕.๒ แผนงานการเกษตร (ผด.๐๒) ๕-๒

#### ยุทธศาสตร์ที่ ๖ ยุทธศาสตร์การบริหารกิจการบ้านเมืองที่ดี

กลยุทธ์ เพิ่มประสิทธิภาพการปฏิบัติราชการของบุคลากรในสังกัด  
องค์การบริหารส่วนจังหวัดนครสวรรค์

๖.๑ แผนงานบริหารงานทั่วไป (ผด.๐๒) ๖-๑ - ๖-๔

๖.๒ แผนงานเคหะและชุมชน (ผด.๐๒) ๖-๕

๖.๓ แผนงานอุตสาหกรรมและโยธา (ผด.๐๒) ๖-๖

๖.๔ แผนงานการศึกษา (ผด.๐๒) ๖-๗

➤ บัญชีสรุปโครงการและงบประมาณของครุภัณฑ์ (ผด.๐๑/๑)	(ผด.๐๑/๑) ๑
➤ บัญชีครุภัณฑ์ (ผด.๐๒/๑)	
แผนงานบริหารงานทั่วไป	(ผด.๐๒/๑) ๑-๘
แผนงานการศึกษา	(ผด.๐๒/๑) ๙-๒๔
แผนงานสังคมสงเคราะห์	(ผด.๐๒/๑) ๒๕-๒๙
แผนงานเคหะและชุมชน	(ผด.๐๒/๑) ๓๐-๓๒
แผนงานการเกษตร	(ผด.๐๒/๑) ๓๓-๓๔
แผนงานการพาณิชย์	(ผด.๐๒/๑) ๓๕-๓๖
แผนงานการศาสนา วัฒนธรรมและนันทนาการ	(ผด.๐๒/๑) ๓๘-๔๖

## บทนำ

### ความเป็นมาของแผนการดำเนินงาน

ตามระเบียบกระทรวงมหาดไทย ว่าด้วยการจัดทำแผนพัฒนาขององค์กรปกครองส่วนท้องถิ่น พ.ศ.๒๕๔๘ และแก้ไขเพิ่มเติม (ฉบับที่ ๒) พ.ศ. ๒๕๕๙ ข้อ ๒๗ กำหนดให้องค์กรปกครองส่วนท้องถิ่นจัดทำแผนการดำเนินงานให้จัดทำเสร็จภายในสามสิบวันนับแต่วันที่ประกาศใช้งบประมาณรายจ่ายประจำปีงบประมาณรายจ่ายเพิ่มเติม งบประมาณจากเงินสะสม หรือได้รับแจ้งแผนงานและโครงการจากหน่วยงานราชการส่วนกลาง ส่วนภูมิภาค รัฐวิสาหกิจหรือหน่วยงานอื่น ๆ ที่ต้องดำเนินการในพื้นที่องค์กรปกครองส่วนท้องถิ่นในปีงบประมาณนั้น ซึ่งองค์การบริหารส่วนจังหวัดนครสวรรค์ได้ประกาศใช้ข้อบัญญัติงบประมาณรายจ่ายประจำปีงบประมาณ พ.ศ.๒๕๖๑ เมื่อวันที่ ๑๙ กันยายน ๒๕๖๐ ดังนั้น เพื่อเป็นไปตามระเบียบกระทรวงมหาดไทย ว่าด้วยการจัดทำแผนพัฒนาขององค์กรปกครองส่วนท้องถิ่น พ.ศ.๒๕๔๘ และแก้ไขเพิ่มเติม (ฉบับที่ ๒) พ.ศ. ๒๕๕๙ องค์การบริหารส่วนจังหวัดนครสวรรค์ จึงได้จัดทำแผนการดำเนินงานประจำปีงบประมาณ พ.ศ.๒๕๖๑ ขององค์การบริหารส่วนจังหวัดนครสวรรค์ขึ้น

ซึ่งตามระเบียบกระทรวงมหาดไทยว่าด้วยการจัดทำแผนพัฒนาขององค์กรปกครองส่วนท้องถิ่น พ.ศ.๒๕๔๘ ได้ให้ความหมายของคำว่า “แผนการดำเนินงาน” หมายความว่า แผนการดำเนินงานขององค์กรปกครองส่วนท้องถิ่นที่แสดงถึงรายละเอียดแผนงาน โครงการพัฒนาและกิจกรรมที่ดำเนินการจริงทั้งหมดในพื้นที่ขององค์กรปกครองส่วนท้องถิ่นประจำปีงบประมาณนั้น

องค์การบริหารส่วนจังหวัดนครสวรรค์ได้จัดทำแผนพัฒนาท้องถิ่นสี่ปี (พ.ศ.๒๕๖๑-๒๕๖๔) ขององค์การบริหารส่วนจังหวัดนครสวรรค์ เพื่อเป็นกรอบแนวทางในการดำเนินงานให้เป็นไปตามวิสัยทัศน์ที่ตั้งไว้ คือ “องค์การบริหารส่วนจังหวัดนครสวรรค์ มุ่งพัฒนาโครงสร้างพื้นฐาน แหล่งท่องเที่ยว การศึกษา ให้มีคุณภาพ และสังคมเข้มแข็ง ภายใน ปี พ.ศ. ๒๕๖๔” ประกอบด้วย ๖ ยุทธศาสตร์ ดังนี้

- ๑) ยุทธศาสตร์การพัฒนาด้านโครงสร้างพื้นฐาน
- ๒) ยุทธศาสตร์การพัฒนาด้านการท่องเที่ยว
- ๓) ยุทธศาสตร์การพัฒนาด้านการศึกษา กีฬา ศาสนา และวัฒนธรรม
- ๔) ยุทธศาสตร์การพัฒนาด้านการส่งเสริมคุณภาพชีวิต
- ๕) ยุทธศาสตร์การพัฒนาด้านการบริหารทรัพยากรธรรมชาติและสิ่งแวดล้อมอย่างยั่งยืน
- ๖) ยุทธศาสตร์การพัฒนาด้านการบริหารกิจการบ้านเมืองที่ดี

แผนการดำเนินงานเป็นเครื่องมือสำคัญในการบริหารงานของผู้บริหารท้องถิ่น เพื่อควบคุมการดำเนินงานให้เป็นไปอย่างเหมาะสมและมีประสิทธิภาพ รวมทั้งยังเป็นเครื่องมือในการติดตามการดำเนินงานและการประเมินผล ลักษณะของแผนการดำเนินงาน มีดังนี้

๑. เป็นแผนที่แยกมาจากแผนพัฒนา
๒. จัดทำหลังจากที่ได้มีการจัดทำงบประมาณรายจ่ายประจำปีแล้ว
๓. แสดงถึงเป้าหมาย รายละเอียดโครงการ/กิจกรรม งบประมาณ ระยะเวลาดำเนินการ

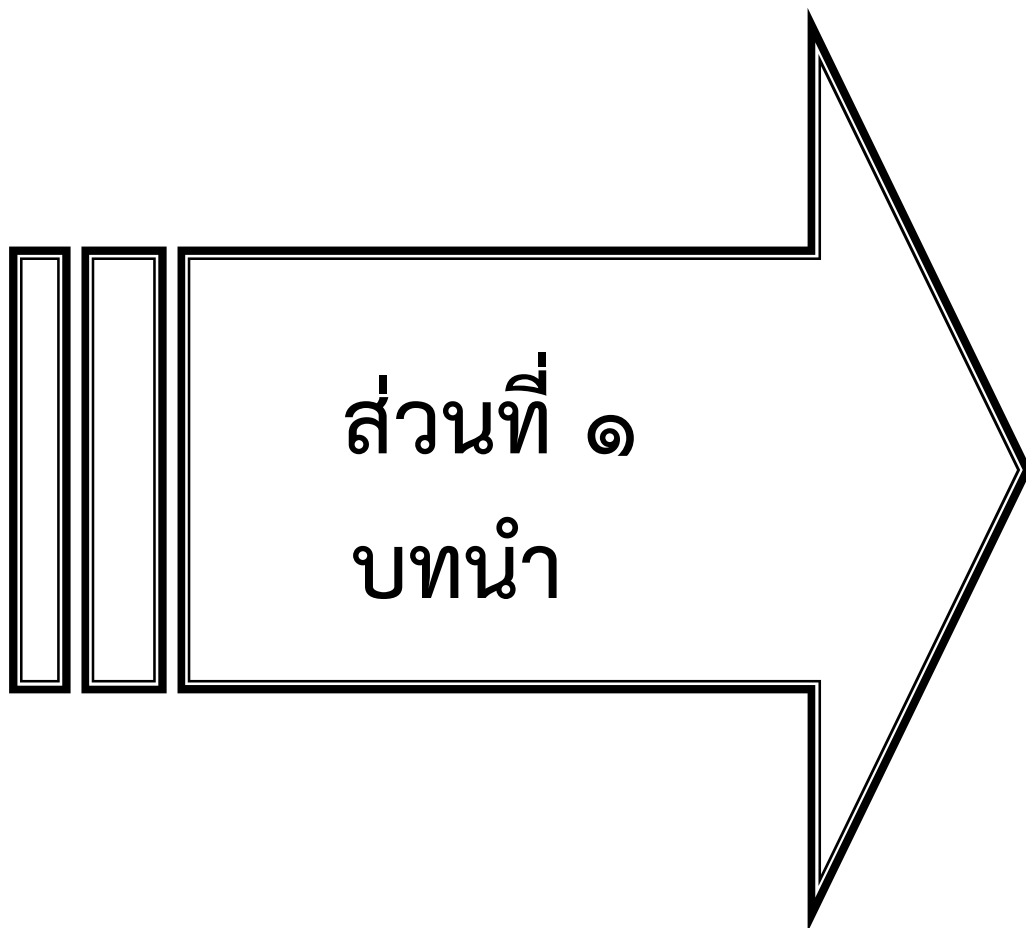

ส่วนที่ ๑

บทนำ

แผนการดำเนินงานประจำปีงบประมาณ พ.ศ.๒๕๖๑ ขององค์การบริหารส่วนจังหวัด นครสวรรค์ จึงมีความสอดคล้องกับแผนพัฒนาท้องถิ่นสี่ปี (พ.ศ.๒๕๖๑-๒๕๖๔) แสดงถึงโครงการ/กิจกรรม ที่องค์การบริหารส่วนจังหวัดนครสวรรค์จะดำเนินการในปีงบประมาณ พ.ศ.๒๕๖๑ ที่ได้รับการจัดสรรหรือตั้ง งบประมาณสำหรับดำเนินการเรียบร้อยแล้วและกำหนด ช่วงระยะเวลาในการดำเนินงานให้มีความชัดเจน

ภาพแสดงความสัมพันธ์ระหว่างแผนยุทธศาสตร์การพัฒนากับแผนการดำเนินงาน



## วัตถุประสงค์ของแผนการดำเนินงาน

การจัดทำแผนการดำเนินงานประจำปีงบประมาณ พ.ศ.๒๕๖๑ ขององค์การบริหารส่วนจังหวัด นครสวรรค์ มีวัตถุประสงค์ที่สำคัญ ดังนี้

๑. เพื่อแสดงถึงรายละเอียดแผนงาน โครงการและกิจกรรมที่ดำเนินการจริงในปีงบประมาณ พ.ศ. ๒๕๖๑ ตามกรอบการพัฒนาของแผนพัฒนาท้องถิ่นสี่ปี (พ.ศ.๒๕๖๑-๒๕๖๔) ขององค์การบริหารส่วน จังหวัดนครสวรรค์
๒. เพื่อให้การดำเนินงานขององค์การบริหารส่วนจังหวัดนครสวรรค์มีความชัดเจนในการปฏิบัติ มากขึ้น
๓. เพื่อให้สามารถติดตามประเมินผลการดำเนินงานได้สะดวกและมีประสิทธิภาพมากยิ่งขึ้น

## ขั้นตอนการจัดทำแผนการดำเนินงาน

การจัดทำแผนการดำเนินงานขององค์การบริหารส่วนจังหวัดนครสวรรค์ ประจำปีงบประมาณ พ.ศ. ๒๕๖๑ ได้ดำเนินการจัดทำตามขั้นตอนของตามระเบียบกระทรวงมหาดไทย ว่าด้วยการจัดทำแผนพัฒนา ขององค์กรปกครองส่วนท้องถิ่น พ.ศ.๒๕๔๘ และแก้ไขเพิ่มเติม (ฉบับที่ ๒) พ.ศ. ๒๕๕๙ (หมวด ๕ ข้อ ๒๖) สรุปได้ดังนี้

### ขั้นตอนที่ ๑ การเก็บรวบรวมข้อมูล

คณะกรรมการสนับสนุนการจัดทำแผนพัฒนาองค์การบริหารส่วนจังหวัดนครสวรรค์ จัดเก็บ รวบรวมข้อมูลโครงการพัฒนาและกิจกรรมขององค์การบริหารส่วนจังหวัดนครสวรรค์ ที่ได้ตั้งงบประมาณ ดำเนินการ ในปีงบประมาณ ๒๕๖๑



## ขั้นตอนที่ ๒ การจัดทำ “ร่าง” แผนการดำเนินงานประจำปีงบประมาณ พ.ศ.๒๕๖๑

คณะกรรมการสนับสนุนการจัดทำแผนพัฒนาองค์การบริหารส่วนจังหวัดนครสวรรค์ จัดทำ “ร่าง” แผนการดำเนินงานประจำปีงบประมาณ พ.ศ.๒๕๖๑ โดยพิจารณาจัดหมวดหมู่ให้สอดคล้องกับ ยุทธศาสตร์การพัฒนาและแผนงาน ที่กำหนดไว้ในแผนพัฒนาท้องถิ่นสี่ปี (พ.ศ.๒๕๖๑-๒๕๖๔) ขององค์การบริหารส่วนจังหวัดนครสวรรค์ โดยมีเค้าโครงแผนการดำเนินงาน ๒ ส่วน คือ

ส่วนที่ ๑ บทนำ

ส่วนที่ ๒ บัญชีโครงการ/กิจกรรม

## ขั้นตอนที่ ๓ การพิจารณา “ร่าง” แผนการดำเนินงานประจำปีงบประมาณ พ.ศ.๒๕๖๑

คณะกรรมการสนับสนุนการจัดทำแผนพัฒนาองค์การบริหารส่วนจังหวัดนครสวรรค์ เสนอ “ร่าง” แผนการดำเนินงานประจำปีงบประมาณ พ.ศ.๒๕๖๑ ที่จัดทำเสร็จเรียบร้อยแล้วให้คณะกรรมการพัฒนา องค์การบริหารส่วนจังหวัดนครสวรรค์พิจารณา

## ขั้นตอนที่ ๔ การประกาศแผนการดำเนินงานประจำปีงบประมาณ พ.ศ.๒๕๖๑

คณะกรรมการพัฒนาองค์การบริหารส่วนจังหวัดนครสวรรค์ เสนอผู้บริหารประกาศเป็น แผนการดำเนินงานประจำปีงบประมาณ พ.ศ.๒๕๖๑ และปิดประกาศให้ประชาชนในท้องถิ่นทราบภายในสิบห้าวัน นับแต่วันที่ประกาศ และประชาสัมพันธ์ผ่านเว็บไซต์ [www.nakhonsawanpao.go.th](http://www.nakhonsawanpao.go.th) อย่างน้อยสามสิบวัน

จากขั้นตอนการจัดทำแผนการดำเนินงานข้างต้นสามารถเขียนเป็นแผนภูมิได้ดังนี้

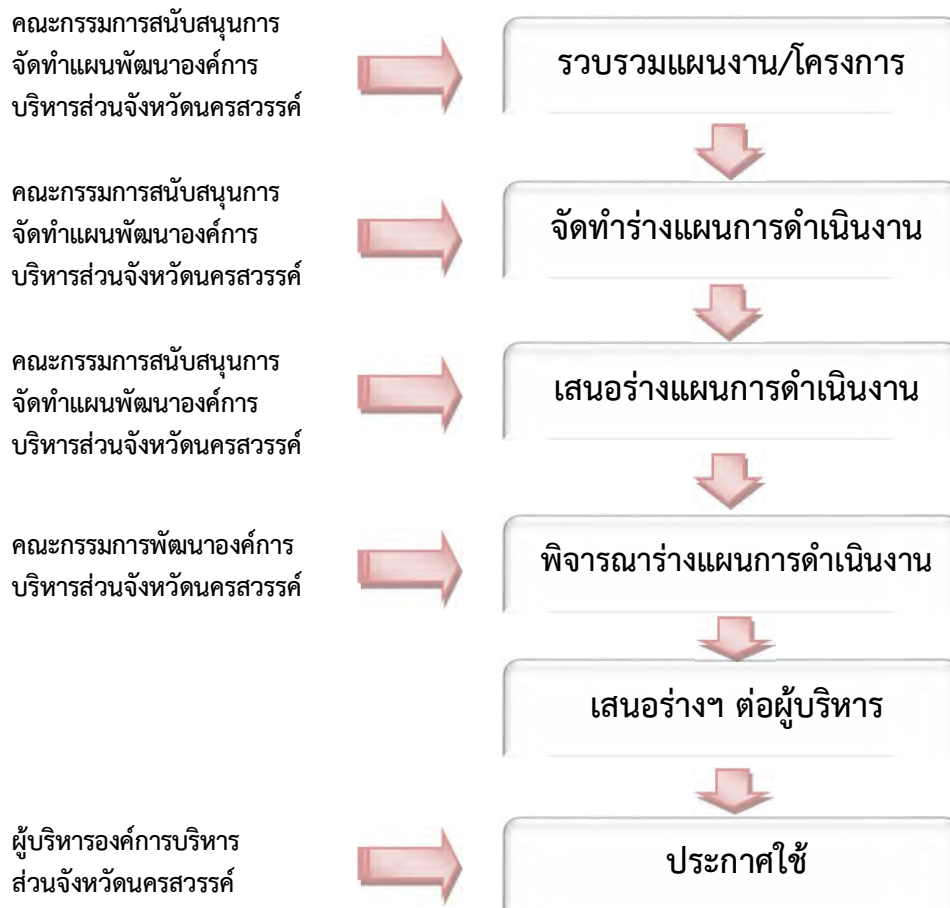

## ประโยชน์ของแผนการดำเนินงาน

๑. เกิดความชัดเจนในการบริหารงานภายใต้แผนพัฒนาท้องถิ่นสี่ปี (พ.ศ.๒๕๖๑-๒๕๖๔) ขององค์การบริหารส่วนจังหวัดนครสวรรค์

๒. ทำให้ทราบถึงรายละเอียดของโครงการพัฒนา/กิจกรรมที่จะดำเนินการจริงในปีงบประมาณ พ.ศ. ๒๕๖๑ รวมทั้งระยะเวลาในการดำเนินงานที่ชัดเจน

๓. ทำให้เจ้าหน้าที่ผู้รับผิดชอบทราบและเข้าใจถึงรายละเอียดของงานที่จะต้องปฏิบัติ และนำไปวางแผน เตรียมการดำเนินงานให้บรรลุเป้าหมายตามระยะเวลาที่กำหนด

๔. เป็นเครื่องมือที่ช่วยในการติดตามประเมินผลการดำเนินงานขององค์การบริหารส่วนจังหวัดนครสวรรค์

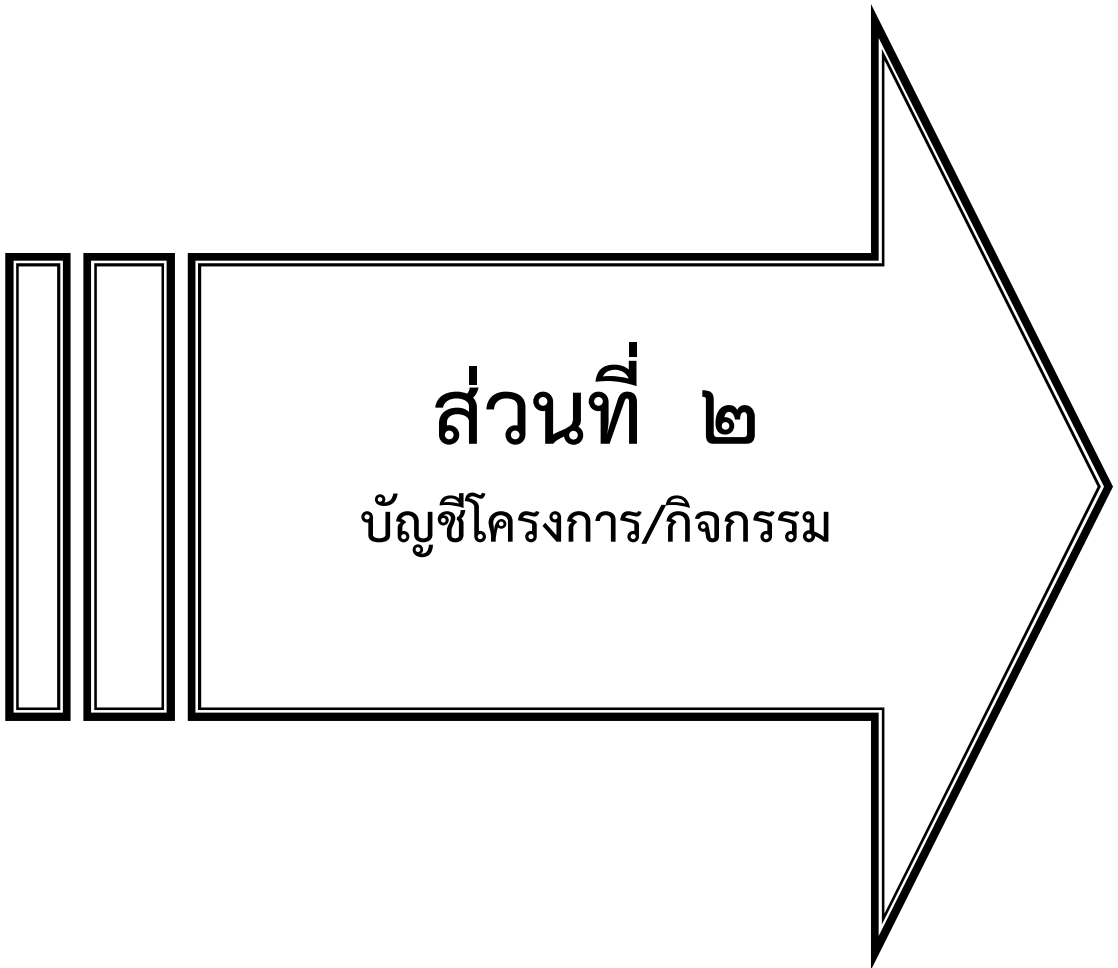

## ส่วนที่ ๒

บัญชีโครงการ/กิจกรรม

แบบ ผด.๐๑

(บัญชีสรุปจำนวนโครงการและงบประมาณ)

**บัญชีสรุปโครงการและงบประมาณ**  
**แผนการดำเนินงานประจำปีงบประมาณ พ.ศ. ๒๕๖๑**  
**ขององค์การบริหารส่วนจังหวัดนครสวรรค์**

ยุทธศาสตร์	จำนวนโครงการที่ดำเนินการ		คิดเป็นร้อยละ ของกิจกรรม ทั้งหมด	จำนวนงบประมาณ	คิดเป็นร้อยละ ของกิจกรรม ทั้งหมด	หน่วยดำเนินการ
	โครงการ	กิจกรรม				
<b>๑. ยุทธศาสตร์การพัฒนาด้านโครงสร้างพื้นฐาน</b>						
<b>กลยุทธ์</b> พัฒนาโครงข่ายด้านคมนาคมและการจราจร						
๑.๑ แผนงานเคหะและชุมชน	๘๒	๘๒	๓๐.๘๓	๑๕๙,๙๓๒,๐๐๐	๓๖.๖๒	กองช่าง
๑.๒ แผนงานอุตสาหกรรมและการโยธา	๒	๒	๐.๗๕	๔๘,๐๐๐,๐๐๐	๑๐.๙๙	กองช่าง
<b>กลยุทธ์</b> พัฒนาแหล่งน้ำเพื่อการเกษตรและอุปโภค-บริโภค						
๑.๓ แผนงานการเกษตร	๑๘	๒๕	๙.๔๐	๓๔,๙๖๑,๐๐๐	๘.๐๑	กองช่าง
<b>รวมยุทธศาสตร์การพัฒนาด้านโครงสร้างพื้นฐาน</b>	<b>๑๐๒</b>	<b>๑๐๙</b>	<b>๔๐.๙๘</b>	<b>๒๔๒,๘๙๓,๐๐๐</b>	<b>๕๕.๖๒</b>	
<b>๒. ยุทธศาสตร์การพัฒนาด้านการท่องเที่ยว</b>						
<b>กลยุทธ์</b> พัฒนาและส่งเสริมแหล่งท่องเที่ยวบึงบอระเพ็ดในสังกัด อบจ.นครสวรรค์						
๒.๑ แผนงานการศึกษา วัฒนธรรมและนันทนาการ	๒๑	๒๑	๗.๘๙	๑๑,๘๑๖,๐๐๐	๒.๗๑	กองช่าง/กองกิจการพาณิชย์
<b>กลยุทธ์</b> ส่งเสริมการท่องเที่ยวในจังหวัดนครสวรรค์						
๒.๑ แผนงานการศึกษา วัฒนธรรมและนันทนาการ	๑	๑	๐.๓๘	๒๕๐,๐๐๐	๐.๐๖	สำนักปลัดฯ
<b>รวมยุทธศาสตร์การพัฒนาด้านการท่องเที่ยว</b>	<b>๒๒</b>	<b>๒๒</b>	<b>๘.๒๗</b>	<b>๑๒,๐๖๖,๐๐๐</b>	<b>๒.๗๖</b>	
<b>๓. ยุทธศาสตร์การพัฒนาด้านการศึกษา กีฬา ศาสนาและวัฒนธรรม</b>						
<b>กลยุทธ์</b> พัฒนาการจัดการศึกษาของสถานศึกษาในสังกัด อบจ.นครสวรรค์						
๓.๑ แผนงานการศึกษา	๑๙	๖๖	๒๔.๘๑	๑๕,๓๐๓,๔๐๐	๓.๕๐	กองการศึกษา
<b>กลยุทธ์</b> ส่งเสริมการเรียนรู้ให้แก่ เด็ก เยาวชนและประชาชน						
๓.๑ แผนงานการศึกษา	๑	๑	๐.๓๘	-	๐.๐๐	กองการศึกษา

ยุทธศาสตร์	จำนวนโครงการที่ดำเนินการ		คิดเป็นร้อยละ ของกิจกรรม ทั้งหมด	จำนวนงบประมาณ	คิดเป็นร้อยละ ของกิจกรรม ทั้งหมด	หน่วยดำเนินการ
	โครงการ	กิจกรรม				
กลยุทธ์ ส่งเสริมสนับสนุนการออกกำลังกายและการแข่งขันกีฬาในทุกประเภท						
๓.๒ แผนงานการศาสนา วัฒนธรรมและนันทนาการ	๔	๔	๑.๕๐	๖๕๐,๐๐๐	๐.๑๕	กองการศึกษา
กลยุทธ์ ส่งเสริมและสนับสนุนการอนุรักษ์ พื้นฟู ศาสนา ศิลปวัฒนธรรมและ ประเพณีอันดีงามของท้องถิ่น						
๓.๒ แผนงานการศาสนา วัฒนธรรมและนันทนาการ	๖	๖	๒.๒๖	๒,๕๐๐,๐๐๐	๐.๕๗	กองการศึกษา
รวมยุทธศาสตร์การพัฒนาด้านการศึกษา กีฬา ศาสนาและวัฒนธรรม	๓๐	๓๗	๒๘.๗๕	๑๘,๔๕๓,๔๐๐	๔.๒๓	
๔. ยุทธศาสตร์การพัฒนาด้านการส่งเสริมคุณภาพชีวิต						
กลยุทธ์ ส่งเสริมให้ผู้สูงอายุ คนพิการและผู้ด้อยโอกาสในสถานสงเคราะห์ คนชราบ้านเขาบ่อแก้ว						
๔.๑ แผนงานสังคมสงเคราะห์	๑๕	๑๕	๕.๖๔	๒,๖๗๐,๐๐๐	๐.๖๑	กองช่าง/กองส่งเสริมฯ
กลยุทธ์ ส่งเสริม สนับสนุนและพัฒนาด้านสังคมและจิตสวัสดิการ						
๔.๒ แผนงานสาธารณสุข	๑	๑	๐.๓๘	๑๓๓,๖๘๒,๔๐๐	๓๐.๖๑	กองส่งเสริมฯ
๔.๓ แผนงานสร้างความเข้มแข็งของชุมชน	๗	๗	๒.๖๓	๒,๗๕๐,๐๐๐	๐.๖๓	กองส่งเสริมฯ
กลยุทธ์ ส่งเสริมการปกครองในระบอบประชาธิปไตยอันมีพระมหากษัตริย์ทรงเป็นประมุข						
๔.๓ แผนงานสร้างความเข้มแข็งของชุมชน	๒	๒	๐.๗๕	๓๗๘,๐๐๐	๐.๐๙	กองกิจการสภาฯ
กลยุทธ์ ส่งเสริมการป้องกันและบรรเทาสาธารณภัย						
๔.๔ แผนงานการรักษาความสงบภายใน	๑๑	๑๑	๔.๑๔	๑๑,๑๒๗,๐๐๐	๒.๕๕	กองช่าง/กองกิจการพาณิชย์
๔.๕ แผนงานการพาณิชย์	๑	๑	๐.๓๘	๒๐,๐๐๐	๐.๐๐	กองกิจการพาณิชย์
รวมยุทธศาสตร์การพัฒนาด้านการพัฒนาและส่งเสริมคุณภาพชีวิต	๓๗	๓๗	๑๓.๙๑	๑๕๐,๖๒๗,๔๐๐	๓๔.๔๙	
๕. ยุทธศาสตร์การพัฒนาด้านการบริหารจัดการทรัพยากรธรรมชาติและสิ่งแวดล้อมอย่างยั่งยืน						
กลยุทธ์ อนุรักษ์ พื้นฟู และบริหารจัดการทรัพยากรธรรมชาติและสิ่งแวดล้อม						
๕.๑ แผนงานเคหะและชุมชน	๑	๑	๐.๓๘	๒๐๐,๐๐๐	๐.๐๕	กองช่าง
๕.๒ แผนงานการเกษตร	๓	๓	๑.๑๓	๑,๓๐๐,๐๐๐	๐.๓๐	กองช่าง
รวมยุทธศาสตร์การบริหารจัดการทรัพยากรธรรมชาติและสิ่งแวดล้อม	๔	๔	๒	๑,๕๐๐,๐๐๐	๐.๓๔	

ยุทธศาสตร์	จำนวนโครงการที่ดำเนินการ		คิดเป็นร้อยละ ของกิจกรรม ทั้งหมด	จำนวนงบประมาณ	คิดเป็นร้อยละ ของกิจกรรม ทั้งหมด	หน่วยดำเนินการ
	โครงการ	กิจกรรม				
๖. ยุทธศาสตร์การพัฒนาด้านการบริหารกิจการบ้านเมืองที่ดี						
กลยุทธ์ เพิ่มประสิทธิภาพการปฏิบัติราชการของบุคลากรในสังกัด อบจ.นครสวรรค์						
๖.๑ แผนงานบริหารงานทั่วไป	๑๐	๑๐	๓.๗๖	๔,๒๒๐,๐๐๐	๐.๙๗	สำนัก,กองแผน, กองการเจ้าหน้าที่
๖.๒ แผนงานเคหะและชุมชน	๔	๔	๑.๕๐	๔,๕๕๔,๐๐๐	๑.๐๔	กองช่าง
๖.๓ แผนงานอุตสาหกรรมและการโยธา	๑	๑	๐.๓๘	๒,๐๐๐,๐๐๐	๐.๔๖	กองช่าง
๖.๔ แผนงานการศึกษา	๒	๒	๐.๗๕	๔๐๐,๐๐๐	๐.๐๙	กองการศึกษา
รวมยุทธศาสตร์การพัฒนาด้านการบริหารกิจการบ้านเมืองที่ดี	๑๗	๑๗	๖.๓๙	๑๑,๑๗๔,๐๐๐	๒.๕๖	
รวม ๖ ยุทธศาสตร์	๒๑๒	๒๖๖	๑๐๐	๔๓๖,๗๑๓,๘๐๐	๑๐๐	

แบบ ผด.๐๒

(บัญชีโครงการ/กิจกรรม/งบประมาณ)



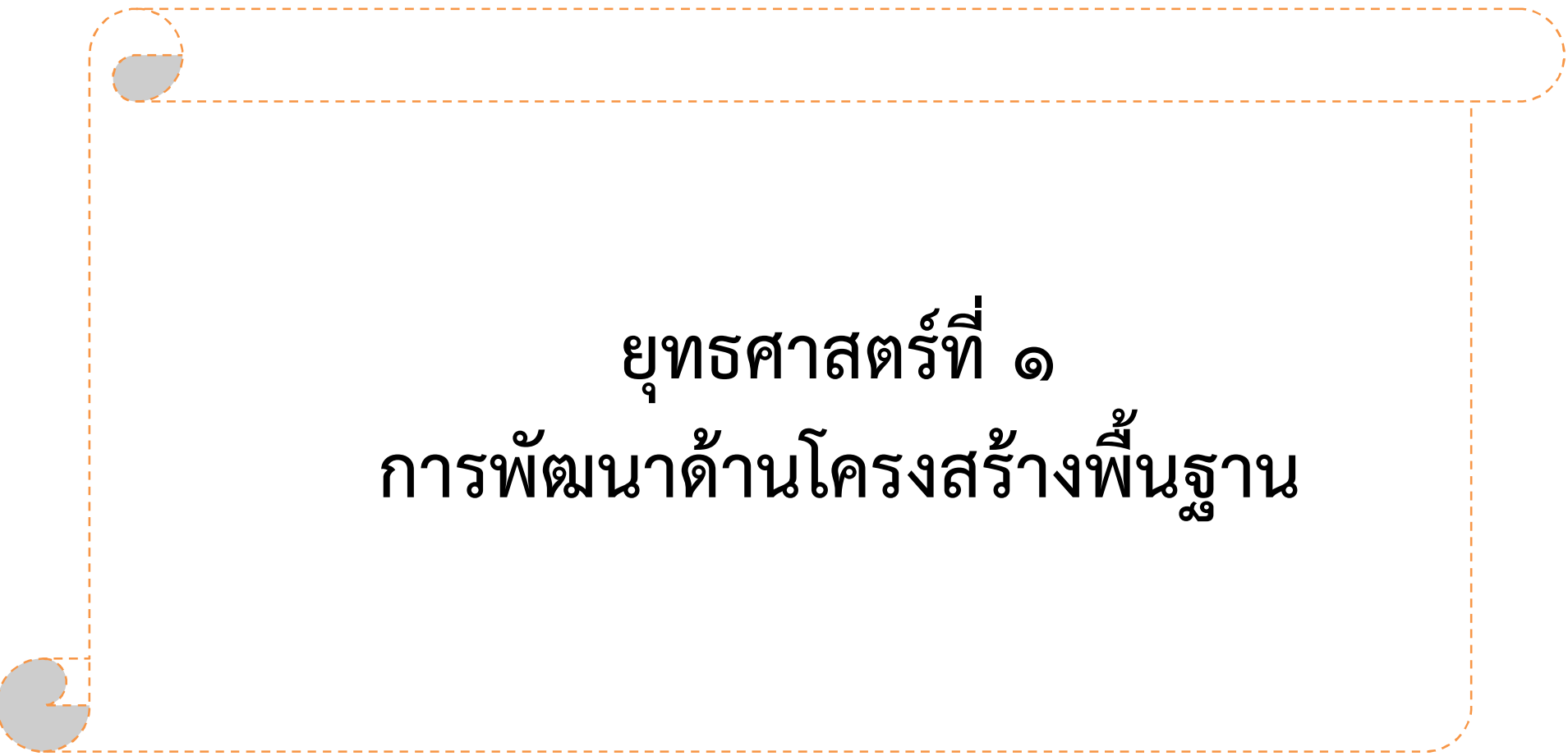

ยุทธศาสตร์ที่ ๑  
การพัฒนาด้านโครงสร้างพื้นฐาน

**บัญชีโครงการ/กิจกรรม/งบประมาณ**  
**แผนการดำเนินงาน ประจำปีงบประมาณ พ.ศ. ๒๕๖๑**  
**ขององค์การบริหารส่วนจังหวัดนครสวรรค์**

แบบ ผด.๐๒

**๑. ยุทธศาสตร์** การพัฒนาด้านโครงสร้างพื้นฐาน

**กลยุทธ์** พัฒนาโครงข่ายด้านคมนาคมและการจราจร

**๑.๑ แผนงาน** เคหะและชุมชน

ลำดับ ที่	โครงการ	รายละเอียดของกิจกรรมที่เกิดขึ้นจาก โครงการ	งบประมาณ (บาท)	สถานที่ ดำเนินการ	หน่วยงานที่รับ ผิดชอบหลัก	พ.ศ.๒๕๖๐				พ.ศ.๒๕๖๑					หมายเหตุ	
						ต.ค.	พ.ย.	ธ.ค.	ม.ค.	ก.พ.	มี.ค.	เม.ย.	พ.ค.	มิ.ย.		ก.ค.
<b>๑. อำเภอเมืองฯ</b>																
๑	ซ่อมสร้างถนนลาดยางผิวจราจรแอสฟัลท์ติกคอนกรีต หมู่ที่ ๑ ตำบลพระนอน เชื่อมต่อ ตำบลหนองปลิง อำเภอเมืองนครสวรรค์ จังหวัดนครสวรรค์ (ช่วงที่ ๒) <i>(อยู่ในข้อบัญญัติ หน้า ๒๘๙ ลำดับที่ ๖๙)</i>	ซ่อมสร้างถนนลาดยางผิวจราจรแอสฟัลท์ติกคอนกรีต ขนาดผิวจราจรกว้าง ๖.๐๐ เมตร หนาเฉลี่ย ๐.๐๔ เมตร ยาว ๑,๐๗๐ เมตร ไหล่ทางกว้างข้างละ ๑.๐๐ เมตร หรือมีพื้นที่ไม่น้อยกว่า ๘,๕๖๐ ตารางเมตร รายละเอียดตามแบบที่ อบจ.กำหนด	๒,๕๐๐,๐๐๐	ตำบลพระนอน	กองช่าง	จัดทำรูปแบบรายการ/ขออนุมัติ										
๒	ซ่อมสร้างถนนลาดยางผิวจราจรแอสฟัลท์ติกคอนกรีต รหัสทางหลวงท้องถิ่น นว.ถ. ๑ - ๐๐๖๖ บ้านยางงาม - บ้านมหาโพธิ ตำบลบ้านมะเกลือ อำเภอเมืองนครสวรรค์ เชื่อมต่อ ตำบลมหาโพธิ อำเภอเก้าเลี้ยว จังหวัดนครสวรรค์ <i>(อยู่ในข้อบัญญัติ หน้า ๒๘๘ ลำดับที่ ๖๗)</i>	ซ่อมสร้างถนนลาดยางผิวจราจรแอสฟัลท์ติกคอนกรีต ขนาดผิวจราจรกว้าง ๖.๐๐ เมตร หนาเฉลี่ย ๐.๐๔ เมตร ยาว ๔๒๐ เมตร ไหล่ทางกว้างข้างละ ๑.๐๐ เมตร หรือมีพื้นที่ไม่น้อยกว่า ๓,๓๖๐ ตารางเมตร รายละเอียดตามแบบที่ อบจ.กำหนด	๑,๐๐๐,๐๐๐	ตำบลบ้านมะเกลือ	กองช่าง	จัดทำรูปแบบรายการ/ขออนุมัติ										
๓	ก่อสร้างถนน ค.ส.ล. รหัสทางหลวงท้องถิ่น นว.ถ. ๑ - ๐๐๑๐ บ้านหนองตะโก - บ้านวัดไทร ตำบลหนองกรด เชื่อมต่อตำบลวัดไทร อำเภอเมืองนครสวรรค์ จังหวัดนครสวรรค์ <i>(อยู่ในข้อบัญญัติ หน้า ๒๖๒ ลำดับที่ ๑)</i>	ก่อสร้างถนน ค.ส.ล.ขนาดผิวจราจรกว้าง ๖.๐๐ เมตร หนา ๐.๑๕ เมตร ยาว ๔๗๐ เมตร ไหล่ทางหินคลุกกว้างข้างละ ๐.๕๐ เมตร หรือมีพื้นที่ไม่น้อยกว่า ๒,๘๒๐ ตารางเมตร รายละเอียด ตามแบบที่ อบจ.กำหนด	๑,๕๐๐,๐๐๐	ตำบลหนองกรด	กองช่าง	จัดทำรูปแบบรายการ/ขออนุมัติ										

๑. ยุทธศาสตร์ การพัฒนาด้านโครงสร้างพื้นฐาน

แบบ ผด.๐๒

กลยุทธ์ พัฒนาโครงข่ายด้านคมนาคมและการจราจร

๑.๑ แผนงาน เคหะและชุมชน

ลำดับ ที่	โครงการ	รายละเอียดของกิจกรรมที่เกิดขึ้นจาก โครงการ	งบประมาณ (บาท)	สถานที่ ดำเนินการ	หน่วยงานที่รับ ผิดชอบหลัก	พ.ศ.๒๕๖๐			พ.ศ.๒๕๖๑						หมายเหตุ					
						ต.ค.	พ.ย.	ธ.ค.	ม.ค.	ก.พ.	มี.ค.	เม.ย.	พ.ค.	มิ.ย.		ก.ค.	ส.ค.	ก.ย.		
๔	ซ่อมสร้างถนนลาดยางผิวจราจรเคพีซีล หมู่ที่ ๑๕ ตำบลหนองกระโดน เชื่อมต่อ ตำบลบ้านแก่ง อำเภอเมืองนครสวรรค์ จังหวัดนครสวรรค์ <i>(อยู่ในข้อบัญญัติ หน้า ๒๘๒ ลำดับที่ ๕๔)</i>	ซ่อมสร้างถนนลาดยางผิวจราจรเคพีซีล ขนาดผิวจราจรกว้าง ๖.๐๐ เมตร ยาว ๑,๓๗๕ เมตร ไหล่ทางกว้างข้างละ ๑.๐๐ เมตร หรือมีพื้นที่ ไม่น้อยกว่า ๑๑,๐๐๐ ตารางเมตร รายละเอียดตามแบบที่ อบจ.กำหนด	๒,๕๐๐,๐๐๐	ตำบลหนองกระโดน	กองช่าง			จัดทำรูปแบบรายการ/ขออนุมัติ												
๕	ก่อสร้างถนน ค.ส.ล. หมู่ที่ ๙ ตำบลบางม่วง เชื่อมต่อ ตำบลบึงเสนาท อำเภอเมืองนครสวรรค์ จังหวัดนครสวรรค์ (ช่วงที่ ๔) <i>(อยู่ในข้อบัญญัติ หน้า ๒๗๒ ลำดับที่ ๒๓)</i>	ก่อสร้างถนน ค.ส.ล. ขนาดผิวจราจร กว้าง ๖.๐๐ เมตร หนา ๐.๑๕ เมตร ยาว ๓๑๕ เมตร หรือมีพื้นที่ ไม่น้อยกว่า ๑,๘๙๐ ตารางเมตร รายละเอียดตามแบบที่ อบจ.กำหนด	๑,๐๐๐,๐๐๐	ตำบลบางม่วง	กองช่าง			จัดทำรูปแบบรายการ/ขออนุมัติ												
๖	ก่อสร้างถนน ค.ส.ล. รหัสทางหลวงท้องถิ่น นว.ถ. ๑ - ๐๐๙๖ บ้านวังไผ่ - บ้านท่าซุด ตำบลนครสวรรค์ตก อำเภอเมืองนครสวรรค์ เชื่อมต่อ ตำบลบางประมง อำเภอโกรกพระ จังหวัดนครสวรรค์ (ช่วงที่ ๒) <i>(อยู่ในข้อบัญญัติ หน้า ๒๖๔ ลำดับที่ ๕)</i>	ก่อสร้างถนน ค.ส.ล. ขนาดผิวจราจร กว้าง ๖.๐๐ เมตร หนา ๐.๑๕ เมตร ยาว ๓๘๕ เมตร ไหล่ทางหินคลุกกว้างข้างละ ๑.๐๐ เมตร หรือมีพื้นที่ไม่น้อยกว่า ๒,๓๑๐ ตารางเมตร รายละเอียดตามแบบที่ อบจ.กำหนด	๑,๓๐๐,๐๐๐	ตำบลนครสวรรค์ตก	กองช่าง			จัดทำรูปแบบรายการ/ขออนุมัติ												

๑. ยุทธศาสตร์ การพัฒนาด้านโครงสร้างพื้นฐาน

กลยุทธ์ พัฒนาโครงข่ายด้านคมนาคมและการจราจร

๑.๑ แผนงาน เคหะและชุมชน

ลำดับ ที่	โครงการ	รายละเอียดของกิจกรรมที่เกิดขึ้นจาก โครงการ	งบประมาณ (บาท)	สถานที่ ดำเนินการ	หน่วยงานที่รับ ผิดชอบหลัก	พ.ศ.๒๕๖๐			พ.ศ.๒๕๖๑						หมายเหตุ				
						ต.ค.	พ.ย.	ธ.ค.	ม.ค.	ก.พ.	มี.ค.	เม.ย.	พ.ค.	มิ.ย.		ก.ค.	ส.ค.	ก.ย.	
๗	ซ่อมสร้างถนนลาดยางผิวจราจรแอสฟัลต์ติกคอนกรีต รหัสทางหลวงท้องถิ่น นว.ถ. ๑ - ๐๐๐๔ บ้านหนองปลิง - บ้านเขาทอง ตำบลหนองปลิง อำเภอเมืองนครสวรรค์ เชื่อมต่อบ้านเขาทอง อำเภอพยุหะคีรี จังหวัดนครสวรรค์  <i>(อยู่ในข้อบัญญัติ หน้า ๒๘๖ ลำดับที่ ๖๓)</i>	ซ่อมสร้างถนนลาดยางผิวจราจรแอสฟัลต์ติกคอนกรีต ขนาดผิวจราจรกว้าง ๖.๐๐ เมตรหนาเฉลี่ย ๐.๐๔ เมตร ยาว ๑,๔๘๕ เมตร ไหล่ทางกว้างข้างละ ๑.๐๐ เมตร หรือมีพื้นที่ไม่น้อยกว่า ๑๑,๘๘๐ ตารางเมตร รายละเอียดตามแบบที่ อบจ.กำหนด	๓,๕๐๐,๐๐๐	ตำบลหนองปลิง	กองช่าง		จัดทำรูปแบบรายการ/ขออนุมัติ												
๘	ซ่อมสร้างถนนลาดยางผิวจราจรแอสฟัลต์ติกคอนกรีต รหัสทางหลวงท้องถิ่น นว.ถ. ๑ - ๐๐๒๑ บ้านท่าทอง - บ้านท่าซุด ตำบลนครสวรรค์ตก อำเภอเมืองนครสวรรค์เชื่อมต่อบ้านบางประมง อำเภอโกรกพระ จังหวัดนครสวรรค์  <i>(อยู่ในข้อบัญญัติ หน้า ๒๘๕ ลำดับที่ ๖๑)</i>	ซ่อมสร้างถนนลาดยางผิวจราจรแอสฟัลต์ติกคอนกรีต ขนาดผิวจราจรกว้าง ๖.๐๐ เมตร หนาเฉลี่ย ๐.๐๔ เมตร ยาว ๑,๑๖๐ เมตร หรือมีพื้นที่ ไม่น้อยกว่า ๖,๙๖๐ ตารางเมตร รายละเอียดตามแบบที่ อบจ.กำหนด	๒,๑๐๐,๐๐๐	ตำบลนครสวรรค์ตก	กองช่าง		จัดทำรูปแบบรายการ/ขออนุมัติ												
<b>๒. อำเภอลาดยาว</b>																			
๙	ก่อสร้างสะพาน ค.ส.ล. หมู่ที่ ๔ ตำบลห้วยน้ำหอม เชื่อมต่อบ้านลาดยาว อำเภอลาดยาว จังหวัดนครสวรรค์  <i>(อยู่ในข้อบัญญัติ หน้า ๒๘๑ ลำดับที่ ๕๓)</i>	ก่อสร้างสะพานค.ส.ล. ขนาดผิวจราจร กว้าง ๗.๐๐ เมตร ยาว ๒๘ เมตร หรือ มีพื้นที่ ค.ส.ล. ไม่น้อยกว่า ๑๙๖ ตารางเมตร รายละเอียดตามแบบที่ อบจ.กำหนด	๒,๖๐๐,๐๐๐	ตำบลห้วยน้ำหอม	กองช่าง		จัดทำรูปแบบรายการ/ขออนุมัติ												

๑. ยุทธศาสตร์ การพัฒนาด้านโครงสร้างพื้นฐาน

แบบ ผด.๐๒

กลยุทธ์ พัฒนาโครงข่ายด้านคมนาคมและการจราจร

๑.๑ แผนงาน เคหะและชุมชน

ลำดับที่	โครงการ	รายละเอียดของกิจกรรมที่เกิดขึ้นจากโครงการ	งบประมาณ (บาท)	สถานที่ดำเนินการ	หน่วยงานที่รับผิดชอบหลัก	พ.ศ.๒๕๖๐			พ.ศ.๒๕๖๑								หมายเหตุ			
						ต.ค.	พ.ย.	ธ.ค.	ม.ค.	ก.พ.	มี.ค.	เม.ย.	พ.ค.	มิ.ย.	ก.ค.	ส.ค.		ก.ย.		
๑๐	ก่อสร้างถนน ค.ส.ล. หมู่ที่ ๑๕ ตำบลลาดยาว เชื่อมต่อดำบลบ้านไร่ อำเภอลาดยาว จังหวัดนครสวรรค์ (ช่วงที่ ๒) <i>(อยู่ในข้อบัญญัติ หน้า ๒๖๖ ลำดับที่ ๑๒)</i>	ก่อสร้างถนน ค.ส.ล.ขนาดผิวจราจรกว้าง ๖.๐๐ เมตร หนา ๐.๑๕ เมตรยาว ๔๒๐ เมตร ไหล่ทางหินคลุก กว้างข้างละ ๐.๕๐ เมตร หรือมีพื้นที่ ไม่น้อยกว่า ๒,๕๒๐ ตารางเมตร รายละเอียดตามแบบที่ อบจ.กำหนด	๑,๔๐๐,๐๐๐	ตำบลลาดยาว	กองช่าง	จัดทำรูปแบบรายการ/ขออนุมัติ					จัดจ้าง									
๑๑	ก่อสร้างถนน ค.ส.ล. หมู่ที่ ๑๑ ตำบลวังม้า เชื่อมต่อ ตำบลหนองยาว อำเภอลาดยาว จังหวัดนครสวรรค์ <i>(อยู่ในข้อบัญญัติ หน้า ๒๖๖ ลำดับที่ ๑๐)</i>	ก่อสร้างถนน ค.ส.ล. ขนาดผิวจราจรกว้าง ๖.๐๐ เมตร หนา ๐.๑๕ เมตรยาว ๓๑๕ เมตร หรือมีพื้นที่ ไม่น้อยกว่า ๑,๘๙๐ ตารางเมตร รายละเอียดตามแบบที่ อบจ.กำหนด	๑,๐๐๐,๐๐๐	ตำบลวังม้า	กองช่าง	จัดทำรูปแบบรายการ/ขออนุมัติ						จัดจ้าง								
๑๒	ก่อสร้างถนน ค.ส.ล. รหัสทางหลวงท้องถิ่น นว.ถ. ๑ - ๐๐๙๙ แยก ทล. ๑ - บ้านเนินม่วง ตำบลบ้านแดน อำเภอบรรพตพิสัย เชื่อมต่อดำบลบ้านไร่ อำเภอลาดยาว จังหวัดนครสวรรค์ <i>(อยู่ในข้อบัญญัติ หน้า ๒๖๕ ลำดับที่ ๗)</i>	ก่อสร้างถนน ค.ส.ล.ขนาดผิวจราจรกว้าง ๖.๐๐ เมตร หนา ๐.๑๕ เมตรยาว ๖๒๕ เมตร หรือมีพื้นที่ ไม่น้อยกว่า ๓,๗๕๐ ตารางเมตร รายละเอียดตามแบบที่ อบจ.กำหนด	๒,๐๐๐,๐๐๐	ตำบลบ้านแดน	กองช่าง	จัดทำรูปแบบรายการ/ขออนุมัติ							จัดจ้าง							
๑๓	ก่อสร้างถนนลาดยางผิวจราจรแอสฟัลต์ติกคอนกรีต หมู่ที่ ๒ ตำบลศาลเจ้าไก่ต่อ เชื่อมต่อดำบลบ้านไร่ อำเภอลาดยาว จังหวัดนครสวรรค์ <i>(อยู่ในข้อบัญญัติ หน้า ๒๗๕ ลำดับที่ ๓๖)</i>	ก่อสร้างถนนลาดยางผิวจราจรแอสฟัลต์ติกคอนกรีต ขนาดผิวจราจร กว้าง ๖.๐๐ เมตร หนาเฉลี่ย ๐.๐๔ เมตรยาว ๒๕๕ เมตร ไหล่ทางกว้างข้างละ ๐.๕๐ เมตร หรือมีพื้นที่ไม่น้อยกว่า ๑,๗๘๕ ตารางเมตร รายละเอียดตามแบบที่ อบจ.กำหนด	๑,๐๐๐,๐๐๐	ตำบลศาลเจ้าไก่ต่อ	กองช่าง	จัดทำรูปแบบรายการ/ขออนุมัติ							จัดจ้าง							

๑. ยุทธศาสตร์ การพัฒนาด้านโครงสร้างพื้นฐาน

กลยุทธ์ พัฒนาโครงข่ายด้านคมนาคมและการจราจร

๑.๑ แผนงาน เคหะและชุมชน

ลำดับ ที่	โครงการ	รายละเอียดของกิจกรรมที่เกิดขึ้นจาก โครงการ	งบประมาณ (บาท)	สถานที่ ดำเนินการ	หน่วยงานที่รับ ผิดชอบหลัก	พ.ศ.๒๕๖๐		พ.ศ.๒๕๖๑						หมายเหตุ											
						ต.ค.	พ.ย.	ธ.ค.	ม.ค.	ก.พ.	มี.ค.	เม.ย.	พ.ค.		มิ.ย.	ก.ค.	ส.ค.	ก.ย.							
๑๔	ซ่อมสร้างถนนลาดยางผิวจราจรแอสฟัลต์ติกคอนกรีต ทางหลวงท้องถิ่น รหัสสายทาง นว.ถ. ๑ - ๐๐๗๗ บ้านห้วยน้ำหอม - บ้านปางงู - ปางสวรรค์ ตำบลห้วยน้ำหอม อำเภอลาดยาว เชื่อมต่อ ตำบลปางสวรรค์ อำเภอชุมตาบง จังหวัดนครสวรรค์  (อยู่ในข้อบัญญัติ หน้า ๒๕๔ ลำดับที่ ๕๙)	ซ่อมสร้างถนนลาดยางผิวจราจรแอสฟัลต์ติกคอนกรีต ขนาดผิวจราจรกว้าง ๖.๐๐ เมตร หนาเฉลี่ย ๐.๐๔ เมตร ยาว ๑,๓๕๖ เมตร ไหล่ทางกว้างข้างละ ๑.๐๐ เมตร หรือมีพื้นที่ ไม่น้อยกว่า ๑๐,๘๔๘ ตารางเมตร รายละเอียดตามแบบที่ อบจ.กำหนด	๔,๑๘๘,๐๐๐	ตำบลห้วยน้ำหอม	กองช่าง		จัดทำรูปแบบรายการ/ขออนุมัติ	←	←	←															
<b>๓. อำเภอตากาลี่</b>																									
๑๕	ซ่อมสร้างถนนลาดยางผิวจราจรแอสฟัลต์ติกคอนกรีต หมู่ที่ ๒, ๑ ตำบลหนองหม้อ เชื่อมต่อ ตำบลสร้อยทอง อำเภอตากาลี่ จังหวัดนครสวรรค์ (ช่วงที่ ๒)  (อยู่ในข้อบัญญัติ หน้า ๒๕๑ ลำดับที่ ๗๓)	ซ่อมสร้างถนนลาดยางผิวจราจรแอสฟัลต์ติกคอนกรีต ขนาดผิวจราจรกว้าง ๖.๐๐ เมตร หนาเฉลี่ย ๐.๐๔ เมตร ยาว ๑,๐๑๕ เมตร หรือมีพื้นที่ไม่น้อยกว่า ๖,๐๕๐ ตารางเมตร รายละเอียดตามแบบที่ อบจ.กำหนด	๒,๐๐๐,๐๐๐	ตำบลหนองหม้อ	กองช่าง		จัดทำรูปแบบรายการ/ขออนุมัติ	←	←	←															
๑๖	ก่อสร้างถนน ค.ส.ล. หมู่ที่ ๓ เทศบาลตำบลตากาลี่ เชื่อมต่อ ตำบลตากาลี่ อำเภอตากาลี่ จังหวัดนครสวรรค์  (อยู่ในข้อบัญญัติ หน้า ๒๖๙ ลำดับที่ ๑๙)	ก่อสร้างถนน ค.ส.ล. ขนาดผิวจราจรกว้าง ๖.๐๐ เมตร หนา ๐.๑๕ เมตรยาว ๒๓๕ เมตร หรือมีพื้นที่ ไม่น้อยกว่า ๑,๔๑๐ ตารางเมตร รายละเอียด ตามแบบที่ อบจ.กำหนด	๑,๐๐๐,๐๐๐	เทศบาลตำบลตากาลี่	กองช่าง		จัดทำรูปแบบรายการ/ขออนุมัติ	←	←	←															
๑๗	ก่อสร้างถนนลาดยางผิวจราจรแอสฟัลต์ติกคอนกรีต หมู่ที่ ๖ ตำบลหนองโพ อำเภอตากาลี่ เชื่อมต่อ ตำบลเนินมะกอก อำเภอพยุหะคีรี จังหวัดนครสวรรค์  (อยู่ในข้อบัญญัติ หน้า ๒๗๖ ลำดับที่ ๓๘)	ก่อสร้างถนนลาดยางผิวจราจรแอสฟัลต์ติกคอนกรีต ขนาดผิวจราจรกว้าง ๖.๐๐ เมตร หนาเฉลี่ย ๐.๐๔ เมตร ยาว ๔๖๕ เมตร หรือมีพื้นที่ไม่น้อยกว่า ๒,๗๙๐ ตารางเมตร รายละเอียดตามแบบที่ อบจ.กำหนด	๑,๐๐๐,๐๐๐	ตำบลหนองโพ	กองช่าง		จัดทำรูปแบบรายการ/ขออนุมัติ	←	←	←															

๑. ยุทธศาสตร์ การพัฒนาด้านโครงสร้างพื้นฐาน

กลยุทธ์ พัฒนาโครงข่ายด้านคมนาคมและการจราจร

๑.๑ แผนงาน เคหะและชุมชน

ลำดับ ที่	โครงการ	รายละเอียดของกิจกรรมที่เกิดขึ้นจาก โครงการ	งบประมาณ (บาท)	สถานที่ ดำเนินการ	หน่วยงานที่รับ ผิดชอบหลัก	พ.ศ.๒๕๖๐				พ.ศ.๒๕๖๑					หมายเหตุ				
						ต.ค.	พ.ย.	ธ.ค.	ม.ค.	ก.พ.	มี.ค.	เม.ย.	พ.ค.	มิ.ย.		ก.ค.	ส.ค.	ก.ย.	
๑๘	ก่อสร้างถนนลาดยางผิวจราจรแอสฟัลท์ติกคอนกรีต หมู่ที่ ๗ ตำบลหนองโพ เชื่อมต่อ ตำบลหัวหวาย อำเภอตากาลี จังหวัดนครสวรรค์ <i>(อยู่ในข้อบัญญัติ หน้า ๒๗๗ ลำดับที่ ๓๙)</i>	ก่อสร้างถนนลาดยาง ผิวจราจรแอสฟัลท์ติกคอนกรีต ขนาดผิวจราจรกว้าง ๖.๐๐ เมตร หนาเฉลี่ย ๐.๐๔ เมตรยาว ๔๖๕ เมตร หรือมีพื้นที่ไม่น้อยกว่า ๒,๗๙๐ ตารางเมตร รายละเอียดตามแบบที่ อบจ.กำหนด	๑,๐๐๐,๐๐๐	ตำบลหนองโพ	กองช่าง			จัดทำรูปแบบรายการ/ขออนุมัติ											
๑๙	ก่อสร้างถนนลาดยางผิวจราจรเคปซีล หมู่ที่ ๕, ๓ ตำบลหัวหวาย เชื่อมต่อ ตำบลตากาลี อำเภอตากาลี จังหวัดนครสวรรค์ <i>(อยู่ในข้อบัญญัติ หน้า ๒๗๓ ลำดับที่ ๓๒)</i>	ก่อสร้างถนนลาดยางผิวจราจรเคปซีล ขนาดผิวจราจรกว้าง ๖.๐๐ เมตร ยาว ๗๖๐ เมตร หรือมีพื้นที่ไม่น้อยกว่า ๔,๕๖๐ ตารางเมตร รายละเอียดตามแบบที่ อบจ.กำหนด	๒,๐๐๐,๐๐๐	ตำบลหัวหวาย	กองช่าง			จัดทำรูปแบบรายการ/ขออนุมัติ											
๒๐	ซ่อมสร้างถนนลาดยางผิวจราจรแอสฟัลท์ติกคอนกรีต หมู่ที่ ๒ ตำบลหัวหวาย เชื่อมต่อ ตำบลตากาลี อำเภอตากาลีจังหวัดนครสวรรค์ <i>(อยู่ในข้อบัญญัติ หน้า ๒๙๑ ลำดับที่ ๗๒)</i>	ซ่อมสร้างถนนลาดยางผิวจราจรแอสฟัลท์ติกคอนกรีต ขนาดผิวจราจรกว้าง ๖.๐๐ เมตร หนาเฉลี่ย ๐.๐๔ เมตรยาว ๘๘๐ เมตร ไหล่ทางกว้างข้างละ ๐.๕๐ เมตร หรือมีพื้นที่ไม่น้อยกว่า ๖,๑๖๐ ตารางเมตร รายละเอียด ตามแบบที่ อบจ.กำหนด	๒,๐๐๐,๐๐๐	ตำบลหัวหวาย	กองช่าง			จัดทำรูปแบบรายการ/ขออนุมัติ											
๒๑	ก่อสร้างถนนลาดยางผิวจราจรเคปซีล หมู่ที่ ๑๔ ตำบลหัวหวาย เชื่อมต่อ ตำบลตากาลี อำเภอตากาลี จังหวัดนครสวรรค์ <i>(อยู่ในข้อบัญญัติ หน้า ๒๗๒ ลำดับที่ ๒๙)</i>	ก่อสร้างถนนลาดยางผิวจราจรเคปซีล ขนาดผิวจราจรกว้าง ๖.๐๐ เมตรยาว ๗๖๐ เมตร หรือมีพื้นที่ไม่น้อยกว่า ๔,๕๖๐ ตารางเมตร รายละเอียดตามแบบที่ อบจ.กำหนด	๒,๐๐๐,๐๐๐	ตำบลหัวหวาย	กองช่าง			จัดทำรูปแบบรายการ/ขออนุมัติ											

๑. ยุทธศาสตร์ การพัฒนาด้านโครงสร้างพื้นฐาน

แบบ ผด.๐๒

กลยุทธ์ พัฒนาโครงข่ายด้านคมนาคมและการจราจร

๑.๑ แผนงาน เคหะและชุมชน

ลำดับ ที่	โครงการ	รายละเอียดของกิจกรรมที่เกิดขึ้นจาก โครงการ	งบประมาณ (บาท)	สถานที่ ดำเนินการ	หน่วยงานที่รับ ผิดชอบหลัก	พ.ศ.๒๕๖๐			พ.ศ.๒๕๖๑						หมายเหตุ				
						ต.ค.	พ.ย.	ธ.ค.	ม.ค.	ก.พ.	มี.ค.	เม.ย.	พ.ค.	มิ.ย.		ก.ค.	ส.ค.	ก.ย.	
๒๒	ซ่อมสร้างถนนลาดยางผิวจราจรแอสฟัลท์ติกคอนกรีต หมู่ที่ ๒ ตำบลสร้อยทอง เชื่อมต่อ ตำบลพรหมนิมิต อำเภอตากลี จังหวัดนครสวรรค์ <i>(อยู่ในข้อบัญญัติ หน้า ๒๕๐ ลำดับที่ ๗๑)</i>	ซ่อมสร้างถนนลาดยางผิวจราจรแอสฟัลท์ติกคอนกรีต ขนาดผิวจราจรกว้าง ๖.๐๐ เมตร หนาเฉลี่ย ๐.๐๔ เมตรยาว ๙๗๐ เมตร หรือมีพื้นที่ไม่น้อยกว่า ๕,๘๒๐ ตารางเมตร รายละเอียดตามแบบที่ อบจ.กำหนด	๒,๐๐๐,๐๐๐	ตำบลสร้อยทอง	กองช่าง	จัดทำรูปแบบรายการ/ขออนุมัติ													
๒๓	ก่อสร้างถนนลาดยางผิวจราจรแอสฟัลท์ติกคอนกรีต หมู่ที่ ๗ ตำบลห้วยหอม เชื่อมต่อ ตำบลช่องแค อำเภอตากลี จังหวัดนครสวรรค์ <i>(อยู่ในข้อบัญญัติ หน้า ๒๗๗ ลำดับที่ ๔๐)</i>	ก่อสร้างถนนลาดยางผิวจราจรแอสฟัลท์ติกคอนกรีต ขนาดผิวจราจรกว้าง ๖.๐๐ เมตร หนาเฉลี่ย ๐.๐๔ เมตรยาว ๔๒๕ เมตร หรือมีพื้นที่ไม่น้อยกว่า ๒,๕๕๐ ตารางเมตร รายละเอียดตามแบบที่ อบจ.กำหนด	๑,๐๐๐,๐๐๐	ตำบลห้วยหอม	กองช่าง	จัดทำรูปแบบรายการ/ขออนุมัติ													
๒๔	ซ่อมสร้างถนนลาดยางผิวจราจรแอสฟัลท์ติกคอนกรีต หมู่ที่ ๗ ตำบลจันเสน อำเภอตากลี จังหวัดนครสวรรค์ เชื่อมต่อ ตำบลสายห้วยแก้ว อำเภอบ้านหมี่ จังหวัดลพบุรี <i>(อยู่ในข้อบัญญัติ หน้า ๒๕๒ ลำดับที่ ๗๕)</i>	ซ่อมสร้างถนนลาดยางผิวจราจรแอสฟัลท์ติกคอนกรีต ขนาดผิวจราจรกว้าง ๖.๐๐ เมตร หนาเฉลี่ย ๐.๐๔ เมตร ยาว ๓๗๐ เมตร ไหล่ทางกว้างข้างละ ๑.๐๐ เมตร หรือมีพื้นที่ไม่น้อยกว่า ๒,๙๖๐ ตารางเมตร รายละเอียดตามแบบที่ อบจ.กำหนด	๑,๐๐๐,๐๐๐	ตำบลจันเสน	กองช่าง	จัดทำรูปแบบรายการ/ขออนุมัติ													



๑. ยุทธศาสตร์ การพัฒนาด้านโครงสร้างพื้นฐาน

แบบ ผด.๐๒

กลยุทธ์ พัฒนาโครงข่ายด้านคมนาคมและการจราจร

๑.๑ แผนงาน เคหะและชุมชน

ลำดับที่	โครงการ	รายละเอียดของกิจกรรมที่เกิดขึ้นจากโครงการ	งบประมาณ (บาท)	สถานที่ดำเนินการ	หน่วยงานที่รับผิดชอบหลัก	พ.ศ.๒๕๖๐			พ.ศ.๒๕๖๑						หมายเหตุ					
						ต.ค.	พ.ย.	ธ.ค.	ม.ค.	ก.พ.	มี.ค.	เม.ย.	พ.ค.	มิ.ย.		ก.ค.	ส.ค.	ก.ย.		
๒๕	ปรับปรุงถนนลาดยางผิวจราจรแอสฟัลต์ติกคอนกรีตรหัสทางหลวงท้องถิ่น นว.ถ. ๑ - ๐๐๖๐ บ้านราษฎร์เจริญ - บ้านซับไพรเงิน ตำบลลาดทิพรส อำเภอตากลี เชื่อมต่อ ตำบลลำพยนต์ อำเภอตากฟ้า จังหวัดนครสวรรค์ <i>(อยู่ในข้อบัญญัติ หน้า ๒๙๕ ลำดับที่ ๗๘)</i>	ปรับปรุงถนนลาดยางผิวจราจรแอสฟัลต์ติกคอนกรีต ขนาดผิวจราจรกว้าง ๖.๐๐ เมตร หนาเฉลี่ย ๐.๐๔ เมตร ยาว ๓๙๕ เมตร หรือมีพื้นที่ไม่น้อยกว่า ๒,๓๗๐ ตารางเมตร รายละเอียดตามแบบที่ อบจ.กำหนด	๑,๐๐๐,๐๐๐	ตำบลลาดทิพรส	กองช่าง	จัดทำรูปแบบรายการ/ขออนุมัติ														
๒๖	เสริมผิวจราจรแอสฟัลต์ติกคอนกรีตรหัสทางหลวงท้องถิ่น นว.ถ. ๑ - ๐๐๕๘ บ้านประชาอุทิศ ตำบลตากลี เชื่อมต่อบ้านห้วยหวาย อำเภอตากลี จังหวัดนครสวรรค์ <i>(อยู่ในข้อบัญญัติ หน้า ๒๙๕ ลำดับที่ ๘๐)</i>	เสริมผิวจราจรแอสฟัลต์ติกคอนกรีต ขนาดผิวจราจรกว้าง ๖.๐๐ เมตร หนาเฉลี่ย ๐.๐๔ เมตร ยาว ๑,๐๗๕ เมตร ไหล่ทางกว้างข้างละ ๑.๐๐ เมตร หรือมีพื้นที่ไม่น้อยกว่า ๘,๖๐๐ ตารางเมตร รายละเอียดตามแบบที่ อบจ.กำหนด	๒,๐๐๐,๐๐๐	ตำบลตากลี	กองช่าง	จัดทำรูปแบบรายการ/ขออนุมัติ														
๒๗	เสริมผิวจราจรแอสฟัลต์ติกคอนกรีตรหัสทางหลวงท้องถิ่น นว.ถ. ๑ - ๐๐๑๙ บ้านสะพานปูน - บ้านช่องแค ตำบลตากลี เชื่อมต่อบ้านช่องแค อำเภอตากลี จังหวัดนครสวรรค์ <i>(อยู่ในข้อบัญญัติ หน้า ๒๙๕ ลำดับที่ ๗๙)</i>	เสริมผิวจราจรแอสฟัลต์ติกคอนกรีต ขนาดผิวจราจรกว้าง ๖.๐๐ เมตร หนาเฉลี่ย ๐.๐๔ เมตร ยาว ๙๐๐ เมตร ไหล่ทางกว้างข้างละ ๑.๕๐ เมตร หรือมีพื้นที่ไม่น้อยกว่า ๘,๑๐๐ ตารางเมตร รายละเอียดตามแบบที่ อบจ.กำหนด	๒,๐๐๐,๐๐๐	ตำบลตากลี	กองช่าง	จัดทำรูปแบบรายการ/ขออนุมัติ														

๑. ยุทธศาสตร์ การพัฒนาด้านโครงสร้างพื้นฐาน

กลยุทธ์ พัฒนาโครงข่ายด้านคมนาคมและการจราจร

๑.๑ แผนงาน เคหะและชุมชน

ลำดับ ที่	โครงการ	รายละเอียดของกิจกรรมที่เกิดขึ้นจาก โครงการ	งบประมาณ (บาท)	สถานที่ ดำเนินการ	หน่วยงานที่รับ ผิดชอบหลัก	พ.ศ.๒๕๖๐		พ.ศ.๒๕๖๑							หมายเหตุ				
						ต.ค.	พ.ย.	ธ.ค.	ม.ค.	ก.พ.	มี.ค.	เม.ย.	พ.ค.	มิ.ย.		ก.ค.	ส.ค.	ก.ย.	
๒๘	ซ่อมสร้างถนนลาดยางผิวจราจรแอสฟัลต์ติกคอนกรีต ทางหลวงท้องถิ่น รหัสสายทาง นว.ถ. ๑ - ๐๐๖๒ บ้านด่านตาพัน - บ้านพลับพลายชัย ตำบลหัวหวาย อำเภอตากลี เชื่อมต่อ ตำบลหนองพิกุล อำเภอตากฟ้า จังหวัดนครสวรรค์  (อยู่ในข้อบัญญัติ หน้า ๒๘๓ ลำดับที่ ๕๗)	ซ่อมสร้างถนนลาดยางผิวจราจรแอสฟัลต์ติกคอนกรีต ขนาดผิวจราจรกว้าง ๖.๐๐ เมตร หนาเฉลี่ย ๐.๐๔ เมตร ยาว ๑,๕๔๐ เมตร หรือมีพื้นที่ ไม่น้อยกว่า ๙,๒๔๐ ตารางเมตร รายละเอียดตามแบบที่ อบจ.กำหนด	๓,๐๐๐,๐๐๐	ตำบลหัวหวาย	กองช่าง	จัดทำรูปแบบรายการ/ขออนุมัติ													
<b>๔. อำเภอบรรพตพิสัย</b>																			
๒๙	ก่อสร้างถนน ค.ส.ล. หมู่ที่ ๒ ตำบลอ่างทอง เชื่อมต่อ ตำบลท่าจี้ อำเภอบรรพตพิสัย จังหวัดนครสวรรค์  (อยู่ในข้อบัญญัติ หน้า ๒๖๘ ลำดับที่ ๑๗)	ก่อสร้างถนน ค.ส.ล. ขนาดผิวจราจรกว้าง ๖.๐๐ เมตร หนา ๐.๑๕ เมตรยาว ๓๒๐ เมตร ไหล่ทางหินคลุก กว้างข้างละ ๐.๕๐ เมตร หรือมีพื้นที่ ไม่น้อยกว่า ๑,๙๒๐ ตารางเมตร รายละเอียดตามแบบที่ อบจ.กำหนด	๑,๐๐๐,๐๐๐	ตำบลอ่างทอง	กองช่าง	จัดทำรูปแบบรายการ/ขออนุมัติ													
๓๐	เสริมผิวจราจรแอสฟัลต์ติกคอนกรีต รหัสทางหลวงท้องถิ่น นว.ถ. ๑ - ๐๐๗๐ บ้านหนองน้ำเขียว - บ้านคลอง ตำบลท่าจี้ เชื่อมต่อ ตำบลอ่างทอง อำเภอบรรพตพิสัย จังหวัดนครสวรรค์  (อยู่ในข้อบัญญัติ หน้า ๒๕๕ ลำดับที่ ๘๑)	เสริมผิวจราจรแอสฟัลต์ติกคอนกรีต ขนาดผิวจราจร กว้าง ๖.๐๐ เมตร หนาเฉลี่ย ๐.๐๔ เมตร ยาว ๑,๑๕๐ เมตร ไหล่ทางกว้างข้างละ ๐.๕๐ เมตร หรือมีพื้นที่ไม่น้อยกว่า ๘,๐๕๐ ตารางเมตร รายละเอียดตามแบบที่ อบจ.กำหนด	๒,๐๐๐,๐๐๐	ตำบลท่าจี้	กองช่าง	จัดทำรูปแบบรายการ/ขออนุมัติ													

๑. ยุทธศาสตร์ การพัฒนาด้านโครงสร้างพื้นฐาน

กลยุทธ์ พัฒนาโครงข่ายด้านคมนาคมและการจราจร

๑.๑ แผนงาน เคหะและชุมชน

ลำดับ ที่	โครงการ	รายละเอียดของกิจกรรมที่เกิดขึ้นจาก โครงการ	งบประมาณ (บาท)	สถานที่ ดำเนินการ	หน่วยงานที่รับ ผิดชอบหลัก	พ.ศ.๒๕๖๐			พ.ศ.๒๕๖๑							หมายเหตุ									
						ต.ค.	พ.ย.	ธ.ค.	ม.ค.	ก.พ.	มี.ค.	เม.ย.	พ.ค.	มิ.ย.	ก.ค.		ส.ค.	ก.ย.							
๓๑	ก่อสร้างถนน ค.ส.ล. หมู่ที่ ๒ ตำบลบ้านแดน เชื่อมต่อ ตำบลบางแก้ว อำเภอบรรพตพิสัย จังหวัดนครสวรรค์  (อยู่ในข้อบัญญัติ หน้า ๒๖๘ ลำดับที่ ๑๖)	ก่อสร้างถนน ค.ส.ล. ขนาดผิวจราจรกว้าง ๖.๐๐ เมตร หนา ๐.๑๕ เมตรยาว ๒๗๕ เมตร หรือมีพื้นที่ ไม่น้อยกว่า ๑,๖๕๐ ตารางเมตร  รายละเอียดตามแบบที่ อบจ.กำหนด	๑,๐๐๐,๐๐๐	ตำบลบ้านแดน	กองช่าง				จัดทำรูปแบบรายการ/ขออนุมัติ																
๓๒	ก่อสร้างถนน ค.ส.ล. หมู่ที่ ๖ ตำบลตาสัง เชื่อมต่อ ตำบลเจริญผล อำเภอบรรพตพิสัย จังหวัดนครสวรรค์  (อยู่ในข้อบัญญัติ หน้า ๒๖๙ ลำดับที่ ๒๐)	ก่อสร้างถนน ค.ส.ล. ขนาดผิวจราจรกว้าง ๖.๐๐ เมตร หนา ๐.๑๕ เมตรยาว ๒๗๕ เมตร  ไหล่ทางหินคลุกกว้างข้างละ ๐.๕๐ เมตร หรือมีพื้นที่ไม่น้อยกว่า ๑,๖๕๐ ตารางเมตร  รายละเอียดตามแบบที่ อบจ.กำหนด	๑,๐๐๐,๐๐๐	ตำบลตาสัง	กองช่าง				จัดทำรูปแบบรายการ/ขออนุมัติ																
๓๓	ก่อสร้างถนน ค.ส.ล. หมู่ที่ ๘ ตำบลตาซัด เชื่อมต่อ ตำบลตาสัง อำเภอบรรพตพิสัย จังหวัดนครสวรรค์  (อยู่ในข้อบัญญัติ หน้า ๒๗๐ ลำดับที่ ๒๓)	ก่อสร้างถนน ค.ส.ล. ขนาดผิวจราจร กว้าง ๖.๐๐ เมตร หนา ๐.๑๕ เมตรยาว ๓๓๐ เมตร  ไหล่ทางหินคลุกกว้างข้างละ ๐.๕๐ เมตร หรือมีพื้นที่ไม่น้อยกว่า ๑,๙๘๐ ตารางเมตร  รายละเอียดตามแบบที่ อบจ.กำหนด	๑,๒๐๐,๐๐๐	ตำบลตาซัด	กองช่าง				จัดทำรูปแบบรายการ/ขออนุมัติ																
๓๔	ก่อสร้างถนน ค.ส.ล. รหัสทางหลวงท้องถิ่น นว.ถ. ๑ - ๐๐๗๒ บ้านมาบมะขาม – บ้านไผ่ ตำบลเจริญผล เชื่อมต่อ ตำบลตาสัง อำเภอบรรพตพิสัย จังหวัดนครสวรรค์  (อยู่ในข้อบัญญัติ หน้า ๒๖๓ ลำดับที่ ๔)	ก่อสร้างถนน ค.ส.ล. ขนาดผิวจราจร กว้าง ๖.๐๐ เมตร หนา ๐.๑๕ เมตร ยาว ๙๑๕ เมตร หรือมีพื้นที่ไม่น้อยกว่า ๕,๔๙๐ ตารางเมตร  รายละเอียดตามแบบที่ อบจ.กำหนด	๒,๘๐๐,๐๐๐	ตำบลเจริญผล	กองช่าง				จัดทำรูปแบบรายการ/ขออนุมัติ																

๑. ยุทธศาสตร์ การพัฒนาด้านโครงสร้างพื้นฐาน

กลยุทธ์ พัฒนาโครงข่ายด้านคมนาคมและการจราจร

๑.๑ แผนงาน เคหะและชุมชน

ลำดับ ที่	โครงการ	รายละเอียดของกิจกรรมที่เกิดขึ้นจาก โครงการ	งบประมาณ (บาท)	สถานที่ ดำเนินการ	หน่วยงานที่รับ ผิดชอบหลัก	พ.ศ.๒๕๖๐		พ.ศ.๒๕๖๑							หมายเหตุ					
						ต.ค.	พ.ย.	ธ.ค.	ม.ค.	ก.พ.	มี.ค.	เม.ย.	พ.ค.	มิ.ย.		ก.ค.	ส.ค.	ก.ย.		
๓๕	ก่อสร้างถนน ค.ส.ล. หมู่ที่ ๘ ตำบลด่านช้าง ตำบลด่านช้าง อำเภอบรรพตพิสัย จังหวัดนครสวรรค์ เชื่อมต่อ ตำบลป่าพุทรา อำเภอลาดยาว จังหวัดกำแพงเพชร <i>(อยู่ในข้อบัญญัติ หน้า ๒๗๐ ลำดับที่ ๒๒)</i>	ก่อสร้างถนน ค.ส.ล. ขนาดผิวจราจร กว้าง ๖.๐๐ เมตร หนา ๐.๑๕ เมตร ยาว ๗๗๒ เมตร ไหล่ทางลูกรังกว้างข้างละ ๐.๕๐ เมตร หรือมีพื้นที่ไม่น้อยกว่า ๔,๖๓๒ ตารางเมตร รายละเอียดตามแบบที่ อบจ.กำหนด	๒,๔๐๐,๐๐๐	ตำบลด่านช้าง	กองช่าง	จัดทำรูปแบบรายการ/ขออนุมัติ														
๓๖	ก่อสร้างถนน ค.ส.ล. หมู่ที่ ๑๐, ๑๒ ตำบลหนองตาว อำเภอบรรพตพิสัย จังหวัดนครสวรรค์ เชื่อมต่อ ตำบลห้วยแก้ว อำเภอบึงนาราง จังหวัดพิจิตร <i>(อยู่ในข้อบัญญัติ หน้า ๒๖๕ ลำดับที่ ๘)</i>	ก่อสร้างถนน ค.ส.ล. ขนาดผิวจราจรกว้าง ๖.๐๐ เมตร หนา ๐.๑๕ เมตร ยาว ๓๒๒ เมตร ไหล่ทาง ลูกรังกว้างข้างละ ๐.๕๐ เมตร หรือมีพื้นที่ ไม่น้อยกว่า ๑,๙๓๒ ตารางเมตร รายละเอียดตามแบบที่ อบจ.กำหนด	๑,๐๐๐,๐๐๐	ตำบลหนองตาว	กองช่าง	จัดทำรูปแบบรายการ/ขออนุมัติ														
๓๗	ปรับปรุงถนนลาดยางผิวจราจรแอสฟัลต์ติกคอนกรีต ทางหลวงท้องถิ่น รหัสสายทาง นว.ถ. ๑ - ๐๐๙๘ บ้านกระทุ่มโทน - บ้านหนองบอนใต้ ตำบลบางแก้ว อำเภอบรรพตพิสัย เชื่อมต่อ ตำบลบ้านไร่ อำเภอลาดยาว จังหวัดนครสวรรค์ <i>(อยู่ในข้อบัญญัติ หน้า ๒๙๓ ลำดับที่ ๗๗)</i>	ปรับปรุงถนนลาดยางผิวจราจรแอสฟัลต์ติกคอนกรีต ขนาดผิวจราจรกว้าง ๖.๐๐ เมตร หนาเฉลี่ย ๐.๐๔ เมตร ยาว ๘๗๕ เมตร ไหล่ทางกว้างข้างละ ๐.๕๐ เมตร หรือมีพื้นที่ไม่น้อยกว่า ๖,๑๒๕ ตารางเมตร รายละเอียดตามแบบที่ อบจ.กำหนด	๓,๐๗๔,๐๐๐	ตำบลบางแก้ว	กองช่าง	จัดทำรูปแบบรายการ/ขออนุมัติ														

๑. ยุทธศาสตร์ การพัฒนาด้านโครงสร้างพื้นฐาน

กลยุทธ์ พัฒนาโครงข่ายด้านคมนาคมและการจราจร

๑.๑ แผนงาน เคหะและชุมชน

ลำดับ ที่	โครงการ	รายละเอียดของกิจกรรมที่เกิดขึ้นจาก โครงการ	งบประมาณ (บาท)	สถานที่ ดำเนินการ	หน่วยงานที่รับ ผิดชอบหลัก	พ.ศ.๒๕๖๐			พ.ศ.๒๕๖๑							หมายเหตุ
						ต.ค.	พ.ย.	ธ.ค.	ม.ค.	ก.พ.	มี.ค.	เม.ย.	พ.ค.	มิ.ย.	ก.ค.	
<b>๕. อำเภอชุมแสง</b>																
๓๘	ซ่อมสร้างถนนลาดยางผิวจราจรแอสฟัลท์ติกคอนกรีต หมู่ที่ ๒ ตำบลชะมั่ง อำเภอชุมแสง จังหวัดนครสวรรค์ เชื่อมต่อ ตำบลเนินมะกอก อำเภอบางมูลนาก จังหวัดพิจิตร <i>(อยู่ในข้อบัญญัติ หน้า ๒๙๐ ลำดับที่ ๗๐)</i>	ซ่อมสร้างถนนลาดยางผิวจราจรแอสฟัลท์ติกคอนกรีต ขนาดผิวจราจรกว้าง ๖.๐๐ เมตร หนาเฉลี่ย ๐.๐๔ เมตร ยาว ๔๙๐ เมตร หรือมีพื้นที่ไม่น้อยกว่า ๒,๙๔๐ ตารางเมตร รายละเอียดตามแบบที่ อบจ.กำหนด	๑,๐๐๐,๐๐๐	ตำบลชะมั่ง	กองช่าง				จัดทำรูปแบบรายการ/ขออนุมัติ							
๓๙	ซ่อมสร้างถนนลาดยางผิวจราจรแอสฟัลท์ติกคอนกรีต หมู่ที่ ๕ ตำบลหนองกระเจา อำเภอชุมแสง จังหวัดนครสวรรค์ เชื่อมต่อ ตำบลวังสำโรง อำเภอบางมูลนาก จังหวัดพิจิตร <i>(อยู่ในข้อบัญญัติ หน้า ๒๙๒ ลำดับที่ ๗๔)</i>	ซ่อมสร้างถนนลาดยางผิวจราจรแอสฟัลท์ติกคอนกรีต ขนาดผิวจราจรกว้าง ๖.๐๐ เมตร หนาเฉลี่ย ๐.๐๔ เมตร ยาว ๔๙๐ เมตร หรือมีพื้นที่ไม่น้อยกว่า ๒,๙๔๐ ตารางเมตร รายละเอียดตามแบบที่ อบจ.กำหนด	๑,๐๐๐,๐๐๐	ตำบลหนองกระเจา	กองช่าง				จัดทำรูปแบบรายการ/ขออนุมัติ							
๔๐	ซ่อมสร้างถนนลาดยางผิวจราจรเคฟซีล หมู่ที่ ๓, ๘ ตำบลพันลาน เชื่อมต่อ ตำบลทับกฤช อำเภอชุมแสง จังหวัดนครสวรรค์ (ช่วงที่ ๒) <i>(อยู่ในข้อบัญญัติ หน้า ๒๘๒ ลำดับที่ ๕๕)</i>	ซ่อมสร้างถนนลาดยางผิวจราจรเคฟซีล ขนาดผิวจราจรกว้าง ๖.๐๐ เมตร ยาว ๑,๒๔๕ เมตร หรือมีพื้นที่ไม่น้อยกว่า ๗,๔๗๐ ตารางเมตร รายละเอียดตามแบบที่ อบจ.กำหนด	๒,๐๐๐,๐๐๐	ตำบลพันลาน	กองช่าง				จัดทำรูปแบบรายการ/ขออนุมัติ							
๔๑	ก่อสร้างถนนลาดยางผิวจราจรแอสฟัลท์ติกคอนกรีต หมู่ที่ ๖ ตำบลทับกฤชใต้ อำเภอชุมแสง เชื่อมต่อ ตำบลบางพระหลวง อำเภอเมืองนครสวรรค์ จังหวัดนครสวรรค์ <i>(อยู่ในข้อบัญญัติ หน้า ๒๗๖ ลำดับที่ ๓๗)</i>	ก่อสร้างถนนลาดยางผิวจราจรแอสฟัลท์ติกคอนกรีต ขนาดผิวจราจรกว้าง ๖.๐๐ เมตร หนาเฉลี่ย ๐.๐๔ เมตร ยาว ๔๓๕ เมตร หรือมีพื้นที่ไม่น้อยกว่า ๒,๖๑๐ ตารางเมตร รายละเอียดตามแบบที่ อบจ.กำหนด	๑,๐๐๐,๐๐๐	ตำบลทับกฤชใต้	กองช่าง				จัดทำรูปแบบรายการ/ขออนุมัติ							

๑. ยุทธศาสตร์ การพัฒนาด้านโครงสร้างพื้นฐาน

กลยุทธ์ พัฒนาโครงข่ายด้านคมนาคมและการจราจร

๑.๑ แผนงาน เคหะและชุมชน

ลำดับ ที่	โครงการ	รายละเอียดของกิจกรรมที่เกิดขึ้นจาก โครงการ	งบประมาณ (บาท)	สถานที่ ดำเนินการ	หน่วยงานที่รับ ผิดชอบหลัก	พ.ศ.๒๕๖๐		พ.ศ.๒๕๖๑							หมายเหตุ					
						ต.ค.	พ.ย.	ธ.ค.	ม.ค.	ก.พ.	มี.ค.	เม.ย.	พ.ค.	มิ.ย.		ก.ค.	ส.ค.	ก.ย.		
๔๒	ก่อสร้างถนน ค.ส.ล. หมู่ที่ ๒, ๑๒ ตำบลทับกฤช เชื่อมต่อ ตำบลพันลาน อำเภอชุมแสง จังหวัดนครสวรรค์ (ช่วงที่ ๒) <i>(อยู่ในข้อบัญญัติ หน้า ๒๖๘ ลำดับที่ ๑๘)</i>	ก่อสร้างถนน ค.ส.ล. ขนาดผิวจราจรกว้าง ๖.๐๐ เมตร หนา ๐.๑๕ เมตรยาว ๖๓๐ เมตร หรือมีพื้นที่ ไม่น้อยกว่า ๓,๗๘๐ ตารางเมตร รายละเอียดตามแบบที่ อบจ.กำหนด	๒,๐๐๐,๐๐๐	ตำบลทับกฤช	กองช่าง	จัดทำรูปแบบรายการ/ขออนุมัติ														
๔๓	ซ่อมสร้างถนนลาดยางผิวจราจรแอสฟัลท์ติกคอนกรีต รหัสทางหลวงท้องถิ่น นว.ถ. ๑ - ๐๐๐๖ บ้านไผ่สิงห์ - บ้านสันติสุข ตำบลไผ่สิงห์ เชื่อมต่อ ตำบลหนองกระเจา อำเภอชุมแสง จังหวัดนครสวรรค์ <i>(อยู่ในข้อบัญญัติ หน้า ๒๘๗ ลำดับที่ ๖๔)</i>	ซ่อมสร้างถนนลาดยางผิวจราจรแอสฟัลท์ติกคอนกรีต ขนาดผิวจราจรกว้าง ๖.๐๐ เมตร หนาเฉลี่ย ๐.๐๔ เมตร ยาว ๑,๑๓๐ เมตร ไหล่ทางกว้างข้างละ ๑.๐๐ เมตร หรือมีพื้นที่ไม่น้อยกว่า ๙,๐๔๐ ตารางเมตร รายละเอียดตามแบบที่ อบจ. กำหนด	๓,๐๐๐,๐๐๐	ตำบลไผ่สิงห์	กองช่าง	จัดทำรูปแบบรายการ/ขออนุมัติ														
<b>๒. อำเภอไพศาลี</b>																				
๔๔	ก่อสร้างถนนลูกรัง หมู่ที่ ๑,๖,๓ ตำบลสำโรงชัย เชื่อมต่อตำบลโคกเคี้ยว อำเภอไพศาลี จังหวัดนครสวรรค์ (ดำเนินการ หมู่ที่ ๑) <i>(อยู่ในข้อบัญญัติ หน้า ๒๗๘ ลำดับที่ ๔๒)</i>	ก่อสร้างถนนลูกรัง ขนาดผิวจราจรกว้าง ๖.๐๐ เมตร หนา ๐.๒๐ เมตรยาว ๓,๓๐๐ เมตร หรือมีพื้นที่ไม่น้อยกว่า ๑๙,๘๐๐ ตารางเมตร รายละเอียดตามแบบที่ อบจ.กำหนด	๒,๐๐๐,๐๐๐	ตำบลสำโรงชัย	กองช่าง	จัดทำรูปแบบรายการ/ขออนุมัติ														
๔๕	ก่อสร้างถนนลูกรัง หมู่ที่ ๑ ตำบลโพธิ์ประสาท อำเภอไพศาลี จังหวัดนครสวรรค์ เชื่อมต่อ ตำบลดงดินแดง อำเภอหนองม่วง จังหวัดลพบุรี <i>(อยู่ในข้อบัญญัติ หน้า ๒๗๗ ลำดับที่ ๔๑)</i>	ก่อสร้างถนนลูกรัง ขนาดผิวจราจรกว้าง ๗.๐๐ เมตร หนา ๐.๒๐ เมตร ยาว ๒,๐๔๕ เมตร หรือมีพื้นที่ไม่น้อยกว่า ๑๔,๓๑๕ ตารางเมตร รายละเอียดตามแบบที่ อบจ.กำหนด	๒,๐๐๐,๐๐๐	ตำบลโพธิ์ประสาท	กองช่าง	จัดทำรูปแบบรายการ/ขออนุมัติ														

๑. ยุทธศาสตร์ การพัฒนาด้านโครงสร้างพื้นฐาน

แบบ ผด.๐๒

กลยุทธ์ พัฒนาโครงข่ายด้านคมนาคมและการจราจร

๑.๑ แผนงาน เคหะและชุมชน

ลำดับ ที่	โครงการ	รายละเอียดของกิจกรรมที่เกิดขึ้นจาก โครงการ	งบประมาณ (บาท)	สถานที่ ดำเนินการ	หน่วยงานที่รับ ผิดชอบหลัก	พ.ศ.๒๕๖๐			พ.ศ.๒๕๖๑					หมายเหตุ						
						ต.ค.	พ.ย.	ธ.ค.	ม.ค.	ก.พ.	มี.ค.	เม.ย.	พ.ค.		มิ.ย.	ก.ค.	ส.ค.	ก.ย.		
๔๖	ก่อสร้างถนนหินคลุก หมู่ที่ ๑ ตำบลโคกเตือ อำเภอโศกาสี เชื่อมต่อ ตำบลทำนบ อำเภอนาทะโก จังหวัดนครสวรรค์ <i>(อยู่ในข้อบัญญัติ หน้า ๒๘๐ ลำดับที่ ๕๐)</i>	ก่อสร้างถนนหินคลุกขนาดผิวจราจรกว้าง ๖.๐๐ เมตร หนา ๐.๒๐ เมตร ยาว ๙๐๐ เมตร หรือมีพื้นที่ ไม่น้อยกว่า ๕,๔๐๐ ตารางเมตร รายละเอียดตามแบบที่ อบจ.กำหนด	๑,๐๐๐,๐๐๐	ตำบลโคกเตือ	กองช่าง			จัดทำรูปแบบรายการ/ขออนุมัติ												
๔๗	ก่อสร้างถนนลูกรัง หมู่ที่ ๑๑ ตำบลวังซ้อย เชื่อมต่อตำบลนาขอม อำเภอโศกาสี จังหวัดนครสวรรค์ <i>(อยู่ในข้อบัญญัติ หน้า ๒๗๘ ลำดับที่ ๔๓)</i>	ก่อสร้างถนนลูกรังขนาดผิวจราจรกว้าง ๘.๐๐ เมตร หนา ๐.๒๐ เมตรยาว ๑,๙๖๐ เมตร หรือมีพื้นที่ ไม่น้อยกว่า ๑๕,๖๘๐ ตารางเมตร รายละเอียดตามแบบที่ อบจ.กำหนด	๒,๐๐๐,๐๐๐	ตำบลวังซ้อย	กองช่าง			จัดทำรูปแบบรายการ/ขออนุมัติ												
๔๘	ก่อสร้างถนนลูกรัง หมู่ที่ ๑๑, ๑๒, ๑๐ ตำบลตะคร้อ อำเภอโศกาสี จังหวัดนครสวรรค์ เชื่อมต่อ ตำบลดงดินแดง อำเภอนองม่วง จังหวัดลพบุรี <i>(อยู่ในข้อบัญญัติ หน้า ๒๗๘ ลำดับที่ ๔๔)</i>	ก่อสร้างถนนลูกรังขนาดผิวจราจรกว้าง ๗.๐๐ เมตร หนา ๐.๒๐ เมตร ยาว ๒,๓๒๐ เมตร หรือมีพื้นที่ ไม่น้อยกว่า ๑๖,๒๔๐ ตารางเมตร รายละเอียดตามแบบที่อบจ.กำหนด	๒,๐๐๐,๐๐๐	ตำบลตะคร้อ	กองช่าง			จัดทำรูปแบบรายการ/ขออนุมัติ												
๔๙	ก่อสร้างถนนลูกรัง หมู่ที่ ๕ ตำบลนาขอม อำเภอโศกาสี จังหวัดนครสวรรค์ เชื่อมต่อ ตำบลวังพิกุล อำเภอบึงสามพัน จังหวัดเพชรบูรณ์ <i>(อยู่ในข้อบัญญัติ หน้า ๒๗๙ ลำดับที่ ๔๗)</i>	ก่อสร้างถนนลูกรังขนาดผิวจราจรกว้าง ๖.๐๐ เมตร หนา ๐.๒๐ เมตร ยาว ๑,๐๐๐ เมตร หรือมีพื้นที่ไม่น้อยกว่า ๖,๐๐๐ ตารางเมตร รายละเอียดตามแบบที่ อบจ.กำหนด	๑,๐๐๐,๐๐๐	ตำบลนาขอม	กองช่าง			จัดทำรูปแบบรายการ/ขออนุมัติ												

๑. ยุทธศาสตร์ การพัฒนาด้านโครงสร้างพื้นฐาน

กลยุทธ์ พัฒนาโครงข่ายด้านคมนาคมและการจราจร

๑.๑ แผนงาน เคหะและชุมชน

ลำดับที่	โครงการ	รายละเอียดของกิจกรรมที่เกิดขึ้นจากโครงการ	งบประมาณ (บาท)	สถานที่ดำเนินการ	หน่วยงานที่รับผิดชอบหลัก	พ.ศ.๒๕๖๐					พ.ศ.๒๕๖๑					หมายเหตุ				
						ต.ค.	พ.ย.	ธ.ค.	ม.ค.	ก.พ.	มี.ค.	เม.ย.	พ.ค.	มิ.ย.	ก.ค.		ส.ค.	ก.ย.		
๕๐	ซ่อมสร้างถนนลาดยางผิวจราจรแอสฟัลต์ติกคอนกรีต ทางหลวงท้องถิ่น รหัสสายทาง นว.ถ. ๑ - ๐๐๔๗ ทล. ๓๔๒๐ บ้านโพธิ์ประสาธ - บ้านสำโรงชัย ตำบลโพธิ์ประสาธ เชื่อมต่อ ตำบลสำโรงชัย อำเภอไพศาลี จังหวัดนครสวรรค์ <i>(อยู่ในข้อบัญญัติ หน้า ๒๘๓ ลำดับที่ ๕๖)</i>	ซ่อมสร้างถนนลาดยางผิวจราจรแอสฟัลต์ติกคอนกรีต ขนาดผิวจราจรกว้าง ๖.๐๐ เมตร หนาเฉลี่ย ๐.๐๔ เมตร ยาว ๑,๕๕๐ เมตร หรือมีพื้นที่ ไม่น้อยกว่า ๙,๓๐๐ ตารางเมตร รายละเอียดตามแบบที่ อบจ.กำหนด	๒,๗๙๒,๐๐๐	ตำบลโพธิ์ประสาธ	กองช่าง	จัดทำรูปแบบรายการ/ขออนุมัติ														
๕๑	ก่อสร้างถนน ค.ส.ล. หมู่ที่ ๗ ตำบลไพศาลี เชื่อมต่อ ตำบลวังข่อย อำเภอไพศาลี จังหวัดนครสวรรค์ <i>(อยู่ในข้อบัญญัติ หน้า ๒๖๙ ลำดับที่ ๒๑)</i>	ก่อสร้างถนน ค.ส.ล. ขนาดผิวจราจรกว้าง ๖.๐๐ เมตร หนา ๐.๑๕ เมตร ยาว ๖๔๐ เมตร หรือมีพื้นที่ ไม่น้อยกว่า ๓,๘๔๐ ตารางเมตร รายละเอียดตามแบบที่ อบจ.กำหนด	๒,๐๐๐,๐๐๐	ตำบลไพศาลี	กองช่าง	จัดทำรูปแบบรายการ/ขออนุมัติ														
<b>๗. อำเภอตากฟ้า</b>																				
๕๒	ก่อสร้างถนนลาดยางผิวจราจรเคพซีล หมู่ที่ ๑๔ ตำบลอุดมธัญญา เชื่อมต่อ ตำบลพุนกยูง อำเภอตากฟ้า จังหวัดนครสวรรค์ <i>(อยู่ในข้อบัญญัติ หน้า ๒๗๓ ลำดับที่ ๓๐)</i>	ก่อสร้างถนนลาดยางผิวจราจรเคพซีล ขนาดผิวจราจรกว้าง ๖.๐๐ เมตร ยาว ๙๘๐ เมตร หรือมีพื้นที่ ไม่น้อยกว่า ๕,๘๘๐ ตารางเมตร รายละเอียดตามแบบที่ อบจ.กำหนด	๒,๐๐๐,๐๐๐	ตำบลอุดมธัญญา	กองช่าง	จัดทำรูปแบบรายการ/ขออนุมัติ														
๕๓	ก่อสร้างถนนลาดยางผิวจราจรเคพซีล หมู่ที่ ๖ ตำบลตากฟ้า เชื่อมต่อ ตำบลสุขสำราญ อำเภอตากฟ้า จังหวัดนครสวรรค์ <i>(อยู่ในข้อบัญญัติ หน้า ๒๗๔ ลำดับที่ ๓๔)</i>	ก่อสร้างถนนลาดยางผิวจราจรเคพซีล ขนาดผิวจราจรกว้าง ๖.๐๐ เมตร ยาว ๕๘๐ เมตร หรือมีพื้นที่ไม่น้อยกว่า ๓,๔๘๐ ตารางเมตร รายละเอียดตามแบบที่ อบจ.กำหนด	๑,๐๐๐,๐๐๐	ตำบลตากฟ้า	กองช่าง	จัดทำรูปแบบรายการ/ขออนุมัติ														



๑. ยุทธศาสตร์ การพัฒนาด้านโครงสร้างพื้นฐาน

กลยุทธ์ พัฒนาโครงข่ายด้านคมนาคมและการจราจร

๑.๑ แผนงาน เคหะและชุมชน

ลำดับ ที่	โครงการ	รายละเอียดของกิจกรรมที่เกิดขึ้นจาก โครงการ	งบประมาณ (บาท)	สถานที่ ดำเนินการ	หน่วยงานที่รับ ผิดชอบหลัก	พ.ศ.๒๕๖๐		พ.ศ.๒๕๖๑							หมายเหตุ					
						ต.ค.	พ.ย.	ธ.ค.	ม.ค.	ก.พ.	มี.ค.	เม.ย.	พ.ค.	มิ.ย.		ก.ค.	ส.ค.	ก.ย.		
๕๔	ก่อสร้างถนนลาดยางผิวจราจรเคพีซีล หมู่ที่ ๔ ตำบลเขาชายธง อำเภอตากฟ้า เชื่อมต่อกับ ตำบลห้วยหอม อำเภอตากฟ้า จังหวัดนครสวรรค์ <i>(อยู่ในข้อบัญญัติ หน้า ๒๗๓ ลำดับที่ ๓๑)</i>	ก่อสร้างถนนลาดยางผิวจราจรเคพีซีล ขนาดผิวจราจรกว้าง ๖.๐๐ เมตร ยาว ๔๗๐ เมตร หรือมีพื้นที่ไม่น้อยกว่า ๒,๘๒๐ ตารางเมตร รายละเอียดตามแบบที่ อบจ.กำหนด	๑,๐๐๐,๐๐๐	ตำบลเขาชายธง	กองช่าง		จัดทำรูปแบบรายการ/ขออนุมัติ													
๕๕	ก่อสร้างถนนลาดยางผิวจราจรแอสฟัลต์ติกคอนกรีต ทางหลวงท้องถิ่น รหัสสายทาง นว.ถ. ๑ - ๐๐๗๔ บ้านไผ่นาเรียง ตำบลสุขสำราญ เชื่อมต่อกับ ตำบลเขาชายธง อำเภอตากฟ้า จังหวัดนครสวรรค์ <i>(อยู่ในข้อบัญญัติ หน้า ๒๗๕ ลำดับที่ ๓๕)</i>	ก่อสร้างถนนลาดยางผิวจราจรแอสฟัลต์ติกคอนกรีต ขนาดผิวจราจรกว้าง ๖.๐๐ เมตร หนาเฉลี่ย ๐.๐๔ เมตร ยาว ๑,๐๐๐ เมตร หรือมีพื้นที่ไม่น้อยกว่า ๖,๐๐๐ ตารางเมตร รายละเอียดตามแบบที่ อบจ.กำหนด	๓,๐๐๐,๐๐๐	ตำบลสุขสำราญ	กองช่าง		จัดทำรูปแบบรายการ/ขออนุมัติ													
<b>๔. อำเภอเก้าเลี้ยว</b>																				
๕๖	ก่อสร้างถนน ค.ส.ล. หมู่ที่ ๘ ตำบลหนองเต่า อำเภอเก้าเลี้ยว เชื่อมต่อกับ ตำบลบ้านมะเกลือ อำเภอเมืองนครสวรรค์ จังหวัดนครสวรรค์ (ช่วงที่ ๒) <i>(อยู่ในข้อบัญญัติ หน้า ๒๗๑ ลำดับที่ ๒๕)</i>	ก่อสร้างถนน ค.ส.ล. ขนาดผิวจราจร กว้าง ๖.๐๐ เมตร หนา ๐.๑๕ เมตร ยาว ๕๗๐ เมตร หรือมีพื้นที่ ไม่น้อยกว่า ๓,๔๒๐ ตารางเมตร รายละเอียดตามแบบที่ อบจ.กำหนด	๒,๐๐๐,๐๐๐	ตำบลหนองเต่า	กองช่าง		จัดทำรูปแบบรายการ/ขออนุมัติ													
๕๗	ก่อสร้างถนนลาดยางผิวจราจรเคพีซีล หมู่ที่ ๕, ๗ ตำบลเขาดิน อำเภอเก้าเลี้ยว เชื่อมต่อกับ ตำบลหนองกระโดน อำเภอเมืองนครสวรรค์ จังหวัดนครสวรรค์ <i>(อยู่ในข้อบัญญัติ หน้า ๒๗๔ ลำดับที่ ๓๓)</i>	ก่อสร้างถนนลาดยางผิวจราจรเคพีซีล ขนาดผิวจราจรกว้าง ๖.๐๐ เมตร ยาว ๓๘๕ เมตร หรือมีพื้นที่ ไม่น้อยกว่า ๒,๓๑๐ ตารางเมตร รายละเอียดตามแบบที่ อบจ.กำหนด	๑,๐๐๐,๐๐๐	ตำบลเขาดิน	กองช่าง		จัดทำรูปแบบรายการ/ขออนุมัติ													

๑. ยุทธศาสตร์ การพัฒนาด้านโครงสร้างพื้นฐาน

แบบ ผด.๐๒

กลยุทธ์ พัฒนาโครงข่ายด้านคมนาคมและการจราจร

๑.๑ แผนงาน เคหะและชุมชน

ลำดับ ที่	โครงการ	รายละเอียดของกิจกรรมที่เกิดขึ้นจาก โครงการ	งบประมาณ (บาท)	สถานที่ ดำเนินการ	หน่วยงานที่รับ ผิดชอบหลัก	พ.ศ.๒๕๖๐			พ.ศ.๒๕๖๑							หมายเหตุ
						ต.ค.	พ.ย.	ธ.ค.	ม.ค.	ก.พ.	มี.ค.	เม.ย.	พ.ค.	มิ.ย.	ก.ค.	
<b>๙. อำเภอโกรกพระ</b>																
๕๘	ซ่อมสร้างถนนลาดยางผิวจราจรแอสฟัลต์ติกคอนกรีต รหัสทางหลวงท้องถิ่น นว.ถ. ๑ - ๐๐๓๔ บ้านเนินกะพี้ - บ้านหาดสูง ตำบลเนินศาลา เชื่อมต่อ ตำบลหาดสูง อำเภอโกรกพระ จังหวัดนครสวรรค์  (อยู่ในข้อบัญญัติ หน้า ๒๘๗ ลำดับที่ ๖๕)	ซ่อมสร้างถนนลาดยางผิวจราจรแอสฟัลต์ติกคอนกรีต ขนาดผิวจราจรกว้าง ๖.๐๐ เมตร หนาเฉลี่ย ๐.๐๔ เมตร ยาว ๙๘๐ เมตร ไหล่ทางกว้างข้างละ ๐.๕๐ เมตร หรือมีพื้นที่ไม่น้อยกว่า ๖,๘๖๐ ตารางเมตร รายละเอียดตามแบบที่ อบจ.กำหนด	๒,๑๐๐,๐๐๐	ตำบลเนินศาลา	กองช่าง	จัดทำรูปแบบรายการ/ขออนุมัติ	←	←	←	←	←	←	←	←	←	←
<b>๑๐. อำเภอพยุหะคีรี</b>																
๕๙	เสริมผิวจราจรแอสฟัลต์ติกคอนกรีต หมู่ที่ ๕ ตำบลเขาทะเลา เชื่อมต่อ ตำบลเขาทอง อำเภอพยุหะคีรี จังหวัดนครสวรรค์  (อยู่ในข้อบัญญัติ หน้า ๒๙๖ ลำดับที่ ๘๒)	เสริมผิวจราจรแอสฟัลต์ติกคอนกรีต ขนาดผิวจราจร กว้าง ๖.๐๐ เมตร หนาเฉลี่ย ๐.๐๔ เมตร ยาว ๑,๐๙๐ เมตร ไหล่ทางกว้างข้างละ ๑.๐๐ เมตร หรือมีพื้นที่ไม่น้อยกว่า ๘,๗๒๐ ตารางเมตร รายละเอียดตามแบบที่ อบจ.กำหนด	๒,๐๐๐,๐๐๐	ตำบลเขาทะเลา	กองช่าง	จัดทำรูปแบบรายการ/ขออนุมัติ	←	←	←	←	←	←	←	←	←	←
๖๐	ซ่อมสร้างถนนลาดยางผิวจราจรแอสฟัลต์ติกคอนกรีต รหัสทางหลวงท้องถิ่น นว.ถ. ๑ - ๐๑๐๓ บ้านเขาไม้เดน - บ้านเขาบ่อพลับ ตำบลท่าน้ำอ้อย เชื่อมต่อ ตำบลม่วงหัก อำเภอพยุหะคีรี จังหวัดนครสวรรค์  (อยู่ในข้อบัญญัติ หน้า ๒๘๙ ลำดับที่ ๖๘)	ซ่อมสร้างถนนลาดยางผิวจราจรแอสฟัลต์ติกคอนกรีต ขนาดผิวจราจรกว้าง ๖.๐๐ เมตร หนาเฉลี่ย ๐.๐๔ เมตร ยาว ๑,๐๐๐ เมตร หรือมีพื้นที่ไม่น้อยกว่า ๖,๐๐๐ ตารางเมตร รายละเอียดตามแบบที่ อบจ.กำหนด	๒,๐๐๐,๐๐๐	ตำบลท่าน้ำอ้อย	กองช่าง	จัดทำรูปแบบรายการ/ขออนุมัติ	←	←	←	←	←	←	←	←	←	←

๑. ยุทธศาสตร์ การพัฒนาด้านโครงสร้างพื้นฐาน

กลยุทธ์ พัฒนาโครงข่ายด้านคมนาคมและการจราจร

๑.๑ แผนงาน เคหะและชุมชน

ลำดับ ที่	โครงการ	รายละเอียดของกิจกรรมที่เกิดขึ้นจาก โครงการ	งบประมาณ (บาท)	สถานที่ ดำเนินการ	หน่วยงานที่รับ ผิดชอบหลัก	พ.ศ.๒๕๖๐		พ.ศ.๒๕๖๑								หมายเหตุ				
						ต.ค.	พ.ย.	ธ.ค.	ม.ค.	ก.พ.	มี.ค.	เม.ย.	พ.ค.	มิ.ย.	ก.ค.		ส.ค.	ก.ย.		
๖๑	ก่อสร้างถนน ค.ส.ล. รหัสทางหลวงท้องถิ่น นว.ถ. ๑ - ๐๐๔๓ บ้านดอนกระชาย - บ้านหนองคล้อ ตำบลยางขาว เชื่อมต่อ ตำบลน้ำทรง อำเภอยุหะคีรี จังหวัดนครสวรรค์  (อยู่ในข้อบัญญัติ หน้า ๒๖๔ ลำดับที่ ๖)	ก่อสร้างถนน ค.ส.ล. ขนาดผิวจราจรกว้าง ๖.๐๐ เมตร หนา ๐.๑๕ เมตร ยาว ๖๒๕ เมตร หรือมีพื้นที่ ไม่น้อยกว่า ๓,๗๕๐ ตารางเมตร  รายละเอียดตามแบบที่ อบจ.กำหนด	๒,๐๐๐,๐๐๐	ตำบลยางขาว	กองช่าง	จัดทำรูปแบบรายการ/ขออนุมัติ														
๖๒	ก่อสร้างถนน ค.ส.ล. หมู่ที่ ๘ ตำบลน้ำทรง อำเภอยุหะคีรี จังหวัดนครสวรรค์ เชื่อมต่อ ตำบลสะแกกรัง อำเภอมืองอุทัยธานี จังหวัดอุทัยธานี  (อยู่ในข้อบัญญัติ หน้า ๒๗๑ ลำดับที่ ๒๔ )	ก่อสร้างถนน ค.ส.ล. ขนาดผิวจราจร กว้าง ๖.๐๐ เมตร หนา ๐.๑๕ เมตร ยาว ๒๕๕ เมตร หรือมีพื้นที่ ไม่น้อยกว่า ๑,๕๓๐ ตารางเมตร  รายละเอียดตามแบบที่ อบจ.กำหนด	๑,๐๐๐,๐๐๐	ตำบลน้ำทรง	กองช่าง	จัดทำรูปแบบรายการ/ขออนุมัติ														
๖๓	ซ่อมสร้างถนนลาดยางผิวจราจรแอสฟัลท์ติกคอนกรีต รหัสทางหลวงท้องถิ่น นว.ถ. ๑ - ๐๐๐๗ บ้านสระทะเล - บ้านเขาทอง ตำบลสระทะเล เชื่อมต่อ ตำบลเขาทอง อำเภอยุหะคีรี จังหวัดนครสวรรค์  (อยู่ในข้อบัญญัติ หน้า ๒๘๖ ลำดับที่ ๖๒)	ซ่อมสร้างถนนลาดยางผิวจราจรแอสฟัลท์ติก คอนกรีต ขนาดผิวจราจรกว้าง ๖.๐๐ เมตร หนาเฉลี่ย ๐.๐๔ เมตร ยาว ๖๕๕ เมตร  ไหล่ทางกว้างข้างละ ๐.๕๐ เมตร หรือมีพื้นที่ไม่น้อยกว่า ๔,๕๘๕ ตารางเมตร  รายละเอียดตามแบบที่ อบจ.กำหนด	๑,๕๐๐,๐๐๐	ตำบลสระทะเล	กองช่าง	จัดทำรูปแบบรายการ/ขออนุมัติ														

๑. ยุทธศาสตร์ การพัฒนาด้านโครงสร้างพื้นฐาน

กลยุทธ์ พัฒนาโครงข่ายด้านคมนาคมและการจราจร

๑.๑ แผนงาน เคหะและชุมชน

ลำดับ ที่	โครงการ	รายละเอียดของกิจกรรมที่เกิดขึ้นจาก โครงการ	งบประมาณ (บาท)	สถานที่ ดำเนินการ	หน่วยงานที่รับ ผิดชอบหลัก	พ.ศ.๒๕๖๐			พ.ศ.๒๕๖๑							หมายเหตุ
						ต.ค.	พ.ย.	ธ.ค.	ม.ค.	ก.พ.	มี.ค.	เม.ย.	พ.ค.	มิ.ย.	ก.ค.	
<b>๑.๑. อำเภอท่าตะโก</b>																
๖๔	ก่อสร้างถนนลูกรัง หมู่ที่ ๕ ตำบลหัวถนน เชื่อมต่อ ตำบลวังมาทร อำเภوتاตะโก จังหวัดนครสวรรค์ <i>(อยู่ในข้อบัญญัติ หน้า ๒๘๐ ลำดับที่ ๔๘)</i>	ก่อสร้างถนนลูกรังขนาดผิวจราจรกว้าง ๗.๐๐ เมตร หนา ๐.๒๐ เมตรยาว ๘๕๐ เมตร หรือมีพื้นที่ ไม่น้อยกว่า ๕,๙๕๐ ตารางเมตร รายละเอียดตามแบบที่ อบจ.กำหนด	๑,๐๐๐,๐๐๐	ตำบลหัวถนน	กองช่าง				จัดทำรูปแบบรายการ/ขออนุมัติ			จัดจ้าง			ดำเนินงาน/เบิกจ่าย	
๖๕	ก่อสร้างถนน ค.ส.ล. หมู่ที่ ๘ ตำบลหัวถนน อำเภوتاตะโก เชื่อมต่อ ตำบลเขาทะเล อำเภอยะหริ่ง จังหวัดนครสวรรค์ <i>(อยู่ในข้อบัญญัติ หน้า ๒๗๑ ลำดับที่ ๒๖)</i>	ก่อสร้างถนน ค.ส.ล. ขนาดผิวจราจร กว้าง ๖.๐๐ เมตรหนา ๐.๑๕ เมตร ยาว ๒๘๘ เมตร หรือมีพื้นที่ ไม่น้อยกว่า ๑,๗๒๘ ตารางเมตร รายละเอียดตามแบบที่ อบจ.กำหนด	๑,๐๐๐,๐๐๐	ตำบลหัวถนน	กองช่าง				จัดทำรูปแบบรายการ/ขออนุมัติ			จัดจ้าง			ดำเนินงาน/เบิกจ่าย	
๖๖	ก่อสร้างถนน ค.ส.ล. รหัสทางหลวงท้องถิ่น นว.ถ. ๑ - ๐๐๕๑ สายบ้านหนองหลวง - บ้านเขาดิน ตำบลหนองหลวง อำเภوتاตะโก เชื่อมต่อ ตำบลโพธิ์ประสาท อำเภอไพศาลี จังหวัดนครสวรรค์ <i>(อยู่ในข้อบัญญัติ หน้า ๒๖๓ ลำดับที่ ๓)</i>	ก่อสร้างถนน ค.ส.ล. ขนาดผิวจราจร กว้าง ๖.๐๐ เมตร หนา ๐.๑๕ เมตร ยาว ๓๑๐ เมตร ไหล่ทางหินคลุกกว้างข้างละ ๐.๕๐ เมตร หรือมีพื้นที่ไม่น้อยกว่า ๑,๘๖๐ ตารางเมตร รายละเอียดตามแบบที่ อบจ.กำหนด	๑,๐๐๐,๐๐๐	ตำบลหนองหลวง	กองช่าง				จัดทำรูปแบบรายการ/ขออนุมัติ			จัดจ้าง			ดำเนินงาน/เบิกจ่าย	
๖๗	ก่อสร้างถนน ค.ส.ล. รหัสทางหลวงท้องถิ่น นว.ถ. ๑ - ๐๐๒๘ บ้านท่าสุ่ม - บ้านเขาค้างคาว ตำบลวังมาทร เชื่อมต่อ ตำบลหัวถนน อำเภوتاตะโก จังหวัดนครสวรรค์ <i>(อยู่ในข้อบัญญัติ หน้า ๒๖๒ ลำดับที่ ๒)</i>	ก่อสร้างถนน ค.ส.ล. ขนาดผิวจราจรกว้าง ๖.๐๐ เมตร หนา ๐.๑๕ เมตรยาว ๕๐๐ เมตร ไหล่ทางหินคลุกกว้างข้างละ ๐.๕๐ เมตร หรือมีพื้นที่ไม่น้อยกว่า ๓,๐๐๐ ตารางเมตร รายละเอียดตามแบบที่ อบจ.กำหนด	๑,๖๐๐,๐๐๐	ตำบลวังมาทร	กองช่าง				จัดทำรูปแบบรายการ/ขออนุมัติ			จัดจ้าง			ดำเนินงาน/เบิกจ่าย	

๑. ยุทธศาสตร์ การพัฒนาด้านโครงสร้างพื้นฐาน

แบบ ผด.๐๒

กลยุทธ์ พัฒนาโครงข่ายด้านคมนาคมและการจราจร

๑.๑ แผนงาน เคหะและชุมชน

ลำดับ ที่	โครงการ	รายละเอียดของกิจกรรมที่เกิดขึ้นจาก โครงการ	งบประมาณ (บาท)	สถานที่ ดำเนินการ	หน่วยงานที่รับ ผิดชอบหลัก	พ.ศ.๒๕๖๐		พ.ศ.๒๕๖๑							หมายเหตุ									
						ต.ค.	พ.ย.	ธ.ค.	ม.ค.	ก.พ.	มี.ค.	เม.ย.	พ.ค.	มิ.ย.		ก.ค.	ส.ค.	ก.ย.						
๖๘	ซ่อมสร้างถนนลาดยางผิวจราจรแอสฟัลต์ติกคอนกรีต รหส์ทางหลวงท้องถิ่น นว.ถ. ๑ - ๐๐๕๐ บ้านวังใหญ่ - บ้านสายลำโพง ตำบลวังใหญ่ เชื่อมต่อ ตำบลสายลำโพง อำเภอท่าตะโก จังหวัดนครสวรรค์  (อยู่ในข้อบัญญัติ หน้า ๒๘๘ ลำดับที่ ๖๖)	ซ่อมสร้างถนนลาดยางผิวจราจรแอสฟัลต์ติก คอนกรีต ขนาดผิวจราจรกว้าง ๖.๐๐ เมตร หนาเฉลี่ย ๐.๐๔ เมตร ยาว ๑,๙๒๕ เมตร หรือมีพื้นที่ไม่น้อยกว่า ๑๑,๕๕๐ ตารางเมตร รายละเอียดตามแบบที่ อบจ.กำหนด	๔,๐๐๐,๐๐๐	ตำบลวังใหญ่	กองช่าง	จัดทำรูปแบบรายการ/ขออนุมัติ		←	←	←	←	←	←	←	←	←	←	←	←	←	←			
๑๒. อำเภอหนองบัว																								
๖๙	ซ่อมสร้างถนนลาดยางผิวจราจรแอสฟัลต์ติกคอนกรีต ทางหลวงท้องถิ่น รหส์สายทาง นว.ถ. ๑ - ๐๑๐๗ บ้านปากดง - บ้านอุดมพัฒนา ตำบลทุ่งทอง เชื่อมต่อ ตำบลวังบ่อ อำเภอหนองบัว จังหวัดนครสวรรค์  (อยู่ในข้อบัญญัติ หน้า ๒๘๕ ลำดับที่ ๖๐)	ซ่อมสร้างถนนลาดยางผิวจราจรแอสฟัลต์ติก คอนกรีต ขนาดผิวจราจรกว้าง ๖.๐๐ เมตร หนาเฉลี่ย ๐.๐๔ เมตร ยาว ๒,๒๐๖ เมตร ไหล่ทางกว้างข้างละ ๐.๕๐ เมตร หรือมีพื้นที่ไม่น้อยกว่า ๑๕,๔๔๒ ตารางเมตร รายละเอียดตามแบบที่ อบจ. กำหนด	๔,๖๘๘,๐๐๐	ตำบลทุ่งทอง	กองช่าง	จัดทำรูปแบบรายการ/ขออนุมัติ		←	←	←	←	←	←	←	←	←	←	←	←	←	←	←		
๗๐	ก่อสร้างถนนหินคลุก หมู่ที่ ๑๑, ๑๒ ตำบลหนองบัว อำเภอหนองบัว จังหวัดนครสวรรค์ เชื่อมต่อ ตำบลพญาวังอำเภอบึงสามพัน จังหวัดเพชรบูรณ์  (อยู่ในข้อบัญญัติ หน้า ๒๘๑ ลำดับที่ ๕๑)	ก่อสร้างถนนหินคลุก ขนาดผิวจราจรกว้าง ๖.๐๐ เมตร หนา ๐.๒๐ เมตร ยาว ๒,๘๙๐ เมตร หรือมีพื้นที่ ไม่น้อยกว่า ๑๗,๓๔๐ ตารางเมตร รายละเอียดตามแบบที่ อบจ. กำหนด	๓,๒๐๐,๐๐๐	ตำบลหนองบัว	กองช่าง	จัดทำรูปแบบรายการ/ขออนุมัติ		←	←	←	←	←	←	←	←	←	←	←	←	←	←	←		
๗๑	ก่อสร้างถนนลูกรัง หมู่ที่ ๑๓, ๑๗ ตำบลหนองบัว เชื่อมต่อ หมู่ที่ ๙ ตำบลวังบ่อ อำเภอหนองบัว จังหวัดนครสวรรค์  (อยู่ในข้อบัญญัติ หน้า ๒๗๙ ลำดับที่ ๔๕)	ก่อสร้างถนนลูกรังขนาดผิวจราจรกว้าง ๖.๐๐ เมตร หนา ๐.๒๐ เมตรยาว ๕,๔๑๐ เมตร หรือมีพื้นที่ ไม่น้อยกว่า ๓๒,๔๖๐ ตารางเมตร รายละเอียดตามแบบที่ อบจ.กำหนด	๕,๐๐๐,๐๐๐	ตำบลหนองบัว	กองช่าง	จัดทำรูปแบบรายการ/ขออนุมัติ		←	←	←	←	←	←	←	←	←	←	←	←	←	←	←		

๑. ยุทธศาสตร์ การพัฒนาด้านโครงสร้างพื้นฐาน

กลยุทธ์ พัฒนาโครงข่ายด้านคมนาคมและการจราจร

๑.๑ แผนงาน เคหะและชุมชน

ลำดับ ที่	โครงการ	รายละเอียดของกิจกรรมที่เกิดขึ้นจาก โครงการ	งบประมาณ (บาท)	สถานที่ ดำเนินการ	หน่วยงานที่รับ ผิดชอบหลัก	พ.ศ.๒๕๖๐		พ.ศ.๒๕๖๑							หมายเหตุ				
						ต.ค.	พ.ย.	ธ.ค.	ม.ค.	ก.พ.	มี.ค.	เม.ย.	พ.ค.	มิ.ย.		ก.ค.	ส.ค.	ก.ย.	
๗๒	ก่อสร้างถนนหินคลุก หมู่ที่ ๑๓, ๑๗ ตำบลหนองบัว เชื่อมต่อ หมู่ที่ ๒ ตำบลวังบ่อ อำเภอนองบัว จังหวัดนครสวรรค์  (อยู่ในข้อบัญญัติ หน้า ๒๘๑ ลำดับที่ ๕๒)	ก่อสร้างถนนหินคลุก ขนาดผิวจราจรกว้าง ๖.๐๐ เมตร หนา ๐.๒๐ เมตร ยาว ๒,๐๖๐ เมตร หรือมีพื้นที่ ไม่น้อยกว่า ๑๒,๓๖๐ ตารางเมตร  รายละเอียดตามแบบที่ อบจ.กำหนด	๒,๐๐๐,๐๐๐	ตำบลหนองบัว	กองช่าง	จัดทำรูปแบบรายการ/ขออนุมัติ													
๗๓	ก่อสร้างถนนลูกรัง หมู่ที่ ๒, ๙ ตำบลวังบ่อ เชื่อมต่อตำบลธารทหาร อำเภอนองบัว จังหวัดนครสวรรค์  (อยู่ในข้อบัญญัติ หน้า ๒๗๙ ลำดับที่ ๔๖)	ก่อสร้างถนนลูกรังขนาดผิวจราจรกว้าง ๖.๐๐ เมตร หนา ๐.๒๐ เมตร ยาว ๔,๓๑๐ เมตร หรือมีพื้นที่ ไม่น้อยกว่า ๒๕,๘๖๐ ตารางเมตร  รายละเอียดตามแบบที่ อบจ.กำหนด	๔,๐๐๐,๐๐๐	ตำบลวังบ่อ	กองช่าง	จัดทำรูปแบบรายการ/ขออนุมัติ													
๗๔	ปรับปรุงถนนผิวจราจร ค.ส.ล. รหัสทางหลวงท้องถิ่น นว.ถ. ๑ - ๐๐๓๗ บ้านหนองกลับ - บ้านเหมืองแร่ ตำบลหนองกลับ เชื่อมต่อ ตำบลทุ่งทอง อำเภอนองบัว จังหวัดนครสวรรค์  (อยู่ในข้อบัญญัติ หน้า ๒๙๓ ลำดับที่ ๗๖)	ปรับปรุงถนนผิวจราจร ค.ส.ล. ขนาดผิวจราจร กว้าง ๘.๐๐ เมตร หนา ๐.๒๕ เมตร ยาว ๙๒๕ เมตร  ไหล่ทางหินคลุกกว้างข้างละ ๐.๕๐ เมตร  หรือมีพื้นที่ไม่น้อยกว่า ๗,๔๐๐ ตารางเมตร  รายละเอียดตามแบบที่ อบจ.กำหนด	๖,๐๐๐,๐๐๐	ตำบลหนองกลับ	กองช่าง	จัดทำรูปแบบรายการ/ขออนุมัติ													
<b>๑๓. อำเภอแม่วงก์</b>																			
๗๕	ก่อสร้างถนน ค.ส.ล. หมู่ที่ ๙, ๒ ตำบลเขาชนกัน อำเภอแม่วงก์ จังหวัดนครสวรรค์ เชื่อมต่อ ตำบลปางมะค่า อำเภอขาณุวรลักษบุรี จังหวัดกำแพงเพชร  (อยู่ในข้อบัญญัติ หน้า ๒๗๒ ลำดับที่ ๒๘)	ก่อสร้างถนน ค.ส.ล. ขนาดผิวจราจร กว้าง ๖.๐๐ เมตร หนา ๐.๑๕ เมตร  ยาว ๖๓๐ เมตร หรือมีพื้นที่  ไม่น้อยกว่า ๓,๗๘๐ ตารางเมตร  รายละเอียดตามแบบที่ อบจ.กำหนด	๒,๐๐๐,๐๐๐	ตำบลเขาชนกัน	กองช่าง	จัดทำรูปแบบรายการ/ขออนุมัติ													

๑. ยุทธศาสตร์ การพัฒนาด้านโครงสร้างพื้นฐาน

แบบ ผด.๐๒

กลยุทธ์ พัฒนาโครงข่ายด้านคมนาคมและการจราจร

๑.๑ แผนงาน เคหะและชุมชน

ลำดับ ที่	โครงการ	รายละเอียดของกิจกรรมที่เกิดขึ้นจาก โครงการ	งบประมาณ (บาท)	สถานที่ ดำเนินการ	หน่วยงานที่รับ ผิดชอบหลัก	พ.ศ.๒๕๖๐		พ.ศ.๒๕๖๑								หมายเหตุ										
						ต.ค.	พ.ย.	ธ.ค.	ม.ค.	ก.พ.	มี.ค.	เม.ย.	พ.ค.	มิ.ย.	ก.ค.		ส.ค.	ก.ย.								
๗๖	ก่อสร้างถนน ค.ส.ล. หมู่ที่ ๑๔, ๑๗ ตำบลแม่เล่ย์ อำเภอแม่จัน จังหวัดนครสวรรค์ (อยู่ในข้อบัญญัติ หน้า ๒๖๖ ลำดับที่ ๑๑)	ก่อสร้างถนน ค.ส.ล.ขนาดผิวจราจร กว้าง ๖.๐๐ เมตร หน้า ๐.๑๕ เมตร ยาว ๓๑๕ เมตร หรือมีพื้นที่ ไม่น้อยกว่า ๑,๘๙๐ ตารางเมตร รายละเอียดตามแบบที่ อบจ.กำหนด	๑,๐๐๐,๐๐๐	ตำบลแม่เล่ย์	กองช่าง			จัดทำรูปแบบรายการ/ขออนุมัติ	←																	
๗๗	ก่อสร้างถนน ค.ส.ล. หมู่ที่ ๑๖ ตำบลแม่เล่ย์ เชื่อมต่อ ตำบลเขาชนกัน อำเภอแม่จัน จังหวัดนครสวรรค์ (ช่วงที่ ๒) (อยู่ในข้อบัญญัติ หน้า ๒๖๗ ลำดับที่ ๑๓)	ก่อสร้างถนน ค.ส.ล.ขนาดผิวจราจร กว้าง ๖.๐๐ เมตร หน้า ๐.๑๕ เมตร ยาว ๓๑๕ เมตร หรือมีพื้นที่ไม่น้อยกว่า ๑,๘๙๐ ตารางเมตร รายละเอียดตามแบบที่ อบจ.กำหนด	๑,๐๐๐,๐๐๐	ตำบลแม่เล่ย์	กองช่าง			จัดทำรูปแบบรายการ/ขออนุมัติ	←																	
๗๘	ซ่อมสร้างถนนลาดยางผิวจราจรแอสฟัลต์ติกคอนกรีต ทางหลวงท้องถิ่น รหัสสายทาง นว.ถ. ๑ - ๐๐๗๖ บ้านวังชัน - บ้านตะกรุด - ชำระมะยม ตำบลวังชัน เชื่อมต่อ ตำบลเขาชนกัน อำเภอแม่จัน จังหวัดนครสวรรค์ (อยู่ในข้อบัญญัติ หน้า ๒๘๔ ลำดับที่ ๕๘)	ซ่อมสร้างถนนลาดยางผิวจราจรแอสฟัลต์ติก คอนกรีต ขนาดผิวจราจรกว้าง ๖.๐๐ เมตร หน้าเฉลี่ย ๐.๐๔ เมตร ยาว ๑,๙๓๐ เมตร หรือมีพื้นที่ไม่น้อยกว่า ๑๑,๕๘๐ ตารางเมตร รายละเอียดตามแบบที่ อบจ.กำหนด	๓,๔๙๐,๐๐๐	ตำบลวังชัน	กองช่าง			จัดทำรูปแบบรายการ/ขออนุมัติ	←																	
<b>๑๔. อำเภอชุมตาบง</b>																										
๗๙	ก่อสร้างถนนลูกรัง หมู่ที่ ๘ ตำบลชุมตาบง อำเภอชุมตาบง จังหวัดนครสวรรค์ เชื่อมต่อ ตำบลลานสัก อำเภอลานสัก จังหวัดอุทัยธานี (ช่วงที่ ๔) (อยู่ในข้อบัญญัติ หน้า ๒๘๐ ลำดับที่ ๔๙)	ก่อสร้างถนนลูกรังขนาดผิวจราจรกว้าง ๗.๐๐ เมตร หน้า ๐.๒๐ เมตร ยาว ๑,๘๗๕ เมตร หรือมีพื้นที่ ไม่น้อยกว่า ๑๓,๑๒๕ ตารางเมตร รายละเอียดตามแบบที่ อบจ.กำหนด	๑,๕๐๐,๐๐๐	ตำบลชุมตาบง	กองช่าง			จัดทำรูปแบบรายการ/ขออนุมัติ	←																	

๑. ยุทธศาสตร์ การพัฒนาด้านโครงสร้างพื้นฐาน

กลยุทธ์ พัฒนาโครงข่ายด้านคมนาคมและการจราจร

๑.๑ แผนงาน เคหะและชุมชน

ลำดับ ที่	โครงการ	รายละเอียดของกิจกรรมที่เกิดขึ้นจาก โครงการ	งบประมาณ (บาท)	สถานที่ ดำเนินการ	หน่วยงานที่รับ ผิดชอบหลัก	พ.ศ.๒๕๖๐			พ.ศ.๒๕๖๑							หมายเหตุ				
						ต.ค.	พ.ย.	ธ.ค.	ม.ค.	ก.พ.	มี.ค.	เม.ย.	พ.ค.	มิ.ย.	ก.ค.		ส.ค.	ก.ย.		
๘๐	ก่อสร้างถนน ค.ส.ล. หมู่ที่ ๑๑ ตำบลปางสวรรค์ อำเภอชุมตาบง เชื่อมต่อ ตำบลแม่เลย์ อำเภอแม่วงก์ จังหวัดนครสวรรค์ <i>(อยู่ในข้อบัญญัติ หน้า ๒๖๕ ลำดับที่ ๙)</i>	ก่อสร้างถนน ค.ส.ล. ขนาดผิวจราจรกว้าง ๖.๐๐ เมตร หนา ๐.๑๕ เมตร ยาว ๓๑๕ เมตร หรือมีพื้นที่ ไม่น้อยกว่า ๑,๘๙๐ ตารางเมตร รายละเอียดตามแบบที่ อบจ.กำหนด	๑,๐๐๐,๐๐๐	ตำบลปางสวรรค์	กองช่าง	จัดทำรูปแบบรายการ/ขออนุมัติ														
<b>๑๕. อำเภอแม่เป็น</b>																				
๘๑	ก่อสร้างถนน ค.ส.ล. หมู่ที่ ๑๙ ตำบลแม่เป็น อำเภอแม่เป็น เชื่อมต่อ ตำบลแม่เลย์ อำเภอแม่วงก์ จังหวัดนครสวรรค์ <i>(อยู่ในข้อบัญญัติ หน้า ๒๖๗ ลำดับที่ ๑๕)</i>	ก่อสร้างถนนค.ส.ล. ขนาดผิวจราจรกว้าง ๖.๐๐ เมตร หนา ๐.๑๕ เมตร ยาว ๑,๒๖๕ เมตร หรือมีพื้นที่ ไม่น้อยกว่า ๗,๕๙๐ ตารางเมตร รายละเอียดตามแบบที่ อบจ.กำหนด	๔,๐๐๐,๐๐๐	ตำบลแม่เป็น	กองช่าง	จัดทำรูปแบบรายการ/ขออนุมัติ														
๘๒	ก่อสร้างถนน ค.ส.ล. หมู่ที่ ๑๗ ตำบลแม่เป็น อำเภอแม่เป็น เชื่อมต่อ ตำบลแม่เลย์ อำเภอแม่วงก์ จังหวัดนครสวรรค์ (ช่วงที่ ๒ ) <i>(อยู่ในข้อบัญญัติ หน้า ๒๖๗ ลำดับที่ ๑๔)</i>	ก่อสร้างถนนค.ส.ล. ขนาดผิวจราจรกว้าง ๖.๐๐ เมตร หนา ๐.๑๕ เมตร ยาว ๓๑๕ เมตร หรือมีพื้นที่ ไม่น้อยกว่า ๑,๘๙๐ ตารางเมตร รายละเอียดตามแบบที่ อบจ.กำหนด	๑,๐๐๐,๐๐๐	ตำบลแม่เป็น	กองช่าง	จัดทำรูปแบบรายการ/ขออนุมัติ														



๑. ยุทธศาสตร์ การพัฒนาด้านโครงสร้างพื้นฐาน

กลยุทธ์ พัฒนาโครงข่ายด้านคมนาคมและการจราจร

๑.๒ แผนงาน อุทสากรรมและการโยธา

ลำดับ ที่	โครงการ	รายละเอียดของกิจกรรมที่เกิดขึ้นจากโครงการ	งบประมาณ (บาท)	สถานที่ ดำเนินการ	หน่วยงานที่รับ ผิดชอบหลัก	พ.ศ.๒๕๖๐		พ.ศ.๒๕๖๑							หมายเหตุ			
						ต.ค.	พ.ย.	ธ.ค.	ม.ค.	ก.พ.	มี.ค.	เม.ย.	พ.ค.	มิ.ย.		ก.ค.	ส.ค.	ก.ย.
๑	จัดซื้อวัสดุก่อสร้างซ่อมแซมถนนถ้ายโอนและถนนที่อยู่ในความรับผิดชอบขององค์การบริหารส่วนจังหวัดนครสวรรค์  (อยู่ในข้อบัญญัติ หน้า ๓๐๙ ลำดับที่๑ )	จัดซื้อวัสดุก่อสร้างในการซ่อมแซมถนนถ้ายโอนถนน สะพานท่อเหลี่ยมที่อยู่ในความรับผิดชอบขององค์การบริหารส่วนจังหวัดนครสวรรค์ ทั้งถนนลาดยางและถนนลูกรัง เช่น หินคลุก หินเกล็ด หินฝุ่น หินใหญ่ ยางแอสฟัลท์ แอสฟัลท์คอนกรีต (HOT MIX) เสาค้ำ ลูกรัง เหล็กตะแกรงคอนกรีตสำเร็จรูป และอื่น ๆ ที่จำเป็นเพื่อใช้ในภารกิจขององค์การบริหารส่วนจังหวัดนครสวรรค์	๒๕๐๐๐๐๐๐	ภายในจังหวัดนครสวรรค์	กองช่าง													
๒	จัดซื้อวัสดุน้ำมันเชื้อเพลิงและหล่อลื่นสำหรับการพัฒนาเส้นทางคมนาคมและขนส่ง  (อยู่ในข้อบัญญัติ หน้า ๓๑๐ ลำดับที่๑ )	จัดซื้อวัสดุน้ำมันเชื้อเพลิงและหล่อลื่นสำหรับเครื่องจักรกล ยานพาหนะ เครื่องสูบน้ำ และอื่น ๆ เพื่อใช้ในการพัฒนาเส้นทางคมนาคมและขนส่ง โดยดำเนินการก่อสร้างปรับปรุงทางหลวงชนบททางหลวงที่อยู่ในความรับผิดชอบขององค์การบริหารส่วนจังหวัดนครสวรรค์ งานปรับเกรดถนนที่ชำรุดเสียหายในแต่ละอำเภอ งานเพื่อสาธารณประโยชน์ต่าง ๆ และงานสนับสนุนส่วนราชการอื่นที่ได้รับการร้องขอ	๒๓,๐๐๐,๐๐๐	ภายในจังหวัดนครสวรรค์	กองช่าง													

๑. ยุทธศาสตร์ การพัฒนาด้านโครงสร้างพื้นฐาน

แบบ ผด.๐๒

กลยุทธ์ พัฒนาแหล่งน้ำเพื่อการเกษตร และอุปโภค - บริโภค

๑.๓ แผนงาน การเกษตร

ลำดับ ที่	โครงการ	รายละเอียดของกิจกรรมที่เกิดขึ้นจาก โครงการ	งบประมาณ (บาท)	สถานที่ ดำเนินการ	หน่วยงานที่รับ ผิดชอบหลัก	พ.ศ.๒๕๖๐			พ.ศ.๒๕๖๑							หมายเหตุ			
						ต.ค.	พ.ย.	ธ.ค.	ม.ค.	ก.พ.	มี.ค.	เม.ย.	พ.ค.	มิ.ย.	ก.ค.		ส.ค.	ก.ย.	
<b>๑. อำเภอลาดยาว</b>																			
๑	ขุดลอกคลองพร้อมก่อสร้างท่อเหลี่ยม ค.ส.ล. หมู่ที่ ๘ ตำบลสระแก้ว เชื่อมต่อ ตำบลลาดยาว อำเภอลาดยาว จังหวัดนครสวรรค์ <i>(อยู่ในข้อบัญญัติ หน้า ๓๒๐ ลำดับที่ ๘ )</i>	ขุดลอกคลองสภาพเดิมปากกว้างเฉลี่ย ๙.๐๐ เมตร ก้นกว้างเฉลี่ย ๒.๐๐ เมตร ลึกเฉลี่ย ๒.๕๐ เมตร ยาว ๒,๒๐๐ เมตรดำเนินการขุดลอกให้มีขนาดปากกว้าง ๑๑.๕๐ เมตร ก้นกว้าง ๑.๐๐ เมตร ลึก ๓.๕๐ เมตร ยาว ๒,๒๐๐ เมตร หรือมีปริมาตรดินขุดไม่น้อยกว่า ๑๗,๘๐๐ ลูกบาศก์เมตร พร้อมก่อสร้างท่อเหลี่ยม ค.ส.ล. จำนวน ๑ แห่ง รายละเอียดตามแบบที่ อบจ.กำหนด	๒,๐๐๐,๐๐๐	ตำบลสระแก้ว	กองช่าง				จัดทำรูปแบบรายการ/ขออนุมัติ										
๒	ขุดลอกอ่างเก็บน้ำ หมู่ที่ ๙ ตำบลหนองยาว อำเภอลาดยาว จังหวัดนครสวรรค์ <i>(อยู่ในข้อบัญญัติ หน้า ๓๒๓ ลำดับที่ ๑๖)</i>	ขุดลอกอ่างเก็บน้ำขนาดพื้นที่ขุดลอกไม่น้อยกว่า ๒๘,๔๕๐ ตารางเมตร ลึก ๓.๐๐ เมตร หรือมีปริมาตรดินขุดไม่น้อยกว่า ๗๐,๐๐๐ ลูกบาศก์เมตร รายละเอียดตามแบบที่อบจ.กำหนด	๒,๐๐๐,๐๐๐	ตำบลหนองยาว	กองช่าง				จัดทำรูปแบบรายการ/ขออนุมัติ										

๑. ยุทธศาสตร์ การพัฒนาด้านโครงสร้างพื้นฐาน

กลยุทธ์ พัฒนาแหล่งน้ำเพื่อการเกษตร และอุปโภค - บริโภค

๑.๓ แผนงาน การเกษตร

ลำดับที่	โครงการ	รายละเอียดของกิจกรรมที่เกิดขึ้นจากโครงการ	งบประมาณ (บาท)	สถานที่ดำเนินการ	หน่วยงานที่รับผิดชอบหลัก	พ.ศ.๒๕๖๐		พ.ศ.๒๕๖๑							หมายเหตุ				
						ต.ค.	พ.ย.	ธ.ค.	ม.ค.	ก.พ.	มี.ค.	เม.ย.	พ.ค.	มิ.ย.		ก.ค.	ส.ค.	ก.ย.	
๓	ขุดลอกคลองพร้อมก่อสร้างฝายน้ำล้น หมู่ที่ ๘, ๙, ๑ ตำบลลาดยาว เชื่อมต่อดำบลบ้านไร่ อำเภอลาดยาว จังหวัดนครสวรรค์ (อยู่ในข้อบัญญัติ หน้า ๓๒๒ ลำดับที่ ๑๒)	ขุดลอกคลอง สภาพเดิมปากกว้างเฉลี่ย ๑๗.๐๐ เมตร ก้นกว้างเฉลี่ย ๗.๐๐ เมตร ลึกเฉลี่ย ๒.๕๐ เมตร ยาว ๕,๐๐๐ เมตรดำเนินการขุดลอกให้มีขนาดปากกว้าง ๑๘.๐๐ เมตร ก้นกว้าง ๖.๐๐ เมตร ลึก ๓.๐๐ เมตร ยาว ๑,๘๗๐ เมตร หรือมีปริมาตรดินขุดไม่น้อยกว่า ๑๑,๒๒๐ ลูกบาศก์เมตรพร้อมก่อสร้างฝายน้ำล้น จำนวน ๑ แห่ง รายละเอียดตามแบบที่อบจ.กำหนด	๑,๐๐๐,๐๐๐	ตำบลลาดยาว	กองช่าง		จัดทำรูปแบบรายการ/ขออนุมัติ												
	<b>๒. อำเภอตากฟ้า</b>																		
๔	ขุดลอกคลองพร้อมก่อสร้างฝายน้ำล้น หมู่ที่ ๗ ตำบลตากฟ้า เชื่อมต่อดำบลเขาชายธง อำเภอตากฟ้า จังหวัดนครสวรรค์ (อยู่ในข้อบัญญัติ หน้า ๓๒๑ ลำดับที่ ๑๑)	ขุดลอกคลอง สภาพเดิมปากกว้างเฉลี่ย ๑๐.๐๐ เมตร ก้นกว้างเฉลี่ย ๔.๐๐ เมตร ลึกเฉลี่ย ๒.๖๐ เมตร ยาว ๒,๑๐๐ เมตร ดำเนินการขุดลอกให้มีขนาดปากกว้าง ๑๐.๐๐ เมตร ก้นกว้าง ๓.๐๐ เมตร ลึก ๔.๐๐ เมตร ยาว ๒,๑๐๐ เมตร หรือมีปริมาตรดินขุดไม่น้อยกว่า ๑๖,๓๘๐ ลูกบาศก์เมตรพร้อมก่อสร้างฝายน้ำล้น จำนวน ๑ แห่ง รายละเอียดตามแบบที่ อบจ.กำหนด	๑,๐๐๐,๐๐๐	ตำบลตากฟ้า	กองช่าง		จัดทำรูปแบบรายการ/ขออนุมัติ												

๑. ยุทธศาสตร์ การพัฒนาด้านโครงสร้างพื้นฐาน

แบบ ผด.๐๒

กลยุทธ์ พัฒนาแหล่งน้ำเพื่อการเกษตร และอุปโภค - บริโภค

๑.๓ แผนงาน การเกษตร

ลำดับ ที่	โครงการ	รายละเอียดของกิจกรรมที่เกิดขึ้นจาก โครงการ	งบประมาณ (บาท)	สถานที่ ดำเนินการ	หน่วยงานที่รับ ผิดชอบหลัก	พ.ศ.๒๕๖๐		พ.ศ.๒๕๖๑							หมายเหตุ				
						ต.ค.	พ.ย.	ธ.ค.	ม.ค.	ก.พ.	มี.ค.	เม.ย.	พ.ค.	มิ.ย.		ก.ค.	ส.ค.	ก.ย.	
<b>๓. อำเภอเก้าเลี้ยว</b>																			
๕	ขุดลอกคลองพร้อมตาดคอนกรีต หมู่ที่ ๒ ตำบลเก้าเลี้ยว เชื่อมต่อ ตำบลหนองเต่า อำเภอเก้าเลี้ยว จังหวัดนครสวรรค์ (ช่วงที่ ๓) <i>(อยู่ในข้อบัญญัติ หน้า ๓๒๒ ลำดับที่ ๑๓)</i>	ขุดลอกคลองสภาพเดิมปากกว้างเฉลี่ย ๗.๐๐ เมตร ก้นกว้างเฉลี่ย ๐.๖๐ เมตร ลึกเฉลี่ย ๒.๐๐ เมตร ยาว ๔๙๕ เมตร ดำเนินการขุดลอกให้มีขนาดปากกว้าง ๘.๐๐ เมตร ก้นกว้าง ๐.๕๐ เมตร ลึก ๒.๕๐ เมตร ยาว ๔๙๕ เมตร หรือมีปริมาตรดินขุดไม่น้อยกว่า ๑,๔๗๓ ลูกบาศก์เมตร พร้อมก่อสร้างตาดคอนกรีตพื้นที่ไม่น้อยกว่า ๔,๙๙๙.๕๐ ตารางเมตร รายละเอียดตามแบบที่ อบจ.กำหนด	๒,๐๐๐,๐๐๐	ตำบลเก้าเลี้ยว	กองช่าง				จัดทำรูปแบบรายการ/ขออนุมัติ										
<b>๔. อำเภอพยุหะคีรี</b>																			
๖	ขุดลอกคลอง หมู่ที่ ๒ ตำบลเขาทอง อำเภอพยุหะคีรี เชื่อมต่อ ตำบลหนองปลิง อำเภอเมืองนครสวรรค์ จังหวัดนครสวรรค์ <i>(อยู่ในข้อบัญญัติ หน้า ๓๑๘ ลำดับที่ ๔ )</i>	ขุดลอกคลอง สภาพเดิมปากกว้างเฉลี่ย ๑๘.๐๐ เมตร ก้นกว้างเฉลี่ย ๘.๐๐ เมตร ลึกเฉลี่ย ๓.๐๐ เมตร ยาว ๓,๗๐๐ เมตร ดำเนินการขุดลอกให้มีขนาดปากกว้าง ๑๘.๐๐ เมตร ก้นกว้าง ๔.๕๐ เมตร ลึก ๔.๕๐ เมตร ยาว ๓,๗๐๐ เมตร หรือมีปริมาตรดินขุดไม่น้อยกว่า ๔๓,๐๐๐ ลูกบาศก์เมตร รายละเอียดตามแบบที่ อบจ.กำหนด	๑,๕๐๐,๐๐๐	ตำบลเขาทอง	กองช่าง				จัดทำรูปแบบรายการ/ขออนุมัติ										

๑. ยุทธศาสตร์ การพัฒนาด้านโครงสร้างพื้นฐาน

แบบ ผด.๐๒

กลยุทธ์ พัฒนาแหล่งน้ำเพื่อการเกษตร และอุปโภค - บริโภค

๑.๓ แผนงาน การเกษตร

ลำดับ ที่	โครงการ	รายละเอียดของกิจกรรมที่เกิดขึ้นจาก โครงการ	งบประมาณ (บาท)	สถานที่ ดำเนินการ	หน่วยงานที่รับ ผิดชอบหลัก	พ.ศ.๒๕๖๐			พ.ศ.๒๕๖๑							หมายเหตุ
						ต.ค.	พ.ย.	ธ.ค.	ม.ค.	ก.พ.	มี.ค.	เม.ย.	พ.ค.	มิ.ย.	ก.ค.	
<b>๕. อำเภอท่าตะโก</b>																
๗	ขุดลอกคลอง หมู่ที่ ๑, ๖ ตำบลพนมเศษ เชื่อมต่อ ตำบลวังใหญ่ อำเภอท่าตะโก จังหวัดนครสวรรค์ <i>(อยู่ในข้อบัญญัติ หน้า ๓๑๗ ลำดับที่ ๒)</i>	ขุดลอกคลอง สภาพเดิมปากกว้างเฉลี่ย ๓๐.๐๐ เมตร ก้นกว้างเฉลี่ย ๑๑.๕๐ เมตร ลึกเฉลี่ย ๔.๐๐ เมตร ยาว ๒,๒๐๐ เมตร ดำเนินการขุดลอก ให้มีขนาด ปากกว้าง ๓๕.๐๐ เมตร ก้นกว้าง ๑๖.๐๐ เมตร ลึก ๔.๐๐ เมตร ยาว ๒,๑๐๐ เมตร หรือมีปริมาตร ดินขุดไม่น้อยกว่า ๓๙,๙๐๐ ลูกบาศก์เมตร รายละเอียดตามแบบที่อบจ.กำหนด	๑,๔๐๐,๐๐๐	ตำบลพนมเศษ	กองช่าง				จัดทำรูปแบบรายการ/ขออนุมัติ							
๘	ขุดลอกคลอง หมู่ที่ ๔, ๖ ตำบลห้วยร่วม อำเภอหนองบัว เชื่อมต่อ ตำบลหนองกระเจา อำเภอชุมแสง จังหวัดนครสวรรค์ <i>(อยู่ในข้อบัญญัติ หน้า ๓๑๙ ลำดับที่ ๖)</i>	ขุดลอกคลอง สภาพเดิมปากกว้างเฉลี่ย ๗.๒๐ เมตร ก้นกว้างเฉลี่ย ๑.๒๐ เมตร ลึกเฉลี่ย ๑.๕๐ เมตร ยาว ๗,๐๐๐ เมตร ดำเนินการขุดลอกให้มีขนาด ปากกว้าง ๑๐.๐๐ เมตร ก้นกว้าง ๑.๐๐ เมตร ลึก ๓.๐๐ เมตร ยาว ๖,๖๘๐ เมตร หรือมีปริมาตร ดินขุดไม่น้อยกว่า ๖๘,๑๓๖ ลูกบาศก์เมตร รายละเอียดตามแบบที่อบจ.กำหนด	๒,๔๐๐,๐๐๐	ตำบลห้วยร่วม	กองช่าง				จัดทำรูปแบบรายการ/ขออนุมัติ							

๑. ยุทธศาสตร์ การพัฒนาด้านโครงสร้างพื้นฐาน

แบบ ผด.๐๒

กลยุทธ์ พัฒนาแหล่งน้ำเพื่อการเกษตร และอุปโภค - บริโภค

๑.๓ แผนงาน การเกษตร

ลำดับ ที่	โครงการ	รายละเอียดของกิจกรรมที่เกิดขึ้นจาก โครงการ	งบประมาณ (บาท)	สถานที่ ดำเนินการ	หน่วยงานที่รับ ผิดชอบหลัก	พ.ศ.๒๕๖๐		พ.ศ.๒๕๖๑								หมายเหตุ
						ต.ค.	พ.ย.	ธ.ค.	ม.ค.	ก.พ.	มี.ค.	เม.ย.	พ.ค.	มิ.ย.	ก.ค.	
<b>๖. อำเภอหนองบัว</b>																
๙	ขุดลอกคลองพร้อมก่อสร้างฝายน้ำล้น หมู่ที่ ๕ ตำบลวังบ่อ อำเภอหนองบัว เชื่อมต่อดำบลวังน้ำล้น อำเภอไพศาลี จังหวัดนครสวรรค์  (อยู่ในข้อบัญญัติ หน้า ๓๒๐ ลำดับที่ ๙)	ขุดลอกคลอง แบ่งเป็น ๒ ช่วง ดังนี้  ช่วงที่ ๑ สภาพเดิมปากกว้างเฉลี่ย ๔.๕๐ เมตร ก้นกว้างเฉลี่ย ๐.๗๐ เมตร ลึกเฉลี่ย ๐.๗๐ เมตร ยาว ๙๕๐ เมตร ดำเนินการขุดลอกให้มีขนาดปากกว้าง ๑๐.๐๐ เมตร ก้นกว้าง ๒.๕๐ เมตร ลึก ๒.๕๐ เมตร ยาว ๙๕๐ เมตร หรือมีปริมาตรดินขุดไม่น้อยกว่า ๑๓,๑๑๐ ลูกบาศก์เมตร  ช่วงที่ ๒ สภาพเดิมปากกว้างเฉลี่ย ๗.๐๐ เมตร ก้นกว้างเฉลี่ย ๓.๓๐ เมตร ลึกเฉลี่ย ๑.๐๐ เมตร ยาว ๓,๓๗๐ เมตร ดำเนินการขุดลอกให้มีขนาดปากกว้าง ๑๐.๐๐ เมตร ก้นกว้าง ๒.๕๐ เมตร ลึก ๒.๕๐ เมตร ยาว ๓,๓๗๐ เมตร หรือมีปริมาตรดินขุดไม่น้อยกว่า ๓๕,๓๐๐ ลูกบาศก์เมตร  พร้อมก่อสร้างฝายน้ำล้น จำนวน ๒ แห่ง  รายละเอียดตามแบบที่ อบจ.กำหนด	๒,๓๐๐,๐๐๐	ตำบลวังบ่อ	กองช่าง											

๑. ยุทธศาสตร์ การพัฒนาด้านโครงสร้างพื้นฐาน

แบบ ผด.๐๒

กลยุทธ์ พัฒนาแหล่งน้ำเพื่อการเกษตร และอุปโภค - บริโภค

๑.๓ แผนงาน การเกษตร

ลำดับ ที่	โครงการ	รายละเอียดของกิจกรรมที่เกิดขึ้นจาก โครงการ	งบประมาณ (บาท)	สถานที่ ดำเนินการ	หน่วยงานที่รับ ผิดชอบหลัก	พ.ศ.๒๕๖๐			พ.ศ.๒๕๖๑							หมายเหตุ				
						ต.ค.	พ.ย.	ธ.ค.	ม.ค.	ก.พ.	มี.ค.	เม.ย.	พ.ค.	มิ.ย.	ก.ค.		ส.ค.	ก.ย.		
๑๐	ขุดลอกอ่างเก็บน้ำ หมู่ที่ ๑ ตำบลห้วยใหญ่ อำเภอหนองบัว จังหวัดนครสวรรค์  (อยู่ในข้อบัญญัติ หน้า ๓๒๓ ลำดับที่ ๑๔)	ขุดลอกอ่างเก็บน้ำขนาดพื้นที่ขุดลอก ไม่น้อยกว่า ๑๕,๓๐๐ ตารางเมตร ลึก ๒.๓๐ เมตร หรือมีปริมาตร ดินขุดไม่น้อยกว่า ๓๕,๙๖๘ ลูกบาศก์เมตร รายละเอียดตามแบบที่ อบจ.กำหนด	๒,๐๐๐,๐๐๐	ตำบลห้วยใหญ่	กองช่าง			จัดทำรูปแบบรายการ/ขออนุมัติ			จัดจ้าง			ดำเนินงาน/เบิกจ่าย						
๑๑	ขุดลอกคลอง หมู่ที่ ๖, ๙ ตำบลห้วยร่วม เชื่อมต่อ ตำบลห้วยถั่วเหนือ อำเภอหนองบัว จังหวัดนครสวรรค์  (อยู่ในข้อบัญญัติ หน้า ๓๑๙ลำดับที่ ๗)	ขุดลอกคลอง สภาพเดิมปากกว้างเฉลี่ย ๗.๕๐ เมตร ก้นกว้างเฉลี่ย ๑.๒๐ เมตร ลึกเฉลี่ย ๑.๕๐ เมตร ยาว ๔,๘๐๐ เมตร ดำเนินการขุดลอกให้มีขนาด ปากกว้าง ๑๒.๐๐ เมตร ก้นกว้าง ๓.๐๐ เมตร ลึก ๓.๐๐ เมตร ยาว ๔,๓๓๐ เมตร หรือมีปริมาตร ดินขุดไม่น้อยกว่า ๖๙,๑๗๐ ลูกบาศก์เมตร รายละเอียดตามแบบที่อบจ.กำหนด	๒,๕๐๐,๐๐๐	ตำบลห้วยร่วม	กองช่าง			จัดทำรูปแบบรายการ/ขออนุมัติ			จัดจ้าง			ดำเนินงาน/เบิกจ่าย						
<b>๗. อำเภอแม่วงก์</b>																				
๑๒	ขุดลอกอ่างเก็บน้ำ หมู่ที่ ๕ ตำบลวังชาน อำเภอแม่วงก์ จังหวัดนครสวรรค์  (อยู่ในข้อบัญญัติ หน้า ๓๒๓ ลำดับที่ ๑๕)	ขุดลอกอ่างเก็บน้ำขนาดพื้นที่ขุดลอกไม่น้อยกว่า ๓๓,๑๕๐ ตารางเมตร ลึก ๓.๐๐ เมตร หรือมีปริมาตร ดินขุด ไม่น้อยกว่า ๙๓,๐๐๐ ลูกบาศก์เมตร รายละเอียดตามแบบที่อบจ.กำหนด	๓,๐๐๐,๐๐๐	ตำบลวังชาน	กองช่าง			จัดทำรูปแบบรายการ/ขออนุมัติ			จัดจ้าง			ดำเนินงาน/เบิกจ่าย						

๑. ยุทธศาสตร์ การพัฒนาด้านโครงสร้างพื้นฐาน

แบบ ผด.๐๒

กลยุทธ์ พัฒนาแหล่งน้ำเพื่อการเกษตร และอุปโภค - บริโภค

๑.๓ แผนงาน การเกษตร

ลำดับ ที่	โครงการ	รายละเอียดของกิจกรรมที่เกิดขึ้นจาก โครงการ	งบประมาณ (บาท)	สถานที่ ดำเนินการ	หน่วยงานที่รับ ผิดชอบหลัก	พ.ศ.๒๕๖๐		พ.ศ.๒๕๖๑								หมายเหตุ				
						ต.ค.	พ.ย.	ธ.ค.	ม.ค.	ก.พ.	มี.ค.	เม.ย.	พ.ค.	มิ.ย.	ก.ค.		ส.ค.	ก.ย.		
๑๓	ขุดลอกคลองพร้อมก่อสร้างฝายน้ำล้น หมู่ที่ ๖ ตำบลเขาชนกัน เชื่อมต่อ ตำบลวังซ่าน อำเภอแม่वंก จังหวัดนครสวรรค์ (อยู่ในข้อบัญญัติ หน้า ๓๒๑ ลำดับที่ ๑๐)	ขุดลอกคลอง สภาพเดิมปากกว้างเฉลี่ย ๑๖.๐๐ เมตร ก้นกว้างเฉลี่ย ๘.๐๐ เมตร ลึกเฉลี่ย ๒.๓๐ เมตร ยาว ๑,๘๐๐ เมตรดำเนินการขุดลอกให้มีขนาดปากกว้าง ๑๗.๐๐ เมตร ก้นกว้าง ๕.๐๐ เมตร ลึก ๔.๐๐ เมตร ยาว ๕๗๕ เมตร หรือมีปริมาตรดินขุดไม่น้อยกว่า ๙,๔๐๐ ลูกบาศก์เมตร พร้อมก่อสร้างฝายน้ำล้น จำนวน ๑ แห่ง รายละเอียดตามแบบที่ อบจ.กำหนด	๑,๐๐๐,๐๐๐	ตำบลเขาชนกัน	กองช่าง		จัดทำรูปแบบรายการ/ขออนุมัติ													
<b>๔. อำเภอชุมตาบง</b>																				
๑๔	ขุดลอกคลอง หมู่ที่ ๑ ตำบลชุมตาบง อำเภอชุมตาบง จังหวัดนครสวรรค์ เชื่อมต่อ ตำบลไผ่เขียว อำเภอสว่างอารมณ์ จังหวัดอุทัยธานี (ช่วงที่ ๒) (อยู่ในข้อบัญญัติ หน้า ๓๑๖ ลำดับที่ ๑)	ขุดลอกคลอง สภาพเดิมปากกว้างเฉลี่ย ๒๕.๐๐ เมตร ก้นกว้างเฉลี่ย ๑๐.๐๐ เมตร ลึกเฉลี่ย ๒.๕๐ เมตร ยาว ๒,๐๐๐ เมตร ดำเนินการขุดลอกให้มีขนาดปากกว้าง ๒๕.๐๐ เมตร ก้นกว้าง ๑๕.๕๐ เมตร ลึก ๓.๒๐ เมตรยาว ๑,๗๗๐ เมตร หรือมีปริมาตรดินขุดไม่น้อยกว่า ๓๗,๒๐๐ ลูกบาศก์เมตร รายละเอียดตามแบบที่ อบจ.กำหนด	๑,๓๐๐,๐๐๐	ตำบลชุมตาบง	กองช่าง		จัดทำรูปแบบรายการ/ขออนุมัติ													



๑. ยุทธศาสตร์ การพัฒนาด้านโครงสร้างพื้นฐาน

กลยุทธ์ พัฒนาแหล่งน้ำเพื่อการเกษตร และอุปโภค - บริโภค

แบบ ผด.๐๒

๑.๓ แผนงาน การเกษตร

ลำดับที่	โครงการ	รายละเอียดของกิจกรรมที่เกิดขึ้นจากโครงการ	งบประมาณ (บาท)	สถานที่ดำเนินการ	หน่วยงานที่รับผิดชอบหลัก	พ.ศ.๒๕๖๐			พ.ศ.๒๕๖๑							หมายเหตุ									
						ต.ค.	พ.ย.	ธ.ค.	ม.ค.	ก.พ.	มี.ค.	เม.ย.	พ.ค.	มิ.ย.	ก.ค.		ส.ค.	ก.ย.							
๑๕	ขุดลอกคลอง หมู่ที่ ๑๑ ตำบลปางสวรรค์ อำเภอชุมตาบง เชื่อมต่อ ตำบลแม่เลย์ อำเภอแม่วงก์ จังหวัดนครสวรรค์ <i>(อยู่ในข้อบัญญัติ หน้า ๓๑๗ ลำดับที่ ๓)</i>	ขุดลอกคลอง สภาพเดิมปากกว้างเฉลี่ย ๘.๐๐ เมตร ก้นกว้างเฉลี่ย ๕.๕๐ เมตร ลึกเฉลี่ย ๑.๘๐ เมตร ยาว ๔,๖๐๐ เมตร ดำเนินการขุดลอกให้มีขนาดปากกว้าง ๑๑.๕๐ เมตร ก้นกว้าง ๒.๕๐ เมตร ลึก ๓.๐๐ เมตร ยาว ๓,๒๕๐ เมตร หรือมีปริมาตรดินขุดไม่น้อยกว่า ๒๘,๕๐๐ ลูกบาศก์เมตร รายละเอียดตามแบบที่อบจ.กำหนด	๑,๐๐๐,๐๐๐	ตำบลปางสวรรค์	กองช่าง		จัดทำรูปแบบรายการ/ขออนุมัติ			จัดจ้าง															
<b>๙. อำเภอไพศาลี</b>																									
๑๖	ขุดลอกคลอง หมู่ที่ ๔ ตำบลไพศาลี เชื่อมต่อ ตำบลวังข่อย อำเภอไพศาลี จังหวัดนครสวรรค์ (ช่วงที่ ๔) <i>(อยู่ในข้อบัญญัติ หน้า ๓๑๘ ลำดับที่ ๕)</i>	ขุดลอกคลอง สภาพเดิมปากกว้างเฉลี่ย ๗.๐๐ เมตร ก้นกว้างเฉลี่ย ๔.๐๐ เมตร ลึกเฉลี่ย ๑.๐๐ เมตร ยาว ๒,๖๐๐ เมตร ดำเนินการขุดลอกให้มีขนาดปากกว้าง ๑๐.๐๐ เมตร ก้นกว้าง ๒.๕๐ เมตร ลึก ๒.๕๐ เมตร ยาว ๒,๖๐๐ เมตร หรือมีปริมาตรดินขุดไม่น้อยกว่า ๒๖,๓๒๕ ลูกบาศก์เมตร รายละเอียดตามแบบที่อบจ.กำหนด	๑,๐๐๐,๐๐๐	ตำบลไพศาลี	กองช่าง		จัดทำรูปแบบรายการ/ขออนุมัติ			จัดจ้าง															

๑. ยุทธศาสตร์ การพัฒนาด้านโครงสร้างพื้นฐาน

แบบ ผด.๐๒

กลยุทธ์ พัฒนาแหล่งน้ำเพื่อการเกษตร และอุปโภค - บริโภค

๑.๓ แผนงาน การเกษตร

ลำดับ ที่	โครงการ	รายละเอียดของกิจกรรมที่เกิดขึ้นจาก โครงการ	งบประมาณ (บาท)	สถานที่ ดำเนินการ	หน่วยงานที่รับ ผิดชอบหลัก	พ.ศ.๒๕๖๐			พ.ศ.๒๕๖๑							หมายเหตุ		
						ต.ค.	พ.ย.	ธ.ค.	ม.ค.	ก.พ.	มี.ค.	เม.ย.	พ.ค.	มิ.ย.	ก.ค.		ส.ค.	ก.ย.
๑๓	จัดซื้อวัสดุน้ำมันเชื้อเพลิงและหล่อลื่นในการ พัฒนาแหล่งน้ำสาธารณะตามนโยบายรัฐบาล <i>(อยู่ในข้อบัญญัติ หน้า ๓๑๔ ลำดับที่ ๒)</i>	เป็นค่าจัดซื้อวัสดุน้ำมันเชื้อเพลิงและหล่อลื่น ในการพัฒนาแหล่งน้ำสาธารณะตามนโยบายรัฐบาล เพื่อปฏิบัติงานตามโครงการ “คลองสวย น้ำใส คนไทยมีความสุข” ตามนโยบายของกระทรวง มหาดไทยที่มีอบหมายให้องค์กรปกครองส่วนท้องถิ่น เป็นเจ้าของภาพดูแลพื้นที่ที่รับผิดชอบปรับปรุงสภาพ แม่น้ำลำคลอง เชื้อนทดแทน ฝาย แหล่งน้ำสาธารณะ ต่าง ๆ ภายในจังหวัดนครสวรรค์ เพื่อลดปัญหาความ ตื่นเงินของแม่น้ำลำคลอง และการขยายตัว ของผักตบชวา ที่เป็นสาเหตุสำคัญที่ทำให้เกิดอุทกภัย และภัยแล้งซ้ำซาก ซึ่งเป็น ๑ ใน ๘ กลุ่มโครงการ เน้นหนักของกระทรวงมหาดไทยที่กำหนดขึ้น เพื่อตอบสนองนโยบายของรัฐบาล	๔,๐๐๐,๐๐๐	ภายในจังหวัด	กองช่าง						ขออนุมัติ/จัดซื้อ/เบิกจ่าย							

๑. ยุทธศาสตร์ การพัฒนาด้านโครงสร้างพื้นฐาน

แบบ ผด.๐๒

กลยุทธ์ พัฒนาแหล่งน้ำเพื่อการเกษตร และอุปโภค - บริโภค

๑.๓ แผนงาน การเกษตร

ลำดับ ที่	โครงการ	รายละเอียดของกิจกรรมที่เกิดขึ้นจาก โครงการ	งบประมาณ (บาท)	สถานที่ ดำเนินการ	หน่วยงานที่รับ ผิดชอบหลัก	พ.ศ.๒๕๖๐			พ.ศ.๒๕๖๑							หมายเหตุ			
						ต.ค.	พ.ย.	ธ.ค.	ม.ค.	ก.พ.	มี.ค.	เม.ย.	พ.ค.	มิ.ย.	ก.ค.		ส.ค.	ก.ย.	
๑๘	จัดหาแหล่งน้ำสะอาดเพื่อการอุปโภค-บริโภค โดยการเจาะบ่อน้ำบาดาล	๑. จัดซื้อวัสดุน้ำมันเชื้อเพลิงและล้อลื่นสำหรับ เครื่องสูบน้ำเครื่องขุดเจาะบ่อน้ำบาดาล และอื่น ๆ เพื่อสนับสนุนโครงการจัดหาแหล่งน้ำสะอาด เพื่อการอุปโภค - บริโภค โดยการเจาะบ่อน้ำบาดาล และการเป่าล้างบ่อน้ำบาดาลและสนับสนุน ส่วนราชการอื่นที่ได้รับการร้องขอ <i>(อยู่ในข้อบัญญัติ หน้า ๓๑๓ ลำดับที่ ๑ )</i>	๔๐๐,๐๐๐	ภายในจังหวัด	กองช่าง				ขออนุมัติ	จัดซื้อ/เบิกจ่าย									
		๒. จัดซื้อวัสดุก่อสร้างในงานขุดเจาะบ่อน้ำ บาดาลและเป่าล้างบ่อน้ำบาดาล เช่น ท่อ PVC (ท่อกรู ท่อกรอง) กรวดกรูบ่อ สารเบ็นโทไนต์ และวัสดุอื่น ๆ	๑,๕๐๐,๐๐๐	ภายในจังหวัด	กองช่าง				ขออนุมัติ/จัดซื้อ/เบิกจ่าย										
		๓. จัดซื้อวัสดุที่ใช้ในงานขุดเจาะบ่อน้ำบาดาล และงานเป่าล้างบ่อน้ำบาดาล เช่น โฟม น้ำมันสำหรับหัวเจาะ HAMMER OIL ซีลรองรับหัวเจาะ ชุดขับหัวเจาะ และอื่นๆ ที่เป็นวัสดุใช้งานขุดเจาะบ่อน้ำบาดาล	๑๕๐,๐๐๐	ภายในจังหวัด	กองช่าง				ขออนุมัติ/จัดซื้อ/เบิกจ่าย										

๑. ยุทธศาสตร์ การพัฒนาด้านโครงสร้างพื้นฐาน

แบบ ผด.๐๒

กลยุทธ์ พัฒนาแหล่งน้ำเพื่อการเกษตร และอุปโภค - บริโภค

๑.๓ แผนงาน การเกษตร

ลำดับที่	โครงการ	รายละเอียดของกิจกรรมที่เกิดขึ้นจากโครงการ	งบประมาณ (บาท)	สถานที่ดำเนินการ	หน่วยงานที่รับผิดชอบหลัก	พ.ศ.๒๕๖๐		พ.ศ.๒๕๖๑							หมายเหตุ			
						ต.ค.	พ.ย.	ธ.ค.	ม.ค.	ก.พ.	มี.ค.	เม.ย.	พ.ค.	มิ.ย.		ก.ค.	ส.ค.	ก.ย.
(อยู่ในข้อบัญญัติ หน้า ๓๑๔ ลำดับที่ ๑)		๔. จัดซื้อชุดเจาะลมสำหรับเจาะชั้นหินแข็ง ขนาดเส้นผ่านศูนย์กลาง ๕ ๑/๒ นิ้ว แบบ Down the Hole Hammer จำนวน ๒ ชุดๆละ ๒๗๐,๐๐๐ บาท	๕๕๐,๐๐๐	อบจ.นครสวรรค์	กองช่าง							←	←	←	←	←		
(อยู่ในข้อบัญญัติ หน้า ๓๑๕ ลำดับที่ ๒)		๕. จัดซื้อชุดเจาะลมสำหรับเจาะชั้นหินแข็ง ขนาดเส้นผ่านศูนย์กลาง ๖ ๑/๒ นิ้ว แบบ Down the Hole Hammer จำนวน ๑ ชุดๆละ ๓๔๐,๐๐๐ บาท	๓๔๐,๐๐๐	อบจ.นครสวรรค์	กองช่าง							←	←	←	←	←		
(อยู่ในข้อบัญญัติ หน้า ๓๑๕ ลำดับที่ ๓)		๖. จัดซื้อหัวเจาะหินแข็งสำหรับเครื่องเจาะ บ่อน้ำบาดาลแบบ Button Bit ขนาดเส้นผ่านศูนย์กลาง ๕ ๑/๒ นิ้ว จำนวน ๘ หัวๆละ ๕๕,๐๐๐ บาท	๔๔๐,๐๐๐	อบจ.นครสวรรค์	กองช่าง							←	←	←	←	←		
(อยู่ในข้อบัญญัติ หน้า ๓๑๕ ลำดับที่ ๔)		๗. จัดซื้อหัวเจาะบ่อน้ำบาดาล ขนาดเส้นผ่านศูนย์กลาง ๘ ๑/๒ นิ้ว หัวเจาะดิน แบบ DRAG BIT จำนวน ๒ หัวๆละ ๔๗,๐๐๐ บาท	๙๔,๐๐๐	อบจ.นครสวรรค์	กองช่าง							←	←	←	←	←		
(อยู่ในข้อบัญญัติ หน้า ๓๑๖ ลำดับที่ ๕)		๘. จัดซื้อหัวเจาะบ่อน้ำบาดาล ขนาดเส้นผ่านศูนย์กลาง ๘ นิ้ว แบบ Button Bit จำนวน ๒ หัวๆละ ๙๘,๕๐๐ บาท	๑๙๗,๐๐๐	อบจ.นครสวรรค์	กองช่าง							←	←	←	←	←		



ยุทธศาสตร์ที่ ๒  
การพัฒนาด้านการท่องเที่ยว

**บัญชีโครงการ/กิจกรรม/งบประมาณ**  
**แผนการดำเนินงาน ประจำปีงบประมาณ พ.ศ. ๒๕๖๑**  
**ขององค์การบริหารส่วนจังหวัดนครสวรรค์**

**๒. ยุทธศาสตร์ พัฒนาการท่องเที่ยว**

**กลยุทธ์** พัฒนาและส่งเสริมแหล่งท่องเที่ยวบึงบอระเพ็ด ในสังกัดองค์การบริหารส่วนจังหวัดนครสวรรค์

**๒.๑ แผนงาน** การศาสนา วัฒนธรรมและนันทนาการ

ลำดับ ที่	โครงการ	รายละเอียดของกิจกรรมที่เกิดขึ้น จากโครงการ	งบประมาณ (บาท)	สถานที่ ดำเนินการ	หน่วยงานที่รับ ผิดชอบหลัก	พ.ศ.๒๕๖๐											หมายเหตุ
						ต.ค.	พ.ย.	ธ.ค.	ม.ค.	ก.พ.	มี.ค.	เม.ย.	พ.ค.	มิ.ย.	ก.ค.	ส.ค.	
๑	จัดงานเทศกาลเย็นดูดาว เข้าดูนก <i>อยู่ในข้อบัญญัติ หน้า ๓๖๔ ลำดับที่ ๑</i>	จัดงานเทศกาล เย็นดูดาว เข้าดูนก ได้แก่ กิจกรรมดาราศาสตร์ เพื่อการเรียนรู้ กิจกรรมการบรรยาย ให้ความรู้เกี่ยวกับ เรื่องระบบนิเวศน์กิจกรรมส่งเสริม การท่องเที่ยวในราคาพิเศษและการจัด กิจกรรมเพื่อส่งเสริมการท่องเที่ยวต่างๆ	๒๕๐,๐๐๐	แหล่งท่องเที่ยว บึงบอระเพ็ด	กองกิจการพาณิชย์	← ขออนุมัติ/ดำเนินการ/รายงานผล →											
๒	ส่งเสริมการท่องเที่ยวบึงบอระเพ็ด <i>อยู่ในข้อบัญญัติ หน้า ๓๖๕ ลำดับที่ ๒</i>	จัดกิจกรรมส่งเสริมการท่องเที่ยว บึงบอระเพ็ดในช่วงเทศกาลต่างๆ ได้แก่ เทศกาลปีใหม่,เทศกาลสงกรานต์,เทศกาล ตรุษจีน เทศกาลเฉลิมพระชนมพรรษา และจัดกิจกรรมการท่องเที่ยวในรูปแบบ ต่างๆ เพื่อดึงดูดให้นักท่องเที่ยวเดินทาง มาเที่ยวบึงบอระเพ็ดมากขึ้น	๒๐๐,๐๐๐	แหล่งท่องเที่ยว บึงบอระเพ็ด	กองกิจการพาณิชย์	← ขออนุมัติ/ดำเนินการ/รายงานผล →											

๒. ยุทธศาสตร์ พัฒนาการท่องเที่ยว

กลยุทธ์ พัฒนาและส่งเสริมแหล่งท่องเที่ยวบึงบอระเพ็ด ในสังกัดองค์การบริหารส่วนจังหวัดนครสวรรค์

๒.๑ แผนงาน การศาสนา วัฒนธรรมและนันทนาการ

ลำดับ ที่	โครงการ	รายละเอียดของกิจกรรมที่เกิดขึ้น จากโครงการ	งบประมาณ (บาท)	สถานที่ ดำเนินการ	หน่วยงานที่รับ ผิดชอบหลัก	พ.ศ.๒๕๖๐					พ.ศ.๒๕๖๑					หมายเหตุ	
						ต.ค.	พ.ย.	ธ.ค.	ม.ค.	ก.พ.	มี.ค.	เม.ย.	พ.ค.	มิ.ย.	ก.ค.		ส.ค.
๓	สร้างมัคคุเทศก์น้อยประจำแหล่งท่องเที่ยว บึงบอระเพ็ด <i>อยู่ในข้อบัญญัติ หน้า ๓๖๕ ลำดับที่ ๓</i>	จัดกิจกรรมฝึกอบรมนักเรียน นักศึกษา และเยาวชน ที่สนใจให้เป็นมัคคุเทศก์น้อย ประจำแหล่งท่องเที่ยว บึงบอระเพ็ด ในการต้อนรับและบริการนักท่องเที่ยว	๘๐,๐๐๐	แหล่งท่องเที่ยว บึงบอระเพ็ด	กองกิจการพาณิชย์	← ขออนุมัติ/ดำเนินการ/รายงานผล →											
๔	ประชาสัมพันธ์กิจกรรมส่งเสริมการ ท่องเที่ยวบึงบอระเพ็ด <i>อยู่ในข้อบัญญัติ หน้า ๓๖๕ ลำดับที่ ๔</i>	เป็นค่าใช้จ่ายในการประชาสัมพันธ์ กิจกรรมส่งเสริมการท่องเที่ยวบึงบอระเพ็ด เช่น การจัดทำป้ายประชาสัมพันธ์ เอกสารเผยแพร่ ประชาสัมพันธ์เส้นทาง การท่องเที่ยวมาบึงบอระเพ็ด เพื่อให้ เส้นทางท่องเที่ยว มาเชื่อมโยงกับ บึงบอระเพ็ด	๒๕๐,๐๐๐	แหล่งท่องเที่ยว บึงบอระเพ็ด	กองกิจการพาณิชย์				← ขออนุมัติ/ดำเนินการ/เบิกจ่าย →								
๕	จัดทำจุดถ่ายภาพและจุดเด่นภายใน บึงบอระเพ็ด <i>อยู่ในข้อบัญญัติ หน้า ๓๖๖ ลำดับที่ ๕</i>	จัดทำจุดถ่ายภาพ และจุดเด่นต่างๆ ภายในบึงบอระเพ็ด ได้แก่ หุ่นมาสคอต ปลาเสือดอ, หุ่นมาสคอตจระเข้, หุ่นมาสคอต ปลากระเบน , หุ่นมาสคอตนก เป็นต้น และอื่นๆ	๔๐๐,๐๐๐	แหล่งท่องเที่ยว บึงบอระเพ็ด	กองกิจการพาณิชย์				← ขออนุมัติ/ดำเนินการ/เบิกจ่าย →								

๒. ยุทธศาสตร์ พัฒนาการท่องเที่ยว

กลยุทธ์ พัฒนาและส่งเสริมแหล่งท่องเที่ยวบึงบอระเพ็ด ในสังกัดองค์การบริหารส่วนจังหวัดนครสวรรค์

๒.๑ แผนงาน การศาสนา วัฒนธรรมและนันทนาการ

ลำดับที่	โครงการ	รายละเอียดของกิจกรรมที่เกิดขึ้นจากโครงการ	งบประมาณ (บาท)	สถานที่ดำเนินการ	หน่วยงานที่รับผิดชอบหลัก	พ.ศ.๒๕๖๐			พ.ศ.๒๕๖๑							หมายเหตุ						
						ต.ค.	พ.ย.	ธ.ค.	ม.ค.	ก.พ.	มี.ค.	เม.ย.	พ.ค.	มิ.ย.	ก.ค.		ส.ค.	ก.ย.				
๖	ซ่อมแซมบำรุงรักษาระบบซิลเลอร์และคอยล์ร้อน  อยู่ในข้อบัญญัติ หน้า ๓๖๗ ลำดับที่ ๒  อยู่ในข้อบัญญัติ หน้า ๓๖๗ ลำดับที่ ๓	ซ่อมแซมบำรุงรักษาระบบซิลเลอร์และคอยล์ร้อน ภายในอาคารของแหล่งท่องเที่ยวบึงบอระเพ็ด จำนวน ๒ แห่ง ดังนี้ ๖.๑) อาคารแสดงพันธุ์สัตว์น้ำบึงบอระเพ็ดเฉลิมพระเกียรติ ๕ ธันวาคม ๒๕๕๐ เป็นเงิน ๔๔๑,๐๐๐ บาท ๖.๒) อาคารสัมมนาและจัดแสดงนิทรรศการฯ เป็นเงิน ๔๗๐,๐๐๐ บาท	๙๑๑,๐๐๐	แหล่งท่องเที่ยวบึงบอระเพ็ด	กองกิจการพาณิชย์																	
๗	ซ่อมแซมเครื่องกำเนิดไฟฟ้า ของอาคารสัมมนาและจัดแสดงนิทรรศการฯ  อยู่ในข้อบัญญัติ หน้า ๓๖๗ ลำดับที่ ๔	ซ่อมแซมเครื่องกำเนิดไฟฟ้าของอาคารสัมมนาและจัดแสดงนิทรรศการฯ ภายในแหล่งท่องเที่ยวบึงบอระเพ็ด	๑๖๐,๐๐๐	แหล่งท่องเที่ยวบึงบอระเพ็ด	กองกิจการพาณิชย์																	



๒. ยุทธศาสตร์ พัฒนาการท่องเที่ยว

กลยุทธ์ พัฒนาและส่งเสริมแหล่งท่องเที่ยวบึงบอระเพ็ด ในสังกัดองค์การบริหารส่วนจังหวัดนครสวรรค์

๒.๑ แผนงาน การศาสนา วัฒนธรรมและนันทนาการ

ลำดับที่	โครงการ	รายละเอียดของกิจกรรมที่เกิดขึ้นจากโครงการ	งบประมาณ (บาท)	สถานที่ดำเนินการ	หน่วยงานที่รับผิดชอบหลัก	พ.ศ.๒๕๖๐			พ.ศ.๒๕๖๑					หมายเหตุ	
						ต.ค.	พ.ย.	ธ.ค.	ม.ค.	ก.พ.	มี.ค.	เม.ย.	พ.ค.		มิ.ย.
๘	ซ่อมแซมบำรุงรักษาเครื่องปรับอากาศของอาคารต่าง ๆ ภายในแหล่งท่องเที่ยวบึงบอระเพ็ด  <i>อยู่ในข้อบัญญัติ หน้า ๓๖๘ ลำดับที่ ๕</i>  <i>อยู่ในข้อบัญญัติ หน้า ๓๖๘ ลำดับที่ ๖</i>	ตรวจสอบระบบและบำรุงรักษาเครื่องปรับอากาศประจำปี ของอาคารต่าง ๆ ภายในแหล่งท่องเที่ยวบึงบอระเพ็ด ดังนี้  ๘.๑) อาคารแสดงพันธุ์สัตว์น้ำบึงบอระเพ็ดเฉลิมพระเกียรติ ๕ ธันวาคม ๒๕๕๐ จำนวน ๒ ครั้ง/ปี เป็นเงิน ๑๒๖,๐๐๐ บาท  ๘.๒) อาคารสัมมนาและจัดแสดงนิทรรศการฯ เป็นเงิน ๕๖,๐๐๐ บาท	๑๘๒,๐๐๐	แหล่งท่องเที่ยวบึงบอระเพ็ด	กองกิจการพาณิชย์				ขออนุมัติ/ดำเนินการ/เบิกจ่าย (ครั้งที่ ๑)					ขออนุมัติ/ดำเนินการ/เบิกจ่าย (ครั้งที่ ๒)	
๙	ซ่อมแซมระบบเครื่องเสียง ของอาคารต่างๆ ภายในแหล่งท่องเที่ยวบึงบอระเพ็ด  <i>อยู่ในข้อบัญญัติ หน้า ๓๖๘ ลำดับที่ ๗</i>  <i>อยู่ในข้อบัญญัติ หน้า ๓๖๘ ลำดับที่ ๘</i>	ซ่อมแซม/ปรับปรุงระบบเครื่องเสียงภายในแหล่งท่องเที่ยวบึงบอระเพ็ด ดังนี้  ๙.๑) อาคารแสดงพันธุ์สัตว์น้ำบึงบอระเพ็ดเฉลิมพระเกียรติ ๕ ธันวาคม ๒๕๕๐ เป็นเงิน ๑๗๘,๐๐๐ บาท  ๙.๒) อาคารเพาะพันธุ์และจัดแสดงจระเข้ เป็นเงิน ๒๖๔,๐๐๐ บาท	๔๔๒,๐๐๐	แหล่งท่องเที่ยวบึงบอระเพ็ด	กองกิจการพาณิชย์				ขออนุมัติ/ดำเนินการ/เบิกจ่าย						
									ขออนุมัติ/ดำเนินการ/เบิกจ่าย						

๒. ยุทธศาสตร์ พัฒนาการท่องเที่ยว

กลยุทธ์ พัฒนาและส่งเสริมแหล่งท่องเที่ยวบึงบอระเพ็ด ในสังกัดองค์การบริหารส่วนจังหวัดนครสวรรค์

๒.๑ แผนงาน การศาสนา วัฒนธรรมและนันทนาการ

ลำดับ ที่	โครงการ	รายละเอียดของกิจกรรมที่เกิดขึ้น จากโครงการ	งบประมาณ (บาท)	สถานที่ ดำเนินการ	หน่วยงานที่รับ ผิดชอบหลัก	พ.ศ.๒๕๖๐			พ.ศ.๒๕๖๑					หมายเหตุ					
						ต.ค.	พ.ย.	ธ.ค.	ม.ค.	ก.พ.	มี.ค.	เม.ย.	พ.ค.		มิ.ย.	ก.ค.	ส.ค.	ก.ย.	
๑๐	ก่อสร้างบ่อนุบาลพันธุ์ปลาของอาคาร แสดงพันธุ์สัตว์น้ำบึงบอระเพ็ด <b>อยู่ในข้อบัญญัติ หน้า ๓๐๕ ลำดับที่ ๑</b>	ก่อสร้างบ่อนุบาลพันธุ์ปลาของอาคาร แสดงพันธุ์สัตว์น้ำ บึงบอระเพ็ด ภายใน โครงการพัฒนาแหล่งท่องเที่ยวบึงบอระเพ็ด จำนวน ๑ แห่ง รวม ๒ บ่อ ขนาด ๓.๕๐ x ๓.๕๐ เมตร(กว้าง x ยาว) และขนาด ๓.๐๐ x ๘.๐๐ เมตร (กว้าง x ยาว) รายละเอียดตามแบบที่ อบจ.กำหนด	๒๐๐,๐๐๐	แหล่งท่องเที่ยว บึงบอระเพ็ด	กองช่าง	จัดทำรูปแบบรายการ/ขออนุมัติ													
๑๑	ก่อสร้างรางระบายน้ำรอบสนามฟุตบอล/ สนามฟุตบอล <b>อยู่ในข้อบัญญัติ หน้า ๓๐๕ ลำดับที่ ๒</b>	ก่อสร้างรางระบายน้ำค.ส.ล. รอบสนาม - ฟุตบอล/สนามฟุตบอล ภายในโครงการ พัฒนาแหล่งท่องเที่ยวบึงบอระเพ็ด จำนวน ๑ แห่ง ความยาวไม่น้อยกว่า ๖๒๐ เมตร, งานวางท่อระบายน้ำพร้อม บ่อพักและงานก่อสร้างแนวป้องกันดิน รายละเอียดตามแบบที่ อบจ.กำหนด	๒,๓๖๐,๐๐๐	แหล่งท่องเที่ยว บึงบอระเพ็ด	กองช่าง	จัดทำรูปแบบรายการ/ขออนุมัติ													

๒. ยุทธศาสตร์ พัฒนาการท่องเที่ยว

กลยุทธ์ พัฒนาและส่งเสริมแหล่งท่องเที่ยวบึงบอระเพ็ด ในสังกัดองค์การบริหารส่วนจังหวัดนครสวรรค์

๒.๑ แผนงาน การศาสนา วัฒนธรรมและนันทนาการ

ลำดับ ที่	โครงการ	รายละเอียดของกิจกรรมที่เกิดขึ้น จากโครงการ	งบประมาณ (บาท)	สถานที่ ดำเนินการ	หน่วยงานที่รับ ผิดชอบหลัก	พ.ศ.๒๕๖๐					พ.ศ.๒๕๖๑					หมายเหตุ			
						ต.ค.	พ.ย.	ธ.ค.	ม.ค.	ก.พ.	มี.ค.	เม.ย.	พ.ค.	มิ.ย.	ก.ค.		ส.ค.	ก.ย.	
๑๒	ก่อสร้างลานปลาเสือตอ บริเวณบ่อเลข ๘ <i>อยู่ในข้อบัญญัติ หน้า ๓๐๖ ลำดับที่ ๓</i>	ก่อสร้างลานปลาเสือตอ บริเวณบ่อเลข ๘ ภายในโครงการพัฒนาแหล่งท่องเที่ยว บึงบอระเพ็ด จำนวน ๑ แห่ง รวม ๙ ตัว ขนาด ๑.๒ x ๒.๒๐ เมตร (กว้าง x ยาว) รายละเอียดตามแบบที่ อบจ.กำหนด	๕๐๐,๐๐๐	แหล่งท่องเที่ยว บึงบอระเพ็ด	กองช่าง	จัดทำรูปแบบรายการ/ขออนุมัติ													
๑๓	ก่อสร้างอาคารแสดงกรงกวาง <i>อยู่ในข้อบัญญัติ หน้า ๓๐๖ ลำดับที่ ๔</i>	ก่อสร้างอาคารแสดงกรงกวาง ขนาดกว้าง ๔.๐๐ เมตร ยาว ๑๒ เมตร จำนวน ๑ แห่ง รายละเอียดตามแบบที่ อบจ.กำหนด	๖๐๐,๐๐๐	แหล่งท่องเที่ยว บึงบอระเพ็ด	กองช่าง	จัดทำรูปแบบรายการ/ขออนุมัติ													

๒. ยุทธศาสตร์ พัฒนาการท่องเที่ยว

กลยุทธ์ พัฒนาและส่งเสริมแหล่งท่องเที่ยวบึงบอระเพ็ด ในสังกัดองค์การบริหารส่วนจังหวัดนครสวรรค์

๒.๑ แผนงาน การศาสนา วัฒนธรรมและนันทนาการ

ลำดับ ที่	โครงการ	รายละเอียดของกิจกรรมที่เกิดขึ้น จากโครงการ	งบประมาณ (บาท)	สถานที่ ดำเนินการ	หน่วยงานที่รับ ผิดชอบหลัก	พ.ศ.๒๕๖๐						พ.ศ.๒๕๖๑					หมายเหตุ			
						ต.ค.	พ.ย.	ธ.ค.	ม.ค.	ก.พ.	มี.ค.	เม.ย.	พ.ค.	มิ.ย.	ก.ค.	ส.ค.		ก.ย.		
๑๔	จัดทำตะแกรงเหล็กกันนก  <i>อยู่ในข้อบัญญัติ หน้า ๓๐๖ ลำดับที่ ๕</i>	จัดทำตะแกรงเหล็กกันนก ภายในโครงการ พัฒนาแหล่งท่องเที่ยวบึงบอระเพ็ด ของอาคารสำนักงานบริการนักท่องเที่ยว, อาคารที่พักนักท่องเที่ยว และอาคาร เพาะพันธุ์และสถานที่จัดแสดงจระเข้ ขนาดพื้นที่ไม่น้อยกว่า ๗๐๐ ตารางเมตร รายละเอียดตามแบบที่ อบรม.กำหนด	๔๑๗,๐๐๐	แหล่งท่องเที่ยว บึงบอระเพ็ด	กองช่าง	จัดทำรูปแบบรายการ/ขออนุมัติ	←	→	←	→	←	→								
๑๕	ปรับปรุง/ซ่อมแซมลานอเนกประสงค์ (ลานหินกาบ)  <i>อยู่ในข้อบัญญัติ หน้า ๓๐๗ ลำดับที่ ๑</i>	ปรับปรุง/ซ่อมแซมลาน อเนกประสงค์ (ลานหินกาบ) ภายในโครงการพัฒนา แหล่งท่องเที่ยวบึงบอระเพ็ด จำนวน ๑ แห่ง พื้นที่ไม่น้อยกว่า ๕๐๐ ตารางเมตร รายละเอียดตามแบบที่ อบรม.กำหนด	๒๕๐,๐๐๐	แหล่งท่องเที่ยว บึงบอระเพ็ด	กองช่าง	จัดทำรูปแบบรายการ/ขออนุมัติ	←	→	←	→	←	→								

๒. ยุทธศาสตร์ พัฒนาการท่องเที่ยว

กลยุทธ์ พัฒนาและส่งเสริมแหล่งท่องเที่ยวบึงบอระเพ็ด ในสังกัดองค์การบริหารส่วนจังหวัดนครสวรรค์

๒.๑ แผนงาน การศาสนา วัฒนธรรมและนันทนาการ

ลำดับ ที่	โครงการ	รายละเอียดของกิจกรรมที่เกิดขึ้น จากโครงการ	งบประมาณ (บาท)	สถานที่ ดำเนินการ	หน่วยงานที่รับ ผิดชอบหลัก	พ.ศ.๒๕๖๐			พ.ศ.๒๕๖๑					หมายเหตุ						
						ต.ค.	พ.ย.	ธ.ค.	ม.ค.	ก.พ.	มี.ค.	เม.ย.	พ.ค.		มิ.ย.	ก.ค.	ส.ค.	ก.ย.		
๑๖	ปรับปรุง/ซ่อมแซมอาคารโกดังเก็บพัสดุ ภายในแหล่งท่องเที่ยวบึงบอระเพ็ด <span style="color: red;">อยู่ในข้อบัญญัติ หน้า ๓๐๗ ลำดับที่ ๒</span>	ปรับปรุง/ซ่อมแซมอาคารโกดังเก็บพัสดุ ภายในแหล่งท่องเที่ยวบึงบอระเพ็ด โดยดำเนินการดังนี้ ๑) ปรับปรุง/ซ่อมแซมอาคารโกดังเก็บพัสดุ ขนาด ๔.๐๐ x ๑๒.๐๐ เมตร (กว้าง x ยาว) หรือมีพื้นที่ไม่น้อยกว่า ๔๘ ตารางเมตร ๒) ปรับปรุง/ซ่อมแซมภายในอาคารโกดัง เก็บพัสดุ เช่น ผนัง, ฝ้าเพดาน, ประตู, สุขภัณฑ์, ไฟฟ้า เป็นต้น ๓) ปรับปรุง/ซ่อมแซมอาคารโรงสูบประปะ เช่น หลังกา, ประตู, หน้าต่าง, ไฟฟ้า เป็นต้น ๔) ปรับปรุง/ซ่อมแซมหลังคาโครงเหล็ก ขนาด ๖.๐๐ x ๑๖.๐๐ เมตร (กว้าง x ยาว) หรือมีพื้นที่ไม่น้อยกว่า ๙๖ ตารางเมตร ๕) เทพื้นลานคอนกรีตภายนอกอาคาร ขนาดพื้นที่ไม่น้อยกว่า ๓๕๐ ตารางเมตร รายละเอียดตามแบบที่ ๐๖จ.กำหนด	๑,๑๐๐,๐๐๐	แหล่งท่องเที่ยว บึงบอระเพ็ด	กองช่าง			จัดทำรูปแบบรายการ/ขออนุมัติ												

๒. ยุทธศาสตร์ พัฒนาการท่องเที่ยว

กลยุทธ์ พัฒนาและส่งเสริมแหล่งท่องเที่ยวบึงบอระเพ็ด ในสังกัดองค์การบริหารส่วนจังหวัดนครสวรรค์

๒.๑ แผนงาน การศาสนา วัฒนธรรมและนันทนาการ

ลำดับ ที่	โครงการ	รายละเอียดของกิจกรรมที่เกิดขึ้น จากโครงการ	งบประมาณ (บาท)	สถานที่ ดำเนินการ	หน่วยงานที่รับ ผิดชอบหลัก	พ.ศ.๒๕๖๐			พ.ศ.๒๕๖๑					หมายเหตุ				
						ต.ค.	พ.ย.	ธ.ค.	ม.ค.	ก.พ.	มี.ค.	เม.ย.	พ.ค.		มิ.ย.	ก.ค.	ส.ค.	ก.ย.
๑๗	ปรับปรุงพื้นที่อาคารอเนกประสงค์ สัมมนาและจัดแสดงนิทรรศการ บึงบอระเพ็ด  อยู่ในข้อบัญญัติ หน้า ๓๐๘ ลำดับที่ ๓	ปรับปรุงพื้นที่อาคารอเนกประสงค์ สัมมนาและ จัดแสดงนิทรรศการ บึงบอระเพ็ดภายในโครงการพัฒนา แหล่งท่องเที่ยวบึงบอระเพ็ด จำนวน ๑ แห่ง พื้นที่ไม่น้อยกว่า ๕๔ ตารางเมตร รายละเอียดตามแบบที่ อบจ.กำหนด	๒๕๐,๐๐๐	แหล่งท่องเที่ยว บึงบอระเพ็ด	กองช่าง	จัดทำรูปแบบรายการ/ขออนุมัติ		←.....→	จัดทำร่าง	←---→	ดำเนินการ/เบิกจ่าย	↔						
๑๘	ปรับปรุงระบบเครื่องเสียงของอาคาร อเนกประสงค์ สัมมนาและจัดแสดง นิทรรศการบึงบอระเพ็ด  อยู่ในข้อบัญญัติ หน้า ๓๐๘ ลำดับที่ ๔	ปรับปรุงระบบเครื่องเสียง และระบบดูดซับ เสียงของอาคาร ภายในโครงการพัฒนา แหล่งท่องเที่ยวบึงบอระเพ็ด จำนวน ๑ ระบบ ขนาดกว้าง ๔๐.๐๐ เมตร ยาว ๕๐.๐๐ เมตร รายละเอียดตามแบบที่ อบจ.กำหนด	๒,๐๐๐,๐๐๐	แหล่งท่องเที่ยว บึงบอระเพ็ด	กองช่าง	จัดทำรูปแบบรายการ/ขออนุมัติ		←.....→	จัดทำร่าง	←---→	ดำเนินการ/เบิกจ่าย	↔						

๒. ยุทธศาสตร์ พัฒนาการท่องเที่ยว

**กลยุทธ์** พัฒนาและส่งเสริมแหล่งท่องเที่ยวบึงบอระเพ็ด ในสังกัดองค์การบริหารส่วนจังหวัดนครสวรรค์

๒.๑ แผนงาน การศาสนา วัฒนธรรมและนันทนาการ

ลำดับ ที่	โครงการ	รายละเอียดของกิจกรรมที่เกิดขึ้น จากโครงการ	งบประมาณ (บาท)	สถานที่ ดำเนินการ	หน่วยงานที่รับ ผิดชอบหลัก	พ.ศ.๒๕๖๐			พ.ศ.๒๕๖๑					หมายเหตุ			
						ต.ค.	พ.ย.	ธ.ค.	ม.ค.	ก.พ.	มี.ค.	เม.ย.	พ.ค.		มิ.ย.	ก.ค.	ส.ค.
๑๙	บำรุงรักษาและปรับปรุงที่ดินและ สิ่งก่อสร้าง  <i>อยู่ในข้อบัญญัติ หน้า ๓๙๒ ลำดับที่ ๑</i>	ซ่อมแซม อาคารสถานที่ที่เป็น ทรัพย์สิน ขององค์การบริหารส่วนจังหวัดนครสวรรค์ อาทิเช่น อาคารแสดงพันธุ์สัตว์น้ำ บึงบอระเพ็ดเฉลิมพระเกียรติ ๘๐ พรรษา บ้านพักรับรองรีสอร์ท อาคารบริการที่พัก นักท่องเที่ยวบึงบอระเพ็ดอาคารเพาะพันธุ์ และจัดแสดงจระเข้ อาคารแสดงละครลิง อาคารศูนย์บริการนักท่องเที่ยวบึงบอระเพ็ด ห้องประชุมเสื่อพ่นน้ำ อาคารอนุสรณ์ สัมมนาและจัดแสดงนิทรรศการบึงบอระเพ็ด เรือนพักรับรองห้องน้ำ-ห้องส้วม โรงเก็บพัสดุ โรงจอร์ถไฟฟ้า ระบบประปา จุดแสดง กรงกวาง และสิ่งปลูกสร้างอื่น ๆ ภายใน แหล่งท่องเที่ยวบึงบอระเพ็ด	๕๐๐,๐๐๐	แหล่งท่องเที่ยว บึงบอระเพ็ด	กองกิจการพาณิชย์					ขออนุมัติ/ดำเนินการ/เบิกจ่าย							
๒๐	ปรับปรุงห้องนิทรรศการนก ของอาคาร แสดงพันธุ์สัตว์น้ำ บึงบอระเพ็ดฯ  <i>อยู่ในข้อบัญญัติ หน้า ๓๙๓ ลำดับที่ ๒</i>	ปรับปรุง ห้องนิทรรศการนก บริเวณชั้น ๒ ของอาคารแสดงพันธุ์สัตว์น้ำบึงบอระเพ็ด เฉลิมพระเกียรติ ๕ ธันวาคม ๒๕๕๐ ภายในแหล่งท่องเที่ยวบึงบอระเพ็ด รายละเอียดตามแบบที่ ๐๖จ.กำหนด	๒๖๔,๐๐๐	แหล่งท่องเที่ยว บึงบอระเพ็ด	กองกิจการพาณิชย์					ขออนุมัติ/ดำเนินการ/เบิกจ่าย							

๒. ยุทธศาสตร์ พัฒนาการท่องเที่ยว

กลยุทธ์ พัฒนาและส่งเสริมแหล่งท่องเที่ยวบึงบอระเพ็ด ในสังกัดองค์การบริหารส่วนจังหวัดนครสวรรค์

๒.๑ แผนงาน การศาสนา วัฒนธรรมและนันทนาการ

ลำดับ ที่	โครงการ	รายละเอียดของกิจกรรมที่เกิดขึ้น จากโครงการ	งบประมาณ (บาท)	สถานที่ ดำเนินการ	หน่วยงานที่รับ ผิดชอบหลัก	พ.ศ.๒๕๖๐			พ.ศ.๒๕๖๑					หมายเหตุ				
						ต.ค.	พ.ย.	ธ.ค.	ม.ค.	ก.พ.	มี.ค.	เม.ย.	พ.ค.		มิ.ย.	ก.ค.	ส.ค.	ก.ย.
๒๑	ปรับปรุงซ่อมแซมศูนย์บริการนักท่องเที่ยว บึงบอระเพ็ด (อาคารสำนักงาน) <span style="color: red;">อยู่ในข้อบัญญัติ หน้า ๓๙๓ ลำดับที่ ๓</span>	ปรับปรุง/ซ่อมแซมศูนย์บริการนักท่องเที่ยว บึงบอระเพ็ด (อาคารสำนักงาน) ในการ ทาสี พื้นที่ไม่น้อยกว่า ๒,๓๐๐ ตารางเมตร จำนวน ๑ แห่ง	๕๐๐,๐๐๐	แหล่งท่องเที่ยว บึงบอระเพ็ด	กองกิจการพาณิชย์						ขออนุมัติ/ดำเนินการ/เบิกจ่าย							



๒. ยุทธศาสตร์ การพัฒนาด้านการท่องเที่ยว

กลยุทธ์ ส่งเสริมการท่องเที่ยวในจังหวัดนครสวรรค์

๒.๑ แผนงาน การศาสนา วัฒนธรรมและนันทนาการ

ลำดับ ที่	โครงการ	รายละเอียดของกิจกรรมที่เกิดขึ้น จากโครงการ	งบประมาณ (บาท)	สถานที่ ดำเนินการ	หน่วยงานที่รับ ผิดชอบหลัก	พ.ศ.๒๕๖๐			พ.ศ.๒๕๖๑						หมายเหตุ				
						ต.ค.	พ.ย.	ธ.ค.	ม.ค.	ก.พ.	มี.ค.	เม.ย.	พ.ค.	มิ.ย.		ก.ค.	ส.ค.	ก.ย.	
๑	จัดทำหนังสือประชาสัมพันธ์แหล่งท่องเที่ยว จังหวัดนครสวรรค์  อยู่ในข้อบัญญัติ หน้า ๓๐๔ ลำดับที่ ๑	จัดทำหนังสือประชาสัมพันธ์แหล่งท่องเที่ยว จังหวัดนครสวรรค์ จำนวน ๑,๐๐๐ เล่ม เพื่อสนับสนุนส่งเสริมสถานที่ท่องเที่ยว ใหม่ ๆ และกิจกรรมการท่องเที่ยว ที่สำคัญต่าง ๆ ในจังหวัดนครสวรรค์	๒๕๐,๐๐๐	แหล่งท่องเที่ยว บึงบอระเพ็ด	สำนักปลัดฯ	ขออนุมัติ/ดำเนินการ/เบิกจ่าย													

# ยุทธศาสตร์ที่ ๓

การพัฒนาด้านการศึกษา กีฬา

ศาสนาและวัฒนธรรม

**บัญชีโครงการ/กิจกรรม/งบประมาณ**  
**แผนการดำเนินงาน ประจำปีงบประมาณ พ.ศ. ๒๕๖๑**  
**ขององค์การบริหารส่วนจังหวัดนครสวรรค์**

๓. ยุทธศาสตร์ การพัฒนาทางการศึกษา กีฬา ศาสนาและวัฒนธรรม

**กลยุทธ์** พัฒนาการจัดการศึกษาของสถานศึกษาในสังกัดองค์การบริหารส่วนจังหวัดนครสวรรค์

๓.๑ แผนงาน การศึกษา

ลำดับ ที่	โครงการ	รายละเอียดของกิจกรรมที่เกิดขึ้น จากโครงการ	งบประมาณ (บาท)	สถานที่ ดำเนินการ	หน่วยงานที่รับ ผิดชอบหลัก	พ.ศ.๒๕๖๑												หมายเหตุ		
						ต.ค.	พ.ย.	ธ.ค.	ม.ค.	ก.พ.	มี.ค.	เม.ย.	พ.ค.	มิ.ย.	ก.ค.	ส.ค.	ก.ย.			
๑	เข้าร่วมงานมหกรรมการจัดการศึกษา ท้องถิ่นระดับภาคและระดับประเทศ <i>(อยู่ในข้อบัญญัติ หน้า ๑๗๙ ลำดับที่ ๑)</i>	จัดส่งครู นักเรียน และบุคลากรทางการ ศึกษา เข้าร่วมงานมหกรรมจัดการ ศึกษาท้องถิ่นระดับภาคและระดับประเทศ	๑,๐๐๐,๐๐๐	ต่างจังหวัด <i>(ตามที่กรมฯ กำหนด)</i>	กองการศึกษาฯ															รายงานผล ต.ค. ๖๑
๒	แข่งขันกรีฑาสวนกุหลาบสัมพันธ์ <i>(ร.ร.สวนกุหลาบวิทยาลัยฯ )</i> <i>(อยู่ในข้อบัญญัติ หน้า ๑๘๐ ลำดับที่ ๒)</i>	จัดส่งเด็กนักเรียนโรงเรียนสวนกุหลาบ วิทยาลัย (จิรประวัตติ) นครสวรรค์ เข้าร่วม การแข่งขันกรีฑาสวนกุหลาบสัมพันธ์	๓๐๐,๐๐๐	จ.ปทุมธานี	กองการศึกษาฯ															รายงานผล
๓	แข่งขันกีฬานักเรียนองค์กรปกครองส่วน ท้องถิ่น (ร.ร.สวนกุหลาบวิทยาลัยฯ ) <i>(อยู่ในข้อบัญญัติ หน้า ๑๘๐ ลำดับที่ ๓)</i>	จัดส่งเด็กนักเรียนโรงเรียนสวนกุหลาบ วิทยาลัย (จิรประวัตติ) นครสวรรค์ เข้าร่วม การแข่งขันกีฬานักเรียนองค์กรปกครอง ส่วนท้องถิ่น	๔๕๐,๐๐๐	ต่างจังหวัด <i>(ตามที่กรมฯ กำหนด)</i>	กองการศึกษาฯ															ตามกำหนดการแข่งขันที่กรมฯ กำหนด
๔	แข่งขันกีฬาภายใน <i>(ร.ร.สวนกุหลาบวิทยาลัยฯ )</i> <i>(อยู่ในข้อบัญญัติ หน้า ๑๘๐ ลำดับที่ ๔)</i>	จัดการแข่งขันกีฬาภายในโรงเรียนให้กับ นักเรียนโรงเรียนสวนกุหลาบวิทยาลัย (จิรประวัตติ) นครสวรรค์	๘๐,๐๐๐	โรงเรียน สวนกุหลาบฯ	กองการศึกษาฯ															รายงานผล

๓. ยุทธศาสตร์ การพัฒนาทางการศึกษา กีฬา ศาสนาและวัฒนธรรม

กลยุทธ์ พัฒนาการจัดการศึกษาของสถานศึกษาในสังกัดองค์การบริหารส่วนจังหวัดนครสวรรค์

๓.๑ แผนงาน การศึกษา

ลำดับที่	โครงการ	รายละเอียดของกิจกรรมที่เกิดขึ้นจากโครงการ	งบประมาณ (บาท)	สถานที่ดำเนินการ	หน่วยงานที่รับผิดชอบหลัก	พ.ศ.๒๕๖๐		พ.ศ.๒๕๖๑							หมายเหตุ				
						ต.ค.	พ.ย.	ธ.ค.	ม.ค.	ก.พ.	มี.ค.	เม.ย.	พ.ค.	มิ.ย.		ก.ค.	ส.ค.	ก.ย.	
๕	ชุมนุมลูกเสือสวนกุหลาบสัมพันธ์ (ร.ร.สวนกุหลาบวิทยาลัยฯ ) (อยู่ในข้อบัญญัติ หน้า ๑๘๑ ลำดับที่ ๕)	เข้าร่วมการชุมนุมลูกเสือสวนกุหลาบสัมพันธ์	๒๖๕,๐๐๐	จ.ชลบุรี	กองการศึกษาฯ	ขออนุมัติ	ดำเนินการ / เบิกเงิน	รายงานผล											
๖	ท่องเที่ยวสวนกุหลาบวิทยาลัย (อยู่ในข้อบัญญัติ หน้า ๑๘๑ ลำดับที่ ๖)	จัดทัศนศึกษา ณ โรงเรียนในเครือสวนกุหลาบวิทยาลัย ให้แก่ครูและนักเรียนโรงเรียนสวนกุหลาบวิทยาลัย (จิระประวัตินครสวรรค์)	๑๔๐,๐๐๐	กรุงเทพมหานคร	กองการศึกษาฯ					ขออนุมัติ	ดำเนินการ / เบิกเงิน	รายงานผล							
๗	เผยแพร่ประชาสัมพันธ์โรงเรียนสวนกุหลาบวิทยาลัย (จิระประวัตินครสวรรค์) (อยู่ในข้อบัญญัติ หน้า ๑๘๑ ลำดับที่ ๗)	เผยแพร่และประชาสัมพันธ์กิจกรรมภายในของโรงเรียนสวนกุหลาบวิทยาลัย (จิระประวัตินครสวรรค์) โดยจัดทำป้ายประชาสัมพันธ์, วารสาร, แผ่นพับวีดิทัศน์, วิทยูและสื่อต่างๆ	๑๕๐,๐๐๐	ภายในจังหวัดนครสวรรค์	กองการศึกษาฯ	ขออนุมัติ	ดำเนินการ / เบิกเงิน											รายงานผล ต.ค. ๖๑	
๘	ฝึกอบรมและศึกษาดูงานโครงการตามพระราชดำริ (อยู่ในข้อบัญญัติ หน้า ๑๘๒ ลำดับที่ ๘)	จัดฝึกอบรมและศึกษาดูงานโครงการตามพระราชดำริให้แก่นักเรียนและครูโรงเรียนสวนกุหลาบวิทยาลัย (จิระประวัตินครสวรรค์) จำนวน ๒ รุ่น	๕๐๐,๐๐๐	ต่างจังหวัด	กองการศึกษาฯ	ขออนุมัติ	ดำเนินการ / เบิกเงิน	รายงานผล						ขออนุมัติ	ดำเนินการ / เบิกเงิน	รายงานผล			

## ๓. ยุทธศาสตร์ การพัฒนาด้านการศึกษาศึกษา กีฬา ศาสนาและวัฒนธรรม

## กลยุทธ์ พัฒนาการจัดการศึกษาของสถานศึกษาในสังกัดองค์การบริหารส่วนจังหวัดนครสวรรค์

## ๓.๑ แผนงาน การศึกษา

ลำดับ ที่	โครงการ	รายละเอียดของกิจกรรมที่เกิดขึ้น จากโครงการ	งบประมาณ (บาท)	สถานที่ ดำเนินการ	หน่วยงานที่รับ ผิดชอบหลัก	พ.ศ.๒๕๖๐		พ.ศ.๒๕๖๑							หมายเหตุ			
						ต.ค.	พ.ย.	ธ.ค.	ม.ค.	ก.พ.	มี.ค.	เม.ย.	พ.ค.	มิ.ย.		ก.ค.	ส.ค.	ก.ย.
๙	พัฒนาศักยภาพครูและบุคลากรทางการศึกษา  (อยู่ในข้อบัญญัติ หน้า ๑๘๒ ลำดับที่ ๙)	จัดอบรมเพื่อพัฒนาศักยภาพการจัดการเรียนการสอนให้แก่ข้าราชการครูและบุคลากรทางการศึกษาสังกัดองค์การบริหารส่วนจังหวัดนครสวรรค์	๑๕๐,๐๐๐	ภายในจังหวัดนครสวรรค์	กองการศึกษาฯ							ขออนุมัติดำเนินการ /	เบิกเงิน				รายงานผล	
๑๐	รณรงค์เพื่อป้องกันยาเสพติดในสถานศึกษา (โรงเรียนนครสวรรค์อิงลิชโปรแกรม)  (อยู่ในข้อบัญญัติ หน้า ๑๘๓ ลำดับที่ ๑๐)	๑.จัดกิจกรรมรณรงค์เพื่อป้องกันยาเสพติดให้นักเรียนโรงเรียนนครสวรรค์อิงลิชโปรแกรม ๒.อบรมพัฒนาเจ้าหน้าที่ ๓.อบรมครูแกนนำ	๒๑,๐๐๐	ภายในจังหวัดนครสวรรค์	กองการศึกษาฯ							เบิกจ่ายและดำเนินการเมื่อได้รับการอุดหนุนจากกรมฯ						
๑๑	รณรงค์เพื่อป้องกันยาเสพติดในสถานศึกษา (โรงเรียนสวนกุหลาบวิทยาลัย (จิจรประวัติ) นครสวรรค์)  (อยู่ในข้อบัญญัติ หน้า ๑๘๓ ลำดับที่ ๑๑)	๑.จัดกิจกรรมรณรงค์เพื่อป้องกันยาเสพติดให้นักเรียนโรงเรียนสวนกุหลาบวิทยาลัย (จิจรประวัติ) นครสวรรค์ ๒.อบรมพัฒนาเจ้าหน้าที่ ๓.อบรมครูแกนนำ	๒๑,๐๐๐	ภายในจังหวัดนครสวรรค์	กองการศึกษาฯ							เบิกจ่ายและดำเนินการเมื่อได้รับการอุดหนุนจากกรมฯ						

๓. ยุทธศาสตร์ การพัฒนาทางการศึกษา กีฬา ศาสนาและวัฒนธรรม

กลยุทธ์ พัฒนาการจัดการศึกษาของสถานศึกษาในสังกัดองค์การบริหารส่วนจังหวัดนครสวรรค์

๓.๑ แผนงาน การศึกษา

ลำดับ ที่	โครงการ	รายละเอียดของกิจกรรมที่เกิดขึ้น จากโครงการ	งบประมาณ (บาท)	สถานที่ ดำเนินการ	หน่วยงานที่รับ ผิดชอบหลัก	พ.ศ.๒๕๖๐		พ.ศ.๒๕๖๑							หมายเหตุ			
						ต.ค.	พ.ย.	ธ.ค.	ม.ค.	ก.พ.	มี.ค.	เม.ย.	พ.ค.	มิ.ย.		ก.ค.	ส.ค.	ก.ย.
๑๒	ส่งเสริมและพัฒนาคุณธรรม จริยธรรม ครูและบุคลากรทางการศึกษา  (อยู่ในข้อบัญญัติ หน้า ๑๘๔ ลำดับที่ ๑๒)	จัดอบรมเพื่อพัฒนาคุณธรรม จริยธรรม ให้แก่ข้าราชการครูและบุคลากรทางการ ศึกษาสังกัดองค์การบริหารส่วนจังหวัด นครสวรรค์	๑๐๐,๐๐๐	ภายในจังหวัด นครสวรรค์	กองการศึกษา	ขออนุมัติ	ดำเนินการ/เบิกเงิน				รายงานผล							
๑๓	สนับสนุนค่าใช้จ่ายการบริหารสถานศึกษา (โรงเรียนนครสวรรค์อิงลิชโปรแกรม)  (อยู่ในข้อบัญญัติ หน้า ๑๘๔ ลำดับที่ ๑๓)	สนับสนุนค่าใช้จ่ายการบริหารสถานศึกษา ให้แก่โรงเรียนนครสวรรค์อิงลิชโปรแกรม ได้แก่ (๑) ค่าปรับปรุงหลักสูตรสถานศึกษา จำนวน ๒๐,๐๐๐ บาท (๒) ค่าเชื่อมต่ออินเทอร์เน็ตโรงเรียน จำนวน ๙,๖๐๐ บาท (๓) ค่าพัฒนาห้องสมุดโรงเรียน จำนวน ๑๐๐,๐๐๐ บาท (๔) ค่าพัฒนาแหล่งเรียนรู้ของโรงเรียน จำนวน ๕๐,๐๐๐ บาท (๕) ค่าพัฒนาครูและบุคลากรทางการศึกษา จำนวน ๓๓,๐๐๐ บาท (๖) ค่าจัดการเรียนการสอน (รายหัวนักเรียน) จำนวน ๑๒๘,๕๐๐ บาท	๔๖๒,๑๐๐	โรงเรียน นครสวรรค์ อิงลิชโปรแกรม	กองการศึกษา													

๓. ยุทธศาสตร์ การพัฒนาด้านการศึกษา กีฬา ศาสนาและวัฒนธรรม

กลยุทธ์ พัฒนาการจัดการศึกษาของสถานศึกษาในสังกัดองค์การบริหารส่วนจังหวัดนครสวรรค์

๓.๑ แผนงาน การศึกษา

ลำดับ ที่	โครงการ	รายละเอียดของกิจกรรมที่เกิดขึ้น จากโครงการ	งบประมาณ (บาท)	สถานที่ ดำเนินการ	หน่วยงานที่รับ ผิดชอบหลัก	พ.ศ.๒๕๖๐			พ.ศ.๒๕๖๑					หมายเหตุ
						ต.ค.	พ.ย.	ธ.ค.	ม.ค.	ก.พ.	มี.ค.	เม.ย.	พ.ค.	
๑๔	สนับสนุนค่าใช้จ่ายการบริหารสถานศึกษา (โรงเรียนสวนกุหลาบวิทยาลัย (จิระประวัติ) นครสวรรค์ <i>(อยู่ในข้อบัญญัติ หน้า ๑๘๕ ลำดับที่ ๑๔)</i> )	(๗) ค่าเครื่องแบบนักเรียน จำนวน ๒๒,๐๐๐ บาท (๘) ค่าหนังสือเรียน จำนวน ๕๒,๐๐๐ บาท (๙) ค่าอุปกรณ์การเรียน จำนวน ๑๕,๕๐๐ บาท (๑๐) ค่ากิจกรรมพัฒนาคุณภาพผู้เรียน จำนวน ๓๑,๕๐๐ บาท  สนับสนุนค่าใช้จ่ายการบริหารสถานศึกษา ให้แก่โรงเรียนสวนกุหลาบวิทยาลัย (จิระประวัติ) นครสวรรค์ ได้แก่ (๑) ค่าปรับปรุงหลักสูตรสถานศึกษา จำนวน ๒๐,๐๐๐ บาท (๒) ค่าเชื่อมต่ออินเทอร์เน็ตโรงเรียน จำนวน ๙,๖๐๐ บาท (๓) ค่าพัฒนาห้องสมุดโรงเรียน จำนวน ๑๐๐,๐๐๐ บาท (๔) ค่าพัฒนาแหล่งเรียนรู้ของโรงเรียน จำนวน ๕๐,๐๐๐ บาท (๕) ค่าพัฒนาครูและบุคลากรทางการศึกษา จำนวน ๑๒๖,๐๐๐ บาท	๔,๘๒๕,๖๐๐	โรงเรียน สวนกุหลาบฯ	กองการศึกษาฯ				เบิกถ่ายและดำเนินการเมื่อได้รับการอุดหนุนจากกรมฯ					

๓. ยุทธศาสตร์ การพัฒนาทางการศึกษา กีฬา ศาสนาและวัฒนธรรม

กลยุทธ์ พัฒนาการจัดการศึกษาของสถานศึกษาในสังกัดองค์การบริหารส่วนจังหวัดนครสวรรค์

๓.๑ แผนงาน การศึกษา

ลำดับ ที่	โครงการ	รายละเอียดของกิจกรรมที่เกิดขึ้น จากโครงการ	งบประมาณ (บาท)	สถานที่ ดำเนินการ	หน่วยงานที่รับ ผิดชอบหลัก	พ.ศ.๒๕๖๐			พ.ศ.๒๕๖๑						หมายเหตุ		
						ต.ค.	พ.ย.	ธ.ค.	ม.ค.	ก.พ.	มี.ค.	เม.ย.	พ.ค.	มิ.ย.		ก.ค.	ส.ค.
		(๖) ค่าใช้จ่ายในการส่งเสริมกิจกรรม รักการอ่านในสถานศึกษา จำนวน ๕๐,๐๐๐ บาท (๗) ค่าใช้จ่ายสำหรับส่งเสริมศักยภาพการจัด การศึกษาท้องถิ่น (ค่าปัจจัยพื้นฐาน สำหรับนักเรียนยากจน) จำนวน ๒๗๐,๐๐๐ บาท (๘) ค่าจัดการเรียนการสอน (รายหัวนักเรียน) จำนวน ๒,๓๖๖,๗๐๐ บาท (๙) ค่าเครื่องแบบนักเรียน จำนวน ๓๐๗,๖๕๐ บาท (๑๐) ค่าหนังสือเรียน จำนวน ๖๔๗,๐๑๐ บาท (๑๑) ค่าอุปกรณ์การเรียน จำนวน ๒๘๕,๑๘๐ บาท (๑๒) ค่ากิจกรรมพัฒนาคุณภาพผู้เรียน จำนวน ๕๙๓,๔๖๐ บาท															



**๓. ยุทธศาสตร์** การพัฒนาทางการศึกษา กีฬา ศาสนาและวัฒนธรรม

**กลยุทธ์** พัฒนาการจัดการศึกษาของสถานศึกษาในสังกัดองค์การบริหารส่วนจังหวัดนครสวรรค์

**๓.๑ แผนงาน** การศึกษา

ลำดับที่	โครงการ	รายละเอียดของกิจกรรมที่เกิดขึ้นจากโครงการ	งบประมาณ (บาท)	สถานที่ดำเนินการ	หน่วยงานที่รับผิดชอบหลัก	พ.ศ.๒๕๖๐		พ.ศ.๒๕๖๑							หมายเหตุ								
						ต.ค.	พ.ย.	ธ.ค.	ม.ค.	ก.พ.	มี.ค.	เม.ย.	พ.ค.	มิ.ย.		ก.ค.	ส.ค.	ก.ย.					
๑๕	ส่งเสริมคุณภาพผู้เรียน (อยู่ในข้อบัญญัติ หน้า ๑๘๘ ลำดับที่ ๑๗)	จัดกิจกรรมการเรียนรู้ต่าง ๆ เช่น - กิจกรรมเปิดบ้านการเรียนรู้ - กิจกรรมประชุมผู้ปกครอง - กิจกรรมคอบสวนกุหลาบศึกษา - เข้าร่วมการแข่งขันทักษะทางวิชาการ	๓๐๐,๐๐๐	โรงเรียน สวนกุหลาบฯ	กองการศึกษาฯ																	รายงานผล ต.ค. ๖๑	
๑๖	ห้องเรียนเสริมศึกษา (โรงเรียนสวนกุหลาบวิทยาลัย (จิระประวัติ) นครสวรรค์) (อยู่ในข้อบัญญัติ หน้า ๑๙๒ ลำดับที่ ๒)	จัดซื้อวัสดุการศึกษา เช่น ชุดปฏิบัติการเรียนรู้การทดลองวิทยาศาสตร์ เครื่องกลกำลัง, ชุดปฏิบัติการเรียนรู้การทดลองวิทยาศาสตร์ พลังงานสะอาด, ชุดปฏิบัติการเรียนรู้สำรวจเทคโนโลยี, ชุดปฏิบัติการเรียนรู้ต่ออัจฉริยะ, ชุดการทดลองพลังงานเพื่อสิ่งแวดล้อม ชุดการทดลองชุดการทดลองรางกลิ้งบอล, ฐานรองชุดต่อพลังงานเพื่อสิ่งแวดล้อม, ชุดการทดลองพลังงานน้ำ ชุดสมบูร์ณ, ชุดทดลองพลังงานลม และอื่นๆ	๑,๕๐๐,๐๐๐	โรงเรียน สวนกุหลาบฯ	กองการศึกษาฯ		ขออนุมัติ																
									ดำเนินการ														

๓. ยุทธศาสตร์ การพัฒนาด้านการศึกษากีฬา ศาสนาและวัฒนธรรม

กลยุทธ์ พัฒนาการจัดการศึกษาของสถานศึกษาในสังกัดองค์การบริหารส่วนจังหวัดนครสวรรค์

๓.๑ แผนงาน การศึกษา

ลำดับที่	โครงการ	รายละเอียดของกิจกรรมที่เกิดขึ้นจากโครงการ	งบประมาณ (บาท)	สถานที่ดำเนินการ	หน่วยงานที่รับผิดชอบหลัก	พ.ศ.๒๕๖๐		พ.ศ.๒๕๖๑						หมายเหตุ					
						ต.ค.	พ.ย.	ธ.ค.	ม.ค.	ก.พ.	มี.ค.	เม.ย.	พ.ค.		มิ.ย.	ก.ค.	ส.ค.	ก.ย.	
๑๗	จัดหาวัสดุ ครุภัณฑ์สำหรับใช้ในการจัดการเรียนการสอนโรงเรียนสวนกุหลาบวิทยาลัย (จิระประวัติ) นครสวรรค์	จัดซื้อครุภัณฑ์สำหรับใช้ในการจัดการเรียนการสอนของโรงเรียนสวนกุหลาบฯ แยกตามกลุ่มสาระ ดังนี้		โรงเรียนสวนกุหลาบฯ	กองการศึกษาฯ														
		(อยู่ในข้อบัญญัติ หน้า ๑๕๕ ลำดับที่ ๗)	๑) ตู้เหล็กขนาด ๒ บาน (มอก.) จำนวน ๕ ตู้ๆ ละ ๕,๕๐๐ บาท			๒๗,๕๐๐	ขออนุมัติ	ดำเนินการ	เบิกเงิน										
		(อยู่ในข้อบัญญัติ หน้า ๒๑๖ ลำดับที่ ๑)	๒) คีย์บอร์ด จำนวน ๑ เครื่องๆ ละ ๓๐,๐๐๐ บาท			๓๐,๐๐๐	ขออนุมัติ	ดำเนินการ	เบิกเงิน										
		(อยู่ในข้อบัญญัติ หน้า ๒๑๖ ลำดับที่ ๒)	๓) เปียโน จำนวน ๑ เครื่องๆ ละ ๕๐,๐๐๐ บาท			๕๐,๐๐๐	ขออนุมัติ	ดำเนินการ	เบิกเงิน										
		(อยู่ในข้อบัญญัติ หน้า ๒๑๘ ลำดับที่ ๔)	๔) มาร์ชชิงเมโลโฟน จำนวน ๒ เครื่องๆ ละ ๙๐,๐๐๐ บาท			๑๘๐,๐๐๐	ขออนุมัติ	ดำเนินการ	เบิกเงิน										
		(อยู่ในข้อบัญญัติ หน้า ๒๑๘ ลำดับที่ ๕)	๕) มาร์ชชิงยูโฟเนียม จำนวน ๒ เครื่องๆ ละ ๑๕๒,๐๐๐ บาท			๓๐๔,๐๐๐	ขออนุมัติ	ดำเนินการ	เบิกเงิน										
		(อยู่ในข้อบัญญัติ หน้า ๒๑๗ ลำดับที่ ๓)	๖) มาร์ชชิงทูบา จำนวน ๒ เครื่องๆ ละ ๓๖๐,๐๐๐ บาท			๗๒๐,๐๐๐	ขออนุมัติ	ดำเนินการ	เบิกเงิน										
		(อยู่ในข้อบัญญัติ หน้า ๑๕๔ ลำดับที่ ๔)	๑) ตู้ล็อกเกอร์ ขนาด ๑๘ ช่อง จำนวน ๔ ตู้ๆ ละ ๗,๐๐๐ บาท			๒๘,๐๐๐	ขออนุมัติ	ดำเนินการ	เบิกเงิน										
		(อยู่ในข้อบัญญัติ หน้า ๒๐๒ ลำดับที่ ๓)	๒) เครื่องฉายภาพ ๓ มิติ จำนวน ๔ เครื่องๆ ละ ๒๔,๐๐๐ บาท			๙๖,๐๐๐	ขออนุมัติ	ดำเนินการ	เบิกเงิน										
						<u>กลุ่มสาระวิทยาศาสตร์</u>													

๓. ยุทธศาสตร์ การพัฒนาทางการศึกษา กีฬา ศาสนาและวัฒนธรรม

กลยุทธ์ พัฒนาการจัดการศึกษาของสถานศึกษาในสังกัดองค์การบริหารส่วนจังหวัดนครสวรรค์

๓.๑ แผนงาน การศึกษา

ลำดับ ที่	โครงการ	รายละเอียดของกิจกรรมที่เกิดขึ้น จากโครงการ	งบประมาณ (บาท)	สถานที่ ดำเนินการ	หน่วยงานที่รับ ผิดชอบหลัก	ปีงบประมาณ												หมายเหตุ
						พ.ศ.๒๕๖๐				พ.ศ.๒๕๖๑								
						ต.ค.	พ.ย.	ธ.ค.	ม.ค.	ก.พ.	มี.ค.	เม.ย.	พ.ค.	มิ.ย.	ก.ค.	ส.ค.	ก.ย.	
	(อยู่ในข้อบัญญัติ หน้า ๒๐๔ ลำดับที่ ๕)	๓) มัลติมีเดียโปรเจคเตอร์ระดับ XGA ขนาด ๓๐๐๐ ANSI Lumens จำนวน ๑ เครื่องๆ ละ ๓๓,๐๐๐ บาท	๓๓,๐๐๐			ขออนุมัติ		ดำเนินการ			เบิกเงิน							
	(อยู่ในข้อบัญญัติ หน้า ๒๐๓ ลำดับที่ ๔)	๔) จอรับภาพชนิดมอเตอร์ไฟฟ้า จำนวน ๑ ชุดๆ ละ ๒๐,๐๐๐ บาท	๒๐,๐๐๐			ขออนุมัติ		ดำเนินการ			เบิกเงิน							
	(อยู่ในข้อบัญญัติ หน้า ๒๐๒ ลำดับที่ ๒)	๕) ขาแขวนโปรเจคเตอร์ จำนวน ๑ ชุดๆ ละ ๔,๐๐๐ บาท	๔,๐๐๐			ขออนุมัติ		ดำเนินการ			เบิกเงิน							
	(อยู่ในข้อบัญญัติ หน้า ๒๑๐ ลำดับที่ ๑๗)	๖) ชุดทดลองสเปกตรัมแก๊ส จำนวน ๖ ชุดๆ ละ ๔,๕๐๐ บาท	๒๗,๐๐๐			ขออนุมัติ		ดำเนินการ			เบิกเงิน							
	(อยู่ในข้อบัญญัติ หน้า ๒๐๘ ลำดับที่ ๑๒)	๗) ชุดซ่อมอุปกรณ์และเก็บชิ้นส่วน อิเล็กทรอนิกส์ จำนวน ๖ ชุดๆ ละ ๑,๓๐๐ บาท	๗,๘๐๐			ขออนุมัติ		ดำเนินการ			เบิกเงิน							
	(อยู่ในข้อบัญญัติ หน้า ๒๐๙ ลำดับที่ ๑๕)	๘) ชุดทดลองแม่เหล็กไฟฟ้า จำนวน ๖ ชุดๆ ละ ๑,๖๐๐ บาท	๙,๖๐๐			ขออนุมัติ		ดำเนินการ			เบิกเงิน							
	(อยู่ในข้อบัญญัติ หน้า ๒๑๐ ลำดับที่ ๑๖)	๙) ชุดทดลองแรงเสียดทาน จำนวน ๖ ชุดๆ ละ ๔,๐๐๐ บาท	๒๔,๐๐๐			ขออนุมัติ		ดำเนินการ			เบิกเงิน							
	(อยู่ในข้อบัญญัติ หน้า ๒๑๔ ลำดับที่ ๒๘)	๑๐) หม้อแปลงไฟฟ้า AC/DC จำนวน ๖ ชุดๆ ละ ๓,๐๐๐ บาท	๑๘,๐๐๐			ขออนุมัติ		ดำเนินการ			เบิกเงิน							
	(อยู่ในข้อบัญญัติ หน้า ๒๐๕ ลำดับที่ ๓)	๑๑) เครื่องเคาะสัญญาณไฟฟ้า จำนวน ๖ ชุดๆ ละ ๑,๒๐๐ บาท	๗,๒๐๐			ขออนุมัติ		ดำเนินการ			เบิกเงิน							

๓. ยุทธศาสตร์ การพัฒนาทางการศึกษา กีฬา ศาสนาและวัฒนธรรม

กลยุทธ์ พัฒนาการจัดการศึกษาของสถานศึกษาในสังกัดองค์การบริหารส่วนจังหวัดนครสวรรค์

๓.๑ แผนงาน การศึกษา

ลำดับ ที่	โครงการ	รายละเอียดของกิจกรรมที่เกิดขึ้น จากโครงการ	งบประมาณ (บาท)	สถานที่ ดำเนินการ	หน่วยงานที่รับ ผิดชอบหลัก	พ.ศ.๒๕๖๐		พ.ศ.๒๕๖๑						หมายเหตุ				
						ต.ค.	พ.ย.	ธ.ค.	ม.ค.	ก.พ.	มี.ค.	เม.ย.	พ.ค.		มิ.ย.	ก.ค.	ส.ค.	ก.ย.
(อยู่ในข้อบัญญัติ หน้า ๒๐๙ ลำดับที่ ๑๓)		๑๒) ชุดทดลองการเคลื่อนที่แบบวิถีโค้ง จำนวน ๖ ชุดๆ ละ ๖๐๐ บาท	๓,๖๐๐				ขออนุมัติ	ดำเนินการ	เบิกเงิน									
(อยู่ในข้อบัญญัติ หน้า ๒๑๑ ลำดับที่ ๑๙)		๑๓) ชุดสาธิตไฟฟ้า ๓ เฟส จำนวน ๖ ชุดๆ ละ ๓,๐๐๐ บาท	๑๘,๐๐๐				ขออนุมัติ	ดำเนินการ	เบิกเงิน									
(อยู่ในข้อบัญญัติ หน้า ๒๐๙ ลำดับที่ ๑๔)		๑๔) ชุดทดลองภาคคลื่น จำนวน ๖ ชุดๆ ละ ๔,๐๐๐ บาท	๒๔,๐๐๐				ขออนุมัติ	ดำเนินการ	เบิกเงิน									
(อยู่ในข้อบัญญัติ หน้า ๒๑๑ ลำดับที่ ๒๐)		๑๕) ชุดสาธิตแรงกระทำระหว่างเส้นลวด ตัวนำไฟฟ้าขนาน จำนวน ๖ ชุดๆ ละ ๒,๔๐๐ บาท	๑๔,๔๐๐				ขออนุมัติ	ดำเนินการ	เบิกเงิน									
(อยู่ในข้อบัญญัติ หน้า ๒๐๘ ลำดับที่ ๑๐)		๑๖) เครื่องวัดความดันอากาศ จำนวน ๔ ชุดๆ ละ ๖,๐๐๐ บาท	๒๔,๐๐๐				ขออนุมัติ	ดำเนินการ	เบิกเงิน									
(อยู่ในข้อบัญญัติ หน้า ๒๐๗ ลำดับที่ ๘)		๑๗) เครื่องวัดความเข้มเสียง จำนวน ๒ ชุดๆ ละ ๘,๐๐๐ บาท	๑๖,๐๐๐				ขออนุมัติ	ดำเนินการ	เบิกเงิน									
(อยู่ในข้อบัญญัติ หน้า ๒๐๗ ลำดับที่ ๙)		๑๘) เครื่องวัดความเข้มแสง จำนวน ๒ ชุดๆ ละ ๕,๕๐๐ บาท	๑๑,๐๐๐				ขออนุมัติ	ดำเนินการ	เบิกเงิน									
(อยู่ในข้อบัญญัติ หน้า ๒๐๗ ลำดับที่ ๗)		๑๙) เครื่องมือวัดเก็บวิเคราะห์ทาง วิทยาศาสตร์แบบดิจิทัล สาขาฟิสิกส์ จำนวน ๒ ชุดๆ ละ ๙๐,๐๐๐ บาท	๑๘๐,๐๐๐				ขออนุมัติ	ดำเนินการ	เบิกเงิน									
(อยู่ในข้อบัญญัติ หน้า ๒๐๘ ลำดับที่ ๑๑)		๒๐) เครื่องวัดอุณหภูมิและความชื้น สัมพัทธ์อากาศ จำนวน ๖ ชุดๆ ละ ๒,๕๐๐ บาท	๑๕,๐๐๐				ขออนุมัติ	ดำเนินการ	เบิกเงิน									

๓. ยุทธศาสตร์ การพัฒนาทางการศึกษา กีฬา ศาสนาและวัฒนธรรม

กลยุทธ์ พัฒนาการจัดการศึกษาของสถานศึกษาในสังกัดองค์การบริหารส่วนจังหวัดนครสวรรค์

๓.๑ แผนงาน การศึกษา

ลำดับ ที่	โครงการ	รายละเอียดของกิจกรรมที่เกิดขึ้น จากโครงการ	งบประมาณ (บาท)	สถานที่ ดำเนินการ	หน่วยงานที่รับ ผิดชอบหลัก	พ.ศ.๒๕๖๐		พ.ศ.๒๕๖๑						หมายเหตุ				
						ต.ค.	พ.ย.	ธ.ค.	ม.ค.	ก.พ.	มี.ค.	เม.ย.	พ.ค.		มิ.ย.	ก.ค.	ส.ค.	ก.ย.
	(อยู่ในข้อบัญญัติ หน้า ๒๐๕ ลำดับที่ ๒)	๒๑) กล้องจุลทรรศน์แบบสเตอริโอ จำนวน ๕ ชุดๆ ละ ๒๖,๐๐๐ บาท	๑๓๐,๐๐๐				ขออนุมัติ	ดำเนินการ				เบิกเงิน						
	(อยู่ในข้อบัญญัติ หน้า ๒๐๕ ลำดับที่ ๑)	๒๒) กล้องจุลทรรศน์ชนิดกระบอกตา คู่แบบ LED จำนวน ๘ ชุดๆ ละ ๓๒,๐๐๐ บาท	๒๕๖,๐๐๐				ขออนุมัติ	ดำเนินการ				เบิกเงิน						
	(อยู่ในข้อบัญญัติ หน้า ๒๐๖ ลำดับที่ ๔)	๒๓) เครื่องชั่งไฟฟ้าสำหรับงานวิเคราะห์ ชั่งได้ละเอียด ๐.๐๑ กรัม จำนวน ๒ ชุดๆ ละ ๒๖,๐๐๐ บาท	๕๒,๐๐๐				ขออนุมัติ	ดำเนินการ				เบิกเงิน						
	(อยู่ในข้อบัญญัติ หน้า ๒๐๖ ลำดับที่ ๕)	๒๔) เครื่องถ่ายภาพตีสัญญาณภาพ จำนวน ๒ ชุดๆ ละ ๒๓,๐๐๐ บาท	๔๖,๐๐๐				ขออนุมัติ	ดำเนินการ				เบิกเงิน						
	(อยู่ในข้อบัญญัติ หน้า ๒๑๒ ลำดับที่ ๒๔)	๒๕) ตู้ถ่ายเชื้อแบบมี Laminar Flow จำนวน ๒ ชุดๆ ละ ๒๐,๐๐๐ บาท	๔๐,๐๐๐				ขออนุมัติ	ดำเนินการ				เบิกเงิน						
	(อยู่ในข้อบัญญัติ หน้า ๒๑๔ ลำดับที่ ๒๗)	๒๖) หม้อนึ่งอัตโนมัติ จำนวน ๒ ชุดๆ ละ ๓๖,๐๐๐ บาท	๗๒,๐๐๐				ขออนุมัติ	ดำเนินการ				เบิกเงิน						
	(อยู่ในข้อบัญญัติ หน้า ๒๐๖ ลำดับที่ ๖)	๒๗) เครื่องมือวัดเก็บวิเคราะห์ทาง วิทยาศาสตร์แบบดิจิตอล (Data Logger) พร้อมหัววัดค่าทางชีววิทยา จำนวน ๒ ชุดๆ ละ ๙๐,๐๐๐ บาท	๑๘๐,๐๐๐				ขออนุมัติ	ดำเนินการ				เบิกเงิน						
	(อยู่ในข้อบัญญัติ หน้า ๒๑๑ ลำดับที่ ๒๑)	๒๘) ชุดอ่างล้างเครื่องมือวิทยาศาสตร์ จำนวน ๑๐ ชุดๆ ละ ๑๒,๐๐๐ บาท	๑๒๐,๐๐๐				ขออนุมัติ	ดำเนินการ				เบิกเงิน						

๓. ยุทธศาสตร์ การพัฒนาทางการศึกษา กีฬา ศาสนาและวัฒนธรรม

กลยุทธ์ พัฒนาการจัดการศึกษาของสถานศึกษาในสังกัดองค์การบริหารส่วนจังหวัดนครสวรรค์

๓.๑ แผนงาน การศึกษา

ลำดับ ที่	โครงการ	รายละเอียดของกิจกรรมที่เกิดขึ้น จากโครงการ	งบประมาณ (บาท)	สถานที่ ดำเนินการ	หน่วยงานที่รับ ผิดชอบหลัก	พ.ศ.๒๕๖๐		พ.ศ.๒๕๖๑						หมายเหตุ			
						ต.ค.	พ.ย.	ธ.ค.	ม.ค.	ก.พ.	มี.ค.	เม.ย.	พ.ค.		มิ.ย.	ก.ค.	ส.ค.
(อยู่ในข้อบัญญัติ หน้า ๒๑๒ ลำดับที่ ๒๓)		๒๙) ตู้เก็บอุปกรณ์วิทยาศาสตร์ จำนวน ๘ ตู้ ละ ๑๕,๐๐๐ บาท	๑๒๐,๐๐๐			ขออนุมัติ	ดำเนินการ				เบิกเงิน						
(อยู่ในข้อบัญญัติ หน้า ๒๑๒ ลำดับที่ ๒๒)		๓๐) ตู้เก็บสารเคมี จำนวน ๔ ตู้ ละ ๑๑,๐๐๐ บาท	๔๔,๐๐๐			ขออนุมัติ	ดำเนินการ				เบิกเงิน						
(อยู่ในข้อบัญญัติ หน้า ๒๑๓ ลำดับที่ ๒๕)		๓๑) ที่คว่ำเครื่องแก้วทดลองวิทยาศาสตร์ จำนวน ๕ ชุดๆ ละ ๖,๓๐๐ บาท	๓๑,๕๐๐			ขออนุมัติ	ดำเนินการ				เบิกเงิน						
(อยู่ในข้อบัญญัติ หน้า ๒๑๓ ลำดับที่ ๒๖)		๓๒) แท่นรองยีน จำนวน ๕ ชุดๆ ละ ๑๓,๕๐๐ บาท	๖๗,๕๐๐			ขออนุมัติ	ดำเนินการ				เบิกเงิน						
(อยู่ในข้อบัญญัติ หน้า ๒๑๐ ลำดับที่ ๑๘)		๓๓) ชุดสาริตโฟโตอิเล็กทริก จำนวน ๖ ชุดๆ ละ ๑,๖๐๐ บาท	๙,๖๐๐			ขออนุมัติ	ดำเนินการ				เบิกเงิน						
		<u>กลุ่มสาระภาษาต่างประเทศ</u>															
(อยู่ในข้อบัญญัติ หน้า ๒๐๔ ลำดับที่ ๕)		๑) มัลติมีเดียโปรเจคเตอร์ระดับ XGA ขนาด ๓๐๐๐ ANSI Lumens จำนวน ๑ เครื่องๆ ละ ๓๓,๐๐๐ บาท	๓๓,๐๐๐			ขออนุมัติ	ดำเนินการ				เบิกเงิน						
(อยู่ในข้อบัญญัติ หน้า ๒๐๓ ลำดับที่ ๔)		๒) จอรับภาพชนิดมอเตอร์ไฟฟ้า จำนวน ๑ ชุดๆ ละ ๒๐,๐๐๐ บาท	๒๐,๐๐๐			ขออนุมัติ	ดำเนินการ				เบิกเงิน						
(อยู่ในข้อบัญญัติ หน้า ๒๐๒ ลำดับที่ ๒)		๓) ขาแขวนโปรเจคเตอร์ จำนวน ๑ ชุดๆ ละ ๔,๐๐๐ บาท	๔,๐๐๐			ขออนุมัติ	ดำเนินการ				เบิกเงิน						
		<u>กลุ่มสาระสุขศึกษาและพลศึกษา</u>															
(อยู่ในข้อบัญญัติ หน้า ๑๙๕ ลำดับที่ ๖)		๑) ตู้เหล็กเก็บเอกสาร ชนิดบานเลื่อน แบบทึบ จำนวน ๑ ตู้ๆ ละ ๕,๕๐๐ บาท	๕,๕๐๐			ขออนุมัติ	ดำเนินการ				เบิกเงิน						

๓. ยุทธศาสตร์ การพัฒนาทางการศึกษา กีฬา ศาสนาและวัฒนธรรม

กลยุทธ์ พัฒนาการจัดการศึกษาของสถานศึกษาในสังกัดองค์การบริหารส่วนจังหวัดนครสวรรค์

๓.๑ แผนงาน การศึกษา

ลำดับ ที่	โครงการ	รายละเอียดของกิจกรรมที่เกิดขึ้น จากโครงการ	งบประมาณ (บาท)	สถานที่ ดำเนินการ	หน่วยงานที่รับ ผิดชอบหลัก	พ.ศ.๒๕๖๐		พ.ศ.๒๕๖๑					หมายเหตุ					
						ต.ค.	พ.ย.	ธ.ค.	ม.ค.	ก.พ.	มี.ค.	เม.ย.		พ.ค.	มิ.ย.	ก.ค.	ส.ค.	ก.ย.
		<u>กลุ่มสาระการเรียนรู้สังคมศึกษา ศาสนา และวัฒนธรรม</u>																
	(อยู่ในข้อบัญญัติ หน้า ๑๙๖ ลำดับที่ ๘)	๑) โต๊ะหมู่บูชา จำนวน ๑ คู่ๆ ละ ๘,๕๐๐ บาท	๘,๕๐๐			ขออนุมัติ	ดำเนินการ											
	(อยู่ในข้อบัญญัติ หน้า ๒๐๔ ลำดับที่ ๕)	๒) มัลติมีเดียโปรเจคเตอร์ระดับ XGA ขนาด ๓๐๐๐ ANSI Lumens จำนวน ๑ เครื่องๆ ละ ๓๓,๐๐๐ บาท	๓๓,๐๐๐			ขออนุมัติ	ดำเนินการ											
	(อยู่ในข้อบัญญัติ หน้า ๒๐๓ ลำดับที่ ๔)	๓) จอรับภาพชนิดมอเตอร์ไฟฟ้า จำนวน ๑ ชุดๆ ละ ๒๐,๐๐๐ บาท	๒๐,๐๐๐			ขออนุมัติ	ดำเนินการ											
	(อยู่ในข้อบัญญัติ หน้า ๒๐๒ ลำดับที่ ๒)	๔) ขาแขวนโปรเจคเตอร์ จำนวน ๑ ชุดๆ ละ ๔,๐๐๐ บาท	๔,๐๐๐			ขออนุมัติ	ดำเนินการ											
		<u>กลุ่มงานวิชาการ</u>																
	(อยู่ในข้อบัญญัติ หน้า ๑๙๘ ลำดับที่ ๑)	๑) กระดานอัจฉริยะ จำนวน ๑๐ ชุดๆ ละ ๑๔๕,๐๐๐ บาท	๑,๔๕๐,๐๐๐					ขออนุมัติ	ดำเนินการ									
๑๘	ปรับปรุง/ซ่อมแซมอาคารเรียนของ โรงเรียนนครสวรรค์อิงลิชโปรแกรม (อยู่ในข้อบัญญัติ หน้า ๒๒๒ ลำดับที่ ๑)	ปรับปรุง/ซ่อมแซมอาคารเรียนของโรงเรียน นครสวรรค์อิงลิชโปรแกรม รายละเอียด ตามแบบที่ อบจ. กำหนด	๒๐๐,๐๐๐	โรงเรียน นครสวรรค์ อิงลิชโปรแกรม	กองการศึกษาฯ													

๓. ยุทธศาสตร์ การพัฒนาทางการศึกษา กีฬา ศาสนาและวัฒนธรรม

กลยุทธ์ พัฒนาการจัดการศึกษาของสถานศึกษาในสังกัดองค์การบริหารส่วนจังหวัดนครสวรรค์

๓.๑ แผนงาน การศึกษา

ลำดับ ที่	โครงการ	รายละเอียดของกิจกรรมที่เกิดขึ้น จากโครงการ	งบประมาณ (บาท)	สถานที่ ดำเนินการ	หน่วยงานที่รับ ผิดชอบหลัก	พ.ศ.๒๕๖๐		พ.ศ.๒๕๖๑						หมายเหตุ
						ต.ค.	พ.ย.	ธ.ค.	ม.ค.	ก.พ.	มี.ค.	เม.ย.	พ.ค.	
๑๙	ปรับปรุง/ซ่อมแซมอาคารเรียนและ อาคารประกอบของโรงเรียนสวนกุหลาบ วิทยาลัย (จирประวัติ) นครสวรรค์ <i>(อยู่ในข้อบัญญัติ หน้า ๒๒๓ ลำดับที่ ๒)</i>	ปรับปรุง/ซ่อมแซมอาคารเรียนและ อาคารประกอบของโรงเรียนสวนกุหลาบ วิทยาลัย (จирประวัติ) นครสวรรค์ รายละเอียดตามแบบที่ อบจ.กำหนด	๒๐๐,๐๐๐	โรงเรียน สวนกุหลาบฯ	กองการศึกษาฯ			เบิกจ่ายและดำเนินการเมื่อได้รับการอุดหนุนจากกรมฯ						



๓. ยุทธศาสตร์ การพัฒนาด้านการศึกษา กีฬา ศาสนาและวัฒนธรรม

กลยุทธ์ ส่งเสริมการเรียนรู้ให้แก่ เด็ก เยาวชนและประชาชน

๓.๑ แผนงาน การศึกษา

ลำดับที่	โครงการ	รายละเอียดของกิจกรรมที่เกิดขึ้นจากโครงการ	งบประมาณ (บาท)	สถานที่ดำเนินการ	หน่วยงานที่รับผิดชอบหลัก	พ.ศ.๒๕๖๐				พ.ศ.๒๕๖๑					หมายเหตุ				
						ต.ค.	พ.ย.	ธ.ค.	ม.ค.	ก.พ.	มี.ค.	เม.ย.	พ.ค.	มิ.ย.		ก.ค.	ส.ค.	ก.ย.	
๑	พัฒนาทักษะทางภาษาอังกฤษเพื่อใช้ในชีวิตประจำวัน	จัดฝึกอบรมพัฒนาทักษะด้านภาษาอังกฤษเพื่อใช้ในชีวิตประจำวัน จำนวน ๒ รุ่น ดังนี้ - รุ่นที่ ๑ บุคลากรในสังกัด องค์การบริหารส่วนจังหวัดนครสวรรค์ และประชาชนทั่วไป จำนวน ๑๐๐ คน - รุ่นที่ ๒ นักเรียนสังกัด อบจ. นครสวรรค์ และเยาวชนทั่วไป จำนวน ๑๐๐ คน	ไม่ใช้งบประมาณ	อบจ.นครสวรรค์  โรงเรียนสวนกุหลาบฯ	กองการศึกษาฯ	ขออนุมัติ		ดำเนินการ	รายงานผล										
												ขออนุมัติ	ดำเนินการ	รายงานผล					

## ๓. ยุทธศาสตร์ การพัฒนาด้านการศึกษา กีฬา ศาสนาและวัฒนธรรม

กลยุทธ์ ส่งเสริมและสนับสนุนการออกกำลังกายและการแข่งขันกีฬาในทุกประเภท

## ๓.๒ แผนงาน การศาสนา วัฒนธรรมและนันทนาการ

ลำดับ ที่	โครงการ	รายละเอียดของกิจกรรมที่ เกิดขึ้นจากโครงการ	งบประมาณ (บาท)	สถานที่ ดำเนินการ	หน่วยงานที่รับ ผิดชอบหลัก	พ.ศ.๒๕๖๐		พ.ศ.๒๕๖๑						หมายเหตุ		
						ต.ค.	พ.ย.	ธ.ค.	ม.ค.	ก.พ.	มี.ค.	เม.ย.	พ.ค.		มิ.ย.	ก.ค.
๑	แข่งขันกีฬานูบาล อบจ.นครสวรรค์ <i>(อยู่ในข้อบัญญัติ หน้า ๓๐๒ ลำดับที่ ๑)</i>	จัดการแข่งขันกีฬานูบาล อบจ. นครสวรรค์ ประจำปี ๒๕๖๑ ให้เด็ก นักเรียนระดับปฐมวัยของโรงเรียนนูบาล ในเขตจังหวัดนครสวรรค์ จำนวน ๕๐๐ คน	๑๕๐,๐๐๐	ภายในจังหวัด นครสวรรค์	กองการศึกษาฯ							ขออนุมัติ			ดำเนินการ/เบิกเงิน/รายงานผล	
๒	แข่งขันเดิน - วิ่งเพื่อสุขภาพ <i>(อยู่ในข้อบัญญัติ หน้า ๓๐๒ ลำดับที่ ๒)</i>	จัดการแข่งขันเดิน - วิ่งเพื่อสุขภาพ เยาวชนในจังหวัดนครสวรรค์ และใกล้เคียง	๕๐๐,๐๐๐	ภายในจังหวัด นครสวรรค์	กองกิจการสภาฯ									ขออนุมัติ/ดำเนินการ/เบิกจ่าย/รายงานผล		
๓	สุขภาพดี มีสุข	จัดกิจกรรมให้ความรู้และทดสอบ สมรรถภาพทางกาย จำนวน ๑๐๐ คน	<i>ไม่ใช้งบประมาณ</i>	ภายในจังหวัด นครสวรรค์	กองการศึกษาฯ			ขออนุมัติ/ดำเนินการ						รายงานผล		
๔	เล่นกีฬาวนลานชีวิตเปลี่ยน	จัดกิจกรรมการออกกำลังกายและเล่นกีฬา จำนวน ๕๐ คน	<i>ไม่ใช้งบประมาณ</i>	ภายในจังหวัด นครสวรรค์	กองการศึกษาฯ								ขออนุมัติ/ดำเนินการ		รายงานผล	

๓. ยุทธศาสตร์ การพัฒนาด้านการศึกษา กีฬา ศาสนาและวัฒนธรรม

กลยุทธ์ ส่งเสริมและสนับสนุนการอนุรักษ์ ปีนฟู ศาสนา ศิลปวัฒนธรรมและประเพณี

๓.๒ แผนงาน การศาสนา วัฒนธรรมและนันทนาการ

ลำดับ ที่	โครงการ	รายละเอียดของกิจกรรมที่ เกิดขึ้นจากโครงการ	งบประมาณ (บาท)	สถานที่ ดำเนินการ	หน่วยงานที่รับ ผิดชอบหลัก	พ.ศ.๒๕๖๐		พ.ศ.๒๕๖๑							หมายเหตุ			
						ต.ค.	พ.ย.	ธ.ค.	ม.ค.	ก.พ.	มี.ค.	เม.ย.	พ.ค.	มิ.ย.		ก.ค.	ส.ค.	ก.ย.
๑	จัดงานประเพณีแข่งขันเรือยาว <i>(อยู่ในข้อบัญญัติ หน้า ๓๐๓ ลำดับที่ ๑)</i>	จัดการแข่งขันเรือยาวประเพณี ประเภท ต่าง ๆ เช่น ประเภทเรือยาวใหญ่ ประเภทเรือยาวกลาง ประเภทเรือยาวเล็ก	๕๐๐,๐๐๐	หน้าศาลากลาง จังหวัดนครสวรรค์	กองการศึกษาฯ	←	←	←	←	←	←	←	←	←	←	←	←	
๒	อุดหนุนมูลนิธิส่งเสริมงานประเพณี แห่เจ้าพ่อ - เจ้าแม่ปากน้ำโพ โครงการ อนุรักษ์และส่งเสริมงานประเพณีแห่ เจ้าพ่อ - เจ้าแม่ปากน้ำโพ <i>(อยู่ในข้อบัญญัติ หน้า ๓๐๓ ลำดับที่ ๑)</i>	จัดงานประเพณีแห่เจ้าพ่อ-เจ้าแม่ ปากน้ำโพ จังหวัดนครสวรรค์ จำนวน ๑๒ วัน ๑๒ ค่ำ	๒,๐๐๐,๐๐๐	จังหวัดนครสวรรค์	กองการศึกษาฯ	←	←	←	←	←	←	←	←	←	←	←	←	
๓	ส่งเสริมพระพุทธศาสนา "สัปดาห์บุญ"	จัดกิจกรรมในวันธรรมสวนะ(วันพระ) เช่น ทำบุญตักบาตร ถวายภัตตาหารแด่พระสงฆ์ ถวายสังฆทาน พังธรรมเทศนา	ไม่ใช้งบประมาณ	จังหวัดนครสวรรค์	กองการศึกษาฯ													
๔	อนุรักษ์วัฒนธรรมไทย "คู่มือประเพณี"	จัดกิจกรรมเผยแพร่ประชาสัมพันธ์ ปฏิทินประเพณี	ไม่ใช้งบประมาณ	จังหวัดนครสวรรค์	กองการศึกษาฯ	←	←	←	←	←	←	←	←	←	←	←	←	

๓. ยุทธศาสตร์ การพัฒนาทางการศึกษา กีฬา ศาสนาและวัฒนธรรม

กลยุทธ์ ส่งเสริมและสนับสนุนการอนุรักษ์ฟื้นฟู ศาสนา ศิลปวัฒนธรรมและประเพณี

๓.๒ แผนงาน การศาสนา วัฒนธรรมและนันทนาการ

ลำดับ ที่	โครงการ	รายละเอียดของกิจกรรมที่ เกิดขึ้นจากโครงการ	งบประมาณ (บาท)	สถานที่ ดำเนินการ	หน่วยงานที่รับ ผิดชอบหลัก	พ.ศ.๒๕๖๐			พ.ศ.๒๕๖๑							หมายเหตุ				
						ต.ค.	พ.ย.	ธ.ค.	ม.ค.	ก.พ.	มี.ค.	เม.ย.	พ.ค.	มิ.ย.	ก.ค.		ส.ค.	ก.ย.		
๕	ต้นกล้าวัฒนธรรม	จัดฝึกกิจกรรมให้ความรู้ด้านต้นกล้า วัฒนธรรม	ไม่ใช้งบประมาณ	จังหวัดนครสวรรค์	กองการศึกษาฯ									ขออนุมัติ/ดำเนินการ					รายงานผล	
๖	มารยาทไทยและศาสนพิธี	จัดฝึกอบรมมารยาทไทย และศาสนพิธี	ไม่ใช้งบประมาณ	จังหวัดนครสวรรค์	กองการศึกษาฯ	ขออนุมัติ/ดำเนินการ				รายงานผล										

## ยุทธศาสตร์ที่ ๔

การพัฒนาด้านการส่งเสริมคุณภาพชีวิต

**บัญชีโครงการ/กิจกรรม/งบประมาณ**  
**แผนการดำเนินงาน ประจำปีงบประมาณ พ.ศ. ๒๕๖๑**  
**ขององค์การบริหารส่วนจังหวัดนครสวรรค์**

**๔. ยุทธศาสตร์** การพัฒนาด้านการส่งเสริมคุณภาพชีวิต

**กลยุทธ์** ส่งเคราะห์ผู้สูงอายุ คนพิการและผู้ด้อยโอกาสในสถานสงเคราะห์คนชราบ้านเขาบ่อแก้ว

**๔.๑ แผนงาน** สังคมสงเคราะห์

ลำดับ ที่	โครงการ	รายละเอียดของกิจกรรมที่ เกิดขึ้นจากโครงการ	งบประมาณ (บาท)	สถานที่ ดำเนินการ	หน่วยงานที่รับ ผิดชอบหลัก	พ.ศ.๒๕๖๐		พ.ศ.๒๕๖๑							หมายเหตุ					
						ต.ค.	พ.ย.	ธ.ค.	ม.ค.	ก.พ.	มี.ค.	เม.ย.	พ.ค.	มิ.ย.		ก.ค.	ส.ค.	ก.ย.		
๑	ตรวจสุขภาพประจำปีผู้สูงอายุใน สถานสงเคราะห์คนชราบ้านเขาบ่อแก้ว <i>(อยู่ในข้อบัญญัติ หน้า ๒๒๗ ลำดับที่ ๑)</i>	จัดบริการตรวจสุขภาพประจำปีให้แก่ ผู้สูงอายุในสถานสงเคราะห์คนชรา บ้านเขาบ่อแก้ว จำนวน ๑๐๐ คน	๑๐๐,๐๐๐	สถานสงเคราะห์ คนชราบ้านเขา บ่อแก้ว	กองส่งเสริมฯ															
๒	ฝึกอบรมบุคลากรและศึกษาดูงาน <i>(อยู่ในข้อบัญญัติ หน้า ๒๒๗ ลำดับที่ ๒)</i>	จัดอบรมและศึกษาดูงานให้แก่บุคลากร ในสถานสงเคราะห์ฯ บุคลากรองค์การ บริหารส่วนจังหวัดนครสวรรค์และ ผู้ปฏิบัติงานด้านการจัดสวัสดิการ ทางสังคม จำนวน ๔๐ คน	๑๕๐,๐๐๐	ภายในจังหวัด นครสวรรค์ และต่างจังหวัด	กองส่งเสริมฯ															
๓	ฟื้นฟูสมรรถภาพทางสังคมและจิตใจ ผู้สูงอายุในสถานสงเคราะห์คนชรา บ้านเขาบ่อแก้ว <i>(อยู่ในข้อบัญญัติ หน้า ๒๒๘ ลำดับที่ ๓)</i>	จัดกิจกรรมฟื้นฟูสมรรถภาพทางสังคม จิตใจผู้สูงอายุในสถานสงเคราะห์คนชรา บ้านเขาบ่อแก้ว เช่น กิจกรรมกีฬา นันทนาการ อาชีวบำบัด อบรมธรรมะ ธรรมะสัจจและศึกษาดูงานสร้างเสริม ประสบการณ์ชีวิต	๑๐๐,๐๐๐	สถานสงเคราะห์ คนชราบ้านเขา บ่อแก้ว	กองส่งเสริมฯ															

๔. ยุทธศาสตร์ การพัฒนาด้านการส่งเสริมคุณภาพชีวิต

กลยุทธ์ สงเคราะห์ผู้สูงอายุ คนพิการและผู้ด้อยโอกาสในสถานสงเคราะห์คนชรารับเข้าบ่อแก้ว

๔.๑ แผนงาน สังคมสงเคราะห์

ลำดับ ที่	โครงการ	รายละเอียดของกิจกรรมที่ เกิดขึ้นจากโครงการ	งบประมาณ (บาท)	สถานที่ ดำเนินการ	หน่วยงานที่รับ ผิดชอบหลัก	พ.ศ.๒๕๖๐		พ.ศ.๒๕๖๑							หมายเหตุ					
						ต.ค.	พ.ย.	ธ.ค.	ม.ค.	ก.พ.	มี.ค.	เม.ย.	พ.ค.	มิ.ย.		ก.ค.	ส.ค.	ก.ย.		
๔	รดน้ำดำหัวขอพรจากผู้สูงอายุและแสดงมุทิตาจิตต่อผู้สูงอายุในสถานสงเคราะห์คนชรารับเข้าบ่อแก้ว  (อยู่ในข้อบัญญัติ หน้า ๒๒๘ ลำดับที่ ๔)	จัดงานวันผู้สูงอายุแห่งชาติ และกิจกรรมอื่นๆ ที่เกี่ยวข้องกับผู้สูงอายุในสถานสงเคราะห์คนชรารับเข้าบ่อแก้ว	๕๐,๐๐๐	สถานสงเคราะห์คนชรารับเข้าบ่อแก้ว	กองส่งเสริมฯ							ขออนุมัติ/ดำเนินการ/เบิกจ่าย/รายงานผล								
๕	ส่งเสริมการรักษาและฟื้นฟูบำบัดผู้สูงอายุในสถานสงเคราะห์คนชรารับเข้าบ่อแก้ว  (อยู่ในข้อบัญญัติ หน้า ๒๒๙ ลำดับที่ ๕)	จัดอบรมให้ความรู้เรื่องเกี่ยวกับสุขภาพและการดูแลตนเอง ให้บริการฟื้นฟู บำบัดด้วยการนวดแผนไทย นวดประคบร้อนด้วยสมุนไพร	๑๐๐,๐๐๐	สถานสงเคราะห์คนชรารับเข้าบ่อแก้ว	กองส่งเสริมฯ							ขออนุมัติ/ดำเนินการ/เบิกจ่าย/รายงานผล								
๖	สานสัมพันธ์สองวัยปันใจรัก  (อยู่ในข้อบัญญัติ หน้า ๒๒๙ ลำดับที่ ๖)	จัดกิจกรรมส่งเสริมให้ผู้สูงอายุถ่ายทอดภูมิปัญญาความรู้ ความสามารถ ให้แก่เด็ก เยาวชน	๖๐,๐๐๐	สถานสงเคราะห์คนชรารับเข้าบ่อแก้ว	กองส่งเสริมฯ							ขออนุมัติ/ดำเนินการ/เบิกจ่าย/รายงานผล								
๗	ติดตั้งระบบสัญญาณแจ้งเหตุฉุกเฉิน  (อยู่ในข้อบัญญัติ หน้า ๒๓๖ ลำดับที่ ๔)	จัดซื้อและติดตั้งระบบสัญญาณแจ้งเหตุฉุกเฉิน จำนวน ๑ ระบบ ตามแบบที่ อบจ.นครสวรรค์ กำหนด	๑๐๐,๐๐๐	สถานสงเคราะห์คนชรารับเข้าบ่อแก้ว	กองส่งเสริมฯ							ขออนุมัติ/ดำเนินการ/เบิกจ่าย/รายงานผล								

๔. ยุทธศาสตร์ การพัฒนาด้านการส่งเสริมคุณภาพชีวิต

กลยุทธ์ สงเคราะห์ผู้สูงอายุ คนพิการและผู้ด้อยโอกาสในสถานสงเคราะห์คนชรารบ้านเขาป่อแก้ว

๔.๑ แผนงาน สังคมสงเคราะห์

ลำดับ ที่	โครงการ	รายละเอียดของกิจกรรมที่ เกิดขึ้นจากโครงการ	งบประมาณ (บาท)	สถานที่ ดำเนินการ	หน่วยงานที่รับ ผิดชอบหลัก	พ.ศ.๒๕๖๐		พ.ศ.๒๕๖๑						หมายเหตุ						
						ต.ค.	พ.ย.	ธ.ค.	ม.ค.	ก.พ.	มี.ค.	เม.ย.	พ.ค.		มิ.ย.	ก.ค.	ส.ค.	ก.ย.		
๘	ก่อสร้างถังเก็บน้ำ ค.ส.ล. (อยู่ในข้อบัญญัติ หน้า ๒๔๖ ลำดับที่ ๑)	ก่อสร้างถังเก็บน้ำ ค.ส.ล. ขนาดความจุ ๒ ถัง สำหรับสำรองน้ำอุปโภคบริโภคไว้ใช้ในช่วงฤดูแล้งของสถานสงเคราะห์คนชรารบ้านเขาป่อแก้ว รายละเอียดตามแบบที่ อบจ.กำหนด	๕๐๐,๐๐๐	สถานสงเคราะห์ ป่อแก้ว	กองช่าง	จัดทำรูปแบบรายการ/ขออนุมัติ														
๙	ก่อสร้างหลังคาอเนกประสงค์ ภายใน สถานสงเคราะห์คนชรารบ้านเขาป่อแก้ว (หน้าอาคารโรงอาหาร) (อยู่ในข้อบัญญัติ หน้า ๒๔๗ ลำดับที่ ๒)	ก่อสร้างหลังคาอเนกประสงค์ ขนาดกว้าง ๖.๕๐ เมตร ยาว ๓๐ เมตร สูง ๕.๐๐ เมตร หรือมีพื้นที่ไม่น้อยกว่า ๑๙๕ ตารางเมตร เพื่อให้มีสถานที่จัดกิจกรรมสำหรับผู้สูงอายุและอำนวยความสะดวกผู้สูงอายุและผู้มาติดต่อบริจาคสิ่งของให้สถานสงเคราะห์คนชรารบ้านเขาป่อแก้ว รายละเอียดตามแบบที่ อบจ.กำหนด	๘๘๐,๐๐๐	สถานสงเคราะห์ คนชรารบ้านเขา ป่อแก้ว	กองช่าง	จัดทำรูปแบบรายการ/ขออนุมัติ														



๔. ยุทธศาสตร์ การพัฒนาด้านการส่งเสริมคุณภาพชีวิต

กลยุทธ์ สงเคราะห์ผู้สูงอายุ คนพิการและผู้ด้อยโอกาสในสถานสงเคราะห์คนชรารบ้านเขาป่อแก้ว

๔.๑ แผนงาน สังคมสงเคราะห์

ลำดับ ที่	โครงการ	รายละเอียดของกิจกรรมที่ เกิดขึ้นจากโครงการ	งบประมาณ (บาท)	สถานที่ ดำเนินการ	หน่วยงานที่รับ ผิดชอบหลัก	พ.ศ.๒๕๖๐		พ.ศ.๒๕๖๑							หมายเหตุ				
						ต.ค.	พ.ย.	ธ.ค.	ม.ค.	ก.พ.	มี.ค.	เม.ย.	พ.ค.	มิ.ย.		ก.ค.	ส.ค.	ก.ย.	
๑๐	ปรับปรุงทางลาดสำหรับผู้สูงอายุและผู้พิการ ตามอาคารในสถานสงเคราะห์คนชรารบ้านเขาป่อแก้ว <i>(อยู่ในข้อบัญญัติ หน้า ๒๔๘ ลำดับที่ ๒)</i>	ปรับปรุงทางลาดสำหรับผู้สูงอายุและผู้พิการ ขนาดกว้าง ๑.๗๐ เมตร ยาว ๒๐.๕๐ เมตร หรือมีพื้นที่ไม่น้อยกว่า ๓๕ ตารางเมตร บริเวณอาคาร เรือนพยาบาล เรือนชงโค เรือนซ่องนาง อาคารกายภาพบำบัด รายละเอียดตามแบบที่ อบจ.กำหนด	๑๕๐,๐๐๐	สถานสงเคราะห์คนชรารบ้านเขาป่อแก้ว	กองช่าง	จัดทำรูปแบบรายการ/ขออนุมัติ		←.....→	←.....→	←.....→									
๑๑	ปรับปรุงห้องน้ำห้องสุขา ภายในสถานสงเคราะห์คนชรารบ้านเขาป่อแก้ว <i>(อยู่ในข้อบัญญัติ หน้า ๒๔๘ ลำดับที่ ๑)</i>	ปรับปรุงห้องน้ำและห้องสุขา จำนวน ๓ แห่ง รวม ๗ ห้อง ภายในห้องน้ำ ซ้ำงโรงอาหาร,อาคารเรือนชงโค, อาคารเรือนนอนซ่องนาง ภายในสถานสงเคราะห์คนชรารบ้านเขาป่อแก้ว รายละเอียดตามแบบที่คนชรารบ้านเขาป่อแก้ว รายละเอียดตามแบบที่อบจ.กำหนด	๔๘๐,๐๐๐	สถานสงเคราะห์คนชรารบ้านเขาป่อแก้ว	กองช่าง	จัดทำรูปแบบรายการ/ขออนุมัติ		←.....→	←.....→	←.....→									

๔. ยุทธศาสตร์ การพัฒนาด้านการส่งเสริมคุณภาพชีวิต

กลยุทธ์ สงเคราะห์ผู้สูงอายุ คนพิการและผู้ด้อยโอกาสในสถานสงเคราะห์คนชรารับบ้านเขาบ่อแก้ว

๔.๑ แผนงาน สังคมสงเคราะห์

ลำดับ ที่	โครงการ	รายละเอียดของกิจกรรมที่ เกิดขึ้นจากโครงการ	งบประมาณ (บาท)	สถานที่ ดำเนินการ	หน่วยงานที่รับ ผิดชอบหลัก	พ.ศ.๒๕๖๐		พ.ศ.๒๕๖๑							หมายเหตุ			
						ต.ค.	พ.ย.	ธ.ค.	ม.ค.	ก.พ.	มี.ค.	เม.ย.	พ.ค.	มิ.ย.		ก.ค.	ส.ค.	ก.ย.
๑๒	สืบสานประเพณีลอยกระทง	จัดกิจกรรมประเพณีลอยกระทง ให้กับผู้สูงอายุในสถานสงเคราะห์คนชรา บ้านเขาบ่อแก้ว เพื่อให้ได้มีส่วนร่วม ในการอนุรักษ์และฟื้นฟู สืบสาน วัฒนธรรมประเพณีอันดีงามของไทย	ไม่ใช้งบประมาณ	สถานสงเคราะห์ คนชรารับบ้าน บ่อแก้ว	กองส่งเสริมฯ		ขออนุมัติฯ/ดำเนินการ/รายงานผล											
๑๓	แบ่งปันความสุขแบ่งปันรอยยิ้ม	จัดกิจกรรมส่งเสริมให้ผู้สูงอายุได้ทำ ประโยชน์ให้กับผู้อื่นในสังคม รู้จักทั้ง การเป็นผู้ให้และผู้รับ ได้ช่วยเหลือ ผู้ด้อยโอกาสส่งผลต่อจิตใจ ผู้สูงอายุ รู้สึกว่ามีคุณค่าและทำประโยชน์ ให้กับสังคม	ไม่ใช้งบประมาณ	สถานสงเคราะห์ คนชรารับบ้าน บ่อแก้ว	กองส่งเสริมฯ		ขออนุมัติฯ/ดำเนินการ/รายงานผล รุ่นที่ ๑					ขออนุมัติฯ/ดำเนินการ/รายงานผล รุ่นที่ ๒						
๑๔	คัดแยกขยะรีไซเคิลของสถานสงเคราะห์ คนชราฯ	จัดกิจกรรมการคัดแยกขยะ ในสถาน สงเคราะห์คนชรารับบ้านเขาบ่อแก้ว ที่จะสามารถนำกลับมาใช้ประโยชน์ได้ และเก็บรวบรวมไว้จำหน่าย	ไม่ใช้งบประมาณ	สถานสงเคราะห์ คนชรารับบ้าน บ่อแก้ว	กองส่งเสริมฯ					ขออนุมัติฯ/ดำเนินการ/รายงานผล								
๑๕	ทำปุ๋ยหมักจากเศษอาหารหรือเศษวัชพืช	จัดทำสถานที่หมักปุ๋ยจากเศษอาหาร หรือเศษวัชพืช และที่ทำน้ำหมักสาร อินทรีย์	ไม่ใช้งบประมาณ	สถานสงเคราะห์ คนชรารับบ้าน บ่อแก้ว	กองส่งเสริมฯ					ขออนุมัติฯ/ดำเนินการ/รายงานผล								

๔. ยุทธศาสตร์ การพัฒนาด้านการส่งเสริมคุณภาพชีวิต

กลยุทธ์ ส่งเสริม สนับสนุนและพัฒนาด้านสังคมและจิตสำนึกที่ดี

๔.๒ แผนงาน สาธารณสุข

ลำดับ ที่	โครงการ	รายละเอียดของกิจกรรมที่ เกิดขึ้นจากโครงการ	งบประมาณ (บาท)	สถานที่ ดำเนินการ	หน่วยงานที่รับ ผิดชอบหลัก	พ.ศ.๒๕๖๐		พ.ศ.๒๕๖๑						หมายเหตุ				
						ต.ค.	พ.ย.	ธ.ค.	ม.ค.	ก.พ.	มี.ค.	เม.ย.	พ.ค.		มิ.ย.	ก.ค.	ส.ค.	ก.ย.
๑	ส่งเสริมอาสาสมัครสาธารณสุขประจำหมู่บ้าน (อสม.) <i>(อยู่ในข้อบัญญัติ หน้า ๒๒๔ ลำดับที่ ๑)</i>	จ่ายค่าตอบแทน (ค่าป่วยการ) ให้แก่อาสาสมัครสาธารณสุขประจำหมู่บ้าน (อสม.) จังหวัดนครสวรรค์ รายละเอียด ๖๐๐ บาท/คน/เดือน จำนวน ๑๘,๕๖๗ คน	๑๓๓,๖๘๒,๔๐๐	ภายในจังหวัดนครสวรรค์	กองส่งเสริมฯ				ขออนุมัติ/ดำเนินการเบิกจ่าย/รายงานผล									

๔. ยุทธศาสตร์ การพัฒนาด้านการส่งเสริมคุณภาพชีวิต

กลยุทธ์ ส่งเสริม สนับสนุนและพัฒนาด้านสังคมและจิตสวัสดิการ

๔.๓ แผนงาน สร้างความเข้มแข็งของชุมชน

ลำดับ ที่	โครงการ	รายละเอียดของกิจกรรมที่ เกิดขึ้นจากโครงการ	งบประมาณ (บาท)	สถานที่ ดำเนินการ	หน่วยงานที่รับ ผิดชอบหลัก	พ.ศ.๒๕๖๐		พ.ศ.๒๕๖๑							หมายเหตุ				
						ต.ค.	พ.ย.	ธ.ค.	ม.ค.	ก.พ.	มี.ค.	เม.ย.	พ.ค.	มิ.ย.		ก.ค.	ส.ค.	ก.ย.	
๑	ป้องกันและแก้ไขการตั้งครรภ์ในวัยรุ่น ให้กับนักเรียนในสถานศึกษาสังกัด องค์การบริหารส่วนจังหวัดนครสวรรค์ <i>(อยู่ในข้อบัญญัติ หน้า ๒๙๗ ลำดับที่ ๑)</i>	จัดอบรมให้ความรู้เกี่ยวกับการป้องกัน และแก้ไขปัญหาการตั้งครรภ์ในวัยรุ่น สภาวะทางเพศ และการอนามัย เจริญพันธุ์ให้แก่ นักเรียน นักศึกษา เยาวชน ในจังหวัดนครสวรรค์ จำนวน ๒ รุ่น ๆ ละ ๑๐๐ คน	๑๐๐,๐๐๐	รร.สวนกุหลาบฯ	กองส่งเสริมฯ						ขออนุมัติฯ/ดำเนินการ/เบิกจ่าย/รายงานผล								
๒	พัฒนาศักยภาพผู้พิการจังหวัดนครสวรรค์ <i>(อยู่ในข้อบัญญัติ หน้า ๒๙๗ ลำดับที่ ๒)</i>	จัดอบรมให้ความรู้ด้านสิทธิสวัสดิการ สังคมและ/หรือส่งเสริมทักษะด้านอาชีพ จำนวน ๒ ครั้ง จำนวน ๑๐๐ คน	๑๐๐,๐๐๐	ภายในจังหวัด นครสวรรค์	กองส่งเสริมฯ						ขออนุมัติฯ/ดำเนินการ/เบิกจ่าย/รายงานผล								
๓	พัฒนาศักยภาพผู้สูงอายุจังหวัดนครสวรรค์ <i>(อยู่ในข้อบัญญัติ หน้า ๒๙๘ ลำดับที่ ๓)</i>	จัดอบรมเสริมสร้างพลังชีวิตผู้สูงอายุ ให้ได้รับความรู้ในการสร้างสุขภาพ ใจ กาย และจิตวิญญาณ มีทักษะในการ ดำเนินชีวิตอย่างมีคุณค่า จำนวน ๒ รุ่น รุ่นละ ๑๐๐ คน รวม ๒๐๐ คน	๑๐๐,๐๐๐	ภายในจังหวัด นครสวรรค์	กองส่งเสริมฯ						ขออนุมัติฯ/ดำเนินการ/เบิกจ่าย/รายงานผล								

๔. ยุทธศาสตร์ การพัฒนาด้านการส่งเสริมคุณภาพชีวิต

กลยุทธ์ ส่งเสริม สนับสนุนและพัฒนาด้านสังคมและจิตสำนึกที่ดี

๔.๓ แผนงาน สร้างความเข้มแข็งของชุมชน

ลำดับ ที่	โครงการ	รายละเอียดของกิจกรรมที่ เกิดขึ้นจากโครงการ	งบประมาณ (บาท)	สถานที่ ดำเนินการ	หน่วยงานที่รับ ผิดชอบหลัก	พ.ศ.๒๕๖๐		พ.ศ.๒๕๖๑							หมายเหตุ			
						ต.ค.	พ.ย.	ธ.ค.	ม.ค.	ก.พ.	มี.ค.	เม.ย.	พ.ค.	มิ.ย.		ก.ค.	ส.ค.	ก.ย.
๔	รณรงค์ป้องกันเชื้อ เอช ไอ วี (Human Immunodeficiency Virus) ให้กับนักเรียนในสถานศึกษาสังกัดองค์การบริหารส่วนจังหวัดนครสวรรค์ <i>(อยู่ในข้อบัญญัติ หน้า ๒๙๘ ลำดับที่ ๔)</i>	จัดอบรมให้ความรู้แก่นักเรียน นักศึกษา เยาวชน เพื่อเป็นการป้องกันและแก้ไข ปัญหาการแพร่ระบาดของเชื้อเอชไอวี (HIV) ในจังหวัดนครสวรรค์ จำนวน ๒ รุ่น ๆ ละ ๕๐ คน รวม ๑๐๐ คน	๕๐,๐๐๐	รร.สวนกุหลาบฯ	กองส่งเสริมฯ						ขออนุมัติฯ/ดำเนินการ/เบิกจ่าย/รายงานผล							
๕	รณรงค์ป้องกันต้านภัยยาเสพติด <i>(อยู่ในข้อบัญญัติ หน้า ๒๙๙ ลำดับที่ ๕)</i>	จัดอบรมให้ความรู้แก่นักเรียน นักศึกษา เยาวชนทั้งในสถานศึกษาและนอกสถานศึกษา รวมการจัดกิจกรรมต้านภัย ยาเสพติด จำนวน ๑๗ รุ่น ๆ ละ รุ่นละ ๑๐๐ คน รวม ๑,๗๐๐ คน	๑,๑๕๐,๐๐๐	ภายในจังหวัด นครสวรรค์	กองส่งเสริมฯ						ขออนุมัติฯ/ดำเนินการ/เบิกจ่ายเงิน/รายงานผล							
๖	ส่งเสริมคุณภาพชีวิตตามแนวปรัชญา เศรษฐกิจพอเพียง <i>(อยู่ในข้อบัญญัติ หน้า ๓๐๐ ลำดับที่ ๗)</i>	จัดอบรมให้ความรู้และศึกษาดูงาน แก่ ประชาชนทั่วไปในจังหวัดนครสวรรค์ เพื่อส่งเสริมการเรียนรู้ด้านการพัฒนา คุณภาพชีวิตตามแนวทางปรัชญา เศรษฐกิจพอเพียง จำนวน ๕ รุ่น ๆ ละ ๑๐๐ คน รวม ๕๐๐ คน	๕๐๐,๐๐๐	ภายในจังหวัด นครสวรรค์	กองส่งเสริมฯ						ขออนุมัติฯ/ดำเนินการ/เบิกจ่ายเงิน/รายงานผล							

๔. ยุทธศาสตร์ การพัฒนาด้านการส่งเสริมคุณภาพชีวิต

กลยุทธ์ ส่งเสริม สนับสนุนและพัฒนาด้านสังคมและจิตสำนึก

๔.๓ แผนงาน สร้างความเข้มแข็งของชุมชน

ลำดับ ที่	โครงการ	รายละเอียดของกิจกรรมที่ เกิดขึ้นจากโครงการ	งบประมาณ (บาท)	สถานที่ ดำเนินการ	หน่วยงานที่รับ ผิดชอบหลัก	พ.ศ.๒๕๖๐			พ.ศ.๒๕๖๑						หมายเหตุ
						ต.ค.	พ.ย.	ธ.ค.	ม.ค.	ก.พ.	มี.ค.	เม.ย.	พ.ค.	มี.ย.	
๗	สร้างทางชีวิตใหม่ให้ครอบครัวอบอุ่น (อยู่ในข้อบัญญัติ หน้า ๓๐๑ ลำดับที่ ๙)	จัดอบรมกลุ่มเด็กและเยาวชนและ ครอบครัวของผู้กระทำความผิด คดียาเสพติดและทั่วไป ที่อยู่ในเกณฑ์ ไม่ร้ายแรง จำนวน ๓ รุ่น รวม ๙๐ ครอบครัว	๗๕๐,๐๐๐	ภายในจังหวัด นครสวรรค์	กองส่งเสริมฯ	ขออนุมัติฯ	ดำเนินการ/เบิกจ่าย/รายงานผล	←→ รุ่นที่ ๑	ขออนุมัติฯ	ดำเนินการ/เบิกจ่าย/รายงานผล	←→ รุ่นที่ ๒	ขออนุมัติฯ	ดำเนินการ/เบิกจ่าย/รายงานผล	←→ รุ่นที่ ๓	



๔. ยุทธศาสตร์ การพัฒนาด้านการส่งเสริมคุณภาพชีวิต

กลยุทธ์ ส่งเสริมการป้องกันและบรรเทาสาธารณภัย

๔.๔ แผนงาน การรักษาความสงบภายใน

ลำดับ ที่	โครงการ	รายละเอียดของกิจกรรมที่ เกิดขึ้นจากโครงการ	งบประมาณ (บาท)	สถานที่ ดำเนินการ	หน่วยงานที่รับ ผิดชอบหลัก	พ.ศ.๒๕๖๐		พ.ศ.๒๕๖๑							หมายเหตุ				
						ต.ค.	พ.ย.	ธ.ค.	ม.ค.	ก.พ.	มี.ค.	เม.ย.	พ.ค.	มิ.ย.		ก.ค.	ส.ค.	ก.ย.	
๑	ป้องกันและลดอุบัติเหตุทางถนนช่วง เทศกาลปีใหม่ <i>(อยู่ในข้อบัญญัติ หน้า ๑๖๖ ลำดับที่ ๑)</i>	๑) จัดตั้งจุดบริการ จัดพัก เพื่อชะลอ ระงับ ยับยั้งการเกิดอุบัติเหตุทางถนน เพื่อให้ผู้ขับขี่หรือผู้เดินทางได้พักก่อน เดินทางต่อ ๒) จัดตั้งชุดเคลื่อนที่เร็ว ชุดกู้ภัย ชุดกู้ชีพ ประจำจุดในพื้นที่เสี่ยงต่อการเกิดอุบัติเหตุ ๓) จัดทำป้ายประชาสัมพันธ์ติดตั้งตาม จุดต่างๆ ๔) ค่าตอบแทนผู้ปฏิบัติหน้าที่ประจำ จุดตรวจ	๒๘,๕๕๐	ภายในจังหวัด นครสวรรค์	กองช่าง	ขออนุมัติ/ดำเนินการ/เบิกจ่าย/รายงานผล													
๒	ป้องกันและลดอุบัติเหตุทางถนนช่วง เทศกาลสงกรานต์ <i>(อยู่ในข้อบัญญัติ หน้า ๑๖๖ ลำดับที่ ๒)</i>	๑) จัดตั้งจุดบริการ จัดพักเพื่อชะลอ ระงับ ยับยั้งการเกิดอุบัติเหตุทางถนน เพื่อให้ผู้ขับขี่ หรือผู้เดินทางได้พักก่อนเดินทางต่อ ๒) จัดตั้งชุดเคลื่อนที่เร็ว ชุดกู้ภัย ชุดกู้ชีพ ประจำจุดในพื้นที่เสี่ยงต่อการเกิดอุบัติเหตุ ๓) จัดทำป้ายประชาสัมพันธ์ ๔) ค่าตอบแทนผู้ปฏิบัติหน้าที่ประจำ จุดตรวจ	๒๘,๕๕๐	ภายในจังหวัด นครสวรรค์	กองช่าง							ขออนุมัติ/ดำเนินการ/เบิกจ่าย/รายงานผล							



๔. ยุทธศาสตร์ การพัฒนาด้านการส่งเสริมคุณภาพชีวิต

กลยุทธ์ ส่งเสริมการป้องกันและบรรเทาสาธารณภัย

๔.๔ แผนงาน การรักษาความสงบภายใน

ลำดับ ที่	โครงการ	รายละเอียดของกิจกรรมที่ เกิดขึ้นจากโครงการ	งบประมาณ (บาท)	สถานที่ ดำเนินการ	หน่วยงานที่รับ ผิดชอบหลัก	พ.ศ.๒๕๖๐		พ.ศ.๒๕๖๑						หมายเหตุ			
						ต.ค.	พ.ย.	ธ.ค.	ม.ค.	ก.พ.	มี.ค.	เม.ย.	พ.ค.		มิ.ย.	ก.ค.	ส.ค.
๓	ป้องกันและลดอุบัติเหตุทางถนนช่วง เทศกาลสำคัญที่มีวันหยุดติดต่อกัน <i>(อยู่ในข้อบัญญัติ หน้า ๑๖๗ ลำดับที่ ๓)</i>	๑) จัดตั้งจุดบริการ จุดพัก เพื่อชะลอ ระบาย ยับยั้งการเกิดอุบัติเหตุทางถนน เพื่อให้ ผู้ขับขี่หรือผู้เดินทางได้พักก่อนเดินทางต่อ ๒) จัดตั้งชุดเคลื่อนที่เร็ว ชุดกู้ภัย ชุดกู้ชีพ ประจำจุดในพื้นที่เสี่ยงต่อการเกิดอุบัติเหตุ ๓) จัดทำป้ายประชาสัมพันธ์ติดตั้งตาม จุดต่างๆ ๔) ค่าตอบแทนผู้ปฏิบัติหน้าที่ประจำ จุดตรวจ	๒๐,๒๐๐	ภายในจังหวัด นครสวรรค์	กองช่าง	← ขออนุมัติ/ดำเนินการ/เบิกจ่าย/รายงานผล →											
๔	ฝึกอบรมเชิงปฏิบัติการในการป้องกัน และเฝ้าระวังภัยพิบัติในแหล่งท่องเที่ยว บึงบอระเพ็ด <i>(อยู่ในข้อบัญญัติ หน้า ๑๖๗ ลำดับที่ ๔)</i>	จัดฝึกอบรมให้กับเจ้าหน้าที่ พนักงาน และประชาชน ให้มีความรู้ ความเข้าใจ ถึงขั้นตอนการปฏิบัติเมื่อเกิดภัยพิบัติ จำนวน ๕๐ คน	๕๐,๐๐๐	ภายในจังหวัด นครสวรรค์	กองช่าง	ขออนุมัติ/ดำเนินการ/เบิกจ่าย/รายงานผล											
๕	ฝึกอบรมเชิงปฏิบัติการในการป้องกัน และระงับอัคคีภัยในสำนักงานของ องค์การบริหารส่วนจังหวัดนครสวรรค์ <i>(อยู่ในข้อบัญญัติ หน้า ๑๖๘ ลำดับที่ ๕)</i>	จัดฝึกอบรมให้ความรู้กับเจ้าหน้าที่ พนักงาน และประชาชน ให้มีความรู้ ความเข้าใจถึงขั้นตอนการปฏิบัติ เมื่อเกิดอัคคีภัย จำนวน ๕๐ คน	๕๐,๐๐๐	ภายในจังหวัด นครสวรรค์	กองช่าง	ขออนุมัติ/ดำเนินการ/เบิกจ่าย/รายงานผล											

๔. ยุทธศาสตร์ การพัฒนาด้านการส่งเสริมคุณภาพชีวิต

กลยุทธ์ ส่งเสริมการป้องกันและบรรเทาสาธารณภัย

๔.๔ แผนงาน การรักษาความสงบภายใน

ลำดับที่	โครงการ	รายละเอียดของกิจกรรมที่เกิดขึ้นจากโครงการ	งบประมาณ (บาท)	สถานที่ดำเนินการ	หน่วยงานที่รับผิดชอบหลัก	พ.ศ.๒๕๖๐		พ.ศ.๒๕๖๑						หมายเหตุ								
						ต.ค.	พ.ย.	ธ.ค.	ม.ค.	ก.พ.	มี.ค.	เม.ย.	พ.ค.		มี.ย.	ก.ค.	ส.ค.	ก.ย.				
๖	ฝึกอบรมเชิงปฏิบัติการในการอพยพกรณีเกิดอัคคีภัยในโรงเรียนสังกัดองค์กรบริหารส่วนจังหวัดนครสวรรค์ (อยู่ในข้อบัญญัติ หน้า ๑๖๘ ลำดับที่ ๖)	จัดฝึกอบรมให้ความรู้กับนักเรียน เจ้าหน้าที่ และประชาชนให้มีความรู้ความเข้าใจถึงขั้นตอนการปฏิบัติการอพยพเมื่อเกิดอัคคีภัย จำนวน ๑๕๐ คน	๑๕๐,๐๐๐	ภายในจังหวัดนครสวรรค์	กองช่าง																ขออนุมัติ/ดำเนินการ/เบิกจ่าย/รายงานผล	
๗	เสริมสร้างเยาวชนคนรุ่นใหม่ด้วยวินัยจราจร (อยู่ในข้อบัญญัติ หน้า ๑๖๙ ลำดับที่ ๗)	อบรมให้กับนักเรียน นักศึกษา เยาวชน และประชาชนทั่วไปที่สนใจเข้าร่วมโครงการ จำนวน ๑๐๐ คน	๑๐๐,๐๐๐	ภายในจังหวัดนครสวรรค์	กองช่าง																	ขออนุมัติ/ดำเนินการ/เบิกจ่าย/รายงานผล
๘	แจกจ่ายน้ำอุปโภค - บริโภค ช่วยเหลือผู้ประสบภัยแล้งภายในจังหวัดนครสวรรค์ (อยู่ในข้อบัญญัติ หน้า ๑๖๙ ลำดับที่ ๑)	จัดซื้อน้ำมันเชื้อเพลิงและหล่อลื่นสำหรับรถยนต์บรรทุกทุกน้ำ เครื่องสูบน้ำ เครื่องจักรกล ของอบจ.นครสวรรค์ และส่วนราชการอื่น ในการช่วยเหลือประชาชนที่ประสบปัญหาสาธารณภัย	๒,๐๐๐,๐๐๐	ภายในจังหวัดนครสวรรค์	กองช่าง																	ขออนุมัติ/ดำเนินการ/เบิกจ่าย/รายงานผล
๙	ก่อสร้างคันดินป้องกันน้ำท่วม โครงการพัฒนาแหล่งท่องเที่ยวบึงบอระเพ็ด (อยู่ในข้อบัญญัติ หน้า ๑๖๙ ลำดับที่ ๒)	จัดซื้อวัสดุเชื้อเพลิงและหล่อลื่นสำหรับใช้ในการทำคันดินน้ำท่วม โครงการพัฒนาแหล่งท่องเที่ยวบึงบอระเพ็ด	๒,๐๐๐,๐๐๐	แหล่งท่องเที่ยวบึงบอระเพ็ด	กองช่าง																	ขออนุมัติ/ดำเนินการ/เบิกจ่าย/รายงานผล

๔. ยุทธศาสตร์ การพัฒนาด้านการส่งเสริมคุณภาพชีวิต

กลยุทธ์ ส่งเสริมการป้องกันและบรรเทาสาธารณภัย

๔.๔ แผนงาน การรักษาความสงบภายใน

ลำดับ ที่	โครงการ	รายละเอียดของกิจกรรมที่ เกิดขึ้นจากโครงการ	งบประมาณ (บาท)	สถานที่ ดำเนินการ	หน่วยงานที่รับ ผิดชอบหลัก	พ.ศ.๒๕๖๐												หมายเหตุ
						ต.ค.	พ.ย.	ธ.ค.	ม.ค.	ก.พ.	มี.ค.	เม.ย.	พ.ค.	มิ.ย.	ก.ค.	ส.ค.	ก.ย.	
๑๐	วางท่อระบายน้ำ ค.ส.ล. พร้อมบ่อพัก ถนนเทศบาล ๑ เทศบาลตำบลศาลเจ้าไก่อ่ต่อ เชื่อมต่อ ตำบลลาดยาว อำเภอลาดยาว จังหวัดนครสวรรค์ <i>(อยู่ในข้อบัญญัติ หน้า ๑๗๐ ลำดับที่ ๑)</i>	วางท่อระบายน้ำ ค.ส.ล. เส้นผ่านศูนย์กลาง ๐.๖๐ เมตร พร้อมบ่อพัก ความยาวรวม ไม่น้อยกว่า ๖๑๖ เมตร รายละเอียด ตามแบบที่ อบจ.กำหนด	๒,๐๐๐,๐๐๐	เทศบาลตำบล ศาลเจ้าไก่อ่ต่อ	กองช่าง													
๑๑	วางท่อระบายน้ำ ค.ส.ล. พร้อมบ่อพัก หมู่ที่ ๑๔ ตำบลวัดไทร เชื่อมต่อ เทศบาลนครนครสวรรค์ อำเภอเมืองนครสวรรค์ จังหวัดนครสวรรค์ <i>(อยู่ในข้อบัญญัติ หน้า ๑๗๐ ลำดับที่ ๒)</i>	วางท่อระบายน้ำ ค.ส.ล. เส้นผ่าน ศูนย์กลาง ๑.๐๐ เมตร พร้อมบ่อพัก ความยาวรวมไม่น้อยกว่า ๘๕๐ เมตร รายละเอียดตามแบบที่ อบจ.กำหนด	๔,๗๐๐,๐๐๐	ตำบลวัดไทร	กองช่าง													

## ยุทธศาสตร์ที่ ๕

ด้านการบริหารจัดการทรัพยากรธรรมชาติ  
และสิ่งแวดล้อมอย่างยั่งยืน

**บัญชีโครงการ/กิจกรรม/งบประมาณ**  
**แผนการดำเนินงาน ประจำปีงบประมาณ พ.ศ. ๒๕๖๑**  
**ขององค์การบริหารส่วนจังหวัดนครสวรรค์**

๕. ยุทธศาสตร์ การพัฒนาด้านการบริหารทรัพยากรธรรมชาติและสิ่งแวดล้อมอย่างยั่งยืน

กลยุทธ์ อนุรักษ์ ฟื้นฟู และบริหารจัดการทรัพยากรธรรมชาติและสิ่งแวดล้อม

๕.๑ แผนงาน เคหะและชุมชน

ลำดับ ที่	โครงการ	รายละเอียดของกิจกรรมที่ เกิดขึ้นจากโครงการ	งบประมาณ (บาท)	สถานที่ ดำเนินการ	หน่วยงานที่รับ ผิดชอบหลัก	พ.ศ.๒๕๖๐		พ.ศ.๒๕๖๑							หมายเหตุ			
						ต.ค.	พ.ย.	ธ.ค.	ม.ค.	ก.พ.	มี.ค.	เม.ย.	พ.ค.	มิ.ย.		ก.ค.	ส.ค.	ก.ย.
๑	จ้างเหมากำจัดขยะอันตราย จังหวัด นครสวรรค์  อยู่ในข้อบัญญัติ หน้า ๒๙๖ ลำดับที่ ๑	จ้างเหมาบริการเก็บขนส่งและกำจัด ขยะอันตรายของจังหวัดนครสวรรค์ จำนวน ๒ ครั้ง โดยแต่ละครั้ง มีขั้นตอนการดำเนินงาน ดังนี้ - สืบหาข้อมูลปริมาณขยะอันตราย จากชุมชนในจังหวัด - ประสานหน่วยงานที่เกี่ยวข้อง - ขออนุมัติ/ดำเนินการ - สรุป/รายงานผล	๒๐๐,๐๐๐	ภายในจังหวัด นครสวรรค์	กองช่าง													

๕. ยุทธศาสตร์ การพัฒนาด้านการบริหารทรัพยากรธรรมชาติและสิ่งแวดล้อมอย่างยั่งยืน

กลยุทธ์ อนุรักษ์ ฟื้นฟู และบริหารจัดการทรัพยากรธรรมชาติและสิ่งแวดล้อม

๕.๒ แผนงาน การเกษตร

ลำดับ ที่	โครงการ	รายละเอียดของกิจกรรมที่ เกิดขึ้นจากโครงการ	งบประมาณ (บาท)	สถานที่ ดำเนินการ	หน่วยงานที่รับ ผิดชอบหลัก	พ.ศ.๒๕๖๐		พ.ศ.๒๕๖๑						หมายเหตุ					
						ต.ค.	พ.ย.	ธ.ค.	ม.ค.	ก.พ.	มี.ค.	เม.ย.	พ.ค.		มิ.ย.	ก.ค.	ส.ค.	ก.ย.	
๑	ฝายชะลอน้ำตามแนวพระราชดำริ อยู่ในข้อบัญญัติ หน้า ๓๑๒ ลำดับที่ ๑	จัดฝึกอบรมเสริมสร้างความรู้ความเข้าใจ ให้แก่ผู้นำชุมชนนักเรียน กลุ่มอนุรักษ์ ทรัพยากรธรรมชาติและสิ่งแวดล้อม และประชาชนทั่วไป เกี่ยวกับฝายชะลอน้ำ ตามแนวพระราชดำริ และจัดซื้อวัสดุ ก่อสร้างเพื่อก่อสร้างและซ่อมแซม ฝายชะลอน้ำ	๑,๒๐๐,๐๐๐	ภายในจังหวัด นครสวรรค์	กองช่าง														
๒	เพิ่มพื้นที่สีเขียวลดโลกร้อน อยู่ในข้อบัญญัติ หน้า ๓๑๒ ลำดับที่ ๒	จัดกิจกรรมการปลูกต้นไม้ในพื้นที่ว่าง เปล่าหรือพื้นที่สาธารณะ หรือพื้นที่ อนุรักษ์ภายในจังหวัดนครสวรรค์ หรือ พื้นที่ขององค์การบริหารส่วนจังหวัด นครสวรรค์	๕๐,๐๐๐	ภายในจังหวัด นครสวรรค์	กองช่าง														
๓	หญ้าแฝกตามแนวพระราชดำริ อยู่ในข้อบัญญัติ หน้า ๓๑๓ ลำดับที่ ๓	จัดการอบรมเชิงปฏิบัติการให้แก่นักเรียน ของโรงเรียนในสังกัดองค์การบริหาร ส่วนจังหวัดนครสวรรค์ เกี่ยวกับหญ้าแฝก ตามแนวพระราชดำริ	๕๐,๐๐๐	โรงเรียนในสังกัด อบจ.นครสวรรค์	กองช่าง														



ยุทธศาสตร์ที่ ๖  
การพัฒนาด้านการบริหารกิจการบ้านเมืองที่ดี

**บัญชีโครงการ/กิจกรรม/งบประมาณ**  
**แผนการดำเนินงาน ประจำปีงบประมาณ พ.ศ. ๒๕๖๑**  
**ขององค์การบริหารส่วนจังหวัดนครสวรรค์**

๖. ยุทธศาสตร์ การพัฒนาด้านการบริหารกิจการบ้านเมืองที่ดี

**กลยุทธ์** เพิ่มประสิทธิภาพการปฏิบัติราชการขององค์การบริหารส่วนจังหวัดนครสวรรค์

๖.๑ แผนงาน บริหารงานทั่วไป

ลำดับ ที่	โครงการ	รายละเอียดของกิจกรรมที่ เกิดขึ้นจากโครงการ	งบประมาณ (บาท)	สถานที่ ดำเนินการ	หน่วยงานที่รับ ผิดชอบหลัก	พ.ศ.๒๕๖๐		พ.ศ.๒๕๖๑						หมายเหตุ					
						ต.ค.	พ.ย.	ธ.ค.	ม.ค.	ก.พ.	มี.ค.	เม.ย.	พ.ค.		มิ.ย.	ก.ค.	ส.ค.	ก.ย.	
๑	จัดทำวารสารประชาสัมพันธ์องค์การบริหารส่วนจังหวัดนครสวรรค์ <i>อยู่ในข้อบัญญัติ หน้า ๑๒๒ ลำดับที่ ๑</i>	จัดทำวารสารเผยแพร่และประชาสัมพันธ์กิจกรรมขององค์การบริหารส่วนจังหวัดนครสวรรค์ โดยจัดพิมพ์ ๒ เดือน/ครั้ง ครั้ง ๑ ละ ๓,๐๐๐ ฉบับ	๓๖๐,๐๐๐	ภายในจังหวัด นครสวรรค์	สำนักปลัดฯ	←												←	
๒	อบจ.สี่ขา <i>อยู่ในข้อบัญญัติ หน้า ๑๒๒ ลำดับที่ ๓</i>	ตรวจหาสารเสพติดจากการตรวจปัสสาวะ แก่ข้าราชการ ลูกจ้างประจำ และ พนักงานจ้าง ในสังกัดองค์การบริหารส่วน จังหวัดนครสวรรค์	๕๐,๐๐๐	ภายในจังหวัด นครสวรรค์	กองการเจ้าหน้าที่	←												←	
๓	พัฒนาบุคลากรในสังกัดองค์การบริหาร ส่วนจังหวัดนครสวรรค์ <i>อยู่ในข้อบัญญัติ หน้า ๑๒๓ ลำดับที่ ๔</i>	จัดฝึกอบรมและสัมมนา ให้กับผู้บริหาร ข้าราชการ ลูกจ้างประจำ และพนักงาน จ้างขององค์การบริหารส่วนจังหวัด นครสวรรค์ ในหลักสูตรต่าง ๆ ตามที่ อบจ.กำหนด	๕๐๐,๐๐๐	จังหวัดนครสวรรค์ หรือ ต่างจังหวัด	กองการเจ้าหน้าที่	←												←	



๖. ยุทธศาสตร์ การพัฒนาด้านการบริหารกิจการบ้านเมืองที่ดี

กลยุทธ์ เพิ่มประสิทธิภาพการปฏิบัติราชการขององค์การบริหารส่วนจังหวัดนครสวรรค์

๖.๑ แผนงาน บริหารงานทั่วไป

ลำดับ ที่	โครงการ	รายละเอียดของกิจกรรมที่ เกิดขึ้นจากโครงการ	งบประมาณ (บาท)	สถานที่ ดำเนินการ	หน่วยงานที่รับ ผิดชอบหลัก	พ.ศ.๒๕๖๐		พ.ศ.๒๕๖๑							หมายเหตุ			
						ต.ค.	พ.ย.	ธ.ค.	ม.ค.	ก.พ.	มี.ค.	เม.ย.	พ.ค.	มิ.ย.		ก.ค.	ส.ค.	ก.ย.
๔	เสริมสร้างและพัฒนาศักยภาพคณะผู้บริหารท้องถิ่น สมาชิกสภาองค์การบริหารส่วนจังหวัดนครสวรรค์ และบุคลากรองค์การบริหารส่วนจังหวัดนครสวรรค์ <b>อยู่ในข้อบัญญัติ หน้า ๑๒๓ ลำดับที่ ๕</b>	จัดฝึกอบรมตามโครงการขององค์การบริหารส่วนจังหวัดนครสวรรค์ หรือการเข้ารับการฝึกอบรมกับวิทยาลัยการปกครองหรือวิทยาลัยการปกครองท้องถิ่น หรือกรมส่งเสริมการปกครองท้องถิ่น หรือสถาบันพระปกเกล้าสถาบันและหน่วยงานอื่นของคณะผู้บริหารองค์การบริหารส่วนจังหวัด	๕๐๐,๐๐๐	จังหวัดนครสวรรค์ หรือ ต่างจังหวัด	กองกิจการสภาฯ				ขออนุมัติ/ดำเนินการ/เบิกจ่าย/รายงานผล									
๕	ประชาสัมพันธ์กิจกรรมตามอำนาจหน้าที่ขององค์การบริหารส่วนจังหวัดนครสวรรค์ <b>อยู่ในข้อบัญญัติ หน้า ๑๒๔ ลำดับที่ ๖</b>	จัดทำหนังสือ แผ่นพับ แผ่นป้ายปฏิทิน การท่องเที่ยว แผนที่เส้นทางสถานที่ที่สำคัญ ๆ แหล่งท่องเที่ยว ที่พัก ร้านค้า คู่มือการท่องเที่ยวในจังหวัดนครสวรรค์ การส่งสารข้อมูลประชาสัมพันธ์ผ่านระบบโทรคมนาคม เทคโนโลยีและสารสนเทศ และเอกสารต่าง ๆ	๑,๐๐๐,๐๐๐	ภายในจังหวัด นครสวรรค์	สำนักปลัดฯ				ขออนุมัติ/ดำเนินการ/เบิกจ่าย									

๖. ยุทธศาสตร์ การพัฒนาด้านการบริหารกิจการบ้านเมืองที่ดี

กลยุทธ์ เพิ่มประสิทธิภาพการปฏิบัติราชการขององค์การบริหารส่วนจังหวัดนครสวรรค์

๖.๑ แผนงาน บริหารงานทั่วไป

ลำดับที่	โครงการ	รายละเอียดของกิจกรรมที่เกิดขึ้นจากโครงการ	งบประมาณ (บาท)	สถานที่ดำเนินการ	หน่วยงานที่รับผิดชอบหลัก	พ.ศ.๒๕๖๐		พ.ศ.๒๕๖๑							หมายเหตุ	
						ต.ค.	พ.ย.	ธ.ค.	ม.ค.	ก.พ.	มี.ค.	เม.ย.	พ.ค.	มิ.ย.		ก.ค.
๖	สำรวจและประเมินความพึงพอใจของผู้รับบริการที่มีต่อการให้บริการขององค์การบริหารส่วนจังหวัดนครสวรรค์ <i>อยู่ในข้อบัญญัติ หน้า ๑๓๙ ลำดับที่ ๑</i>	จ้างที่ปรึกษาดำเนินการสำรวจและประเมินความพึงพอใจของผู้รับบริการต่าง ๆ ขององค์การบริหารส่วนจังหวัดนครสวรรค์	๓๐,๐๐๐	ภายในจังหวัดนครสวรรค์	กองการเจ้าหน้าที่						ขออนุมัติ/ดำเนินการ/เบิกจ่าย					
๗	ฝึกอบรมเชิงปฏิบัติการฯ จัดทำและทบทวนแผนพัฒนาท้องถิ่นสี่ปี (พ.ศ. ๒๕๖๑ - ๒๕๖๔) ขององค์การบริหารส่วนจังหวัดนครสวรรค์ <i>อยู่ในข้อบัญญัติ หน้า ๑๔๑ ลำดับที่ ๒</i>	จัดอบรมเชิงปฏิบัติการให้กับผู้บริหาร, บุคลากรของ อบจ.นครสวรรค์ ที่มีหน้าที่ในการจัดทำแผนพัฒนาของ อบจ.นครสวรรค์ จำนวน ๗๐ คน	๓๕๐,๐๐๐	ต่างจังหวัด	กองแผนฯ					ขออนุมัติ/ดำเนินการ/เบิกจ่าย/รายงานผล						
๘	ประชุมเชิงปฏิบัติการจัดทำประชาคมเพื่อจัดทำและทบทวนแผนพัฒนาท้องถิ่นสี่ปี (พ.ศ. ๒๕๖๑ - ๒๕๖๔) ขององค์การบริหารส่วนจังหวัดนครสวรรค์ <i>อยู่ในข้อบัญญัติ หน้า ๑๔๒ ลำดับที่ ๓</i>	จัดประชุมเชิงปฏิบัติการจัดทำประชาคมเพื่อเพิ่มเติม, เปลี่ยนแปลงแผนพัฒนาฯ ขององค์การบริหารส่วนจังหวัดนครสวรรค์ ได้แก่ การจัดทำประชาคมระดับอำเภอ, ระดับจังหวัด โดยมีผู้เข้าร่วมประชุมตามสัดส่วนที่กระทรวงมหาดไทยกำหนด	๕๐๐,๐๐๐	ภายในจังหวัดนครสวรรค์	กองแผนฯ					ขออนุมัติ/ดำเนินการ/เบิกจ่าย/รายงานผล						

๖. ยุทธศาสตร์ การพัฒนาด้านการบริหารกิจการบ้านเมืองที่ดี

กลยุทธ์ เพิ่มประสิทธิภาพการปฏิบัติราชการขององค์การบริหารส่วนจังหวัดนครสวรรค์

๖.๑ แผนงาน บริหารงานทั่วไป

ลำดับ ที่	โครงการ	รายละเอียดของกิจกรรมที่ เกิดขึ้นจากโครงการ	งบประมาณ (บาท)	สถานที่ ดำเนินการ	หน่วยงานที่รับ ผิดชอบหลัก	พ.ศ.๒๕๖๐		พ.ศ.๒๕๖๑							หมายเหตุ			
						ต.ค.	พ.ย.	ธ.ค.	ม.ค.	ก.พ.	มี.ค.	เม.ย.	พ.ค.	มิ.ย.		ก.ค.	ส.ค.	ก.ย.
๙	ประชุมเชิงปฏิบัติการจัดทำ และทบทวน ยุทธศาสตร์การพัฒนาและกรอบการ ประสานโครงการพัฒนาตามยุทธศาสตร์ การพัฒนาขององค์กรปกครองส่วนท้องถิ่น ในเขตจังหวัดนครสวรรค์ (พ.ศ.๒๕๖๑ - ๒๕๖๔) <b>อยู่ในข้อบัญญัติ หน้า ๑๔๓ ลำดับที่ ๔</b>	จัดประชุมเชิงปฏิบัติการ โดยมีกลุ่ม เป้าหมายได้แก่ คณะกรรมการพัฒนา อบจ.นครสวรรค์, คณะกรรมการ ประสานแผนพัฒนาท้องถิ่นระดับจังหวัด ประชาคมท้องถิ่นระดับจังหวัด และ บุคลากรของ อปท. ที่มีหน้าที่ในการจัดทำ และประสานแผนพัฒนา และเจ้าหน้าที่ ที่เกี่ยวข้อง	๑๘๐,๐๐๐	ภายในจังหวัด นครสวรรค์	กองแผนฯ	← ขออนุมัติ/ดำเนินการ/เบิกจ่าย/รายงานผล →												
๑๐	ฝึกอบรมเชิงปฏิบัติการการจัดทำและ ประสานแผนพัฒนาขององค์กรปกครอง ส่วนท้องถิ่นในเขตจังหวัดนครสวรรค์ <b>อยู่ในข้อบัญญัติ หน้า ๑๔๔ ลำดับที่ ๕</b>	จัดฝึกอบรมให้กับบุคลากรขององค์กร ปกครองส่วนท้องถิ่นในเขตจังหวัด นครสวรรค์ ที่มีหน้าที่ในการจัดทำและ ประสานแผนพัฒนาท้องถิ่น และเจ้าหน้าที่ ที่เกี่ยวข้อง จำนวน ๑๔๓ แห่ง	๗๕๐,๐๐๐	จังหวัดนครสวรรค์/ ต่างจังหวัด	กองแผนฯ	← ขออนุมัติ/ดำเนินการ/เบิกจ่าย/รายงานผล →												

๖. ยุทธศาสตร์ การพัฒนาด้านการบริหารกิจการบ้านเมืองที่ดี

กลยุทธ์ เพิ่มประสิทธิภาพการปฏิบัติราชการขององค์การบริหารส่วนจังหวัดนครสวรรค์

๖.๒ แผนงาน เคหะและชุมชน

ลำดับ ที่	โครงการ	รายละเอียดของกิจกรรมที่ เกิดขึ้นจากโครงการ	งบประมาณ (บาท)	สถานที่ ดำเนินการ	หน่วยงานที่รับ ผิดชอบหลัก	พ.ศ.๒๕๖๐		พ.ศ.๒๕๖๑						หมายเหตุ						
						ต.ค.	พ.ย.	ธ.ค.	ม.ค.	ก.พ.	มี.ค.	เม.ย.	พ.ค.		มิ.ย.	ก.ค.	ส.ค.	ก.ย.		
๑	ต่อเติมหรือดัดแปลงอาคารสถานที่ต่าง ๆ ขององค์การบริหารส่วนจังหวัดนครสวรรค์ <i>อยู่ในข้อบัญญัติ หน้า ๒๖๐ ลำดับที่ ๑</i>	ต่อเติมหรือดัดแปลงอาคารสำนักงาน บ้านพักตลอดจนอาคารสถานที่ที่เป็นทรัพย์สินขององค์การบริหารส่วนจังหวัดนครสวรรค์	๒,๐๐๐,๐๐๐	อบจ.นครสวรรค์	กองช่าง															
๒	บำรุงรักษา ปรับปรุงและซ่อมแซมอาคารสถานที่ต่าง ๆ ขององค์การบริหารส่วนจังหวัดนครสวรรค์ <i>อยู่ในข้อบัญญัติ หน้า ๒๖๑ ลำดับที่ ๑</i>	บำรุงรักษา ปรับปรุงและซ่อมแซม อาคารสำนักงาน, บ้านพัก ตลอดจนอาคารสถานที่ที่เป็นทรัพย์สินขององค์การบริหารส่วนจังหวัดนครสวรรค์	๒,๐๐๐,๐๐๐	อบจ.นครสวรรค์	กองช่าง															
๓	จัดทำป้ายทางเข้า สถานีขนส่งผู้โดยสาร อำเภอลาดยาว จังหวัดนครสวรรค์ <i>อยู่ในข้อบัญญัติ หน้า ๒๖๑ ลำดับที่ ๑</i>	จัดทำป้ายทางเข้าสถานีขนส่งผู้โดยสาร อำเภอลาดยาว จำนวน ๑ ป้าย ขนาด กว้าง ๑.๐๐ เมตร ยาว ๖.๐๐ เมตร สูง ๒.๕๐ เมตร รายละเอียดตามแบบที่ อบจ.กำหนด	๑๕๐,๐๐๐	สถานีขนส่ง ลาดยาว	กองช่าง															
๔	ปรับปรุงซ่อมแซมสถานีขนส่งผู้โดยสาร อำเภอลาดยาว จังหวัดนครสวรรค์ <i>อยู่ในข้อบัญญัติ หน้า ๒๖๑ ลำดับที่ ๑</i>	ปรับปรุงซ่อมแซม ทาสีภายในและภายนอกอาคารสถานีขนส่งผู้โดยสาร อำเภอลาดยาว จังหวัดนครสวรรค์ จำนวน ๑ แห่ง รายละเอียดตามแบบที่ อบจ.กำหนด	๔๐๔,๐๐๐	สถานีขนส่ง ลาดยาว	กองช่าง															

๖. ยุทธศาสตร์ การพัฒนาด้านการบริหารกิจการบ้านเมืองที่ดี

กลยุทธ์ เพิ่มประสิทธิภาพการปฏิบัติราชการขององค์การบริหารส่วนจังหวัดนครสวรรค์

๖.๓ แผนงาน อุตสาหกรรมและการโยธา

ลำดับ ที่	โครงการ	รายละเอียดของกิจกรรมที่ เกิดขึ้นจากโครงการ	งบประมาณ (บาท)	สถานที่ ดำเนินการ	หน่วยงานที่รับ ผิดชอบหลัก	พ.ศ.๒๕๖๐			พ.ศ.๒๕๖๑						หมายเหตุ				
						ต.ค.	พ.ย.	ธ.ค.	ม.ค.	ก.พ.	มี.ค.	เม.ย.	พ.ค.	มิ.ย.		ก.ค.	ส.ค.	ก.ย.	
๑	บำรุงรักษาและซ่อมแซมเครื่องจักรกล เครื่องสูบน้ำยานพาหนะต่าง ๆ และ เครื่องขุดเจาะบ่อน้ำบาดาล  อยู่ในข้อบัญญัติ หน้า ๓๑๑ ลำดับที่ ๑	บำรุงรักษาและซ่อมแซมเครื่องจักรกล เครื่องสูบน้ำ และยานพาหนะต่าง ๆ เช่น รถยนต์นั่ง รถตัดหญ้า รถบรรทุกขยะ รถบรรทุกเล็ก รถเกรตเตอร์ รถแทรกเตอร์ ตีนตะขาบ รถตัดดินล้อยาง รถขุดไฮดรอลิก รถบดถนน รถบรรทุกน้ำ รถบรรทุกเท้าย รถบดล้อยาง รถบรรทุกต่าง ๆ เครื่องขุดเจาะบ่อน้ำบาดาล เครื่องอัดอากาศและอื่น ๆ	๒,๐๐๐,๐๐๐	ภายในจังหวัด นครสวรรค์	กองช่าง														

๖. ยุทธศาสตร์ การพัฒนาด้านการบริหารกิจการบ้านเมืองที่ดี

กลยุทธ์ เพิ่มประสิทธิภาพการปฏิบัติราชการขององค์การบริหารส่วนจังหวัดนครสวรรค์

๖.๔ แผนงาน การศึกษา

ลำดับ ที่	โครงการ	รายละเอียดของกิจกรรมที่ เกิดขึ้นจากโครงการ	งบประมาณ (บาท)	สถานที่ ดำเนินการ	หน่วยงานที่รับ ผิดชอบหลัก	พ.ศ.๒๕๖๐		พ.ศ.๒๕๖๑							หมายเหตุ					
						ต.ค.	พ.ย.	ธ.ค.	ม.ค.	ก.พ.	มี.ค.	เม.ย.	พ.ค.	มิ.ย.		ก.ค.	ส.ค.	ก.ย.		
๑	จัดทำสรุปผลประมวลผลการประเมิน คุณภาพการศึกษาภายในสถานศึกษา สังกัดองค์กรปกครองส่วนท้องถิ่น ระดับกลุ่มจังหวัดการศึกษาท้องถิ่น ที่ ๑๘ <b>อยู่ในข้อบัญญัติ หน้า ๑๗๒ ลำดับที่ ๑</b>	จัดประชุมเชิงปฏิบัติการจัดทำสรุปผล ประมวลผลการประเมินคุณภาพการศึกษา ภายในสถานศึกษาสังกัดองค์กรปกครอง ส่วนท้องถิ่น ระดับกลุ่มจังหวัดการศึกษา ท้องถิ่นที่ ๑๘ เป็นการรวบรวมข้อมูล ผลการจัดการศึกษาของสถานศึกษาสังกัด องค์กรปกครองส่วนท้องถิ่น ในกลุ่มจังหวัด การศึกษาท้องถิ่นที่ ๑๘ ได้แก่ จังหวัด นครสวรรค์ จังหวัดกำแพงเพชร จังหวัดพิจิตร และจังหวัดอุทัยธานี เสนอ ให้แก่กรมส่งเสริมการปกครองท้องถิ่น	๒๐๐,๐๐๐	ภายในจังหวัด นครสวรรค์	กองการศึกษาฯ						ขออนุมัติ	ดำเนินการ/เบิกเงิน	รายงานผล							
๒	ประชุมเชิงปฏิบัติการจัดทำและประสาน แผนพัฒนาการศึกษาขององค์กร ปกครองส่วนท้องถิ่นในเขตจังหวัด นครสวรรค์ <b>อยู่ในข้อบัญญัติ หน้า ๑๗๓ ลำดับที่ ๒</b>	จัดประชุมเชิงปฏิบัติการจัดทำประสาน แผนพัฒนาการศึกษาขององค์กรปกครอง ส่วนท้องถิ่นในเขตจังหวัดนครสวรรค์ ร่วมกับบุคลากรขององค์การบริหารส่วน จังหวัดนครสวรรค์ และบุคลากรอื่น ที่เกี่ยวข้องกับการจัดการศึกษาในเขต จังหวัดนครสวรรค์ เพื่อร่วมกันระดม ความคิดเห็นเสนอแนะและร่วมกำหนด ทิศทางการดำเนินงานด้านการศึกษา ในภาพรวมขององค์กรปกครองส่วน ท้องถิ่นในเขตจังหวัดนครสวรรค์	๒๐๐,๐๐๐	ภายในจังหวัด นครสวรรค์	กองการศึกษาฯ	ขออนุมัติ	ดำเนินการ/เบิกเงิน	รายงานผล												

แบบ ผด.๐๑/๑

บัญชีสรุปจำนวนโครงการและงบประมาณ  
(บัญชีครุภัณฑ์)

**บัญชีสรุปโครงการและงบประมาณ**  
**แผนการดำเนินงานประจำปีงบประมาณ พ.ศ. ๒๕๖๑**  
**ขององค์การบริหารส่วนจังหวัดนครสวรรค์**  
**(บัญชีครุภัณฑ์)**

ยุทธศาสตร์	จำนวนโครงการที่ดำเนินการ		คิดเป็นร้อยละ ของกิจกรรม ทั้งหมด	จำนวนงบประมาณ	คิดเป็นร้อยละ ของกิจกรรม ทั้งหมด	หน่วยดำเนินการ
	โครงการ	กิจกรรม				
แผนงานบริหารงานทั่วไป	๒๕	๒๕	๑๖.๐๓	๖๓๔,๖๐๐	๔.๐๐	กองการเจ้าหน้าที่, กองกิจการสภา,กองแผน, กองคลัง,กองพัสดุ, หน่วยตรวจสอบ
แผนงานการศึกษา	๕๕	๕๕	๓๕.๒๖	๕,๕๔๙,๓๐๐	๓๔.๙๕	กองการศึกษา
แผนงานสังคมสงเคราะห์	๑๔	๑๔	๘.๙๗	๓,๗๘๗,๘๔๐	๒๓.๘๖	กองส่งเสริม
แผนงานเคหะและชุมชน	๑๐	๑๐	๖.๔๑	๑๓๓,๗๘๐	๐.๘๔	กองช่าง
แผนงานการเกษตร	๕	๕	๓.๒๑	๑,๖๑๑,๐๐๐	๑๐.๑๕	กองช่าง
แผนงานการพาณิชย์	๖	๖	๓.๘๕	๖๔,๙๐๐	๐.๔๑	กองกิจการพาณิชย์
แผนงานการศาสนา วัฒนธรรม และนันทนาการ	๔๑	๔๑	๒๖.๒๘	๔,๐๙๔,๘๐๐	๒๕.๗๙	กองกิจการพาณิชย์
<b>รวม ๗ แผนงาน</b>	<b>๑๕๖</b>	<b>๑๕๖</b>	<b>๑๐๐</b>	<b>๑๕,๘๗๖,๒๒๐</b>	<b>๑๐๐</b>	



แบบ ผด.๐๒/๑

(บัญชีครุภัณฑ์)

**บัญชีโครงการ/กิจกรรม/งบประมาณ**  
**แผนการดำเนินงาน ประจำปีงบประมาณ พ.ศ. ๒๕๖๑**  
**ขององค์การบริหารส่วนจังหวัดนครสวรรค์**

**บัญชีครุภัณฑ์**

แผนงาน บริหารงานทั่วไป

ลำดับ ที่	โครงการ	รายละเอียดของกิจกรรมที่ เกิดขึ้นจากโครงการ	งบประมาณ (บาท)	สถานที่ ดำเนินการ	หน่วยงานที่รับ ผิดชอบหลัก	พ.ศ.๒๕๖๐			พ.ศ.๒๕๖๑							หมายเหตุ	
						ต.ค.	พ.ย.	ธ.ค.	ม.ค.	ก.พ.	มี.ค.	เม.ย.	พ.ค.	มิ.ย.	ก.ค.		ส.ค.
๑	ครุภัณฑ์สำนักงาน เก้าอี้ แบบพนักพิงสูง <i>(อยู่ในข้อบัญญัติ หน้า ๑๓๒ ลำดับที่ ๑)</i>	จัดซื้อเก้าอี้ แบบพนักพิงสูง เบาะหนัง มีที่วางแขนสองข้าง ปรับระดับสูง-ต่ำได้ จำนวน ๒ ตัวๆละ ๔,๕๐๐ บาท	๙,๐๐๐	อบจ.นครสวรรค์	กองการเจ้าหน้าที่	←			→	ขออนุมัติ/ดำเนินการ/เบิกจ่าย							
๒	เครื่องเจาะกระดาษ <i>(อยู่ในข้อบัญญัติ หน้า ๑๓๒ ลำดับที่ ๒)</i>	จัดซื้อเครื่องเจาะกระดาษ มีที่กั้น กระดาษ ชนิด ๒ รูเจาะกระดาษได้หนา ไม่น้อยกว่า ๒๗๕ แผ่น ขนาดตัวเครื่อง ไม่น้อยกว่า ๑๕.๗x๓๗.๕x๒๕.๖ ซม. จำนวน ๑ เครื่องๆละ ๑๒,๕๐๐ บาท	๑๒,๕๐๐	อบจ.นครสวรรค์	กองการเจ้าหน้าที่	←			→	ขออนุมัติ/ดำเนินการ/เบิกจ่าย							
๓	เครื่องโทรสาร <i>(อยู่ในข้อบัญญัติ หน้า ๑๓๓ ลำดับที่ ๓)</i>	จัดซื้อเครื่องโทรสาร แบบใช้กระดาษ ธรรมดา ระบบ Laser ความเร็วในการ ส่งเอกสารไม่เกินกว่า ๖ วินาทีต่อแผ่น ส่งเอกสารได้ครั้งละไม่น้อยกว่า ๒๐ แผ่น จำนวน ๑ เครื่องๆละ ๑๘,๐๐๐ บาท	๑๘,๐๐๐	อบจ.นครสวรรค์	กองการเจ้าหน้าที่	←			→	ขออนุมัติ/ดำเนินการ/เบิกจ่าย							

บัญชีครุภัณฑ์

แผนงาน บริหารงานทั่วไป

ลำดับ ที่	โครงการ	รายละเอียดของกิจกรรมที่ เกิดขึ้นจากโครงการ	งบประมาณ (บาท)	สถานที่ ดำเนินการ	หน่วยงานที่รับ ผิดชอบหลัก	พ.ศ.๒๕๖๐			พ.ศ.๒๕๖๑							หมายเหตุ			
						ต.ค.	พ.ย.	ธ.ค.	ม.ค.	ก.พ.	มี.ค.	เม.ย.	พ.ค.	มิ.ย.	ก.ค.		ส.ค.	ก.ย.	
๔	ตู้เหล็กวางเลื่อน แบบมือผลัก ชนิด ๖ ตู้ จำนวน ๑ ชุด <i>(อยู่ในข้อบัญญัติ หน้า ๑๓๓ ลำดับที่ ๔)</i>	จัดซื้อตู้เหล็กวางเลื่อน แบบมือผลัก ชนิด ๖ ตู้ เป็นตู้ขนาดรวมกันไม่น้อย กว่า ๒,๕๕๐x๙๑๔x๑,๙๗๘ มิลลิเมตร จำนวน ๑ ตู้ มีขนาดไม่น้อยกว่า ๙๑๔x๓๒๒x๑,๙๗๘ มิลลิเมตร มีแผง ชั้นปรับระดับ ๔ แผ่นชั้น แบ่งเป็น ๕ ช่องๆ จำนวน ๑ ชุดๆละ ๗๕,๐๐๐ บาท	๗๕,๐๐๐	อบจ.นครสวรรค์	กองการเจ้าหน้าที่	←			→	ขออนุมัติ/ดำเนินการ/เบิกจ่าย									
๕	ครุภัณฑ์งานบ้านงานครัว कुลเลอร์ต้มน้ำไฟฟ้าสแตนเลส <i>(อยู่ในข้อบัญญัติ หน้า ๑๓๔ ลำดับที่ ๑)</i>	จัดซื้อकुลเลอร์ต้มน้ำไฟฟ้าสแตนเลส ขนาดบรรจุ ๒๒.๕ ลิตร ปรับอุณหภูมิ ได้โดยการหมุน มีเทอร์โมสตัดช่วย ป้องกันวงจรไฟฟ้าเสียหาย จำนวน ๑ ใบๆละ ๑๕,๐๐๐ บาท	๑๕,๐๐๐	อบจ.นครสวรรค์	กองการเจ้าหน้าที่	←			→	ขออนุมัติ/ดำเนินการ/เบิกจ่าย									
๖	ครุภัณฑ์คอมพิวเตอร์ เครื่องคอมพิวเตอร์ สำหรับงานสำนักงาน <i>(อยู่ในข้อบัญญัติ หน้า ๑๓๕ ลำดับที่ ๒)</i>	จัดซื้อเครื่องคอมพิวเตอร์ มีหน่วยประมวล กลาง(CPU) ไม่น้อยกว่า ๒ แกนหลัก (๒ Core) มีความเร็วสัญญาณนาฬิกา พื้นฐานไม่น้อยกว่า ๓.๓ GHz ความจำ หลัก(RAM) ชนิด DDR ๓ หรือดีกว่าๆ จำนวน ๑ เครื่องๆละ ๑๖,๐๐๐ บาท	๑๖,๐๐๐	อบจ.นครสวรรค์	กองการเจ้าหน้าที่				←	→	ขออนุมัติ/ดำเนินการ/เบิกจ่าย								

บัญชีครุภัณฑ์

แผนงาน บริหารงานทั่วไป

ลำดับ ที่	โครงการ	รายละเอียดของกิจกรรมที่ เกิดขึ้นจากโครงการ	งบประมาณ (บาท)	สถานที่ ดำเนินการ	หน่วยงานที่รับ ผิดชอบหลัก	พ.ศ.๒๕๖๐			พ.ศ.๒๕๖๑						หมายเหตุ				
						ต.ค.	พ.ย.	ธ.ค.	ม.ค.	ก.พ.	มี.ค.	เม.ย.	พ.ค.	มิ.ย.		ก.ค.	ส.ค.	ก.ย.	
๗	เครื่องพิมพ์ชนิดเลเซอร์ หรือชนิด LED ขาวดำ <i>(อยู่ในข้อบัญญัติ หน้า ๑๓๖ ลำดับที่ ๓)</i>	จัดซื้อเครื่องพิมพ์ชนิดเลเซอร์ หรือชนิด LED ขาวดำ มีความละเอียดในการพิมพ์ ไม่น้อยกว่า ๖๐๐x๖๐๐ dpi มีความเร็ว ในการพิมพ์ไม่น้อยกว่า ๑๘ หน้าต่อนาที (ppm) มีหน่วยความจำ(Memory) ขนาดไม่น้อยกว่า ๘ MB ๓ จำนวน ๑ เครื่องๆละ ๓,๓๐๐ บาท	๓,๓๐๐	อบจ.นครสวรรค์	กองการเจ้าหน้าที่				←→										
๘	เครื่องพิมพ์ชนิดเลเซอร์ หรือชนิด LED สี แบบ Network <i>(อยู่ในข้อบัญญัติ หน้า ๑๓๖ ลำดับที่ ๔)</i>	จัดซื้อเครื่องพิมพ์ชนิดเลเซอร์ หรือชนิด LED สี แบบ Network มีรายละเอียด ในการพิมพ์ไม่น้อยกว่า ๖๐๐x๖๐๐ dpi มีความเร็วในการพิมพ์ร่างขาวดำ สี ไม่น้อยกว่า ๑๘ หน้าต่อนาที(ppm) ๓ จำนวน ๑ เครื่องๆละ ๑๒,๐๐๐ บาท	๑๒,๐๐๐	อบจ.นครสวรรค์	กองการเจ้าหน้าที่				←→										
๙	เครื่องสำรองไฟฟ้า ขนาด ๘๐๐VA <i>(อยู่ในข้อบัญญัติ หน้า ๑๓๘ ลำดับที่ ๖)</i>	จัดซื้อเครื่องสำรองไฟฟ้า ขนาด ๘๐๐VA มีกำลังไฟฟ้านอกไม่น้อยกว่า ๘๐๐VA (๔๘๐ Watts) สามารถสำรองไฟฟ้าได้ ไม่น้อยกว่า ๑๕ นาที จำนวน ๘ เครื่องๆละ ๒,๘๐๐ บาท	๒๒,๔๐๐	อบจ.นครสวรรค์	กองการเจ้าหน้าที่				←→										

บัญชีครุภัณฑ์

แผนงาน บริหารงานทั่วไป

ลำดับ ที่	โครงการ	รายละเอียดของกิจกรรมที่ เกิดขึ้นจากโครงการ	งบประมาณ (บาท)	สถานที่ ดำเนินการ	หน่วยงานที่รับ ผิดชอบหลัก	พ.ศ.๒๕๖๐			พ.ศ.๒๕๖๑							หมายเหตุ				
						ต.ค.	พ.ย.	ธ.ค.	ม.ค.	ก.พ.	มี.ค.	เม.ย.	พ.ค.	มิ.ย.	ก.ค.		ส.ค.	ก.ย.		
๑๐	เครื่องสแกนเนอร์ สำหรับงาน เก็บเอกสารทั่วไป <i>(อยู่ในข้อบัญญัติ หน้า ๑๓๘ ลำดับที่ ๗)</i>	จัดซื้อสแกนเนอร์ สำหรับงานเก็บเอกสาร ทั่วไป มีความละเอียดในการสแกนสูงสุด ไม่น้อยกว่า ๔,๘๐๐x๔,๘๐๐ dpi สแกนได้ไม่น้อยกว่ากระดาษขนาด A๔ จำนวน ๑ เครื่องๆละ ๓,๑๐๐ บาท	๓,๑๐๐	อบจ.นครสวรรค์	กองการเจ้าหน้าที่				←→											
๑๑	เครื่องคอมพิวเตอร์ สำหรับงานสำนักงาน <i>(อยู่ในข้อบัญญัติ หน้า ๑๓๔ ลำดับที่ ๑)</i>	จัดซื้อเครื่องคอมพิวเตอร์ มีหน่วยประมวล กลาง(CPU) ไม่น้อยกว่า ๒ แกนหลัก (๒ Core) มีความเร็วสัญญาณนาฬิกา พื้นฐานไม่น้อยกว่า ๓.๓ GHz ความจำ หลัก(RAM) ชนิด DDR ๓ หรือดีกว่าๆ จำนวน ๒ เครื่องๆละ ๑๖,๐๐๐ บาท	๓๒,๐๐๐	อบจ.นครสวรรค์	กองกิจการสภาฯ				←→											
๑๒	เครื่องสำรองไฟฟ้า ขนาด ๘๐๐VA <i>(อยู่ในข้อบัญญัติ หน้า ๑๓๗ ลำดับที่ ๕)</i>	จัดซื้อเครื่องสำรองไฟฟ้า ขนาด ๘๐๐VA มีกำลังไฟฟ้านอกไม่น้อยกว่า ๘๐๐VA (๔๘๐ Watts) สามารถสำรองไฟฟ้าได้ ไม่น้อยกว่า ๑๕ นาที จำนวน ๒ เครื่องๆละ ๒,๘๐๐ บาท	๕,๖๐๐	อบจ.นครสวรรค์	กองกิจการสภาฯ				←→											



บัญชีครุภัณฑ์

แผนงาน บริหารงานทั่วไป

ลำดับ ที่	โครงการ	รายละเอียดของกิจกรรมที่ เกิดขึ้นจากโครงการ	งบประมาณ (บาท)	สถานที่ ดำเนินการ	หน่วยงานที่รับ ผิดชอบหลัก	พ.ศ.๒๕๖๐			พ.ศ.๒๕๖๑							หมายเหตุ			
						ต.ค.	พ.ย.	ธ.ค.	ม.ค.	ก.พ.	มี.ค.	เม.ย.	พ.ค.	มิ.ย.	ก.ค.		ส.ค.	ก.ย.	
๑๖	เก้าอี้ แบบพนักพิงสูง <i>(อยู่ในข้อบัญญัติ หน้า ๑๕๙ ลำดับที่ ๑)</i>	จัดซื้อเก้าอี้ แบบพนักพิงสูง มีที่วางแขน ขนาดไม่น้อยกว่า ๖๕๕x๖๗๕x๙๔๐ ซม. (กว้างxยาวxสูง) จำนวน ๕ ตัว ตัวละ ๔,๕๐๐ บาท	๒๒,๕๐๐	อบจ.นครสวรรค์	กองพัสดุฯ				←		→	ขออนุมัติ/ดำเนินการ/เบิกจ่าย							
๑๗	ตู้เหล็กเก็บเอกสาร ชนิดบานเลื่อน กระจกสองชั้น <i>(อยู่ในข้อบัญญัติ หน้า ๑๖๐ ลำดับที่ ๓)</i>	จัดซื้อตู้เหล็กเก็บเอกสาร ชนิดบานเลื่อน กระจกสองชั้น ขนาดไม่น้อยกว่า ๔๐x๑๔๙x๘๗ ซม.(กว้างxยาวxสูง) จำนวน ๘ ตู้ๆละ ๕,๕๐๐ บาท	๔๔,๐๐๐	อบจ.นครสวรรค์	กองพัสดุฯ				←		→	ขออนุมัติ/ดำเนินการ/เบิกจ่าย							
๑๘	ตู้เหล็กเก็บเอกสาร ชนิดแบบ ๒ ลื่นชัก <i>(อยู่ในข้อบัญญัติ หน้า ๑๖๑ ลำดับที่ ๕)</i>	จัดซื้อตู้เหล็กเก็บเอกสาร ชนิดแบบ ๒ ลื่นชัก ขนาดไม่น้อยกว่า ๔๗x๖๒x๗๐ ซม.(กว้างxยาวxสูง) จำนวน ๓ ตู้ๆละ ๓,๕๐๐ บาท	๑๐,๕๐๐	อบจ.นครสวรรค์	กองพัสดุฯ				←		→	ขออนุมัติ/ดำเนินการ/							
๑๙	โต๊ะทำงานเหล็กพร้อมกระจก ชนิดแบบ ๔ ลื่นชัก <i>(อยู่ในข้อบัญญัติ หน้า ๑๖๑ ลำดับที่ ๖)</i>	จัดซื้อโต๊ะทำงานเหล็กพร้อมกระจก ชนิดแบบ ๔ ลื่นชัก ขนาดไม่น้อยกว่า ๖๖x๑๒๒x๗๕ ซม.(กว้างxยาวxสูง) จำนวน ๔ ตัวๆละ ๖,๕๐๐ บาท	๒๖,๐๐๐	อบจ.นครสวรรค์	กองพัสดุฯ				←		→	ขออนุมัติ/ดำเนินการ/เบิกจ่าย							

บัญชีครุภัณฑ์

แผนงาน บริหารงานทั่วไป

ลำดับ ที่	โครงการ	รายละเอียดของกิจกรรมที่ เกิดขึ้นจากโครงการ	งบประมาณ (บาท)	สถานที่ ดำเนินการ	หน่วยงานที่รับ ผิดชอบหลัก	พ.ศ.๒๕๖๐			พ.ศ.๒๕๖๑							หมายเหตุ				
						ต.ค.	พ.ย.	ธ.ค.	ม.ค.	ก.พ.	มี.ค.	เม.ย.	พ.ค.	มิ.ย.	ก.ค.		ส.ค.	ก.ย.		
๒๐	โต๊ะทำงานเหล็กพร้อมกระจก ชนิดแบบ ๗ ลี้นชัก  (อยู่ในข้อบัญญัติ หน้า ๑๖๑ ลำดับที่ ๗)	จัดซื้อโต๊ะทำงานเหล็กพร้อมกระจก ชนิดแบบ ๗ ลี้นชัก ขนาดไม่น้อยกว่า ๖๖x๑๓๕x๗๕ ซม.(กว้างxยาวxสูง) จำนวน ๑ ตัวๆละ ๘,๒๐๐ บาท	๘,๒๐๐	อบจ.นครสวรรค์	กองพัสดุฯ				←		→	ขออนุมัติ/ดำเนินการ/เบิกจ่าย								
๒๑	เครื่องคอมพิวเตอร์ สำหรับงาน สำนักงาน  (อยู่ในข้อบัญญัติ หน้า ๑๖๒ ลำดับที่ ๑)	จัดซื้อเครื่องคอมพิวเตอร์ มีหน่วยประมวล กลาง(CPU) ไม่น้อยกว่า ๒ แกนหลัก (๒ Core) มีความเร็วสัญญาณนาฬิกา พื้นฐานไม่น้อยกว่า ๓.๓ GHz ความจำ หลัก(RAM) ชนิด DDR ๓ หรือดีกว่าฯ จำนวน ๑๐ เครื่องๆละ ๑๖,๐๐๐ บาท	๑๖๐,๐๐๐	อบจ.นครสวรรค์	กองพัสดุฯ				←		→	ขออนุมัติ/ดำเนินการ/เบิกจ่าย								
๒๒	เครื่องพิมพ์ชนิดเลเซอร์ หรือชนิด LED ขาวดำ ชนิด Network  (อยู่ในข้อบัญญัติ หน้า ๑๖๔ ลำดับที่ ๓)	จัดซื้อเครื่องพิมพ์ชนิดเลเซอร์ หรือชนิด LED ขาวดำ ชนิด Network แบบที่ ๑ มีความละเอียดในการพิมพ์ไม่น้อยกว่า ๑,๒๐๐x๑,๒๐๐ dpi มีความเร็วในการ พิมพ์ไม่น้อยกว่า ๒๗ หน้าต่อนาทีฯ จำนวน ๖ เครื่องๆละ ๗,๙๐๐ บาท	๔๗,๔๐๐	อบจ.นครสวรรค์	กองพัสดุฯ				←		→	ขออนุมัติ/ดำเนินการ/เบิกจ่าย								



บัญชีครุภัณฑ์

แผนงาน บริหารงานทั่วไป

ลำดับ ที่	โครงการ	รายละเอียดของกิจกรรมที่ เกิดขึ้นจากโครงการ	งบประมาณ (บาท)	สถานที่ ดำเนินการ	หน่วยงานที่รับ ผิดชอบหลัก	พ.ศ.๒๕๖๐			พ.ศ.๒๕๖๑							หมายเหตุ			
						ต.ค.	พ.ย.	ธ.ค.	ม.ค.	ก.พ.	มี.ค.	เม.ย.	พ.ค.	มิ.ย.	ก.ค.		ส.ค.	ก.ย.	
๒๓	เครื่องสำรองไฟฟ้า ขนาด ๘๐๐VA <i>(อยู่ในข้อบัญญัติ หน้า ๑๖๕ ลำดับที่ ๕)</i>	จัดซื้อเครื่องสำรองไฟฟ้า ขนาด ๘๐๐VA มีกำลังไฟฟ้านอกไม่น้อยกว่า ๘๐๐VA (๔๘๐ Watts) สามารถสำรองไฟฟ้าได้ ไม่น้อยกว่า ๑๕ นาที จำนวน ๑๐ เครื่องๆละ ๒,๘๐๐ บาท	๒๘,๐๐๐	อบจ.นครสวรรค์	กองพัสดุฯ				←	→	ขออนุมัติ/ดำเนินการ/เบิกจ่าย								
๒๔	เครื่องคอมพิวเตอร์เน็ตบุ๊กสำหรับงาน สำนักงาน <i>(อยู่ในข้อบัญญัติ หน้า ๑๖๓ ลำดับที่ ๒)</i>	จัดซื้อเครื่องคอมพิวเตอร์เน็ตบุ๊กสำหรับงาน สำนักงาน มีหน่วยประมวลผลการ (CPU) ไม่น้อยกว่า ๒ แกนหลัก(๒ core) มีหน่วยความจำหลัก(RAM)ชนิด DDR๓ หรือดีกว่า ขนาดไม่น้อยกว่า ๔ GB ๓ จำนวน ๑ เครื่องๆละ ๑๖,๐๐๐ บาท	๑๖,๐๐๐	อบจ.นครสวรรค์	หน่วยตรวจสอบฯ				←	→	ขออนุมัติ/ดำเนินการ/เบิกจ่าย								
๒๕	เครื่องพิมพ์ชนิดเลเซอร์ หรือชนิด LED ขาวดำ ชนิด Network <i>(อยู่ในข้อบัญญัติ หน้า ๑๖๕ ลำดับที่ ๔)</i>	จัดซื้อเครื่องพิมพ์ชนิดเลเซอร์ หรือชนิด LED ขาวดำ ชนิด Network แบบที่ ๑ มีความละเอียดในการพิมพ์ไม่น้อยกว่า ๑,๒๐๐x๑,๒๐๐ dpi มีความเร็วในการ พิมพ์ไม่น้อยกว่า ๒๗ หน้าต่อนาที จำนวน ๑ เครื่องๆละ ๗,๙๐๐ บาท	๗,๙๐๐	อบจ.นครสวรรค์	หน่วยตรวจสอบฯ				←	→	ขออนุมัติ/ดำเนินการ/เบิกจ่าย								



บัญชีครุภัณฑ์

แผนงาน การศึกษา

ลำดับ ที่	โครงการ	รายละเอียดของกิจกรรมที่ เกิดขึ้นจากโครงการ	งบประมาณ (บาท)	สถานที่ ดำเนินการ	หน่วยงานที่รับ ผิดชอบหลัก	พ.ศ.๒๕๖๐		พ.ศ.๒๕๖๑								หมายเหตุ			
						ต.ค.	พ.ย.	ธ.ค.	ม.ค.	ก.พ.	มี.ค.	เม.ย.	พ.ค.	มิ.ย.	ก.ค.		ส.ค.	ก.ย.	
๔	ตู้ล็อกเกอร์ ขนาด ๑๘ ช่อง <i>(อยู่ในข้อบัญญัติ หน้า ๑๙๔ ลำดับที่ ๔)</i>	จัดซื้อตู้ล็อกเกอร์ ขนาด ๑๘ ช่อง ขนาดไม่น้อยกว่า ๔๕x๙๑x๑๘๒ ซม. (กว้างxยาวxสูง) มีมือจับชนิดฝัง จำนวน ๔ ตู้ๆละ ๗,๐๐๐ บาท	๒๘,๐๐๐	โรงเรียนสวนกุหลาบฯ	กองการศึกษาฯ	ขออนุมัติ	ดำเนินการ	เบิกจ่าย											
๕	ตู้เหล็กเก็บเอกสาร ชนิดบานเลื่อนกระจก <i>(อยู่ในข้อบัญญัติ หน้า ๑๙๔ ลำดับที่ ๕)</i>	จัดซื้อตู้เหล็กเก็บเอกสาร ชนิดบานเลื่อนกระจก ขนาดไม่น้อยกว่า ๔๐x๑๑๘x๘๗ ซม. (กว้างxยาวxสูง) จำนวน ๖ ตู้ๆละ ๕,๐๐๐ บาท	๓๐,๐๐๐	โรงเรียนสวนกุหลาบฯ	กองการศึกษาฯ	ขออนุมัติ	ดำเนินการ	เบิกจ่าย											
๖	ตู้เหล็กเก็บเอกสาร ชนิดบานเลื่อนแบบทึบ <i>(อยู่ในข้อบัญญัติ หน้า ๑๙๕ ลำดับที่ ๖)</i>	จัดซื้อตู้เหล็กเก็บเอกสาร ชนิดบานเลื่อนแบบทึบ ทำด้วยเหล็ก ขนาดไม่น้อยกว่า ๔๐x๑๔๙x๘๗ ซม. (กว้างxยาวxสูง) จำนวน ๑ ตู้	๕,๕๐๐	โรงเรียนสวนกุหลาบฯ	กองการศึกษาฯ	ขออนุมัติ	ดำเนินการ	เบิกจ่าย											
๗	ตู้เหล็ก ขนาด ๒ บาน (มอก.) <i>(อยู่ในข้อบัญญัติ หน้า ๑๙๕ ลำดับที่ ๗)</i>	จัดซื้อตู้เหล็ก ขนาด ๒ บาน (มอก.) มีมือจับ ชนิดบิด มีแผ่นชั้นปรับระดับ ๓ ชั้น ขนาดไม่น้อยกว่า ๔๕x๙๑x๑๘๓ ซม. (กว้างxยาวxสูง) จำนวน ๕ ตู้ๆละ ๕,๕๐๐ บาท	๒๗,๕๐๐	โรงเรียนสวนกุหลาบฯ	กองการศึกษาฯ	ขออนุมัติ	ดำเนินการ	เบิกจ่าย											

บัญชีครุภัณฑ์

แผนงาน การศึกษา

ลำดับ ที่	โครงการ	รายละเอียดของกิจกรรมที่ เกิดขึ้นจากโครงการ	งบประมาณ (บาท)	สถานที่ ดำเนินการ	หน่วยงานที่รับ ผิดชอบหลัก	พ.ศ.๒๕๖๐		พ.ศ.๒๕๖๑							หมายเหตุ				
						ต.ค.	พ.ย.	ธ.ค.	ม.ค.	ก.พ.	มี.ค.	เม.ย.	พ.ค.	มิ.ย.		ก.ค.	ส.ค.	ก.ย.	
๘	โต๊ะหมู่บูชา <i>(อยู่ในข้อบัญญัติ หน้า ๑๙๖ ลำดับที่ ๘)</i>	จัดซื้อโต๊ะหมู่บูชา ทำด้วยไม้สัก ความกว้างของโต๊ะขนาด ๙ นิ้ว มีโต๊ะแทนบูชา ๙ ชั้น มีฐานรองโต๊ะ จำนวน ๑ ชุดๆละ ๘,๕๐๐ บาท	๘,๕๐๐	โรงเรียนสวนกุหลาบฯ	กองการศึกษาฯ	ขออนุมัติ	ดำเนินการ				เบิกจ่าย								
๙	พัดลมโคมารติคผนัง ขนาด ๑๖ นิ้ว <i>(อยู่ในข้อบัญญัติ หน้า ๑๙๖ ลำดับที่ ๙)</i>	จัดซื้อพัดลมโคมารติคผนัง ขนาด ๑๖ นิ้ว จำนวน ๑๒๒ เครื่องๆละ ๑,๕๐๐ บาท	๑๘๓,๐๐๐	โรงเรียนสวนกุหลาบฯ	กองการศึกษาฯ	ขออนุมัติ	ดำเนินการ				เบิกจ่าย								
๑๐	<b>ครุภัณฑ์การเกษตร</b> เครื่องสูบน้ำบาดาล พร้อมอุปกรณ์ <i>(อยู่ในข้อบัญญัติ หน้า ๑๙๗ ลำดับที่ ๑)</i>	จัดซื้อเครื่องสูบน้ำบาดาล พร้อมอุปกรณ์ ขนาดไม่น้อยกว่า ๑๒ นิ้ว มอเตอร์ปั้มน้ำ บาดาล มีขนาดไม่น้อยกว่า ๒ แรงม้า จำนวนใบพัดไม่น้อยกว่า ๑๔ ใบ ตัวปั้มนผลิตจากสแตนเลส มีระบบ ป้องกันทรายเข้ามอเตอร์ มีระบบป้องกัน ไฟกระชากจากฟ้าผ่าติดตั้งภายในตัว เครื่อง ท่อส่งน้ำมีขนาดไม่น้อยกว่า ๒ นิ้ว จำนวน ๑ เครื่องๆละ ๕๒,๐๐๐ บาท	๕๒,๐๐๐	โรงเรียนสวนกุหลาบฯ	กองการศึกษาฯ	ขออนุมัติ	ดำเนินการ				เบิกจ่าย								

บัญชีครุภัณฑ์

แผนงาน การศึกษา

ลำดับ ที่	โครงการ	รายละเอียดของกิจกรรมที่ เกิดขึ้นจากโครงการ	งบประมาณ (บาท)	สถานที่ ดำเนินการ	หน่วยงานที่รับ ผิดชอบหลัก	พ.ศ.๒๕๖๐		พ.ศ.๒๕๖๑							หมายเหตุ				
						ต.ค.	พ.ย.	ธ.ค.	ม.ค.	ก.พ.	มี.ค.	เม.ย.	พ.ค.	มิ.ย.		ก.ค.	ส.ค.	ก.ย.	
๑๑	ครุภัณฑ์โฆษณาและเผยแพร่ กระดานอัจฉริยะ <i>(อยู่ในข้อบัญญัติ หน้า ๑๙๘ ลำดับที่ ๑)</i>	จัดซื้อกระดานอัจฉริยะและอุปกรณ์ พร้อมติดตั้ง ๑) กระดานอัจฉริยะ จำนวน ๑๐ เครื่องๆละ ๗๔,๐๐๐ บาท รวมเป็นเงิน ๗๔๐,๐๐๐ บาท เป็นจอรับภาพสำหรับโปรเจคเตอร์ที่มี ขนาดวัดตามเส้นทแยงมุมไม่น้อยกว่า ๙๐ นิ้ว แบบแขวนผนังและวางบนขาตั้งฯ ๒) เครื่องมัลติมีเดียโปรเจคเตอร์ จำนวน ๑๐ เครื่องๆละ ๒๒,๐๐๐ บาท รวมเป็นเงิน ๒๒๐,๐๐๐ บาท เป็นเครื่องฉายภาพวิดีโอและคอมพิวเตอร์ ระบบ LCD ความละเอียดของภาพ ไม่น้อยกว่า True XGA ๑,๐๒๔x๗๖๘ จุด ๓) เครื่องคอมพิวเตอร์ All in one สำหรับประมวลผล จำนวน ๑๐ เครื่อง เครื่องๆละ ๒๑,๐๐๐ บาท รวมเป็นเงิน ๒๑๐,๐๐๐ บาท ตัวเครื่อง มีการออกแบบให้ CPU Mainboard และตัวจอภาพรวมอยู่ในเครื่องเดียวกัน	๑,๔๕๐,๐๐๐	โรงเรียนสวนกุหลาบฯ	กองการศึกษาฯ				ขออนุมัติ	ดำเนินการ		เบิกจ่าย							



บัญชีครุภัณฑ์

แผนงาน การศึกษา

ลำดับ ที่	โครงการ	รายละเอียดของกิจกรรมที่ เกิดขึ้นจากโครงการ	งบประมาณ (บาท)	สถานที่ ดำเนินการ	หน่วยงานที่รับ ผิดชอบหลัก	พ.ศ.๒๕๖๐		พ.ศ.๒๕๖๑							หมายเหตุ			
						ต.ค.	พ.ย.	ธ.ค.	ม.ค.	ก.พ.	มี.ค.	เม.ย.	พ.ค.	มิ.ย.		ก.ค.	ส.ค.	ก.ย.
๑๔	จอร์รับภาพชนิดมอเตอร์ไฟฟ้า <i>(อยู่ในข้อบัญญัติ หน้า ๒๐๓ ลำดับที่ ๔)</i>	จัดซื้อจอร์รับภาพชนิดมอเตอร์ไฟฟ้า ขนาดเส้นทแยงมุมไม่น้อยกว่า ๑๕๐ นิ้ว หรือ ๙๖x๑๒๐ นิ้ว หรือ ๑๐๘x๑๐๘ นิ้ว หรือ ๙๓x๑๒๔ นิ้ว หรือ ๘x๑๐ ฟุต หรือ ๙x๙ ฟุต จอม้วนเก็บได้ จำนวน ๓ ชุดๆละ ๒๐,๐๐๐ บาท	๖๐,๐๐๐	โรงเรียนสวนกุหลาบฯ	กองการศึกษาฯ	.....	.....	.....	.....	.....	.....	.....	.....	.....	.....	.....	.....	.....
๑๕	มัลติมีเดียโปรเจคเตอร์ระดับ XGA ขนาด ๓๐๐๐ ANSI Lumens <i>(อยู่ในข้อบัญญัติ หน้า ๒๐๔ ลำดับที่ ๕)</i>	จัดซื้อมัลติมีเดียโปรเจคเตอร์ระดับ XGA ขนาด ๓๐๐๐ ANSI Lumens เป็นเครื่องฉายเลนส์เดี่ยว สามารถต่อ กับอุปกรณ์เครื่องฉายภาพจากคอมพิวเตอร์ ใช้ LCD Panel หรือระบบ DLP จำนวน ๓ เครื่องๆละ ๓๓,๐๐๐ บาท	๙๙,๐๐๐	โรงเรียนสวนกุหลาบฯ	กองการศึกษาฯ	.....	.....	.....	.....	.....	.....	.....	.....	.....	.....	.....	.....	.....
๑๖	มัลติมีเดียโปรเจคเตอร์ระดับ XGA ขนาด ๔๐๐๐ ANSI Lumens <i>(อยู่ในข้อบัญญัติ หน้า ๒๐๔ ลำดับที่ ๖)</i>	จัดซื้อมัลติมีเดียโปรเจคเตอร์ระดับ XGA ขนาด ๔๐๐๐ ANSI Lumens เป็นเครื่องฉายเลนส์เดี่ยว สามารถต่อ กับอุปกรณ์เครื่องฉายภาพจากคอมพิวเตอร์ ใช้ LCD Panel หรือระบบ DLP จำนวน ๑ เครื่องๆละ ๕๘,๐๐๐ บาท	๕๘,๐๐๐	โรงเรียนสวนกุหลาบฯ	กองการศึกษาฯ	.....	.....	.....	.....	.....	.....	.....	.....	.....	.....	.....	.....	.....





## บัญชีครุภัณฑ์

## แผนงาน การศึกษา

ลำดับ ที่	โครงการ	รายละเอียดของกิจกรรมที่ เกิดขึ้นจากโครงการ	งบประมาณ (บาท)	สถานที่ ดำเนินการ	หน่วยงานที่รับ ผิดชอบหลัก	พ.ศ.๒๕๖๐		พ.ศ.๒๕๖๑							หมายเหตุ				
						ต.ค.	พ.ย.	ธ.ค.	ม.ค.	ก.พ.	มี.ค.	เม.ย.	พ.ค.	มิ.ย.		ก.ค.	ส.ค.	ก.ย.	
๒๒	เครื่องมือวัดเก็บวิเคราะห์ทางวิทยาศาสตร์ แบบดิจิตอล (Data Logger) <i>(อยู่ในข้อบัญญัติ หน้า ๒๐๖ ลำดับที่ ๖)</i>	จัดซื้อเครื่องมือวัดเก็บวิเคราะห์ ทางวิทยาศาสตร์แบบดิจิตอล (Data Logger) พร้อมหัววัดค่าทางชีววิทยา จำนวน ๒ ชุดๆละ ๙๐,๐๐๐ บาท	๑๘๐,๐๐๐	โรงเรียนสวนกุหลาบฯ	กองการศึกษาฯ		ขออนุมัติ	ดำเนินการ					เบิกจ่าย						
๒๓	เครื่องมือวัดเก็บวิเคราะห์ทางวิทยาศาสตร์ แบบดิจิตอล สาขาฟิสิกส์ <i>(อยู่ในข้อบัญญัติ หน้า ๒๐๗ ลำดับที่ ๗)</i>	จัดซื้อเครื่องมือวัดเก็บวิเคราะห์ทาง วิทยาศาสตร์ แบบดิจิตอล สาขาฟิสิกส์ จำนวน ๒ ชุดๆละ ๙๐,๐๐๐ บาท	๑๘๐,๐๐๐	โรงเรียนสวนกุหลาบฯ	กองการศึกษาฯ		ขออนุมัติ	ดำเนินการ					เบิกจ่าย						
๒๔	เครื่องวัดความเข้มเสียง <i>(อยู่ในข้อบัญญัติ หน้า ๒๐๗ ลำดับที่ ๘)</i>	จัดซื้อเครื่องวัดความเข้มเสียง จำนวน ๒ ชุดๆละ ๘,๐๐๐ บาท	๑๖,๐๐๐	โรงเรียนสวนกุหลาบฯ	กองการศึกษาฯ		ขออนุมัติ	ดำเนินการ					เบิกจ่าย						
๒๕	เครื่องวัดความเข้มแสง <i>(อยู่ในข้อบัญญัติ หน้า ๒๐๗ ลำดับที่ ๙)</i>	จัดซื้อเครื่องวัดความเข้มแสง จำนวน ๒ ชุดๆละ ๕,๕๐๐ บาท	๑๑,๐๐๐	โรงเรียนสวนกุหลาบฯ	กองการศึกษาฯ		ขออนุมัติ	ดำเนินการ					เบิกจ่าย						
๒๖	เครื่องวัดความดันอากาศ <i>(อยู่ในข้อบัญญัติ หน้า ๒๐๘ ลำดับที่ ๑๐)</i>	จัดซื้อเครื่องวัดความดันอากาศ จำนวน ๔ ชุดๆละ ๖,๐๐๐ บาท	๒๔,๐๐๐	โรงเรียนสวนกุหลาบฯ	กองการศึกษาฯ		ขออนุมัติ	ดำเนินการ					เบิกจ่าย						
๒๗	เครื่องวัดอุณหภูมิและความชื้น สัมพัทธ์อากาศ <i>(อยู่ในข้อบัญญัติ หน้า ๒๐๘ ลำดับที่ ๑๑)</i>	จัดซื้อเครื่องวัดอุณหภูมิและความชื้น สัมพัทธ์อากาศ จำนวน ๖ ชุด ชุดละ ๒,๕๐๐ บาท	๑๕,๐๐๐	โรงเรียนสวนกุหลาบฯ	กองการศึกษาฯ		ขออนุมัติ	ดำเนินการ					เบิกจ่าย						

บัญชีครุภัณฑ์

แผนงาน การศึกษา

ลำดับ ที่	โครงการ	รายละเอียดของกิจกรรมที่ เกิดขึ้นจากโครงการ	งบประมาณ (บาท)	สถานที่ ดำเนินการ	หน่วยงานที่รับ ผิดชอบหลัก	พ.ศ.๒๕๖๐		พ.ศ.๒๕๖๑							หมายเหตุ		
						ต.ค.	พ.ย.	ธ.ค.	ม.ค.	ก.พ.	มี.ค.	เม.ย.	พ.ค.	มิ.ย.		ก.ค.	ส.ค.
๒๘	ชุดซ่อมอุปกรณ์และเก็บชิ้นส่วน อิเล็กทรอนิกส์  <i>(อยู่ในข้อบัญญัติ หน้า ๒๐๘ ลำดับที่ ๑๒)</i>	จัดซื้อชุดซ่อมอุปกรณ์และเก็บชิ้นส่วน อิเล็กทรอนิกส์  จำนวน ๖ ชุดๆละ ๑,๓๐๐ บาท	๗,๘๐๐	โรงเรียนสวนกุหลาบฯ	กองการศึกษาฯ		ขออนุมัติ	ดำเนินการ				เบิกจ่าย					
๒๙	ชุดทดลองการเคลื่อนที่แบบวิถีโค้ง  <i>(อยู่ในข้อบัญญัติ หน้า ๒๐๙ ลำดับที่ ๑๓)</i>	จัดซื้อชุดทดลองการเคลื่อนที่แบบวิถีโค้ง  จำนวน ๖ ชุดๆละ ๖๐๐ บาท	๓,๖๐๐	โรงเรียนสวนกุหลาบฯ	กองการศึกษาฯ		ขออนุมัติ	ดำเนินการ				เบิกจ่าย					
๓๐	ชุดทดลองภาคคลื่น  <i>(อยู่ในข้อบัญญัติ หน้า ๒๐๙ ลำดับที่ ๑๔)</i>	จัดซื้อชุดทดลองภาคคลื่น  จำนวน ๖ ชุดๆละ ๔,๐๐๐ บาท	๒๔,๐๐๐	โรงเรียนสวนกุหลาบฯ	กองการศึกษาฯ		ขออนุมัติ	ดำเนินการ				เบิกจ่าย					
๓๑	ชุดทดลองแม่เหล็กไฟฟ้า  <i>(อยู่ในข้อบัญญัติ หน้า ๒๐๙ ลำดับที่ ๑๕)</i>	จัดซื้อชุดทดลองแม่เหล็กไฟฟ้า  จำนวน ๖ ชุดๆละ ๑,๖๐๐ บาท	๙,๖๐๐	โรงเรียนสวนกุหลาบฯ	กองการศึกษาฯ		ขออนุมัติ	ดำเนินการ				เบิกจ่าย					
๓๒	ชุดทดลองแรงเสียดทาน  <i>(อยู่ในข้อบัญญัติ หน้า ๒๑๐ ลำดับที่ ๑๖)</i>	จัดซื้อชุดทดลองแรงเสียดทาน  จำนวน ๖ ชุดๆละ ๔,๐๐๐ บาท	๒๔,๐๐๐	โรงเรียนสวนกุหลาบฯ	กองการศึกษาฯ		ขออนุมัติ	ดำเนินการ				เบิกจ่าย					
๓๓	ชุดทดลองสปริงแก๊ส  <i>(อยู่ในข้อบัญญัติ หน้า ๒๑๐ ลำดับที่ ๑๗)</i>	จัดซื้อชุดทดลองสปริงแก๊ส  จำนวน ๖ ชุดๆละ ๔,๕๐๐ บาท	๒๗,๐๐๐	โรงเรียนสวนกุหลาบฯ	กองการศึกษาฯ		ขออนุมัติ	ดำเนินการ				เบิกจ่าย					

บัญชีครุภัณฑ์

แผนงาน การศึกษา

ลำดับ ที่	โครงการ	รายละเอียดของกิจกรรมที่ เกิดขึ้นจากโครงการ	งบประมาณ (บาท)	สถานที่ ดำเนินการ	หน่วยงานที่รับ ผิดชอบหลัก	พ.ศ.๒๕๖๐			พ.ศ.๒๕๖๑					หมายเหตุ				
						ต.ค.	พ.ย.	ธ.ค.	ม.ค.	ก.พ.	มี.ค.	เม.ย.	พ.ค.		มิ.ย.	ก.ค.	ส.ค.	ก.ย.
๓๔	ชุดสาธิตโพลีโอดีอิเล็กทรอนิกส์ <i>(อยู่ในข้อบัญญัติ หน้า ๒๑๐ ลำดับที่ ๑๘)</i>	จัดซื้อชุดสาธิตโพลีโอดีอิเล็กทรอนิกส์ จำนวน ๖ ชุดๆละ ๑,๖๐๐ บาท	๙,๖๐๐	โรงเรียนสวนกุหลาบฯ	กองการศึกษาฯ	ขออนุมัติ		ดำเนินการ				เบิกจ่าย						
๓๕	ชุดสาธิตไฟฟ้า ๓ เฟส <i>(อยู่ในข้อบัญญัติ หน้า ๒๑๑ ลำดับที่ ๑๙)</i>	จัดซื้อชุดสาธิตไฟฟ้า ๓ เฟส จำนวน ๖ ชุดๆละ ๓,๐๐๐ บาท	๑๘,๐๐๐	โรงเรียนสวนกุหลาบฯ	กองการศึกษาฯ	ขออนุมัติ		ดำเนินการ				เบิกจ่าย						
๓๖	ชุดสาธิตแรงกระทำระหว่างเส้นลวด ตัวนำไฟฟ้าขนาน <i>(อยู่ในข้อบัญญัติ หน้า ๒๑๑ ลำดับที่ ๒๐)</i>	จัดซื้อชุดสาธิตแรงกระทำระหว่าง เส้นลวดตัวนำไฟฟ้าขนาน จำนวน ๖ ชุดๆละ ๒,๔๐๐ บาท	๑๔,๔๐๐	โรงเรียนสวนกุหลาบฯ	กองการศึกษาฯ	ขออนุมัติ		ดำเนินการ				เบิกจ่าย						
๓๗	ชุดอ่างล้างเครื่องมือวิทยาศาสตร์ <i>(อยู่ในข้อบัญญัติ หน้า ๒๑๑ ลำดับที่ ๒๑)</i>	จัดซื้อชุดอ่างล้างเครื่องมือวิทยาศาสตร์ ขนาด ๐.๖๐x๑.๒๐x๐.๘๐ เมตร จำนวน ๑๐ ชุดๆละ ๑๒,๐๐๐ บาท	๑๒๐,๐๐๐	โรงเรียนสวนกุหลาบฯ	กองการศึกษาฯ	ขออนุมัติ		ดำเนินการ				เบิกจ่าย						
๓๘	ตู้เก็บสารเคมี <i>(อยู่ในข้อบัญญัติ หน้า ๒๑๒ ลำดับที่ ๒๒)</i>	จัดซื้อตู้เก็บสารเคมี จำนวน ๔ ตู้ๆละ ๑๑,๐๐๐ บาท	๔๔,๐๐๐	โรงเรียนสวนกุหลาบฯ	กองการศึกษาฯ	ขออนุมัติ		ดำเนินการ				เบิกจ่าย						
๓๙	ตู้เก็บอุปกรณ์วิทยาศาสตร์ <i>(อยู่ในข้อบัญญัติ หน้า ๒๑๒ ลำดับที่ ๒๓)</i>	จัดซื้อตู้เก็บอุปกรณ์วิทยาศาสตร์ ขนาด ๐.๖๐x๑.๒๐x๐.๘๐ เมตร จำนวน ๘ ตู้ๆละ ๑๕,๐๐๐ บาท	๑๒๐,๐๐๐	โรงเรียนสวนกุหลาบฯ	กองการศึกษาฯ	ขออนุมัติ		ดำเนินการ				เบิกจ่าย						

บัญชีครุภัณฑ์

แผนงาน การศึกษา

ลำดับ ที่	โครงการ	รายละเอียดของกิจกรรมที่ เกิดขึ้นจากโครงการ	งบประมาณ (บาท)	สถานที่ ดำเนินการ	หน่วยงานที่รับ ผิดชอบหลัก	พ.ศ.๒๕๖๐		พ.ศ.๒๕๖๑							หมายเหตุ				
						ต.ค.	พ.ย.	ธ.ค.	ม.ค.	ก.พ.	มี.ค.	เม.ย.	พ.ค.	มิ.ย.		ก.ค.	ส.ค.	ก.ย.	
๔๐	ตู้ถ่ายเชื้อแบบมี Laminar Flow <i>(อยู่ในข้อบัญญัติ หน้า ๒๑๒ ลำดับที่ ๒๔)</i>	จัดซื้อตู้ถ่ายเชื้อแบบมี Laminar Flow จำนวน ๒ ชุดๆละ ๒๐,๐๐๐ บาท	๔๐,๐๐๐	โรงเรียนสวนกุหลาบฯ	กองการศึกษาฯ		ขออนุมัติ	ดำเนินการ				เบิกจ่าย							
๔๑	ที่คว่ำเครื่องแก้วทดลองวิทยาศาสตร์ <i>(อยู่ในข้อบัญญัติ หน้า ๒๑๓ ลำดับที่ ๒๕)</i>	จัดซื้อที่คว่ำเครื่องแก้วทดลองวิทยาศาสตร์ ขนาดบอรัค ๕๕x๖๕ ซม.(กว้างxยาว) ขนาดเส้นผ่านศูนย์กลางกว้าง ๑๐ มม. ยาว ๑๒ ซม. จำนวน ๕ ชุด ชุดละ ๖,๓๐๐ บาท	๓๑,๕๐๐	โรงเรียนสวนกุหลาบฯ	กองการศึกษาฯ		ขออนุมัติ	ดำเนินการ				เบิกจ่าย							
๔๒	แท่นรองยีน <i>(อยู่ในข้อบัญญัติ หน้า ๒๑๓ ลำดับที่ ๒๖)</i>	จัดซื้อแท่นรองยีน ทำด้วยโครงไม้ พื้นไม้อัด ขนาด ๑.๐๐x๒.๐๐x๐.๑๐ ม. จำนวน ๕ ชุดๆละ ๑๓,๕๐๐ บาท	๖๗,๕๐๐	โรงเรียนสวนกุหลาบฯ	กองการศึกษาฯ		ขออนุมัติ	ดำเนินการ				เบิกจ่าย							
๔๓	หม้อนึ่งอัตโนมัติ <i>(อยู่ในข้อบัญญัติ หน้า ๒๑๔ ลำดับที่ ๒๗)</i>	จัดซื้อหม้อนึ่งอัตโนมัติ จำนวน ๒ ชุดๆละ ๓๖,๐๐๐ บาท	๗๒,๐๐๐	โรงเรียนสวนกุหลาบฯ	กองการศึกษาฯ		ขออนุมัติ	ดำเนินการ				เบิกจ่าย							
๔๔	หม้อแปลงไฟฟ้า AC/DC <i>(อยู่ในข้อบัญญัติ หน้า ๒๑๔ ลำดับที่ ๒๘)</i>	จัดซื้อหม้อแปลงไฟฟ้า AC/DC จำนวน ๖ ชุดๆละ ๓,๐๐๐ บาท	๑๘,๐๐๐	โรงเรียนสวนกุหลาบฯ	กองการศึกษาฯ		ขออนุมัติ	ดำเนินการ				เบิกจ่าย							

บัญชีครุภัณฑ์

แผนงาน การศึกษา

ลำดับที่	โครงการ	รายละเอียดของกิจกรรมที่เกิดขึ้นจากโครงการ	งบประมาณ (บาท)	สถานที่ดำเนินการ	หน่วยงานที่รับผิดชอบหลัก	พ.ศ.๒๕๖๐		พ.ศ.๒๕๖๑							หมายเหตุ			
						ต.ค.	พ.ย.	ธ.ค.	ม.ค.	ก.พ.	มี.ค.	เม.ย.	พ.ค.	มิ.ย.		ก.ค.	ส.ค.	ก.ย.
๔๕	ครุภัณฑ์งานบ้านงานครัว เครื่องทำน้ำเย็น <i>(อยู่ในข้อบัญญัติ หน้า ๒๑๔ ลำดับที่ ๑)</i>	จัดซื้อเครื่องทำน้ำเย็น ตัวตู้กดน้ำเย็น และถังบรรจุน้ำทำจากสแตนเลส ถังน้ำเย็นเชื่อมด้วยไฟฟ้า แรงดันไฟฟ้า ๒๒๐ โวลท์ ๕๐ เฮิร์ต มีระบบกรองน้ำไม่น้อยกว่า ๓ ขั้นตอน จำนวน ๓ เครื่องๆละ ๔๐,๐๐๐ บาท	๑๒๐,๐๐๐	โรงเรียนสวนกุหลาบฯ	กองการศึกษาฯ		ขออนุมัติ	ดำเนินการ						เบิกจ่าย				
๔๖	เครื่องทำน้ำเย็น - น้ำร้อน ๒ ก๊อกร <i>(อยู่ในข้อบัญญัติ หน้า ๒๑๕ ลำดับที่ ๒)</i>	จัดซื้อเครื่องทำน้ำเย็น - น้ำร้อน ๒ ก๊อกร ตู้น้ำร้อน น้ำเย็น มีเครื่องกรองน้ำในตัว แรงดันไฟฟ้า AC ๒๒๐ โวลท์ ๕๐ เฮิร์ต จำนวน ๑ เครื่องๆละ ๑๒,๐๐๐ บาท	๑๒,๐๐๐	โรงเรียนสวนกุหลาบฯ	กองการศึกษาฯ		ขออนุมัติ	ดำเนินการ						เบิกจ่าย				
๔๗	ครุภัณฑ์ดนตรีและนาฏศิลป์ คีย์บอร์ด <i>(อยู่ในข้อบัญญัติ หน้า ๒๑๖ ลำดับที่ ๑)</i>	จัดซื้อคีย์บอร์ด ๘๘ คีย์ ระบบ Graded Hammer Standard/คีย์ดำ แบบผิวด้าน เสียงเปียโน AWM Stereo Sampling ๑๐ เสียงดนตรี จำนวน ๑ เครื่องๆละ ๓๐,๐๐๐ บาท	๓๐,๐๐๐	โรงเรียนสวนกุหลาบฯ	กองการศึกษาฯ		ขออนุมัติ	ดำเนินการ						เบิกจ่าย				

บัญชีครุภัณฑ์

แผนงาน การศึกษา

ลำดับ ที่	โครงการ	รายละเอียดของกิจกรรมที่ เกิดขึ้นจากโครงการ	งบประมาณ (บาท)	สถานที่ ดำเนินการ	หน่วยงานที่รับ ผิดชอบหลัก	พ.ศ.๒๕๖๐		พ.ศ.๒๕๖๑							หมายเหตุ				
						ต.ค.	พ.ย.	ธ.ค.	ม.ค.	ก.พ.	มี.ค.	เม.ย.	พ.ค.	มิ.ย.		ก.ค.	ส.ค.	ก.ย.	
๔๘	เปียโน <i>(อยู่ในข้อบัญญัติ หน้า ๒๑๖ ลำดับที่ ๒)</i>	จัดซื้อเปียโน ๘๘ คีย์ ระบบ Graded Hammer Standara เสียงเปียโน Pure CF Sound Engine ๑๔๗ เสียงเครื่องดนตรี + ๑๕ ชุด กลอง/SFX + ๓๘๑ เสียง XGLite ๑๒๘ โน้ตโพลีโฟนี จำนวน ๑ เครื่องๆละ ๕๐,๐๐๐ บาท	๕๐,๐๐๐	โรงเรียนสวนกุหลาบฯ	กองการศึกษาฯ		ขออนุมัติ		ดำเนินการ			เบิกจ่าย							
๔๙	มาร์ชซิ่งทูบา <i>(อยู่ในข้อบัญญัติ หน้า ๒๑๗ ลำดับที่ ๓)</i>	จัดซื้อมาร์ชซิ่งทูบา ตัวเครื่องทำด้วยทองเหลืองชนิด Yellow Brass ชุบเงิน ปากเป่าทำด้วยทองเหลือง ชุบเงินเงางาม เป็นเครื่องระดับเสียงคีย์ BBb ท่อลมขนาดไม่น้อยกว่า ๑๘.๕ มิลลิเมตร เส้นผ่านศูนย์กลางปากลำโพงไม่น้อยกว่า ๕๐๐ มิลลิเมตร ระบบลูกสูบ แบบ Piston Value จำนวน ๓ ลูกสูบ จำนวน ๒ เครื่องๆละ ๓๖๐,๐๐๐ บาท	๗๒๐,๐๐๐	โรงเรียนสวนกุหลาบฯ	กองการศึกษาฯ		ขออนุมัติ		ดำเนินการ			เบิกจ่าย							

บัญชีครุภัณฑ์

แผนงาน การศึกษา

ลำดับ ที่	โครงการ	รายละเอียดของกิจกรรมที่ เกิดขึ้นจากโครงการ	งบประมาณ (บาท)	สถานที่ ดำเนินการ	หน่วยงานที่รับ ผิดชอบหลัก	พ.ศ.๒๕๖๐		พ.ศ.๒๕๖๑							หมายเหตุ			
						ต.ค.	พ.ย.	ธ.ค.	ม.ค.	ก.พ.	มี.ค.	เม.ย.	พ.ค.	มิ.ย.		ก.ค.	ส.ค.	ก.ย.
๕๐	มาร์ชซิงเมโลโฟน <i>(อยู่ในข้อบัญญัติ หน้า ๒๑๘ ลำดับที่ ๔)</i>	จัดซื้อมาร์ชซิงเมโลโฟน ตัวเครื่องทำด้วยทองเหลืองชนิด Yellow Brass ชูบเงิน เป็นเครื่องระดับเสียงคีย์ F ท่อลมขนาดไม่น้อยกว่า ๑๑.๗๓ มิลลิเมตร เส้นผ่านศูนย์กลางปากลำโพงไม่น้อยกว่า ๒๖๘.๕ มิลลิเมตร ระบบลูกสูบแบบ Piston Value จำนวน ๓ ลูกสูบล จำนวน ๒ เครื่องๆละ ๘๐,๐๐๐ บาท	๑๘๐,๐๐๐	โรงเรียนสวนกุหลาบฯ	กองการศึกษาฯ		ขออนุมัติ	ดำเนินการ			เบิกจ่าย							
๕๑	มาร์ชซิงยูโฟเนียม <i>(อยู่ในข้อบัญญัติ หน้า ๒๑๘ ลำดับที่ ๕)</i>	จัดซื้อมาร์ชซิงยูโฟเนียม ตัวเครื่องทำด้วยทองเหลืองชนิด Yellow Brass ชูบเงิน ปากเป่าทำด้วยทองเหลือง ชูบเงินเงางาม เป็นเครื่องระดับเสียงคีย์ Bb ท่อลมขนาดไม่น้อยกว่า ๑๔.๕ มิลลิเมตร เส้นผ่านศูนย์กลางปากลำโพงไม่น้อยกว่า ๓๐๐ มิลลิเมตร ระบบลูกสูบแบบ Piston Value จำนวน ๓ ลูกสูบล จำนวน ๒ เครื่องๆละ ๑๕๒,๐๐๐ บาท	๓๐๔,๐๐๐	โรงเรียนสวนกุหลาบฯ	กองการศึกษาฯ		ขออนุมัติ	ดำเนินการ			เบิกจ่าย							





บัญชีครุภัณฑ์

แผนงาน การศึกษา

ลำดับ ที่	โครงการ	รายละเอียดของกิจกรรมที่ เกิดขึ้นจากโครงการ	งบประมาณ (บาท)	สถานที่ ดำเนินการ	หน่วยงานที่รับ ผิดชอบหลัก	พ.ศ.๒๕๖๐			พ.ศ.๒๕๖๑							หมายเหตุ		
						ต.ค.	พ.ย.	ธ.ค.	ม.ค.	ก.พ.	มี.ค.	เม.ย.	พ.ค.	มิ.ย.	ก.ค.		ส.ค.	ก.ย.
๕๔	เครื่องพิมพ์ชนิดเลเซอร์ หรือ ชนิด LED ขาวดำ <i>(อยู่ในข้อบัญญัติ หน้า ๒๒๑ ลำดับที่ ๓)</i>	จัดซื้อเครื่องพิมพ์ชนิดเลเซอร์ หรือชนิด LED ขาวดำ มีความละเอียดในการพิมพ์ ไม่น้อยกว่า ๖๐๐x๖๐๐ dpi มีความเร็ว ในการพิมพ์ร่างไม่น้อยกว่า ๑๘ หน้าต่อ นาที(ppm) มีหน่วยความจำ(Memory) ขนาดไม่น้อยกว่า ๘ MB จำนวน ๙ เครื่องๆละ ๓,๓๐๐ บาท	๒๙,๗๐๐	โรงเรียนสวนกุหลาบฯ	กองการศึกษาฯ				←	→	ขออนุมัติ/ดำเนินการ/							
๕๕	เครื่องสำรองไฟฟ้า ขนาด ๘๐๐ VA <i>(อยู่ในข้อบัญญัติ หน้า ๒๒๒ ลำดับที่ ๔)</i>	จัดซื้อเครื่องสำรองไฟฟ้า มีกำลังไฟฟ้า ด้านนอกไม่น้อยกว่า ๘๐๐ VA (๔๘๐ Watts) สามารถสำรองไฟฟ้าได้ ไม่น้อยกว่า ๑๕ นาที จำนวน ๑๐ เครื่องๆละ ๒,๘๐๐ บาท	๒๘,๐๐๐	โรงเรียนสวนกุหลาบฯ	กองการศึกษาฯ				←	→	ขออนุมัติ/ดำเนินการ/							

บัญชีครุภัณฑ์

แผนงาน สังคมสงเคราะห์

ลำดับ ที่	โครงการ	รายละเอียดของกิจกรรมที่ เกิดขึ้นจากโครงการ	งบประมาณ (บาท)	สถานที่ ดำเนินการ	หน่วยงานที่รับ ผิดชอบหลัก	พ.ศ.๒๕๖๐		พ.ศ.๒๕๖๑							หมายเหตุ			
						ต.ค.	พ.ย.	ธ.ค.	ม.ค.	ก.พ.	มี.ค.	เม.ย.	พ.ค.	มิ.ย.		ก.ค.	ส.ค.	ก.ย.
๑	ครุภัณฑ์สำนักงาน เก้าอี้ แบบมีพนักพิงต่ำ <i>(อยู่ในข้อบัญญัติ หน้า ๒๓๕ ลำดับที่ ๑)</i>	จัดซื้อเก้าอี้ แบบมีพนักพิงต่ำ เบาะหนัง บุวม ชนิตหมุนได้มีที่วางแขนบุวม ทั้ง ๒ ข้าง ขาเก้าอี้ทำด้วยเหล็ก มีล้อเลื่อนปรับระดับสูงต่ำได้ จำนวน ๘ ตัวๆละ ๓,๕๘๐ บาท	๒๘,๖๔๐	สถานสงเคราะห์ฯ	กองส่งเสริมฯ					ขออนุมัติดำเนินการ/เบิกจ่าย								
๒	เครื่องปรับอากาศแบบแยกส่วน ชนิดแขวน ขนาดไม่ต่ำกว่า ๒๔,๐๐๐ บีทียู <i>(อยู่ในข้อบัญญัติ หน้า ๒๓๕ ลำดับที่ ๒)</i>	จัดซื้อเครื่องปรับอากาศแบบแยกส่วน ชนิดแขวน ขนาดไม่ต่ำกว่า ๒๔,๐๐๐ บีทียู ราคาที่กำหนดเป็นราคารวมค่าติดตั้ง จำนวน ๑ เครื่องๆละ ๓๒,๔๐๐ บาท	๓๒,๔๐๐	อบจ.นครสวรรค์	กองส่งเสริมฯ					ขออนุมัติดำเนินการ/เบิกจ่าย								
๓	โซฟาชุดรับแขก ขนาด ๕ ที่นั่ง พร้อมโต๊ะกลาง <i>(อยู่ในข้อบัญญัติ หน้า ๒๓๖ ลำดับที่ ๓)</i>	จัดซื้อโซฟาชุดรับแขก ขนาด ๕ ที่นั่ง พร้อมโต๊ะกลาง โซฟา ๓ ที่นั่ง ขนาด ไม่น้อยกว่า ๗๕x๑๘๐x๗๗ ซม. ๑ ตัว โซฟา ๑ ที่นั่ง ขนาดไม่น้อยกว่า ๗๕x๘๐x๗๗ ซม. จำนวน ๒ ตัว ทำจากโครงไม้ที่นั่ง-พนักพิงบุฟองน้ำ หุ้มหนังเทียมพีวีซีหรือดีกว่า โต๊ะกลาง เป็นเหล็ก ขาเหล็ก ขนาดไม่น้อยกว่า ๖๐x๑๑๐x๔๕ ซม. จำนวน ๑ ชุด	๑๕,๐๐๐	สถานสงเคราะห์ฯ	กองส่งเสริมฯ			ขออนุมัติ		ดำเนินการ/เบิกจ่าย								

บัญชีครุภัณฑ์

แผนงาน สังคมสงเคราะห์

ลำดับ ที่	โครงการ	รายละเอียดของกิจกรรมที่ เกิดขึ้นจากโครงการ	งบประมาณ (บาท)	สถานที่ ดำเนินการ	หน่วยงานที่รับ ผิดชอบหลัก	พ.ศ.๒๕๖๐			พ.ศ.๒๕๖๑						หมายเหตุ
						ต.ค.	พ.ย.	ธ.ค.	ม.ค.	ก.พ.	มี.ค.	เม.ย.	พ.ค.	มิ.ย.	
๔	แท่นวาง CPU ชนิดมีล้อ <i>(อยู่ในข้อบัญญัติ หน้า ๒๓๗ ลำดับที่ ๕)</i>	จัดซื้อแท่นวาง CPU ชนิดมีล้อ ทำจากไม้ Particle Board มีขนาด ไม่น้อยกว่า ๓๐x๕๒x๒๓ ซม จำนวน ๑๐ ตัวๆละ ๙๐๐ บาท	๙,๐๐๐	อบจ.นครสวรรค์	กองส่งเสริมฯ				ขออนุมัติ/ดำเนินการ/เบิกจ่าย						
๕	ผ้า màn พร้อมอุปกรณ์ติดตั้ง <i>(อยู่ในข้อบัญญัติ หน้า ๒๓๗ ลำดับที่ ๖)</i>	จัดซื้อผ้า màn พร้อมอุปกรณ์ติดตั้ง หน้าต่าง ขนาดไม่น้อยกว่า ๒.๐๐x๔.๐๐ ม. จำนวน ๔ บานๆละ ๗,๐๐๐ บาท จำนวน ๑ ชุดๆละ ๒๘,๐๐๐ บาท	๒๘,๐๐๐	อบจ.นครสวรรค์	กองส่งเสริมฯ				ขออนุมัติ/ดำเนินการ/เบิกจ่าย						
๖	<b>ครุภัณฑ์ยานพาหนะและขนส่ง</b> รถบรรทุกน้ำ ขนาดความจุถึง ไม่น้อยกว่า ๑๒,๐๐๐ ลิตร <i>(อยู่ในข้อบัญญัติ หน้า ๒๓๗ ลำดับที่ ๑)</i>	จัดซื้อรถบรรทุกน้ำ ขนาดความจุถึง ไม่น้อยกว่า ๑๒,๐๐๐ ลิตร เป็นรถยนต์ บรรทุกน้ำตัวรถชนิด ๑๐ ล้อ เครื่องยนต์ ดีเซลมีกำลังแรงม้าสูงสุดไม่น้อยกว่า ๒๔๐ แรงม้า ตอนท้ายหลังแก๊งติดตั้ง ถังบรรทุกน้ำ ตัวชุดถังบรรจุน้ำเป็น ผลิตภัณฑ์ที่มีคุณภาพสูง จำนวน ๑ คันๆละ ๓,๕๐๐,๐๐๐ บาท	๓,๕๐๐,๐๐๐	สถานสงเคราะห์ฯ	กองส่งเสริมฯ				ขออนุมัติ/ดำเนินการ/เบิกจ่าย						

บัญชีครุภัณฑ์

แผนงาน สังคมสงเคราะห์

ลำดับ ที่	โครงการ	รายละเอียดของกิจกรรมที่ เกิดขึ้นจากโครงการ	งบประมาณ (บาท)	สถานที่ ดำเนินการ	หน่วยงานที่รับ ผิดชอบหลัก	พ.ศ.๒๕๖๐		พ.ศ.๒๕๖๑						หมายเหตุ					
						ต.ค.	พ.ย.	ธ.ค.	ม.ค.	ก.พ.	มี.ค.	เม.ย.	พ.ค.		มิ.ย.	ก.ค.	ส.ค.	ก.ย.	
๗	ครุภัณฑ์การเกษตร ปั๊มจุ่มไฟฟ้าอเนกประสงค์ <i>(อยู่ในข้อบัญญัติ หน้า ๒๔๑ ลำดับที่ ๑)</i>	จัดซื้อปั๊มจุ่มไฟฟ้าอเนกประสงค์ ท่อส่งน้ำ ๑ นิ้ว กำลังมอเตอร์ ๑๒๐ W ความเร็วรอบ ๒,๘๕๐ รอบ/นาที ความสูง ๖.๕ เมตร ปริมาณน้ำ ๗๐ ลิตร/น. จำนวน ๑ เครื่องๆละ ๒,๒๐๐ บาท	๒,๒๐๐	สถานสงเคราะห์ฯ	กองส่งเสริมฯ		ขออนุมัติ		ดำเนินการ/เบิกจ่าย										
๘	ปั๊มบาดาล <i>(อยู่ในข้อบัญญัติ หน้า ๒๔๑ ลำดับที่ ๒)</i>	จัดซื้อปั๊มบาดาล กำลังเครื่อง ๑.๕ H ใบพัดดูดน้ำ ๒๐ ใบ ท่อน้ำส่งออก ขนาด ๑.๕ นิ้ว สามารถดูดน้ำได้ ๖๓ ลิตร/นาที ฝาปิดปากบ่อ ขนาด ๑.๕ นิ้ว จำนวน ๑ เครื่อง เครื่องละ ๘,๘๐๐ บาท	๘,๘๐๐	สถานสงเคราะห์ฯ	กองส่งเสริมฯ		ขออนุมัติ		ดำเนินการ/เบิกจ่าย										
๙	ครุภัณฑ์งานบ้านงานครัว เครื่องตัดแต่งพุ่มไม้ <i>(อยู่ในข้อบัญญัติ หน้า ๒๔๒ ลำดับที่ ๑)</i>	จัดซื้อเครื่องตัดแต่งพุ่มไม้ ขนาด ๒๒ นิ้ว ชนิดใช้เครื่องยนต์แบบมือถือ เครื่องยนต์ เบนซิน ๑ สูบ ๒ จังหวะ ความจุกระบอก สูบขนาดไม่น้อยกว่า ๒๑ ซีซี เครื่องยนต์ ไม่น้อยกว่า ๐.๘ แรงม้า ฯ จำนวน ๑ เครื่องๆละ ๑๐,๒๐๐ บาท	๑๐,๒๐๐	สถานสงเคราะห์ฯ	กองส่งเสริมฯ		ขออนุมัติ		ดำเนินการ/เบิกจ่าย										

บัญชีครุภัณฑ์

แผนงาน สังคมสงเคราะห์

ลำดับ ที่	โครงการ	รายละเอียดของกิจกรรมที่ เกิดขึ้นจากโครงการ	งบประมาณ (บาท)	สถานที่ ดำเนินการ	หน่วยงานที่รับ ผิดชอบหลัก	พ.ศ.๒๕๖๐		พ.ศ.๒๕๖๑							หมายเหตุ								
						ต.ค.	พ.ย.	ธ.ค.	ม.ค.	ก.พ.	มี.ค.	เม.ย.	พ.ค.	มิ.ย.		ก.ค.	ส.ค.	ก.ย.					
๑๐	ครุภัณฑ์คอมพิวเตอร์ เครื่องคอมพิวเตอร์ สำหรับงานสำนักงาน <i>(อยู่ในข้อบัญญัติ หน้า ๒๔๒ ลำดับที่ ๑)</i>	จัดซื้อเครื่องคอมพิวเตอร์ สำหรับงาน สำนักงาน มีหน่วยประมวลผลกลาง (CPU) ไม่น้อยกว่า ๒ แกนหลัก (๒ core) มีความเร็วสัญญาณนาฬิกาพื้นฐาน ไม่น้อยกว่า ๓.๓ GHz หรือดีกว่า มีหน่วยความจำหลัก(RAM) ชนิด DDR๓ หรือดีกว่ามีขนาดไม่น้อยกว่า ๔ GB ๓ จำนวน ๕ เครื่องๆ ๑๖,๐๐๐ บาท	๘๐,๐๐๐	สถานสงเคราะห์ฯ	กองส่งเสริมฯ					←	→												
๑๑	เครื่องคอมพิวเตอร์โน้ตบุ๊ก สำหรับงานสำนักงาน <i>(อยู่ในข้อบัญญัติ หน้า ๒๔๓ ลำดับที่ ๒)</i>	จัดซื้อเครื่องคอมพิวเตอร์โน้ตบุ๊ก สำหรับ งานสำนักงาน มีหน่วยประมวลผลกลาง (CPU) ไม่น้อยกว่า ๒ แกนหลัก (๒ core) มีหน่วยความจำหลัก(RAM) ชนิด DDR๓ หรือดีกว่ามีขนาดไม่น้อยกว่า ๔ GB ๓ จำนวน ๑ เครื่องๆละ ๑๖,๐๐๐ บาท	๑๖,๐๐๐	สถานสงเคราะห์ฯ	กองส่งเสริมฯ					←	→												

บัญชีครุภัณฑ์

แผนงาน สังคมสงเคราะห์

ลำดับ ที่	โครงการ	รายละเอียดของกิจกรรมที่ เกิดขึ้นจากโครงการ	งบประมาณ (บาท)	สถานที่ ดำเนินการ	หน่วยงานที่รับ ผิดชอบหลัก	พ.ศ.๒๕๖๐		พ.ศ.๒๕๖๑						หมายเหตุ					
						ต.ค.	พ.ย.	ธ.ค.	ม.ค.	ก.พ.	มี.ค.	เม.ย.	พ.ค.		มิ.ย.	ก.ค.	ส.ค.	ก.ย.	
๑๒	เครื่องพิมพ์ชนิดเลเซอร์ หรือชนิด LED ขาวดำ ชนิด Network แบบที่ ๑ <i>(อยู่ในข้อบัญญัติ หน้า ๒๔๔ ลำดับที่ ๓)</i>	จัดซื้อเครื่องพิมพ์ชนิดเลเซอร์ หรือชนิด LED ขาวดำ ชนิด Network แบบที่ ๑ มีความละเอียดในการพิมพ์ไม่น้อยกว่า ๑,๒๐๐x๑,๒๐๐ dpi มีความเร็วในการ พิมพ์ไม่น้อยกว่า ๒๗ หน้าต่อนาที จำนวน ๔ เครื่องๆละ ๗,๕๐๐ บาท	๓๑,๖๐๐	สถานสงเคราะห์ฯ	กองส่งเสริมฯ														
๑๓	เครื่องพิมพ์ชนิดเลเซอร์ หรือชนิด LED สี แบบ Network <i>(อยู่ในข้อบัญญัติ หน้า ๒๔๕ ลำดับที่ ๔)</i>	จัดซื้อเครื่องพิมพ์ชนิดเลเซอร์ หรือชนิด LED สี แบบ Network มีรายละเอียด ในการพิมพ์ไม่น้อยกว่า ๖๐๐x๖๐๐ dpi มีความเร็วในการพิมพ์ร่างขาวดำ สี ไม่น้อยกว่า ๑๘ หน้าต่อนาที(ppm) ฯ จำนวน ๑ เครื่องๆละ ๑๒,๐๐๐ บาท	๑๒,๐๐๐	สถานสงเคราะห์ฯ	กองส่งเสริมฯ														
๑๔	เครื่องสำรองไฟฟ้า ขนาด ๘๐๐VA <i>(อยู่ในข้อบัญญัติ หน้า ๒๔๖ ลำดับที่ ๕)</i>	จัดซื้อเครื่องสำรองไฟฟ้า ขนาด ๘๐๐VA มีกำลังไฟฟ้าด้านนอกไม่น้อยกว่า ๘๐๐VA (๔๘๐ Watts) สามารถสำรองไฟฟ้าได้ ไม่น้อยกว่า ๑๕ นาที จำนวน ๕ เครื่องๆละ ๒,๘๐๐ บาท	๑๔,๐๐๐	สถานสงเคราะห์ฯ	กองส่งเสริมฯ														

บัญชีครุภัณฑ์

แผนงาน เคหะและชุมชน

ลำดับ ที่	โครงการ	รายละเอียดของกิจกรรมที่ เกิดขึ้นจากโครงการ	งบประมาณ (บาท)	สถานที่ ดำเนินการ	หน่วยงานที่รับ ผิดชอบหลัก	พ.ศ.๒๕๖๐		พ.ศ.๒๕๖๑							หมายเหตุ			
						ต.ค.	พ.ย.	ธ.ค.	ม.ค.	ก.พ.	มี.ค.	เม.ย.	พ.ค.	มิ.ย.		ก.ค.	ส.ค.	ก.ย.
๑	ครุภัณฑ์สำนักงาน เก้าอี้ แบบมีพนักพิงต่ำ <i>(อยู่ในข้อบัญญัติ หน้า ๒๕๔ ลำดับที่ ๑)</i>	จัดซื้อเก้าอี้ แบบมีพนักพิงต่ำ เบาะหนัง บุนวม ชนิดหมุนได้ มีที่วางแขนบุนวม ทั้ง ๒ ข้าง ขาเก้าอี้ทำด้วยเหล็ก มีล้อเลื่อนปรับระดับสูงต่ำได้ จำนวน ๑ ตัวๆละ ๓,๕๘๐ บาท	๓,๕๘๐	อบจ.นครสวรรค์	กองช่าง				↔	ขออนุมัติ/ดำเนินการ/เบิกจ่าย								
๒	ตู้เหล็กเก็บเอกสาร ชนิด ๒ บานเปิด <i>(อยู่ในข้อบัญญัติ หน้า ๒๕๔ ลำดับที่ ๒)</i>	จัดซื้อตู้เหล็กเก็บเอกสาร ชนิด ๒ บานเปิด มีมือจับชนิดบิด มีแผ่นชั้นปรับระดับ ๓ ชั้น ทำด้วยเหล็ก ขนาดไม่น้อยกว่า ๔๕x๙๑x๑๘๓ ซม. จำนวน ๒ ตู้ ตู้ละ ๕,๕๐๐ บาท	๑๑,๐๐๐	อบจ.นครสวรรค์	กองช่าง				↔	ขออนุมัติ/ดำเนินการ/เบิกจ่าย								
๓	ตู้เหล็กเก็บเอกสาร ชนิดบานเลื่อนทึบ <i>(อยู่ในข้อบัญญัติ หน้า ๒๕๕ ลำดับที่ ๓)</i>	จัดซื้อตู้เหล็กเก็บเอกสาร ชนิดบานเลื่อนทึบ ขนาดไม่น้อยกว่า ๔๐x๑๔๙x๘๗ ซม. จำนวน ๒ ตู้ๆละ ๕,๕๐๐ บาท	๑๑,๐๐๐	อบจ.นครสวรรค์	กองช่าง				↔	ขออนุมัติ/ดำเนินการ/เบิกจ่าย								
๔	โต๊ะทำงานชนิด ๒ ลีนชัก <i>(อยู่ในข้อบัญญัติ หน้า ๒๕๕ ลำดับที่ ๔)</i>	จัดซื้อโต๊ะทำงานชนิด ๒ ลีนชัก ขนาดไม่น้อยกว่า ๑๕๐x๘๐x๗๕ ซม. จำนวน ๒ ตัวๆละ ๔,๕๐๐ บาท	๙,๐๐๐	อบจ.นครสวรรค์	กองช่าง				↔	ขออนุมัติ/ดำเนินการ/เบิกจ่าย								

บัญชีครุภัณฑ์

แผนงาน เคหะและชุมชน

ลำดับ ที่	โครงการ	รายละเอียดของกิจกรรมที่ เกิดขึ้นจากโครงการ	งบประมาณ (บาท)	สถานที่ ดำเนินการ	หน่วยงานที่รับ ผิดชอบหลัก	พ.ศ.๒๕๖๐			พ.ศ.๒๕๖๑						หมายเหตุ				
						ต.ค.	พ.ย.	ธ.ค.	ม.ค.	ก.พ.	มี.ค.	เม.ย.	พ.ค.	มิ.ย.		ก.ค.	ส.ค.	ก.ย.	
๕	ครุภัณฑ์วิทยาศาสตร์หรือการแพทย์ เครื่องชั่งดิจิตอล ๑ ตำแหน่ง <i>(อยู่ในข้อบัญญัติ หน้า ๒๕๕ ลำดับที่ ๑)</i>	จัดซื้อเครื่องชั่งดิจิตอล ๑ ตำแหน่ง เครื่องชั่งไฟฟ้าพิกัด ๑๕ kg จำนวน ๑ เครื่องๆละ ๘,๐๐๐ บาท	๘,๐๐๐	อบจ.นครสวรรค์	กองช่าง				↔										
๖	ครุภัณฑ์สำรวจ สามขา (Tripod) ขนาดความละเอียด ๐.๐๑ มิลลิเมตร <i>(อยู่ในข้อบัญญัติ หน้า ๒๕๖ ลำดับที่ ๑)</i>	จัดซื้อสามขา (Tripod) ขนาดความละเอียด ๐.๐๑ มิลลิเมตร จำนวน ๑ อันๆละ ๗,๐๐๐ บาท	๗,๐๐๐	อบจ.นครสวรรค์	กองช่าง				↔										
๗	ครุภัณฑ์คอมพิวเตอร์ เครื่องคอมพิวเตอร์ สำหรับงานสำนักงาน <i>(อยู่ในข้อบัญญัติ หน้า ๒๕๗ ลำดับที่ ๑)</i>	จัดซื้อเครื่องคอมพิวเตอร์ สำหรับงาน สำนักงาน มีหน่วยประมวลผลกลาง (CPU) ไม่น้อยกว่า ๒ แกนหลัก (๒ core) มีความเร็วสัญญาณนาฬิกาพื้นฐาน ไม่น้อยกว่า ๓.๓ GHz หรือดีกว่า มีหน่วยความจำหลัก(RAM) ชนิด DDR๓ หรือดีกว่ามีขนาดไม่น้อยกว่า ๔ GB ๓ จำนวน ๑ เครื่องๆ ๑๖,๐๐๐ บาท	๑๖,๐๐๐	อบจ.นครสวรรค์	กองช่าง				↔										









บัญชีครุภัณฑ์

แผนงาน การพาณิชย์

ลำดับ ที่	โครงการ	รายละเอียดของกิจกรรมที่ เกิดขึ้นจากโครงการ	งบประมาณ (บาท)	สถานที่ ดำเนินการ	หน่วยงานที่รับ ผิดชอบหลัก	พ.ศ.๒๕๖๐				พ.ศ.๒๕๖๑				หมายเหตุ				
						ต.ค.	พ.ย.	ธ.ค.	ม.ค.	ก.พ.	มี.ค.	เม.ย.	พ.ค.		มิ.ย.	ก.ค.	ส.ค.	ก.ย.
๑	ครุภัณฑ์สำนักงาน เก้าอี้ แบบพนักพิงสูง <i>(อยู่ในข้อบัญญัติ หน้า ๓๕๗ ลำดับที่ ๑)</i>	จัดซื้อเก้าอี้ แบบพนักพิงสูง เบาะหนัง มีที่วางแขนสองข้างปรับระดับสูง-ต่ำได้ จำนวน ๑ ตัวๆละ ๗,๐๐๐ บาท	๗,๐๐๐	สถานีขนส่ง ลาดยาว	กองกิจการ พาณิชย์													
๒	โต๊ะทำงานพร้อมตู้ข้าง <i>(อยู่ในข้อบัญญัติ หน้า ๓๕๗ ลำดับที่ ๒)</i>	จัดซื้อโต๊ะทำงานพร้อมตู้ข้าง ขนาดไม่น้อยกว่า ๘๐x๑๖๐x๗๕ ซม. จำนวน ๑ ชุดๆละ ๑๖,๐๐๐ บาท	๑๖,๐๐๐	สถานีขนส่ง ลาดยาว	กองกิจการ พาณิชย์													
๓	พัดลมติดผนัง <i>(อยู่ในข้อบัญญัติ หน้า ๓๕๗ ลำดับที่ ๓)</i>	จัดซื้อพัดลมติดผนัง ขนาด ๑๖ นิ้ว พร้อมอุปกรณ์ จำนวน ๔ ชุด ชุดละ ๑,๘๐๐ บาท	๗,๒๐๐	สถานีขนส่ง ลาดยาว	กองกิจการ พาณิชย์													
๔	พัดลมติดเพดาน <i>(อยู่ในข้อบัญญัติ หน้า ๓๕๘ ลำดับที่ ๔)</i>	จัดซื้อพัดลมติดเพดาน ขนาดเส้นผ่าน ศูนย์กลาง ๔๘ นิ้ว จำนวน ๔ ตัว ตัวละ ๓,๐๐๐ บาท	๑๒,๐๐๐	สถานีขนส่ง ลาดยาว	กองกิจการ พาณิชย์													
๕	ครุภัณฑ์การเกษตร ไถไถ่ ขนาด ๑ นิ้ว <i>(อยู่ในข้อบัญญัติ หน้า ๓๕๘ ลำดับที่ ๑)</i>	จัดซื้อไถไถ่ ขนาด ๑ นิ้ว จำนวน ๑ ตัวๆละ ๓,๕๐๐ บาท	๓,๕๐๐	สถานีขนส่ง ลาดยาว	กองกิจการ พาณิชย์													





















บัญชีครุภัณฑ์

แผนงาน การศาสนา วัฒนธรรมและนันทนาการ

ลำดับ ที่	โครงการ	รายละเอียดของกิจกรรมที่ เกิดขึ้นจากโครงการ	งบประมาณ (บาท)	สถานที่ ดำเนินการ	หน่วยงานที่รับ ผิดชอบหลัก	พ.ศ.๒๕๖๐		พ.ศ.๒๕๖๑							หมายเหตุ				
						ต.ค.	พ.ย.	ธ.ค.	ม.ค.	ก.พ.	มี.ค.	เม.ย.	พ.ค.	มิ.ย.		ก.ค.	ส.ค.	ก.ย.	
๓๕	เครื่องสำรองไฟฟ้า ขนาด ๘๐๐VA <i>(อยู่ในข้อบัญญัติ หน้า ๓๘๙ ลำดับที่ ๓)</i>	จัดซื้อเครื่องสำรองไฟฟ้า ขนาด ๘๐๐VA มีกำลังไฟฟ้านอกไม่น้อยกว่า ๘๐๐VA (๔๘๐ Watts) สามารถสำรองไฟฟ้าได้ ไม่น้อยกว่า ๑๕ นาที จำนวน ๘ เครื่องๆละ ๒,๘๐๐ บาท	๒๒,๔๐๐	แหล่งท่องเที่ยว บึงบอระเพ็ด	กองกิจการ พาณิชย์				←	→	ขออนุมัติ/ดำเนินการ/เบิกจ่าย								
๓๖	สแกนเนอร์ สำหรับงาน เก็บเอกสารระดับศูนย์บริการ แบบที่ ๑ <i>(อยู่ในข้อบัญญัติ หน้า ๓๘๙ ลำดับที่ ๔)</i>	จัดซื้อสแกนเนอร์ สำหรับงาน เก็บเอกสารระดับศูนย์บริการ แบบที่ ๑ จำนวน ๑ เครื่องๆละ ๒๐,๐๐๐ บาท	๒๐,๐๐๐	แหล่งท่องเที่ยว บึงบอระเพ็ด	กองกิจการ พาณิชย์				←	→	ขออนุมัติ/ดำเนินการ/เบิกจ่าย								
๓๗	รถลากพาเลท แบบไฮดรอลิก <i>(อยู่ในข้อบัญญัติ หน้า ๓๙๐ ลำดับที่ ๑)</i>	จัดซื้อรถลากพาเลท แบบไฮดรอลิก สามารถรองรับน้ำหนักได้ไม่น้อยกว่า ๒,๐๐๐ กิโลกรัม มีความยาวล้อ ขนาดไม่น้อยกว่า ๑ เมตร พร้อมพาเลท จำนวน ๒ ชุด จำนวน ๒ คัน คันละ ๓๘,๐๐๐ บาท	๗๖,๐๐๐	แหล่งท่องเที่ยว บึงบอระเพ็ด	กองกิจการ พาณิชย์				←	→	ขออนุมัติ/ดำเนินการ/เบิกจ่าย								
๓๘	ถังไฟเบอร์เสริมเหล็ก <i>(อยู่ในข้อบัญญัติ หน้า ๓๙๐ ลำดับที่ ๒)</i>	จัดซื้อถังไฟเบอร์เสริมเหล็ก ขนาดไม่น้อยกว่า ๑.๐๐x๕.๐๐x๑.๐๐ ม. จำนวน ๑ ถังๆละ ๔๘,๒๐๐ บาท	๔๘,๒๐๐	แหล่งท่องเที่ยว บึงบอระเพ็ด	กองกิจการ พาณิชย์						←	→	ขออนุมัติ/ดำเนินการ/เบิกจ่าย						

บัญชีครุภัณฑ์

แผนงาน การศาสนา วัฒนธรรมและนันทนาการ

ลำดับ ที่	โครงการ	รายละเอียดของกิจกรรมที่ เกิดขึ้นจากโครงการ	งบประมาณ (บาท)	สถานที่ ดำเนินการ	หน่วยงานที่รับ ผิดชอบหลัก	พ.ศ.๒๕๖๐		พ.ศ.๒๕๖๑							หมายเหตุ				
						ต.ค.	พ.ย.	ธ.ค.	ม.ค.	ก.พ.	มี.ค.	เม.ย.	พ.ค.	มิ.ย.		ก.ค.	ส.ค.	ก.ย.	
๓๙	เครื่องจ่ายสารเคมี <i>(อยู่ในข้อบัญญัติ หน้า ๓๙๑ ลำดับที่ ๓)</i>	จัดซื้อเครื่องจ่ายสารเคมี ในการจ่าย สารส้มสำหรับผลิตน้ำประปาภายใน แหล่งท่องเที่ยวบึงบอระเพ็ด จำนวน ๑ เครื่องๆละ ๓๓,๐๐๐ บาท	๓๓,๐๐๐	แหล่งท่องเที่ยว บึงบอระเพ็ด	กองกิจการ พาณิชย์														
๔๐	ถังกรองน้ำ ขนาด ๔๘ นิ้ว พร้อมทรายกรอง <i>(อยู่ในข้อบัญญัติ หน้า ๓๙๑ ลำดับที่ ๔)</i>	จัดซื้อถังกรองน้ำ ขนาดไม่น้อยกว่า ๔๘ นิ้ว พร้อมทรายกรอง จำนวน ๑ ถังๆละ ๖๙,๕๐๐ บาท	๖๙,๕๐๐	แหล่งท่องเที่ยว บึงบอระเพ็ด	กองกิจการ พาณิชย์														
๔๑	ถังกรองน้ำ ขนาด ๒๑ นิ้ว พร้อมทรายกรอง <i>(อยู่ในข้อบัญญัติ หน้า ๓๙๒ ลำดับที่ ๕)</i>	จัดซื้อถังกรองน้ำ ขนาดไม่น้อยกว่า ๒๑ นิ้ว พร้อมทรายกรอง จำนวน ๑ ถังๆละ ๒๑,๕๐๐ บาท	๒๑,๕๐๐	แหล่งท่องเที่ยว บึงบอระเพ็ด	กองกิจการ พาณิชย์														