



**แผนการดำเนินงาน
ประจำปีงบประมาณ พ.ศ.๒๕๖๔
ขององค์การบริหารส่วนจังหวัดนครศรีธรรมราช**



ประกาศองค์การบริหารส่วนจังหวัดนครสวรรค์
เรื่อง ประกาศใช้แผนการดำเนินงานประจำปีงบประมาณ พ.ศ. ๒๕๖๔
ขององค์การบริหารส่วนจังหวัดนครสวรรค์

ด้วยองค์การบริหารส่วนจังหวัดนครสวรรค์ ได้จัดทำแผนการดำเนินงานประจำปีงบประมาณ พ.ศ.๒๕๖๔ ซึ่งมีจุดมุ่งหมายเพื่อแสดงถึงรายละเอียดแผนงาน/โครงการพัฒนา และกิจกรรมที่ดำเนินการจริงทั้งหมด ในพื้นที่รับผิดชอบขององค์การบริหารส่วนจังหวัดนครสวรรค์ประจำปีงบประมาณ พ.ศ.๒๕๖๔ โดยได้ผ่านการพิจารณาจากคณะกรรมการพัฒนาองค์การบริหารส่วนจังหวัดนครสวรรค์ เมื่อวันที่ ๙ ตุลาคม ๒๕๖๓ เรียบร้อยแล้ว

ดังนั้น อาศัยอำนาจตาม ข้อ ๒๖ (๒) แห่งระเบียบกระทรวงมหาดไทย ว่าด้วยการจัดทำแผนพัฒนาขององค์กรปกครองส่วนท้องถิ่น พ.ศ. ๒๕๔๘ แก้ไขเพิ่มเติมถึง (ฉบับที่ ๓) พ.ศ.๒๕๖๑ องค์การบริหารส่วนจังหวัดนครสวรรค์ จึงประกาศใช้แผนการดำเนินงานประจำปีงบประมาณ พ.ศ.๒๕๖๔ เพื่อนำไปปฏิบัติและใช้เป็นแนวทางในการพัฒนาท้องถิ่นต่อไป และสามารถดูรายละเอียดได้ที่เว็บไซต์ www.nakhonsawanpao.go.th หัวข้อ “แผนการดำเนินงาน”

จึงประกาศให้ทราบโดยทั่วกัน

ประกาศ ณ วันที่ ๙ เดือน ตุลาคม พ.ศ. ๒๕๖๓

(นายไกรลีน ศิลปาจารย์)

ปลัดองค์การบริหารส่วนจังหวัดนครสวรรค์ ปฏิบัติหน้าที่
นายกองค์การบริหารส่วนจังหวัดนครสวรรค์

สารบัญ

	หน้า
ส่วนที่ ๑ บทนำ	
❖ ความเป็นมาของแผนการดำเนินงาน	๑
❖ วัตถุประสงค์ของแผนการดำเนินงาน	๒
❖ ขั้นตอนการจัดทำแผนการดำเนินงาน	๒-๓
❖ ประโยชน์ของการจัดทำแผนการดำเนินงาน	๔
ส่วนที่ ๒ โครงการ/กิจกรรม	
❖ บัญชีสรุปจำนวนโครงการพัฒนา กิจกรรมและงบประมาณ (แบบผด.๐๑)	๕-๗
❖ บัญชีจำนวนโครงการพัฒนา กิจกรรม/งบประมาณ (ผด.๐๒)	
ยุทธศาสตร์ที่ ๑ ยุทธศาสตร์การพัฒนาด้านโครงสร้างพื้นฐาน	
<u>กลยุทธ์</u> พัฒนาโครงข่ายด้านคมนาคมและการจราจร	
๑.๑ แผนงานเคหะและชุมชน	๘-๓๑
๑.๒ แผนงานอุตสาหกรรมและการโยธา	๓๒-๓๔
<u>กลยุทธ์</u> พัฒนาแหล่งน้ำเพื่อการเกษตรและอุปโภค-บริโภค	
๑.๒ แผนงานการเกษตร	๓๕-๓๘
ยุทธศาสตร์ที่ ๒ ยุทธศาสตร์การพัฒนาด้านการท่องเที่ยว	
<u>กลยุทธ์</u> พัฒนาและส่งเสริมแหล่งท่องเที่ยวบึงบอระเพ็ดในสังกัด อบจ.นครสวรรค์	
๒.๑ แผนงานการศาสนาวัฒนธรรมและนันทนาการ	๓๙-๕๖
<u>กลยุทธ์</u> ส่งเสริมการท่องเที่ยวในจังหวัดนครสวรรค์	
๒.๑ แผนงานการศาสนาวัฒนธรรมและนันทนาการ	๕๗
ยุทธศาสตร์ที่ ๓ ยุทธศาสตร์การพัฒนาด้านการศึกษา กีฬา ศาสนาและวัฒนธรรม	
<u>กลยุทธ์</u> พัฒนาการจัดการศึกษาของสถานศึกษาในสังกัด อบจ.นครสวรรค์	
๓.๑ แผนงานการศึกษา	๕๘-๗๕
<u>กลยุทธ์</u> ส่งเสริมการเรียนรู้ให้แก่เด็ก เยาวชนและประชาชน	
๓.๑ แผนงานการศึกษา	๗๖
<u>กลยุทธ์</u> ส่งเสริมและสนับสนุนการออกกำลังกายและการแข่งขันกีฬาในทุกประเภท	
๓.๒ แผนงานการศาสนาวัฒนธรรมและนันทนาการ	๗๗
<u>กลยุทธ์</u> ส่งเสริมและสนับสนุนการอนุรักษ์ ฟื้นฟู ศาสนา ศิลปวัฒนธรรม และประเพณีอันดีงามของท้องถิ่น	
๓.๒ แผนงานการศาสนาวัฒนธรรมและนันทนาการ	๗๘-๗๙

สารบัญ (ต่อ)

หน้า

ยุทธศาสตร์ที่ ๔ ยุทธศาสตร์การพัฒนาและส่งเสริมคุณภาพชีวิต	
กลยุทธ์ สงเคราะห์ผู้สูงอายุ คนพิการและผู้ด้อยโอกาสในจังหวัดนครสวรรค์	
๔.๑ แผนงานสังคมสงเคราะห์	๘๐-๘๙
กลยุทธ์ ส่งเสริมสนับสนุนและพัฒนาด้านสังคมและจิตสวัสดิการ	
๔.๒ แผนงานสาธารณสุข	๙๐
๔.๓ แผนงานสร้างความเข้มแข็งของชุมชน	๙๑-๙๖
กลยุทธ์ ส่งเสริมการปกครองในระบอบประชาธิปไตยอันมีพระมหากษัตริย์ ทรงเป็นประมุข	
๔.๓ แผนงานสร้างความเข้มแข็งของชุมชน	๙๗
กลยุทธ์ ส่งเสริมการป้องกันและบรรเทาสาธารณภัย	
๔.๔ แผนงานรักษาความสงบภายใน	๙๘-๑๐๓
๔.๕ แผนงานการพาณิชย์	๑๐๔
๔.๖ แผนงานเคหะและชุมชน	๑๐๕-๑๐๖
ยุทธศาสตร์ที่ ๕ ยุทธศาสตร์การพัฒนาด้านการบริหารจัดการทรัพยากรธรรมชาติและสิ่งแวดล้อมอย่างยั่งยืน	
กลยุทธ์ อนุรักษ์ ปันฟูและบริหารจัดการทรัพยากรธรรมชาติและสิ่งแวดล้อม	
๕.๑ แผนงานเคหะและชุมชน	๑๐๗-๑๐๘
๕.๒ แผนงานการเกษตร	๑๐๙-๑๑๐
๕.๓ แผนงานสร้างความเข้มแข็งของชุมชน	๑๑๑
ยุทธศาสตร์ที่ ๖ ยุทธศาสตร์การบริหารกิจการบ้านเมืองที่ดี	
กลยุทธ์ เพิ่มประสิทธิภาพการปฏิบัติราชการของ อบจ.นครสวรรค์	
๖.๑ แผนงานบริหารงานทั่วไป	๑๑๒-๑๑๙
๖.๒ แผนงานอุตสาหกรรมและโยธา	๑๒๐
๖.๓ แผนงานการพาณิชย์	๑๒๑-๑๒๓
๖.๔ แผนงานการศึกษา	๑๒๔
❖ บัญชีจำนวนครุภัณฑ์ที่ไม่ได้ดำเนินการตามโครงการพัฒนาท้องถิ่น	
- บัญชีสรุปจำนวนครุภัณฑ์ฯ	๑๒๕-๑๒๖
- บัญชีจำนวนครุภัณฑ์ที่ไม่ได้ดำเนินการตามโครงการพัฒนาท้องถิ่น (แบบ ผต.๐๒/๑)	๑๒๗-๑๔๖

ส่วนที่ ๑

บทนำ

บทนำ

ความเป็นมาของแผนการดำเนินงาน

ตามข้อ ๔ แห่งระเบียบกระทรวงมหาดไทย ว่าด้วยการจัดทำแผนพัฒนาขององค์กรปกครองส่วนท้องถิ่น พ.ศ.๒๕๔๘ และที่แก้ไขเพิ่มเติมถึง (ฉบับที่ ๓) พ.ศ. ๒๕๖๑ ได้นิยามคำว่า “แผนการดำเนินงาน” หมายความว่า แผนการดำเนินงานขององค์กรปกครองส่วนท้องถิ่นที่แสดงถึงรายละเอียดแผนงาน โครงการพัฒนาและกิจกรรมที่ดำเนินการจริงทั้งหมดในพื้นที่ขององค์กรปกครองส่วนท้องถิ่นประจำปีงบประมาณนั้น และตามข้อ ๒๗ แห่งระเบียบกระทรวงมหาดไทย ว่าด้วยการจัดทำแผนพัฒนาขององค์กรปกครองส่วนท้องถิ่น พ.ศ.๒๕๔๘ และที่แก้ไขเพิ่มเติมถึง (ฉบับที่ ๓) พ.ศ. ๒๕๖๑ กำหนดให้องค์กรปกครองส่วนท้องถิ่นจัดทำแผนการดำเนินงานให้จัดทำเสร็จภายในสามสิบวันนับแต่วันที่ประกาศใช้งบประมาณรายจ่ายประจำปีงบประมาณรายจ่ายเพิ่มเติม งบประมาณจากเงินสะสม หรือได้รับแจ้งแผนงานและโครงการจากหน่วยงานราชการส่วนกลาง ส่วนภูมิภาค รัฐวิสาหกิจหรือหน่วยงานอื่น ๆ ที่ต้องดำเนินการในพื้นที่องค์กรปกครองส่วนท้องถิ่นในปีงบประมาณนั้น องค์การบริหารส่วนจังหวัดนครสวรรค์ได้ประกาศใช้ข้อบัญญัติงบประมาณรายจ่ายประจำปีงบประมาณ พ.ศ.๒๕๖๔ เมื่อวันที่ ๑๔ กันยายน ๒๕๖๓ ดังนั้น เพื่อเป็นไปตามระเบียบระเบียบดังกล่าวข้างต้น จึงได้จัดทำแผนการดำเนินงานประจำปีงบประมาณ พ.ศ.๒๕๖๔ ขององค์การบริหารส่วนจังหวัดนครสวรรค์ขึ้น

แผนการดำเนินงานเป็นเครื่องมือสำคัญในการบริหารงานของผู้บริหารท้องถิ่น เพื่อควบคุมการดำเนินงานให้เป็นไปอย่างเหมาะสมและมีประสิทธิภาพ รวมทั้งยังเป็นเครื่องมือในการติดตามการดำเนินงานและการประเมินผล ลักษณะของแผนการดำเนินงาน มีดังนี้

๑. เป็นแผนที่แยกมาจากแผนพัฒนาท้องถิ่น
๒. จัดทำหลังจากที่ได้มีการจัดทำงบประมาณรายจ่ายประจำปีแล้ว
๓. แสดงถึงเป้าหมาย รายละเอียดโครงการ/กิจกรรม งบประมาณ ระยะเวลาดำเนินการ

องค์การบริหารส่วนจังหวัดนครสวรรค์ได้จัดทำแผนพัฒนาท้องถิ่น (พ.ศ.๒๕๖๑-๒๕๖๕) ขององค์การบริหารส่วนจังหวัดนครสวรรค์ เพื่อเป็นกรอบแนวทางในการดำเนินงานให้เป็นไปตามวิสัยทัศน์ที่ตั้งไว้ คือ “องค์การบริหารส่วนจังหวัดนครสวรรค์ มุ่งพัฒนาโครงสร้างพื้นฐาน แหล่งท่องเที่ยว การศึกษา ให้มีคุณภาพและสังคมเข้มแข็ง” ประกอบด้วย ๖ ยุทธศาสตร์ ดังนี้

- ๑) ยุทธศาสตร์การพัฒนาด้านโครงสร้างพื้นฐาน
- ๒) ยุทธศาสตร์การพัฒนาด้านการท่องเที่ยว
- ๓) ยุทธศาสตร์การพัฒนาด้านการศึกษา กีฬา ศาสนา และวัฒนธรรม
- ๔) ยุทธศาสตร์การพัฒนาด้านการส่งเสริมคุณภาพชีวิต
- ๕) ยุทธศาสตร์การพัฒนาด้านการบริหารทรัพยากรธรรมชาติและสิ่งแวดล้อมอย่างยั่งยืน
- ๖) ยุทธศาสตร์การพัฒนาด้านการบริหารกิจการบ้านเมืองที่ดี

แผนการดำเนินงานประจำปีงบประมาณ พ.ศ.๒๕๖๔ ขององค์การบริหารส่วนจังหวัด นครสวรรค์ จึงมีความสอดคล้องกับแผนพัฒนาท้องถิ่น (พ.ศ.๒๕๖๑-๒๕๖๕) แสดงถึงโครงการ/กิจกรรม ที่องค์การบริหารส่วนจังหวัดนครสวรรค์จะดำเนินการในปีงบประมาณ พ.ศ.๒๕๖๔ ที่ได้รับการจัดสรรหรือ ตั้งงบประมาณสำหรับดำเนินการเรียบร้อยแล้วและกำหนด ช่วงระยะเวลาในการดำเนินงานให้มีความชัดเจน

ภาพแสดงความสัมพันธ์ระหว่างแผนพัฒนาท้องถิ่นกับแผนการดำเนินงาน

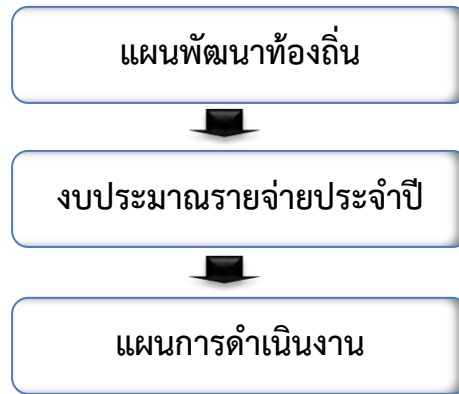

วัตถุประสงค์ของแผนการดำเนินงาน

การจัดทำแผนการดำเนินงานประจำปีงบประมาณ พ.ศ.๒๕๖๔ ขององค์การบริหารส่วนจังหวัด นครสวรรค์ มีวัตถุประสงค์ที่สำคัญ ดังนี้

๑. เพื่อแสดงถึงรายละเอียดแผนงาน โครงการและกิจกรรมที่ดำเนินการจริงในปีงบประมาณ พ.ศ. ๒๕๖๔ ตามกรอบการพัฒนาของแผนพัฒนาท้องถิ่น (พ.ศ.๒๕๖๑-๒๕๖๕) ขององค์การบริหารส่วนจังหวัด นครสวรรค์
๒. เพื่อให้การดำเนินงานขององค์การบริหารส่วนจังหวัดนครสวรรค์มีความชัดเจนในการ ปฏิบัติมากขึ้น
๓. เพื่อให้สามารถติดตามประเมินผลการดำเนินงานได้สะดวกและมีประสิทธิภาพมากยิ่งขึ้น

ขั้นตอนการจัดทำแผนการดำเนินงาน

การจัดทำแผนการดำเนินงานขององค์การบริหารส่วนจังหวัดนครสวรรค์ ประจำปีงบประมาณ พ.ศ. ๒๕๖๔ ได้ดำเนินการจัดทำตามขั้นตอนของ ข้อ ๒๖ แห่งระเบียบกระทรวงมหาดไทย ว่าด้วยการจัดทำ แผนพัฒนาขององค์กรปกครองส่วนท้องถิ่น พ.ศ.๒๕๔๘ และแก้ไขเพิ่มเติมถึง (ฉบับที่ ๓) พ.ศ. ๒๕๖๑ สรุปได้ ดังนี้

ขั้นตอนที่ ๑ การเก็บรวบรวมข้อมูล

คณะกรรมการสนับสนุนการจัดทำแผนพัฒนาองค์การบริหารส่วนจังหวัดนครสวรรค์ จัดเก็บ รวบรวมข้อมูลโครงการพัฒนาและกิจกรรมขององค์การบริหารส่วนจังหวัดนครสวรรค์ ที่ได้ตั้งงบประมาณ ดำเนินการ ในปีงบประมาณ ๒๕๖๔

ขั้นตอนที่ ๒ การจัดทำ “ร่าง” แผนการดำเนินงานประจำปีงบประมาณ พ.ศ.๒๕๖๓

คณะกรรมการสนับสนุนการจัดทำแผนพัฒนาองค์การบริหารส่วนจังหวัดนครสวรรค์ จัดทำ “ร่าง” แผนการดำเนินงานประจำปีงบประมาณ พ.ศ.๒๕๖๔ โดยพิจารณาจัดหมวดหมู่ให้สอดคล้องกับ ยุทธศาสตร์การพัฒนาและแผนงานที่กำหนดไว้ในแผนพัฒนาท้องถิ่น (พ.ศ.๒๕๖๑-๒๕๖๕) ขององค์การบริหาร ส่วนจังหวัดนครสวรรค์ โดยมีเค้าโครงแผนการดำเนินงาน ๒ ส่วน คือ

ส่วนที่ ๑ บทนำ

ส่วนที่ ๒ บัญชีโครงการ/กิจกรรม

ขั้นตอนที่ ๓ การพิจารณา “ร่าง” แผนการดำเนินงานประจำปีงบประมาณ พ.ศ.๒๕๖๔

คณะกรรมการสนับสนุนการจัดทำแผนพัฒนาองค์การบริหารส่วนจังหวัดนครสวรรค์ เสนอ “ร่าง” แผนการดำเนินงานประจำปีงบประมาณ พ.ศ.๒๕๖๔ ที่จัดทำเสร็จเรียบร้อยแล้วให้คณะกรรมการ พัฒนาองค์การบริหารส่วนจังหวัดนครสวรรค์พิจารณา

ขั้นตอนที่ ๔ การประกาศแผนการดำเนินงานประจำปีงบประมาณ พ.ศ.๒๕๖๔

คณะกรรมการพัฒนาองค์การบริหารส่วนจังหวัดนครสวรรค์ เสนอผู้บริหารประกาศ เป็นแผนการดำเนินงานประจำปีงบประมาณ พ.ศ.๒๕๖๔ และปิดประกาศให้ประชาชนในท้องถิ่นทราบภายใน สิบห้าวันนับแต่วันที่ประกาศ และประชาสัมพันธ์ผ่านเว็บไซต์ www.nakhonsawanpao.go.th อย่างน้อย สามสิบวัน

จากขั้นตอนการจัดทำแผนการดำเนินงานข้างต้นสามารถเขียนเป็นแผนภูมิได้ดังนี้

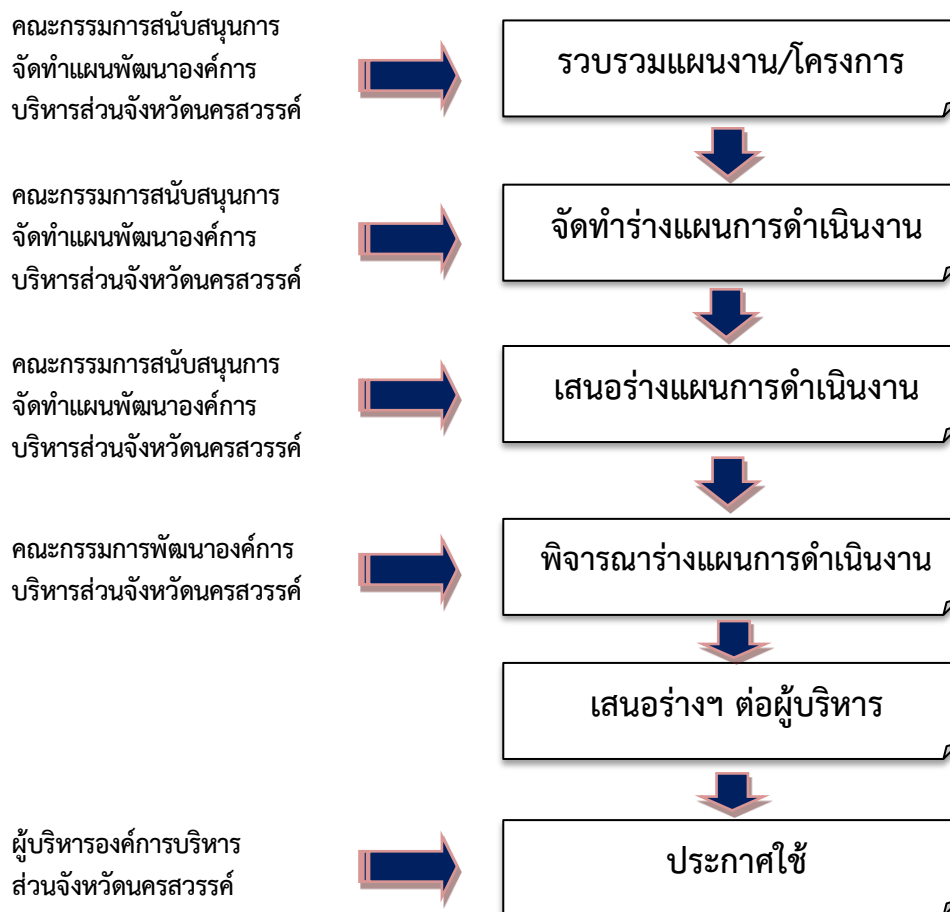

ประโยชน์ของแผนการดำเนินงาน

๑. เกิดความชัดเจนในการบริหารงานภายใต้แผนพัฒนาท้องถิ่น (พ.ศ.๒๕๖๑-๒๕๖๕) ขององค์การบริหารส่วนจังหวัดนครสวรรค์
๒. ทำให้ทราบถึงรายละเอียดของโครงการพัฒนา/กิจกรรมที่จะดำเนินการจริงในปีงบประมาณ พ.ศ. ๒๕๖๔ รวมทั้งระยะเวลาในการดำเนินงานที่ชัดเจน
๓. ทำให้เจ้าหน้าที่ผู้รับผิดชอบทราบและเข้าใจถึงรายละเอียดของงานที่จะต้องปฏิบัติ และนำไปวางแผน เตรียมการการดำเนินงานให้บรรลุเป้าหมายตามระยะเวลาที่กำหนด
๔. เป็นเครื่องมือที่ช่วยในการติดตามประเมินผลการดำเนินงานขององค์การบริหารส่วนจังหวัดนครสวรรค์

ส่วนที่ ๒

บัญชีโครงการ/กิจกรรม

บัญชีสรุปจำนวนโครงการพัฒนาท้องถิ่น กิจกรรมและงบประมาณ

(แบบ ผด.๐๑)

**บัญชีสรุปจำนวนโครงการพัฒนาท้องถิ่น กิจกรรมและงบประมาณ
แผนการดำเนินงานประจำปีงบประมาณ พ.ศ. ๒๕๖๔
ขององค์การบริหารส่วนจังหวัดนครสวรรค์**

ยุทธศาสตร์ แผนงาน	จำนวนโครงการ/กิจกรรม ที่ดำเนินการทั้งหมด		คิดเป็นร้อยละของ โครงการทั้งหมด	จำนวน งบประมาณ	คิดเป็นร้อยละของ งบประมาณทั้งหมด	หน่วยงานรับผิดชอบหลัก
	โครงการ	กิจกรรม				
๑. ยุทธศาสตร์การพัฒนาด้านโครงสร้างพื้นฐาน						
กลยุทธ์ พัฒนาโครงข่ายด้านคมนาคมและการจราจร						
๑.๑ แผนงานเคหะและชุมชน	๕๖	๕๖	๒๙.๖๓	๑๘๐,๒๐๐,๐๐๐	๓๐.๑๔	กองช่าง
๑.๑ แผนงานเคหะและชุมชน (งบเงินอุดหนุนเฉพาะกิจ)	๔	๔	๒.๑๒	๓๙,๑๗๖,๐๐๐	๖.๕๕	กองช่าง
๑.๒ แผนงานอุตสาหกรรมและการโยธา	๔	๘	๒.๑๒	๖๙,๙๑๕,๑๐๐	๑๐.๓๖	กองช่าง
รวม กลยุทธ์พัฒนาโครงข่ายด้านคมนาคมและการจราจร	๖๔	๖๘	๓๓.๘๖	๒๘๑,๒๙๑,๑๐๐	๔๗.๐๕	
กลยุทธ์ พัฒนาแหล่งน้ำเพื่อการเกษตรและอุปโภค-บริโภค						
๑.๓ แผนงานการเกษตร	๕	๗	๒.๖๕	๑๑,๘๗๐,๐๐๐	๑.๙๙	กองช่าง
รวมกลยุทธ์พัฒนาแหล่งน้ำเพื่อการเกษตรและอุปโภค-บริโภค	๕	๗	๒.๖๕	๑๑,๘๗๐,๐๐๐	๑.๙๙	
รวมยุทธศาสตร์การพัฒนาด้านโครงสร้างพื้นฐานทั้งสิ้น	๖๙	๗๕	๓๖.๕๑	๒๙๓,๑๖๑,๑๐๐	๔๙.๐๔	
๒. ยุทธศาสตร์การพัฒนาด้านการท่องเที่ยว						
กลยุทธ์ พัฒนาและส่งเสริมแหล่งท่องเที่ยวบึงบอระเพ็ดในสังกัด อบจ.นครสวรรค์						
๒.๑ แผนงานการศาสนา วัฒนธรรมและนันทนาการ	๑๗	๕๖	๘.๙๙	๒๐,๕๖๖,๘๐๐	๓.๔๔	กองกิจการพาณิชย์
กลยุทธ์ ส่งเสริมการท่องเที่ยวในจังหวัดนครสวรรค์						
๒.๑ แผนงานการศาสนา วัฒนธรรมและนันทนาการ	๑	๑	๐.๕๓	๒๕๐,๐๐๐	๐.๐๔	สำนักปลัดฯ
รวมยุทธศาสตร์การพัฒนาด้านการท่องเที่ยวทั้งสิ้น	๑๘	๕๗	๙.๕๒	๒๐,๘๑๖,๘๐๐	๓.๔๘	

ยุทธศาสตร์ แผนงาน	จำนวนโครงการ/กิจกรรม ที่ดำเนินการทั้งหมด		คิดเป็นร้อยละของ โครงการทั้งหมด	จำนวน งบประมาณ	คิดเป็นร้อยละของ งบประมาณทั้งหมด	หน่วยงานรับผิดชอบหลัก
	โครงการ	กิจกรรม				
๓. ยุทธศาสตร์การพัฒนาด้านการศึกษา กีฬา ศาสนาและวัฒนธรรม						
กลยุทธ์ พัฒนาการจัดการศึกษาของสถานศึกษาในสังกัด อบจ.นครสวรรค์						
๓.๑ แผนงานการศึกษา	๒๗	๓๙	๑๔.๒๙	๓๘,๔๕๖,๕๐๐	๖.๔๓	กองการศึกษาฯ
กลยุทธ์ ส่งเสริมการเรียนรู้ให้แก่ เด็ก เยาวชนและประชาชน						
๓.๑ แผนงานการศึกษา	๑	๑	๐.๕๓	๑๐๐,๐๐๐	๐.๐๒	กองการศึกษาฯ
กลยุทธ์ ส่งเสริมสนับสนุนการออกกำลังกายและการแข่งขันกีฬาในทุกประเภท						
๓.๒ แผนงานการศาสนา วัฒนธรรมและนันทนาการ	๔	๔	๒.๑๒	๓๖๐,๐๐๐	๐.๐๖	กองการศึกษาฯ
กลยุทธ์ ส่งเสริมและสนับสนุนการอนุรักษ์ ฟื้นฟู ศาสนา ศิลปวัฒนธรรมและประเพณีอันดีงามของท้องถิ่น						
๓.๒ แผนงานการศาสนา วัฒนธรรมและนันทนาการ	๖	๖	๓.๑๗	๒,๘๐๐,๐๐๐	๐.๔๗	กองการศึกษาฯ
รวมยุทธศาสตร์การพัฒนาด้านการศึกษา กีฬา ศาสนาและวัฒนธรรมทั้งสิ้น						
	๓๘	๕๐	๒๐.๑๑	๔๑,๗๑๖,๕๐๐	๖.๙๘	
๔. ยุทธศาสตร์การพัฒนาด้านการส่งเสริมคุณภาพชีวิต						
กลยุทธ์ ส่งเสริมผู้สูงอายุ คนพิการและผู้ด้อยโอกาสในจังหวัดนครสวรรค์						
๔.๑ แผนงานสังคมสงเคราะห์	๑๘	๒๑	๙.๕๒	๓,๘๒๙,๐๐๐	๐.๖๔	กองส่งเสริมคุณภาพชีวิต, กองการศึกษาฯ
๔.๑ แผนงานสังคมสงเคราะห์ (งบเงินอุดหนุนเฉพาะกิจ)	๑	๔	๐.๕๓	๕๕๕,๐๐๐	๐.๐๙	กองส่งเสริมคุณภาพชีวิต, กองการศึกษาฯ
กลยุทธ์ ส่งเสริม สนับสนุนและพัฒนาด้านสังคมและจิตสวัสดิการ						
๔.๒ แผนงานสาธารณสุข	๑	๑	๐.๕๓	๒๒๒,๘๐๔,๐๐๐	๓๗.๒๗	กองส่งเสริมคุณภาพชีวิต
๔.๓ แผนงานสร้างความเข้มแข็งของชุมชน	๑๑	๑๒	๕.๘๒	๙๒๖,๔๐๐	๐.๑๕	กองส่งเสริมคุณภาพชีวิต
รวมกลยุทธ์ส่งเสริม สนับสนุนและพัฒนาด้านสังคมและจิตสวัสดิการ						
	๑๒	๑๓	๖.๓๕	๒๒๓,๗๓๐,๔๐๐	๓๗.๔๓	
กลยุทธ์ ส่งเสริมการปกครองในระบอบประชาธิปไตยอันมีพระมหากษัตริย์ทรงเป็นประมุข						
๔.๓ แผนงานสร้างความเข้มแข็งของชุมชน	๒	๒	๑.๐๖	๑๓๐,๐๐๐	๐.๐๒	กองกิจการสภาฯ

ยุทธศาสตร์ แผนงาน	จำนวนโครงการ/กิจกรรม ที่ดำเนินการทั้งหมด		คิดเป็นร้อยละของ โครงการทั้งหมด	จำนวน งบประมาณ	คิดเป็นร้อยละของ งบประมาณทั้งหมด	หน่วยงานรับผิดชอบหลัก
	โครงการ	กิจกรรม				
กลยุทธ์ ส่งเสริมการป้องกันและบรรเทาสาธารณภัย						
๔.๔ แผนงานการรักษาความสงบภายใน	๘	๑๒	๔.๒๓	๒,๕๓๒,๔๐๐	๐.๔๒	กองช่าง
๔.๕ แผนงานการพาณิชย์	๑	๑	๐.๕๓	๒๐,๐๐๐	๐.๐๐	กองกิจการพาณิชย์
๔.๖ แผนงานเคหะและชุมชน	๑	๒	๐.๕๓	๓,๓๐๐,๐๐๐	๐.๕๕	กองช่าง
รวมกลยุทธ์ส่งเสริมการป้องกันและบรรเทาสาธารณภัย	๑๐	๑๕	๕.๒๙	๕,๘๕๒,๔๐๐	๐.๙๘	
รวมยุทธศาสตร์การพัฒนาด้านการพัฒนาและส่งเสริมคุณภาพชีวิตทั้งสิ้น	๔๒	๕๕	๒๒.๒๒	๒๓๔,๐๙๖,๘๐๐	๓๙.๑๖	
๕. ยุทธศาสตร์การพัฒนาด้านการบริหารจัดการทรัพยากรธรรมชาติและสิ่งแวดล้อมอย่างยั่งยืน						
กลยุทธ์ อนุรักษ์ ป่าไม้ และบริหารจัดการทรัพยากรธรรมชาติและสิ่งแวดล้อม						
๕.๑ แผนงานเคหะและชุมชน	๓	๓	๑.๕๙	๔๐๐,๐๐๐	๐.๐๗	กองช่าง
๕.๒ แผนงานการเกษตร	๔	๔	๒.๑๒	๑,๖๕๐,๐๐๐	๐.๒๘	กองช่าง
๕.๓ แผนงานสร้างความเข้มแข็งของชุมชน	๑	๑	๐.๕๓	๓๐๐,๐๐๐	๐.๐๕	กองช่าง
รวมยุทธศาสตร์การบริหารจัดการทรัพยากรธรรมชาติและสิ่งแวดล้อมทั้งสิ้น	๘	๘	๔.๒๓	๒,๓๕๐,๐๐๐	๐.๓๙	
๖. ยุทธศาสตร์การพัฒนาด้านการบริหารกิจการบ้านเมืองที่ดี						
กลยุทธ์ เพิ่มประสิทธิภาพการปฏิบัติราชการของ อบจ.นครสวรรค์						
๖.๑ แผนงานบริหารงานทั่วไป	๙	๙	๔.๗๖	๓,๓๗๐,๐๐๐	๐.๕๖	สำนักปลัดฯ,กองการเจ้าหน้าที่,กองแผนฯ
๖.๒ แผนงานอุตสาหกรรมและการโยธา	๑	๑	๐.๕๓	๕๐๐,๐๐๐	๐.๐๘	กองช่าง
๖.๓ แผนงานการพาณิชย์	๓	๔	๑.๕๙	๑,๔๔๗,๕๐๐	๐.๒๔	กองกิจการพาณิชย์
๖.๔ แผนงานการศึกษา	๑	๑	๐.๕๓	๓๕๐,๐๐๐	๐.๐๖	กองการศึกษาฯ
รวมยุทธศาสตร์การพัฒนาด้านการบริหารกิจการบ้านเมืองที่ดีทั้งสิ้น	๑๔	๑๕	๗.๔๑	๕,๖๖๗,๕๐๐	๐.๙๕	
รวมทั้งสิ้น ๖ ยุทธศาสตร์	๑๘๙	๒๖๐	๑๐๐	๕๙๗,๘๐๘,๗๐๐	๑๐๐	

บัญชีโครงการพัฒนาท้องถิ่น กิจกรรมและงบประมาณ

(แบบ ผด.๐๒)

ยุทธศาสตร์ที่ ๑

การพัฒนาโครงสร้างพื้นฐาน

บัญชีจำนวนโครงการพัฒนาท้องถิ่น กิจกรรมและงบประมาณ
แผนการดำเนินงาน ประจำปีงบประมาณ พ.ศ. ๒๕๖๔
ขององค์การบริหารส่วนจังหวัดนครสวรรค์

๑. ยุทธศาสตร์ การพัฒนาด้านโครงสร้างพื้นฐาน
กลยุทธ์ พัฒนาโครงข่ายด้านคมนาคมและการจราจร

๑.๑ แผนงาน เคหะและชุมชน

ที่	โครงการ	รายละเอียดของกิจกรรมที่เกิดขึ้นจากโครงการ	งบประมาณ (บาท)	สถานที่ดำเนินการ	หน่วยงานที่รับผิดชอบหลัก	ปีงบประมาณ												หมายเหตุ	
						พ.ศ.๒๕๖๓				พ.ศ.๒๕๖๔									
						ต.ค.	พ.ย.	ธ.ค.	ม.ค.	ก.พ.	มี.ค.	เม.ย.	พ.ค.	มิ.ย.	ก.ค.	ส.ค.	ก.ย.		
๑	ซ่อมสร้างถนนลาดยางผิวจราจร แอสฟัลท์ติกคอนกรีต (โดยวิธี PAVEMENT IN-PLACE RECYCLING) ทางหลวงท้องถิ่น นว.ถ.๑-๐๐๖๑ แยก ทล.๑ ลำยานต์-ลาดทิพรส ตำบลลำพยนต์ อำเภอตากฟ้า เชื่อมต่อ ตำบลจันเสน อำเภอตากฟ้า จังหวัดนครสวรรค์	ซ่อมสร้างถนนลาดยางผิวจราจร แอสฟัลท์ติกคอนกรีต (โดยวิธี PAVEMENT IN-PLACE RECYCLING) ขนาดผิวจราจรกว้าง ๖.๐๐ เมตร ยาว ๓,๒๗๕ เมตร หนาเฉลี่ย ๐.๐๔ เมตร หรือมีพื้นที่ไม่น้อยกว่า ๒๖,๒๐๐ ตารางเมตร ไหล่ทางข้างละ ๑.๐๐ เมตร ตามแบบที่ อบจ. กำหนด	๙,๙๕๑,๐๐๐	ตำบลลำพยนต์ อำเภอตากฟ้า	กองช่าง	←	←	←	←	←	←	←	←	←	←	←	←	←	เงินอุดหนุนเฉพาะกิจ (ดำเนินการเมื่อได้รับจัดสรรงบประมาณจากสำนักงบประมาณ)
๒	ซ่อมสร้างถนนลาดยางผิวจราจร แอสฟัลท์ติกคอนกรีต ทางหลวงท้องถิ่น นว.ถ.๑-๐๐๗๘ บ้านเขาดินเหนือ-บ้านหนองขี้วัว ตำบลเขาดิน อำเภอเก้าเลี้ยว เชื่อมต่อ ตำบลหูกวาง, ตำบลอ่างทอง อำเภอบรรพตพิสัย จังหวัดนครสวรรค์	ซ่อมสร้างถนนลาดยางผิวจราจร แอสฟัลท์ติกคอนกรีต ขนาดผิวจราจรกว้าง ๖.๐๐ เมตร ยาว ๓,๙๐๐ เมตร หนาเฉลี่ย ๐.๐๔ เมตร หรือมีพื้นที่ไม่น้อยกว่า ๓๑,๒๐๐ ตารางเมตร ไหล่ทางข้างละ ๑.๐๐ เมตร ตามแบบที่ อบจ. กำหนด	๙,๙๖๐,๐๐๐	ตำบลอ่างทอง, ตำบลหูกวาง อำเภอบรรพตพิสัย	กองช่าง	←	←	←	←	←	←	←	←	←	←	←	←	←	เงินอุดหนุนเฉพาะกิจ (ดำเนินการเมื่อได้รับจัดสรรงบประมาณจากสำนักงบประมาณ)

๑. ยุทธศาสตร์ การพัฒนาด้านโครงสร้างพื้นฐาน
 กลยุทธ์ พัฒนาโครงข่ายด้านคมนาคมและการจราจร

๑.๑ แผนงาน เคหะและชุมชน

ที่	โครงการ	รายละเอียดของกิจกรรมที่เกิดขึ้นจากโครงการ	งบประมาณ (บาท)	สถานที่ดำเนินการ	หน่วยงานที่รับผิดชอบหลัก	พ.ศ.๒๕๖๓		พ.ศ.๒๕๖๔							หมายเหตุ					
						ต.ค.	พ.ย.	ธ.ค.	ม.ค.	ก.พ.	มี.ค.	เม.ย.	พ.ค.	มิ.ย.		ก.ค.	ส.ค.	ก.ย.		
๕	ซ่อมสร้างผิวทางคอนกรีตทางหลวง ท้องถิ่น นว.ถ.๑-๐๐๑๓ บ้านวังยาง - บ้านสะพานมอญ ตำบลตะเคียนเลื่อน อำเภอเมืองนครสวรรค์ เชื่อมต่อบ้านบางประมุง อำเภอโกรกพระ จังหวัดนครสวรรค์ (ข้อบัญญัติฯ น.๓๕๑ ล.๑๑)	ซ่อมสร้างผิวทางคอนกรีต ขนาดผิวจราจรกว้าง ๖.๐๐ เมตร หนา ๐.๑๕ เมตร ยาว ๑,๑๐๐ เมตร ไหล่ทางกว้างข้างละ ๐.๕๐ เมตร หรือมีพื้นที่ไม่น้อยกว่า ๗,๗๐๐ ตารางเมตร ตามแบบที่ อบจ.กำหนด	๔,๓๐๐,๐๐๐	ตำบล ตะเคียนเลื่อน อำเภอเมืองฯ	กองช่าง	จัดทำรูปแบบรายการ/ขออนุมัติ		←	←	←	←	←	←	←	←	←	←	←	←	
๖	ซ่อมสร้างผิวทางคอนกรีตทางหลวงท้องถิ่น นว.ถ.๑-๐๐๐๑ บ้านสันฟิงค์ - บ้านแควใหญ่ ตำบลบึงเสนาท เชื่อมต่อบ้านแควใหญ่ อำเภอเมืองนครสวรรค์ จังหวัดนครสวรรค์ (ข้อบัญญัติฯ น.๓๕๐ ล.๙)	ซ่อมสร้างผิวทางคอนกรีต ขนาดผิวจราจรกว้าง ๖.๐๐ เมตร หนา ๐.๑๕ เมตร ยาว ๙๑๐ เมตร ไหล่ทางกว้างข้างละ ๑.๐๐ เมตร หรือมีพื้นที่ไม่น้อยกว่า ๗,๒๘๐ ตารางเมตร ตามแบบที่ อบจ.กำหนด	๓,๗๐๐,๐๐๐	ตำบล บึงเสนาท อำเภอเมืองฯ	กองช่าง	จัดทำรูปแบบรายการ/ขออนุมัติ		←	←	←	←	←	←	←	←	←	←	←	←	

๑. ยุทธศาสตร์ การพัฒนาด้านโครงสร้างพื้นฐาน
 กลยุทธ์ พัฒนาโครงข่ายด้านคมนาคมและการจราจร

๑.๑ แผนงาน เคหะและชุมชน

ที่	โครงการ	รายละเอียดของกิจกรรมที่เกิดขึ้นจากโครงการ	งบประมาณ (บาท)	สถานที่ดำเนินการ	หน่วยงานที่รับผิดชอบหลัก	พ.ศ.๒๕๖๓		พ.ศ.๒๕๖๔						หมายเหตุ			
						ต.ค.	พ.ย.	ธ.ค.	ม.ค.	ก.พ.	มี.ค.	เม.ย.	พ.ค.		มิ.ย.	ก.ค.	ส.ค.
๗	ซ่อมสร้างผิวทางคอนกรีต หมู่ที่ ๑ ตำบลพระนอน เชื่อมต่อบริเวณหน้า อบ.เมืองนครสวรรค์ จังหวัดนครสวรรค์ (ข้อบัญญัติฯ น.๓๕๕ ล.๑๙)	ซ่อมสร้างผิวทางคอนกรีต ขนาดผิวจราจรกว้าง ๖.๐๐ เมตร หน้า ๐.๑๕ เมตร ยาว ๒,๒๓๐ เมตร ไหล่ทางกว้างข้างละ ๐.๕๐ เมตร หรือมีพื้นที่ไม่น้อยกว่า ๑๕,๖๑๐ ตารางเมตร ตามแบบที่ อบจ. กำหนด	๙,๐๐๐,๐๐๐	ตำบลพระนอน อำเภอเมืองฯ	กองช่าง	จัดทำรูปแบบรายการ/ขออนุมัติ		จัดจ้าง		ดำเนินการ							เบิกจ่าย
๘	ก่อสร้างสะพานคอนกรีตเสริมเหล็ก หมู่ที่ ๔ ตำบลเจริญผล เชื่อมต่อบริเวณหน้า อบ.บรรพตพิสัย จังหวัดนครสวรรค์ (ข้อบัญญัติฯ น.๓๔๑ ล.๓๖)	ก่อสร้างสะพานคอนกรีตเสริมเหล็ก ขนาดผิวจราจรกว้าง ๗.๐๐ เมตร ยาว ๑๘ เมตร หรือมีพื้นที่ไม่น้อยกว่า ๑๒๖ ตารางเมตร ตามแบบที่ อบจ.กำหนด	๒,๐๐๐,๐๐๐	ตำบลเจริญผล อำเภอบรรพตพิสัย	กองช่าง	จัดทำรูปแบบรายการ/ขออนุมัติ		จัดจ้าง		ดำเนินการ							เบิกจ่าย

๑. ยุทธศาสตร์ การพัฒนาด้านโครงสร้างพื้นฐาน
 กลยุทธ์ พัฒนาโครงข่ายด้านคมนาคมและการจราจร

๑.๑ แผนงาน เคหะและชุมชน

ที่	โครงการ	รายละเอียดของกิจกรรมที่เกิดขึ้นจากโครงการ	งบประมาณ (บาท)	สถานที่ดำเนินการ	หน่วยงานที่รับผิดชอบหลัก	พ.ศ.๒๕๖๓		พ.ศ.๒๕๖๔							หมายเหตุ		
						ต.ค.	พ.ย.	ธ.ค.	ม.ค.	ก.พ.	มี.ค.	เม.ย.	พ.ค.	มิ.ย.		ก.ค.	ส.ค.
๙	ซ่อมสร้างถนนลาดยางผิวจราจร แอสฟัลท์ติกคอนกรีต (โดยวิธี PAVEMENT IN-PLACE RECYCLING) ทางหลวงท้องถิ่น นว.ถ. ๑-๐๐๑๙ บ้านสะพานปูน - บ้านช่องแค ตำบลตาคลี จังหวัดนครสวรรค์ (ข้อบัญญัติฯ น.๓๔๖ ล.๔)	ซ่อมสร้างถนนลาดยางผิวจราจร แอสฟัลท์ติกคอนกรีต (โดยวิธี PAVEMENT IN-PLACE RECYCLING) ขนาดผิวจราจร กว้าง ๖.๐๐ เมตร หนาเฉลี่ย ๐.๐๔ เมตร ยาว ๑,๘๓๐ เมตร ไหล่ทางกว้างข้างละ ๑.๕๐ เมตร หรือมีพื้นที่ไม่น้อยกว่า ๑๖,๔๗๐ ตารางเมตร ตามแบบที่ อบจ.กำหนด	๖,๐๐๐,๐๐๐	ตำบลตาคลี อำเภوتاคลี	กองช่าง	จัดทำรูปแบบรายการ/ขออนุมัติ		จัดจ้าง		ดำเนินการ				เบิกจ่าย			
๑๐	ก่อสร้างถนนคอนกรีตเสริมเหล็ก หมู่ที่ ๑๐, ๑๕ ตำบลหนองกล้วย เชื่อมต่อ ตำบลทุ่งทอง อำเภอหนองบัว จังหวัดนครสวรรค์ (ข้อบัญญัติฯ น.๓๒๔ ล.๓)	ก่อสร้างถนนคอนกรีตเสริมเหล็ก ขนาดผิวจราจรกว้าง ๖.๐๐ เมตร หนา ๐.๑๕ เมตร ยาว ๕๔๒ เมตร หรือมีพื้นที่ไม่น้อยกว่า ๓,๒๕๒ ตารางเมตร ตามแบบที่ อบจ.กำหนด	๒,๐๐๐,๐๐๐	ตำบลหนองกล้วย อำเภอหนองบัว	กองช่าง	จัดทำรูปแบบรายการ/ขออนุมัติ		จัดจ้าง		ดำเนินการ				เบิกจ่าย			

๑. ยุทธศาสตร์ การพัฒนาด้านโครงสร้างพื้นฐาน
 กลยุทธ์ พัฒนาโครงข่ายด้านคมนาคมและการจราจร

๑.๑ แผนงาน เคหะและชุมชน

ที่	โครงการ	รายละเอียดของกิจกรรมที่เกิดขึ้นจากโครงการ	งบประมาณ (บาท)	สถานที่ดำเนินการ	หน่วยงานที่รับผิดชอบหลัก	พ.ศ.๒๕๖๓		พ.ศ.๒๕๖๔							หมายเหตุ							
						ต.ค.	พ.ย.	ธ.ค.	ม.ค.	ก.พ.	มี.ค.	เม.ย.	พ.ค.	มิ.ย.		ก.ค.	ส.ค.	ก.ย.				
๑๑	ซ่อมสร้างผิวทางคอนกรีต ทางหลวงท้องถิ่น นว.ถ. ๑-๐๐๐๘ บ้านทัพชุมพล - บ้านวังไผ่ ตำบลหนองกรด เชื่อมต่อ ตำบลนครสวรรค์ก อำเภอมือง นครสวรรค์ จังหวัดนครสวรรค์ (ข้อมูลบัญชีฯ น.๓๕๐ ล.๑๐)	ซ่อมสร้างผิวทางคอนกรีต ขนาดผิวจราจรกว้าง ๖.๐๐ เมตร หนา ๐.๑๕ เมตร ยาว ๑,๗๐๐ เมตร หรือมีพื้นที่ไม่น้อยกว่า ๑๐,๒๐๐ ตารางเมตร ตามแบบที่ อบจ. กำหนด	๖,๐๐๐,๐๐๐	ตำบล หนองกรด อำเภอมืองฯ	กองช่าง	จัดทำรูปแบบรายการ/ขออนุมัติ		จัดจ้าง	ดำเนินการ													
๑๒	ซ่อมสร้างผิวทางคอนกรีต ทางหลวงท้องถิ่น นว.ถ. ๑-๐๐๗๗ บ้านห้วยน้ำหอม - บ้านปางงู - ปางสวรรค์ ตำบลห้วยน้ำหอม อำเภอลาดยาว เชื่อมต่อ ตำบลปางสวรรค์ อำเภอมืองตาง จังหวัดนครสวรรค์ (ข้อมูลบัญชีฯ น.๓๕๒ ล.๑๓)	ซ่อมสร้างผิวทางคอนกรีต ขนาดผิวจราจรกว้าง ๖.๐๐ เมตร หนา ๐.๑๕ เมตร ยาว ๑,๒๗๐ เมตร ไหล่ทางกว้างข้างละ ๐.๕๐ เมตร หรือมีพื้นที่ไม่น้อยกว่า ๘,๘๕๐ ตารางเมตร ตามแบบที่ อบจ.กำหนด	๕,๐๐๐,๐๐๐	ตำบล ห้วยน้ำหอม อำเภอลาดยาว	กองช่าง	จัดทำรูปแบบรายการ/ขออนุมัติ		จัดจ้าง	ดำเนินการ													

๑. ยุทธศาสตร์ การพัฒนาด้านโครงสร้างพื้นฐาน
 กลยุทธ์ พัฒนาโครงข่ายด้านคมนาคมและการจราจร

๑.๑ แผนงาน เคหะและชุมชน

ที่	โครงการ	รายละเอียดของกิจกรรมที่เกิดขึ้นจากโครงการ	งบประมาณ (บาท)	สถานที่ดำเนินการ	หน่วยงานที่รับผิดชอบหลัก	พ.ศ.๒๕๖๓		พ.ศ.๒๕๖๔						หมายเหตุ				
						ต.ค.	พ.ย.	ธ.ค.	ม.ค.	ก.พ.	มี.ค.	เม.ย.	พ.ค.		มิ.ย.	ก.ค.	ส.ค.	ก.ย.
๑๓	ก่อสร้างถนนคอนกรีตเสริมเหล็ก หมู่ที่ ๑๒ ตำบลทุ่งทอง เชื่อมต่อตำบลหนองบัว อำเภอหนองบัว จังหวัดนครสวรรค์ (ข้อบัญญัติฯ น.๓๒๕ ล.๔)	ก่อสร้างถนนคอนกรีตเสริมเหล็ก ขนาดผิวจราจรกว้าง ๖.๐๐ เมตร หนา ๐.๑๕ เมตร ยาว ๕๕๐ เมตร หรือมีพื้นที่ไม่น้อยกว่า ๓,๓๐๐ ตารางเมตร ตามแบบที่ อบจ.กำหนด	๒,๐๐๐,๐๐๐	ตำบล ทุ่งทอง อำเภอ หนองบัว	กองช่าง	จัดทำ	วางแผน	รายการ/ขออนุมัติ	จัดจ้าง	ดำเนินการ	เบิกจ่าย							
๑๔	ซ่อมสร้างผิวทางคอนกรีต ทางหลวงท้องถิ่น นว.ถ. ๑-๐๑๐๘ บ้านหนองแพงพวย-บ้านหนองกรด ตำบลหนองเต่า อำเภอเก้าเลี้ยว เชื่อมต่อ ตำบลหนองกรด อำเภอบรรพตพิสัย จังหวัดนครสวรรค์ (ข้อบัญญัติฯ น.๓๕๔ ล.๑๗)	ซ่อมสร้างผิวทางคอนกรีต ขนาดผิวจราจรกว้าง ๖.๐๐ เมตร หนา ๐.๑๕ เมตร ยาว ๗๓๐ เมตร ไหล่ทางกว้างข้างละ ๐.๕๐ เมตร หรือมีพื้นที่ไม่น้อยกว่า ๕,๑๑๐ ตารางเมตร ตามแบบที่ อบจ.กำหนด	๓,๐๐๐,๐๐๐	ตำบล หนองเต่า อำเภอ เก้าเลี้ยว	กองช่าง	จัดทำ	วางแผน	รายการ/ขออนุมัติ	จัดจ้าง	ดำเนินการ	เบิกจ่าย							
๑๕	ก่อสร้างถนนคอนกรีตเสริมเหล็ก หมู่ที่ ๔ ตำบลบ้านแดน เชื่อมต่อตำบลท่าจิว อำเภอบรรพตพิสัย จังหวัดนครสวรรค์ (รหัสทางหลวงท้องถิ่น นว.ถ. ๗ -๐๐๐๒) (ข้อบัญญัติฯ น.๓๒๘ ล.๑๑)	ก่อสร้างถนนคอนกรีตเสริมเหล็ก ขนาดผิวจราจรกว้าง ๖.๐๐ เมตร หนา ๐.๑๕ เมตร ยาว ๕๕๐ เมตร หรือมีพื้นที่ไม่น้อยกว่า ๓,๓๐๐ ตารางเมตร ตามแบบที่ อบจ.กำหนด	๒,๐๐๐,๐๐๐	ตำบล บ้านแดน อำเภอ บรรพตพิสัย	กองช่าง	จัดทำ	วางแผน	รายการ/ขออนุมัติ	จัดจ้าง	ดำเนินการ	เบิกจ่าย							

๑. ยุทธศาสตร์ การพัฒนาด้านโครงสร้างพื้นฐาน
 กลยุทธ์ พัฒนาโครงข่ายด้านคมนาคมและการจราจร

๑.๑ แผนงาน เคหะและชุมชน

ที่	โครงการ	รายละเอียดของกิจกรรมที่เกิดขึ้นจากโครงการ	งบประมาณ (บาท)	สถานที่ดำเนินการ	หน่วยงานที่รับผิดชอบหลัก	พ.ศ.๒๕๖๓		พ.ศ.๒๕๖๔							หมายเหตุ			
						ต.ค.	พ.ย.	ธ.ค.	ม.ค.	ก.พ.	มี.ค.	เม.ย.	พ.ค.	มิ.ย.		ก.ค.	ส.ค.	ก.ย.
๑๖	ก่อสร้างถนนลาดยางผิวจราจร แอสฟัลท์ติกคอนกรีต หมู่ที่ ๔ ตำบลนาขอม อำเภอไพศาลี จังหวัดนครสวรรค์ เชื่อมต่อตำบลวังพิกูล อำเภอบึงสามพัน จังหวัดเพชรบูรณ์ (สิ้นสุดสายทาง) (ข้อบัญญัติฯ น.๓๓๗ ล.๒๗)	ก่อสร้างถนนลาดยางผิวจราจร แอสฟัลท์ติกคอนกรีต ขนาดผิวจราจรกว้าง ๖.๐๐ เมตร หนาเฉลี่ย ๐.๐๔ เมตร ยาว ๕๔๓ เมตร หรือมีพื้นที่ไม่น้อยกว่า ๓,๒๕๘ ตารางเมตร ตามแบบที่ อบจ.กำหนด	๑,๕๐๐,๐๐๐	ตำบลนาขอม อำเภอไพศาลี	กองช่าง	จัดทำรูปแบบรายการ/ขออนุมัติ	จัดทำแบบ	จัดจ้าง	ดำเนินการ	เบิกจ่าย								
๑๗	ก่อสร้างถนนหินคลุก หมู่ที่ ๒ ตำบลสำโรงชัย อำเภอไพศาลี เชื่อมต่อ ตำบลทำนบ อำเภอท่าตะโก จังหวัดนครสวรรค์ (ข้อบัญญัติฯ น.๓๔๐ ล.๓๓)	ก่อสร้างถนนหินคลุก ขนาดผิวจราจรกว้าง ๖.๐๐ เมตร หนา ๐.๒๐ เมตร ยาว ๒,๐๐๐ เมตร หรือมีพื้นที่ไม่น้อยกว่า ๑๒,๐๐๐ ตารางเมตร ตามแบบที่ อบจ.กำหนด	๓,๐๐๐,๐๐๐	ตำบลสำโรงชัย อำเภอไพศาลี	กองช่าง	จัดทำรูปแบบรายการ/ขออนุมัติ	จัดทำแบบ	จัดจ้าง	ดำเนินการ	เบิกจ่าย								
๑๘	ก่อสร้างถนนลาดยางผิวจราจร แอสฟัลท์ติกคอนกรีต หมู่ที่ ๘ ตำบลนาขอม เชื่อมต่อตำบลวังน้ำลาด อำเภอไพศาลี จังหวัดนครสวรรค์ (ข้อบัญญัติฯ น.๓๓๘ ล.๓๐)	ก่อสร้างถนนลาดยางผิวจราจร แอสฟัลท์ติกคอนกรีต ขนาดผิวจราจรกว้าง ๖.๐๐ เมตร หนาเฉลี่ย ๐.๐๔ เมตร ยาว ๖๒๕ เมตร หรือมีพื้นที่ไม่น้อยกว่า ๓,๗๕๐ ตารางเมตร ตามแบบที่ อบจ.กำหนด	๑,๕๐๐,๐๐๐	ตำบลนาขอม อำเภอไพศาลี	กองช่าง	จัดทำรูปแบบรายการ/ขออนุมัติ	จัดทำแบบ	จัดจ้าง	ดำเนินการ	เบิกจ่าย								

๑. ยุทธศาสตร์ การพัฒนาด้านโครงสร้างพื้นฐาน
 กลยุทธ์ พัฒนาโครงข่ายด้านคมนาคมและการจราจร

๑.๑ แผนงาน เคหะและชุมชน

ที่	โครงการ	รายละเอียดของกิจกรรมที่เกิดขึ้นจากโครงการ	งบประมาณ (บาท)	สถานที่ดำเนินการ	หน่วยงานที่รับผิดชอบหลัก	พ.ศ.๒๕๖๓		พ.ศ.๒๕๖๔						หมายเหตุ			
						ต.ค.	พ.ย.	ธ.ค.	ม.ค.	ก.พ.	มี.ค.	เม.ย.	พ.ค.		มิ.ย.	ก.ค.	ส.ค.
๑๙	ก่อสร้างถนนคอนกรีตเสริมเหล็กทางหลวงท้องถิ่น นว.ถ.๑-๐๐๔๓ บ้านดอนกระชาย-บ้านหนองคล้อ ตำบลยางขาว เชื่อมต่อบ้านน้ำทรง อำเภอพยุหะคีรี จังหวัดนครสวรรค์ (ข้อบัญญัติฯ น.๓๒๓ ล.๑)	ก่อสร้างถนนคอนกรีตเสริมเหล็กขนาดผิวจราจรกว้าง ๖.๐๐ เมตร หน้า ๐.๑๕ เมตร ยาว ๖๖๕ เมตร หรือมีพื้นที่ไม่น้อยกว่า ๓,๙๙๐ ตารางเมตร ตามแบบที่ อบจ.กำหนด	๒,๙๕๐,๐๐๐	ตำบลยางขาว อำเภอพยุหะคีรี	กองช่าง	จัดทำรูปแบบรายการ/ขออนุมัติ	←→	←→	←→	←→	←→	←→	←→	←→	←→	←→	
๒๐	ก่อสร้างถนนคอนกรีตเสริมเหล็กหมู่ที่ ๗, ๘ ตำบลหนองกล้วย อำเภอหนองบัว จังหวัดนครสวรรค์ เชื่อมต่อบ้านหัวไร่ อำเภอตากสิน จังหวัดพิจิตร (ข้อบัญญัติฯ น.๓๓๕ ล.๒๓)	ก่อสร้างถนนคอนกรีตเสริมเหล็กขนาดผิวจราจรกว้าง ๖.๐๐ เมตร หน้า ๐.๑๕ เมตร ยาว ๕๒๐ เมตร หรือมีพื้นที่ไม่น้อยกว่า ๓,๑๒๐ ตารางเมตร ตามแบบที่ อบจ.กำหนด	๒,๐๐๐,๐๐๐	ตำบลหนองกล้วย อำเภอหนองบัว	กองช่าง	จัดทำรูปแบบรายการ/ขออนุมัติ	←→	←→	←→	←→	←→	←→	←→	←→	←→	←→	
๒๑	ก่อสร้างสะพานคอนกรีตเสริมเหล็กหมู่ที่ ๑๔ ตำบลบ้านไร่ อำเภอลาดยาว เชื่อมต่อบ้านวังขาน อำเภอแม่วงก์ จังหวัดนครสวรรค์ (ข้อบัญญัติฯ น.๓๔๑ ล.๓๕)	ก่อสร้างสะพานคอนกรีตเสริมเหล็กขนาดผิวจราจรกว้าง ๗.๐๐ เมตร ยาว ๒๕ เมตร หรือมีพื้นที่ไม่น้อยกว่า ๑๗๕ ตารางเมตร ตามแบบที่ อบจ.กำหนด	๓,๐๐๐,๐๐๐	ตำบลบ้านไร่ อำเภอลาดยาว	กองช่าง	จัดทำรูปแบบรายการ/ขออนุมัติ	←→	←→	←→	←→	←→	←→	←→	←→	←→	←→	

๑. ยุทธศาสตร์ การพัฒนาด้านโครงสร้างพื้นฐาน

กลยุทธ์ พัฒนาโครงข่ายด้านคมนาคมและการจราจร

๑.๑ แผนงาน เคหะและชุมชน

ที่	โครงการ	รายละเอียดของกิจกรรมที่เกิดขึ้นจากโครงการ	งบประมาณ (บาท)	สถานที่ ดำเนินการ	หน่วยงานที่ รับผิดชอบหลัก	ปีงบประมาณ											หมายเหตุ		
						พ.ศ.๒๕๖๓				พ.ศ.๒๕๖๔									
						ต.ค.	พ.ย.	ธ.ค.	ม.ค.	ก.พ.	มี.ค.	เม.ย.	พ.ค.	มิ.ย.	ก.ค.	ส.ค.	ก.ย.		
๒๒	ซ่อมสร้างผิวทางคอนกรีต หมู่ที่ ๑๔ ตำบลวัดไทรย์ เชื่อมต่อ เขตเทศบาลนครนครสวรรค์ อำเภอเมืองนครสวรรค์ จังหวัดนครสวรรค์ (ข้อบัญญัติฯ น.๓๕๖ ล.๒๐)	ซ่อมสร้างผิวทางคอนกรีต ขนาด ๔ ช่องจราจร ขนาดผิวจราจร กว้าง ๑๔.๐๐ เมตร หน้า ๐.๒๐ เมตร ยาว ๗๑๐ เมตร ไหล่ทางกว้างข้างละ ๓.๐๐ เมตร หรือมีพื้นที่ ไม่น้อยกว่า ๑๔,๒๐๐ ตารางเมตร ตามแบบที่ อบจ.กำหนด	๙,๐๐๐,๐๐๐	ตำบล วัดไทรย์ อำเภอ เมืองฯ	กองช่าง	จัดทำ ปรับ รายการ/ ขออนุมัติ			จัดจ้าง					ดำเนินการ					เบิกจ่าย
๒๓	ก่อสร้างถนนคอนกรีตเสริมเหล็ก หมู่ที่ ๖ ตำบลพรหมนิมิต เชื่อมต่อ เทศบาลตำบลช่องแค อำเภอตากาลี จังหวัดนครสวรรค์ (ข้อบัญญัติฯ น.๓๓๑ ล.๑๗)	ก่อสร้างถนนคอนกรีตเสริมเหล็ก ขนาดผิวจราจรกว้าง ๖.๐๐ เมตร หน้า ๐.๑๕ เมตร ยาว ๙๔๐ เมตร หรือมีพื้นที่ไม่น้อยกว่า ๕,๖๔๐ ตารางเมตร ตามแบบที่ อบจ.กำหนด	๓,๓๓๐,๐๐๐	ตำบล พรหมนิมิต อำเภอตากาลี	กองช่าง	จัดทำ ปรับ รายการ/ ขออนุมัติ			จัดจ้าง					ดำเนินการ					เบิกจ่าย
๒๔	ก่อสร้างถนนลาดยางผิวจราจร แอสฟัลท์ติกคอนกรีต หมู่ที่ ๑๔ ตำบลหัวหวาย เชื่อมต่อ ตำบลตากาลี อำเภอตากาลี จังหวัดนครสวรรค์ (สิ้นสุดสายทาง) (ข้อบัญญัติฯ น.๓๓๖ ล.๒๖)	ก่อสร้างถนนลาดยางผิวจราจร แอสฟัลท์ติกคอนกรีต ขนาดผิวจราจร กว้าง ๖.๐๐ เมตร หน้าเฉลี่ย ๐.๐๔ เมตร ยาว ๑,๓๒๐ เมตร หรือมีพื้นที่ไม่น้อยกว่า ๗,๙๒๐ ตารางเมตร ตามแบบที่ อบจ.กำหนด	๔,๓๐๐,๐๐๐	ตำบล หัวหวาย อำเภอตากาลี	กองช่าง	จัดทำ ปรับ รายการ/ ขออนุมัติ			จัดจ้าง					ดำเนินการ					เบิกจ่าย

๑. ยุทธศาสตร์ การพัฒนาด้านโครงสร้างพื้นฐาน
 กลยุทธ์ พัฒนาโครงข่ายด้านคมนาคมและการจราจร

๑.๑ แผนงาน เคหะและชุมชน

ที่	โครงการ	รายละเอียดของกิจกรรมที่เกิดขึ้นจากโครงการ	งบประมาณ (บาท)	สถานที่ดำเนินการ	หน่วยงานที่รับผิดชอบหลัก	พ.ศ.๒๕๖๓		พ.ศ.๒๕๖๔						หมายเหตุ						
						ต.ค.	พ.ย.	ธ.ค.	ม.ค.	ก.พ.	มี.ค.	เม.ย.	พ.ค.		มิ.ย.	ก.ค.	ส.ค.	ก.ย.		
๒๕	ก่อสร้างถนนคอนกรีตเสริมเหล็ก หมู่ที่ ๖, ๒, ๓ ตำบลหัวถนน เชื่อมต่อ ตำบลท่าตะโก อำเภอท่าตะโก จังหวัดนครสวรรค์ (ข้อบัญญัติฯ น.๓๓๒ ล.๑๘)	ก่อสร้างถนนคอนกรีตเสริมเหล็ก แบ่งเป็น ๒ ช่วง ดังนี้ <u>ช่วงที่ ๑</u> ก่อสร้างถนนคอนกรีตเสริมเหล็ก ขนาดผิวจราจรกว้าง ๖.๐๐ เมตร หนา ๐.๑๕ เมตร ยาว ๔๓๔ เมตร หรือมีพื้นที่ ไม่น้อยกว่า ๒,๖๐๔ ตารางเมตร <u>ช่วงที่ ๒</u> ก่อสร้างถนนคอนกรีตเสริมเหล็ก ขนาดผิวจราจรกว้าง ๖.๐๐ เมตร หนา ๐.๑๕ เมตร ยาว ๔๔๖ เมตร หรือมีพื้นที่ ไม่น้อยกว่า ๒,๖๓๖ ตารางเมตร หรือมีพื้นที่ช่วงที่ ๑ และช่วงที่ ๒ รวมไม่น้อยกว่า ๕,๒๔๐ ตารางเมตร ตามแบบที่ อบจ.กำหนด	๓,๐๐๐,๐๐๐	ตำบลหัวถนน อำเภอท่าตะโก	กองช่าง			จัดทำรูปแบบรายการ/ขออนุมัติ	←	←	←	←	←	←	←	←	←	←	←	

๑. ยุทธศาสตร์ การพัฒนาด้านโครงสร้างพื้นฐาน
 กลยุทธ์ พัฒนาโครงข่ายด้านคมนาคมและการจราจร

๑.๑ แผนงาน เคหะและชุมชน

ที่	โครงการ	รายละเอียดของกิจกรรมที่เกิดขึ้นจากโครงการ	งบประมาณ (บาท)	สถานที่ดำเนินการ	หน่วยงานที่รับผิดชอบหลัก	พ.ศ.๒๕๖๓		พ.ศ.๒๕๖๔						หมายเหตุ				
						ต.ค.	พ.ย.	ธ.ค.	ม.ค.	ก.พ.	มี.ค.	เม.ย.	พ.ค.		มิ.ย.	ก.ค.	ส.ค.	ก.ย.
๒๖	ก่อสร้างถนนลูกรัง หมู่ที่ ๑๖ ตำบลสำโรงชัย เชื่อมต่อตำบลไพศาล อำเภไพศาล จังหวัดนครสวรรค์ (ข้อบัญญัติฯ น.๓๓๙ ล.๓๒)	ก่อสร้างถนนลูกรัง ขนาดผิวจราจร กว้าง ๖.๐๐ เมตร หนา ๐.๒๐ เมตร ยาว ๓,๕๐๐ เมตร หรือมีพื้นที่ไม่น้อยกว่า ๒๑,๐๐๐ ตารางเมตร ตามแบบที่ อบจ.กำหนด	๓,๐๐๐,๐๐๐	ตำบลสำโรงชัย อำเภไพศาล	กองช่าง		จัดทำ	ปรับแบบ	รายการ/ขออนุมัติ	จัดจ้าง	ดำเนินการ	เบิกจ่าย						
๒๗	ก่อสร้างถนนคอนกรีตเสริมเหล็ก หมู่ที่ ๔ ตำบลไพศาล เชื่อมต่อเขตเทศบาลตำบลไพศาล อำเภไพศาล จังหวัดนครสวรรค์ (ข้อบัญญัติฯ น.๓๒๙ ล.๑๒)	ก่อสร้างถนนคอนกรีตเสริมเหล็ก ขนาดผิวจราจรกว้าง ๖.๐๐ เมตร หนา ๐.๑๕ เมตร ยาว ๑,๕๗๕ เมตร หรือมีพื้นที่ไม่น้อยกว่า ๙,๔๕๐ ตารางเมตร ตามแบบที่ อบจ.กำหนด	๖,๐๐๐,๐๐๐	ตำบลไพศาล อำเภไพศาล	กองช่าง		จัดทำ	ปรับแบบ	รายการ/ขออนุมัติ	จัดจ้าง	ดำเนินการ	เบิกจ่าย						
๒๘	ซ่อมสร้างผิวทางคอนกรีต ทางหลวงท้องถิ่น นว.ถ. ๑-๐๐๙๒ บ้านวังหิน หมู่ที่ ๑๒ - บ้านวังหวนไต้ หมู่ที่ ๖ ตำบลวัดไทรย์ เชื่อมต่อตำบลบ้านแก่ง อำเภเมืองนครสวรรค์ จังหวัดนครสวรรค์ (ข้อบัญญัติฯ น.๓๕๓ ล.๑๖)	ซ่อมสร้างผิวทางคอนกรีต ขนาดผิวจราจรกว้าง ๖.๐๐ เมตร หนา ๐.๑๕ เมตร ยาว ๘๕๐ เมตร หรือมีพื้นที่ไม่น้อยกว่า ๕,๑๐๐ ตารางเมตร ตามแบบที่ อบจ.กำหนด	๓,๐๐๐,๐๐๐	ตำบลวัดไทรย์ อำเภเมืองฯ	กองช่าง		จัดทำ	ปรับแบบ	รายการ/ขออนุมัติ	จัดจ้าง	ดำเนินการ	เบิกจ่าย						

๑. ยุทธศาสตร์ การพัฒนาด้านโครงสร้างพื้นฐาน
 กลยุทธ์ พัฒนาโครงข่ายด้านคมนาคมและการจราจร

๑.๑ แผนงาน เคหะและชุมชน

ที่	โครงการ	รายละเอียดของกิจกรรมที่เกิดขึ้นจากโครงการ	งบประมาณ (บาท)	สถานที่ดำเนินการ	หน่วยงานที่รับผิดชอบหลัก	พ.ศ.๒๕๖๓		พ.ศ.๒๕๖๔							หมายเหตุ				
						ต.ค.	พ.ย.	ธ.ค.	ม.ค.	ก.พ.	มี.ค.	เม.ย.	พ.ค.	มิ.ย.		ก.ค.	ส.ค.	ก.ย.	
๒๙	ก่อสร้างถนนคอนกรีตเสริมเหล็ก หมู่ที่ ๖, ๗ ตำบลเนินขี้เหล็ก เชื่อมต่อ ตำบลสระแก้ว อำเภอลาดยาว จังหวัดนครสวรรค์ (ข้อบัญญัติฯ น.๓๓๓ ล.๑๙)	ก่อสร้างถนนคอนกรีตเสริมเหล็ก ขนาดผิวจราจรกว้าง ๖.๐๐ เมตร หนา ๐.๑๕ เมตร ยาว ๘๕๐ เมตร หรือมีพื้นที่ไม่น้อยกว่า ๕,๑๐๐ ตารางเมตร ตามแบบที่ อบจ.กำหนด	๓,๐๐๐,๐๐๐	ตำบล เนินขี้เหล็ก อำเภอลาดยาว	กองช่าง		จัดทำ	วางแผน	รายการ/ขออนุมัติ	จัดจ้าง	ดำเนินการ	เบิกจ่าย							
๓๐	ก่อสร้างถนนคอนกรีตเสริมเหล็ก หมู่ที่ ๗ ตำบลสร้อยละคร เชื่อมต่อ ตำบลหนองยาว อำเภอลาดยาว จังหวัดนครสวรรค์ (ข้อบัญญัติฯ น.๓๓๓ ล.๒๐)	ก่อสร้างถนนคอนกรีตเสริมเหล็ก ขนาดผิวจราจรกว้าง ๖.๐๐ เมตร หนา ๐.๑๕ เมตร ยาว ๔๗๕ เมตร หรือมีพื้นที่ไม่น้อยกว่า ๒,๘๕๐ ตารางเมตร ตามแบบที่ อบจ.กำหนด	๑,๗๐๐,๐๐๐	ตำบล สร้อยละคร อำเภอ ลาดยาว	กองช่าง		จัดทำ	วางแผน	รายการ/ขออนุมัติ	จัดจ้าง	ดำเนินการ	เบิกจ่าย							
๓๑	ซ่อมสร้างผิวทางคอนกรีต ทางหลวงท้องถิ่น นว.ถ. ๑-๐๐๙๕ แยก ทล. ๑ กม. ๒๒๗ + ๗๖๕ - แยก ทล. ๑ กม. ๒๓๐+๐๐๐ ตำบลกลางแดด อำเภอเมือง นครสวรรค์ จังหวัดนครสวรรค์ (ข้อบัญญัติฯ น.๓๕๕ ล.๑๘)	ซ่อมสร้างผิวทางคอนกรีต ขนาดผิวจราจร กว้าง ๗.๐๐ เมตร หนา ๐.๑๕ เมตร ยาว ๕๕๐ เมตร ไหล่ทางกว้างข้างละ ๑.๕๐ เมตร หรือมีพื้นที่ไม่น้อยกว่า ๕,๕๐๐ ตารางเมตร พร้อมติดตั้งระบบ ไฟฟ้าและแสงสว่างริมทางสาธารณะ โดยติดตั้งเสาไฟกิ่งเตี้ยสูง ๙.๐๐ เมตร และโคมไฟถนนขนาดไม่ต่ำกว่า ๒๕๐ วัตต์ จำนวน ๑๔ ชุด ตามแบบที่ อบจ. กำหนด	๔,๐๐๐,๐๐๐	ตำบล กลางแดด อำเภอเมืองฯ	กองช่าง		จัดทำ	วางแผน	รายการ/ขออนุมัติ	จัดจ้าง	ดำเนินการ	เบิกจ่าย							

๑. ยุทธศาสตร์ การพัฒนาด้านโครงสร้างพื้นฐาน
 กลยุทธ์ พัฒนาโครงข่ายด้านคมนาคมและการจราจร

๑.๑ แผนงาน เคหะและชุมชน

ที่	โครงการ	รายละเอียดของกิจกรรมที่เกิดขึ้นจากโครงการ	งบประมาณ (บาท)	สถานที่ดำเนินการ	หน่วยงานที่รับผิดชอบหลัก	พ.ศ.๒๕๖๓		พ.ศ.๒๕๖๔					หมายเหตุ						
						ต.ค.	พ.ย.	ธ.ค.	ม.ค.	ก.พ.	มี.ค.	เม.ย.		พ.ค.	มิ.ย.	ก.ค.	ส.ค.	ก.ย.	
๓๒	ซ่อมสร้างผิวทางคอนกรีตทางหลวงท้องถิ่น นว.ถ.๑-๐๐๗๘ บ้านเขาหินเหนือ-บ้านหนองขี้วัว ตำบลเขาหิน อำเภอกำแพงแสน จังหวัดนครสวรรค์ (ข้อบัญญัติฯ น.๓๕๒ ล.๑๔)	ซ่อมสร้างผิวทางคอนกรีต ขนาดผิวจราจรกว้าง ๖.๐๐ เมตร หนา ๐.๑๕ เมตร ยาว ๔๕๓ เมตร ไหล่ทางกว้างข้างละ ๑.๐๐ เมตร หรือมีพื้นที่ไม่น้อยกว่า ๓,๖๒๔ ตารางเมตร ตามแบบที่ อบจ. กำหนด	๒,๐๐๐,๐๐๐	ตำบลเขาหิน อำเภอกำแพงแสน	กองช่าง		จัดทำรูปแบบรายการ/ขออนุมัติ	จัดจ้าง	ดำเนินการ										
๓๓	ก่อสร้างถนนคอนกรีตเสริมเหล็ก หมู่ที่ ๗, ๖ ตำบลบางตาหงาย อำเภอบรรพตพิสัย จังหวัดนครสวรรค์ (ข้อบัญญัติฯ น.๓๓๔ ล.๒๒)	ก่อสร้างถนนคอนกรีตเสริมเหล็ก ขนาดผิวจราจรกว้าง ๖.๐๐ เมตร หนา ๐.๑๕ เมตร ยาว ๕๑๐ เมตร หรือมีพื้นที่ไม่น้อยกว่า ๓,๐๖๐ ตารางเมตร ตามแบบที่ อบจ.กำหนด	๒,๐๐๐,๐๐๐	ตำบลบางตาหงาย อำเภอบรรพตพิสัย	กองช่าง		จัดทำรูปแบบรายการ/ขออนุมัติ	จัดจ้าง	ดำเนินการ										
๓๔	ก่อสร้างถนนคอนกรีตเสริมเหล็ก หมู่ที่ ๒, ๑๒ ตำบลทับกฤช อำเภอูมแสง จังหวัดนครสวรรค์ (ข้อบัญญัติฯ น.๓๒๗ ล.๙)	ก่อสร้างถนนคอนกรีตเสริมเหล็ก ขนาดผิวจราจรกว้าง ๖.๐๐ เมตร หนา ๐.๑๕ เมตร ยาว ๕๒๐ เมตร หรือมีพื้นที่ไม่น้อยกว่า ๓,๑๒๐ ตารางเมตร ตามแบบที่ อบจ.กำหนด	๒,๐๐๐,๐๐๐	ตำบลทับกฤช อำเภอูมแสง	กองช่าง		จัดทำรูปแบบรายการ/ขออนุมัติ	จัดจ้าง	ดำเนินการ										

๑. ยุทธศาสตร์ การพัฒนาด้านโครงสร้างพื้นฐาน

กลยุทธ์ พัฒนาโครงข่ายด้านคมนาคมและการจราจร

๑.๑ แผนงาน เคหะและชุมชน

ที่	โครงการ	รายละเอียดของกิจกรรมที่เกิดขึ้นจากโครงการ	งบประมาณ (บาท)	สถานที่ดำเนินการ	หน่วยงานที่รับผิดชอบหลัก	พ.ศ.๒๕๖๓		พ.ศ.๒๕๖๔					หมายเหตุ		
						ต.ค.	พ.ย.	ธ.ค.	ม.ค.	ก.พ.	มี.ค.	เม.ย.		พ.ค.	มิ.ย.
๓๕	ซ่อมสร้างผิวทางคอนกรีตทางหลวงท้องถิ่น นว.ถ. ๑-๐๐๗๙ แยก ทล.๑๑๘๒-บ้านดงเมืองใต้ ตำบลบ้านแก่ง เชื่อมต่อบ้านแก่ง อำเภอมืองนครสวรรค์ จังหวัดนครสวรรค์ (ข้อบัญญัติฯ น.๓๕๓ ล.๑๕)	ซ่อมสร้างผิวทางคอนกรีตขนาดผิวจราจรกว้าง ๖.๐๐ เมตร หนา ๐.๑๕ เมตร ยาว ๖๕๐ เมตร ไหล่ทางกว้างข้างละ ๑.๐๐ เมตร หรือมีพื้นที่ไม่น้อยกว่า ๕,๒๐๐ ตารางเมตร ตามแบบที่ อบจ.กำหนด	๓,๐๐๐,๐๐๐	ตำบลบ้านแก่ง อำเภอมืองฯ	กองช่าง		จัดทำรูปแบบรายการ/ขออนุมัติ	จัดทำ		ดำเนินการ				เบิกจ่าย	
๓๖	ก่อสร้างถนนคอนกรีตเสริมเหล็ก หมู่ที่ ๑๖ ตำบลแม่เป็น อำเภอมแม่เป็น เชื่อมต่อบ้านปางสวรรค์ อำเภอมชุมตาบง จังหวัดนครสวรรค์ (ข้อบัญญัติฯ น.๓๒๖ ล.๗)	ก่อสร้างถนนคอนกรีตเสริมเหล็กขนาดผิวจราจรกว้าง ๖.๐๐ เมตร หนา ๐.๑๕ เมตร ยาว ๑,๗๕๐ เมตร หรือมีพื้นที่ไม่น้อยกว่า ๑๐,๕๐๐ ตารางเมตร ตามแบบที่ อบจ.กำหนด	๖,๐๐๐,๐๐๐	ตำบลแม่เป็น อำเภอมแม่เป็น	กองช่าง		จัดทำรูปแบบรายการ/ขออนุมัติ	จัดทำ		ดำเนินการ				เบิกจ่าย	
๓๗	ก่อสร้างถนนคอนกรีตเสริมเหล็ก หมู่ที่ ๖ ตำบลชุมตาบง อำเภอมชุมตาบง จังหวัดนครสวรรค์ เชื่อมต่อบ้านน้ำรอบ อำเภอมลานสัก จังหวัดอุทัยธานี (ข้อบัญญัติฯ น.๓๓๐ ล.๑๕)	ก่อสร้างถนนคอนกรีตเสริมเหล็กขนาดผิวจราจรกว้าง ๖.๐๐ เมตร หนา ๐.๑๕ เมตร ยาว ๑,๓๓๐ เมตร หรือมีพื้นที่ไม่น้อยกว่า ๗,๙๘๐ ตารางเมตร พร้อมงานทางเชื่อมพื้นที่ไม่น้อยกว่า ๘๑๐ ตารางเมตร ตามแบบที่ อบจ.กำหนด	๕,๕๐๐,๐๐๐	ตำบลชุมตาบง อำเภอมชุมตาบง	กองช่าง		จัดทำรูปแบบรายการ/ขออนุมัติ	จัดทำ		ดำเนินการ				เบิกจ่าย	

๑. ยุทธศาสตร์ การพัฒนาด้านโครงสร้างพื้นฐาน
 ๑.๑ แผนงาน เคหะและชุมชน

ที่	โครงการ	รายละเอียดของกิจกรรมที่เกิดขึ้นจากโครงการ	งบประมาณ (บาท)	สถานที่ดำเนินการ	หน่วยงานที่รับผิดชอบหลัก	ปีงบประมาณ													หมายเหตุ			
						พ.ศ.๒๕๖๓						พ.ศ.๒๕๖๔										
๓๘	ก่อสร้างถนนคอนกรีตเสริมเหล็ก หมู่ที่ ๖ ตำบลตากาศีli เชื่อมต่อเทศบาลตำบลตากาศีli อำเภอดาศีli จังหวัดนครสวรรค์ (สิ้นสุดสายทาง) (ข้อบัญญัติฯ น.๓๓๑ ล.๑๖)	ก่อสร้างถนนคอนกรีตเสริมเหล็ก ขนาดผิวจราจรกว้าง ๖.๐๐ เมตร หนา ๐.๑๕ เมตร ยาว ๕๕๕ เมตร หรือมีพื้นที่ไม่น้อยกว่า ๓,๒๗๐ ตารางเมตร ตามแบบที่ อบจ.กำหนด	๒,๐๐๐,๐๐๐	ตำบลตากาศีli อำเภอดาศีli	กองช่าง				จ.ค.			ม.ค.	ก.พ.	มี.ค.	เม.ย.	พ.ค.	มิ.ย.	ก.ค.	ส.ค.	ก.ย.		
									จ.ค.	ทำรูปแบบรายการ/ขออนุมัติ				จัดจ้าง			ดำเนินการ				เบิกจ่าย	
๓๙	ก่อสร้างถนนคอนกรีตเสริมเหล็ก หมู่ที่ ๑๗ ตำบลตากาศีli เชื่อมต่อตำบลหัวหวาย อำเภอดาศีli จังหวัดนครสวรรค์ (ข้อบัญญัติฯ น.๓๒๗ ล.๘)	ก่อสร้างถนน คอนกรีตเสริมเหล็ก ขนาดผิวจราจรกว้าง ๖.๐๐ เมตร หนา ๐.๑๕ เมตร ยาว ๔๙๐ เมตร หรือมีพื้นที่ไม่น้อยกว่า ๒,๙๔๐ ตารางเมตร ตามแบบที่ อบจ.กำหนด	๑,๘๐๐,๐๐๐	ตำบลตากาศีli อำเภอดาศีli	กองช่าง				จ.ค.	ทำรูปแบบรายการ/ขออนุมัติ				จัดจ้าง			ดำเนินการ				เบิกจ่าย	
									จ.ค.	ทำรูปแบบรายการ/ขออนุมัติ				จัดจ้าง			ดำเนินการ				เบิกจ่าย	
๔๐	ก่อสร้างถนนลาดยางผิวจราจร แอสฟัลท์ติกคอนกรีต หมู่ที่ ๑๐ ตำบลหนองโพ อำเภอดาศีli เชื่อมต่อตำบลอุมธัญญา อำเภอดาศีli จังหวัดนครสวรรค์ (ข้อบัญญัติฯ น.๓๓๖ ล.๒๕)	ก่อสร้างถนนลาดยางผิวจราจร แอสฟัลท์ติกคอนกรีต ขนาดผิวจราจรกว้าง ๖.๐๐ เมตร หนาเฉลี่ย ๐.๐๕ เมตร ยาว ๕๐๕ เมตร หรือมีพื้นที่ไม่น้อยกว่า ๓,๐๓๐ ตารางเมตร ตามแบบที่ อบจ.กำหนด	๑,๗๐๐,๐๐๐	ตำบลหนองโพ อำเภอดาศีli	กองช่าง				จ.ค.	ทำรูปแบบรายการ/ขออนุมัติ				จัดจ้าง			ดำเนินการ				เบิกจ่าย	
									จ.ค.	ทำรูปแบบรายการ/ขออนุมัติ				จัดจ้าง			ดำเนินการ				เบิกจ่าย	

๑. ยุทธศาสตร์ การพัฒนาด้านโครงสร้างพื้นฐาน

กลยุทธ์ พัฒนาโครงข่ายด้านคมนาคมและการจราจร

๑.๑ แผนงาน เคหะและชุมชน

ที่	โครงการ	รายละเอียดของกิจกรรมที่เกิดขึ้นจากโครงการ	งบประมาณ (บาท)	สถานที่ดำเนินการ	หน่วยงานที่รับผิดชอบหลัก	พ.ศ.๒๕๖๓		พ.ศ.๒๕๖๔							หมายเหตุ
						ต.ค.	พ.ย.	ธ.ค.	ม.ค.	ก.พ.	มี.ค.	เม.ย.	พ.ค.	มิ.ย.	
๔๑	ซ่อมสร้างฝิวทางคอนกรีต ทางหลวงท้องถิ่น นว.ถ.๑-๐๐๔๐ บ้านวัดสำโรง (บ้านน้ำทรง - สะแกกรัง) ตำบลน้ำทรง อำเภอพยุหะคีรี จังหวัดนครสวรรค์ (ข้อบัญญัติฯ น.๓๕๑ ล.๑๒)	ซ่อมสร้างฝิวทางคอนกรีต ขนาดฝิวจราจรกว้าง ๖.๐๐ เมตร หนา ๐.๑๕ เมตร ยาว ๘๑๐ เมตร ไหล่ทางกว้างข้างละ ๐.๕๐ เมตร หรือมีพื้นที่ไม่น้อยกว่า ๕,๖๗๐ ตารางเมตร ตามแบบที่ อบจ.กำหนด	๓,๒๕๐,๐๐๐	ตำบล น้ำทรง อำเภอ พยุหะคีรี	กองช่าง			จัดทำรูปแบบรายการ/ขออนุมัติ	←	จัดจ้าง	←	ดำเนินการ	←	เบิกจ่าย	
๔๒	ซ่อมสร้างฝิวทางคอนกรีต ทางหลวงท้องถิ่น นว.ถ. ๑-๐๐๒๑ บ้านท่าทอง - บ้านท่าซุด ตำบลนครสวรรค์ตก อำเภอเมืองนครสวรรค์ เชื่อมต่อ ตำบลบางประมุข อำเภอโกรกพระ จังหวัดนครสวรรค์ (ข้อบัญญัติฯ น.๓๔๙ ล.๘)	ซ่อมสร้างฝิวทางคอนกรีต ขนาดฝิวจราจรกว้าง ๖.๐๐ เมตร หนา ๐.๑๕ เมตร ยาว ๓๒๕ เมตร ไหล่ทางกว้างข้างละ ๐.๕๐ เมตร หรือมีพื้นที่ไม่น้อยกว่า ๒,๒๗๕ ตารางเมตร พร้อมติดตั้งระบบไฟฟ้า และแสงสว่างริมทางสาธารณะ โดยติดตั้งเสาไฟกิ่งเดี่ยวสูง ๙.๐๐ เมตร และโคมไฟถนน ขนาดไม่ต่ำกว่า ๒๕๐ วัตต์ จำนวน ๑๑ ชุด ตามแบบที่ อบจ. กำหนด	๒,๐๐๐,๐๐๐	ตำบล นครสวรรค์ตก อำเภอเมืองฯ	กองช่าง			จัดทำรูปแบบรายการ/ขออนุมัติ	←	จัดจ้าง	←	ดำเนินการ	←	เบิกจ่าย	

๑. ยุทธศาสตร์ การพัฒนาด้านโครงสร้างพื้นฐาน
 กลยุทธ์ พัฒนาโครงข่ายด้านคมนาคมและการจราจร

๑.๑ แผนงาน เคหะและชุมชน

ที่	โครงการ	รายละเอียดของกิจกรรมที่เกิดขึ้นจากโครงการ	งบประมาณ (บาท)	สถานที่ดำเนินการ	หน่วยงานที่รับผิดชอบหลัก	พ.ศ.๒๕๖๓		พ.ศ.๒๕๖๔						หมายเหตุ	
						ต.ค.	พ.ย.	ธ.ค.	ม.ค.	ก.พ.	มี.ค.	เม.ย.	พ.ค.		มิ.ย.
๔๖	ก่อสร้างถนนคอนกรีตเสริมเหล็ก หมู่ที่ ๘ ตำบลชุมตาบง อำเภอชุมตาบง จังหวัดนครสวรรค์ เชื่อมต่อ ตำบลลานสัก อำเภอลานสัก จังหวัดอุทัยธานี (ข้อบัญญัติฯ น.๓๓๕ ล.๒๔)	ก่อสร้างถนนคอนกรีตเสริมเหล็ก ขนาดผิวจราจรกว้าง ๖.๐๐ เมตร หน้า ๐.๑๕ เมตร ยาว ๖๐๐ เมตร หรือมีพื้นที่ไม่น้อยกว่า ๓,๖๐๐ ตารางเมตร ตามแบบที่ อบจ.กำหนด	๒,๐๐๐,๐๐๐	ตำบลชุมตาบง อำเภอชุมตาบง	กองช่าง			จัดทำรูปแบบรายการ/ขออนุมัติ	←→	จัดจ้าง	←→	ดำเนินการ	←→	เบิกจ่าย	
๔๗	ก่อสร้างถนนคอนกรีตเสริมเหล็ก หมู่ที่ ๔ ตำบลวังข่าน อำเภอแม่วงก์ เชื่อมต่อ ตำบลศาลเจ้าไก่ต่อ อำเภอลาดยาว จังหวัดนครสวรรค์ (ข้อบัญญัติฯ น.๓๒๙ ล.๑๓)	ก่อสร้างถนนคอนกรีตเสริมเหล็ก ขนาดผิวจราจรกว้าง ๖.๐๐ เมตร หน้า ๐.๑๕ เมตร ยาว ๖๐๐ เมตร หรือมีพื้นที่ไม่น้อยกว่า ๓,๖๐๐ ตารางเมตร ตามแบบที่ อบจ.กำหนด	๒,๐๐๐,๐๐๐	ตำบลวังข่าน อำเภอแม่วงก์	กองช่าง			จัดทำรูปแบบรายการ/ขออนุมัติ	←→	จัดจ้าง	←→	ดำเนินการ	←→	เบิกจ่าย	
๔๘	ก่อสร้างถนนคอนกรีตเสริมเหล็ก หมู่ที่ ๑๕ ตำบลวังม้า อำเภอลาดยาว จังหวัดนครสวรรค์ เชื่อมต่อ ตำบลหนองหลวง อำเภอสว่างอารมณ์ จังหวัดอุทัยธานี (ข้อบัญญัติฯ น.๓๒๖ ล.๖)	ก่อสร้างถนนคอนกรีตเสริมเหล็ก ขนาดผิวจราจรกว้าง ๖.๐๐ เมตร หน้า ๐.๑๕ เมตร ยาว ๘๔๐ เมตร หรือมีพื้นที่ไม่น้อยกว่า ๕,๐๔๐ ตารางเมตรตามแบบที่ อบจ.กำหนด	๓,๐๐๐,๐๐๐	ตำบลวังม้า อำเภอลาดยาว	กองช่าง			จัดทำรูปแบบรายการ/ขออนุมัติ	←→	จัดจ้าง	←→	ดำเนินการ	←→	เบิกจ่าย	

๑. ยุทธศาสตร์ การพัฒนาด้านโครงสร้างพื้นฐาน
 กลยุทธ์ พัฒนาโครงข่ายด้านคมนาคมและการจราจร

๑.๑ แผนงาน เคหะและชุมชน

ที่	โครงการ	รายละเอียดของกิจกรรมที่เกิดขึ้นจากโครงการ	งบประมาณ (บาท)	สถานที่ดำเนินการ	หน่วยงานที่รับผิดชอบหลัก	พ.ศ.๒๕๖๓		พ.ศ.๒๕๖๔					หมายเหตุ			
						ต.ค.	พ.ย.	ธ.ค.	ม.ค.	ก.พ.	มี.ค.	เม.ย.		พ.ค.	มิ.ย.	ก.ค.
๔๙	ก่อสร้างถนนคอนกรีตเสริมเหล็ก หมู่ที่ ๑๐ ตำบลหนองตาว อำเภอบรรพตพิสัย จังหวัดนครสวรรค์ เชื่อมต่อบ้านห้วยแก้ว อำเภอบึงนาราง จังหวัดพิจิตร (ข้อบัญญัติฯ น.๓๒๔ ล.๒)	ก่อสร้างถนนคอนกรีตเสริมเหล็ก ขนาดผิวจราจรกว้าง ๖.๐๐ เมตร หนา ๐.๑๕ เมตรยาว ๕๔๕ เมตร หรือมีพื้นที่ไม่น้อยกว่า ๓,๒๗๐ ตารางเมตร ตามแบบที่ อบจ.กำหนด	๒,๐๐๐,๐๐๐	ตำบลหนองตาว อำเภอบรรพตพิสัย	กองช่าง			จัดทำรูปแบบรายการ/ขออนุมัติ	จัดจ้าง		ดำเนินการ					เบิกจ่าย
๕๐	ก่อสร้างถนนลาดยางผิวจราจร แอสฟัลต์ติกคอนกรีต หมู่ที่ ๗ ตำบลเขาทะเล อำเภอยะหา จังหวัดนครสวรรค์ (ข้อบัญญัติฯ น.๓๓๘ ล.๒๙)	ก่อสร้างถนนลาดยางผิวจราจร แอสฟัลต์ติกคอนกรีต ขนาดผิวจราจรกว้าง ๖.๐๐ เมตร หนาเฉลี่ย ๐.๑๕ เมตร ยาว ๑,๓๑๐ เมตร หรือมีพื้นที่ไม่น้อยกว่า ๗,๘๖๐ ตารางเมตร ตามแบบที่ อบจ.กำหนด	๔,๑๐๐,๐๐๐	ตำบลเขาทะเล อำเภอยะหา	กองช่าง			จัดทำรูปแบบรายการ/ขออนุมัติ	จัดจ้าง		ดำเนินการ					เบิกจ่าย
๕๑	ก่อสร้างถนนหินคลุก หมู่ที่ ๓ ตำบลสำโรงชัย อำเภอไพศาลี เชื่อมต่อบ้านท่ามะโก อำเภอท่าตะโก จังหวัดนครสวรรค์ (ข้อบัญญัติฯ น.๓๔๐ ล.๓๔)	ก่อสร้างถนนหินคลุก ขนาดผิวจราจรกว้าง ๖.๐๐ เมตร หนา ๐.๒๐ เมตร ยาว ๓,๕๐๐ เมตร หรือมีพื้นที่ไม่น้อยกว่า ๑๒,๐๐๐ ตารางเมตร ตามแบบที่ อบจ.กำหนด	๖,๐๐๐,๐๐๐	ตำบลสำโรงชัย อำเภอไพศาลี	กองช่าง			จัดทำรูปแบบรายการ/ขออนุมัติ	จัดจ้าง		ดำเนินการ					เบิกจ่าย

๑. ยุทธศาสตร์ การพัฒนาด้านโครงสร้างพื้นฐาน
 กลยุทธ์ พัฒนาโครงข่ายด้านคมนาคมและการจราจร

๑.๑ แผนงาน เคหะและชุมชน

ที่	โครงการ	รายละเอียดของกิจกรรมที่เกิดขึ้นจากโครงการ	งบประมาณ (บาท)	สถานที่ดำเนินการ	หน่วยงานที่รับผิดชอบหลัก	พ.ศ.๒๕๖๓		พ.ศ.๒๕๖๔						หมายเหตุ			
						ต.ค.	พ.ย.	ธ.ค.	ม.ค.	ก.พ.	มี.ค.	เม.ย.	พ.ค.		มิ.ย.	ก.ค.	ส.ค.
๕๒	ก่อสร้างถนนคอนกรีตเสริมเหล็ก หมู่ที่ ๑๔ ตำบลแม่เลย์ อำเภอแม่वंก์ เชื่อมต่อ ตำบลปางสวรรค์ อำเภอชุมตาบง จังหวัดนครสวรรค์ (ข้อบัญญัติฯ น.๓๒๕ ล.๕)	ก่อสร้างถนนคอนกรีตเสริมเหล็ก ขนาดผิวจราจรกว้าง ๖.๐๐ เมตร หนา ๐.๑๕ เมตร ยาว ๘๗๕ เมตร หรือมีพื้นที่ไม่น้อยกว่า ๕,๒๕๐ ตารางเมตร ตามแบบที่ อบจ.กำหนด	๓,๐๐๐,๐๐๐	ตำบลแม่เลย์ อำเภอแม่वंก์	กองช่าง			จัดทำรูปแบบรายการ/ขออนุมัติ	จัดจ้าง	ดำเนินการ	เบิกจ่าย						
๕๓	ซ่อมสร้างถนนลาดยางผิวจราจร แอสฟัลท์ติกคอนกรีต หมู่ที่ ๔, ๑๐ ตำบลช่องแค เชื่อมต่อ ตำบลห้วยหอม อำเภอตากาลี จังหวัดนครสวรรค์ (สิ้นสุดสายทาง) (ข้อบัญญัติฯ น.๓๔๕ ล.๓)	ซ่อมสร้างถนนลาดยางผิวจราจร แอสฟัลท์ติกคอนกรีต ขนาดผิวจราจร กว้าง ๖.๐๐ เมตร หนาเฉลี่ย ๐.๐๔ เมตร ยาว ๑,๒๐๐ เมตร หรือมีพื้นที่ไม่น้อยกว่า ๗,๒๐๐ ตารางเมตร ตามแบบที่ อบจ.กำหนด	๒,๒๐๐,๐๐๐	ตำบลช่องแค อำเภอตากาลี	กองช่าง			จัดทำรูปแบบรายการ/ขออนุมัติ	จัดจ้าง	ดำเนินการ	เบิกจ่าย						
๕๔	ซ่อมสร้างถนนลาดยางผิวจราจร แอสฟัลท์ติกคอนกรีต หมู่ที่ ๙, ๑๐, ๗, ๖, ๔, ๓ ตำบลห้วยหอม เชื่อมต่อ ตำบลช่องแค อำเภอตากาลี จังหวัดนครสวรรค์ (ข้อบัญญัติฯ น.๓๔๕ ล.๒)	ซ่อมสร้างถนนลาดยางผิวจราจร แอสฟัลท์ติกคอนกรีต ขนาดผิวจราจร กว้าง ๖.๐๐ เมตร หนาเฉลี่ย ๐.๐๔ เมตร ยาว ๑,๑๒๕ เมตร ไหล่ทางกว้างข้างละ ๑.๐๐ เมตร หรือมีพื้นที่ไม่น้อยกว่า ๙,๐๐๐ ตารางเมตร ตามแบบที่ อบจ.กำหนด	๒,๖๗๐,๐๐๐	ตำบลห้วยหอม อำเภอตากาลี	กองช่าง			จัดทำรูปแบบรายการ/ขออนุมัติ	จัดจ้าง	ดำเนินการ	เบิกจ่าย						

๑. ยุทธศาสตร์ การพัฒนาด้านโครงสร้างพื้นฐาน
 กลยุทธ์ พัฒนาโครงข่ายด้านคมนาคมและการจราจร

๑.๑ แผนงาน เคหะและชุมชน

ที่	โครงการ	รายละเอียดของกิจกรรมที่เกิดขึ้นจากโครงการ	งบประมาณ (บาท)	สถานที่ดำเนินการ	หน่วยงานที่รับผิดชอบหลัก	พ.ศ.๒๕๖๓		พ.ศ.๒๕๖๔						หมายเหตุ			
						ต.ค.	พ.ย.	ธ.ค.	ม.ค.	ก.พ.	มี.ค.	เม.ย.	พ.ค.		มิ.ย.	ก.ค.	ส.ค.
๕๕	ซ่อมสร้างถนนลาดยางผิวจราจร แอสฟัลต์ติกคอนกรีต ทางหลวงท้องถิ่น นว.ถ. ๑ - ๐๐๒๖ บ้านหนองขัวว - บ้านคิ่งพัฒนา ตำบลหนองหลวง อำเภอท่าตะโก เชื่อมต่อ ตำบลอุ้มบุญ อำเภอดงเจริญ จังหวัดนครสวรรค์ (ข้อบัญญัติฯ น.๓๔๔ ล.๑)	ซ่อมสร้างถนนลาดยางผิวจราจร แอสฟัลต์ติกคอนกรีต ขนาดผิวจราจรกว้าง ๖.๐๐ เมตร หนาเฉลี่ย ๐.๐๔ เมตร ยาว ๘๕๕ เมตร ไหล่ทางกว้างข้างละ ๐.๐๐ - ๑.๐๐ เมตร หรือมีพื้นที่ไม่น้อยกว่า ๖,๕๐๐ ตารางเมตร ตามแบบที่ อบจ. กำหนด	๒,๐๐๐,๐๐๐	ตำบลหนองหลวง อำเภอท่าตะโก	กองช่าง				จัดทำรูปแบบรายการ/ขออนุมัติ	จัดจ้าง	ดำเนินการ	เบิกจ่าย					
๕๖	ก่อสร้างถนนลาดยางผิวจราจร แอสฟัลต์ติกคอนกรีต หมู่ที่ ๕ ตำบลตะคร้อ อำเภอไพศาลี จังหวัดนครสวรรค์ เชื่อมต่อ ตำบลโคกเจริญ อำเภอโคกเจริญ จังหวัดลพบุรี (ข้อบัญญัติฯ น.๓๓๗ ล.๒๘)	ก่อสร้างถนนลาดยางผิวจราจร แอสฟัลต์ติกคอนกรีต ขนาดผิวจราจรกว้าง ๖.๐๐ เมตร หนาเฉลี่ย ๐.๐๔ เมตร ยาว ๗๗๕ เมตร ไหล่ทางกว้างข้างละ ๑.๐๐ เมตร หรือมีพื้นที่ไม่น้อยกว่า ๖,๒๐๐ ตารางเมตร ตามแบบที่ อบจ.กำหนด	๓,๐๐๐,๐๐๐	ตำบลตะคร้อ อำเภอไพศาลี	กองช่าง				จัดทำรูปแบบรายการ/ขออนุมัติ	จัดจ้าง	ดำเนินการ	เบิกจ่าย					

๑. ยุทธศาสตร์ การพัฒนาด้านโครงสร้างพื้นฐาน
 กลยุทธ์ พัฒนาโครงข่ายด้านคมนาคมและการจราจร

๑.๑ แผนงาน เคหะและชุมชน

ที่	โครงการ	รายละเอียดของกิจกรรมที่เกิดขึ้นจากโครงการ	งบประมาณ (บาท)	สถานที่ดำเนินการ	หน่วยงานที่รับผิดชอบหลัก	พ.ศ.๒๕๖๓		พ.ศ.๒๕๖๔							หมายเหตุ			
						ต.ค.	พ.ย.	ธ.ค.	ม.ค.	ก.พ.	มี.ค.	เม.ย.	พ.ค.	มิ.ย.		ก.ค.	ส.ค.	ก.ย.
๕๗	ซ่อมสร้างถนนลาดยางผิวจราจร แอสฟัลท์ติกคอนกรีต หมู่ที่ ๒ ตำบลชะมั่ง อำเภอชุมแสง จังหวัดนครสวรรค์ เชื่อมต่อตำบลเนินมะกอก อำเภอบางมูลนาก จังหวัดพิจิตร (ข้อบัญญัติฯ น.๓๔๗ ล.๖)	ซ่อมสร้างถนนลาดยางผิวจราจร แอสฟัลท์ติกคอนกรีต ขนาดผิวจราจรกว้าง ๖.๐๐ เมตร หนาเฉลี่ย ๐.๐๔ เมตร ยาว ๑,๐๖๐ เมตร หรือมีพื้นที่ไม่น้อยกว่า ๖,๓๖๐ ตารางเมตร ตามแบบที่ อบจ.กำหนด	๒,๐๐๐,๐๐๐	ตำบลชะมั่ง อำเภอชุมแสง	กองช่าง				จัดทำ	ปรับปรุงแบบรายการ/ขออนุมัติ	จัดจ้าง	ดำเนินการ						เบิกจ่าย
๕๘	ก่อสร้างถนนคอนกรีตเสริมเหล็ก หมู่ที่ ๓ ตำบลเนินแก้ว เชื่อมต่อตำบลศาลาแดง อำเภอโกรกพระ จังหวัดนครสวรรค์ (สิ้นสุดสายทาง) (ข้อบัญญัติฯ น.๓๒๘ ล.๑๐)	ก่อสร้างถนนคอนกรีตเสริมเหล็ก ขนาดผิวจราจรกว้าง ๗.๐๐ เมตร หนา ๐.๑๕ เมตร ยาว ๒๐๐ เมตร หรือมีพื้นที่ไม่น้อยกว่า ๑,๔๐๐ ตารางเมตร ตามแบบที่ อบจ.กำหนด	๘๕๐,๐๐๐	ตำบล เนินแก้ว อำเภอ โกรกพระ	กองช่าง				จัดทำ	ปรับปรุงแบบรายการ/ขออนุมัติ	จัดจ้าง	ดำเนินการ						เบิกจ่าย
๕๙	ซ่อมสร้างถนนลาดยางผิวจราจร แอสฟัลท์ติกคอนกรีต หมู่ที่ ๕ ตำบลเขากะลา เชื่อมต่อตำบลเขาทอง อำเภอพยุหะคีรี จังหวัดนครสวรรค์ (สิ้นสุดสายทาง) (ข้อบัญญัติฯ น.๓๔๘ ล.๗)	ซ่อมสร้างถนนลาดยางผิวจราจร แอสฟัลท์ติกคอนกรีต ขนาดผิวจราจรกว้าง ๖.๐๐ เมตร หนาเฉลี่ย ๐.๐๕ เมตร ยาว ๘๖๕ เมตร หรือมีพื้นที่ไม่น้อยกว่า ๕,๑๙๐ ตารางเมตร ตามแบบที่ อบจ.กำหนด	๑,๙๐๐,๐๐๐	ตำบล เขากะลา อำเภอ พยุหะคีรี	กองช่าง				จัดทำ	ปรับปรุงแบบรายการ/ขออนุมัติ	จัดจ้าง	ดำเนินการ						เบิกจ่าย

๑. ยุทธศาสตร์ การพัฒนาด้านโครงสร้างพื้นฐาน
 กลยุทธ์ พัฒนาโครงข่ายด้านคมนาคมและการจราจร

๑.๑ แผนงาน เคหะและชุมชน

ที่	โครงการ	รายละเอียดของกิจกรรมที่เกิดขึ้นจากโครงการ	งบประมาณ (บาท)	สถานที่ดำเนินการ	หน่วยงานที่รับผิดชอบหลัก	พ.ศ.๒๕๖๓		พ.ศ.๒๕๖๔						หมายเหตุ									
						ต.ค.	พ.ย.	ธ.ค.	ม.ค.	ก.พ.	มี.ค.	เม.ย.	พ.ค.		มิ.ย.	ก.ค.	ส.ค.	ก.ย.					
๖๐	ซ่อมสร้างถนนลาดยางผิวจราจร แอสฟัลท์ติกคอนกรีต ทางหลวง ท้องถิ่น นว.ถ. ๑ - ๐๑๐๙ แยก ทล. ๑ - บ้านน้ำหัก ตำบลบางแก้ว เชื่อมต่อ ตำบลบ้านแดน อำเภอบรรพตพิสัย จังหวัดนครสวรรค์ (ข้อบัญญัติฯ น.๓๔๗ ล.๕)	ซ่อมสร้างถนนลาดยางผิวจราจร แอสฟัลท์ติกคอนกรีต ขนาดผิวจราจร กว้าง ๖.๐๐ เมตร หนาเฉลี่ย ๐.๐๔ เมตร ยาว ๙๒๐ เมตร ไหล่ทางกว้างข้างละ ๐.๕๐ เมตร หรือมีพื้นที่ไม่น้อยกว่า ๖,๔๔๐ ตารางเมตร ตามแบบที่ อบจ.กำหนด	๒,๐๐๐,๐๐๐	ตำบลบางแก้ว อำเภอบรรพตพิสัย	กองช่าง					จัดทำรูปแบบรายการ/ขออนุมัติ											จัดจ้าง	ดำเนินการ	เบิกจ่าย
	๖๐ โครงการ / ๖๐ กิจกรรม		๒๑๙,๓๗๖,๐๐๐																				

๑. ยุทธศาสตร์ การพัฒนาด้านโครงสร้างพื้นฐาน

กลยุทธ์ พัฒนาโครงข่ายด้านคมนาคมและการจราจร

๑.๒ แผนงาน อุตสาหกรรมและการโยธา

ที่	โครงการ	รายละเอียดของกิจกรรมที่เกิดขึ้นจากโครงการ	งบประมาณ (บาท)	สถานที่ดำเนินการ	หน่วยงานที่รับผิดชอบหลัก	พ.ศ.๒๕๖๓			พ.ศ.๒๕๖๔							หมายเหตุ			
						ต.ค.	พ.ย.	ธ.ค.	ม.ค.	ก.พ.	มี.ค.	เม.ย.	พ.ค.	มิ.ย.	ก.ค.		ส.ค.	ก.ย.	
๑	จัดซื้อวัสดุก่อสร้างซ่อมแซมถนนถ่ายโอนและถนนที่อยู่ในความรับผิดชอบขององค์การบริหารส่วนจังหวัดนครสวรรค์ (ข้อบัญญัติฯ น.๓๘๔ ล.๑)	จัดซื้อวัสดุก่อสร้างในการซ่อมแซมถนนถ่ายโอน ถนน สะพาน ท่อเหลี่ยมที่อยู่ในความรับผิดชอบขององค์การบริหารส่วนจังหวัดนครสวรรค์ และซ่อมแซมถนนที่หน่วยงานอื่นร้องขอทั้งถนนลาดยางและถนนลูกรัง เช่น หินคลุก หินขนาด ๓/๘ นิ้ว หินขนาด ๓/๔ นิ้ว หินเกล็ด หินฝุ่น หินใหญ่ ยางแอสฟัลท์ แอสฟัลท์คอนกรีต (HOT MIX) ยางพารา เสาค้ำ ลูกรัง เหล็กตะแกรงคอนกรีตสำเร็จรูป ถึงเหล็กบรรจุยางแอสฟัลท์ ท่อระบายน้ำ ค.ส.ล. ท่อเหลี่ยมสำเร็จรูป ค.ส.ล. ปูนซีเมนต์ แผ่นพื้นสำเร็จรูป ค.ส.ล. วัสดุสำหรับงานจราจรสังเคราะห์ เช่น หลักนำโค้ง แผ่นเหล็กชุบซิงค์ สีเทอร์โมพลาสติก ลูกแก้วสะท้อนแสงโรยเส้น น้ำยาไพรเมอร์และอื่น ๆ ที่จำเป็น	๒๕,๐๐๐,๐๐๐	จังหวัดนครสวรรค์	กองช่าง	← ขออนุมัติ/ดำเนินการ/เบิกจ่าย →													

๑. ยุทธศาสตร์ การพัฒนาด้านโครงสร้างพื้นฐาน

กลยุทธ์ พัฒนาโครงข่ายด้านคมนาคมและการจราจร

๑.๒ แผนงาน อุตสาหกรรมและการโยธา

ที่	โครงการ	รายละเอียดของกิจกรรมที่เกิดขึ้นจากโครงการ	งบประมาณ (บาท)	สถานที่ดำเนินการ	หน่วยงานที่รับผิดชอบหลัก	พ.ศ.๒๕๖๓			พ.ศ.๒๕๖๔							หมายเหตุ			
						ต.ค.	พ.ย.	ธ.ค.	ม.ค.	ก.พ.	มี.ค.	เม.ย.	พ.ค.	มิ.ย.	ก.ค.		ส.ค.	ก.ย.	
๒	จัดซื้อวัสดุน้ำมันเชื้อเพลิงและหล่อลื่นสำหรับการพัฒนาเส้นทางคมนาคมและขนส่ง (ข้อบัญญัติฯ น.๓๘๕ ล.๑)	จัดซื้อวัสดุน้ำมันเชื้อเพลิงและหล่อลื่น สำหรับเครื่องจักรกลยานพาหนะ เครื่องสูบน้ำและอื่น ๆ เพื่อดำเนินการก่อสร้างปรับปรุงทางหลวงชนบท ทางหลวงที่อยู่ในความรับผิดชอบขององค์การบริหารส่วนจังหวัดนครสวรรค์ งานปรับเกรดถนนที่ชำรุดเสียหายในแต่ละอำเภอ งานเพื่อสาธารณประโยชน์ต่าง ๆ และงานสนับสนุนส่วนราชการอื่นที่ได้รับการร้องขอ	๑๘,๕๑๘,๐๐๐	ภายในจังหวัดนครสวรรค์	กองช่าง														
๓	จัดซื้อครุภัณฑ์สำหรับการพัฒนาเส้นทางคมนาคมและขนส่ง (ข้อบัญญัติฯ น.๓๘๕ ล.๑)	จัดซื้อเครื่องชุดหลุมเครื่องเจาะดิน จำนวน ๓ เครื่อง ๆ ละ ๕,๗๐๐ บาท รวมเป็นเงิน ๑๗,๑๐๐ บาท	๑๗,๑๐๐	อบจ.นครสวรรค์	กองช่าง														

๑. ยุทธศาสตร์ การพัฒนาด้านโครงสร้างพื้นฐาน

กลยุทธ์ พัฒนาโครงข่ายด้านคมนาคมและการจราจร

๑.๒ แผนงาน อุทสากรรมและการโยธา

ที่	โครงการ	รายละเอียดของกิจกรรมที่เกิดขึ้นจากโครงการ	งบประมาณ (บาท)	สถานที่ดำเนินการ	หน่วยงานที่รับผิดชอบหลัก	พ.ศ.๒๕๖๓		พ.ศ.๒๕๖๔							หมายเหตุ				
						ต.ค.	พ.ย.	ธ.ค.	ม.ค.	ก.พ.	มี.ค.	เม.ย.	พ.ค.	มิ.ย.		ก.ค.	ส.ค.	ก.ย.	
๔	จัดซื้อครุภัณฑ์เพื่อเพิ่มประสิทธิภาพการปฏิบัติงานปรับปรุงซ่อมแซมถนนและงานพัฒนาตามภารกิจขององค์การบริหารส่วนจังหวัดนครสวรรค์ (ข้อบัญญัติฯ น.๓๘๗ ล.๑) (ข้อบัญญัติฯ น.๓๙๐ ล.๒) (ข้อบัญญัติฯ น.๓๙๒ ล.๓) (ข้อบัญญัติฯ น.๓๙๖ ล.๒) (ข้อบัญญัติฯ น.๓๙๘ ล.๓)	๑. จัดซื้อรถบรรทุก (ดีเซล) ขนาด ๖ ตัน ๖ ล้อ แบบกระบะ เทท้าย จำนวน ๑ คัน (ตามบัญชีราคามาตรฐานครุภัณฑ์)	๑,๙๘๐,๐๐๐	ภายในจังหวัดนครสวรรค์	กองช่าง	ขออนุมัติ	จัดซื้อ	ดำเนินการ	เบิกจ่าย										
		๒. จัดซื้อรถบรรทุก (ดีเซล) ขนาด ๖ ตัน ๖ ล้อ แบบบรรทุกน้ำ จำนวน ๑ คัน (ตามบัญชีราคามาตรฐานครุภัณฑ์)	๒,๕๐๐,๐๐๐	ภายในจังหวัดนครสวรรค์	กองช่าง	ขออนุมัติ	จัดซื้อ	ดำเนินการ	เบิกจ่าย										
		๓. จัดซื้อรถบรรทุกน้ำ ๑๐ ล้อ ขนาดไม่น้อยกว่า ๒๔๐ แรงม้า จำนวน ๑ คัน (ตามราคาท้องถิ่น)	๓,๕๐๐,๐๐๐	ภายในจังหวัดนครสวรรค์	กองช่าง	ขออนุมัติ	จัดซื้อ	ดำเนินการ	เบิกจ่าย										
		๔. จัดซื้อรถเกี่ยดิน ขนาด ๑๕๐ แรงม้า จำนวน ๑ คัน (ตามราคามาตรฐานครุภัณฑ์)	๗,๕๐๐,๐๐๐	ภายในจังหวัดนครสวรรค์	กองช่าง	ขออนุมัติ	จัดซื้อ	ดำเนินการ	เบิกจ่าย										
		๕. จัดซื้อรถบดล้อเหล็ก ขนาด ๑๐ ตัน (ตามราคามาตรฐานครุภัณฑ์)	๒,๙๐๐,๐๐๐	ภายในจังหวัดนครสวรรค์	กองช่าง	ขออนุมัติ	จัดซื้อ	ดำเนินการ	เบิกจ่าย										
รวม	๔ โครงการ/ ๘ กิจกรรม		๖๑,๙๑๕,๑๐๐																

๑. ยุทธศาสตร์ การพัฒนาด้านโครงสร้างพื้นฐาน

กลยุทธ์ พัฒนาแหล่งน้ำเพื่อการเกษตรและอุปโภค-บริโภค

๑.๓ แผนงาน การเกษตร

ที่	โครงการ	รายละเอียดของกิจกรรมที่เกิดขึ้นจากโครงการ	งบประมาณ (บาท)	สถานที่ดำเนินการ	หน่วยงานที่รับผิดชอบหลัก	พ.ศ.๒๕๖๓			พ.ศ.๒๕๖๔						หมายเหตุ
						ต.ค.	พ.ย.	ธ.ค.	ม.ค.	ก.พ.	มี.ค.	เม.ย.	พ.ค.	มิ.ย.	
๑	จัดหาแหล่งน้ำสะอาดเพื่อการอุปโภค-บริโภค โดยการเจาะบ่อน้ำบาดาล การเป่าล้างบ่อน้ำบาดาล (ข้อบัญญัติฯ น.๔๐๕ ล.๑)	๑. จัดซื้อวัสดุก่อสร้างในงานขุดเจาะบ่อน้ำบาดาลและเป่าล้างบ่อน้ำบาดาล เช่น กรวดกรูบ่อ สารเบนโทไนต์ และวัสดุอื่น ๆ ที่ใช้ในงานขุดเจาะบ่อน้ำบาดาล หรือเป่าล้างบ่อน้ำบาดาล (ข้อบัญญัติฯ น.๔๐๔ ล.๑)	๒๐๐,๐๐๐	ภายในจังหวัด นครสวรรค์	กองช่าง				ขออนุมัติ/ดำเนินการ/เบิกจ่าย						
		๒. จัดซื้อวัสดุน้ำมันเชื้อเพลิงและล้อเส้นสำหรับเครื่องสูบน้ำ เครื่องขุดเจาะบ่อน้ำบาดาล และอื่น ๆ (ข้อบัญญัติฯ น.๔๐๖ ล.๑)	๓๒๐,๐๐๐	ภายในจังหวัด นครสวรรค์	กองช่าง				ขออนุมัติ/ดำเนินการ/เบิกจ่าย						
		๓. วัสดุที่ใช้ในงานขุดเจาะบ่อน้ำบาดาล และงานเป่าล้างบ่อน้ำบาดาล เช่น โฟม น้ำมันสำหรับหัวเจาะ Hammer Oil ซีลรองรับหัวเจาะ ชุดขับหัวเจาะ และอื่น ๆ ที่เป็นวัสดุใช้งานขุดเจาะบ่อน้ำบาดาลและเป่าล้างบ่อน้ำบาดาล	๑๕๐,๐๐๐	ภายในจังหวัด นครสวรรค์	กองช่าง				ขออนุมัติ/ดำเนินการ/เบิกจ่าย						

๑. ยุทธศาสตร์ การพัฒนาด้านโครงสร้างพื้นฐาน

กลยุทธ์ พัฒนาแหล่งน้ำเพื่อการเกษตรและอุปโภค-บริโภค

๑.๓ แผนงาน การเกษตร

ที่	โครงการ	รายละเอียดของกิจกรรมที่เกิดขึ้นจากโครงการ	งบประมาณ (บาท)	สถานที่ดำเนินการ	หน่วยงานที่รับผิดชอบหลัก	พ.ศ.๒๕๖๓			พ.ศ.๒๕๖๔						หมายเหตุ			
						ต.ค.	พ.ย.	ธ.ค.	ม.ค.	ก.พ.	มี.ค.	เม.ย.	พ.ค.	มิ.ย.		ก.ค.	ส.ค.	ก.ย.
๒	จัดซื้อวัสดุเชื้อเพลิงและหล่อลื่นในการพัฒนาแหล่งน้ำสาธารณะตามนโยบายรัฐบาล (ข้อบัญญัติฯ น.๔๐๕ ล.๒)	จัดซื้อวัสดุน้ำมันเชื้อเพลิงและหล่อลื่น เพื่อปฏิบัติงานตามโครงการ “คลองสวย น้ำใส คนไทยมีความสุข” ตามนโยบายของกระทรวงมหาดไทย	๓,๒๐๐,๐๐๐	ภายในจังหวัดนครสวรรค์	กองช่าง													
๓	ก่อสร้างคลองตาดคอนกรีต หมู่ที่ ๘ ตำบลสระแก้ว เชื่อมต่อบ้านหนองนมวัว อำเภอลาดยาว จังหวัดนครสวรรค์ (ข้อบัญญัติฯ น.๔๐๖ ล.๑)	ก่อสร้างคลองตาดคอนกรีต ขนาดปากคลองกว้าง ๑๔.๐๐ เมตร ก้นกว้าง ๒.๐๐ เมตร ลึก ๔.๐๐ เมตร ยาว ๙๒๐ เมตร หรือมีพื้นที่ไม่น้อยกว่า ๑๕,๐๘๘ ตารางเมตร ตามแบบที่ อบจ.กำหนด	๓,๐๐๐,๐๐๐	ตำบลสระแก้ว อำเภอลาดยาว	กองช่าง													

๑. ยุทธศาสตร์ การพัฒนาด้านโครงสร้างพื้นฐาน

กลยุทธ์ พัฒนาแหล่งน้ำเพื่อการเกษตรและอุปโภค-บริโภค

๑.๓ แผนงาน การเกษตร

ที่	โครงการ	รายละเอียดของกิจกรรมที่เกิดขึ้นจากโครงการ	งบประมาณ (บาท)	สถานที่ดำเนินการ	หน่วยงานที่รับผิดชอบหลัก	พ.ศ.๒๕๖๓												หมายเหตุ
						ต.ค.	พ.ย.	ธ.ค.	ม.ค.	ก.พ.	มี.ค.	เม.ย.	พ.ค.	มิ.ย.	ก.ค.	ส.ค.	ก.ย.	
๔	ชุดลอกคลอง หมู่ที่ ๑๐ ตำบลหนองหลวง เชื่อมต่อตำบลท่าบอบ อำเภอท่าตะโก จังหวัดนครสวรรค์ (ข้อบัญญัติฯ น.๔๐๗ ล.๒)	ชุดลอกคลอง แบ่งเป็น ๒ ช่วง ดังนี้ ช่วงที่ ๑ สภาพเดิมปากกว้างเฉลี่ย ๑๘.๐๐ เมตร ก้นกว้างเฉลี่ย ๕.๕๐ เมตร ลึกเฉลี่ย ๓.๐๐ เมตร ยาว ๑,๕๕๐ เมตร ดำเนินการชุดลอกให้มีขนาดปากกว้าง ๒๐.๐๐ เมตร ก้นกว้าง ๖.๕๐ เมตร ลึก ๔.๕๐ เมตร ยาว ๑,๕๕๐ เมตร หรือมีปริมาตรดินขุดไม่น้อยกว่า ๓๘,๐๐๐ ลูกบาศก์เมตร ช่วงที่ ๒ สภาพเดิมปากกว้างเฉลี่ย ๑๒.๐๐ เมตร ก้นกว้างเฉลี่ย ๓.๐๐ เมตร ลึกเฉลี่ย ๒.๕๐ เมตร ยาว ๑,๙๘๐ เมตร ดำเนินการชุดลอกให้มีขนาดปากกว้าง ๑๕.๐๐ เมตร ก้นกว้าง ๓.๐๐ เมตร ลึก ๔.๐๐ เมตร ยาว ๑,๙๘๐ เมตร หรือมีปริมาตรดินขุดไม่น้อยกว่า ๓๔,๐๐๐ ลูกบาศก์เมตร พร้อมลงลูกรังคั่นคลอง ตามแบบที่ อบจ. กำหนด	๓,๐๐๐,๐๐๐	ตำบลหนองหลวง อำเภอท่าตะโก	กองช่าง													

๑. ยุทธศาสตร์ การพัฒนาด้านโครงสร้างพื้นฐาน

กลยุทธ์ พัฒนาแหล่งน้ำเพื่อการเกษตรและอุปโภค-บริโภค

๑.๓ แผนงาน การเกษตร

ที่	โครงการ	รายละเอียดของกิจกรรมที่เกิดขึ้นจากโครงการ	งบประมาณ (บาท)	สถานที่ดำเนินการ	หน่วยงานที่รับผิดชอบหลัก	พ.ศ.๒๕๖๓		พ.ศ.๒๕๖๔								หมายเหตุ
						ต.ค.	พ.ย.	ธ.ค.	ม.ค.	ก.พ.	มี.ค.	เม.ย.	พ.ค.	มิ.ย.	ก.ค.	
๕	ขุดลอกอ่างเก็บน้ำ หมู่ที่ ๒ ตำบลเจริญผล อำเภอบรรพตพิสัย จังหวัดนครสวรรค์ (ข้อมูลบัญชีฯ น.๔๐๘ ล.๓)	ขุดลอกอ่างเก็บน้ำใหม่ขนาดพื้นที่ไม่น้อยกว่า ๑๑,๙๐๑ ตารางเมตร ลึก ๓.๐๐ เมตร หรือมีปริมาตรดินขุดไม่น้อยกว่า ๔๔,๗๖๖ ลูกบาศก์เมตร ตามแบบที่ อบจ.กำหนด	๒,๐๐๐,๐๐๐	ตำบลเจริญผล อำเภอบรรพตพิสัย	กองช่าง			จัดทำ	ปรับ	รายการ/ขออนุมัติ	จัดจ้าง	ดำเนินการ	เบิกจ่าย			
รวม	๕ โครงการ / ๗ กิจกรรม		๑๑,๘๗๐,๐๐๐													

ยุทธศาสตร์ที่ ๒

การพัฒนาด้านการท่องเที่ยว

บัญชีจำนวนโครงการพัฒนาท้องถิ่น กิจกรรมและงบประมาณ
 แผนการดำเนินงาน ประจำปีงบประมาณ พ.ศ. ๒๕๖๔
 ขององค์การบริหารส่วนจังหวัดนครสวรรค์

๒. ยุทธศาสตร์ การพัฒนาด้านการท่องเที่ยว

กลยุทธ์ พัฒนาและส่งเสริมแหล่งท่องเที่ยวบึงบอระเพ็ดในสังกัด อบจ.นครสวรรค์

๒.๑ แผนงาน การศาสนา วัฒนธรรมและนันทนาการ

ที่	โครงการ	รายละเอียดของกิจกรรมที่เกิดขึ้นจากโครงการ	งบประมาณ (บาท)	สถานที่ดำเนินการ	หน่วยงานที่รับผิดชอบหลัก	พ.ศ.๒๕๖๓			พ.ศ.๒๕๖๔							หมายเหตุ		
						ต.ค.	พ.ย.	ธ.ค.	ม.ค.	ก.พ.	มี.ค.	เม.ย.	พ.ค.	มิ.ย.	ก.ค.		ส.ค.	ก.ย.
๑	ประชาสัมพันธ์กิจกรรมส่งเสริมการท่องเที่ยวบึงบอระเพ็ด (ข้อบัญญัติฯ น.๕๓๑ ล.๔)	ประชาสัมพันธ์กิจกรรมส่งเสริมการท่องเที่ยวบึงบอระเพ็ด เช่น จัดทำป้ายประชาสัมพันธ์ แผ่นพับ โบรชัวร์ ใบปลิว ป้ายโฆษณาแนะนำสถานที่ คู่มือแนะนำแหล่งท่องเที่ยว อุปกรณ์สำหรับออกบูธประชาสัมพันธ์ Roadshow เอกสารประชาสัมพันธ์ เส้นทางการท่องเที่ยว การเช่าช่วงเวลาการออกรายการสถานีวิทยุ ค่าจ้างดำเนินการจัดกิจกรรมประชาสัมพันธ์ด้านการท่องเที่ยว และอื่น ๆ ที่เกี่ยวข้อง	๓๗๐,๐๐๐	แหล่งท่องเที่ยวบึงบอระเพ็ด	กองกิจการพาณิชย์				ขออนุมัติ/ดำเนินการ/เบิกจ่าย									

๒. ยุทธศาสตร์ การพัฒนาด้านการท่องเที่ยว

กลยุทธ์ พัฒนาและส่งเสริมแหล่งท่องเที่ยวบึงบอระเพ็ดในสังกัด อบจ.นครสวรรค์

๒.๑ แผนงาน การศาสนา วัฒนธรรมและนันทนาการ

ที่	โครงการ	รายละเอียดของกิจกรรมที่เกิดขึ้นจากโครงการ	งบประมาณ (บาท)	สถานที่ดำเนินการ	หน่วยงานที่รับผิดชอบหลัก	พ.ศ.๒๕๖๓		พ.ศ.๒๕๖๔								หมายเหตุ			
						ต.ค.	พ.ย.	ธ.ค.	ม.ค.	ก.พ.	มี.ค.	เม.ย.	พ.ค.	มิ.ย.	ก.ค.		ส.ค.	ก.ย.	
๒	สร้างมัคคุเทศก์น้อยประจำแหล่งท่องเที่ยวบึงบอระเพ็ด (ข้อบัญญัติฯ น.๕๓๑ ล.๓)	จัดฝึกอบรมนักเรียน นักศึกษา และเยาวชน ที่สนใจเป็นมัคคุเทศก์น้อยประจำแหล่งท่องเที่ยวบึงบอระเพ็ด ในการต้อนรับและให้ข้อมูลด้านการท่องเที่ยวแก่นักท่องเที่ยวที่เข้ามาเยี่ยมชมบึงบอระเพ็ด จำนวน ๑๐ รุ่น ๆ ละ ๕๐ คน	๘๐,๐๐๐	แหล่งท่องเที่ยวบึงบอระเพ็ด	กองกิจการพณิชย	←	→												
๓	วันรักษ์บึงบอระเพ็ด (ข้อบัญญัติฯ น.๕๓๔ ล.๑๐)	จัดกิจกรรม 'วันรักษ์บึงบอระเพ็ด' ร่วมกับหน่วยงานที่เกี่ยวข้อง โดยมีการจัดกิจกรรมการประกวดเรียงความ งานนิทรรศการ งานจำหน่ายสินค้าของดีบึงบอระเพ็ด การแสดงดนตรี งานเสวนาทางวิชาการ การแข่งขันกีฬา ชาวบึงบอระเพ็ด เป็นต้น	๓๐๐,๐๐๐	แหล่งท่องเที่ยวบึงบอระเพ็ด	กองกิจการพณิชย	←	→												

๒. ยุทธศาสตร์ การพัฒนาด้านการท่องเที่ยว

กลยุทธ์ พัฒนาและส่งเสริมแหล่งท่องเที่ยวบึงบอระเพ็ดในสังกัด อบจ.นครสวรรค์

๒.๑ แผนงาน การศาสนา วัฒนธรรมและนันทนาการ

ที่	โครงการ	รายละเอียดของกิจกรรมที่เกิดขึ้นจากโครงการ	งบประมาณ (บาท)	สถานที่ดำเนินการ	หน่วยงานที่รับผิดชอบหลัก	พ.ศ.๒๕๖๓		พ.ศ.๒๕๖๔							หมายเหตุ		
						ต.ค.	พ.ย.	ธ.ค.	ม.ค.	ก.พ.	มี.ค.	เม.ย.	พ.ค.	มิ.ย.		ก.ค.	ส.ค.
๔	ปรับปรุงโรงภาพยนตร์สามมิติของอาคารแสดงพันธุ์สัตว์น้ำบึงบอระเพ็ด เฉลิมพระเกียรติ ๘๐ พรรษา ๕ ธันวาคม ๒๕๕๐ (ข้อบัญญัติฯ น.๕๖๙ ล.๔)	ปรับปรุงโรงภาพยนตร์สามมิติของอาคารแสดงพันธุ์สัตว์น้ำบึงบอระเพ็ด เฉลิมพระเกียรติ ๘๐ พรรษา ๕ ธันวาคม ๒๕๕๐ ขนาดกว้าง ๙ เมตร ยาว ๑๐ เมตร จำนวน ๑ แห่ง ได้แก่ ปรับปรุงห้องควบคุมระบบฉายภาพยนตร์สามมิติ, เครื่องโปรเจคเตอร์, เครื่องควบคุมไฟพลายน้ำ, เครื่องเล่นภาพยนตร์สามมิติ, งานตัดต่อภาพยนตร์สามมิติเดิม, งานจัดทำภาพยนตร์ ๓.๕D Animation เนื้อหาเกี่ยวกับบึงบอระเพ็ด จำนวน ๑ เรื่อง, ติดตั้งระบบการแสดงผลภาพแวดล้อมของภาพยนตร์ (Digital Effect) แบบ ๓.๕ D และอื่น ๆ รายละเอียดตามขอบเขตงานที่องค์การบริหารส่วนจังหวัดนครสวรรค์กำหนด	๒,๙๐๐,๐๐๐	แหล่งท่องเที่ยวบึงบอระเพ็ด	กองกิจการพาณิชย์	←	←	←	←	←	←	←	←	←	←	←	

๒. ยุทธศาสตร์ การพัฒนาด้านการท่องเที่ยว

กลยุทธ์ พัฒนาและส่งเสริมแหล่งท่องเที่ยวบึงบอระเพ็ดในสังกัด อบจ.นครสวรรค์

๒.๑ แผนงาน การศาสนา วัฒนธรรมและนันทนาการ

ที่	โครงการ	รายละเอียดของกิจกรรมที่เกิดขึ้นจากโครงการ	งบประมาณ (บาท)	สถานที่ดำเนินการ	หน่วยงานที่รับผิดชอบหลัก	พ.ศ.๒๕๖๓		พ.ศ.๒๕๖๔							หมายเหตุ		
						ต.ค.	พ.ย.	ธ.ค.	ม.ค.	ก.พ.	มี.ค.	เม.ย.	พ.ค.	มิ.ย.		ก.ค.	ส.ค.
๕	ปรับปรุงอาคารปลาเสือดอ (ข้อบัญญัติฯ น.๕๖๘ ล.๓)	ปรับปรุงอาคารปลาเสือดอ จำนวน ๑ แห่ง ขนาดกว้าง ๙ เมตร ยาว ๒๓ เมตร สูง ๓.๕ เมตร หรือพื้นที่ไม่น้อยกว่า ๒๐๗ ตารางเมตร ประกอบด้วย หลังคา พื้นผนัง ทางเดิน ระบบไฟฟ้า ประปา และอื่น ๆ รายละเอียด ตามแบบที่ อบจ.นว.กำหนด	๑,๕๐๐,๐๐๐	แหล่งท่องเที่ยวบึงบอระเพ็ด	กองกิจการพาณิชย์	←	←	←	←	←	←	←	←	←	←	←	
๖	จัดหาครุภัณฑ์เพื่อสนับสนุนการปฏิบัติงานของกิจการพาณิชย์ (ข้อบัญญัติฯ น.๕๔๖ ล.๘)	จัดซื้อครุภัณฑ์ จำนวน ๔๐ รายการ ดังนี้ ๑. โต๊ะพับสแตนเลส ขนาดไม่น้อยกว่า ๗๕x๑๘๐x๗๕ เซนติเมตร (กว้างxยาวxสูง) จำนวน ๖๘ ตัว ๆ ละ ๗,๓๐๐ บาท (ตามราคาท้องถิ่น)	๔๙๖,๔๐๐	แหล่งท่องเที่ยวบึงบอระเพ็ด	กองกิจการพาณิชย์	←	←	←	←	←	←	←	←	←	←	←	
		๒. เก้าอี้สแตนเลส ขนาดไม่น้อยกว่า ๒๕x๔๐ เซนติเมตร (กว้างxสูง) จำนวน ๔๕๐ ตัว ๆ ละ ๔๕๐ บาท (ตามราคาท้องถิ่น)	๒๐๒,๕๐๐	แหล่งท่องเที่ยวบึงบอระเพ็ด	กองกิจการพาณิชย์	←	←	←	←	←	←	←	←	←	←	←	←

๒. ยุทธศาสตร์ การพัฒนาด้านการท่องเที่ยว

กลยุทธ์ พัฒนาและส่งเสริมแหล่งท่องเที่ยวบึงบอระเพ็ดในสังกัด อบจ.นครสวรรค์

๒.๑ แผนงาน การศาสนา วัฒนธรรมและนันทนาการ

ที่	โครงการ	รายละเอียดของกิจกรรมที่เกิดขึ้นจากโครงการ	งบประมาณ (บาท)	สถานที่ดำเนินการ	หน่วยงานที่รับผิดชอบหลัก	พ.ศ.๒๕๖๓			พ.ศ.๒๕๖๔							หมายเหตุ		
						ต.ค.	พ.ย.	ธ.ค.	ม.ค.	ก.พ.	มี.ค.	เม.ย.	พ.ค.	มิ.ย.	ก.ค.		ส.ค.	ก.ย.
	(ข้อบัญญัติฯ น.๕๔๒ ล.๑)	๓. เครื่องสแกนลายนิ้วมือ ชนิดบันทึกเวลาเข้าออกงาน จำนวน ๑ เครื่อง (ตามบัญชีราคามาตรฐานครุภัณฑ์)	๘,๕๐๐	แหล่งท่องเที่ยวบึงบอระเพ็ด	กองกิจการพาณิชย์	← ขออนุมัติ/ดำเนินการ/เบิกจ่าย →												
	(ข้อบัญญัติฯ น.๕๔๓ ล.๒)	๔. เครื่องเจาะกระดาษ จำนวน ๑ เครื่อง (ตามบัญชีราคามาตรฐานครุภัณฑ์)	๔,๕๐๐	แหล่งท่องเที่ยวบึงบอระเพ็ด	กองกิจการพาณิชย์	← ขออนุมัติ/ดำเนินการ/เบิกจ่าย →												
	(ข้อบัญญัติฯ น.๕๔๓ ล.๓)	๕. โต๊ะทำงาน จำนวน ๑ ตัว มีขนาดไม่น้อยกว่า ๗๐x๑๕๐x๗๐ เซนติเมตร (ตามราคาท้องถิ่น)	๘,๕๐๐	แหล่งท่องเที่ยวบึงบอระเพ็ด	กองกิจการพาณิชย์	← ขออนุมัติ/ดำเนินการ/เบิกจ่าย →												
	(ข้อบัญญัติฯ น.๕๔๓ ล.๔)	๖. เหล็กเก็บเอกสาร ชนิด ๔ ลี้นชัก ขนาดไม่น้อยกว่า ๔๕๐x๖๐๐x๑,๓๐๐ มิลลิเมตร (กว้างxลึกxสูง) จำนวน ๒ ตู้ ๆ ละ ๖,๐๐๐ บาท (ตามราคาท้องถิ่น)	๑๒,๐๐๐	แหล่งท่องเที่ยวบึงบอระเพ็ด	กองกิจการพาณิชย์	← ขออนุมัติ/ดำเนินการ/เบิกจ่าย →												
	(ข้อบัญญัติฯ น.๕๔๔ ล.๕)	๗. ตู้เหล็ก ชนิดสองบานเปิด ขนาดไม่น้อยกว่า ๙๐x๔๐x๑๘๐ เซนติเมตร (กว้างxลึกxสูง) จำนวน ๔ ตู้ ๆ ละ ๔,๐๐๐ บาท (ตามบัญชีราคามาตรฐานครุภัณฑ์)	๑๖,๐๐๐	แหล่งท่องเที่ยวบึงบอระเพ็ด	กองกิจการพาณิชย์	← ขออนุมัติ/ดำเนินการ/เบิกจ่าย →												

๒. ยุทธศาสตร์ การพัฒนาด้านการท่องเที่ยว

กลยุทธ์ พัฒนาและส่งเสริมแหล่งท่องเที่ยวบึงบอระเพ็ดในสังกัด อบจ.นครสวรรค์

๒.๑ แผนงาน การศาสนา วัฒนธรรมและนันทนาการ

ที่	โครงการ	รายละเอียดของกิจกรรมที่เกิดขึ้นจากโครงการ	งบประมาณ (บาท)	สถานที่ ดำเนินการ	หน่วยงานที่ รับผิดชอบหลัก	พ.ศ.๒๕๖๓			พ.ศ.๒๕๖๔							หมายเหตุ		
						ต.ค.	พ.ย.	ธ.ค.	ม.ค.	ก.พ.	มี.ค.	เม.ย.	พ.ค.	มิ.ย.	ก.ค.		ส.ค.	ก.ย.
	(ข้อบัญญัติฯ น.๕๔๕ ล.๖)	๘. โปเตียมไม้ ขนาดไม่น้อยกว่า ๘๐x๑๐๐ เซนติเมตร (กว้างxสูง) จำนวน ๒ ตัว ๆ ละ ๔,๕๐๐ บาท (ตามบัญชีราคามาตรฐานครุภัณฑ์)	๙,๐๐๐	แหล่ง ท่องเที่ยว บึงบอระเพ็ด	กองกิจการ พาณิชย์	← ขออนุมัติ/ดำเนินการ/เบิกจ่าย →												
	(ข้อบัญญัติฯ น.๕๔๕ ล.๗)	๙. โขไฟไม้ จำนวน ๑ ชุด ประกอบด้วย โขไฟไม้สัก จำนวน ๒ ตัว, แก้วี่ จำนวน ๒ ตัว และ โต๊ะกลาง จำนวน ๑ ตัว (ตามราคาท้องถิ่น)	๑๒,๐๐๐	แหล่ง ท่องเที่ยว บึงบอระเพ็ด	กองกิจการ พาณิชย์	← ขออนุมัติ/ดำเนินการ/เบิกจ่าย →												
	(ข้อบัญญัติฯ น.๕๔๘ ล.๑๒)	๑๐. ตู้สาขาโทรศัพท์ จำนวน ๑ ระบบ ขนาด ๑๒ สายนอก ๔๘ สายใน (สามารถขยายได้ ๑๘ สายนอก ๙๖ สายใน) (ตามราคาท้องถิ่น)	๙๐,๐๐๐	แหล่ง ท่องเที่ยว บึงบอระเพ็ด	กองกิจการ พาณิชย์	← ขออนุมัติ/ดำเนินการ/เบิกจ่าย →												
	(ข้อบัญญัติฯ น.๕๕๔ ล.๑)	๑๑. เครื่องยิงตะปู จำนวน ๑ เครื่อง ๆ ละ ๑๒,๐๐๐ บาท (ตามราคาท้องถิ่น)	๑๒,๐๐๐	แหล่ง ท่องเที่ยวบึง บอระเพ็ด	กองกิจการ พาณิชย์	← ขออนุมัติ/ดำเนินการ/เบิกจ่าย →												
	(ข้อบัญญัติฯ น.๕๕๔ ล.๒)	๑๒. เครื่องยิงตะปู (ขาคู) จำนวน ๒ เครื่อง ๆ ละ ๔,๕๐๐ บาท (ตามราคาท้องถิ่น)	๙,๐๐๐	แหล่ง ท่องเที่ยวบึง บอระเพ็ด	กองกิจการ พาณิชย์	← ขออนุมัติ/ดำเนินการ/เบิกจ่าย →												

๒. ยุทธศาสตร์ การพัฒนาด้านการท่องเที่ยว

กลยุทธ์ พัฒนาและส่งเสริมแหล่งท่องเที่ยวบึงบอระเพ็ดในสังกัด อบจ.นครสวรรค์

๒.๑ แผนงาน การศาสนา วัฒนธรรมและนันทนาการ

ที่	โครงการ	รายละเอียดของกิจกรรมที่เกิดขึ้นจากโครงการ	งบประมาณ (บาท)	สถานที่ดำเนินการ	หน่วยงานที่รับผิดชอบหลัก	พ.ศ.๒๕๖๓			พ.ศ.๒๕๖๔							หมายเหตุ		
						ต.ค.	พ.ย.	ธ.ค.	ม.ค.	ก.พ.	มี.ค.	เม.ย.	พ.ค.	มิ.ย.	ก.ค.		ส.ค.	ก.ย.
	(ข้อบัญญัติฯ น.๕๕๕ ล.๓)	๑๓. ส่วนโรตารี ๓ ระบบ จำนวน ๑ เครื่อง (ตามราคาท้องถิ่น)	๒๐,๐๐๐	แหล่งท่องเที่ยวบึงบอระเพ็ด	กองกิจการพาณิชย์	← ขออนุมัติ/ดำเนินการ/เบิกจ่าย →												
	(ข้อบัญญัติฯ น.๕๕๙ ล.๔)	๑๔. เครื่องบันทึกเสียง จำนวน ๑ เครื่อง (ตามราคาท้องถิ่น)	๕,๐๐๐	แหล่งท่องเที่ยวบึงบอระเพ็ด	กองกิจการพาณิชย์	← ขออนุมัติ/ดำเนินการ/เบิกจ่าย →												
	(ข้อบัญญัติฯ น.๕๖๕ ล.๑)	๑๕. เครื่องคอมพิวเตอร์ สำหรับงานสำนักงาน จำนวน ๑ เครื่อง (ตามมาตรฐานและราคากลางของกระทรวง ICT)	๑๗,๐๐๐	แหล่งท่องเที่ยวบึงบอระเพ็ด	กองกิจการพาณิชย์	← ขออนุมัติ/ดำเนินการ/เบิกจ่าย →												
	(ข้อบัญญัติฯ น.๕๖๕ ล.๑๒)	๑๖. เครื่องสำรองไฟฟ้า ขนาด ๘๐๐ VA จำนวน ๗ เครื่อง ๆ ละ ๒,๕๐๐ บาท (ตามมาตรฐานและราคากลางของกระทรวง ICT)	๑๗,๕๐๐	แหล่งท่องเที่ยวบึงบอระเพ็ด	กองกิจการพาณิชย์	← ขออนุมัติ/ดำเนินการ/เบิกจ่าย →												
	(ข้อบัญญัติฯ น.๕๕๐ ล.๓)	๑๗. เครื่องสูบน้ำมอเตอร์ไฟฟ้า จำนวน ๑๐ เครื่อง ๆ ละ ๒,๘๐๐ บาท (ตามราคาท้องถิ่น)	๒๘,๐๐๐	แหล่งท่องเที่ยวบึงบอระเพ็ด	กองกิจการพาณิชย์	← ขออนุมัติ/ดำเนินการ/เบิกจ่าย →												

๒. ยุทธศาสตร์ การพัฒนาด้านการท่องเที่ยว

กลยุทธ์ พัฒนาและส่งเสริมแหล่งท่องเที่ยวบึงบอระเพ็ดในสังกัด อบจ.นครสวรรค์

๒.๑ แผนงาน การศาสนา วัฒนธรรมและนันทนาการ

ที่	โครงการ	รายละเอียดของกิจกรรมที่เกิดขึ้นจากโครงการ	งบประมาณ (บาท)	สถานที่ดำเนินการ	หน่วยงานที่รับผิดชอบหลัก	พ.ศ.๒๕๖๓			พ.ศ.๒๕๖๔							หมายเหตุ		
						ต.ค.	พ.ย.	ธ.ค.	ม.ค.	ก.พ.	มี.ค.	เม.ย.	พ.ค.	มิ.ย.	ก.ค.		ส.ค.	ก.ย.
	(ข้อบัญญัติฯ น.๕๕๑ ล.๔)	๑๘. บัมน้ำหอโย่ง ขนาด ๕ แร่งม้า จำนวน ๓ เครื่อง ๆ ละ ๑๕,๐๐๐ บาท (ตามราคาท้องถิ่น)	๔๕,๐๐๐	แหล่งท่องเที่ยวบึงบอระเพ็ด	กองกิจการพณิชย	ขออนุมัติ/ดำเนินการ/เบิกจ่าย												
	(ข้อบัญญัติฯ น.๕๔๗ ล.๑๐)	๑๙. ที่นั่งกลางแฉ่งแบบไม้ จำนวน ๘ ชุด ๆ ละ ๒๙,๐๐๐ บาท โดยมีคุณลักษณะ ดังนี้ เป็นที่นั่งกลางแฉ่ง วัสดุทำจากเหล็กผสมไม้ปาติเกิ้ลประกอบด้วย - โต๊ะกลาง จำนวน ๑ ตัว - เก้าอี้ ๓ ที่นั่ง จำนวน ๑ ตัว - เก้าอี้ ๑ ที่นั่ง จำนวน ๓ ตัว (ตามราคาท้องถิ่น)	๒๓๒,๐๐๐	แหล่งท่องเที่ยวบึงบอระเพ็ด	กองกิจการพณิชย	ขออนุมัติ/ดำเนินการ/เบิกจ่าย												
	(ข้อบัญญัติฯ น.๕๕๘ ล.๒)	๒๐. ระบบเสียงตามสาย จำนวน ๑ ระบบ (ตามราคาท้องถิ่น)	๔๐๐,๐๐๐	แหล่งท่องเที่ยวบึงบอระเพ็ด	กองกิจการพณิชย	ขออนุมัติ/ดำเนินการ/เบิกจ่าย												
	(ข้อบัญญัติฯ น.๕๖๑ ล.๑)	๒๑. เครื่องจ่ายสารเคมี จำนวน ๒ เครื่อง ๆ ละ ๓๗,๐๐๐ บาท (ตามราคาท้องถิ่น)	๗๔,๐๐๐	แหล่งท่องเที่ยวบึงบอระเพ็ด	กองกิจการพณิชย	ขออนุมัติ/ดำเนินการ/เบิกจ่าย												

๒. ยุทธศาสตร์ การพัฒนาด้านการท่องเที่ยว

กลยุทธ์ พัฒนาและส่งเสริมแหล่งท่องเที่ยวบึงบอระเพ็ดในสังกัด อบจ.นครสวรรค์

๒.๑ แผนงาน การศาสนา วัฒนธรรมและนันทนาการ

ที่	โครงการ	รายละเอียดของกิจกรรมที่เกิดขึ้นจากโครงการ	งบประมาณ (บาท)	สถานที่ดำเนินการ	หน่วยงานที่รับผิดชอบหลัก	พ.ศ.๒๕๖๓			พ.ศ.๒๕๖๔							หมายเหตุ		
						ต.ค.	พ.ย.	ธ.ค.	ม.ค.	ก.พ.	มี.ค.	เม.ย.	พ.ค.	มิ.ย.	ก.ค.		ส.ค.	ก.ย.
	(ข้อบัญญัติฯ น.๕๔๘ ล.๑๑)	๒๒. แก้อั้วจัดเลี้ยง ขนาดไม่น้อยกว่า ๔๐x๕๐x๘๐ เซนติเมตร (กว้างxยาวxสูง) จำนวน ๒๐๐ ตัว ๆ ละ ๖๕๐ บาท (ตามราคาท้องถิ่น)	๑๓๐,๐๐๐	แหล่งท่องเที่ยวบึงบอระเพ็ด	กองกิจการพาณิชย์	ขออนุมัติ/ดำเนินการ/เบิกจ่าย												
	(ข้อบัญญัติฯ น.๕๖๐ ล.๑)	๒๓. จัดซื้อและติดตั้งระบบกล้องวงจรปิด (CCTV) ของศูนย์ต้อนรับนักท่องเที่ยวและแสดงศิลปวัฒนธรรม จำนวน ๑ ระบบ (ตามราคาท้องถิ่น)	๑๓๐,๐๐๐	แหล่งท่องเที่ยวบึงบอระเพ็ด	กองกิจการพาณิชย์	ขออนุมัติ/ดำเนินการ/เบิกจ่าย												
	(ข้อบัญญัติฯ น.๕๖๒ ล.๑)	๒๔. เครื่องตัดหญ้า แบบข้อแข็ง จำนวน ๒ เครื่อง ๆ ละ ๙,๕๐๐ บาท (ตามบัญชีมาตรฐานครุภัณฑ์)	๑๙,๐๐๐	แหล่งท่องเที่ยวบึงบอระเพ็ด	กองกิจการพาณิชย์	ขออนุมัติ/ดำเนินการ/เบิกจ่าย												
	(ข้อบัญญัติฯ น.๕๖๓ ล.๑)	๒๕. เครื่องเชื่อมโลหะ จำนวน ๑ เครื่อง (ตามราคาท้องถิ่น)	๒๗,๐๐๐	แหล่งท่องเที่ยวบึงบอระเพ็ด	กองกิจการพาณิชย์	ขออนุมัติ/ดำเนินการ/เบิกจ่าย												
	(ข้อบัญญัติฯ น.๕๖๓ ล.๒)	๒๖. เครื่องตัดไฟเบอร์ จำนวน ๑ เครื่อง (ตามราคาท้องถิ่น)	๙,๕๐๐	แหล่งท่องเที่ยวบึงบอระเพ็ด	กองกิจการพาณิชย์	ขออนุมัติ/ดำเนินการ/เบิกจ่าย												

๒. ยุทธศาสตร์ การพัฒนาด้านการท่องเที่ยว

กลยุทธ์ พัฒนาและส่งเสริมแหล่งท่องเที่ยวบึงบอระเพ็ดในสังกัด อบจ.นครสวรรค์

๒.๑ แผนงาน การศาสนา วัฒนธรรมและนันทนาการ

ที่	โครงการ	รายละเอียดของกิจกรรมที่เกิดขึ้นจากโครงการ	งบประมาณ (บาท)	สถานที่ดำเนินการ	หน่วยงานที่รับผิดชอบหลัก	พ.ศ.๒๕๖๓		พ.ศ.๒๕๖๔							หมายเหตุ			
						ต.ค.	พ.ย.	ธ.ค.	ม.ค.	ก.พ.	มี.ค.	เม.ย.	พ.ค.	มิ.ย.		ก.ค.	ส.ค.	ก.ย.
	(ข้อบัญญัติฯ น.๕๖๔ ล.๓)	๒๗. หินเจีย จำนวน ๒ เครื่อง ๆ ละ ๒,๕๐๐ บาท (ตามราคาท้องถิ่น)	๕,๐๐๐	แหล่งท่องเที่ยวบึงบอระเพ็ด	กองกิจการพาณิชย์	← ขออนุมัติ/ดำเนินการ/เบิกจ่าย →												
	(ข้อบัญญัติฯ น.๕๖๔ ล.๔)	๒๘. เครื่องขัดกระดาษทรายแบบสัน จำนวน ๒ เครื่อง ๆ ละ ๓,๐๐๐ บาท (ตามราคาท้องถิ่น)	๖,๐๐๐	แหล่งท่องเที่ยวบึงบอระเพ็ด	กองกิจการพาณิชย์	← ขออนุมัติ/ดำเนินการ/เบิกจ่าย →												
	(ข้อบัญญัติฯ น.๕๔๐ ล.๑)	๒๙. บันไดต้านกระแสไฟฟ้า ๕ ชั้น จำนวน ๑ ตัว (วัสดุสำรวจ)	๘,๕๐๐	แหล่งท่องเที่ยวบึงบอระเพ็ด	กองกิจการพาณิชย์	← ขออนุมัติ/ดำเนินการ/เบิกจ่าย →												
	(ข้อบัญญัติฯ น.๕๔๐ ล.๑)	๓๐. บันไดแบบไฟเบอร์กลาส ๘ ชั้น จำนวน ๑ ตัว (วัสดุสำรวจ)	๓,๕๐๐	แหล่งท่องเที่ยวบึงบอระเพ็ด	กองกิจการพาณิชย์	← ขออนุมัติ/ดำเนินการ/เบิกจ่าย →												
	(ข้อบัญญัติฯ น.๕๔๐ ล.๑)	๓๑. เข็มขัดปิ่นเส้า จำนวน ๒ ชุด ๆ ละ ๕,๕๐๐ บาท (วัสดุสำรวจ)	๑๑,๐๐๐	แหล่งท่องเที่ยวบึงบอระเพ็ด	กองกิจการพาณิชย์	← ขออนุมัติ/ดำเนินการ/เบิกจ่าย →												
	(ข้อบัญญัติฯ น.๕๕๕ ล.๔)	๓๒. รถชุดไฮดรอลิคแบบตีนตะขาบ จำนวน ๑ คัน (ตามราคาท้องถิ่น)	๒,๐๐๐,๐๐๐	แหล่งท่องเที่ยวบึงบอระเพ็ด	กองกิจการพาณิชย์	← ขออนุมัติ	← จัดซื้อ	← ดำเนินการ	← เบิกจ่าย									

๒. ยุทธศาสตร์ การพัฒนาด้านการท่องเที่ยว

กลยุทธ์ พัฒนาและส่งเสริมแหล่งท่องเที่ยวบึงบอระเพ็ดในสังกัด อบจ.นครสวรรค์

๒.๑ แผนงาน การศาสนา วัฒนธรรมและนันทนาการ

ที่	โครงการ	รายละเอียดของกิจกรรมที่เกิดขึ้นจากโครงการ	งบประมาณ (บาท)	สถานที่ดำเนินการ	หน่วยงานที่รับผิดชอบหลัก	พ.ศ.๒๕๖๓			พ.ศ.๒๕๖๔							หมายเหตุ	
						ต.ค.	พ.ย.	ธ.ค.	ม.ค.	ก.พ.	มี.ค.	เม.ย.	พ.ค.	มิ.ย.	ก.ค.		ส.ค.
	(ข้อบัญญัติฯ น.๕๕๒ ล.๖)	๓๓. รถไถนาแบบเดินตาม ขนาด ๑๒.๕ แรงม้า จำนวน ๒ คัน ๆ ละ ๑๖๕,๐๐๐ บาท (ตามราคาท้องถิ่น)	๓๓๐,๐๐๐	แหล่งท่องเที่ยวบึงบอระเพ็ด	กองกิจการพาณิชย์				← ขออนุมัติ/ดำเนินการ/เบิกจ่าย →								
	(ข้อบัญญัติฯ น.๕๕๘ ล.๑)	๓๔. เครื่องรับ-ส่งวิทยุ ชนิดมือถือ ๕ วัตต์ จำนวน ๒๗ เครื่อง ๆ ละ ๑๒,๐๐๐ บาท (ตามราคาท้องถิ่น)	๓๒๔,๐๐๐	แหล่งท่องเที่ยวบึงบอระเพ็ด	กองกิจการพาณิชย์				← ขออนุมัติ/ดำเนินการ/เบิกจ่าย →								
	(ข้อบัญญัติฯ น.๕๕๙ ล.๓)	๓๕. ไฟฉุกเฉิน จำนวน ๒๓ ตัว ๆ ละ ๓,๘๐๐ บาท (ตามราคาท้องถิ่น)	๘๗,๔๐๐	แหล่งท่องเที่ยวบึงบอระเพ็ด	กองกิจการพาณิชย์				← ขออนุมัติ/ดำเนินการ/เบิกจ่าย →								
	(ข้อบัญญัติฯ น.๕๖๖ ล.๑)	๓๖. ชุดยางดำน้ำ จำนวน ๒ ชุด ๆ ละ ๗,๕๐๐ บาท (ตามราคาท้องถิ่น)	๑๕,๐๐๐	แหล่งท่องเที่ยวบึงบอระเพ็ด	กองกิจการพาณิชย์				← ขออนุมัติ/ดำเนินการ/เบิกจ่าย →								
	(ข้อบัญญัติฯ น.๕๖๗ ล.๒)	๓๗. บ่ออนุบาลปลา จำนวน ๓ บ่อ ๆ ละ ๑๓,๕๐๐ บาท (ตามราคาท้องถิ่น)	๔๐,๕๐๐	แหล่งท่องเที่ยวบึงบอระเพ็ด	กองกิจการพาณิชย์				← ขออนุมัติ/ดำเนินการ/เบิกจ่าย →								
	(ข้อบัญญัติฯ น.๕๕๙ ล.๑)	๓๘. มอเตอร์ปั้มน้ำ แบบมีหัวกรอง ไฟเบอร์ จำนวน ๕ เครื่อง ๆ ละ ๒๙,๙๐๐ บาท (ตามราคาท้องถิ่น)	๑๔๙,๕๐๐	แหล่งท่องเที่ยวบึงบอระเพ็ด	กองกิจการพาณิชย์							← ขออนุมัติ/ดำเนินการ/เบิกจ่าย →					

๒. ยุทธศาสตร์ การพัฒนาด้านการท่องเที่ยว

กลยุทธ์ พัฒนาและส่งเสริมแหล่งท่องเที่ยวบึงบอระเพ็ดในสังกัด อบจ.นครสวรรค์

๒.๑ แผนงาน การศาสนา วัฒนธรรมและนันทนาการ

ที่	โครงการ	รายละเอียดของกิจกรรมที่เกิดขึ้นจากโครงการ	งบประมาณ (บาท)	สถานที่ดำเนินการ	หน่วยงานที่รับผิดชอบหลัก	พ.ศ.๒๕๖๓		พ.ศ.๒๕๖๔							หมายเหตุ				
						ต.ค.	พ.ย.	ธ.ค.	ม.ค.	ก.พ.	มี.ค.	เม.ย.	พ.ค.	มิ.ย.		ก.ค.	ส.ค.	ก.ย.	
	(ข้อบัญญัติฯ น.๕๔๙ ล.๒) (ข้อบัญญัติฯ น.๕๕๒ ล.๕)	๓๙. มอเตอร์แบบมีหัวกรอง ไฟเบอร์ จำนวน ๓ เครื่อง ๆ ละ ๒๘,๐๐๐ บาท (ตามราคาท้องถิ่น) ๔๐. เครื่องย่อยไม้ จำนวน ๑ เครื่อง (ตามราคาท้องถิ่น)	๘๔,๐๐๐ ๒๐๐,๐๐๐	แหล่ง ท่องเที่ยว บึงบอระเพ็ด แหล่ง ท่องเที่ยว บึงบอระเพ็ด	กองกิจการ พาณิชย์ กองกิจการ พาณิชย์														
๗	เทศกาลเย็นดูดาว เข้าดูนก (ข้อบัญญัติฯ น.๕๓๐ ล.๒)	จัดงานเทศกาลเย็นดูดาว เข้าดูนก ได้แก่ การจัดนิทรรศการเพื่อการ เรียนรู้กิจกรรมดาราศาสตร์เพื่อการ เรียนรู้ กิจกรรมการบรรยายให้ ความรู้เรื่องระบบนิเวศน์ การสร้าง ฐานการเรียนรู้ กิจกรรมส่งเสริมการ ท่องเที่ยวในราคาพิเศษ และการจัด กิจกรรมเพื่อส่งเสริมการท่องเที่ยว ต่าง ๆ ร่วมกับหน่วยงานที่เกี่ยวข้อง	๘๕๐,๐๐๐	แหล่ง ท่องเที่ยว บึงบอระเพ็ด	กองกิจการ พาณิชย์														

๒. ยุทธศาสตร์ การพัฒนาด้านการท่องเที่ยว

กลยุทธ์ พัฒนาและส่งเสริมแหล่งท่องเที่ยวบึงบอระเพ็ดในสังกัด อบจ.นครสวรรค์

๒.๑ แผนงาน การศาสนา วัฒนธรรมและนันทนาการ

ที่	โครงการ	รายละเอียดของกิจกรรมที่เกิดขึ้นจากโครงการ	งบประมาณ (บาท)	สถานที่ดำเนินการ	หน่วยงานที่รับผิดชอบหลัก	พ.ศ.๒๕๖๓		พ.ศ.๒๕๖๔							หมายเหตุ				
						ต.ค.	พ.ย.	ธ.ค.	ม.ค.	ก.พ.	มี.ค.	เม.ย.	พ.ค.	มิ.ย.		ก.ค.	ส.ค.	ก.ย.	
๘	เทศกาลไม้ดอกไม้ประดับ บึงบอระเพ็ด (Buengboraphet Flower Festival) (ข้อบัญญัติฯ น.๕๓๓ ล.๘)	จัดทำเทศกาลไม้ดอกไม้ประดับ ประกอบไปด้วย จัดทำสวนไม้ดอกไม้ประดับ ขนาดพื้นที่ไม่น้อยกว่า ๓,๖๐๐ ตร.ม. มีพันธุ์ไม้ดอกไม้ประดับ ไม่น้อยกว่า ๙๐,๐๐๐ ต้น ชู่มดอกไม้ ป้ายชื่อ และอื่น ๆ ตามที่ อบจ.กำหนด	๑,๕๐๐,๐๐๐	แหล่งท่องเที่ยว บึงบอระเพ็ด	กองกิจการพาณิชย์		←	ขออนุมัติ/ดำเนินการ/เบิกจ่าย	→										
๙	ประกวดภาพถ่าย เพื่อส่งเสริมการท่องเที่ยวบึงบอระเพ็ด (ข้อบัญญัติฯ น.๓๕๔ ล.๙)	จัดกิจกรรมประกวดภาพถ่ายในมุมมองใหม่ ให้เป็นที่รู้จักมากขึ้น ผ่านเรื่องราวในการถ่ายภาพ กระตุ้นให้นักท่องเที่ยวได้รู้จัก และเดินทางเข้ามาท่องเที่ยวเพิ่มมากขึ้น โดยแบ่งออกเป็น ๒ ประเภท คือ ประเภทนักเรียนนักศึกษา และประเภทประชาชนทั่วไป	๒๐๐,๐๐๐	แหล่งท่องเที่ยว บึงบอระเพ็ด	กองกิจการพาณิชย์		←	ขออนุมัติ/ดำเนินการ/เบิกจ่าย	→										

๒. ยุทธศาสตร์ การพัฒนาด้านการท่องเที่ยว

กลยุทธ์ พัฒนาและส่งเสริมแหล่งท่องเที่ยวบึงบอระเพ็ดในสังกัด อบจ.นครสวรรค์

๒.๑ แผนงาน การศาสนา วัฒนธรรมและนันทนาการ

ที่	โครงการ	รายละเอียดของกิจกรรมที่เกิดขึ้นจากโครงการ	งบประมาณ (บาท)	สถานที่ดำเนินการ	หน่วยงานที่รับผิดชอบหลัก	พ.ศ.๒๕๖๓			พ.ศ.๒๕๖๔						หมายเหตุ					
						ต.ค.	พ.ย.	ธ.ค.	ม.ค.	ก.พ.	มี.ค.	เม.ย.	พ.ค.	มิ.ย.		ก.ค.	ส.ค.	ก.ย.		
๑๐	บำรุงรักษาและปรับปรุงที่ดิน และสิ่งก่อสร้าง (ข้อบัญญัติฯ น.๕๖๘ ล.๑)	ซ่อมแซมอาคารสถานที่ที่เป็นทรัพย์สินขององค์การบริหารส่วนจังหวัดนครสวรรค์ อาทิเช่น อาคารแสดงพันธุ์สัตว์น้ำบึงบอระเพ็ด เถลิงพระเกียรติ ๘๐ พรรษา ๕ ธันวาคม ๒๕๕๐ บ้านพักรับรอง รีสอร์ท อาคารที่พักนักท่องเที่ยว อาคารเพาะพันธุ์และจัดแสดงจระเข้ อาคารแสดงกิจกรรม อาคารสำนักงาน ห้องประชุมเสื่อพ่นน้ำ อาคารสัมมนา และจัดแสดงนิทรรศการศูนย์ต้อนรับนักท่องเที่ยวฯ ศูนย์อาหาร (Food Center) ห้องน้ำ-ห้องส้วม โรงเก็บพัสดุ โรงจอดรถไฟฟ้า อาคารผลิตระบบประปา จุดแสดงกรงกวาง ที่นั่งพักผ่อนสำหรับนักท่องเที่ยว และสิ่งปลูกสร้างอื่น ๆ ภายในแหล่งท่องเที่ยวบึงบอระเพ็ด	๑,๐๐๐,๐๐๐	แหล่งท่องเที่ยวบึงบอระเพ็ด	กองกิจการพาณิชย์															

๒. ยุทธศาสตร์ การพัฒนาด้านการท่องเที่ยว

กลยุทธ์ พัฒนาและส่งเสริมแหล่งท่องเที่ยวบึงบอระเพ็ดในสังกัด อบจ.นครสวรรค์

๒.๑ แผนงาน การศาสนา วัฒนธรรมและนันทนาการ

ที่	โครงการ	รายละเอียดของกิจกรรมที่เกิดขึ้นจากโครงการ	งบประมาณ (บาท)	สถานที่ดำเนินการ	หน่วยงานที่รับผิดชอบหลัก	พ.ศ.๒๕๖๓		พ.ศ.๒๕๖๔							หมายเหตุ			
						ต.ค.	พ.ย.	ธ.ค.	ม.ค.	ก.พ.	มี.ค.	เม.ย.	พ.ค.	มิ.ย.		ก.ค.	ส.ค.	ก.ย.
๑๑	ส่งเสริมการท่องเที่ยวบึงบอระเพ็ด เนื่องในวันเด็กแห่งชาติ (ข้อบัญญัติฯ น.๕๓๒ ล.๖)	จัดกิจกรรมสันทนาการ เนื่องในวันเด็กแห่งชาติ เช่น การจัดกิจกรรมการประกวดวาดภาพระบายสี กิจกรรมการเรียนรู้สร้างเสริมจินตนาการ กิจกรรมสร้างความผูกพันในครอบครัวให้กับเยาวชน หรือกิจกรรมอื่น ๆ ตามที่กำหนด	๑๐๐,๐๐๐	แหล่งท่องเที่ยวบึงบอระเพ็ด	กองกิจการพณิชย		ขออนุมัติ/ดำเนินการ/เบิกจ่าย											
๑๒	ส่งเสริมการท่องเที่ยวบึงบอระเพ็ด เนื่องในเทศกาลตรุษจีน (ข้อบัญญัติฯ น.๕๓๓ ล.๗)	ออกบูธประชาสัมพันธ์แหล่งท่องเที่ยวบึงบอระเพ็ด เพื่อส่งเสริมการท่องเที่ยวเทศกาลตรุษจีนนครสวรรค์ และตกแต่งอาคารศูนย์ต้อนรับนักท่องเที่ยว, ประภาคาร, อาคารแสดงพันธุ์สัตว์น้ำบึงบอระเพ็ดฯ, อาคารเพาะพันธุ์ และจัดแสดงจระเข้, โรงการแสดงกิจกรรมการท่องเที่ยว, ศูนย์อาหาร, อาคารที่พักนักท่องเที่ยว และพื้นที่ต่าง ๆ ภายในโครงการพัฒนาบึงบอระเพ็ดด้านการท่องเที่ยว	๕๐๐,๐๐๐	แหล่งท่องเที่ยวบึงบอระเพ็ด	กองกิจการพณิชย		ขออนุมัติ/ดำเนินการ/เบิกจ่าย											

๒. ยุทธศาสตร์ การพัฒนาด้านการท่องเที่ยว

กลยุทธ์ พัฒนาและส่งเสริมแหล่งท่องเที่ยวบึงบอระเพ็ดในสังกัด อบจ.นครสวรรค์

๒.๑ แผนงาน การศาสนา วัฒนธรรมและนันทนาการ

ที่	โครงการ	รายละเอียดของกิจกรรมที่เกิดขึ้นจากโครงการ	งบประมาณ (บาท)	สถานที่ดำเนินการ	หน่วยงานที่รับผิดชอบหลัก	พ.ศ.๒๕๖๓			พ.ศ.๒๕๖๔							หมายเหตุ		
						ต.ค.	พ.ย.	ธ.ค.	ม.ค.	ก.พ.	มี.ค.	เม.ย.	พ.ค.	มิ.ย.	ก.ค.		ส.ค.	ก.ย.
๑๓	ซ่อมแซมและบำรุงรักษาระบบซีลเลอร์และคอยล์ร้อน (ข้อบัญญัติฯ น.๕๓๕ ล.๒ และ น.๕๓๖ ล.๓)	๑. ซ่อมแซมบำรุงรักษาระบบซีลเลอร์และคอยล์ร้อน ของอาคารแสดงพันธุ์สัตว์น้ำบึงบอระเพ็ด เฉลิมพระเกียรติ ๘๐ พรรษา ๕ ธันวาคม ๒๕๕๐ ภายในแหล่งท่องเที่ยวบึงบอระเพ็ด จำนวน ๑ ระบบ รายละเอียดตามที่อบจ.กำหนด ๒. ซ่อมแซมบำรุงรักษาระบบซีลเลอร์และคอยล์ร้อน ของอาคารสัมมนาและจัดแสดงนิทรรศการ ภายในแหล่งท่องเที่ยวบึงบอระเพ็ด จำนวน ๑ ระบบ รายละเอียดตามที่อบจ.กำหนด	๔๔๑,๐๐๐	แหล่งท่องเที่ยวบึงบอระเพ็ด	กองกิจการพาณิชย์				ขออนุมัติ/ดำเนินการ/เบิกจ่าย									
			๔๗๐,๐๐๐	แหล่งท่องเที่ยวบึงบอระเพ็ด	กองกิจการพาณิชย์													ขออนุมัติ/ดำเนินการ/เบิกจ่าย

๒. ยุทธศาสตร์ การพัฒนาด้านการท่องเที่ยว

กลยุทธ์ พัฒนาและส่งเสริมแหล่งท่องเที่ยวบึงบอระเพ็ดในสังกัด อบจ.นครสวรรค์

๒.๑ แผนงาน การศาสนา วัฒนธรรมและนันทนาการ

ที่	โครงการ	รายละเอียดของกิจกรรมที่เกิดขึ้นจากโครงการ	งบประมาณ (บาท)	สถานที่ดำเนินการ	หน่วยงานที่รับผิดชอบหลัก	พ.ศ.๒๕๖๓			พ.ศ.๒๕๖๔						หมายเหตุ					
						ต.ค.	พ.ย.	ธ.ค.	ม.ค.	ก.พ.	มี.ค.	เม.ย.	พ.ค.	มิ.ย.		ก.ค.	ส.ค.	ก.ย.		
๑๔	ซ่อมแซมบำรุงรักษาเครื่องปรับอากาศ ของอาคารต่าง ๆ ภายในแหล่งท่องเที่ยวบึงบอระเพ็ด (ข้อบัญญัติฯ น.๕๓๖ ล.๔)	ซ่อมแซมบำรุงรักษาเครื่องปรับอากาศ ได้แก่ ๑) อาคารแสดงพันธุ์สัตว์น้ำบึงบอระเพ็ด เฉลิมพระเกียรติ ๘๐ พรรษา ๕ ธันวาคม ๒๕๕๐ จำนวน ๒ ครั้ง/ปี ๒) อาคารสัมมนาและจัดแสดงนิทรรศการ จำนวน ๑ ครั้ง/ปี รายละเอียดตามที่ อบจ.กำหนด	๑๘๒,๐๐๐	แหล่งท่องเที่ยวบึงบอระเพ็ด	กองกิจการพาณิชย์				ขออนุมัติ/ดำเนินการ/เบิกจ่าย ครั้งที่ ๑			ขออนุมัติ/ดำเนินการ/เบิกจ่าย ครั้งที่ ๒								
๑๕	จัดซื้อและติดตั้งระบบสูบน้ำด้วยพลังงานแสงอาทิตย์ (ข้อบัญญัติฯ น.๕๕๒ ล.๗)	จัดซื้อระบบสูบน้ำด้วยพลังงานแสงอาทิตย์ ขนาดไม่น้อยกว่า ๓ แรงม้า จำนวน ๒ ชุด ๆ ละ ๒๕๐,๐๐๐ บาท	๕๐๐,๐๐๐	แหล่งท่องเที่ยวบึงบอระเพ็ด	กองกิจการพาณิชย์			ขออนุมัติ/ดำเนินการ/เบิกจ่าย												

๒. ยุทธศาสตร์ การพัฒนาด้านการท่องเที่ยว

กลยุทธ์ พัฒนาและส่งเสริมแหล่งท่องเที่ยวบึงบอระเพ็ดในสังกัด อบจ.นครสวรรค์

๒.๑ แผนงาน การศาสนา วัฒนธรรมและนันทนาการ

ที่	โครงการ	รายละเอียดของกิจกรรมที่เกิดขึ้นจากโครงการ	งบประมาณ (บาท)	สถานที่ดำเนินการ	หน่วยงานที่รับผิดชอบหลัก	พ.ศ.๒๕๖๓			พ.ศ.๒๕๖๔						หมายเหตุ				
						ต.ค.	พ.ย.	ธ.ค.	ม.ค.	ก.พ.	มี.ค.	เม.ย.	พ.ค.	มิ.ย.		ก.ค.	ส.ค.	ก.ย.	
๑๖	ปรับปรุงทางเท้าภายในโครงการพัฒนาบึงบอระเพ็ดด้านการท่องเที่ยว (ข้อบัญญัติฯ น.๕๖๘ ล.๒)	ปรับปรุงทางเท้าภายในโครงการพัฒนาบึงบอระเพ็ดด้านการท่องเที่ยว จำนวน ๑ แห่ง ขนาดกว้าง ๒ เมตร ยาวรวมไม่น้อยกว่า ๒,๐๘๐ เมตร หรือมีพื้นที่ไม่น้อยกว่า ๔,๑๖๐ ตารางเมตร รายละเอียดตามแบบที่ อบจ.กำหนด	๔,๓๓๕,๐๐๐	แหล่งท่องเที่ยวบึงบอระเพ็ด	กองกิจการพาณิชย์														เบิกจ่ายเดือน ต.ค.๖๔
๑๗	๑๒ สิงหาคม พาแม่เที่ยวบึงบอระเพ็ด (ข้อบัญญัติฯ น.๕๓๒ ล.๕)	จัดกิจกรรมในการดึงดูดครอบครัวให้เดินทางมาท่องเที่ยวบึงบอระเพ็ดเนื่องในวันแม่แห่งชาติ ได้แก่ การจัดทำกิจกรรม walk rally ครอบครัวกิจกรรมการสร้างฐานการเรียนรู้ การทำกิจกรรมร่วมสนุกภายในครอบครัว	๑๐๐,๐๐๐	แหล่งท่องเที่ยวบึงบอระเพ็ด	กองกิจการพาณิชย์														ขออนุมัติ/ดำเนินการ/เบิกจ่าย
รวม	๑๗ โครงการ / ๕๖ กิจกรรม		๒๐,๕๖๖,๘๐๐																

๒. ยุทธศาสตร์ การพัฒนาด้านการท่องเที่ยว

กลยุทธ์ ส่งเสริมการท่องเที่ยวในจังหวัดนครสวรรค์

๒.๑ แผนงาน การศาสนา วัฒนธรรมและนันทนาการ

ที่	โครงการ	รายละเอียดของกิจกรรมที่เกิดขึ้นจากโครงการ	งบประมาณ (บาท)	สถานที่ดำเนินการ	หน่วยงานที่รับผิดชอบหลัก	พ.ศ.๒๕๖๓			พ.ศ.๒๕๖๔							หมายเหตุ	
						ต.ค.	พ.ย.	ธ.ค.	ม.ค.	ก.พ.	มี.ค.	เม.ย.	พ.ค.	มิ.ย.	ก.ค.		ส.ค.
๑	จัดทำหนังสือประชาสัมพันธ์แหล่งท่องเที่ยวจังหวัดนครสวรรค์ (ข้อบัญญัติฯ น.๓๘๑ ล.๑)	จัดทำหนังสือประชาสัมพันธ์แหล่งท่องเที่ยวจังหวัดนครสวรรค์ โดยมีเนื้อหาครอบคลุมแหล่งท่องเที่ยวทั้ง ๑๕ อำเภอ ของจังหวัดนครสวรรค์ ตามรูปแบบและรายการที่กำหนด	๒๕๐,๐๐๐	อบจ. นครสวรรค์	สำนักปลัดฯ				← ขอสุนุมัติ/ดำเนินการ/เบิกจ่าย →								
รวม	๑ โครงการ/ ๑ กิจกรรม		๒๕๐,๐๐๐														

ยุทธศาสตร์ที่ ๓

การพัฒนาด้านการศึกษา กีฬา ศาสนาและวัฒนธรรม

บัญชีจำนวนโครงการพัฒนาท้องถิ่น กิจกรรมและงบประมาณ
 แผนการดำเนินงาน ประจำปีงบประมาณ พ.ศ. ๒๕๖๔
 ขององค์การบริหารส่วนจังหวัดนครสวรรค์

๓. ยุทธศาสตร์ การพัฒนาด้านการศึกษา กีฬา ศาสนาและวัฒนธรรม

กลยุทธ์ พัฒนาการจัดการศึกษาของสถานศึกษาในสังกัดองค์การบริหารส่วนจังหวัดนครสวรรค์

๓.๑ แผนงาน การศึกษา

ที่	โครงการ	รายละเอียดของกิจกรรมที่เกิดขึ้นจากโครงการ	งบประมาณ (บาท)	สถานที่ดำเนินการ	หน่วยงานที่รับผิดชอบหลัก	พ.ศ.๒๕๖๓		พ.ศ.๒๕๖๔							หมายเหตุ			
						ต.ค.	พ.ย.	ธ.ค.	ม.ค.	ก.พ.	มี.ค.	เม.ย.	พ.ค.	มิ.ย.		ก.ค.	ส.ค.	ก.ย.
๑	สนับสนุนค่าใช้จ่ายการบริหารสถานศึกษา (ข้อบัญญัติฯ น.๒๔๙ ล.๑๔)	สนับสนุนค่าใช้จ่ายการบริหารสถานศึกษา โรงเรียนสวนกุหลาบวิทยาลัย (จิระประวัติ) นครสวรรค์ ดังนี้ (๑) ค่าใช้จ่ายในการปรับปรุงหลักสูตรสถานศึกษา จำนวน ๒๐,๐๐๐ บาท (๒) ค่าใช้จ่ายในการเชื่อมต่ออินเทอร์เน็ตโรงเรียน จำนวน ๑๗,๒๐๐ บาท (๓) ค่าใช้จ่ายในการปรับปรุง/พัฒนาห้องสมุดโรงเรียน จำนวน ๑๐๐,๐๐๐ บาท (๔) ค่าใช้จ่ายในการพัฒนาแหล่งเรียนรู้ของโรงเรียน จำนวน ๕๐,๐๐๐ บาท	๕,๘๗๗,๓๐๐	ร.ร.สวนกุหลาบฯ (จิระประวัติ) นครสวรรค์	กองการศึกษาฯ													เงินอุดหนุนทั่วไปจากสำนักงานงบประมาณ

๓. ยุทธศาสตร์ การพัฒนาทางการศึกษา กีฬา ศาสนาและวัฒนธรรม

กลยุทธ์ พัฒนาการจัดการศึกษาของสถานศึกษาในสังกัดองค์การบริหารส่วนจังหวัดนครสวรรค์

๓.๑ แผนงาน การศึกษา

ที่	โครงการ	รายละเอียดของกิจกรรมที่เกิดขึ้นจากโครงการ	งบประมาณ (บาท)	สถานที่ ดำเนินการ	หน่วยงานที่ รับผิดชอบหลัก	พ.ศ.๒๕๖๓			พ.ศ.๒๕๖๔							หมายเหตุ	
						ต.ค.	พ.ย.	ธ.ค.	ม.ค.	ก.พ.	มี.ค.	เม.ย.	พ.ค.	มิ.ย.	ก.ค.		ส.ค.
		(๕) ค่าใช้จ่ายในการพัฒนาข้าราชการครูของโรงเรียนในสังกัด องค์การปกครองส่วนท้องถิ่น จำนวน ๕๗ คน เป็นเงิน ๑๗๑,๐๐๐ บาท (๖) ค่าใช้จ่ายสำหรับส่งเสริมศักยภาพ การจัดการศึกษาของ ท้องถิ่น (ค่าปัจจัยพื้นฐานสำหรับนักเรียน ยากจน) จำนวน ๓๔๐,๕๐๐ บาท (๗) ค่าจัดการเรียนการสอน (รายหัวนักเรียน) จำนวน ๒,๘๕๔,๕๐๐ บาท (๘) ค่าหนังสือเรียน จำนวน ๘๗๐,๖๐๐ บาท (๙) ค่าอุปกรณ์การเรียน จำนวน ๓๔๔,๑๐๐ บาท (๑๐) ค่าเครื่องแบบนักเรียน จำนวน ๓๙๒,๕๐๐ บาท (๑๑) ค่ากิจกรรมพัฒนาคุณภาพผู้เรียน จำนวน ๗๑๖,๙๐๐ บาท															

๓. ยุทธศาสตร์ การพัฒนาทางการศึกษา กีฬา ศาสนาและวัฒนธรรม

กลยุทธ์ พัฒนาการจัดการศึกษาของสถานศึกษาในสังกัดองค์การบริหารส่วนจังหวัดนครสวรรค์

๓.๑ แผนงาน การศึกษา

ที่	โครงการ	รายละเอียดของกิจกรรมที่เกิดขึ้นจากโครงการ	งบประมาณ (บาท)	สถานที่ดำเนินการ	หน่วยงานที่รับผิดชอบหลัก	พ.ศ.๒๕๖๓			พ.ศ.๒๕๖๔							หมายเหตุ
						ต.ค.	พ.ย.	ธ.ค.	ม.ค.	ก.พ.	มี.ค.	เม.ย.	พ.ค.	มิ.ย.	ก.ค.	
๒	รณรงค์เพื่อป้องกันยาเสพติดในสถานศึกษา (ข้อบัญญัติฯ น.๒๔๗ ล.๑๑)	จัดกิจกรรมรณรงค์เพื่อป้องกันยาเสพติดในสถานศึกษา ให้แก่ นักเรียนของโรงเรียนสวนกุหลาบวิทยาลัย (จิรประวัติ) นครสวรรค์ ครูแกนนำ และเจ้าหน้าที่ อปท.	๒๑,๐๐๐	ร.ร.สวนกุหลาบฯ (จิรประวัติ) นครสวรรค์	กองการศึกษาฯ				ขออนุมัติ/ดำเนินการ/เบิกจ่าย							เงินอุดหนุนทั่วไปจากสำนักงานงบประมาณ
๓	แข่งขันกีฬานักเรียนองค์กรปกครองส่วนท้องถิ่น (ข้อบัญญัติฯ น.๒๔๑ ล.๓)	จัดส่งนักเรียนของโรงเรียนสวนกุหลาบวิทยาลัย (จิรประวัติ) นครสวรรค์ เข้าร่วมกิจกรรมตามโครงการแข่งขันกีฬานักเรียนองค์กรปกครองส่วนท้องถิ่น ระดับภาคและระดับประเทศ	๘๐๐,๐๐๐	ตามที่กรมส่งเสริมการปกครองท้องถิ่นกำหนด	กองการศึกษาฯ				ขออนุมัติ/ดำเนินการ/เบิกจ่าย							
๔	ส่งเสริมคุณภาพผู้เรียน (ข้อบัญญัติฯ น.๒๔๘ ล.๑๒)	จัดอบรมให้ความรู้ทางวิชาการ การเข้าร่วมกิจกรรม แข่งขันทักษะทางวิชาการ กิจกรรมการปลูกฝังคุณลักษณะที่พึงประสงค์ ให้กับนักเรียนของโรงเรียนสวนกุหลาบวิทยาลัย (จิรประวัติ) นครสวรรค์	๑๕๐,๐๐๐	ร.ร.สวนกุหลาบฯ (จิรประวัติ) นครสวรรค์	กองการศึกษาฯ				ขออนุมัติ/ดำเนินการ/เบิกจ่าย							

๓. ยุทธศาสตร์ การพัฒนาทางการศึกษา กีฬา ศาสนาและวัฒนธรรม

กลยุทธ์ พัฒนาการจัดการศึกษาของสถานศึกษาในสังกัดองค์การบริหารส่วนจังหวัดนครสวรรค์

๓.๑ แผนงาน การศึกษา

ที่	โครงการ	รายละเอียดของกิจกรรมที่เกิดขึ้นจากโครงการ	งบประมาณ (บาท)	สถานที่ดำเนินการ	หน่วยงานที่รับผิดชอบหลัก	พ.ศ.๒๕๖๓			พ.ศ.๒๕๖๔							หมายเหตุ		
						ต.ค.	พ.ย.	ธ.ค.	ม.ค.	ก.พ.	มี.ค.	เม.ย.	พ.ค.	มิ.ย.	ก.ค.		ส.ค.	ก.ย.
๕	จัดหาครุภัณฑ์สำหรับใช้ในการจัดการเรียนการสอนโรงเรียนสวนกุหลาบวิทยาลัย (จирประวัตินครสวรรค์)	จัดซื้อครุภัณฑ์ จำนวน ๓ รายการ ดังนี้ ๑. ตู้ล็อกเกอร์ แบบ ๑๘ ช่อง ขนาดไม่น้อยกว่า ๔๕x๙๑x๑๘๒ เซนติเมตร (กว้างxยาวxสูง) จำนวน ๒๐ ตู้ ๆ ละ ๘,๐๐๐ บาท รวมเป็นเงิน ๑๖๐,๐๐๐ บาท	๑๖๐,๐๐๐	ร.ร.สวนกุหลาบฯ (จирประวัตินครสวรรค์)	กองการศึกษาฯ	← ขออนุมัติ/ดำเนินการ/เบิกจ่าย →												
	(ข้อบัญญัติฯ น.๒๕๖ ล.๓)	๒. ตู้เหล็กเก็บเอกสาร ชนิดบานเลื่อนกระจก จำนวน ๖ ตู้ ๆ ละ ๕,๐๐๐ บาท รวมเป็นเงิน ๓๐,๐๐๐ บาท ขนาดไม่น้อยกว่า ๔๐x๑๑๘x๘๗ เซนติเมตร (กว้างxยาวxสูง)	๓๐,๐๐๐	ร.ร.สวนกุหลาบฯ (จирประวัตินครสวรรค์)	กองการศึกษาฯ	← ขออนุมัติ/ดำเนินการ/เบิกจ่าย →												
	(ข้อบัญญัติฯ น.๒๕๗ ล.๔)	๓. เครื่องทำน้ำเย็น จำนวน ๒ เครื่อง ๆ ละ ๔๐,๐๐๐ บาท รวมเป็นเงิน ๘๐,๐๐๐ บาท	๘๐,๐๐๐	ร.ร.สวนกุหลาบฯ (จирประวัตินครสวรรค์)	กองการศึกษาฯ	← ขออนุมัติ/ดำเนินการ/เบิกจ่าย →												
	(ข้อบัญญัติฯ น.๒๖๖ ล.๒)																	

๓. ยุทธศาสตร์ การพัฒนาทางการศึกษา กีฬา ศาสนาและวัฒนธรรม

กลยุทธ์ พัฒนาการจัดการศึกษาของสถานศึกษาในสังกัดองค์การบริหารส่วนจังหวัดนครสวรรค์

๓.๑ แผนงาน การศึกษา

ที่	โครงการ	รายละเอียดของกิจกรรมที่เกิดขึ้นจากโครงการ	งบประมาณ (บาท)	สถานที่ดำเนินการ	หน่วยงานที่รับผิดชอบหลัก	พ.ศ.๒๕๖๓			พ.ศ.๒๕๖๔							หมายเหตุ		
						ต.ค.	พ.ย.	ธ.ค.	ม.ค.	ก.พ.	มี.ค.	เม.ย.	พ.ค.	มิ.ย.	ก.ค.		ส.ค.	ก.ย.
๖	จัดซื้อโต๊ะและเก้าอี้นักเรียน ประจำอาคาร ๓ (ข้อบัญญัติฯ น.๒๕๕ ล.๑)	จัดซื้อโต๊ะ-เก้าอี้ นักเรียน หน้าไม้ ยางพารา โครงขาเหล็กกลม จำนวน ๕๐๐ ชุด ๆ ละ ๑,๖๘๐ บาท รวมเป็นเงิน ๘๔๐,๐๐๐ บาท ๑) โต๊ะ ขนาดไม่น้อยกว่า ๖๐x๔๐x๗๖ เซนติเมตร (กว้างxยาวxสูง) ๒) เก้าอี้ ขนาดไม่น้อยกว่า ๓๘x๓๙x๘๐ เซนติเมตร (กว้างxยาวxสูง) พื้นที่นั่งและพนักพิงทำด้วยไม้ยางพารา	๘๔๐,๐๐๐	ร.ร.สวนกุหลาบฯ (จิรประวัติ) นครสวรรค์	กองการศึกษาฯ	ขออนุมัติ/ดำเนินการ/เบิกจ่าย												
๗	จัดหาครุภัณฑ์ห้องคอมพิวเตอร์ กลุ่มสาระวิทยาศาสตร์และเทคโนโลยี โรงเรียนสวนกุหลาบวิทยาลัย (จิรประวัติ) นครสวรรค์ (ข้อบัญญัติฯ น.๒๕๕ ล.๑)	จัดซื้อครุภัณฑ์ห้องคอมพิวเตอร์สำหรับการจัดการเรียนการสอน วิชาคอมพิวเตอร์ จำนวน ๕ รายการ ดังนี้ ๑. เก้าอี้ ๔ ขาคู จำนวน ๔๒ ตัว ๆ ละ ๖๐๐ บาท รวมเป็นเงิน ๒๕,๒๐๐ บาท	๒๕,๒๐๐	ร.ร.สวนกุหลาบฯ (จิรประวัติ) นครสวรรค์	กองการศึกษาฯ	ขออนุมัติ/ดำเนินการ/เบิกจ่าย												

๓. ยุทธศาสตร์ การพัฒนาทางการศึกษา กีฬา ศาสนาและวัฒนธรรม

กลยุทธ์ พัฒนาการจัดการศึกษาของสถานศึกษาในสังกัดองค์การบริหารส่วนจังหวัดนครสวรรค์

๓.๑ แผนงาน การศึกษา

ที่	โครงการ	รายละเอียดของกิจกรรมที่เกิดขึ้นจากโครงการ	งบประมาณ (บาท)	สถานที่ ดำเนินการ	หน่วยงานที่ รับผิดชอบหลัก	พ.ศ.๒๕๖๓			พ.ศ.๒๕๖๔							หมายเหตุ			
						ต.ค.	พ.ย.	ธ.ค.	ม.ค.	ก.พ.	มี.ค.	เม.ย.	พ.ค.	มิ.ย.	ก.ค.		ส.ค.	ก.ย.	
	(ข้อบัญญัติฯ น.๒๕๘ ล.๕)	๒. โต๊ะคอมพิวเตอร์ขาเหล็ก ขนาดไม่น้อยกว่า ๓๘x๓๘x๔๗ เซนติเมตร (กว้างxยาวxสูง) จำนวน ๔๒ ตัว ๆ ละ ๒,๒๕๐ บาท รวมเป็นเงิน ๙๔,๕๐๐ บาท	๙๔,๕๐๐	ร.ร.สวน กุหลาบฯ (จิรประวัติ) นครสวรรค์	กอง การศึกษาฯ	ขออนุมัติ/ดำเนินการ/เบิกจ่าย													
	(ข้อบัญญัติฯ น.๒๖๓ ล.๒)	๓. โทรทัศน์ แอล อี ดี (LED TV) แบบ Smart TV ขนาด ๖๕ นิ้ว จำนวน ๓ เครื่อง ๆ ละ ๓๖,๐๐๐ บาท รวมเป็นเงิน ๑๐๘,๐๐๐ บาท	๑๐๘,๐๐๐	ร.ร.สวน กุหลาบฯ (จิรประวัติ) นครสวรรค์	กอง การศึกษาฯ	ขออนุมัติ/ดำเนินการ/เบิกจ่าย													
	(ข้อบัญญัติฯ น.๒๖๗ ล.๑)	๔. เครื่องคอมพิวเตอร์ All In One สำหรับงานประมวลผล จำนวน ๔๒ เครื่อง ๆ ละ ๒๓,๐๐๐ บาท รวมเป็นเงิน ๙๖๖,๐๐๐ บาท	๙๖๖,๐๐๐	ร.ร.สวน กุหลาบฯ (จิรประวัติ) นครสวรรค์	กอง การศึกษาฯ				ขออนุมัติ/ดำเนินการ/เบิกจ่าย										
	(ข้อบัญญัติฯ น.๒๖๙ ล.๔)	๕. เครื่องพิมพ์แบบฉีดหมึก พร้อมติดตั้งถังหมึกพิมพ์ (Ink Tank Printer) จำนวน ๓ เครื่อง ๆ ละ ๔,๓๐๐ บาท รวมเป็นเงิน ๑๒,๙๐๐ บาท	๑๒,๙๐๐	ร.ร.สวน กุหลาบฯ (จิรประวัติ) นครสวรรค์	กอง การศึกษาฯ				ขออนุมัติ/ดำเนินการ/เบิกจ่าย										*จัดซื้อ รวมกับ ข้อ ๘.๖

๓. ยุทธศาสตร์ การพัฒนาด้านการศึกษา กีฬา ศาสนาและวัฒนธรรม

กลยุทธ์ พัฒนาการจัดการศึกษาของสถานศึกษาในสังกัดองค์การบริหารส่วนจังหวัดนครสวรรค์

๓.๑ แผนงาน การศึกษา

ที่	โครงการ	รายละเอียดของกิจกรรมที่เกิดขึ้นจากโครงการ	งบประมาณ (บาท)	สถานที่ดำเนินการ	หน่วยงานที่รับผิดชอบหลัก	พ.ศ.๒๕๖๓			พ.ศ.๒๕๖๔							หมายเหตุ	
						ต.ค.	พ.ย.	ธ.ค.	ม.ค.	ก.พ.	มี.ค.	เม.ย.	พ.ค.	มิ.ย.	ก.ค.		ส.ค.
๘	เพิ่มประสิทธิภาพการปฏิบัติงานของโรงเรียนสวนกุหลาบวิทยาลัย (จิรประวัตติ) นครสวรรค์ (ข้อบัญญัติฯ น.๒๖๒ ล.๑) (ข้อบัญญัติฯ น.๒๖๕ ล.๑) (ข้อบัญญัติฯ น.๒๖๘ ล.๒)	จัดซื้อครุภัณฑ์ จำนวน ๗ รายการ ดังนี้ ๑. เครื่องโทรสาร แบบใช้กระดาษธรรมดา จำนวน ๑ เครื่อง ๆ ละ ๑๘,๐๐๐ บาท เป็นเงิน ๑๘,๐๐๐ บาท (ข้อบัญญัติฯ น.๒๕๕ ล.๒)	๑๘,๐๐๐	ร.ร.สวนกุหลาบฯ (จิรประวัตติ) นครสวรรค์	กองการศึกษาฯ	ขออนุมัติ/ดำเนินการ/เบิกจ่าย											
		๒. กล้องถ่ายภาพ ระบบดิจิตอล จำนวน ๑ เครื่อง ๆ ละ ๘๐,๐๐๐ บาท เป็นเงิน ๘๐,๐๐๐ บาท	๘๐,๐๐๐	ร.ร.สวนกุหลาบฯ (จิรประวัตติ) นครสวรรค์	กองการศึกษาฯ	ขออนุมัติ/ดำเนินการ/เบิกจ่าย											
		๓. เครื่องตัดหญ้า แบบขี้อ่อน จำนวน ๕ เครื่อง ๆ ละ ๑๐,๙๐๐ บาท รวมเป็นเงิน ๕๔,๕๐๐ บาท	๕๔,๕๐๐	ร.ร.สวนกุหลาบฯ (จิรประวัตติ) นครสวรรค์	กองการศึกษาฯ	ขออนุมัติ/ดำเนินการ/เบิกจ่าย											
		๔. เครื่องคอมพิวเตอร์สำหรับงานสำนักงาน จำนวน ๔ เครื่อง ๆ ละ ๑๗,๐๐๐ บาท รวมเป็นเงิน ๖๘,๐๐๐ บาท	๖๘,๐๐๐	ร.ร.สวนกุหลาบฯ (จิรประวัตติ) นครสวรรค์	กองการศึกษาฯ	ขออนุมัติ/ดำเนินการ/เบิกจ่าย											

๓. ยุทธศาสตร์ การพัฒนาทางการศึกษา กีฬา ศาสนาและวัฒนธรรม

กลยุทธ์ พัฒนาการจัดการศึกษาของสถานศึกษาในสังกัดองค์การบริหารส่วนจังหวัดนครสวรรค์

๓.๑ แผนงาน การศึกษา

ที่	โครงการ	รายละเอียดของกิจกรรมที่เกิดขึ้นจากโครงการ	งบประมาณ (บาท)	สถานที่ดำเนินการ	หน่วยงานที่รับผิดชอบหลัก	พ.ศ.๒๕๖๓			พ.ศ.๒๕๖๔							หมายเหตุ
						ต.ค.	พ.ย.	ธ.ค.	ม.ค.	ก.พ.	มี.ค.	เม.ย.	พ.ค.	มิ.ย.	ก.ค.	
	(ข้อบัญญัติฯ น.๒๖๘ ล.๓)	๕. เครื่องพิมพ์ Multifunction แบบฉีดหมึกพร้อมติดตั้งถังหมึกพิมพ์ (Ink Tank Printer) จำนวน ๒ เครื่อง ๆ ละ ๗,๕๐๐ บาท รวมเป็นเงิน ๑๕,๐๐๐ บาท	๑๕,๐๐๐	ร.ร.สวนกุหลาบฯ (จิรประวัติ) นครสวรรค์	กองการศึกษาฯ				← ขออนุมัติ/ดำเนินการ/เบิกจ่าย →							
	(ข้อบัญญัติฯ น.๒๖๘ ล.๔)	๖. เครื่องพิมพ์แบบฉีดหมึกพร้อมติดตั้งถังหมึกพิมพ์ (Ink Tank Printer) จำนวน ๕ เครื่อง ๆ ละ ๔,๓๐๐ บาท รวมเป็นเงิน ๒๑,๕๐๐ บาท	๒๑,๕๐๐	ร.ร.สวนกุหลาบฯ (จิรประวัติ) นครสวรรค์	กองการศึกษาฯ				← ขออนุมัติ/ดำเนินการ/เบิกจ่าย →							** จัดซื้อ รวมกับ ข้อ ๗.๕
	(ข้อบัญญัติฯ น.๒๖๔ ล.๓)	๗. ระบบกล้องโทรทัศน์วงจรปิดพร้อมติดตั้ง จำนวน ๑ ระบบ ๆ ละ ๔๙๓,๐๐๐ บาท เป็นเงิน ๔๙๓,๐๐๐ บาท	๔๙๓,๐๐๐	ร.ร.สวนกุหลาบฯ (จิรประวัติ) นครสวรรค์	กองการศึกษาฯ				← ขออนุมัติ/ดำเนินการ/เบิกจ่าย →							

๓. ยุทธศาสตร์ การพัฒนาทางการศึกษา กีฬา ศาสนาและวัฒนธรรม

กลยุทธ์ พัฒนาการจัดการศึกษาของสถานศึกษาในสังกัดองค์การบริหารส่วนจังหวัดนครสวรรค์

๓.๑ แผนงาน การศึกษา

ที่	โครงการ	รายละเอียดของกิจกรรมที่เกิดขึ้นจากโครงการ	งบประมาณ (บาท)	สถานที่ดำเนินการ	หน่วยงานที่รับผิดชอบหลัก	พ.ศ.๒๕๖๓				พ.ศ.๒๕๖๔					หมายเหตุ											
						ต.ค.	พ.ย.	ธ.ค.	ม.ค.	ก.พ.	มี.ค.	เม.ย.	พ.ค.	มิ.ย.		ก.ค.	ส.ค.	ก.ย.								
๙	ฝึกอบรมและศึกษาดูงานโครงการตามพระราชดำริ (ข้อบัญญัติฯ น.๒๔๖ ล.๑๐)	ฝึกอบรมและศึกษาดูงานโครงการตามพระราชดำริของครู นักเรียน เช่น กิจกรรมการเกษตร การอนุรักษ์ธรรมชาติและสิ่งแวดล้อม การประมง การสืบสานศิลปะและวัฒนธรรม ด้านวิทยาศาสตร์ และอื่น ๆ จำนวน ๒ รุ่น ๆ ละ ๕๒๘ คน	๕๐๐,๐๐๐	จังหวัด เพชรบุรี ฯลฯ	กองการศึกษาฯ																					
๑๐	ปรับปรุงอาคารเรียน ๑ ของโรงเรียนสวนกุหลาบวิทยาลัย (จิรประวัตินครสวรรค์ (ข้อบัญญัติฯ น.๒๗๒ ล.๕)	ปรับปรุงอาคารเรียน ๑ ของโรงเรียนสวนกุหลาบวิทยาลัย (จิรประวัตินครสวรรค์ ขนาด ๑๑x๘๐ เมตร สูง ๒ ชั้น มีได้ถู โดยดำเนินการ ดังนี้ ๑) ทาสีภายนอกภายใน ๒) ติดตั้งระบบไฟฟ้า ๓) ซ่อมแซมบานประตูหน้าต่าง และอื่นๆ ตามแบบที่ อบจ. กำหนด	๕๐๐,๐๐๐	ร.ร.สวนกุหลาบฯ (จิรประวัตินครสวรรค์	กองการศึกษาฯ	จัดทำรูปแบบรายการ/ขออนุมัติ																				

๓. ยุทธศาสตร์ การพัฒนาทางการศึกษา กีฬา ศาสนาและวัฒนธรรม

กลยุทธ์ พัฒนาการจัดการศึกษาของสถานศึกษาในสังกัดองค์การบริหารส่วนจังหวัดนครสวรรค์

๓.๑ แผนงาน การศึกษา

ที่	โครงการ	รายละเอียดของกิจกรรมที่เกิดขึ้นจากโครงการ	งบประมาณ (บาท)	สถานที่ ดำเนินการ	หน่วยงานที่ รับผิดชอบหลัก	พ.ศ.๒๕๖๓			พ.ศ.๒๕๖๔						หมายเหตุ			
						ต.ค.	พ.ย.	ธ.ค.	ม.ค.	ก.พ.	มี.ค.	เม.ย.	พ.ค.	มิ.ย.		ก.ค.	ส.ค.	ก.ย.
๑๑	ฝึกอบรมเชิงปฏิบัติการและศึกษาดูงานโรงเรียนต้นแบบ (ข้อบัญญัติฯ น.๒๔๕ ล.๙)	จัดฝึกอบรมให้ความรู้ความเข้าใจเกี่ยวกับแนวทางการจัดการศึกษาในด้านต่าง ๆ รวมถึงจัดการศึกษาดูงาน เพื่อเปิดโอกาสให้มีการแลกเปลี่ยนเรียนรู้กับสถานศึกษาต้นแบบเกี่ยวกับงานทั้ง ๖ ด้าน ได้แก่ ข้าราชการครูและบุคลากรทางการศึกษาขององค์การบริหารส่วนจังหวัดนครสวรรค์	๕๐๐,๐๐๐	ร.ร.สวนกุหลาบฯ จังหวัดชลบุรี และจังหวัดระยอง	กองการศึกษาฯ				ขออนุมัติ/ดำเนินการ/เบิกจ่าย									
๑๒	ห้องแดนสวน (ข้อบัญญัติฯ น.๒๔๓ ล.๗)	นำนักเรียนเข้าร่วมกิจกรรมห้องแดนสวน โดยจัดทัศนศึกษา ณ โรงเรียนในเครือสวนกุหลาบวิทยาลัย ให้กับนักเรียนระดับชั้นมัธยมศึกษาปีที่ ๑ และมัธยมศึกษาปีที่ ๔ ตลอดจนบุคลากรครู ของโรงเรียนสวนกุหลาบ (จิระประวัติ) นครสวรรค์ จำนวน ๒ รุ่น	๑๕๐,๐๐๐	ร.ร.สวนกุหลาบฯ กรุงเทพฯ	กองการศึกษาฯ		ขออนุมัติ/ดำเนินการ/เบิกจ่าย รุ่นที่ ๑				ขออนุมัติ/ดำเนินการ/เบิกจ่าย รุ่นที่ ๒							

๓. ยุทธศาสตร์ การพัฒนาทางการศึกษา กีฬา ศาสนาและวัฒนธรรม

กลยุทธ์ พัฒนาการจัดการศึกษาของสถานศึกษาในสังกัดองค์การบริหารส่วนจังหวัดนครสวรรค์

๓.๑ แผนงาน การศึกษา

ที่	โครงการ	รายละเอียดของกิจกรรมที่เกิดขึ้นจากโครงการ	งบประมาณ (บาท)	สถานที่ดำเนินการ	หน่วยงานที่รับผิดชอบหลัก	พ.ศ.๒๕๖๓		พ.ศ.๒๕๖๔							หมายเหตุ		
						ต.ค.	พ.ย.	ธ.ค.	ม.ค.	ก.พ.	มี.ค.	เม.ย.	พ.ค.	มิ.ย.		ก.ค.	ส.ค.
๑๓	ปรับปรุง/ซ่อมแซมอาคารเรียนและอาคารประกอบของโรงเรียนสวนกุหลาบวิทยาลัย (จิรประวัติ) นครสวรรค์ (ข้อบัญญัติฯ น.๒๗๑ ล.๒)	ปรับปรุง/ซ่อมแซมอาคารเรียนและอาคารประกอบของโรงเรียนสวนกุหลาบวิทยาลัย (จิรประวัติ) นครสวรรค์	๑๕๐,๐๐๐	ร.ร.สวนกุหลาบฯ (จิรประวัติ) นครสวรรค์	กองการศึกษาฯ	จัดทำรูปแบบรายการ		ขออนุมัติจัดจ้าง	ดำเนินการ	เบิกจ่าย							เงินอุดหนุนจากสำนักงบประมาณ
๑๔	ก่อสร้างห้องน้ำชาย - หญิงของโรงเรียนสวนกุหลาบวิทยาลัย (จิรประวัติ) นครสวรรค์ (ข้อบัญญัติฯ น.๒๖๙ ล.๑)	ก่อสร้างห้องน้ำชาย - หญิงของโรงเรียนสวนกุหลาบวิทยาลัย (จิรประวัติ) นครสวรรค์ จำนวน ๑ หลัง ขนาดพื้นที่ไม่น้อยกว่า ๖๐ ตารางเมตร ประกอบด้วยห้องน้ำชาย ๖ ห้อง ห้องน้ำหญิง ๖ ห้อง ห้องน้ำคนพิการชาย ๑ ห้อง และห้องน้ำคนพิการหญิง ๑ ห้อง พร้อมทั้งปัสสาวะชายด้านหลังตามแบบที่ อบจ. กำหนด	๑,๕๐๐,๐๐๐	ร.ร.สวนกุหลาบฯ (จิรประวัติ) นครสวรรค์	กองการศึกษาฯ	จัดทำรูปแบบรายการ		ขออนุมัติจัดจ้าง	ดำเนินการ	เบิกจ่าย							

๓. ยุทธศาสตร์ การพัฒนาทางการศึกษา กีฬา ศาสนาและวัฒนธรรม

กลยุทธ์ พัฒนาการจัดการศึกษาของสถานศึกษาในสังกัดองค์การบริหารส่วนจังหวัดนครสวรรค์

๓.๑ แผนงาน การศึกษา

ที่	โครงการ	รายละเอียดของกิจกรรมที่เกิดขึ้นจากโครงการ	งบประมาณ (บาท)	สถานที่ดำเนินการ	หน่วยงานที่รับผิดชอบหลัก	พ.ศ.๒๕๖๓		พ.ศ.๒๕๖๔							หมายเหตุ						
						ต.ค.	พ.ย.	ธ.ค.	ม.ค.	ก.พ.	มี.ค.	เม.ย.	พ.ค.	มิ.ย.		ก.ค.	ส.ค.	ก.ย.			
๑๕	ปรับปรุงห้องคอมพิวเตอร์ของโรงเรียนสวนกุหลาบวิทยาลัย (จирประวัตติ) นครสวรรค์ (ข้อบัญญัติฯ น.๒๗๑ ล.๓)	ปรับปรุงห้องคอมพิวเตอร์ของโรงเรียนสวนกุหลาบวิทยาลัย (จирประวัตติ) นครสวรรค์ จำนวน ๒ ห้อง ขนาดพื้นที่รวมไม่น้อยกว่า ๑๘๖ ตารางเมตร (ขนาดห้อง ๘x๘ เมตร และขนาดห้อง ๑๑x๑๒ เมตร) โดยดำเนินการปูกระเบื้อง เดินสายไฟ ติดตั้งเครื่องปรับอากาศ และอื่น ๆ ตามแบบที่ อบจ. กำหนด	๗๓๒,๐๐๐	ร.ร.สวนกุหลาบฯ (จирประวัตติ) นครสวรรค์	กองการศึกษาฯ	จัดทำแบบ		รายการ/ขออนุมัติ	←	←	←	←	←	←	←	←	←	←	←	←	
๑๖	ปรับปรุงอาคารเจ้าพระยาของโรงเรียนสวนกุหลาบวิทยาลัย (จирประวัตติ) นครสวรรค์ (ข้อบัญญัติฯ น.๒๗๒ ล.๔)	ปรับปรุงอาคารเจ้าพระยาของโรงเรียนสวนกุหลาบวิทยาลัย (จирประวัตติ) นครสวรรค์ โดยดำเนินการปรับปรุงฝ้าเพดาน ห้องน้ำ ติดตั้งเครื่องปรับอากาศ และอื่น ๆ ตามแบบที่ อบจ. กำหนด	๒,๐๐๐,๐๐๐	ร.ร.สวนกุหลาบฯ (จирประวัตติ) นครสวรรค์	กองการศึกษาฯ	จัดทำแบบ		รายการ/ขออนุมัติ	←	←	←	←	←	←	←	←	←	←	←	←	

๓. ยุทธศาสตร์ การพัฒนาทางการศึกษา กีฬา ศาสนาและวัฒนธรรม

กลยุทธ์ พัฒนาการจัดการศึกษาของสถานศึกษาในสังกัดองค์การบริหารส่วนจังหวัดนครสวรรค์

๓.๑ แผนงาน การศึกษา

ที่	โครงการ	รายละเอียดของกิจกรรมที่เกิดขึ้นจากโครงการ	งบประมาณ (บาท)	สถานที่ดำเนินการ	หน่วยงานที่รับผิดชอบหลัก	พ.ศ.๒๕๖๓			พ.ศ.๒๕๖๔							หมายเหตุ
						ต.ค.	พ.ย.	ธ.ค.	ม.ค.	ก.พ.	มี.ค.	เม.ย.	พ.ค.	มิ.ย.	ก.ค.	
๑๗	ชุมนุมลูกเสือสวนกุหลาบสัมพันธ์ (ข้อบัญญัติฯ น.๒๔๒ ล.๕)	จัดส่งนักเรียนของโรงเรียนสวนกุหลาบวิทยาลัย (จирประวัตินครสวรรค์) เข้าร่วมกิจกรรมชุมนุมลูกเสือสวนกุหลาบสัมพันธ์	๓๕๐,๐๐๐	ค่ายลูกเสือวชิราวุฒิจังหวัดชลบุรี	กองการศึกษาฯ				ขออนุมัติ/ดำเนินการ/เบิกจ่าย							
๑๘	แข่งขันกรีฑาสวนกุหลาบสัมพันธ์ (ข้อบัญญัติฯ น.๒๔๑ ล.๒)	จัดส่งนักเรียนของโรงเรียนสวนกุหลาบวิทยาลัย (จирประวัตินครสวรรค์) เข้าร่วมกิจกรรมตามโครงการแข่งขันกรีฑาสวนกุหลาบสัมพันธ์	๔๐๐,๐๐๐	โรงเรียนสวนกุหลาบฯ และศูนย์กีฬา มหาวิทยาลัยธรรมศาสตร์ ศูนย์รังสิต	กองการศึกษาฯ				ขออนุมัติ/ดำเนินการ/เบิกจ่าย							
๑๙	เผยแพร่ประชาสัมพันธ์โรงเรียนสวนกุหลาบวิทยาลัย (จирประวัตินครสวรรค์) (ข้อบัญญัติฯ น.๒๔๔ ล.๘)	จัดทำวารสาร คู่มือนักเรียน และแผ่นป้ายโฆษณาและอื่น ๆ เพื่อประชาสัมพันธ์กิจกรรมภายในโรงเรียนสวนกุหลาบวิทยาลัย (จирประวัตินครสวรรค์)	๕๐,๐๐๐	ร.ร.สวนกุหลาบฯ (จирประวัตินครสวรรค์)	กองการศึกษาฯ				ขออนุมัติ/ดำเนินการ/เบิกจ่าย							

๓. ยุทธศาสตร์ การพัฒนาทางการศึกษา กีฬา ศาสนาและวัฒนธรรม

กลยุทธ์ พัฒนาการจัดการศึกษาของสถานศึกษาในสังกัดองค์การบริหารส่วนจังหวัดนครสวรรค์

๓.๑ แผนงาน การศึกษา

ที่	โครงการ	รายละเอียดของกิจกรรมที่เกิดขึ้นจากโครงการ	งบประมาณ (บาท)	สถานที่ดำเนินการ	หน่วยงานที่รับผิดชอบหลัก	พ.ศ.๒๕๖๓			พ.ศ.๒๕๖๔							หมายเหตุ			
						ต.ค.	พ.ย.	ธ.ค.	ม.ค.	ก.พ.	มี.ค.	เม.ย.	พ.ค.	มิ.ย.	ก.ค.		ส.ค.	ก.ย.	
๒๐	จัดซื้อชุดเครื่องเสียงกลางแจ้ง ของกลุ่มสาระการเรียนรู้ศิลปะ (ข้อบัญญัติฯ น.๒๖๐ ล.๑)	จัดซื้อชุดเครื่องเสียงกลางแจ้ง จำนวน ๑ ชุด ๆ ละ ๔๙๙,๖๐๐ บาท เป็นเงิน ๔๙๙,๖๐๐ บาท โดยมีคุณลักษณะ ดังนี้ ๑) ตู้ลำโพงเบส พร้อมดอกลำโพง ขนาด ๑๘ นิ้ว ๑,๐๐๐ วัตต์ - ๑,๖๐๐ วัตต์ จำนวน ๘ ตู้ ๒) ตู้ลำโพงไลน์อาร์เรย์ แบบแขวน พร้อมดอกลำโพง ขนาด ๑๒ นิ้ว ๔๐๐ วัตต์ - ๘๐๐ วัตต์ จำนวน ๘ ตู้ ๓) ตู้ลำโพงมอร์นิตเตอร์ พร้อมดอกลำโพง ขนาด ๑๒ นิ้ว ๔๐๐ วัตต์ จำนวน ๔ ตู้ ๔) เพาเวอร์แอมป์ Low แอมป์ขับเสียงเบส ๔,๕๐๐ วัตต์+Class A B จำนวน ๒ เครื่อง ๕) เพาเวอร์แอมป์ Mid Hi แอมป์ขับเสียงกลางแหลม ๓,๐๐๐ วัตต์ Class A B จำนวน ๒ เครื่อง	๔๙๙,๖๐๐	ร.ร.สวนกุหลาบ (จิระประวัติ) นครสวรรค์	กองการศึกษาฯ														

๓. ยุทธศาสตร์ การพัฒนาทางการศึกษา กีฬา ศาสนาและวัฒนธรรม

กลยุทธ์ พัฒนาการจัดการศึกษาของสถานศึกษาในสังกัดองค์การบริหารส่วนจังหวัดนครสวรรค์

๓.๑ แผนงาน การศึกษา

ที่	โครงการ	รายละเอียดของกิจกรรมที่เกิดขึ้นจากโครงการ	งบประมาณ (บาท)	สถานที่ ดำเนินการ	หน่วยงานที่ รับผิดชอบหลัก	พ.ศ.๒๕๖๓			พ.ศ.๒๕๖๔							หมายเหตุ		
						ต.ค.	พ.ย.	ธ.ค.	ม.ค.	ก.พ.	มี.ค.	เม.ย.	พ.ค.	มิ.ย.	ก.ค.		ส.ค.	ก.ย.
		๖) เพาเวอร์แอมป์ แอมป์ขับมอร์นิเตอร์ ๒,๐๐๐ วัตต์ จำนวน ๑ เครื่อง ๗) มิกซ์เซอร์ดิจิตอล ขนาด ๑๖ ช่อง จำนวน ๑ เครื่อง ๘) ครอสดีจิตอล สำหรับชุดตู้ลำโพง Input ๔ ช่อง Output ๘ ช่อง จำนวน ๑ เครื่อง ๙) แร็คใส่อุปกรณ์ ๑๒U จำนวน ๒ ตัว ๑๐) ชุดสายสัญญาณ+ชุดสายลำโพง จำนวน ๑ ชุด ๑๑) ปลั๊กติดแร็ค จำนวน ๓ ชุด ๑๒) ชุดไม้คัลลอย UR๑๒B จำนวน ๑ ชุด ๑๓) WiFi สำหรับมิกซ์เซอร์ จำนวน ๑ ตัว																

๓. ยุทธศาสตร์ การพัฒนาด้านการศึกษา กีฬา ศาสนาและวัฒนธรรม

กลยุทธ์ พัฒนาการจัดการศึกษาของสถานศึกษาในสังกัดองค์การบริหารส่วนจังหวัดนครสวรรค์

๓.๑ แผนงาน การศึกษา

ที่	โครงการ	รายละเอียดของกิจกรรมที่เกิดขึ้นจากโครงการ	งบประมาณ (บาท)	สถานที่ดำเนินการ	หน่วยงานที่รับผิดชอบหลัก	พ.ศ.๒๕๖๓			พ.ศ.๒๕๖๔							หมายเหตุ			
						ต.ค.	พ.ย.	ธ.ค.	ม.ค.	ก.พ.	มี.ค.	เม.ย.	พ.ค.	มิ.ย.	ก.ค.		ส.ค.	ก.ย.	
๒๑	ก่อสร้างอาคารที่พักนักเรียนของโรงเรียนสวนกุหลาบวิทยาลัย (จิระประวัติ) นครสวรรค์ (ข้อบัญญัติฯ น.๒๗๐ ล.๒)	ก่อสร้างอาคารที่พักนักเรียนของโรงเรียนสวนกุหลาบวิทยาลัย (จิระประวัติ) นครสวรรค์ จำนวน ๑ หลัง โดยเป็นอาคาร ค.ส.ล. ๔ ชั้น ขนาดกว้าง ๑๔ เมตร ยาว ๔๖.๕๐ เมตร ตามแบบที่ อบจ. กำหนด	๒๐,๐๐๐,๐๐๐	ร.ร.สวนกุหลาบฯ (จิระประวัติ) นครสวรรค์	กองการศึกษาฯ				จัดทำรูปแบบรายการ/ขออนุมัติ				จัดจ้าง						เบิกจ่าย มิ.ย.๖๔
๒๒	เข้าร่วมงานมหกรรมจัดการศึกษาท้องถิ่นระดับภาคและระดับประเทศ (ข้อบัญญัติฯ น.๒๔๐ ล.๑)	เข้าร่วมงานมหกรรมจัดการศึกษาท้องถิ่นระดับภาคและระดับประเทศ ของครู นักเรียนและบุคลากรทางการศึกษา เป็นการศึกษานอกห้องเรียนเรียนรู้เผยแพร่งานวิชาการ หลักสูตร การจัดการเรียนการสอนและการแข่งขันวิชาการของโรงเรียนสังกัดองค์กรปกครองส่วนท้องถิ่น	๑,๐๐๐,๐๐๐	ต่างจังหวัด (ตามที่กรมส่งเสริมการปกครองท้องถิ่น กำหนด)	กองการศึกษาฯ														ขออนุมัติ/ดำเนินการ/เบิกจ่าย

๓. ยุทธศาสตร์ การพัฒนาทางการศึกษา กีฬา ศาสนาและวัฒนธรรม

กลยุทธ์ พัฒนาการจัดการศึกษาของสถานศึกษาในสังกัดองค์การบริหารส่วนจังหวัดนครสวรรค์

๓.๑ แผนงาน การศึกษา

ที่	โครงการ	รายละเอียดของกิจกรรมที่เกิดขึ้นจากโครงการ	งบประมาณ (บาท)	สถานที่ ดำเนินการ	หน่วยงานที่ รับผิดชอบหลัก	พ.ศ.๒๕๖๓			พ.ศ.๒๕๖๔							หมายเหตุ			
						ต.ค.	พ.ย.	ธ.ค.	ม.ค.	ก.พ.	มี.ค.	เม.ย.	พ.ค.	มิ.ย.	ก.ค.		ส.ค.	ก.ย.	
๒๓	โตไปไม่โกง (ข้อบัญญัติฯ น.๒๔๓ ล.๖)	จัดฝึกอบรมต่อต้านการทุจริต “โตไปไม่โกง” ให้แก่นักเรียน ในสังกัดองค์การบริหารส่วนจังหวัด นครสวรรค์ จำนวน ๑๐๐ คน	๕๐,๐๐๐	ร.ร.สวน กุหลาบฯ (จิรประวัติ) นครสวรรค์	กอง การศึกษาฯ													ขออนุมัติ/ดำเนินการ/เบิกจ่าย	
๒๔	ส่งเสริมและพัฒนาคุณธรรม จริยธรรมครูและบุคลากร ทางการศึกษา (ข้อบัญญัติฯ น.๒๔๘ ล.๑๓)	จัดฝึกอบรมด้านคุณธรรมและจริยธรรม ให้แก่ ครูและบุคลากรทางการศึกษาใน สังกัดองค์การบริหารส่วนจังหวัด นครสวรรค์	๗๐,๐๐๐	จังหวัด นครสวรรค์	กอง การศึกษาฯ													ขออนุมัติ/ดำเนินการ/เบิกจ่าย	
๒๕	แข่งขันกีฬาภายใน (ข้อบัญญัติฯ น.๒๔๒ ล.๔)	จัดการแข่งขันกีฬาภายในโรงเรียน ให้กับนักเรียน ครู และบุคลากร ทางการศึกษา ในโรงเรียนสวนกุหลาบ วิทยาลัย (จิรประวัติ) นครสวรรค์	๘๐,๐๐๐	ร.ร.สวน กุหลาบฯ (จิรประวัติ) นครสวรรค์	กอง การศึกษาฯ													ขออนุมัติ/ดำเนินการ/เบิกจ่าย	

๓. ยุทธศาสตร์ การพัฒนาทางการศึกษา กีฬา ศาสนาและวัฒนธรรม

กลยุทธ์ พัฒนาการจัดการศึกษาของสถานศึกษาในสังกัดองค์การบริหารส่วนจังหวัดนครสวรรค์

๓.๑ แผนงาน การศึกษา

ที่	โครงการ	รายละเอียดของกิจกรรมที่เกิดขึ้นจากโครงการ	งบประมาณ (บาท)	สถานที่ดำเนินการ	หน่วยงานที่รับผิดชอบหลัก	พ.ศ.๒๕๖๓			พ.ศ.๒๕๖๔							หมายเหตุ			
						ต.ค.	พ.ย.	ธ.ค.	ม.ค.	ก.พ.	มี.ค.	เม.ย.	พ.ค.	มิ.ย.	ก.ค.		ส.ค.	ก.ย.	
๒๖	ประกวดคำขวัญต่อต้านการทุจริต	จัดประกวดคำขวัญต่อต้านการทุจริตให้กับนักเรียนในสังกัดองค์การบริหารส่วนจังหวัดนครสวรรค์ อย่างน้อยระดับชั้นละ ๕ คำขวัญ	ไม่ใช้งบประมาณ	ร.ร.สวนกุหลาบ (จิรประวัติ) นครสวรรค์	กองการศึกษาฯ														
๒๗	ค่ายคุณธรรม (โรงเรียนสวนกุหลาบวิทยาลัย (จิรประวัติ) นครสวรรค์)	จัดฝึกอบรมเข้าค่ายคุณธรรมให้กับนักเรียนในสังกัดองค์การบริหารส่วนจังหวัดนครสวรรค์ จำนวน ๒๕๐ คน	ไม่ใช้งบประมาณ	ร.ร.สวนกุหลาบ (จิรประวัติ) นครสวรรค์	กองการศึกษาฯ														
รวม	๒๗ โครงการ /๓๙ กิจกรรม		๓๘,๔๕๖,๕๐๐																

๓. ยุทธศาสตร์ การพัฒนาทางการศึกษา กีฬา ศาสนาและวัฒนธรรม

กลยุทธ์ ส่งเสริมการเรียนรู้ให้แก่ เด็ก เยาวชนและประชาชน

๓.๑ แผนงาน การศึกษา

ที่	โครงการ	รายละเอียดของกิจกรรมที่เกิดขึ้นจากโครงการ	งบประมาณ (บาท)	สถานที่ ดำเนินการ	หน่วยงานที่ รับผิดชอบหลัก	พ.ศ.๒๕๖๓			พ.ศ.๒๕๖๔							หมายเหตุ			
						ต.ค.	พ.ย.	ธ.ค.	ม.ค.	ก.พ.	มี.ค.	เม.ย.	พ.ค.	มิ.ย.	ก.ค.		ส.ค.	ก.ย.	
๑	พัฒนาทักษะทางภาษาอังกฤษ เพื่อใช้ในชีวิตประจำวัน (ข้อบัญญัติฯ น.๒๒๗ ล.๒)	จัดอบรมให้ความรู้ความเข้าใจ และฝึกทักษะด้านภาษาอังกฤษในการสื่อสาร เพื่อนำไปใช้ชีวิตประจำวันให้แก่ประชาชนทั่วไปและบุคลากรในสังกัดองค์การบริหารส่วนจังหวัดนครสวรรค์ จำนวน ๘๐ คน	๑๐๐,๐๐๐	จังหวัด นครสวรรค์	กอง การศึกษาฯ							ขออนุมัติ/ดำเนินการ/เบิกจ่าย							
รวม	๑ โครงการ / ๑ กิจกรรม		๑๐๐,๐๐๐																

๓. ยุทธศาสตร์ การพัฒนาทางการศึกษา กีฬา ศาสนาและวัฒนธรรม

กลยุทธ์ ส่งเสริมสนับสนุนการออกกำลังกายและการแข่งขันกีฬาในทุกประเภท

๓.๒ แผนงาน การศาสนา วัฒนธรรมและนันทนาการ

ที่	โครงการ	รายละเอียดของกิจกรรมที่เกิดขึ้นจากโครงการ	งบประมาณ (บาท)	สถานที่ดำเนินการ	หน่วยงานที่รับผิดชอบหลัก	พ.ศ.๒๕๖๓			พ.ศ.๒๕๖๔							หมายเหตุ		
						ต.ค.	พ.ย.	ธ.ค.	ม.ค.	ก.พ.	มี.ค.	เม.ย.	พ.ค.	มิ.ย.	ก.ค.		ส.ค.	ก.ย.
๑	แข่งขันฟุตบอลเยาวชน อบจ.คัพ (ข้อบัญญัติฯ น.๓๗๕ ล.๒)	จัดการแข่งขันกีฬาฟุตบอลให้เด็กและเยาวชนในเขตจังหวัดนครสวรรค์ จำนวน ๑๖ ทีม ๆ ละ ๑๕ คน รวม ๒๔๐ คน	๑๓๐,๐๐๐	ร.ร.สวนกุหลาบฯ (จิรประวัติ) นครสวรรค์	กองการศึกษาฯ	ขออนุมัติ/ดำเนินการ/เบิกจ่าย												
๒	สุขภาพดี มีสุข (ข้อบัญญัติฯ น.๓๗๖ ล.๓)	จัดอบรมให้ความรู้และทดสอบสมรรถภาพทางกาย ให้แก่ เด็ก เยาวชน และนักเรียนในสังกัดองค์การบริหารส่วนจังหวัดนครสวรรค์ จำนวน ๒ รุ่น ๆ ละ ๑๐๐ คน รวม ๒๐๐ คน	๘๐,๐๐๐	ร.ร.สวนกุหลาบฯ (จิรประวัติ) นครสวรรค์	กองการศึกษาฯ				ขออนุมัติ/ดำเนินการ/เบิกจ่าย									
๓	เล่นกีฬาวันละนิดชีวิตเปลี่ยน	จัดกิจกรรมการออกกำลังกายและเล่นกีฬา จำนวน ๕๐ คน	ไม่ใช้งบประมาณ	ร.ร.สวนกุหลาบฯ (จิรประวัติ) นครสวรรค์	กองการศึกษาฯ							ขออนุมัติ/ดำเนินการ/เบิกจ่าย						
๔	แข่งขันกีฬาอนุบาลเกมส์ (ข้อบัญญัติฯ น.๓๗๔ ล.๑)	จัดการแข่งขันกีฬาอนุบาลให้เด็กนักเรียนระดับปฐมวัย ของโรงเรียนในเขตจังหวัดนครสวรรค์ จำนวน ๕๐๐ คน เพื่อให้เด็กนักเรียนได้มีการออกกำลังกายและใช้เวลาว่างให้เกิดประโยชน์	๑๕๐,๐๐๐	สนามกีฬากลาง จังหวัดนครสวรรค์	กองการศึกษาฯ									ขออนุมัติ/ดำเนินการ/เบิกจ่าย				
รวม	๔ โครงการ / ๔ กิจกรรม		๓๖๐,๐๐๐															

๓. ยุทธศาสตร์ การพัฒนาทางการศึกษา กีฬา ศาสนาและวัฒนธรรม

กลยุทธ์ ส่งเสริมสนับสนุนการอนุรักษ์ ฟื้นฟู ศาสนา ศิลปวัฒนธรรมและประเพณีอันดีงามของท้องถิ่น

๓.๒ แผนงาน การศาสนา วัฒนธรรมและนันทนาการ

ที่	โครงการ	รายละเอียดของกิจกรรมที่เกิดขึ้นจากโครงการ	งบประมาณ (บาท)	สถานที่ดำเนินการ	หน่วยงานที่รับผิดชอบหลัก	พ.ศ.๒๕๖๓			พ.ศ.๒๕๖๔							หมายเหตุ		
						ต.ค.	พ.ย.	ธ.ค.	ม.ค.	ก.พ.	มี.ค.	เม.ย.	พ.ค.	มิ.ย.	ก.ค.		ส.ค.	ก.ย.
๑	จัดงานประเพณีแข่งขันเรือยาว (ข้อบัญญัติฯ น.๓๗๗ ล.๑)	จัดกิจกรรมงานประเพณีแข่งขันเรือยาวประเพณี จังหวัดนครสวรรค์ เช่น ประเภทเรือยาวใหญ่ ๕๕ ฝีพาย เรือยาวกลาง ๔๐ ฝีพาย เรือยาวทั่วไป ๓๐ ฝีพาย เป็นต้น	๕๐๐,๐๐๐	จังหวัดนครสวรรค์	กองการศึกษาฯ	← ขออนุมัติ/ดำเนินการ/เบิกจ่าย →												
๒	มารยาทไทยและศาสนพิธี (ข้อบัญญัติฯ น.๓๗๘ ล.๓)	จัดกิจกรรมฝึกอบรมและศึกษาดูงาน มารยาทไทยที่ดีและการปฏิบัติศาสนพิธีที่ถูกต้องให้แก่นักเรียนสังกัดองค์การบริหารส่วนจังหวัดนครสวรรค์ จำนวน ๑๐๐ คน	๑๐๐,๐๐๐	จังหวัดนครสวรรค์ และจังหวัดพระนครศรีอยุธยา	กองการศึกษาฯ	← ขออนุมัติ/ดำเนินการ/เบิกจ่าย →												
๓	ส่งเสริมพระพุทธศาสนา "สัปดาห์บุญพัฒนา"	จัดกิจกรรมในวันธรรมสวนะ (วันพระ) ในจังหวัดนครสวรรค์ เช่น ทำบุญตักบาตร ถวายภัตตาหาร แต่ประสงฆ์ ฟังธรรมเทศนาและ กิจกรรมบำเพ็ญประโยชน์ ให้แก่เด็ก เยาวชน ประชาชนภายในจังหวัดนครสวรรค์ จำนวน ๑๐๐ คน	ไม่ใช้งบประมาณ	จังหวัดนครสวรรค์	กองการศึกษาฯ	← ขออนุมัติ/ดำเนินการ/เบิกจ่าย →												

๓. ยุทธศาสตร์ การพัฒนาทางการศึกษา กีฬา ศาสนาและวัฒนธรรม

กลยุทธ์ ส่งเสริมสนับสนุนการอนุรักษ์ ฟื้นฟู ศาสนา ศิลปวัฒนธรรมและประเพณีอันดีงามของท้องถิ่น

๓.๒ แผนงาน การศาสนา วัฒนธรรมและนันทนาการ

ที่	โครงการ	รายละเอียดของกิจกรรมที่เกิดขึ้นจากโครงการ	งบประมาณ (บาท)	สถานที่ดำเนินการ	หน่วยงานที่รับผิดชอบหลัก	พ.ศ.๒๕๖๓		พ.ศ.๒๕๖๔							หมายเหตุ			
						ต.ค.	พ.ย.	ธ.ค.	ม.ค.	ก.พ.	มี.ค.	เม.ย.	พ.ค.	มิ.ย.		ก.ค.	ส.ค.	ก.ย.
๔	ส่งเสริม อนุรักษ์วัฒนธรรม ประเพณี และภูมิปัญญาท้องถิ่น “ตามรอยคู่มือประเพณี” (ข้อบัญญัติฯ น.๓๗๙ ล.๔)	จัดกิจกรรมฝึกอบรมและศึกษาดูงาน เพื่อเป็นการส่งเสริม อนุรักษ์ วัฒนธรรมประเพณีและภูมิปัญญา ท้องถิ่นในจังหวัดนครสวรรค์ ให้แก่นักเรียนสังกัดองค์การบริหารส่วน จังหวัดนครสวรรค์ จำนวน ๑๐๐ คน	๑๐๐,๐๐๐	จังหวัด นครสวรรค์	กอง การศึกษาฯ			ขออนุมัติ/ดำเนินการ/เบิกจ่าย										
๕	อุดหนุนมูลนิธิส่งเสริมงานประเพณี แม่เจ้าพ่อ - เจ้าแม่ปากน้ำโพ โครงการอนุรักษ์และส่งเสริมงาน ประเพณีแม่เจ้าพ่อ-เจ้าแม่ปากน้ำโพ (ข้อบัญญัติฯ น.๓๘๐ ล.๑)	อุดหนุนมูลนิธิส่งเสริมงานประเพณี แม่เจ้าพ่อ - เจ้าแม่ปากน้ำโพ เพื่อจัดงานแม่เจ้าพ่อ-เจ้าแม่ ปากน้ำโพ ให้ประชาชนมีส่วนร่วม ในการอนุรักษ์และสืบสานวัฒนธรรม ประเพณีอันดีงามของจังหวัดนครสวรรค์	๒,๐๐๐,๐๐๐	จังหวัด นครสวรรค์	กอง การศึกษาฯ			ขออนุมัติ/ดำเนินการ/เบิกจ่าย										
๖	ต้นกล้าวัฒนธรรม (ข้อบัญญัติฯ น.๓๗๘ ล.๒)	จัดกิจกรรมฝึกอบรมและศึกษาดูงาน ให้แก่นักเรียนสังกัดองค์การบริหารส่วน จังหวัดนครสวรรค์ จำนวน ๑๐๐ คน	๑๐๐,๐๐๐	จังหวัด นครสวรรค์ และจังหวัด เชียงราย	กอง การศึกษาฯ							ขออนุมัติ/ดำเนินการ/เบิกจ่าย						
รวม	๖ โครงการ/ ๖ กิจกรรม		๒,๘๐๐,๐๐๐															

ยุทธศาสตร์ที่ ๔

การพัฒนาด้านการส่งเสริมคุณภาพชีวิต

บัญชีจำนวนโครงการพัฒนาท้องถิ่น กิจกรรมและงบประมาณ
 แผนการดำเนินงาน ประจำปีงบประมาณ พ.ศ. ๒๕๖๔
 ขององค์การบริหารส่วนจังหวัดนครสวรรค์

๔. ยุทธศาสตร์ การพัฒนาด้านการส่งเสริมคุณภาพชีวิต

กลยุทธ์ สงเคราะห์ผู้สูงอายุ คนพิการ เด็ก นักเรียน ประชาชน และผู้ด้อยโอกาสในจังหวัดนครสวรรค์

๔.๑ แผนงาน สังคมสงเคราะห์

ที่	โครงการ	รายละเอียดของกิจกรรมที่เกิดขึ้นจากโครงการ	งบประมาณ (บาท)	สถานที่ดำเนินการ	หน่วยงานที่รับผิดชอบหลัก	พ.ศ.๒๕๖๓		พ.ศ.๒๕๖๔								หมายเหตุ				
						ต.ค.	พ.ย.	ธ.ค.	ม.ค.	ก.พ.	มี.ค.	เม.ย.	พ.ค.	มิ.ย.	ก.ค.		ส.ค.	ก.ย.		
๑	ฟื้นฟูสมรรถภาพทางสังคมและจิตใจผู้สูงอายุในสถานสงเคราะห์คนชราบ้านเขาบ่อแก้ว (ข้อบัญญัติฯ น.๒๘๓ ล.๔)	จัดกิจกรรมต่าง ๆ อาทิเช่น ๑) กิจกรรมส่งเสริมประเพณีลอยกระทง ๒) กิจกรรมนันทนาการส่งเสริมสัมพันธ์ในกลุ่มผู้สูงอายุ ๓) กิจกรรมส่งเสริมพัฒนาการทางด้านอารมณ์และจิตใจ เพื่อให้ผู้สูงอายุมีสุขภาพที่ดี จิตใจแจ่มใส ตลอดจนรู้สึกรู้ว่าตนเองมีคุณค่า และมีประโยชน์ต่อสังคม จำนวน ๓ ครั้ง ๆ ละ ๓๕ คน	๖๐,๐๐๐	สถานสงเคราะห์คนชราบ้านเขาบ่อแก้ว	กองส่งเสริมคุณภาพชีวิต															
๒	คัดแยกขยะรีไซเคิลของสถานสงเคราะห์คนชราบ้านเขาบ่อแก้ว	จัดกิจกรรมคัดแยกขยะในสถานสงเคราะห์คนชราบ้านเขาบ่อแก้วที่จะสามารถนำกลับมาใช้ประโยชน์และเก็บรวบรวมไว้จำหน่าย	ไม่ใช้งบประมาณ	สถานสงเคราะห์คนชราบ้านเขาบ่อแก้ว	กองส่งเสริมคุณภาพชีวิต															

๔. ยุทธศาสตร์ การพัฒนาด้านการส่งเสริมคุณภาพชีวิต

กลยุทธ์ สงเคราะห์ผู้สูงอายุ คนพิการ เด็ก นักเรียน ประชาชน และผู้ด้อยโอกาสในจังหวัดนครสวรรค์

๔.๑ แผนงาน สังคมสงเคราะห์

ที่	โครงการ	รายละเอียดของกิจกรรมที่เกิดขึ้นจากโครงการ	งบประมาณ (บาท)	สถานที่ดำเนินการ	หน่วยงานที่รับผิดชอบหลัก	พ.ศ.๒๕๖๓		พ.ศ.๒๕๖๔							หมายเหตุ				
						ต.ค.	พ.ย.	ธ.ค.	ม.ค.	ก.พ.	มี.ค.	เม.ย.	พ.ค.	มิ.ย.		ก.ค.	ส.ค.	ก.ย.	
๓	ทำปุ๋ยหมักจากเศษอาหารหรือเศษวัชพืช	จัดทำสถานที่หมักปุ๋ยจากเศษอาหารหรือเศษวัชพืช และที่ทำน้ำหมักสารอินทรีย์	ไม่ใช้งบประมาณ	สถานสงเคราะห์คนชราบ้านเขาบ่อแก้ว	กองส่งเสริมคุณภาพชีวิต														
๔	จัดหาครุภัณฑ์สำหรับใช้ในสถานสงเคราะห์คนชราบ้านเขาบ่อแก้ว	จัดซื้อครุภัณฑ์สำหรับใช้ในสถานสงเคราะห์คนชราบ้านเขาบ่อแก้ว จำนวน ๔ รายการ ดังนี้																	
	(ข้อบัญญัติฯ น.๒๙๗ ล.๑)	๑. เครื่องซักผ้า แบบอุตสาหกรรม ขนาด ๕๐ ปอนด์ จำนวน ๑ เครื่อง	๒๖๘,๐๐๐	สถานสงเคราะห์คนชราบ้านเขาบ่อแก้ว	กองส่งเสริมคุณภาพชีวิต	← ขออนุมัติ/ดำเนินการ/เบิกจ่าย →													
	(ข้อบัญญัติฯ น.๒๙๗ ล.๒)	๒. เครื่องอบผ้า ขนาด ๕๐ ปอนด์ จำนวน ๑ เครื่อง	๒๐๐,๐๐๐	สถานสงเคราะห์คนชราบ้านเขาบ่อแก้ว	กองส่งเสริมคุณภาพชีวิต	← ขออนุมัติ/ดำเนินการ/เบิกจ่าย →													
(ข้อบัญญัติฯ น.๒๙๘ ล.๓)	๓. ตู้เสื้อผ้า แบบบานเลื่อน ขนาดไม่น้อยกว่า ๘๘x๔๐x๘๘ เซนติเมตร จำนวน ๑๕ ตู้ ๆ ละ ๕,๓๐๐ บาท	๗๙,๕๐๐	สถานสงเคราะห์คนชราบ้านเขาบ่อแก้ว	กองส่งเสริมคุณภาพชีวิต	← ขออนุมัติ/ดำเนินการ/เบิกจ่าย →														

๔. ยุทธศาสตร์ การพัฒนาด้านการส่งเสริมคุณภาพชีวิต

กลยุทธ์ ส่งเสริมให้ผู้สูงอายุ คนพิการ เด็ก นักเรียน ประชาชน และผู้ด้อยโอกาสในจังหวัดนครสวรรค์

๔.๑ แผนงาน สังคมสงเคราะห์

ที่	โครงการ	รายละเอียดของกิจกรรมที่เกิดขึ้นจากโครงการ	งบประมาณ (บาท)	สถานที่ดำเนินการ	หน่วยงานที่รับผิดชอบหลัก	พ.ศ.๒๕๖๓		พ.ศ.๒๕๖๔							หมายเหตุ				
						ต.ค.	พ.ย.	ธ.ค.	ม.ค.	ก.พ.	มี.ค.	เม.ย.	พ.ค.	มิ.ย.		ก.ค.	ส.ค.	ก.ย.	
	(ข้อบัญญัติฯ น.๒๙๙ ล.๔)	๔. เตี้ยเหล็ก ขนาด ๓.๕ ฟุต จำนวน ๑๕ เตี้ย ๆ ละ ๕,๕๐๐ บาท	๘๒,๕๐๐	สถานสงเคราะห์คนชราบ้านเขาบ่อแก้ว	กองส่งเสริมคุณภาพชีวิต			←	ขออนุมัติ/ดำเนินการ/เบิกจ่าย										
		๕. ตู้เสื้อผ้า แบบบานเลื่อน ขนาดไม่น้อยกว่า ๘๘x๔๐x๘๘ เซนติเมตร จำนวน ๔๕ ตู้ ๆ ละ ๕,๓๐๐ บาท	๒๓๘,๕๐๐	สถานสงเคราะห์คนชราบ้านเขาบ่อแก้ว	กองส่งเสริมคุณภาพชีวิต														
		๖. เตี้ยเหล็ก ขนาด ๓.๕ ฟุต จำนวน ๔๕ เตี้ย ๆ ละ ๕,๕๐๐ บาท	๒๔๗,๕๐๐	สถานสงเคราะห์คนชราบ้านเขาบ่อแก้ว	กองส่งเสริมคุณภาพชีวิต														
		๗. ตู้เหล็กแบบ ๒ บานเลื่อนกระจก จำนวน ๔ ตู้ ๆ ละ ๘,๕๐๐ บาท	๓๔,๐๐๐	สถานสงเคราะห์คนชราบ้านเขาบ่อแก้ว	กองส่งเสริมคุณภาพชีวิต														
		๘. ตู้แช่อาหาร ขนาด ๒๐ คิวบิกฟุต จำนวน ๑ ตู้	๓๕,๐๐๐	สถานสงเคราะห์คนชราบ้านเขาบ่อแก้ว	กองส่งเสริมคุณภาพชีวิต														

เงินอุดหนุนเฉพาะกิจ

๔. ยุทธศาสตร์ การพัฒนาด้านการส่งเสริมคุณภาพชีวิต

กลยุทธ์ ส่งเคราะห์ผู้สูงอายุ คนพิการ เด็ก นักเรียน ประชาชน และผู้ด้อยโอกาสในจังหวัดนครสวรรค์

๔.๑ แผนงาน สังคมสงเคราะห์

ที่	โครงการ	รายละเอียดของกิจกรรมที่เกิดขึ้นจากโครงการ	งบประมาณ (บาท)	สถานที่ดำเนินการ	หน่วยงานที่รับผิดชอบหลัก	พ.ศ.๒๕๖๓		พ.ศ.๒๕๖๔							หมายเหตุ			
						ต.ค.	พ.ย.	ธ.ค.	ม.ค.	ก.พ.	มี.ค.	เม.ย.	พ.ค.	มิ.ย.		ก.ค.	ส.ค.	ก.ย.
๕	ให้ความช่วยเหลือแก่นักเรียนผู้ยากจนหรือผู้ด้อยโอกาส (ข้อบัญญัติฯ น.๓๐๓ ล.๑)	ให้ความช่วยเหลือแก่นักเรียนผู้ยากจนหรือผู้ด้อยโอกาส ตลอดจนเป็นการแบ่งเบาภาระผู้ปกครองซึ่งเป็นนักเรียนโรงเรียนสวนกุหลาบวิทยาลัย (จิรประวัติ) นครสวรรค์ ในสังกัดองค์การบริหารส่วนจังหวัดนครสวรรค์ จำนวน ๔๐๐ คน ดังนี้ - ระดับมัธยมศึกษาตอนต้น จำนวน ๒๐๐ คน ๆ ละ ๔,๐๐๐ บาท รวมเป็นเงิน ๘๐๐,๐๐๐ บาท - ระดับมัธยมศึกษาตอนปลาย จำนวน ๒๐๐ คน ๆ ละ ๖,๐๐๐ บาท รวมเป็นเงิน ๑,๒๐๐,๐๐๐ บาท	๒,๐๐๐,๐๐๐	ร.ร.สวนกุหลาบ (จิรประวัติ) นครสวรรค์	กองการศึกษาฯ	← ขออนุมัติ/ดำเนินการ/เบิกจ่าย ภาคเรียนที่ ๑ →		← ขออนุมัติ/ดำเนินการ/เบิกจ่าย ภาคเรียนที่ ๒ →										
๖	สืบสานประเพณีลอยกระทง	จัดกิจกรรมสืบสานประเพณีลอยกระทงให้กับผู้สูงอายุในสถานสงเคราะห์คนชราบ้านเขาบ่อแก้ว จำนวน ๑ ครั้ง	ไม่ใช้งบประมาณ	สถานสงเคราะห์คนชราบ้านเขาบ่อแก้ว	กองส่งเสริมคุณภาพชีวิต	← ขออนุมัติ/ดำเนินการ →												

๔. ยุทธศาสตร์ การพัฒนาด้านการส่งเสริมคุณภาพชีวิต

กลยุทธ์ สงเคราะห์ผู้สูงอายุ คนพิการ เด็ก นักเรียน ประชาชน และผู้ด้อยโอกาสในจังหวัดนครสวรรค์

๔.๑ แผนงาน สังคมสงเคราะห์

ที่	โครงการ	รายละเอียดของกิจกรรมที่เกิดขึ้นจากโครงการ	งบประมาณ (บาท)	สถานที่ดำเนินการ	หน่วยงานที่รับผิดชอบหลัก	พ.ศ.๒๕๖๓		พ.ศ.๒๕๖๔							หมายเหตุ			
						ต.ค.	พ.ย.	ธ.ค.	ม.ค.	ก.พ.	มี.ค.	เม.ย.	พ.ค.	มิ.ย.		ก.ค.	ส.ค.	ก.ย.
๗	ปรับปรุงทางลาดสำหรับผู้สูงอายุและผู้พิการภายในสถานสงเคราะห์คนชราบ้านเขาบ่อแก้ว (ข้อบัญญัติฯ น.๓๐๒ ล.๒)	ปรับปรุงทางลาดสำหรับผู้สูงอายุและผู้พิการหรือทุพพลภาพ ขนาดกว้าง ๑.๕๐ เมตร ยาว ๒๐ เมตร หรือมีพื้นที่ไม่น้อยกว่า ๓๐ ตารางเมตร บริเวณอาคารอเนกประสงค์ อาคารจำหน่ายผลิตภัณฑ์ผู้สูงอายุ อาคารเรือนนอนช่อชบา ตามแบบที่ อบจ.กำหนด	๑๐๐,๐๐๐	สถานสงเคราะห์คนชราบ้านเขาบ่อแก้ว	กองส่งเสริมคุณภาพชีวิต			จัดทำรูปแบบรายการ/ขออนุมัติ		จัดจ้าง	ดำเนินการ	เบิกจ่าย						
๘	ก่อสร้างถังเก็บน้ำ ค.ส.ล. ขนาด ๑๐๐ ลูกบาศก์เมตร (ข้อบัญญัติฯ น.๓๐๑ ล.๑)	ก่อสร้างถังเก็บน้ำ ค.ส.ล. ขนาดความจุไม่น้อยกว่า ๑๐๐ ลูกบาศก์เมตร จำนวน ๒ ถัง สำหรับรองน้ำอุปโภคบริโภค ไว้ใช้ในช่วงฤดูแล้งของสถานสงเคราะห์คนชราบ้านเขาบ่อแก้ว ตามแบบที่ อบจ.กำหนด	๕๐๐,๐๐๐	สถานสงเคราะห์คนชราบ้านเขาบ่อแก้ว	กองส่งเสริมคุณภาพชีวิต			จัดทำรูปแบบรายการ/ขออนุมัติ		จัดจ้าง	ดำเนินการ	เบิกจ่าย						

๔. ยุทธศาสตร์ การพัฒนาด้านการส่งเสริมคุณภาพชีวิต

กลยุทธ์ ส่งเคราะห์ผู้สูงอายุ คนพิการ เด็ก นักเรียน ประชาชน และผู้ด้อยโอกาสในจังหวัดนครสวรรค์

๔.๑ แผนงาน สังคมสงเคราะห์

ที่	โครงการ	รายละเอียดของกิจกรรมที่เกิดขึ้นจากโครงการ	งบประมาณ (บาท)	สถานที่ดำเนินการ	หน่วยงานที่รับผิดชอบหลัก	พ.ศ.๒๕๖๓		พ.ศ.๒๕๖๔							หมายเหตุ	
						ต.ค.	พ.ย.	ธ.ค.	ม.ค.	ก.พ.	มี.ค.	เม.ย.	พ.ค.	มิ.ย.		ก.ค.
๙	สานสัมพันธ์สองวัยปันใจรัก (ข้อบัญญัติฯ น.๒๘๙ ล.๑๐)	จัดกิจกรรมส่งเสริมให้ผู้สูงอายุในสถานสงเคราะห์คนชราบ้านเขาบ่อแก้ว ได้เป็นผู้ถ่ายทอดภูมิปัญญาความรู้ความสามารถ ส่งเสริมสัมพันธภาพระหว่างบุคคลต่างวัย มีการแลกเปลี่ยนความรู้ประสบการณ์ชีวิต ให้แก่ เด็กและเยาวชน ผู้เข้าร่วมโครงการได้รับความรู้แนวคิดในการดำเนินชีวิตอย่างเหมาะสม จำนวน ๒ ครั้ง ๆ ละ ๓๕ คน	๒๐,๐๐๐	สถานสงเคราะห์คนชราบ้านเขาบ่อแก้ว	กองส่งเสริมคุณภาพชีวิต			← ขออนุมัติ/ดำเนินการ/เบิกจ่าย ครั้งที่ ๑ →					← ขออนุมัติ/ดำเนินการ/เบิกจ่าย ครั้งที่ ๒ →			
๑๐	ธรรมะเตลิเวอร์รี่ (ข้อบัญญัติฯ น.๒๘๑ ล.๒)	จัดกิจกรรมให้ผู้สูงอายุได้มีโอกาสฟังธรรมเทศนาต่อเนื่อง โดยส่งเสริมให้ผู้สูงอายุได้มีโอกาสเข้าถึงธรรมะได้มากขึ้น สนับสนุนให้ใช้หลักธรรมเป็นแนวทางในการดำเนินชีวิตในช่วงบั้นปลายอย่างมีความสุข จำนวน ๕ ครั้ง ๆ ละ ๕๐ คน	๙,๐๐๐	สถานสงเคราะห์คนชราบ้านเขาบ่อแก้ว	กองส่งเสริมคุณภาพชีวิต				← ขออนุมัติ/ดำเนินการ/เบิกจ่าย →							

๔. ยุทธศาสตร์ การพัฒนาด้านการส่งเสริมคุณภาพชีวิต

กลยุทธ์ สงเคราะห์ผู้สูงอายุ คนพิการ เด็ก นักเรียน ประชาชน และผู้ด้อยโอกาสในจังหวัดนครสวรรค์

๔.๑ แผนงาน สังคมสงเคราะห์

ที่	โครงการ	รายละเอียดของกิจกรรมที่เกิดขึ้นจากโครงการ	งบประมาณ (บาท)	สถานที่ ดำเนินการ	หน่วยงานที่ รับผิดชอบหลัก	พ.ศ.๒๕๖๓		พ.ศ.๒๕๖๔							หมายเหตุ			
						ต.ค.	พ.ย.	ธ.ค.	ม.ค.	ก.พ.	มี.ค.	เม.ย.	พ.ค.	มิ.ย.		ก.ค.	ส.ค.	ก.ย.
๑๑	ส่งเสริมการรักษาและฟื้นฟูบำบัดผู้สูงอายุในสถานสงเคราะห์คนชราบ้านเขาบ่อแก้ว (ข้อบัญญัติ น.๒๘๖ ล.๗)	จัดฝึกอบรมให้ความรู้ความเข้าใจในการดูแลสุขภาพกระดูกและกล้ามเนื้อ เช่น การป้องกันการหกล้มในผู้สูงอายุ การกายภาพบำบัด การพอกเข้าและสาริตการพอกเข้าในผู้สูงอายุ การออกกำลังกายในผู้สูงอายุและกิจกรรมการจัดบริการด้านการแพทย์แผนไทยและงานกายภาพบำบัด ให้กับผู้สูงอายุในสถานสงเคราะห์คนชราบ้านเขาบ่อแก้ว จำนวน ๓ ครั้ง ๆ ละ ๓๕ คน	๕๐,๐๐๐	สถานสงเคราะห์คนชราบ้านเขาบ่อแก้ว	กองส่งเสริมคุณภาพชีวิต			ขออนุมัติ/ดำเนินการ/เบิกจ่าย	←	→								
๑๒	แบ่งปันความสุขแบ่งปันรอยยิ้ม	จัดกิจกรรมส่งเสริมให้ผู้สูงอายุในสถานสงเคราะห์คนชราบ้านเขาบ่อแก้ว ได้ทำประโยชน์ให้กับผู้อื่นในสังคม รู้จักการเป็นผู้ให้และผู้รับ ได้ช่วยเหลือผู้ด้อยโอกาส ส่งผลต่อจิตใจผู้สูงอายุรู้สึกที่ตนเองมีคุณค่าและทำประโยชน์ต่อสังคม	ไม่ใช้งบประมาณ	สถานสงเคราะห์คนชราบ้านเขาบ่อแก้ว	กองส่งเสริมคุณภาพชีวิต			ขออนุมัติ/ดำเนินการ	←	→								

๔. ยุทธศาสตร์ การพัฒนาด้านการส่งเสริมคุณภาพชีวิต

กลยุทธ์ ส่งเสริมให้ผู้สูงอายุ คนพิการ เด็ก นักเรียน ประชาชน และผู้ด้อยโอกาสในจังหวัดนครสวรรค์

๔.๑ แผนงาน สังคมสงเคราะห์

ที่	โครงการ	รายละเอียดของกิจกรรมที่เกิดขึ้นจากโครงการ	งบประมาณ (บาท)	สถานที่ดำเนินการ	หน่วยงานที่รับผิดชอบหลัก	พ.ศ.๒๕๖๓		พ.ศ.๒๕๖๔							หมายเหตุ					
						ต.ค.	พ.ย.	ธ.ค.	ม.ค.	ก.พ.	มี.ค.	เม.ย.	พ.ค.	มิ.ย.		ก.ค.	ส.ค.	ก.ย.		
๑๓	รดน้ำดำหัวขอพรจากผู้สูงอายุ และแสดงมุทิตาจิตต่อผู้สูงอายุในสถานสงเคราะห์คนชรา บ้านเขาบ่อแก้ว (ข้อบัญญัติฯ น.๒๕๕ ล.๖)	จัดกิจกรรมรดน้ำดำหัวขอพรผู้สูงอายุ และแสดงมุทิตาจิตต่อผู้สูงอายุในสถานสงเคราะห์คนชรากันเขาบ่อแก้ว โดยให้บุตรหลานหรือญาติผู้สูงอายุภายในสถานสงเคราะห์คนชรากันเขาบ่อแก้ว ประชาชนทั่วไป และองค์กรภาคีรัฐต่าง ๆ ได้เข้ามามีส่วนร่วมแสดงความกตัญญูกตเวทีต่อผู้สูงอายุ จำนวน ๑ ครั้ง	๔๐,๐๐๐	สถานสงเคราะห์คนชรากันเขาบ่อแก้ว	กองส่งเสริมคุณภาพชีวิต															
๑๔	มาตรฐานอาหารสะอาด รสชาติอร่อย (ข้อบัญญัติฯ น.๒๕๔ ล.๕)	จัดฝึกอบรมให้ความรู้ความเข้าใจมาตรฐานด้านโภชนาการกับเจ้าหน้าที่ผู้ปฏิบัติของสถานสงเคราะห์คนชรากันเขาบ่อแก้ว จำนวน ๔๐ คน	๒๐,๐๐๐	สถานสงเคราะห์คนชรากันเขาบ่อแก้ว	กองส่งเสริมคุณภาพชีวิต															
๑๕	ฝึกอบรมบุคลากรและศึกษาดูงาน (ข้อบัญญัติฯ น.๒๕๒ ล.๓)	จัดฝึกอบรม ให้แก่ ข้าราชการ ลูกจ้างประจำ พนักงานจ้าง และเจ้าหน้าที่ที่เกี่ยวข้องของสถานสงเคราะห์คนชรากันเขาบ่อแก้ว จำนวน ๔๐ คน เพื่อพัฒนาบุคลากร ให้ปฏิบัติงานได้อย่างมีประสิทธิภาพเพิ่มขึ้น	๒๐๐,๐๐๐	สถานสงเคราะห์คนชรากันเขาบ่อแก้ว และหน่วยงานที่เกี่ยวข้อง	กองส่งเสริมคุณภาพชีวิต															

๔. ยุทธศาสตร์ การพัฒนาด้านการส่งเสริมคุณภาพชีวิต

กลยุทธ์ ส่งเคราะห์ผู้สูงอายุ คนพิการ เด็ก นักเรียน ประชาชน และผู้ด้อยโอกาสในจังหวัดนครสวรรค์

๔.๑ แผนงาน สังคมสงเคราะห์

ที่	โครงการ	รายละเอียดของกิจกรรมที่เกิดขึ้นจากโครงการ	งบประมาณ (บาท)	สถานที่ดำเนินการ	หน่วยงานที่รับผิดชอบหลัก	พ.ศ.๒๕๖๓		พ.ศ.๒๕๖๔							หมายเหตุ				
						ต.ค.	พ.ย.	ธ.ค.	ม.ค.	ก.พ.	มี.ค.	เม.ย.	พ.ค.	มิ.ย.		ก.ค.	ส.ค.	ก.ย.	
๑๖	สปาอารมณ์ดี (ข้อบัญญัติฯ น.๒๘๗ ล.๘)	จัดกิจกรรมเพื่อส่งเสริมและสนับสนุนให้ผู้สูงอายุได้รับบริการที่หลากหลาย มีศาสตร์ที่ช่วยส่งเสริมพัฒนาการทางด้านอารมณ์และฟื้นฟูจิตใจ กระตุ้นพัฒนาการทางด้านอารมณ์ และจิตใจของผู้สูงอายุในสถานสงเคราะห์คนชราบ้านเขาบ่อแก้ว ได้มีสุขภาพที่ดีและแจ่มใสลดภาวะเสี่ยงที่ส่งผลต่อสุขภาพจิตโดยรวม จำนวน ๓ ครั้ง ๆ ละ ๔๐ คน	๕๐,๐๐๐	สถานสงเคราะห์คนชราบ้านเขาบ่อแก้ว	กองส่งเสริมคุณภาพชีวิต														
๑๗	ตรวจสอบสุขภาพประจำปี ผู้สูงอายุในสถานสงเคราะห์คนชราบ้านเขาบ่อแก้ว (ข้อบัญญัติฯ น.๒๘๐ ล.๑)	ดำเนินการตรวจสอบสุขภาพผู้สูงอายุในสถานสงเคราะห์คนชราบ้านเขาบ่อแก้ว ประกอบด้วย การตรวจเลือด ตรวจน้ำตาลในเลือด ตรวจปัสสาวะ เอ็กซเรย์ทรวงอก ตรวจไขมันในเลือด ตรวจระดับกรดยูริก ตรวจการทำงานของไต ตรวจการทำงานของตับ ตรวจคลื่นไฟฟ้าหัวใจ และอื่น ๆ ที่จำเป็น จำนวน ๑ ครั้ง	๑๐๐,๐๐๐	สถานสงเคราะห์คนชราบ้านเขาบ่อแก้ว	กองส่งเสริมคุณภาพชีวิต														

๔. ยุทธศาสตร์ การพัฒนาด้านการส่งเสริมคุณภาพชีวิต

กลยุทธ์ สงเคราะห์ผู้สูงอายุ คนพิการ เด็ก นักเรียน ประชาชน และผู้ด้อยโอกาสในจังหวัดนครสวรรค์

๔.๑ แผนงาน สังคมสงเคราะห์

ที่	โครงการ	รายละเอียดของกิจกรรมที่เกิดขึ้นจากโครงการ	งบประมาณ (บาท)	สถานที่ดำเนินการ	หน่วยงานที่รับผิดชอบหลัก	พ.ศ.๒๕๖๓			พ.ศ.๒๕๖๔							หมายเหตุ		
						ต.ค.	พ.ย.	ธ.ค.	ม.ค.	ก.พ.	มี.ค.	เม.ย.	พ.ค.	มิ.ย.	ก.ค.		ส.ค.	ก.ย.
๑๘	สร้างอาชีพสร้างรายได้ผู้สูงอายุ ไม่รู้คุณค่า (ข้อบัญญัติฯ น.๒๘๘ ล.๙)	จัดกิจกรรมเพื่อส่งเสริมและสนับสนุนให้ผู้สูงอายุภายในสถานสงเคราะห์คนชราบ้านเขาบ่อแก้ว จำนวน ๔๐ คน ได้ใช้เวลาว่างให้เกิดประโยชน์ มีกิจกรรมเสริมทักษะเกี่ยวกับงานอาชีพวะบำบัดและสามารถนำความรู้ที่ได้มาสร้างงานสร้างรายได้ ทำให้ผู้สูงอายุรู้สึกมีคุณค่าและสามารถถ่ายทอดปัญหาสู่ชุมชนได้	๕๐,๐๐๐	สถานสงเคราะห์คนชราบ้านเขาบ่อแก้ว	กองส่งเสริมคุณภาพชีวิต												ขออนุมัติ/ดำเนินการ/เบิกจ่าย ←————→	
รวม	๑๘ โครงการ / ๒๕ กิจกรรม		๔,๓๘๔,๐๐๐															

๔. ยุทธศาสตร์ การพัฒนาด้านการส่งเสริมคุณภาพชีวิต

กลยุทธ์ ส่งเสริม สนับสนุนและพัฒนาด้านสังคมและจัดสวัสดิการ

๔.๒ แผนงาน สาธารณสุข

ที่	โครงการ	รายละเอียดของกิจกรรมที่เกิดขึ้นจากโครงการ	งบประมาณ (บาท)	สถานที่ดำเนินการ	หน่วยงานที่รับผิดชอบหลัก	พ.ศ.๒๕๖๓			พ.ศ.๒๕๖๔							หมายเหตุ		
						ต.ค.	พ.ย.	ธ.ค.	ม.ค.	ก.พ.	มี.ค.	เม.ย.	พ.ค.	มิ.ย.	ก.ค.		ส.ค.	ก.ย.
๑	ส่งเสริมอาสาสมัครสาธารณสุขประจำหมู่บ้าน (อสม.) (ข้อบัญญัติฯ น.๒๗๓ ล.๑)	จ่ายเป็นค่าตอบแทน (ค่าป่วยการ) ให้แก่ออาสาสมัครสาธารณสุขประจำหมู่บ้าน (อสม.) จังหวัดนครสวรรค์ รายละเอียด ๑,๐๐๐ บาท/คน/เดือน จำนวน ๑๘,๕๖๗ คน	๒๒๒,๘๐๔,๐๐๐	ภายในจังหวัดนครสวรรค์	กองส่งเสริมคุณภาพชีวิต				ขออนุมัติ/ดำเนินการ/เบิกจ่าย									
รวม	๑ โครงการ /๑ กิจกรรม		๒๒๒,๘๐๔,๐๐๐															

๔. ยุทธศาสตร์ การพัฒนาด้านการส่งเสริมคุณภาพชีวิต

กลยุทธ์ ส่งเสริม สนับสนุนและพัฒนาด้านสังคมและจิตสำนึก

๔.๓ แผนงาน สร้างความเข้มแข็งของชุมชน

ที่	โครงการ	รายละเอียดของกิจกรรมที่เกิดขึ้นจากโครงการ	งบประมาณ (บาท)	สถานที่ดำเนินการ	หน่วยงานที่รับผิดชอบหลัก	พ.ศ.๒๕๖๓		พ.ศ.๒๕๖๔								หมายเหตุ
						ต.ค.	พ.ย.	ธ.ค.	ม.ค.	ก.พ.	มี.ค.	เม.ย.	พ.ค.	มิ.ย.	ก.ค.	
๑	ส่งเสริมการเรียนรู้การผลิตภาชนะจากวัสดุธรรมชาติ ทดแทนการใช้พลาสติก (ข้อบัญญัติฯ น.๓๗๑ ล.๑) (ข้อบัญญัติฯ น.๓๖๔ ล. ๘)	๑. จัดซื้อเครื่องขึ้นรูปงานจากวัสดุธรรมชาติ จำนวน ๒ เครื่อง ๆ ละ ๖๐,๐๐๐ บาท เพื่อใช้สาธาธิตให้ความรู้ในการจัดอบรม ๒. จัดกิจกรรม ดังนี้ (๑) กิจกรรมเผยแพร่ประชาสัมพันธ์โครงการ (๒) จัดฝึกอบรมให้ความรู้การทำภาชนะจากวัสดุธรรมชาติโดยการใช้เครื่องขึ้นรูปงานจากวัสดุธรรมชาติให้แก่ประชาชนทั่วไป ผู้สูงอายุในสถานสงเคราะห์คนชราบ้านเขาบ่อแก้ว จำนวน ๑ รุ่น ๒๐ คน (๓) จัดกิจกรรมต่อยอดความรู้การผลิตภาชนะจากวัสดุธรรมชาติ จำนวน ๕ กลุ่ม รวม ๕๐ คน	๑๒๐,๐๐๐ ๔๖,๔๐๐	ภายในจังหวัดนครสวรรค์ ภายในจังหวัดนครสวรรค์	กองส่งเสริมคุณภาพชีวิต กองส่งเสริมคุณภาพชีวิต	← ขออนุมัติ/ดำเนินการ/เบิกจ่าย →		← ขออนุมัติ/ดำเนินการ → กิจกรรมที่ ๑ ← ขออนุมัติ/ดำเนินการ/เบิกจ่าย → กิจกรรมที่ ๒ ← ขออนุมัติ/ดำเนินการ/เบิกจ่าย → กิจกรรมที่ ๓								

๔. ยุทธศาสตร์ การพัฒนาด้านการส่งเสริมคุณภาพชีวิต

กลยุทธ์ ส่งเสริม สนับสนุนและพัฒนาด้านสังคมและจิตสำนึกที่ดี

๔.๓ แผนงาน สร้างความเข้มแข็งของชุมชน

ที่	โครงการ	รายละเอียดของกิจกรรมที่เกิดขึ้นจากโครงการ	งบประมาณ (บาท)	สถานที่ดำเนินการ	หน่วยงานที่รับผิดชอบหลัก	พ.ศ.๒๕๖๓			พ.ศ.๒๕๖๔						หมายเหตุ					
						ต.ค.	พ.ย.	ธ.ค.	ม.ค.	ก.พ.	มี.ค.	เม.ย.	พ.ค.	มิ.ย.		ก.ค.	ส.ค.	ก.ย.		
๒	ทำความดีเพื่อพ่อแบบพอเพียง	จัดกิจกรรมบริจาคโลหิต เกล็ดเลือด จำนวน ๔ ครั้ง	ไม่ใช้ งบประมาณ	อบจ. นครสวรรค์	กองส่งเสริม คุณภาพชีวิต	←					ขออนุมัติ/ดำเนินการ									→
๓	บ้านหลังเรียน (ข้อบัญญัติฯ น.๓๕๗ ล.๑)	จัดกิจกรรมเสริมสร้างกระบวนการเรียนรู้ให้กับเด็กและเยาวชน เพื่อพัฒนาคุณภาพชีวิตที่หลากหลาย ให้เด็กและเยาวชน โดยใช้เวลาว่างนอกเวลาเรียนเข้าร่วมกิจกรรมตามความสมัครใจให้เกิดประโยชน์แก่ตนเอง ส่งเสริมความสัมพันธ์ในครอบครัว และให้เด็กและเยาวชนเกิดการเรียนรู้อย่างมีความสุข บนพื้นที่ปลอดภัย โดยองค์การบริหารส่วนจังหวัดนครสวรรค์ เป็นผู้ดำเนินการเอง และหรือร่วมกับส่วนราชการอื่น ๆ จำนวน ๖ รุ่น รวม ๓๐๐ คน	๑๐๐,๐๐๐	แหล่ง ท่องเที่ยว บึงบอระเพ็ด	กองส่งเสริม คุณภาพชีวิต						ขออนุมัติ/ดำเนินการ/เบิกจ่าย									

๔. ยุทธศาสตร์ การพัฒนาด้านการส่งเสริมคุณภาพชีวิต

กลยุทธ์ ส่งเสริม สนับสนุนและพัฒนาด้านสังคมและจิตสวัสดิการ

๔.๓ แผนงาน สร้างความเข้มแข็งของชุมชน

ที่	โครงการ	รายละเอียดของกิจกรรมที่เกิดขึ้นจากโครงการ	งบประมาณ (บาท)	สถานที่ดำเนินการ	หน่วยงานที่รับผิดชอบหลัก	พ.ศ.๒๕๖๓		พ.ศ.๒๕๖๔								หมายเหตุ		
						ต.ค.	พ.ย.	ธ.ค.	ม.ค.	ก.พ.	มี.ค.	เม.ย.	พ.ค.	มิ.ย.	ก.ค.		ส.ค.	ก.ย.
๓	พัฒนาคุณภาพชีวิตผู้สูงอายุ จังหวัดนครสวรรค์ (ข้อบัญญัติฯ น.๓๕๙ ล.๓)	ฝึกอบรมส่งเสริมแนวคิดการทำงานจิตอาสาของผู้สูงอายุเชิงสร้างสรรค์ เพื่อให้มองเห็นคุณค่าของตนเองและอยากช่วยเหลือพัฒนาองค์กรผู้สูงอายุ ให้เข้าถึงกองทุนสนับสนุนต่าง ๆ สิทธิผู้สูงอายุ และศึกษาดูงานด้านการดูแลผู้สูงอายุแบบชุมชนชนบท ร่วมกับหน่วยงานท้องถิ่น (ภาคีเครือข่ายในชุมชน) แลกเปลี่ยนเรียนรู้และศึกษานวัตกรรมสู่ความสำเร็จขององค์กรผู้สูงอายุ จำนวน ๘๐ คน	๑๐๐,๐๐๐	ภายในจังหวัดนครสวรรค์	กองส่งเสริมคุณภาพชีวิต			ขออนุมัติ/ดำเนินการ/เบิกจ่าย										
๔	ส่งเสริมคุณภาพชีวิตตามแนวปรัชญาเศรษฐกิจพอเพียง (ข้อบัญญัติฯ น.๓๖๕ ล.๙)	จัดฝึกอบรม ให้แก่ กลุ่มเกษตรกร ผู้นำชุมชน และประชาชนทั่วไป จำนวน ๑ รุ่น ๕๐ คน ให้มีความรู้ความเข้าใจในการดำเนินชีวิตตามแนวเศรษฐกิจพอเพียง	๕๐,๐๐๐	ภายในจังหวัดนครสวรรค์	กองส่งเสริมคุณภาพชีวิต			ขออนุมัติ/ดำเนินการ/เบิกจ่าย										

๔. ยุทธศาสตร์ การพัฒนาด้านการส่งเสริมคุณภาพชีวิต

กลยุทธ์ ส่งเสริม สนับสนุนและพัฒนาด้านสังคมและจิตสวัสดิการ

๔.๓ แผนงาน สร้างความเข้มแข็งของชุมชน

ที่	โครงการ	รายละเอียดของกิจกรรมที่เกิดขึ้นจากโครงการ	งบประมาณ (บาท)	สถานที่ดำเนินการ	หน่วยงานที่รับผิดชอบหลัก	พ.ศ.๒๕๖๓			พ.ศ.๒๕๖๔							หมายเหตุ
						ต.ค.	พ.ย.	ธ.ค.	ม.ค.	ก.พ.	มี.ค.	เม.ย.	พ.ค.	มิ.ย.	ก.ค.	
๖	พัฒนาศักยภาพผู้สูงอายุจังหวัดนครสวรรค์ (ข้อบัญญัติฯ น.๓๖๑ ล.๕)	จัดฝึกอบรมให้ความรู้เรื่องสุขภาพที่จำเป็นและการส่งเสริมอาชีพให้กับผู้สูงอายุและสนับสนุนการจัดสวัสดิการสังคมสำหรับผู้สูงอายุ โดยความร่วมมือกับหน่วยงานอื่น ๆ จำนวน ๒ รุ่น รวม ๑๖๐ คน	๑๐๐,๐๐๐	ภายในจังหวัดนครสวรรค์	กองส่งเสริมคุณภาพชีวิต				ขออนุมัติ/ดำเนินการ/เบิกจ่าย รุ่นที่ ๑			ขออนุมัติ/ดำเนินการ/เบิกจ่าย รุ่นที่ ๒				
๗	ส่งเสริมบทบาทสตรีสุขภาพดี ถ้าวหน้า (ข้อบัญญัติฯ น.๓๖๖ ล.๑๐)	จัดฝึกอบรมด้านบทบาทภาวะผู้นำและการเสริมสร้างบทบาทสตรีในด้านการดูแลสุขภาพภาคประชาชน ให้แก่ กลุ่มสตรี ผู้นำชุมชนสตรี กลุ่มเยาวชนสตรี จำนวน ๒ รุ่น รวม ๑๖๐ คน	๑๐๐,๐๐๐	ภายในจังหวัดนครสวรรค์	กองส่งเสริมคุณภาพชีวิต				ขออนุมัติ/ดำเนินการ/เบิกจ่าย รุ่นที่ ๑			ขออนุมัติ/ดำเนินการ/เบิกจ่าย รุ่นที่ ๒				
๘	พัฒนาศักยภาพผู้พิการจังหวัดนครสวรรค์ (ข้อบัญญัติฯ น.๓๖๐ ล.๔)	จัดฝึกอบรมอาชีพแก่คนพิการในจังหวัดนครสวรรค์ที่มีความพิการอยู่ในขั้นสามารถเข้ารับการฝึกอบรมอาชีพได้ และผู้ให้การอุปการะดูแลผู้พิการที่อยู่ในระยะพึ่งพิงได้ รวมทั้งการพัฒนาศักยภาพผู้พิการด้านอื่นเพื่อให้เกิดประโยชน์ต่อการดำรงชีวิตและพึ่งพาตนเองได้ จำนวน ๒ รุ่น รวม ๔๐ คน	๑๔๐,๐๐๐	ภายในจังหวัดนครสวรรค์	กองส่งเสริมคุณภาพชีวิต				ขออนุมัติ/ดำเนินการ/เบิกจ่าย รุ่นที่ ๑			ขออนุมัติ/ดำเนินการ/เบิกจ่าย รุ่นที่ ๒				

๔. ยุทธศาสตร์ การพัฒนาด้านการส่งเสริมคุณภาพชีวิต

กลยุทธ์ ส่งเสริม สนับสนุนและพัฒนาด้านสังคมและจิตสวัสดิการ

๔.๓ แผนงาน สร้างความเข้มแข็งของชุมชน

ที่	โครงการ	รายละเอียดของกิจกรรมที่เกิดขึ้นจากโครงการ	งบประมาณ (บาท)	สถานที่ดำเนินการ	หน่วยงานที่รับผิดชอบหลัก	พ.ศ.๒๕๖๓		พ.ศ.๒๕๖๔								หมายเหตุ								
						ต.ค.	พ.ย.	ธ.ค.	ม.ค.	ก.พ.	มี.ค.	เม.ย.	พ.ค.	มิ.ย.	ก.ค.		ส.ค.	ก.ย.						
๙	รณรงค์ป้องกันเชื้อ เอช ไอ วี (Human Immunodeficiency Virus) ให้กับนักเรียนในสถานศึกษาสังกัดองค์การบริหารส่วนจังหวัดนครสวรรค์ (ข้อบัญญัติฯ น.๓๖๒ ล.๖)	ดำเนินการฝึกอบรมให้ความรู้แก่นักเรียนในสถานศึกษาสังกัดองค์การบริหารส่วนจังหวัดนครสวรรค์ เพื่อเป็นการป้องกันและแก้ไขปัญหาการแพร่ระบาดของเชื้อ เอช ไอ วี (HIV) ในจังหวัดนครสวรรค์ จำนวน ๒ รุ่น รวม ๑๐๐ คน	๕๐,๐๐๐	โรงเรียนสวนกุหลาบฯ	กองส่งเสริมคุณภาพชีวิต								ขออนุมัติ/ดำเนินการ/เบิกจ่าย	←	←	←	←	←	←	←	←			
๑๐	รณรงค์ป้องกันต้านภัยยาเสพติด (ข้อบัญญัติฯ น.๓๖๓ ล.๗)	ฝึกอบรมให้ความรู้แก่นักเรียน นักศึกษา เยาวชนทั้งในสถานศึกษาและนอกสถานศึกษา การจัดกิจกรรมต้านภัยยาเสพติด จัดทำสื่อสิ่งพิมพ์ และอื่น ๆ ที่เกี่ยวกับการรณรงค์ป้องกันต้านภัยยาเสพติด โดยองค์การบริหารส่วนจังหวัดนครสวรรค์เป็นผู้ดำเนินการเองและหรือร่วมกับส่วนราชการอื่น ๆ จำนวน ๑๐๐ คน	๗๐,๐๐๐	โรงเรียนสวนกุหลาบฯ	กองส่งเสริมคุณภาพชีวิต								ขออนุมัติ/ดำเนินการ/เบิกจ่าย	←	←	←	←	←	←	←	←			

๔. ยุทธศาสตร์ การพัฒนาด้านการส่งเสริมคุณภาพชีวิต

กลยุทธ์ ส่งเสริม สนับสนุนและพัฒนาในด้านสังคมและจิตสำนึกที่ดี

๔.๓ แผนงาน สร้างความเข้มแข็งของชุมชน

ที่	โครงการ	รายละเอียดของกิจกรรมที่เกิดขึ้นจากโครงการ	งบประมาณ (บาท)	สถานที่ดำเนินการ	หน่วยงานที่รับผิดชอบหลัก	พ.ศ.๒๕๖๓			พ.ศ.๒๕๖๔							หมายเหตุ					
						ต.ค.	พ.ย.	ธ.ค.	ม.ค.	ก.พ.	มี.ค.	เม.ย.	พ.ค.	มิ.ย.	ก.ค.		ส.ค.	ก.ย.			
๑๑	ป้องกันและแก้ไขปัญหาการตั้งครรภ์ในวัยรุ่นให้กับนักเรียนในสถานศึกษาสังกัดองค์การบริหารส่วนจังหวัดนครสวรรค์ (ข้อบัญญัติฯ น.๓๕๘ ล.๒)	ดำเนินการฝึกอบรมให้ความรู้เกี่ยวกับการป้องกันและแก้ไขปัญหาการตั้งครรภ์ในวัยรุ่น สุขภาวะทางเพศและการอนามัยเจริญพันธุ์ ให้แก่นักเรียน นักศึกษา เยาวชนในจังหวัดนครสวรรค์ จำนวน ๒ รุ่น รวม ๑๐๐ คน	๕๐,๐๐๐	โรงเรียนสวนกุหลาบฯ	กองส่งเสริมคุณภาพชีวิต																
รวม	๑๑ โครงการ / ๑๒ กิจกรรม		๙๒๖,๔๐๐																		

๔. ยุทธศาสตร์ การพัฒนาด้านการส่งเสริมคุณภาพชีวิต

กลยุทธ์ ส่งเสริมการปกครองในระบอบประชาธิปไตยอันมีพระมหากษัตริย์ทรงเป็นประมุข

๔.๓ แผนงาน สร้างความเข้มแข็งของชุมชน

ที่	โครงการ	รายละเอียดของกิจกรรมที่เกิดขึ้นจากโครงการ	งบประมาณ (บาท)	สถานที่ดำเนินการ	หน่วยงานที่รับผิดชอบหลัก	พ.ศ.๒๕๖๓		พ.ศ.๒๕๖๔							หมายเหตุ	
						ต.ค.	พ.ย.	ธ.ค.	ม.ค.	ก.พ.	มี.ค.	เม.ย.	พ.ค.	มิ.ย.		ก.ค.
๑	อบรมส่งเสริมให้ความรู้ด้านประชาธิปไตย (ข้อบัญญัติฯ น.๓๖๔ ล.๑๓)	จัดอบรมส่งเสริมให้ความรู้ด้านประชาธิปไตยและปลูกจิตสำนึกให้มีคุณธรรม จริยธรรม มีความซื่อสัตย์ สุจริตโปร่งใส ให้แก่ นักเรียนระดับมัธยมศึกษาของโรงเรียนในสังกัดองค์การบริหารส่วนจังหวัดนครสวรรค์ จำนวน ๒ รุ่น ๆ ละ ๑๐๐ คน, เจ้าหน้าที่และผู้ที่เกี่ยวข้อง รุ่นละ ๒๐ คน รวม ๒๔๐ คน	๑๐๐,๐๐๐	จังหวัดนครสวรรค์	กองกิจการสภา อบจ.			ขออนุมัติ/ดำเนินการ/เบิกจ่าย รุ่นที่ ๑					ขออนุมัติ/ดำเนินการ/เบิกจ่าย รุ่นที่ ๒			
๒	อบรมส่งเสริมพัฒนาศักยภาพภาวะผู้นำด้านประชาธิปไตย (ข้อบัญญัติฯ น.๓๖๘ ล.๑๒)	จัดอบรมส่งเสริมพัฒนาศักยภาพภาวะผู้นำด้านประชาธิปไตย ให้แก่ คณะกรรมการนักเรียน หัวหน้าชั้น และรองหัวหน้าชั้น นักเรียนระดับมัธยมศึกษาของโรงเรียนในสังกัดองค์การบริหารส่วนจังหวัดนครสวรรค์ จำนวน ๖๐ คน , เจ้าหน้าที่ที่เกี่ยวข้อง จำนวน ๒๐ คน	๓๐,๐๐๐	จังหวัดนครสวรรค์	กองกิจการสภา อบจ.			ขออนุมัติ/ดำเนินการ/เบิกจ่าย								
รวม	๒ โครงการ / ๒ กิจกรรม		๑๓๐,๐๐๐													

๔. ยุทธศาสตร์ การพัฒนาด้านการส่งเสริมคุณภาพชีวิต

กลยุทธ์ ส่งเสริมการป้องกันและบรรเทาสาธารณภัย

๔.๔ แผนงาน การรักษาความสงบภายใน

ที่	โครงการ	รายละเอียดของกิจกรรมที่เกิดขึ้นจากโครงการ	งบประมาณ (บาท)	สถานที่ดำเนินการ	หน่วยงานที่รับผิดชอบหลัก	พ.ศ.๒๕๖๓			พ.ศ.๒๕๖๔							หมายเหตุ
						ต.ค.	พ.ย.	ธ.ค.	ม.ค.	ก.พ.	มี.ค.	เม.ย.	พ.ค.	มิ.ย.	ก.ค.	
๑	ก่อสร้างคันดินป้องกันน้ำท่วมโครงการพัฒนาแหล่งท่องเที่ยวบึงบอระเพ็ด (ข้อบัญญัติฯ น.๒๑๕ ล.๗)	จัดซื้อวัสดุน้ำมันเชื้อเพลิงและล้อลื่น สำหรับใช้ในการก่อสร้างคันดินป้องกันน้ำท่วมและ/หรือพัฒนาแหล่งท่องเที่ยวบึงบอระเพ็ด	๔๐๐,๐๐๐	แหล่งท่องเที่ยวบึงบอระเพ็ด	กองช่าง				ขออนุมัติ/ดำเนินการเบิกจ่าย							
๒	สนับสนุนและให้การช่วยเหลือผู้ประสบสาธารณภัยในจังหวัดนครสวรรค์	๑. จัดซื้อวัสดุน้ำมันเชื้อเพลิงและล้อลื่น สำหรับเครื่องจักรกล ยานพาหนะ เครื่องสูบน้ำ เครื่องพ่นหมอกควันผสมน้ำยาเคมีและอื่น ๆ ประกอบด้วย งานป้องกันช่วยเหลือสนับสนุนพื้นที่ประสบภัยธรรมชาติ เช่น ภัยแล้ง อุทกภัย วาตภัย อัคคีภัย ภัยโรคระบาด และภัยอื่น ๆ เพื่อสนับสนุนโครงการสนับสนุนและให้การช่วยเหลือผู้ประสบสาธารณภัยภายในจังหวัดนครสวรรค์ (ข้อบัญญัติฯ น.๒๑๕ ล.๑)	๑,๖๐๐,๐๐๐	ภายในจังหวัดนครสวรรค์	กองช่าง				ขออนุมัติ/ดำเนินการเบิกจ่าย							

๔. ยุทธศาสตร์ การพัฒนาด้านการส่งเสริมคุณภาพชีวิต

กลยุทธ์ ส่งเสริมการป้องกันและบรรเทาสาธารณภัย

๔.๔ แผนงาน การรักษาความสงบภายใน

ที่	โครงการ	รายละเอียดของกิจกรรมที่เกิดขึ้นจากโครงการ	งบประมาณ (บาท)	สถานที่ดำเนินการ	หน่วยงานที่รับผิดชอบหลัก	พ.ศ.๒๕๖๓			พ.ศ.๒๕๖๔							หมายเหตุ		
						ต.ค.	พ.ย.	ธ.ค.	ม.ค.	ก.พ.	มี.ค.	เม.ย.	พ.ค.	มิ.ย.	ก.ค.		ส.ค.	ก.ย.
	(ข้อบัญญัติฯ น.๒๑๖ ล.๑)	๒. จัดซื้อสายส่งน้ำดับเพลิง จำนวน ๕ เส้น ๆ ละ ๒,๘๐๐ บาท รวมเป็นเงิน ๑๔,๐๐๐ บาท ขนาดเส้นผ่านศูนย์กลาง ๒.๕ นิ้ว ความยาว ๑๐ เมตร	๑๔,๐๐๐	อบจ. นครสวรรค์	กองช่าง	▶	▶	▶	▶	▶	▶	▶	▶	▶	▶	▶	▶	
	(ข้อบัญญัติฯ น.๒๑๖ ล.๒)	๓. จัดซื้อสายส่งน้ำดับเพลิง จำนวน ๕ เส้น ๆ ละ ๕,๖๐๐ บาท รวมเป็นเงิน ๒๘,๐๐๐ บาท ขนาดเส้นผ่านศูนย์กลาง ๒.๕ นิ้ว ความยาว ๒๐ เมตร	๒๘,๐๐๐	อบจ. นครสวรรค์	กองช่าง	▶	▶	▶	▶	▶	▶	▶	▶	▶	▶	▶	▶	
	(ข้อบัญญัติฯ น.๒๑๗ ล.๓)	๔. จัดซื้อข้อต่อสายส่งน้ำดับเพลิง (ข้อต่อสวมเร็ว) ชนิดอลูมิเนียม จำนวน ๑๐ ชุด ๆ ละ ๒,๔๐๐ บาท รวมเป็นเงิน ๒๔,๐๐๐ บาท เป็นข้อต่อสวมเร็ว ๒ เขี้ยว ขนาดเส้นผ่านศูนย์กลาง ๒.๕ นิ้ว ออก ๒.๕ นิ้ว	๒๔,๐๐๐	อบจ. นครสวรรค์	กองช่าง	▶	▶	▶	▶	▶	▶	▶	▶	▶	▶	▶	▶	
	(ข้อบัญญัติฯ น.๒๑๘ ล. ๑)	๕. จัดซื้อชุดดับเพลิง จำนวน ๓ ชุด ๆ ละ ๒๒,๘๐๐ บาท รวมเป็นเงิน ๖๘,๔๐๐ บาท	๖๘,๔๐๐	อบจ. นครสวรรค์	กองช่าง	▶	▶	▶	▶	▶	▶	▶	▶	▶	▶	▶	▶	

๔. ยุทธศาสตร์ การพัฒนาด้านการส่งเสริมคุณภาพชีวิต

กลยุทธ์ ส่งเสริมการป้องกันและบรรเทาสาธารณภัย

๔.๔ แผนงาน การรักษาความสงบภายใน

ที่	โครงการ	รายละเอียดของกิจกรรมที่เกิดขึ้นจากโครงการ	งบประมาณ (บาท)	สถานที่ดำเนินการ	หน่วยงานที่รับผิดชอบหลัก	พ.ศ.๒๕๖๓			พ.ศ.๒๕๖๔							หมายเหตุ			
						ต.ค.	พ.ย.	ธ.ค.	ม.ค.	ก.พ.	มี.ค.	เม.ย.	พ.ค.	มิ.ย.	ก.ค.		ส.ค.	ก.ย.	
๓	ป้องกันและลดอุบัติเหตุทางถนนช่วงเทศกาลปีใหม่ (ข้อบัญญัติฯ น.๒๐๙ ล.๑)	รณรงค์ป้องกันและลดอุบัติเหตุทางถนนในช่วงเทศกาลวันขึ้นปีใหม่ โดยดำเนินการ ดังนี้ ๑. จัดตั้งจุดบริการศูนย์ปฏิบัติการร่วมป้องกันและลดอุบัติเหตุทางถนนช่วงเทศกาลปีใหม่ ๒. จัดตั้งศูนย์เคลื่อนที่เร็ว ปฏิบัติงานตลอดระยะเวลา ๗ วันอันตราย ๓. จัดทำป้ายประชาสัมพันธ์	๒๔,๐๐๐	หน่วยบริการตำรวจทางหลวง (เขาเขียว) ตำบลกลางแดด อำเภอเมืองฯ	กองช่าง			ขออนุมัติ/ดำเนินการ/เบิกจ่าย											
๔	ฝึกอบรมเชิงปฏิบัติการในการป้องกันและเฝ้าระวังภัยพิบัติในแหล่งท่องเที่ยวบึงบอระเพ็ด (ข้อบัญญัติฯ น.๒๑๑ ล.๓)	จัดฝึกอบรมให้ความรู้พร้อมปฏิบัติ (Workshop) การป้องกันเมื่อเกิดภัยพิบัติ และการอพยพนักท่องเที่ยว ให้แก่เจ้าหน้าที่ พนักงาน ประชาชน ผู้สนใจ และเจ้าหน้าที่ที่เกี่ยวข้อง รวม ๗๐ คน เพื่อเตรียมความพร้อมในการป้องกันและเตรียมรับมือเมื่อประสบเหตุภัยพิบัติ	๕๐,๐๐๐	แหล่งท่องเที่ยวบึงบอระเพ็ด	กองช่าง			ขออนุมัติ/ดำเนินการ/เบิกจ่าย											

๔. ยุทธศาสตร์ การพัฒนาด้านการส่งเสริมคุณภาพชีวิต

กลยุทธ์ ส่งเสริมการป้องกันและบรรเทาสาธารณภัย

๔.๔ แผนงาน การรักษาความสงบภายใน

ที่	โครงการ	รายละเอียดของกิจกรรมที่เกิดขึ้นจากโครงการ	งบประมาณ (บาท)	สถานที่ดำเนินการ	หน่วยงานที่รับผิดชอบหลัก	พ.ศ.๒๕๖๓			พ.ศ.๒๕๖๔							หมายเหตุ
						ต.ค.	พ.ย.	ธ.ค.	ม.ค.	ก.พ.	มี.ค.	เม.ย.	พ.ค.	มิ.ย.	ก.ค.	
๕	ฝึกอบรมเชิงปฏิบัติการในการป้องกันและระงับอัคคีภัยในสำนักงานขององค์การบริหารส่วนจังหวัดนครสวรรค์ (ข้อบัญญัติฯ น.๒๑๒ ล.๔)	จัดฝึกอบรมให้ความรู้พร้อมฝึกปฏิบัติ (Workshop) การป้องกันระงับอัคคีภัย ให้แก่ เจ้าหน้าที่ พนักงาน ประชาชน และเจ้าหน้าที่ที่เกี่ยวข้อง รวม ๗๐ คน เพื่อเตรียมความพร้อมในการป้องกันและเตรียมรับมือเมื่อประสบเหตุอัคคีภัย	๕๐,๐๐๐	แหล่งท่องเที่ยว บึงบอระเพ็ด	กองช่าง				ขออนุมัติ/ดำเนินการ/เบิกจ่าย							
๖	เสริมสร้างเยาวชนคนรุ่นใหม่ด้วยวินัยจราจร (ข้อบัญญัติฯ น.๒๑๔ ล.๖)	จัดฝึกอบรมเสริมสร้างความรู้ความเข้าใจเกี่ยวกับกฎจราจรและการใช้รถใช้ถนนอย่างถูกต้องปลอดภัย ให้แก่ นักเรียน นักศึกษา เยาวชน และประชาชนทั่วไปที่สนใจ เข้าร่วมโครงการ จำนวน ๑๐๐ คน	๑๐๐,๐๐๐	โรงเรียนสอนขับรถ สารคุณ นครสวรรค์ ต.หนองกระโดน อ.เมืองฯ	กองช่าง				ขออนุมัติ/ดำเนินการ/เบิกจ่าย							

๔. ยุทธศาสตร์ การพัฒนาด้านการส่งเสริมคุณภาพชีวิต

กลยุทธ์ ส่งเสริมการป้องกันและบรรเทาสาธารณภัย

๔.๔ แผนงาน การรักษาความสงบภายใน

ที่	โครงการ	รายละเอียดของกิจกรรมที่เกิดขึ้นจากโครงการ	งบประมาณ (บาท)	สถานที่ดำเนินการ	หน่วยงานที่รับผิดชอบหลัก	พ.ศ.๒๕๖๓			พ.ศ.๒๕๖๔							หมายเหตุ		
						ต.ค.	พ.ย.	ธ.ค.	ม.ค.	ก.พ.	มี.ค.	เม.ย.	พ.ค.	มิ.ย.	ก.ค.		ส.ค.	ก.ย.
๘	ฝึกอบรมเชิงปฏิบัติการในการอพยพกรณีเกิดอัคคีภัยในโรงเรียนสังกัดองค์การบริหารส่วนจังหวัดนครสวรรค์ (ข้อบัญญัติฯ น.๒๑๓ ล.๕)	จัดฝึกอบรมให้ความรู้พร้อมฝึกปฏิบัติ (Workshop) การป้องกันระงับอัคคีภัยและการอพยพกรณีเกิดอัคคีภัย ให้กับนักเรียน เจ้าหน้าที่และประชาชน ให้ความรู้ความเข้าใจถึงขั้นตอนการปฏิบัติการอพยพเมื่อเกิดอัคคีภัย เพื่อเตรียมความพร้อมในการป้องกันและเตรียมรับมือเมื่อประสบเหตุอัคคีภัย จำนวน ๒ รุ่น ๆ ละ ๑๑๐ คน	๑๕๐,๐๐๐	ร.ร.สวนกุหลาบวิทยาลัย (จิรประวัติ) นครสวรรค์	กองช่าง													ขออนุมัติ/ดำเนินการ/เบิกจ่าย
รวม	๘ โครงการ / ๑๒ กิจกรรม		๒,๕๓๒,๔๐๐															

๔. ยุทธศาสตร์ การพัฒนาด้านการส่งเสริมคุณภาพชีวิต

กลยุทธ์ ส่งเสริมการป้องกันและบรรเทาสาธารณภัย

๔.๕ แผนงาน การพาณิชย์

ที่	โครงการ	รายละเอียดของกิจกรรมที่เกิดขึ้นจากโครงการ	งบประมาณ (บาท)	สถานที่ ดำเนินการ	หน่วยงานที่ รับผิดชอบหลัก	พ.ศ.๒๕๖๓												หมายเหตุ												
						ต.ค.	พ.ย.	ธ.ค.	ม.ค.	ก.พ.	มี.ค.	เม.ย.	พ.ค.	มิ.ย.	ก.ค.	ส.ค.	ก.ย.													
๑	รณรงค์ป้องกันและลดอุบัติเหตุทางถนน (ข้อบัญญัติฯ น.๕๗๗ ล.๑)	รณรงค์ป้องกันและลดอุบัติเหตุทางถนนในช่วงเทศกาลวันขึ้นปีใหม่ เทศกาลสงกรานต์ ซึ่งเป็นช่วงที่มีวันหยุดติดต่อกันหลายวัน โดยร่วมกับหน่วยงานหรือองค์กรต่าง ๆ ที่เกี่ยวข้อง	๒๐,๐๐๐	สถานีขนส่ง อำเภอลาดยาว	กองกิจการ พาณิชย์			ขออนุมัติ/ดำเนินการ/เบิกจ่าย	ปีใหม่																					
รวม	๑ โครงการ / ๑ กิจกรรม		๒๐,๐๐๐																											

๔. ยุทธศาสตร์ การพัฒนาด้านการส่งเสริมคุณภาพชีวิต

กลยุทธ์ ส่งเสริมการป้องกันและบรรเทาสาธารณภัย

๔.๖ แผนงาน เคหะและชุมชน

ที่	โครงการ	รายละเอียดของกิจกรรมที่เกิดขึ้นจากโครงการ	งบประมาณ (บาท)	สถานที่ดำเนินการ	หน่วยงานที่รับผิดชอบหลัก	พ.ศ.๒๕๖๓			พ.ศ.๒๕๖๔							หมายเหตุ			
						ต.ค.	พ.ย.	ธ.ค.	ม.ค.	ก.พ.	มี.ค.	เม.ย.	พ.ค.	มิ.ย.	ก.ค.		ส.ค.	ก.ย.	
	(ข้อบัญญัติฯ น.๓๔๓ ล.๓๘)	๒. ติดตั้งระบบไฟฟ้าและแสงสว่างริมทางสาธารณะทางหลวงท้องถิ่นที่อยู่ในความรับผิดชอบขององค์การบริหารส่วนจังหวัดนครสวรรค์ในพื้นที่อำเภอลาดยาว จำนวน ๒ สายทาง ประกอบด้วย - ทางหลวงท้องถิ่น นว.ถ. ๑-๐๐๒๔ บ้านไทรทอง-บ้านหนองซี้ใต้ ตำบลบ้านไร่ เชื่อมต่อ ตำบลลาดยาว อำเภอลาดยาว จังหวัดนครสวรรค์ จำนวน ๒๑ ชุด - ทางหลวงท้องถิ่น นว.ถ. ๑-๐๐๖๔ บ้านลาดยาว-บ้านวังยาง ตำบลลาดยาว อำเภอลาดยาว จังหวัดนครสวรรค์ จำนวน ๒๕ ชุด โดยดำเนินการติดตั้งระบบไฟฟ้าพร้อมเสาไฟถนนชนิดกิ่งเดี่ยวสูง ๙.๐๐ เมตร และโคมไฟถนนขนาดไม่ต่ำกว่า ๒๕๐ วัตต์ จำนวนไม่น้อยกว่า ๔๖ ชุด ตามแบบที่ อบจ.กำหนด	๒,๓๐๐,๐๐๐	อำเภอ ลาดยาว	กองช่าง				จัดทำแบบรายการ/ขออนุมัติ										
รวม	๑ โครงการ / ๒ กิจกรรม		๓,๓๐๐,๐๐๐																

ยุทธศาสตร์ที่ ๕

การพัฒนาด้านการบริหารจัดการทรัพยากรธรรมชาติและสิ่งแวดล้อมอย่างยั่งยืน

บัญชีจำนวนโครงการพัฒนาท้องถิ่น กิจกรรมและงบประมาณ

แผนการดำเนินงาน ประจำปีงบประมาณ พ.ศ. ๒๕๖๔

ขององค์การบริหารส่วนจังหวัดนครสวรรค์

๕. ยุทธศาสตร์ การพัฒนาด้านการบริหารจัดการทรัพยากรธรรมชาติและสิ่งแวดล้อม

กลยุทธ์ อนุรักษ์ ฟื้นฟู และบริหารจัดการทรัพยากรธรรมชาติและสิ่งแวดล้อม

๕.๑ แผนงาน เคหะและชุมชน

ที่	โครงการ	รายละเอียดของกิจกรรมที่เกิดขึ้นจากโครงการ	งบประมาณ (บาท)	สถานที่ ดำเนินการ	หน่วยงานที่ รับผิดชอบหลัก	พ.ศ.๒๕๖๓			พ.ศ.๒๕๖๔						หมายเหตุ			
						ต.ค.	พ.ย.	ธ.ค.	ม.ค.	ก.พ.	มี.ค.	เม.ย.	พ.ค.	มิ.ย.		ก.ค.	ส.ค.	ก.ย.
๑	จ้างเหมากำจัดขยะอันตรายจังหวัดนครสวรรค์ (ข้อบัญญัติฯ น.๓๕๖ ล.๑)	ดำเนินการจ้างเหมาบริการเก็บขนส่งและกำจัดขยะอันตรายของจังหวัดนครสวรรค์ จำนวน ๑ ครั้ง	๒๐๐,๐๐๐	จุดรวมขยะฯ แหล่ง ท่องเที่ยว บึงบอระเพ็ด	กองช่าง													
๒	๑ อปท. ๑ ถนนท้องถิ่น ใส่ใจสิ่งแวดล้อม (ข้อบัญญัติฯ น.๓๑๔ ล.๑)	จัดซื้อต้นไม้ประดับ เช่น เสลา บัวตอง เพื่อทำ ชมพูพันธุ์ทิพย์ เป็นต้น เพื่อปรับปรุงภูมิทัศน์และ ปลูกต้นไม้ประดับในพื้นที่เขตทางหลวง ท้องถิ่นที่อยู่ในความรับผิดชอบของ องค์การบริหารส่วนจังหวัดนครสวรรค์ จำนวน ๑ สายทาง	๔๐๐,๐๐๐	สายทาง บ้าน แอมป์โฮม- บ้าน หนองปลิง	กองช่าง													

๕. ยุทธศาสตร์ การพัฒนาด้านการบริหารจัดการทรัพยากรธรรมชาติและสิ่งแวดล้อม

กลยุทธ์ อนุรักษ์ฟื้นฟู และบริหารจัดการทรัพยากรธรรมชาติและสิ่งแวดล้อม

๕.๑ แผนงาน เคหะและชุมชน

ที่	โครงการ	รายละเอียดของกิจกรรมที่เกิดขึ้นจากโครงการ	งบประมาณ (บาท)	สถานที่ ดำเนินการ	หน่วยงานที่ รับผิดชอบหลัก	พ.ศ.๒๕๖๓			พ.ศ.๒๕๖๔						หมายเหตุ			
						ต.ค.	พ.ย.	ธ.ค.	ม.ค.	ก.พ.	มี.ค.	เม.ย.	พ.ค.	มิ.ย.		ก.ค.	ส.ค.	ก.ย.
๓	จัดทำระบบสารสนเทศ ด้านทรัพยากรธรรมชาติและสิ่งแวดล้อม ระดับจังหวัด (ข้อบัญญัติฯ น.๓๐๘ ล.๑)	จ้างเหมาจัดทำระบบสารสนเทศ ด้านทรัพยากรธรรมชาติและสิ่งแวดล้อม ระดับจังหวัดโดยดำเนินการจัดทำและ พัฒนาระบบสารสนเทศด้านบริหาร จัดการทรัพยากรน้ำ สำหรับ หน่วยปฏิบัติการสารสนเทศด้าน ทรัพยากรธรรมชาติและสิ่งแวดล้อม ระดับจังหวัดในการบริหารจัดการน้ำ ทั้งในภาวะปกติและสภาวะวิกฤต ได้อย่างเหมาะสม	๕๐๐,๐๐๐	อบจ. นครสวรรค์	กองช่าง													ขออนุมัติดำเนินการ/เบิกจ่าย
รวม	๓ โครงการ / ๓ กิจกรรม		๕๐๐,๐๐๐															

๕. ยุทธศาสตร์ การพัฒนาด้านการบริหารจัดการทรัพยากรธรรมชาติและสิ่งแวดล้อม
 กลยุทธ์ อนุรักษ์ฟื้นฟู และบริหารจัดการทรัพยากรธรรมชาติและสิ่งแวดล้อม

๕.๒ แผนงาน การเกษตร

ที่	โครงการ	รายละเอียดของกิจกรรมที่เกิดขึ้นจากโครงการ	งบประมาณ (บาท)	สถานที่ดำเนินการ	หน่วยงานที่รับผิดชอบหลัก	พ.ศ.๒๕๖๓			พ.ศ.๒๕๖๔						หมายเหตุ
						ต.ค.	พ.ย.	ธ.ค.	ม.ค.	ก.พ.	มี.ค.	เม.ย.	พ.ค.	มิ.ย.	
๑	จิตอาสาเพื่อการพัฒนาลำน้ำกับชีวิตบนวิถีแห่งความพอเพียงเพื่อประโยชน์และความสุขของประชาชน (ข้อบัญญัติฯ น.๔๐๒ ล.๑)	สนับสนุนการประชาสัมพันธ์ รมรงค์ กิจกรรมต่าง ๆ และทำความสะอาด การกำจัดขยะมูลฝอย ปรับปรุงภูมิทัศน์พัฒนาความสะอาดและความเป็นระเบียบเรียบร้อย ณ บึงหูกวาง, คลองบางไทร ตำบลหูกวาง อำเภอบรรพตพิสัย จังหวัดนครสวรรค์ โดยมีค่าใช้จ่าย เช่น ค่าป้ายประชาสัมพันธ์ ค่าเครื่องตีม และ ค่าใช้จ่ายอื่น ๆ ที่เกี่ยวข้อง	๕๐,๐๐๐	บึงหูกวาง, คลองบางไทร ตำบลหูกวาง อำเภอ บรรพตพิสัย	กองช่าง	←			ขออนุมัติ/ดำเนินการ/เบิกจ่าย						→
๒	ฝ่ายชลื่อน้ำตามแนวพระราชดำริ (ข้อบัญญัติฯ น.๔๐๓ ล.๒)	๑. จัดฝึกอบรมเสริมสร้างความรู้ความเข้าใจ ให้แก่ ผู้นำชุมชน นักเรียน กลุ่มอนุรักษ์ทรัพยากรธรรมชาติและสิ่งแวดล้อม และประชาชนทั่วไป เกี่ยวกับฝ่ายชลื่อน้ำตามแนวพระราชดำริ ๒. จัดซื้อวัสดุเพื่อดำเนินการก่อสร้างและซ่อมแซมฝ่ายชลื่อน้ำ	๑,๕๐๐,๐๐๐	อำเภอ ชุมตาบง, อำเภอแม่वंก และ อำเภอแม่เป็น	กองช่าง	←			ขออนุมัติ/ดำเนินการ/เบิกจ่าย						→

๕. ยุทธศาสตร์ การพัฒนาด้านการบริหารจัดการทรัพยากรธรรมชาติและสิ่งแวดล้อม

กลยุทธ์ อนุรักษ์ ฟื้นฟู และบริหารจัดการทรัพยากรธรรมชาติและสิ่งแวดล้อม

๕.๒ แผนงาน การเกษตร

ที่	โครงการ	รายละเอียดของกิจกรรมที่เกิดขึ้นจากโครงการ	งบประมาณ (บาท)	สถานที่ดำเนินการ	หน่วยงานที่รับผิดชอบหลัก	พ.ศ.๒๕๖๓			พ.ศ.๒๕๖๔							หมายเหตุ				
						ต.ค.	พ.ย.	ธ.ค.	ม.ค.	ก.พ.	มี.ค.	เม.ย.	พ.ค.	มิ.ย.	ก.ค.		ส.ค.	ก.ย.		
๓	เพิ่มพื้นที่สีเขียวลดโลกร้อน (ข้อบัญญัติฯ น.๔๐๓ ล.๓)	จัดกิจกรรมการปลูกต้นไม้ในพื้นที่ว่างเปล่าหรือพื้นที่สาธารณะ หรือพื้นที่อนุรักษ์ ภายในจังหวัด นครสวรรค์ หรือพื้นที่ขององค์การบริหารส่วนจังหวัดนครสวรรค์	๕๐,๐๐๐	ภายในจังหวัด นครสวรรค์	กองช่าง															
๔	หญ้าแฝกตามแนวพระราชดำริ (ข้อบัญญัติฯ น.๔๐๔ ล.๔)	จัดการอบรมเชิงปฏิบัติการให้แก่ นักเรียนของโรงเรียนในสังกัดองค์การบริหารส่วนจังหวัดนครสวรรค์เกี่ยวกับหญ้าแฝกตามแนวพระราชดำริ	๕๐,๐๐๐	ภายในจังหวัด นครสวรรค์	กองช่าง															
รวม	๔ โครงการ / ๔ กิจกรรม		๑,๖๕๐,๐๐๐																	

๕. ยุทธศาสตร์ การพัฒนาด้านการบริหารจัดการทรัพยากรธรรมชาติและสิ่งแวดล้อม

กลยุทธ์ อนุรักษ์ฟื้นฟู และบริหารจัดการทรัพยากรธรรมชาติและสิ่งแวดล้อม

๕.๓ แผนงาน สร้างความเข้มแข็งของชุมชน

ที่	โครงการ	รายละเอียดของกิจกรรมที่เกิดขึ้นจากโครงการ	งบประมาณ (บาท)	สถานที่ดำเนินการ	หน่วยงานที่รับผิดชอบหลัก	พ.ศ.๒๕๖๓			พ.ศ.๒๕๖๔						หมายเหตุ				
						ต.ค.	พ.ย.	ธ.ค.	ม.ค.	ก.พ.	มี.ค.	เม.ย.	พ.ค.	มิ.ย.		ก.ค.	ส.ค.	ก.ย.	
๑	อบรมเชิงปฏิบัติการ “การใช้งานระบบภูมิสารสนเทศ (GIS) เพื่อการบริหารจัดการน้ำระดับจังหวัด” (ข้อบัญญัติฯ น.๓๖๗ ล.๑๑)	จัดอบรมเชิงปฏิบัติการให้กับเจ้าหน้าที่ประจำศูนย์ปฏิบัติการฯ และผู้ที่เกี่ยวข้องในการใช้งานระบบสารสนเทศทรัพยากรน้ำและระบบภูมิสารสนเทศ เพื่อสนับสนุนการปฏิบัติงาน	๓๐๐,๐๐๐	จังหวัดนครสวรรค์	กองช่าง														ขออนุมัติ/ดำเนินการ/เบิกจ่าย
รวม	๑ โครงการ / ๑ กิจกรรม		๓๐๐,๐๐๐																

ยุทธศาสตร์ที่ ๖

การพัฒนาด้านการบริหารกิจการบ้านเมืองที่ดี

บัญชีจำนวนโครงการพัฒนาท้องถิ่น กิจกรรมและงบประมาณ
 แผนการดำเนินงาน ประจำปีงบประมาณ พ.ศ. ๒๕๖๔
 ขององค์การบริหารส่วนจังหวัดนครสวรรค์

๖. ยุทธศาสตร์ การพัฒนาด้านการบริหารกิจการบ้านเมืองที่ดี
 กลยุทธ์ เพิ่มประสิทธิภาพการปฏิบัติราชการของ อบจ.นครสวรรค์

๖.๑ แผนงาน บริหารงานทั่วไป

ที่	โครงการ	รายละเอียดของกิจกรรมที่เกิดขึ้นจากโครงการ	งบประมาณ (บาท)	สถานที่ดำเนินการ	หน่วยงานที่รับผิดชอบหลัก	พ.ศ.๒๕๖๓		พ.ศ.๒๕๖๔							หมายเหตุ				
						ค.ค.	พ.ย.	ธ.ค.	ม.ค.	ก.พ.	มี.ค.	เม.ย.	พ.ค.	มิ.ย.		ก.ค.	ส.ค.	ก.ย.	
๑	เสริมสร้างและพัฒนาศักยภาพ คณะผู้บริหารท้องถิ่น สมาชิกสภาองค์การบริหารส่วนจังหวัดนครสวรรค์ และบุคลากรองค์การบริหารส่วนจังหวัดนครสวรรค์ (ข้อบัญญัติฯ น.๑๖๑ ล.๖)	ดำเนินการจัดฝึกอบรมตามโครงการขององค์การบริหารส่วนจังหวัดนครสวรรค์ หรือการเข้ารับการฝึกอบรมกับวิทยาลัยการปกครองหรือวิทยาลัยการปกครองท้องถิ่นหรือกรมส่งเสริมการปกครองท้องถิ่นหรือสถาบันพระปกเกล้า สถาบันและหน่วยงานอื่น ของคณะผู้บริหารองค์การบริหารส่วนจังหวัด สมาชิกสภาองค์การบริหารส่วนจังหวัด และบุคลากรองค์การบริหารส่วนจังหวัด	๕๐๐,๐๐๐	จังหวัดนครสวรรค์ และต่างจังหวัด	กองกิจการสภา อบจ.														

๖. ยุทธศาสตร์ การพัฒนาด้านการบริหารกิจการบ้านเมืองที่ดี

กลยุทธ์ เพิ่มประสิทธิภาพการปฏิบัติราชการของ อบจ.นครสวรรค์

๖.๑ แผนงาน บริหารงานทั่วไป

ที่	โครงการ	รายละเอียดของกิจกรรมที่เกิดขึ้นจากโครงการ	งบประมาณ (บาท)	สถานที่ดำเนินการ	หน่วยงานที่รับผิดชอบหลัก	พ.ศ.๒๕๖๓		พ.ศ.๒๕๖๔							หมายเหตุ					
						ต.ค.	พ.ย.	ธ.ค.	ม.ค.	ก.พ.	มี.ค.	เม.ย.	พ.ค.	มิ.ย.		ก.ค.	ส.ค.	ก.ย.		
๒	พัฒนาบุคลากรสังกัดองค์การบริหารส่วนจังหวัดนครสวรรค์ (ข้อบัญญัติฯ น.๑๖๐ ล.๕)	จัดฝึกอบรมและสัมมนาผู้บริหารข้าราชการ ลูกจ้างประจำและพนักงานจ้าง ขององค์การบริหารส่วนจังหวัดนครสวรรค์ ในหลักสูตรต่าง ๆ จำนวน ๑๐ หลักสูตร เพื่อพัฒนาบุคลากรให้ปฏิบัติงานได้อย่างมีประสิทธิภาพเพิ่มขึ้น	๕๐๐,๐๐๐	อบจ.นครสวรรค์	กองการเจ้าหน้าที่					ขออนุมัติ/ดำเนินการ/เบิกจ่าย										
๓	จัดทำวารสารประชาสัมพันธ์องค์การบริหารส่วนจังหวัดนครสวรรค์ (ข้อบัญญัติฯ น.๑๕๘ ล.๑)	จัดทำวารสารเผยแพร่และประชาสัมพันธ์กิจกรรมขององค์การบริหารส่วนจังหวัดนครสวรรค์ โดยจัดพิมพ์ ๒ เดือน/ครั้ง ๆ ละ ๓,๐๐๐ ฉบับ ตามรูปแบบและรายการที่กำหนด	๓๖๐,๐๐๐	อบจ.นครสวรรค์	สำนักปลัดฯ					ขออนุมัติ/ดำเนินการ/เบิกจ่าย										

๖. ยุทธศาสตร์ การพัฒนาด้านการบริหารกิจการบ้านเมืองที่ดี

กลยุทธ์ เพิ่มประสิทธิภาพการปฏิบัติราชการของ อบจ.นครสวรรค์

๖.๑ แผนงาน บริหารงานทั่วไป

ที่	โครงการ	รายละเอียดของกิจกรรมที่เกิดขึ้นจากโครงการ	งบประมาณ (บาท)	สถานที่ดำเนินการ	หน่วยงานที่รับผิดชอบหลัก	พ.ศ.๒๕๖๓			พ.ศ.๒๕๖๔							หมายเหตุ			
						ต.ค.	พ.ย.	ธ.ค.	ม.ค.	ก.พ.	มี.ค.	เม.ย.	พ.ค.	มิ.ย.	ก.ค.		ส.ค.	ก.ย.	
๔	โฆษณาและเผยแพร่ประชาสัมพันธ์ (ข้อบัญญัติฯ น.๑๕๙ ล.๓)	จัดทำสื่อโฆษณา และเผยแพร่ประชาสัมพันธ์กิจกรรมตามอำนาจหน้าที่ขององค์การบริหารส่วนจังหวัดนครสวรรค์ และสภาองค์การบริหารส่วนจังหวัด ด้านต่าง ๆ เช่น จัดทำหนังสือประชาสัมพันธ์ในรูปแบบต่าง ๆ แผ่นพับ ป้าย สิ่งพิมพ์ การประชาสัมพันธ์ผ่านระบบโทรคมนาคม เทคโนโลยี และสารสนเทศ และเอกสารต่าง ๆ	๑,๐๐๐,๐๐๐	อบจ.นครสวรรค์	สำนักปลัดฯ														

๖. ยุทธศาสตร์ การพัฒนาด้านการบริหารกิจการบ้านเมืองที่ดี

กลยุทธ์ เพิ่มประสิทธิภาพการปฏิบัติราชการของ อบจ.นครสวรรค์

๖.๑ แผนงาน บริหารงานทั่วไป

ที่	โครงการ	รายละเอียดของกิจกรรมที่เกิดขึ้นจากโครงการ	งบประมาณ (บาท)	สถานที่ดำเนินการ	หน่วยงานที่รับผิดชอบหลัก	พ.ศ.๒๕๖๓		พ.ศ.๒๕๖๔							หมายเหตุ			
						ต.ค.	พ.ย.	ธ.ค.	ม.ค.	ก.พ.	มี.ค.	เม.ย.	พ.ค.	มิ.ย.		ก.ค.	ส.ค.	ก.ย.
๕	อบจ. สีขาว (ข้อบัญญัติฯ น.๑๕๙ ล.๔)	ดำเนินการการป้องกันและปราบปรามยาเสพติดเบื้องต้น โดยการตรวจหาสารเสพติดจากการตรวจปัสสาวะ แก้วราชการ ลูกจ้างประจำ และพนักงานจ้าง ในสังกัดองค์การบริหารส่วนจังหวัดนครสวรรค์ โดยมีค่าใช้จ่าย เช่น การจัดซื้อวัสดุตรวจสารเสพติด ค่าตรวจแยกสารเสพติด และจัดทำเอกสารเผยแพร่ให้แก่บุคลากรในสังกัด ถึงข้อกำหนด หลักเกณฑ์ พิษภัยของยาเสพติด ตลอดจนมาตรการของหน่วยงานในการป้องกันและปราบปรามยาเสพติด ตามโครงการขององค์การบริหารส่วนจังหวัดนครสวรรค์	๕๐,๐๐๐	อบจ.นครสวรรค์	กองการเจ้าหน้าที่	←	←	←	←	←	←	←	←	←	←	←	←	

๖. ยุทธศาสตร์ การพัฒนาด้านการบริหารกิจการบ้านเมืองที่ดี

กลยุทธ์ เพิ่มประสิทธิภาพการปฏิบัติราชการของ อบจ.นครสวรรค์

๖.๑ แผนงาน บริหารงานทั่วไป

ที่	โครงการ	รายละเอียดของกิจกรรมที่เกิดขึ้นจากโครงการ	งบประมาณ (บาท)	สถานที่ดำเนินการ	หน่วยงานที่รับผิดชอบหลัก	พ.ศ.๒๕๖๓			พ.ศ.๒๕๖๔							หมายเหตุ
						ต.ค.	พ.ย.	ธ.ค.	ม.ค.	ก.พ.	มี.ค.	เม.ย.	พ.ค.	มิ.ย.	ก.ค.	
๖	ประชุมเชิงปฏิบัติการจัดทำและทบทวนแผนพัฒนาท้องถิ่น (พ.ศ. ๒๕๖๖ - ๒๕๗๐) ขององค์การบริหารส่วนจังหวัดนครสวรรค์ (ข้อบัญญัติฯ น.๑๘๕ ล.๒)	จัดประชุมเชิงปฏิบัติการให้กับผู้บริหาร,หัวหน้าส่วนราชการ, หัวหน้าฝ่าย, เจ้าหน้าที่ที่มีหน้าที่ในการจัดทำแผนพัฒนาท้องถิ่นขององค์การบริหารส่วนจังหวัดนครสวรรค์และเจ้าหน้าที่ที่เกี่ยวข้อง จำนวน ๘๐ คน	๕๗๐,๐๐๐	ต่างจังหวัด	กองแผนและงบประมาณ				← ขออนุมัติ/ดำเนินการ/เบิกจ่าย →							

๖. ยุทธศาสตร์ การพัฒนาด้านการบริหารกิจการบ้านเมืองที่ดี

กลยุทธ์ เพิ่มประสิทธิภาพการปฏิบัติราชการของ อบจ.นครสวรรค์

๖.๑ แผนงาน บริหารงานทั่วไป

ที่	โครงการ	รายละเอียดของกิจกรรมที่เกิดขึ้นจากโครงการ	งบประมาณ (บาท)	สถานที่ดำเนินการ	หน่วยงานที่รับผิดชอบหลัก	พ.ศ.๒๕๖๓			พ.ศ.๒๕๖๔						หมายเหตุ
						ต.ค.	พ.ย.	ธ.ค.	ม.ค.	ก.พ.	มี.ค.	เม.ย.	พ.ค.	มิ.ย.	
๗	ประชุมเชิงปฏิบัติการจัดทำและทบทวนยุทธศาสตร์การพัฒนาขององค์กรปกครองส่วนท้องถิ่นในเขตจังหวัดนครสวรรค์ (พ.ศ. ๒๕๖๖ - ๒๕๗๐) (ข้อบัญญัติฯ น.๑๘๖ ล.๓)	จัดประชุมเชิงปฏิบัติการระดับความคิดเห็นในการจัดทำและทบทวนยุทธศาสตร์การพัฒนาขององค์กรปกครองส่วนท้องถิ่น (พ.ศ.๒๕๖๖-๒๕๗๐) ให้กับคณะกรรมการประสานแผนพัฒนาท้องถิ่นระดับจังหวัด คณะกรรมการพัฒนาองค์การบริหารส่วนจังหวัดนครสวรรค์ ประชาคมท้องถิ่นระดับจังหวัด บุคลากรขององค์กรปกครองส่วนท้องถิ่นในเขตจังหวัดนครสวรรค์ และบุคลากรอื่นที่เกี่ยวข้องในการจัดทำและประสานแผนพัฒนาท้องถิ่นขององค์กรปกครองส่วนท้องถิ่นในเขตจังหวัดนครสวรรค์	๑๘๐,๐๐๐	ภายในจังหวัดนครสวรรค์	กองแผนและงบประมาณ				← ขออนุมัติ/ดำเนินการ/เบิกจ่าย →						

๖. ยุทธศาสตร์ การพัฒนาด้านการบริหารกิจการบ้านเมืองที่ดี

กลยุทธ์ เพิ่มประสิทธิภาพการปฏิบัติราชการของ อบจ.นครสวรรค์

๖.๑ แผนงาน บริหารงานทั่วไป

ที่	โครงการ	รายละเอียดของกิจกรรมที่เกิดขึ้นจากโครงการ	งบประมาณ (บาท)	สถานที่ดำเนินการ	หน่วยงานที่รับผิดชอบหลัก	พ.ศ.๒๕๖๓			พ.ศ.๒๕๖๔							หมายเหตุ
						ต.ค.	พ.ย.	ธ.ค.	ม.ค.	ก.พ.	มี.ค.	เม.ย.	พ.ค.	มิ.ย.	ก.ค.	
๘	ฝึกอบรมเชิงปฏิบัติการการจัดทำและประสานแผนพัฒนาท้องถิ่นขององค์กรปกครองส่วนท้องถิ่นในเขตจังหวัดนครสวรรค์ (ข้อบัญญัติฯ น.๑๘๘ ล.๕)	จัดฝึกอบรมเชิงปฏิบัติการ ในการจัดทำและประสานแผนพัฒนาท้องถิ่นขององค์กรปกครองส่วนท้องถิ่นในเขตจังหวัดนครสวรรค์ให้กับบุคลากรขององค์กรปกครองส่วนท้องถิ่นในเขตจังหวัดนครสวรรค์ ประกอบด้วย นักวิเคราะห์นโยบายและแผน หรือเจ้าหน้าที่ที่รับผิดชอบในการจัดทำแผนพัฒนาท้องถิ่น ช่าง เจ้าหน้าที่ อบจ.นว. และบุคลากรอื่นที่เกี่ยวข้อง	๑๖๐,๐๐๐	ภายในจังหวัดนครสวรรค์	กองแผนและงบประมาณ				← ขออนุมัติ/ดำเนินการ/เบิกจ่าย →							

๖. ยุทธศาสตร์ การพัฒนาด้านการบริหารกิจการบ้านเมืองที่ดี

กลยุทธ์ เพิ่มประสิทธิภาพการปฏิบัติราชการของ อบจ.นครสวรรค์

๖.๑ แผนงาน บริหารงานทั่วไป

ที่	โครงการ	รายละเอียดของกิจกรรมที่เกิดขึ้นจากโครงการ	งบประมาณ (บาท)	สถานที่ ดำเนินการ	หน่วยงานที่ รับผิดชอบหลัก	พ.ศ.๒๕๖๓			พ.ศ.๒๕๖๔							หมายเหตุ					
						ต.ค.	พ.ย.	ธ.ค.	ม.ค.	ก.พ.	มี.ค.	เม.ย.	พ.ค.	มิ.ย.	ก.ค.		ส.ค.	ก.ย.			
๙	ประชุมเชิงปฏิบัติการประชาคม จังหวัดเพื่อจัดทำและทบทวน แผนพัฒนาท้องถิ่น (พ.ศ. ๒๕๖๖ - ๒๕๗๐) ขององค์การบริหารส่วน จังหวัดนครสวรรค์ (ข้อบัญญัติฯ น.๑๘๗ ล.๔)	จัดประชุมเชิงปฏิบัติการประชาคม ระดับจังหวัด เพื่อจัดทำและทบทวน แผนพัฒนาท้องถิ่น (พ.ศ.๒๕๖๖- ๒๕๗๐) ขององค์การบริหารส่วน จังหวัดนครสวรรค์ ให้กับ คณะกรรมการพัฒนา อบจ.นว. ประชาคมท้องถิ่นระดับจังหวัด ส่วนราชการ รัฐวิสาหกิจที่เกี่ยวข้อง และเจ้าหน้าที่ขององค์การบริหาร ส่วนจังหวัดนครสวรรค์	๑๕๐,๐๐๐	ภายใน จังหวัด นครสวรรค์	กองแผน และ งบประมาณ																
รวม	๙ โครงการ / ๙ กิจกรรม		๓,๓๗๐,๐๐๐																		

๖. ยุทธศาสตร์ การพัฒนาด้านการบริหารกิจการบ้านเมืองที่ดี

กลยุทธ์ เพิ่มประสิทธิภาพการปฏิบัติราชการของ อบจ.นครสวรรค์

๖.๒ แผนงาน อุตสาหกรรมและการโยธา

ที่	โครงการ	รายละเอียดของกิจกรรมที่เกิดขึ้นจากโครงการ	งบประมาณ (บาท)	สถานที่ดำเนินการ	หน่วยงานที่รับผิดชอบหลัก	พ.ศ.๒๕๖๓			พ.ศ.๒๕๖๔							หมายเหตุ				
						ต.ค.	พ.ย.	ธ.ค.	ม.ค.	ก.พ.	มี.ค.	เม.ย.	พ.ค.	มิ.ย.	ก.ค.		ส.ค.	ก.ย.		
๑	บำรุงรักษาและซ่อมแซมเครื่องจักรกล เครื่องสูบน้ำ ยานพาหนะต่าง ๆ และเครื่องชุดเจาะบ่อน้ำบาดาล (ข้อบัญญัติฯ น.๔๐๑ ล.๑)	บำรุงรักษาและซ่อมแซมเครื่องจักรกล เครื่องสูบน้ำ และยานพาหนะต่าง ๆ เช่น รถยนต์นั่งรถตัดหญ้า รถบรรทุก ขยะ รถบรรทุกเล็ก รถเกรดเดอร์ รถแทรกเตอร์ตีนตะขาบ รถตัดกิน ล้อยาง รถชุดไฮดรอลิก รถบดถนน รถบรรทุกน้ำ รถบรรทุกเทท้าย รถบดล้อยาง รถบรรทุกต่าง ๆ เครื่องชุดเจาะบ่อน้ำบาดาล เครื่องอัดอากาศ และอื่น ๆ ซึ่งเป็นการบำรุงรักษาซ่อมแซมโครงสร้างของครุภัณฑ์ขนาดใหญ่ที่เป็นทรัพย์สินขององค์การบริหารส่วนจังหวัดนครสวรรค์ ที่ออกปฏิบัติงานในท้องที่อำเภอต่าง ๆ ภายในเขตจังหวัดนครสวรรค์	๕๐๐,๐๐๐	ศูนย์เครื่องมือกล กองช่าง	กองช่าง															
รวม	๑ โครงการ /๑ กิจกรรม		๕๐๐,๐๐๐																	

๖. ยุทธศาสตร์ การพัฒนาด้านการบริหารกิจการบ้านเมืองที่ดี

กลยุทธ์ เพิ่มประสิทธิภาพการปฏิบัติราชการของ อบจ.นครสวรรค์

๖.๓ แผนงาน การพาณิชย์

ที่	โครงการ	รายละเอียดของกิจกรรมที่เกิดขึ้นจากโครงการ	งบประมาณ (บาท)	สถานที่ดำเนินการ	หน่วยงานที่รับผิดชอบหลัก	พ.ศ.๒๕๖๓			พ.ศ.๒๕๖๔							หมายเหตุ		
						ต.ค.	พ.ย.	ธ.ค.	ม.ค.	ก.พ.	มี.ค.	เม.ย.	พ.ค.	มิ.ย.	ก.ค.		ส.ค.	ก.ย.
๑	จัดทำสวนหย่อมเฉลิมพระเกียรติของสถานีขนส่งผู้โดยสารอำเภอลาดยาว จังหวัดนครสวรรค์ (ข้อบัญญัติฯ น.๕๘๒ ล.๑)	จัดทำสวนหย่อมเฉลิมพระเกียรติพร้อมติดตั้งระบบน้ำสปริงเกอร์ จำนวน ๓ จุด ดังนี้ ๑) บริเวณด้านหน้าทางเข้าสถานีขนส่งผู้โดยสาร ขนาดพื้นที่ไม่น้อยกว่า ๒๐๐ ตร.ม. ๒) บริเวณด้านหน้าป้ายสถานีขนส่งผู้โดยสาร ขนาดพื้นที่ไม่น้อยกว่า ๑๕๐ ตร.ม. ๓) บริเวณตรงข้ามที่จอดรถจักรยานยนต์ของสถานีขนส่งผู้โดยสาร ขนาดพื้นที่ไม่น้อยกว่า ๑๘๐ ตร.ม. ตามแบบที่ อบจ.กำหนด	๓๓๐,๐๐๐	สถานีขนส่งอำเภอลาดยาว	กองกิจการพาณิชย์	←	←	←	←	←	←	←	←	←	←	←	←	

๖. ยุทธศาสตร์ การพัฒนาด้านการบริหารกิจการบ้านเมืองที่ดี

กลยุทธ์ เพิ่มประสิทธิภาพการปฏิบัติราชการของ อบจ.นครสวรรค์

๖.๓ แผนงาน การพาณิชย์

ที่	โครงการ	รายละเอียดของกิจกรรมที่เกิดขึ้นจากโครงการ	งบประมาณ (บาท)	สถานที่ดำเนินการ	หน่วยงานที่รับผิดชอบหลัก	พ.ศ.๒๕๖๓			พ.ศ.๒๕๖๔							หมายเหตุ			
						ต.ค.	พ.ย.	ธ.ค.	ม.ค.	ก.พ.	มี.ค.	เม.ย.	พ.ค.	มิ.ย.	ก.ค.		ส.ค.	ก.ย.	
๒	จัดหาครุภัณฑ์เพื่อสนับสนุนการปฏิบัติงานกองกิจการพาณิชย์ (ข้อบัญญัติฯ น.๕๘๑ ล.๑) (ข้อบัญญัติฯ น.๕๘๑ ล.๑)	จัดซื้อครุภัณฑ์ จำนวน ๒ รายการ ดังนี้ ๑. เครื่องตัดหญ้า แบบข้อแข็ง จำนวน ๑ เครื่อง (ตามราคามาตรฐานครุภัณฑ์) ๒. เครื่องพิมพ์ Multifunction แบบฉีดหมึกพร้อมติดตั้งถังหมึกพิมพ์ (Ink Tank Printer) จำนวน ๑ เครื่อง	๙,๕๐๐ ๘,๐๐๐	สถานีขนส่งอำเภอลาดยาว สถานีขนส่งอำเภอลาดยาว	กองกิจการพาณิชย์ กองกิจการพาณิชย์	←	→												

บัญชีจำนวนโครงการพัฒนาท้องถิ่น กิจกรรมและงบประมาณ
 แผนการดำเนินงาน ประจำปีงบประมาณ พ.ศ. ๒๕๖๔
 ขององค์การบริหารส่วนจังหวัดนครสวรรค์

๖. ยุทธศาสตร์ การพัฒนาด้านการบริหารกิจการบ้านเมืองที่ดี
 กลยุทธ์ เพิ่มประสิทธิภาพการปฏิบัติราชการของ อบจ.นครสวรรค์

๖.๔ แผนงาน การศึกษา

ที่	โครงการ	รายละเอียดของกิจกรรมที่เกิดขึ้นจากโครงการ	งบประมาณ (บาท)	สถานที่ดำเนินการ	หน่วยงานที่รับผิดชอบหลัก	พ.ศ.๒๕๖๓			พ.ศ.๒๕๖๔							หมายเหตุ	
						ต.ค.	พ.ย.	ธ.ค.	ม.ค.	ก.พ.	มี.ค.	เม.ย.	พ.ค.	มิ.ย.	ก.ค.		ส.ค.
๑	ประชุมเชิงปฏิบัติการจัดทำและประสานแผนพัฒนาการศึกษาขององค์กรปกครองส่วนท้องถิ่นในเขตจังหวัดนครสวรรค์ (ข้อบัญญัติฯ น.๒๒๖ ล.๑)	จัดประชุมเชิงปฏิบัติการจัดทำประสานแผนพัฒนาการศึกษาขององค์กรปกครองส่วนท้องถิ่นในเขตจังหวัดนครสวรรค์ ร่วมกับบุคลากรขององค์การบริหารส่วนจังหวัดนครสวรรค์ และบุคลากรอื่นที่เกี่ยวข้องกับการจัดการศึกษาในเขตจังหวัดนครสวรรค์ จำนวน ๒๒๐ คน เพื่อร่วมกันระดมความคิดเห็นเสนอแนะและร่วมกำหนดทิศทางการดำเนินงานด้านการศึกษาในภาพรวมขององค์กรปกครองส่วนท้องถิ่นในเขตจังหวัดนครสวรรค์	๓๕๐,๐๐๐	จังหวัดนครสวรรค์	กองการศึกษาฯ				ขออนุมัติ/ดำเนินการ/เบิกจ่าย								
รวม	๑ โครงการ / ๑ กิจกรรม		๓๕๐,๐๐๐														

บัญชีสรุปจำนวนครุภัณฑ์

ที่ไม่ได้ดำเนินการตามโครงการพัฒนาท้องถิ่น

บัญชีสรุปจำนวนครุภัณฑ์ที่ไม่ได้ดำเนินการตามแผนพัฒนาท้องถิ่น
แผนการดำเนินงานประจำปีงบประมาณ พ.ศ. ๒๕๖๔
ขององค์การบริหารส่วนจังหวัดนครสวรรค์

ประเภทครุภัณฑ์ แผนงาน	จำนวนครุภัณฑ์ (รายการ)	จำนวน งบประมาณ	หน่วยงานรับผิดชอบหลัก
๑. ครุภัณฑ์สำนักงาน			
๑.๑ แผนงานบริหารงานทั่วไป	๑๒	๒๙๑,๘๐๐	กองการเจ้าหน้าที่, กองพัสดุฯ, สำนักปลัดฯ, หน่วยงานตรวจสอบฯ
๑.๒ แผนงานการศึกษา	๕	๕๖๔,๗๐๐	กองการศึกษาฯ
๑.๓ แผนงานเคหะและชุมชน	๕	๑๐๙,๕๐๐	กองช่าง
รวมครุภัณฑ์สำนักงาน	๒๒	๙๖๖,๐๐๐	
๒. ครุภัณฑ์การเกษตร			
๒.๑ แผนงานบริหารงานทั่วไป	๑	๙,๘๐๐	สำนักปลัดฯ
รวมครุภัณฑ์การเกษตร	๑	๙,๘๐๐	
๓. ครุภัณฑ์งานบ้านงานครัว			
๓.๑ แผนงานบริหารงานทั่วไป	๑	๑๔,๗๐๐	สำนักปลัด
๓.๒ แผนงานการศึกษา	๑	๑๕,๐๐๐	กองการศึกษาฯ
รวมครุภัณฑ์งานบ้านงานครัว	๒	๒๙,๗๐๐	
๔. ครุภัณฑ์คอมพิวเตอร์			
๔.๑ แผนงานบริหารงานทั่วไป	๑๐	๙๔,๐๐๐	กองการเจ้าหน้าที่, สำนักปลัดฯ, กองกิจการสภาฯ
๔.๒ แผนงานการศึกษา	๒	๖๓,๕๐๐	กองการศึกษาฯ
๔.๓ แผนงานสังคมสงเคราะห์	๓	๗๓,๕๐๐	กองส่งเสริมฯ
๔.๔ แผนงานเคหะและชุมชน	๕	๑๐๗,๖๐๐	กองช่าง
รวมครุภัณฑ์คอมพิวเตอร์	๒๐	๓๓๘,๖๐๐	

ประเภทครุภัณฑ์ แผนงาน	จำนวนครุภัณฑ์ (รายการ)	จำนวน งบประมาณ	หน่วยงานรับผิดชอบหลัก
๕. ครุภัณฑ์ยานพาหนะและขนส่ง			
๕.๑ แผนงานอุตสาหกรรมและการโยธา	๑	๑๕๐,๐๐๐	กองช่าง
รวมครุภัณฑ์ยานพาหนะและขนส่ง	๑	๑๕๐,๐๐๐	
๖. ครุภัณฑ์โรงงาน			
๖.๑ แผนงานอุตสาหกรรมและการโยธา	๑	๓๐,๐๐๐	กองช่าง
รวมครุภัณฑ์โรงงาน	๑	๓๐,๐๐๐	
รวมทั้งสิ้น ๖ ประเภท	๔๗	๑,๕๒๔,๑๐๐	

บัญชีจำนวนครุภัณฑ์

ที่ไม่ได้ดำเนินการตามโครงการพัฒนาท้องถิ่น

(แบบ ผด.๐๒/๑)

บัญชีจำนวนครุภัณฑ์ที่ไม่ได้ดำเนินการตามโครงการพัฒนาท้องถิ่น
แผนการดำเนินงาน ประจำปีงบประมาณ พ.ศ. ๒๕๖๔
ขององค์การบริหารส่วนจังหวัดนครสวรรค์

๑. ประเภท ครุภัณฑ์สำนักงาน

๑.๑ แผนงาน บริหารงานทั่วไป

ที่	ครุภัณฑ์	รายละเอียดของครุภัณฑ์	งบประมาณ (บาท)	สถานที่ ดำเนินการ	หน่วยงาน ที่รับผิดชอบหลัก	พ.ศ.๒๕๖๓			พ.ศ.๒๕๖๔							หมายเหตุ		
						ต.ค.	พ.ย.	ธ.ค.	ม.ค.	ก.พ.	มี.ค.	เม.ย.	พ.ค.	มิ.ย.	ก.ค.		ส.ค.	ก.ย.
๑	ตู้บานเลื่อนผสม ๓ ฟุต มีลิ้นชักกลาง (ข้อบัญญัติฯ น.๑๗๓ ล.๒)	จัดซื้อตู้บานเลื่อนผสม ๓ ฟุต มีลิ้นชักกลาง จำนวน ๑ ตู้ - มีขนาดไม่น้อยกว่า ๙๑x๔๕x๑๘๓ เซนติเมตร (กว้างxยาวxสูง) (ตามราคาท้องถิ่น)	๗,๙๐๐	อบจ. นครสวรรค์	กองการ เจ้าหน้าที่	← ขออนุมัติ/ดำเนินการ/เบิกจ่าย →												
๒	โทรศัพท์สำนักงาน (ข้อบัญญัติฯ น.๑๗๔ ล.๕)	จัดซื้อโทรศัพท์สำนักงาน จำนวน ๓ เครื่อง ๆ ละ ๑,๘๐๐ บาท (ตามราคาท้องถิ่น)	๕,๔๐๐	อบจ. นครสวรรค์	กองการ เจ้าหน้าที่	← ขออนุมัติ/ดำเนินการ/เบิกจ่าย →												
๓	เก้าอี้ แบบมีพนักพิงระดับกลาง (ข้อบัญญัติฯ น.๒๐๖ ล.๑)	จัดซื้อเก้าอี้ แบบมีพนักพิงระดับกลาง จำนวน ๖ ตัว ๆ ละ ๓,๖๐๐ บาท (ตามราคาท้องถิ่น)	๒๑,๖๐๐	อบจ. นครสวรรค์	กองพัสดุฯ	← ขออนุมัติ/ดำเนินการ/เบิกจ่าย →												

๑. ประเภท ครุภัณฑ์สำนักงาน

๑.๑ แผนงาน บริหารงานทั่วไป

ที่	ครุภัณฑ์	รายละเอียดของครุภัณฑ์	งบประมาณ (บาท)	สถานที่ ดำเนินการ	หน่วยงาน ที่รับผิดชอบหลัก	พ.ศ.๒๕๖๓			พ.ศ.๒๕๖๔							หมายเหตุ		
						ต.ค.	พ.ย.	ธ.ค.	ม.ค.	ก.พ.	มี.ค.	เม.ย.	พ.ค.	มิ.ย.	ก.ค.		ส.ค.	ก.ย.
๔	ตู้เหล็ก แบบ ๔ ลื่นชัก (ข้อบัญญัติฯ น.๒๐๗ ล.๓)	จัดซื้อตู้เหล็ก แบบ ๔ ลื่นชัก จำนวน ๑ ตู้ ขนาดไม่น้อยกว่า ๔๗x๖๒x๑๓๒ เซนติเมตร (กว้างxยาวxสูง) (ตามราคามาตรฐานครุภัณฑ์)	๗,๐๐๐	อบจ. นครสวรรค์	กองพัสดุฯ	← ขออนุมัติ/ดำเนินการ/เบิกจ่าย →												
๕	ตู้เหล็กรางเลื่อนแบบมือผลัก ชนิด ๑๐ ตู้ (ข้อบัญญัติฯ น.๒๐๗ ล.๔)	จัดซื้อตู้เหล็กรางเลื่อนแบบมือผลัก ชนิด ๑๐ ตู้ จำนวน ๒ ชุด ๆ ละ ๙๗,๘๐๐ บาท (ตามราคาท้องถิ่น)	๑๙๕,๖๐๐	อบจ. นครสวรรค์	กองพัสดุฯ	← ขออนุมัติ/ดำเนินการ/เบิกจ่าย →												
๖	โต๊ะทำงานเหล็กพร้อมกระจก สำหรับงานสำนักงาน (ข้อบัญญัติฯ น.๒๐๘ ล.๕)	จัดซื้อโต๊ะทำงานเหล็กพร้อมกระจก สำหรับงานสำนักงาน ขนาดไม่น้อยกว่า ๖๗x๑๓๘x๗๕ เซนติเมตร (กว้างxยาวxสูง) จำนวน ๔ ตัว ๆ ละ ๖,๐๐๐ บาท (ตามราคาท้องถิ่น)	๒๔,๐๐๐	อบจ. นครสวรรค์	กองพัสดุฯ	← ขออนุมัติ/ดำเนินการ/เบิกจ่าย →												
๗	รถเข็น (ข้อบัญญัติฯ น.๒๐๘ ล.๗)	จัดซื้อรถเข็น ขนาดไม่น้อยกว่า ๖๐x๙๐x๘๔.๕ เซนติเมตร (กว้างxยาวxสูง) จำนวน ๑ คัน (ตามราคาท้องถิ่น)	๕,๕๐๐	อบจ. นครสวรรค์	กองพัสดุฯ	← ขออนุมัติ/ดำเนินการ/เบิกจ่าย →												

๑. ประเภท ครุภัณฑ์สำนักงาน

๑.๑ แผนงาน บริหารงานทั่วไป

ที่	ครุภัณฑ์	รายละเอียดของครุภัณฑ์	งบประมาณ (บาท)	สถานที่ ดำเนินการ	หน่วยงาน ที่รับผิดชอบหลัก	พ.ศ.๒๕๖๓			พ.ศ.๒๕๖๔							หมายเหตุ		
						ต.ค.	พ.ย.	ธ.ค.	ม.ค.	ก.พ.	มี.ค.	เม.ย.	พ.ค.	มิ.ย.	ก.ค.		ส.ค.	ก.ย.
๘	เครื่องเจาะกระดาษ (ข้อบัญญัติฯ น.๑๗๒ ล.๑)	จัดซื้อเครื่องเจาะกระดาษ จำนวน ๑ เครื่อง (เจาะกระดาษได้ หนาไม่น้อยกว่า ๑๐๐ แผ่น) (ตามราคาท้องถิ่น)	๒,๙๐๐	อบจ. นครสวรรค์	สำนักปลัดฯ	← ขออนุมัติ/ดำเนินการ/เบิกจ่าย →												
๙	ตู้เหล็กเก็บเอกสาร ชนิดบานเลื่อนกระจก (ข้อบัญญัติฯ น.๑๗๓ ล.๓)	จัดซื้อตู้เหล็กเก็บเอกสาร ชนิดบานเลื่อนกระจก ๒ ชั้น จำนวน ๒ ตู้ ๆ ละ ๔,๕๐๐ บาท รวมเป็นเงิน ๙,๐๐๐ บาท - ขนาดไม่น้อยกว่า ๔๐x๑๔๐x๘๐ ซม. (กว้างxยาวxสูง) - ชนิดบานเลื่อนกระจก ๒ ชั้น (ตามราคาท้องถิ่น)	๙,๐๐๐	อบจ. นครสวรรค์	สำนักปลัดฯ	← ขออนุมัติ/ดำเนินการ/เบิกจ่าย →												
๑๐	โต๊ะสำนักงาน (ข้อบัญญัติฯ น.๑๗๔ ล.๔)	จัดซื้อโต๊ะสำนักงาน จำนวน ๑ ชุด ประกอบด้วย - โต๊ะทำงาน ๒ ลี้นชัก ขนาด ๑๒๐ x ๖๐ x ๗๕ เซนติเมตร (กว้าง x ยาว x สูง) (ตามราคาท้องถิ่น)	๓,๓๐๐	อบจ. นครสวรรค์	สำนักปลัดฯ	← ขออนุมัติ/ดำเนินการ/เบิกจ่าย →												

๑. ประเภท ครุภัณฑ์สำนักงาน

๑.๑ แผนงาน บริหารงานทั่วไป

ที่	ครุภัณฑ์	รายละเอียดของครุภัณฑ์	งบประมาณ (บาท)	สถานที่ ดำเนินการ	หน่วยงาน ที่รับผิดชอบหลัก	พ.ศ.๒๕๖๓		พ.ศ.๒๕๖๔								หมายเหตุ		
						ต.ค.	พ.ย.	ธ.ค.	ม.ค.	ก.พ.	มี.ค.	เม.ย.	พ.ค.	มิ.ย.	ก.ค.		ส.ค.	ก.ย.
๑๑	เก้าอี้แบบมีพนักพิง ระดับกลาง (ข้อบัญญัติฯ น.๒๐๖ ล.๒)	จัดซื้อเก้าอี้ แบบมีพนักพิงระดับกลาง จำนวน ๑ ตัว (ตามราคาท้องถิ่น)	๓,๖๐๐	อบจ. นครสวรรค์	หน่วยงาน ตรวจสอบ ภายใน	←อนุมัติ/ดำเนินการ/เบิกจ่าย												
๑๒	โต๊ะทำงานเหล็กพร้อม กระจก สำหรับงานสำนักงาน (ข้อบัญญัติฯ น.๒๐๘ ล.๖)	จัดซื้อโต๊ะทำงานเหล็กพร้อมกระจก สำหรับงานสำนักงาน ขนาดไม่น้อยกว่า ๖๗X๑๓๘X๗๕ เซนติเมตร (กว้างXยาวXสูง) จำนวน ๑ ตัว (ตามราคาท้องถิ่น)	๖,๐๐๐	อบจ. นครสวรรค์	หน่วยงาน ตรวจสอบ ภายใน	←อนุมัติ/ดำเนินการ/เบิกจ่าย												
รวม	๑๒ รายการ		๒๙๑,๘๐๐															

๑. ประเภท ครุภัณฑ์สำนักงาน

๑.๒ แผนงาน การศึกษา

ที่	ครุภัณฑ์	รายละเอียดของครุภัณฑ์	งบประมาณ (บาท)	สถานที่ ดำเนินการ	หน่วยงาน ที่รับผิดชอบหลัก	พ.ศ.๒๕๖๓		พ.ศ.๒๕๖๔							หมายเหตุ			
						ต.ค.	พ.ย.	ธ.ค.	ม.ค.	ก.พ.	มี.ค.	เม.ย.	พ.ค.	มิ.ย.		ก.ค.	ส.ค.	ก.ย.
๑	เก้าอี้แบบมีพนักพิงระดับกลาง (ข้อบัญญัติฯ น.๒๓๑ ล.๑)	จัดซื้อเก้าอี้แบบมีพนักพิง ระดับกลาง จำนวน ๔ ตัว ๆ ละ ๓,๖๐๐ บาท (ตามราคาท้องถิ่น)	๑๔,๔๐๐	อบจ. นครสวรรค์	กองการศึกษาฯ	← ขออนุมัติ/ดำเนินการ/เบิกจ่าย →												
๒	เก้าอี้แบบมีพนักพิงระดับสูง (ข้อบัญญัติฯ น.๒๓๒ ล.๒)	จัดซื้อเก้าอี้แบบมีพนักพิงระดับสูง จำนวน ๒ ตัว ๆ ละ ๔,๕๐๐ บาท (ตามราคาท้องถิ่น)	๙,๐๐๐	อบจ. นครสวรรค์	กองการศึกษาฯ	← ขออนุมัติ/ดำเนินการ/เบิกจ่าย →												
๓	โต๊ะประชุมพร้อมเก้าอี้ (ข้อบัญญัติฯ น.๒๓๕ ล.๕)	จัดซื้อโต๊ะประชุมพร้อมเก้าอี้ จำนวน ๑ ชุด โดยมีคุณลักษณะ ดังนี้ ๑) โต๊ะประชุม ประกอบด้วย - โต๊ะ ทำด้วยไม้ปาติเกิ้ลบอร์ด ขนาด ไม่น้อยกว่า ๒๑๐x๖๐x๗๕ ซม. (กว้างxลึกxสูง) จำนวน ๔ ตัว - โต๊ะทำด้วยไม้ปาติเกิ้ลบอร์ด ขนาดไม่น้อยกว่า ๑๔๐x๖๐x๗๕ ซม. (กว้างxลึกxสูง) จำนวน ๓ ตัว ๒) เก้าอี้ห้องประชุม แบบพนักพิงต่ำ ขาเหล็ก เบาะหนังเทียม ขนาดไม่น้อย กว่า ๕๔x๕๔x๘๘ ซม. (กว้างxลึกxสูง) จำนวน ๒๔ ตัว (ตามราคาท้องถิ่น)	๑๑๙,๕๐๐	อบจ. นครสวรรค์	กองการศึกษาฯ	← ขออนุมัติ/ดำเนินการ/เบิกจ่าย →												

๑. ประเภท ครุภัณฑ์สำนักงาน

๑.๒ แผนงาน การศึกษา

ที่	ครุภัณฑ์	รายละเอียดของครุภัณฑ์	งบประมาณ (บาท)	สถานที่ ดำเนินการ	หน่วยงาน ที่รับผิดชอบหลัก	พ.ศ.๒๕๖๓		พ.ศ.๒๕๖๔								หมายเหตุ		
						ต.ค.	พ.ย.	ธ.ค.	ม.ค.	ก.พ.	มี.ค.	เม.ย.	พ.ค.	มิ.ย.	ก.ค.		ส.ค.	ก.ย.
๔	โต๊ะทำงานขาเหล็ก พร้อมตู้ลิ้นชัก (ข้อบัญญัติฯ น.๒๓๔ ล.๔)	จัดซื้อโต๊ะทำงานขาเหล็กพร้อมตู้ลิ้นชัก จำนวน ๑๘ ชุด ๆ ละ ๑๑,๐๐๐ บาท (ตามราคาท้องถิ่น)	๑๘๘,๐๐๐	อบจ. นครสวรรค์	กองการศึกษาฯ				← ขออนุมัติ/ดำเนินการ/เบิกจ่าย →									
๕	ฉากกั้นห้องสำนักงาน พร้อม ติดตั้ง (ข้อบัญญัติฯ น.๒๓๓ ล.๓)	จัดซื้อฉากกั้นห้องสำนักงานพร้อมติดตั้ง จำนวน ๑ ชุด โดยมีคุณลักษณะ ดังนี้ ๑) ฉากกั้นห้อง แบบกึ่งกระจกขัดลาย ขนาดไม่น้อยกว่า ๒๐x๑๓๐x๕.๕ ซม. (กว้างxสูงxหนา) จำนวน ๑๘ อัน ๒) ฉากกั้นห้อง แบบกึ่งกระจกขัดลาย ขนาดไม่น้อยกว่า ๑๐๐x๑๓๐x๕.๕ ซม. (กว้างxสูงxหนา) จำนวน ๓๖ อัน ๓) ฉากกั้นห้อง แบบกึ่งกระจก ขัดลาย ขนาดไม่น้อยกว่า ๘๐x๑๓๐x๕.๕ ซม.(กว้างxสูงxหนา) จำนวน ๔ อัน ๔) เสาจบฉากกั้นห้อง แบบร้อยรางไฟได้ ขนาดไม่น้อยกว่า ๑๓๐x๕.๕ ซม. (สูงx หนา) จำนวน ๑๐ อัน ๕) แป้นรองพอร์ดิสก์ จำนวน ๓๒ อัน (ตามราคาท้องถิ่น)	๒๒๓,๘๐๐	อบจ. นครสวรรค์	กองการศึกษาฯ				← ขออนุมัติ/ดำเนินการ/เบิกจ่าย →									
รวม	๕ รายการ		๕๖๔,๗๐๐															

๑. ประเภท ครุภัณฑ์สำนักงาน

๑.๓ แผนงาน เคหะและชุมชน

ที่	ครุภัณฑ์	รายละเอียดของครุภัณฑ์	งบประมาณ (บาท)	สถานที่ ดำเนินการ	หน่วยงาน ที่รับผิดชอบหลัก	พ.ศ.๒๕๖๓		พ.ศ.๒๕๖๔							หมายเหตุ			
						ต.ค.	พ.ย.	ธ.ค.	ม.ค.	ก.พ.	มี.ค.	เม.ย.	พ.ค.	มิ.ย.		ก.ค.	ส.ค.	ก.ย.
๑	เก้าอี้แบบมีพนักพิงระดับกลาง (ข้อบัญญัติฯ น.๓๑๖ ล.๑)	จัดซื้อเก้าอี้แบบมีพนักพิงระดับกลาง จำนวน ๑๐ ตัว ๆ ละ ๓,๕๘๐ บาท (ตามราคาท้องถิ่น)	๓๕,๘๐๐	อบจ. นครสวรรค์	กองช่าง	← ขออนุมัติ/ดำเนินการ/เบิกจ่าย →												
๒	เก้าอี้แบบมีพนักพิงระดับสูง (ข้อบัญญัติฯ น.๓๑๖ ล.๒)	จัดซื้อเก้าอี้แบบมีพนักพิงระดับสูง จำนวน ๓ ตัว ๆ ละ ๔,๕๐๐ บาท	๑๓,๕๐๐	อบจ. นครสวรรค์	กองช่าง	← ขออนุมัติ/ดำเนินการ/เบิกจ่าย →												
๓	ตู้เก็บเอกสาร (ข้อบัญญัติฯ น.๓๑๗ ล.๓)	จัดซื้อตู้เก็บเอกสารขนาดกลาง ด้านบนเป็นชั้นเปิดโล่ง ด้านล่าง เป็นบานปิดพร้อมกุญแจล็อก จำนวน ๗ ตู้ ๆ ละ ๓,๘๐๐ บาท - เป็นตู้เก็บเอกสาร ขนาด ไม่น้อยกว่า ๔๐๐x๘๐๐x๑,๖๐๐ มิลลิเมตร (กว้าง x ยาว x สูง) (ตามราคาท้องถิ่น)	๒๖,๖๐๐	อบจ. นครสวรรค์	กองช่าง	← ขออนุมัติ/ดำเนินการ/เบิกจ่าย →												

๑. ประเภท ครุภัณฑ์สำนักงาน

๑.๓ แผนงาน เคหะและชุมชน

ที่	ครุภัณฑ์	รายละเอียดของครุภัณฑ์	งบประมาณ (บาท)	สถานที่ ดำเนินการ	หน่วยงาน ที่รับผิดชอบหลัก	พ.ศ.๒๕๖๓		พ.ศ.๒๕๖๔								หมายเหตุ		
						ต.ค.	พ.ย.	ธ.ค.	ม.ค.	ก.พ.	มี.ค.	เม.ย.	พ.ค.	มิ.ย.	ก.ค.		ส.ค.	ก.ย.
๔	ตู้เตี้ยบานเปิด (ข้อบัญญัติฯ น.๓๑๗ ล.๔)	จัดซื้อตู้เตี้ยบานเปิด จำนวน ๑๑ ตู้ ๆ ละ ๒,๑๐๐ บาท - เป็นตู้เก็บเอกสาร ขนาดไม่น้อยกว่า ๘๐x๔๐x๘๕ เซนติเมตร (กว้างxยาวxสูง) (ตามราคาท้องถิ่น)	๒๓,๑๐๐	อบจ. นครสวรรค์	กองช่าง	← ขออนุมัติ/ดำเนินการ/เบิกจ่าย →												
๕	โต๊ะคอมพิวเตอร์ (ข้อบัญญัติฯ น.๓๑๘ ล.๕)	จัดซื้อโต๊ะคอมพิวเตอร์ จำนวน ๕ ตัว ๆ ละ ๒,๑๐๐ บาท - โต๊ะขนาด ๘๐ x ๖๐ x ๗๕ เซนติเมตร (กว้าง x ยาว x สูง) (ตามราคาท้องถิ่น)	๑๐,๕๐๐	อบจ. นครสวรรค์	กองช่าง	← ขออนุมัติ/ดำเนินการ/เบิกจ่าย →												
รวม	๕ รายการ		๓๓,๖๐๐															

๒. ประเภท ครุภัณฑ์การเกษตร

๒.๑ แผนงาน บริหารงานทั่วไป

ที่	ครุภัณฑ์	รายละเอียดของครุภัณฑ์	งบประมาณ (บาท)	สถานที่ ดำเนินการ	หน่วยงาน ที่รับผิดชอบหลัก	พ.ศ.๒๕๖๓		พ.ศ.๒๕๖๔								หมายเหตุ			
						ต.ค.	พ.ย.	ธ.ค.	ม.ค.	ก.พ.	มี.ค.	เม.ย.	พ.ค.	มิ.ย.	ก.ค.		ส.ค.	ก.ย.	
๑	เครื่องปั้มน้ำ แบบอัตโนมัติ (ข้อบัญญัติฯ น.๑๗๕ ล.๑)	จัดซื้อเครื่องปั้มน้ำ แบบอัตโนมัติ แรงดันคงที่ จำนวน ๑ เครื่อง (ตามราคาท้องถิ่น)	๙,๘๐๐	อบจ. นครสวรรค์	สำนักปลัดฯ	←	อนุมัติ/ดำเนินการ/เบิกจ่าย												
รวม	๑ รายการ		๙,๘๐๐																

๓. ประเภท ครุภัณฑ์งานบ้านงานครัว

๓.๑ แผนงาน บริหารงานทั่วไป

ที่	ครุภัณฑ์	รายละเอียดของครุภัณฑ์	งบประมาณ (บาท)	สถานที่ ดำเนินการ	หน่วยงาน ที่รับผิดชอบหลัก	พ.ศ.๒๕๖๓		พ.ศ.๒๕๖๔							หมายเหตุ			
						ต.ค.	พ.ย.	ธ.ค.	ม.ค.	ก.พ.	มี.ค.	เม.ย.	พ.ค.	มิ.ย.		ก.ค.	ส.ค.	ก.ย.
๑	ตู้เย็น (ข้อบัญญัติฯ น.๑๗๕ ล.๑)	จัดซื้อตู้เย็น ขนาดไม่น้อยกว่า ๙ คิวบิกฟุต จำนวน ๑ เครื่อง (ตามราคามาตรฐานครุภัณฑ์)	๑๔,๗๐๐	อบจ. นครสวรรค์	กองกิจการ สภาฯ	←	→											
รวม	๑ รายการ		๑๔,๗๐๐															

๓. ประเภท ครุภัณฑ์งานบ้านงานครัว

๓.๒ แผนงาน การศึกษา

ที่	ครุภัณฑ์	รายละเอียดของครุภัณฑ์	งบประมาณ (บาท)	สถานที่ ดำเนินการ	หน่วยงาน ที่รับผิดชอบหลัก	พ.ศ.๒๕๖๓			พ.ศ.๒๕๖๔							หมายเหตุ			
						ต.ค.	พ.ย.	ธ.ค.	ม.ค.	ก.พ.	มี.ค.	เม.ย.	พ.ค.	มิ.ย.	ก.ค.		ส.ค.	ก.ย.	
๑	कुलเลอร์ต้มน้ำไฟฟ้า (ข้อบัญญัติฯ น.๒๓๖ ล.๑)	จัดซื้อคูลเลอร์ต้มน้ำไฟฟ้า จำนวน ๑ ใบ - มีขนาดเส้นผ่าศูนย์กลาง ๓๐ ซม. สูง ๔๕.๖ ซม. - คูลเลอร์ต้มน้ำไฟฟ้าทำด้วย สแตนเลส (ตามราคาท้องถิ่น)	๑๕,๐๐๐	อบจ. นครสวรรค์	กองการศึกษาฯ	←		→											
รวม	๑ รายการ		๑๕,๐๐๐																

๔. ประเภท ครุภัณฑ์คอมพิวเตอร์

๔.๑ แผนงาน บริหารงานทั่วไป

ที่	ครุภัณฑ์	รายละเอียดของครุภัณฑ์	งบประมาณ (บาท)	สถานที่ ดำเนินการ	หน่วยงาน ที่รับผิดชอบหลัก	พ.ศ.๒๕๖๓		พ.ศ.๒๕๖๔							หมายเหตุ			
						ต.ค.	พ.ย.	ธ.ค.	ม.ค.	ก.พ.	มี.ค.	เม.ย.	พ.ค.	มิ.ย.		ก.ค.	ส.ค.	ก.ย.
๑	เครื่องคอมพิวเตอร์ All In One สำหรับงานสำนักงาน (ข้อบัญญัติฯ น.๑๗๖ ล.๒)	จัดซื้อเครื่องคอมพิวเตอร์ All In One สำหรับงานสำนักงาน จำนวน ๒ เครื่อง ๆ ละ ๑๗,๐๐๐ บาท (คุณลักษณะพื้นฐานตามเกณฑ์ราคากลางฯ กระทรวงดิจิทัลฯ)	๓๔,๐๐๐	อบจ. นครสวรรค์	กองการ เจ้าหน้าที่	←	→											
๒	เครื่องพิมพ์เลเซอร์ หรือ LED ขาวดำ (ข้อบัญญัติฯ น.๑๗๙ ล.๘)	จัดซื้อเครื่องพิมพ์เลเซอร์ หรือ LED ขาวดำ จำนวน ๑ เครื่อง (คุณลักษณะพื้นฐานตามเกณฑ์ราคากลางฯ กระทรวงดิจิทัลฯ)	๒,๖๐๐	อบจ. นครสวรรค์	กองการ เจ้าหน้าที่	←	→											
๓	เครื่องคอมพิวเตอร์ All In One สำหรับงานสำนักงาน (ข้อบัญญัติฯ น.๑๗๖ ล.๑)	จัดซื้อเครื่องคอมพิวเตอร์ All In One สำหรับงานสำนักงาน จำนวน ๑ เครื่อง (คุณลักษณะพื้นฐานตามเกณฑ์ราคากลางฯ กระทรวงดิจิทัลฯ)	๑๗,๐๐๐	อบจ. นครสวรรค์	สำนักปลัดฯ	←	→											
๔	เครื่องคอมพิวเตอร์ สำหรับงานประมวลผล แบบที่ ๒ (ข้อบัญญัติฯ น.๑๗๗ ล.๓)	จัดซื้อเครื่องคอมพิวเตอร์ สำหรับงานประมวลผล แบบที่ ๒ จำนวน ๑ เครื่อง (คุณลักษณะพื้นฐานตามเกณฑ์ราคากลางฯ กระทรวงดิจิทัลฯ)	๓๐,๐๐๐	อบจ. นครสวรรค์	สำนักปลัดฯ	←	→											

๔. ประเภท ครุภัณฑ์คอมพิวเตอร์

๔.๑ แผนงาน บริหารงานทั่วไป

ที่	ครุภัณฑ์	รายละเอียดของครุภัณฑ์	งบประมาณ (บาท)	สถานที่ ดำเนินการ	หน่วยงาน ที่รับผิดชอบหลัก	พ.ศ.๒๕๖๓		พ.ศ.๒๕๖๔							หมายเหตุ		
						ต.ค.	พ.ย.	ธ.ค.	ม.ค.	ก.พ.	มี.ค.	เม.ย.	พ.ค.	มิ.ย.		ก.ค.	ส.ค.
๕	เครื่องพิมพ์แบบฉีดหมึก (Inkjet Printer) (ข้อบัญญัติฯ น.๑๗๘ ล.๕)	จัดซื้อเครื่องพิมพ์แบบฉีดหมึก (Inkjet Printer) สำหรับกระดาษ ขนาด A๓ จำนวน ๑ เครื่อง (ตามมาตราฐานและราคากลาง กระทรวง ICT)	๖,๓๐๐	อบจ. นครสวรรค์	สำนักปลัดฯ	← ขออนุมัติ/ดำเนินการ/เบิกจ่าย →											
๖	เครื่องพิมพ์แบบฉีดหมึก พร้อมติดตั้งถังหมึกพิมพ์ (Ink Tank Printer) (ข้อบัญญัติฯ น.๑๗๘ ล.๖)	จัดซื้อเครื่องพิมพ์แบบฉีดหมึก พร้อมติดตั้งถังหมึกพิมพ์ (Ink Tank Printer) จำนวน ๒ เครื่อง ๆ ละ ๔,๓๐๐ บาท (คุณลักษณะพื้นฐานตามเกณฑ์ราคา กลางฯ กระทรวงดิจิทัลฯ)	๘,๖๐๐	อบจ. นครสวรรค์	สำนักปลัดฯ	← ขออนุมัติ/ดำเนินการ/เบิกจ่าย →											
๗	เครื่องพิมพ์เลเซอร์ หรือ LED ขาวดำ (ข้อบัญญัติฯ น.๑๗๙ ล.๗)	จัดซื้อเครื่องพิมพ์เลเซอร์ หรือ LED ขาวดำ จำนวน ๑ เครื่อง (คุณลักษณะพื้นฐานตามเกณฑ์ราคา กลางฯ กระทรวงดิจิทัลฯ)	๒,๖๐๐	อบจ. นครสวรรค์	สำนักปลัดฯ	← ขออนุมัติ/ดำเนินการ/เบิกจ่าย →											
๘	เครื่องสำรองไฟฟ้า ขนาด ๘๐๐ VA (ข้อบัญญัติฯ น.๑๘๐ ล.๙)	จัดซื้อเครื่องสำรองไฟฟ้า ขนาด ๘๐๐ VA จำนวน ๔ เครื่อง ๆ ละ ๒,๕๐๐ บาท (คุณลักษณะพื้นฐานตามเกณฑ์ราคา กลางฯ กระทรวงดิจิทัลฯ)	๑๐,๐๐๐	อบจ. นครสวรรค์	สำนักปลัดฯ	← ขออนุมัติ/ดำเนินการ/เบิกจ่าย →											

๔. ประเภท ครุภัณฑ์คอมพิวเตอร์

๔.๑ แผนงาน บริหารงานทั่วไป

ที่	ครุภัณฑ์	รายละเอียดของครุภัณฑ์	งบประมาณ (บาท)	สถานที่ ดำเนินการ	หน่วยงาน ที่รับผิดชอบหลัก	พ.ศ.๒๕๖๓		พ.ศ.๒๕๖๔								หมายเหตุ		
						ต.ค.	พ.ย.	ธ.ค.	ม.ค.	ก.พ.	มี.ค.	เม.ย.	พ.ค.	มิ.ย.	ก.ค.		ส.ค.	ก.ย.
๙	เครื่องคอมพิวเตอร์ สำหรับ งานสำนักงาน (ข้อบัญญัติฯ น.๑๗๗ ล.๔)	จัดซื้อเครื่องคอมพิวเตอร์ สำหรับงานสำนักงาน (จอแสดงภาพ ขนาดไม่น้อยกว่า ๑๙ นิ้ว) จำนวน ๑ เครื่อง (คุณลักษณะพื้นฐานตามเกณฑ์ราคา กลางฯ กระทรวงดิจิทัลฯ)	๑๗,๐๐๐	อบจ. นครสวรรค์	กองกิจการ สภาฯ	← ขออนุมัติ/ดำเนินการ/เบิกจ่าย →												
๑๐	เครื่องสำรองไฟฟ้า ขนาด ๘๐๐ VA (ข้อบัญญัติฯ น.๑๘๐ ล.๙)	จัดซื้อเครื่องสำรองไฟฟ้า ขนาด ๘๐๐ VA จำนวน ๑ เครื่อง (คุณลักษณะพื้นฐานตามเกณฑ์ราคา กลางฯ กระทรวงดิจิทัลฯ)	๒,๕๐๐	อบจ. นครสวรรค์	กองกิจการ สภาฯ	← ขออนุมัติ/ดำเนินการ/เบิกจ่าย →												
รวม	๑๐ รายการ		๑๙,๕๐๐															

๔. ประเภท ครุภัณฑ์คอมพิวเตอร์

๔.๒ แผนงาน การศึกษา

ที่	ครุภัณฑ์	รายละเอียดของครุภัณฑ์	งบประมาณ (บาท)	สถานที่ ดำเนินการ	หน่วยงาน ที่รับผิดชอบหลัก	พ.ศ.๒๕๖๓					พ.ศ.๒๕๖๔					หมายเหตุ		
						ต.ค.	พ.ย.	ธ.ค.	ม.ค.	ก.พ.	มี.ค.	เม.ย.	พ.ค.	มิ.ย.	ก.ค.		ส.ค.	ก.ย.
๑	เครื่องคอมพิวเตอร์ All In One สำหรับงานสำนักงาน (ข้อบัญญัติฯ น.๒๓๖ ล.๑)	จัดซื้อเครื่องคอมพิวเตอร์ All In One สำหรับงานสำนักงาน จำนวน ๓ เครื่อง ๆ ละ ๑๗,๐๐๐ บาท (คุณลักษณะพื้นฐานตามเกณฑ์ราคา กลางฯ กระทรวงดิจิทัลฯ)	๕๑,๐๐๐	อบจ. นครสวรรค์	กองการศึกษาฯ			←	อนุมัติ/ดำเนินการ/เบิกจ่าย	→								
๒	เครื่องสำรองไฟฟ้า ขนาด ๘๐๐ VA (ข้อบัญญัติฯ น.๒๓๗ ล.๒)	จัดซื้อเครื่องสำรองไฟฟ้า ขนาด ๘๐๐ VA จำนวน ๕ เครื่อง ๆ ละ ๒,๕๐๐ บาท (คุณลักษณะพื้นฐานตามเกณฑ์ราคา กลางฯ กระทรวงดิจิทัลฯ)	๑๒,๕๐๐	อบจ. นครสวรรค์	กองการศึกษาฯ			←	อนุมัติ/ดำเนินการ/เบิกจ่าย	→								
รวม	๒ รายการ		๖๓,๕๐๐															

๔. ประเภท ครุภัณฑ์คอมพิวเตอร์

๔.๓ แผนงาน สังคมสงเคราะห์

ที่	ครุภัณฑ์	รายละเอียดของครุภัณฑ์	งบประมาณ (บาท)	สถานที่ ดำเนินการ	หน่วยงาน ที่รับผิดชอบหลัก	พ.ศ.๒๕๖๓		พ.ศ.๒๕๖๔							หมายเหตุ			
						ต.ค.	พ.ย.	ธ.ค.	ม.ค.	ก.พ.	มี.ค.	เม.ย.	พ.ค.	มิ.ย.		ก.ค.	ส.ค.	ก.ย.
๑	เครื่องคอมพิวเตอร์ สำหรับ งานสำนักงาน (ข้อบัญญัติฯ น.๓๐๐ ล.๑)	จัดซื้อเครื่องคอมพิวเตอร์ สำหรับ งานสำนักงาน จำนวน ๓ เครื่อง ๆ ละ ๑๗,๐๐๐ บาท (คุณลักษณะพื้นฐานตามเกณฑ์ราคา กลางฯ กระทรวงดิจิทัลฯ)	๕๑,๐๐๐	อบจ. นครสวรรค์	กองส่งเสริมฯ	←	อนุมัติ/ดำเนินการ/เบิกจ่าย											
๒	เครื่องพิมพ์ Multifunction เลเซอร์ หรือ LED สี (ข้อบัญญัติฯ น.๓๐๐ ล.๒)	เครื่องพิมพ์ Multifunction เลเซอร์ หรือ LED สี จำนวน ๑ เครื่อง (คุณลักษณะพื้นฐานตามเกณฑ์ราคา กลางฯ กระทรวงดิจิทัลฯ)	๑๕,๐๐๐	อบจ. นครสวรรค์	กองส่งเสริมฯ	←	อนุมัติ/ดำเนินการ/เบิกจ่าย											
๓	เครื่องสำรองไฟฟ้า ขนาด ๘๐๐ VA (ข้อบัญญัติฯ น.๓๐๑ ล.๓)	จัดซื้อเครื่องสำรองไฟฟ้า ขนาด ๘๐๐ VA จำนวน ๓ เครื่อง ๆ ละ ๒,๕๐๐ บาท (คุณลักษณะพื้นฐานตามเกณฑ์ราคา กลางฯ กระทรวงดิจิทัลฯ)	๗,๕๐๐	อบจ. นครสวรรค์	กองส่งเสริมฯ	←	อนุมัติ/ดำเนินการ/เบิกจ่าย											
รวม	๓ รายการ		๗๓,๕๐๐															

๔. ประเภท ครุภัณฑ์คอมพิวเตอร์

๔.๔ แผนงาน เคหะและชุมชน

ที่	ครุภัณฑ์	รายละเอียดของครุภัณฑ์	งบประมาณ (บาท)	สถานที่ ดำเนินการ	หน่วยงาน ที่รับผิดชอบหลัก	พ.ศ.๒๕๖๓		พ.ศ.๒๕๖๔							หมายเหตุ		
						ต.ค.	พ.ย.	ธ.ค.	ม.ค.	ก.พ.	มี.ค.	เม.ย.	พ.ค.	มิ.ย.		ก.ค.	ส.ค.
๑	เครื่องคอมพิวเตอร์ สำหรับ งานสำนักงาน (ข้อบัญญัติฯ น.๓๑๘ ล.๑)	จัดซื้อเครื่องคอมพิวเตอร์ สำหรับ งานสำนักงาน จำนวน ๔ เครื่อง ๆ ละ ๑๓,๐๐๐ บาท (คุณลักษณะพื้นฐานตามเกณฑ์ราคา กลางฯ กระทรวงดิจิทัลฯ)	๖๘,๐๐๐	อบจ. นครสวรรค์	กองช่าง	← ขออนุมัติ/ดำเนินการ/เบิกจ่าย →											
๒	เครื่องพิมพ์ Multifunction เลเซอร์ หรือ LED สี (ข้อบัญญัติฯ น.๓๑๙ ล.๒)	เครื่องพิมพ์ Multifunction เลเซอร์ หรือ LED สี จำนวน ๑ เครื่อง (คุณลักษณะพื้นฐานตามเกณฑ์ราคา กลางฯ กระทรวงดิจิทัลฯ)	๑๕,๐๐๐	อบจ. นครสวรรค์	กองช่าง	← ขออนุมัติ/ดำเนินการ/เบิกจ่าย →											
๓	เครื่องพิมพ์แบบฉีดหมึก พร้อมติดตั้งถังหมึกพิมพ์ (Ink Tank Printer) (ข้อบัญญัติฯ น.๓๑๙ ล.๓)	จัดซื้อเครื่องพิมพ์แบบฉีดหมึกพร้อม ติดตั้งถังหมึกพิมพ์ (Ink Tank Printer) จำนวน ๑ เครื่อง (คุณลักษณะพื้นฐานตามเกณฑ์ราคา กลางฯ กระทรวงดิจิทัลฯ)	๔,๓๐๐	อบจ. นครสวรรค์	กองช่าง	← ขออนุมัติ/ดำเนินการ/เบิกจ่าย →											

๔. ประเภท ครุภัณฑ์คอมพิวเตอร์

๔.๔ แผนงาน เคหะและชุมชน

ที่	ครุภัณฑ์	รายละเอียดของครุภัณฑ์	งบประมาณ (บาท)	สถานที่ ดำเนินการ	หน่วยงาน ที่รับผิดชอบหลัก	พ.ศ.๒๕๖๓		พ.ศ.๒๕๖๔							หมายเหตุ		
						ต.ค.	พ.ย.	ธ.ค.	ม.ค.	ก.พ.	มี.ค.	เม.ย.	พ.ค.	มิ.ย.		ก.ค.	ส.ค.
๔	เครื่องพิมพ์เลเซอร์ หรือ LED ขาวดำ ชนิด Network แบบที่ ๑ (ข้อบัญญัติฯ น.๓๒๐ ล.๔)	จัดซื้อเครื่องพิมพ์เลเซอร์ หรือ LED ขาวดำ ชนิด Network แบบที่ ๑ จำนวน ๒ เครื่อง ๆ ละ ๘,๙๐๐ บาท (คุณลักษณะพื้นฐานตามเกณฑ์ราคา กลางฯ กระทรวงดิจิทัลฯ)	๑๗,๘๐๐	อบจ. นครสวรรค์	กองช่าง	← ขออนุมัติ/ดำเนินการ/เบิกจ่าย →											
๕	เครื่องสำรองไฟฟ้า ขนาด ๘๐๐ VA (ข้อบัญญัติฯ น.๓๒๐ ล.๕)	จัดซื้อเครื่องสำรองไฟฟ้า ขนาด ๘๐๐ VA จำนวน ๑ เครื่อง (คุณลักษณะพื้นฐานตามเกณฑ์ราคา กลางฯ กระทรวงดิจิทัลฯ)	๒,๕๐๐	อบจ. นครสวรรค์	กองช่าง	← ขออนุมัติ/ดำเนินการ/เบิกจ่าย →											
รวม	๕ รายการ		๑๐๗,๖๐๐														

๕. ประเภท ครุภัณฑ์ยานพาหนะและขนส่ง

๕.๑ แผนงาน อุตสาหกรรมและการโยธา

ที่	ครุภัณฑ์	รายละเอียดของครุภัณฑ์	งบประมาณ (บาท)	สถานที่ ดำเนินการ	หน่วยงาน ที่รับผิดชอบหลัก	พ.ศ.๒๕๖๓			พ.ศ.๒๕๖๔							หมายเหตุ			
						ต.ค.	พ.ย.	ธ.ค.	ม.ค.	ก.พ.	มี.ค.	เม.ย.	พ.ค.	มิ.ย.	ก.ค.		ส.ค.	ก.ย.	
๑	ลิฟท์ยกรถคานบน ขนาด ๔.๕ T (ข้อบัญญัติฯ น.๓๙๔ ล.๔)	จัดซื้อลิฟท์ยกรถคานบน ขนาด ๔.๕ T จำนวน ๑ เครื่อง โดยมีคุณลักษณะ ดังนี้ - สามารถรับน้ำหนักได้ ๔,๕๐๐ กิโลกรัม - ความกว้างเสาด้านใน ๒,๙๗๙ มิลลิเมตร - ความกว้างเสาด้านนอก ๓,๔๒๐ มิลลิเมตร - ความสูงของเสา ๓,๘๘๐ มิลลิเมตร - ระดับยกสูงสุด ๑,๘๐๐ มิลลิเมตร - กำลังมอเตอร์ ๒ HP - กระแสไฟฟ้า ๒๒๐V, ๓๘๐V/ ๕๐HZ, ๔๑๕V / ๖๐HZ (ตามราคาท้องถิ่น)	๑๕๐,๐๐๐	อบจ. นครสวรรค์	กองช่าง	← ขออนุมัติ/ดำเนินการ/เบิกจ่าย →													
รวม	๑ รายการ		๑๕๐,๐๐๐																

๖. ประเภท ครุภัณฑ์โรงงาน

๖.๑ แผนงาน อุตสาหกรรมและการโยธา

ที่	ครุภัณฑ์	รายละเอียดของครุภัณฑ์	งบประมาณ (บาท)	สถานที่ ดำเนินการ	หน่วยงาน ที่รับผิดชอบหลัก	พ.ศ.๒๕๖๓			พ.ศ.๒๕๖๔							หมายเหตุ		
						ต.ค.	พ.ย.	ธ.ค.	ม.ค.	ก.พ.	มี.ค.	เม.ย.	พ.ค.	มิ.ย.	ก.ค.		ส.ค.	ก.ย.
๑	แม่แรงตะเฒ่ ขนาด ๓ ตัน (ข้อบัญญัติฯ น.๔๐๐ ล.๑)	จัดซื้อแม่แรงตะเฒ่ จำนวน ๒ เครื่อง ๆ ละ ๑๕,๐๐๐ บาท โดยมีคุณลักษณะ ดังนี้ - เป็นแม่แรงตะเฒ่ มีด้ามคั้นโยก แบบมือถือ - สามารถยกหรือรับน้ำหนักได้ ไม่น้อยกว่า ๓ ตัน (ตามราคามาตรฐานครุภัณฑ์)	๓๐,๐๐๐	อบจ. นครสวรรค์	กองช่าง	← ขออนุมัติ/ดำเนินการ/เบิกจ่าย →												
รวม	๑ รายการ		๓๐,๐๐๐															

วิสัยทัศน์

“องค์การบริหารส่วนจังหวัดนครสวรรค์ มุ่งพัฒนาโครงสร้างพื้นฐาน
แหล่งท่องเที่ยว การศึกษา ให้มีคุณภาพ และสังคมเข้มแข็ง”