



แผนการดำเนินงานประจำปีงบประมาณ พ.ศ.๒๕๕๘ ขององค์การบริหารส่วนจังหวัดนครสวรรค์



จัดทำโดย
กองแผนและงบประมาณ องค์การบริหารส่วนจังหวัดนครสวรรค์
โทร. ๐ ๕๖๔๐ ๓๕๗-๗๐ ต่อ ๓๐๒
<http://www.nakhonsawanpao.go.th>



แผนการดำเนินงาน
ประจำปีงบประมาณ พ.ศ. ๒๕๕๘
ขององค์การบริหารส่วนจังหวัดนครสวรรค์

จัดทำโดย
กองแผนและงบประมาณ
องค์การบริหารส่วนจังหวัดนครสวรรค์
โทร. ๐ ๕๖๒๒ ๓๖๓๘
<http://www.nakhonsawanpao.go.th>



ประกาศองค์การบริหารส่วนจังหวัดนครสวรรค์
เรื่อง ประกาศใช้แผนการดำเนินงานประจำปีงบประมาณ พ.ศ. ๒๕๕๘
ขององค์การบริหารส่วนจังหวัดนครสวรรค์

ด้วยองค์การบริหารส่วนจังหวัดนครสวรรค์ ได้จัดทำแผนการดำเนินงานประจำปีงบประมาณ พ.ศ.๒๕๕๘ ซึ่งมีจุดมุ่งหมายเพื่อแสดงถึงรายละเอียดแผนงาน/โครงการพัฒนา และกิจกรรม ที่ดำเนินการจริง ทั้งหมดในพื้นที่ขององค์การบริหารส่วนจังหวัดนครสวรรค์ ประจำปีงบประมาณ พ.ศ.๒๕๕๘ โดยได้ผ่านการพิจารณาจากคณะกรรมการพัฒนาองค์การบริหารส่วนจังหวัดนครสวรรค์ เมื่อวันที่ ๕ พฤศจิกายน ๒๕๕๗ เรียบร้อยแล้ว

ดังนั้น อาศัยอำนาจตามระเบียบกระทรวงมหาดไทย ว่าด้วยการจัดทำแผนพัฒนาขององค์กรปกครองส่วนท้องถิ่น พ.ศ.๒๕๔๘ หมวด ๕ ข้อ ๒๖ (๒) องค์การบริหารส่วนจังหวัดนครสวรรค์ จึงประกาศใช้แผนการดำเนินงานประจำปีงบประมาณ พ.ศ.๒๕๕๘ เพื่อเป็นแนวทางในการพัฒนาท้องถิ่นต่อไป และสามารถดูรายละเอียดได้ที่ www.nakhonsawanpao.go.th

จึงประกาศให้ทราบโดยทั่วกัน

ประกาศ ณ วันที่ ๑๐ เดือน พฤศจิกายน พ.ศ. ๒๕๕๗

(นายวารินทร์ เซ็นนันท์)

รองปลัดองค์การบริหารส่วนจังหวัดนครสวรรค์ รักษาการแทน
ปลัดองค์การบริหารส่วนจังหวัดนครสวรรค์ ปฏิบัติหน้าที่
นายกองค์การบริหารส่วนจังหวัดนครสวรรค์

สารบัญ

	หน้า
ส่วนที่ ๑ บทนำ	
➤ ความเป็นมาของแผนการดำเนินงาน	ก
➤ วัตถุประสงค์ของแผนการดำเนินงาน	ข
➤ ขั้นตอนการจัดทำแผนการดำเนินงาน	ข-ค
➤ ประโยชน์ของการจัดทำแผนการดำเนินงาน	ง
ส่วนที่ ๒	
➤ บัญชีสรุปโครงการ/กิจกรรม	๑-๑ - ๑-๒
➤ แผนการดำเนินงานประจำปีงบประมาณ พ.ศ.๒๕๕๘	
<u>ยุทธศาสตร์ที่ ๑</u> ยุทธศาสตร์การพัฒนาด้านคมนาคมและแหล่งน้ำ	๑-๑ - ๑-๓๑
<u>ยุทธศาสตร์ที่ ๒</u> ยุทธศาสตร์การพัฒนาด้านการท่องเที่ยว	๒-๑ - ๒-๕
<u>ยุทธศาสตร์ที่ ๓</u> ยุทธศาสตร์การพัฒนาด้านการศึกษา กีฬา ศาสนา และวัฒนธรรม	๓-๑ - ๓-๓๘
<u>ยุทธศาสตร์ที่ ๔</u> ยุทธศาสตร์การพัฒนาและส่งเสริมคุณภาพชีวิต	๔-๑ - ๔-๑๑
<u>ยุทธศาสตร์ที่ ๕</u> ยุทธศาสตร์การบริหารจัดการทรัพยากรธรรมชาติและสิ่งแวดล้อมอย่างยั่งยืน	๕-๑ - ๕-๔
<u>ยุทธศาสตร์ที่ ๖</u> ยุทธศาสตร์การบริหารกิจการบ้านเมืองที่ดี	๖-๑ - ๖-๑๑

ส่วนที่ ๑

ส่วนที่ ๑

บทนำ

ความเป็นมาของแผนการดำเนินงาน

ตามระเบียบกระทรวงมหาดไทย ว่าด้วยการจัดทำแผนพัฒนาขององค์กรปกครองส่วนท้องถิ่น พ.ศ. ๒๕๔๘ กำหนดให้องค์กรปกครองส่วนท้องถิ่นทุกแห่งซึ่งประกอบด้วย องค์การบริหารส่วนจังหวัด เทศบาล และองค์การบริหารส่วนตำบล ต้องจัดทำแผนพัฒนาและแผนการดำเนินงาน

แผนพัฒนาขององค์กรปกครองส่วนท้องถิ่นจะมีการกำหนดวิสัยทัศน์ พันธกิจ จุดมุ่งหมาย ยุทธศาสตร์และแนวทางการพัฒนา รวมทั้งการกำหนดโครงการ/กิจกรรม ตัวชี้วัดความสำเร็จของการพัฒนาในระยะยาวอย่างต่อเนื่อง การจัดทำแผนพัฒนาท้องถิ่นนั้น จะต้องมีความสอดคล้อง เชื่อมโยงกับวิสัยทัศน์ ยุทธศาสตร์และแนวทางการพัฒนาในระดับต่าง ๆ และที่สำคัญองค์กรปกครองส่วนท้องถิ่นจะต้องดำเนินงานเพื่อตอบสนองต่อปัญหาความต้องการของประชาชนในพื้นที่ ซึ่งตามระเบียบกระทรวงมหาดไทยว่าด้วยการจัดทำแผนพัฒนาขององค์กรปกครองส่วนท้องถิ่น พ.ศ.๒๕๔๘ ได้ให้ความหมายของคำว่า “แผนพัฒนา” หมายความว่าความรวมถึงแผนยุทธศาสตร์ การพัฒนาและแผนพัฒนาสามปี

องค์การบริหารส่วนจังหวัดนครสวรรค์ได้จัดทำแผนยุทธศาสตร์การพัฒนา(พ.ศ.๒๕๕๘-๒๕๖๒) เพื่อเป็นกรอบแนวทางในการดำเนินงานให้เป็นไปตามวิสัยทัศน์ที่ตั้งไว้ คือ “นครสวรรค์เมืองน่าอยู่ เชิดชูวัฒนธรรม บึงบอระเพ็ดตระการตา น้ำทำไร่นาพอเพียง” ประกอบด้วย ๖ ยุทธศาสตร์ ดังนี้

๑. ยุทธศาสตร์การพัฒนาด้านคมนาคมและแหล่งน้ำ
๒. ยุทธศาสตร์การพัฒนาด้านการท่องเที่ยว
๓. ยุทธศาสตร์การพัฒนาด้านการศึกษา กีฬา ศาสนา และวัฒนธรรม
๔. ยุทธศาสตร์การพัฒนาและส่งเสริมคุณภาพชีวิต
๕. ยุทธศาสตร์การบริหารจัดการทรัพยากรธรรมชาติและสิ่งแวดล้อมอย่างยั่งยืน
๖. ยุทธศาสตร์การบริหารกิจการบ้านเมืองที่ดี

แผนการดำเนินงานเป็นเครื่องมือสำคัญในการบริหารงานของผู้บริหารท้องถิ่น เพื่อควบคุมการดำเนินงานให้เป็นไปอย่างเหมาะสมและมีประสิทธิภาพ รวมทั้งยังเป็นเครื่องมือในการติดตามการดำเนินงานและการประเมินผล ลักษณะของแผนการดำเนินงาน มีดังนี้

๑. เป็นแผนที่แยกมาจากแผนพัฒนา
๒. จัดทำหลังจากที่ได้มีการจัดทำงบประมาณรายจ่ายประจำปีแล้ว
๓. แสดงถึงเป้าหมาย รายละเอียดโครงการ/กิจกรรม งบประมาณ ระยะเวลาดำเนินการ

แผนการดำเนินงานประจำปีงบประมาณ พ.ศ.๒๕๕๘ ขององค์การบริหารส่วนจังหวัดนครสวรรค์ จึงมีความสอดคล้องกับแผนยุทธศาสตร์การพัฒนา (พ.ศ.๒๕๕๘-๒๕๖๒) และแผนพัฒนาสามปี(พ.ศ.๒๕๕๘-๒๕๖๐) แสดงถึงโครงการ/กิจกรรม ที่องค์การบริหารส่วนจังหวัดนครสวรรค์จะดำเนินการในปีงบประมาณ พ.ศ.๒๕๕๘ ที่ได้รับการจัดสรรหรือตั้งงบประมาณสำหรับดำเนินการเรียบร้อยแล้วและกำหนดช่วงระยะเวลาในการดำเนินงานให้มีความชัดเจน

/ภาพแสดง

ภาพแสดงความสัมพันธ์ระหว่างแผนยุทธศาสตร์การพัฒนากับแผนการดำเนินงาน

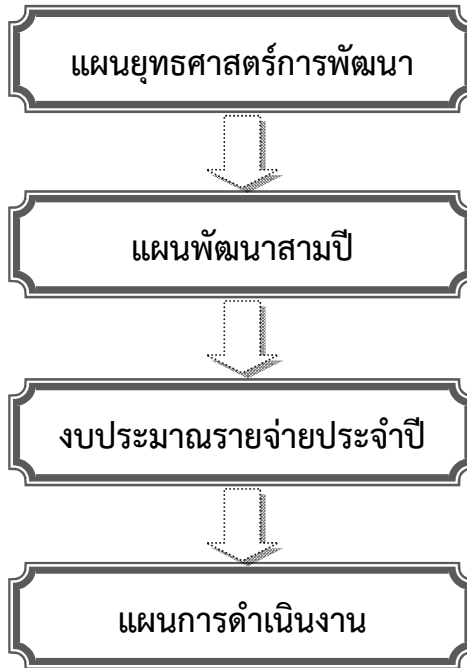

วัตถุประสงค์ของแผนการดำเนินงาน

การจัดทำแผนการดำเนินงานประจำปีงบประมาณ พ.ศ.๒๕๕๘ ขององค์การบริหารส่วนจังหวัดนครสวรรค์ มีวัตถุประสงค์ที่สำคัญ ดังนี้

๑. เพื่อแสดงถึงรายละเอียดแผนงาน โครงการและกิจกรรมที่ดำเนินการจริงในปีงบประมาณ ๒๕๕๘ ตามกรอบการพัฒนาของแผนพัฒนาสามปี (พ.ศ.๒๕๕๘-๒๕๖๐) ภายใต้แผนยุทธศาสตร์การพัฒนาขององค์การบริหารส่วนจังหวัดนครสวรรค์ (พ.ศ.๒๕๕๘-๒๕๖๒)
๒. เพื่อให้การดำเนินงานขององค์การบริหารส่วนจังหวัดนครสวรรค์มีความชัดเจนในการปฏิบัติมากขึ้น
๓. เพื่อให้สามารถติดตามประเมินผลการดำเนินงานได้สะดวกและมีประสิทธิภาพมากยิ่งขึ้น

ขั้นตอนการจัดทำแผนการดำเนินงาน

การจัดทำแผนการดำเนินงานขององค์การบริหารส่วนจังหวัดนครสวรรค์ ประจำปีงบประมาณ พ.ศ. ๒๕๕๘ ได้ดำเนินการจัดทำตามขั้นตอนของระเบียบกระทรวงมหาดไทยว่าด้วยการจัดทำแผนพัฒนาขององค์กรปกครองส่วนท้องถิ่น พ.ศ.๒๕๔๘ (หมวด ๕ ข้อ ๒๖) สรุปได้ดังนี้

ขั้นตอนที่ ๑ การเก็บรวบรวมข้อมูล

คณะกรรมการสนับสนุนการจัดทำแผนพัฒนาองค์การบริหารส่วนจังหวัดนครสวรรค์ จัดเก็บรวบรวมข้อมูลโครงการพัฒนาและกิจกรรมขององค์การบริหารส่วนจังหวัดนครสวรรค์ ที่ได้ตั้งงบประมาณดำเนินการ ในปีงบประมาณ ๒๕๕๘

/ขั้นตอนที่ ๒

ขั้นตอนที่ ๒ การจัดทำ “ร่าง” แผนการดำเนินงานประจำปีงบประมาณ พ.ศ.๒๕๕๘

คณะกรรมการสนับสนุนการจัดทำแผนพัฒนาองค์การบริหารส่วนจังหวัดนครสวรรค์ จัดทำ “ร่าง” แผนการดำเนินงานประจำปีงบประมาณ พ.ศ.๒๕๕๘ โดยพิจารณาจัดหมวดหมู่ให้สอดคล้องกับ ยุทธศาสตร์และแนวทางการพัฒนา ที่กำหนดไว้ในแผนยุทธศาสตร์การพัฒนาขององค์การบริหารส่วนจังหวัด นครสวรรค์ (พ.ศ.๒๕๕๘-๒๕๖๒) โดยมีเค้าโครงแผนการดำเนินงาน ๒ ส่วน คือ

ส่วนที่ ๑ บทนำ

ส่วนที่ ๒ บัญชีโครงการ/กิจกรรม

ขั้นตอนที่ ๓ การพิจารณา “ร่าง” แผนการดำเนินงานประจำปีงบประมาณ พ.ศ.๒๕๕๘

คณะกรรมการสนับสนุนการจัดทำแผนพัฒนาองค์การบริหารส่วนจังหวัดนครสวรรค์ เสนอ “ร่าง” แผนการดำเนินงานประจำปีงบประมาณ พ.ศ.๒๕๕๘ ที่จัดทำเสร็จเรียบร้อยแล้วให้คณะกรรมการ พัฒนาองค์การบริหารส่วนจังหวัดนครสวรรค์พิจารณา

ขั้นตอนที่ ๔ การประกาศแผนการดำเนินงานประจำปีงบประมาณ พ.ศ.๒๕๕๘

คณะกรรมการพัฒนาองค์การบริหารส่วนจังหวัดนครสวรรค์ เสนอผู้บริหารประกาศเป็น แผนการดำเนินงานประจำปีงบประมาณ พ.ศ.๒๕๕๘ และปิดประกาศให้ประชาชนในท้องถิ่นทราบภายในสิบห้าวัน นับแต่วันที่ประกาศ และประชาสัมพันธ์ผ่านเว็บไซต์ www.nakhonsawanpao.go.th อย่างน้อยสามสิบวัน

จากขั้นตอนการจัดทำแผนการดำเนินงานข้างต้นสามารถเขียนเป็นแผนภูมิได้ดังนี้

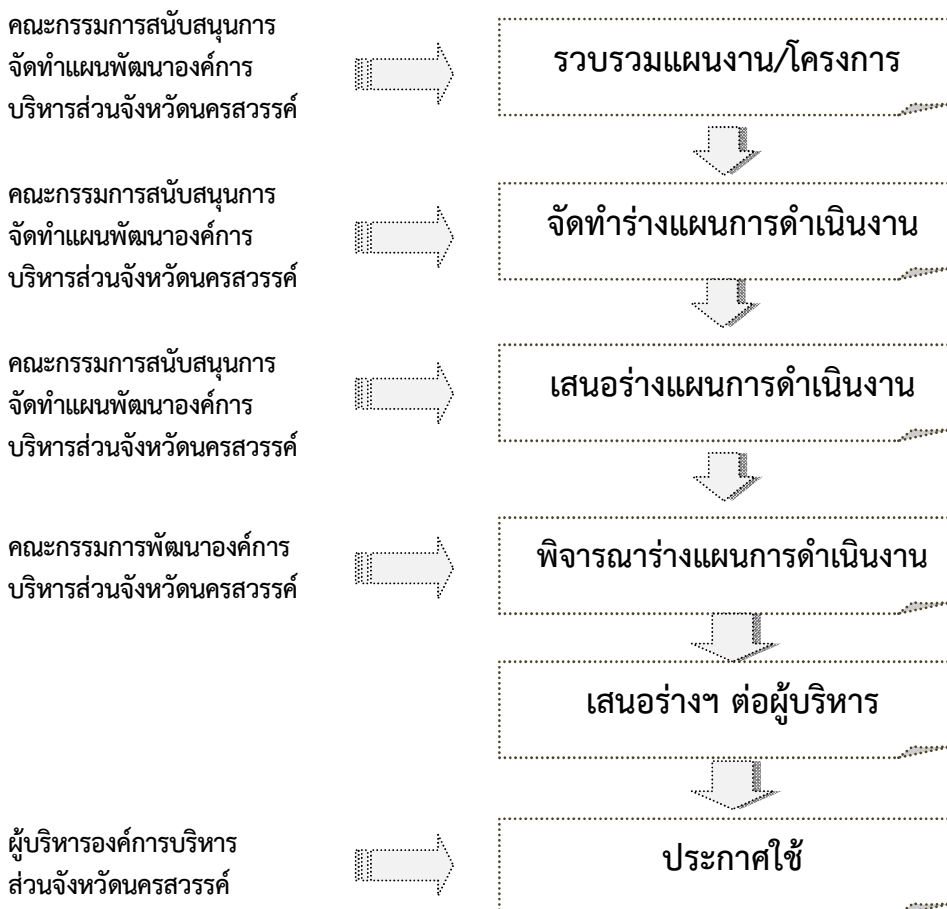

/ประโยชน์

ประโยชน์ของแผนการดำเนินงาน

๑. เกิดความชัดเจนในการบริหารงานภายใต้แผนยุทธศาสตร์การพัฒนา (พ.ศ.๒๕๕๘-๒๕๖๒) และแผนพัฒนาสามปี (พ.ศ.๒๕๕๘-๒๕๖๐) ขององค์การบริหารส่วนจังหวัดนครสวรรค์
๒. ทำให้ทราบถึงรายละเอียดของโครงการพัฒนา/กิจกรรมที่จะดำเนินการจริงในปีงบประมาณ ๒๕๕๘ รวมทั้งระยะเวลาในการดำเนินงานที่ชัดเจน
๓. ทำให้เจ้าหน้าที่ผู้รับผิดชอบทราบและเข้าใจถึงรายละเอียดของงานที่จะต้องปฏิบัติ และนำไปวางแผน เตรียมการ การดำเนินงานให้บรรลุเป้าหมายตามระยะเวลาที่กำหนด
๔. เป็นเครื่องมือที่ช่วยในการติดตามประเมินผลการดำเนินงานขององค์การบริหารส่วนจังหวัดนครสวรรค์

ส่วนที่ ๒

**บัญชีสรุปโครงการและงบประมาณ
แผนการดำเนินงานประจำปีงบประมาณ พ.ศ. ๒๕๕๘
ขององค์การบริหารส่วนจังหวัดนครสวรรค์**

ยุทธศาสตร์	จำนวนโครงการ ที่ดำเนินการ		คิดเป็นร้อยละ ของกิจกรรมทั้งหมด	จำนวนงบประมาณ	คิดเป็นร้อยละของ งบประมาณทั้งหมด	หน่วยดำเนินการ
	โครงการ	กิจกรรม				
๑. ยุทธศาสตร์การพัฒนาด้านคมนาคมและแหล่งน้ำ						
๑.๑ แนวทางพัฒนาเส้นทางคมนาคมและขนส่ง	๑	๔๑	๑๑.๗๕	๑๐๒,๕๙๘,๐๐๐	๓๓.๔๓	กองช่าง
๑.๒ แนวทางพัฒนาแหล่งน้ำเพื่อการเกษตรและอุปโภค บริโภค	๔	๔๘	๑๓.๗๕	๔๙,๕๑๐,๖๘๐	๑๖.๑๓	กองช่าง
รวม	๕	๘๙	๒๕.๕๐	๑๕๒,๑๐๘,๖๘๐	๔๙.๕๖	
๒. ยุทธศาสตร์การพัฒนาด้านการท่องเที่ยว						
๒.๑ แนวทางพัฒนาแหล่งท่องเที่ยวบึงบอระเพ็ด	๒	๒๑	๖.๐๒	๓,๘๔๗,๕๐๐	๑.๒๕	กองกิจการพาณิชย์/สำนักปลัดฯ
๒.๒ แนวทางส่งเสริมการท่องเที่ยวในจังหวัดนครสวรรค์	๒	๓	๐.๘๖	๑,๑๐๐,๐๐๐	๐.๓๖	กองกิจการพาณิชย์
รวม	๔	๒๔	๖.๘๘	๔,๙๔๗,๕๐๐	๑.๖๑	
๓. ยุทธศาสตร์การพัฒนาด้านการศึกษา กีฬา ศาสนาและวัฒนธรรม						
๓.๑ แนวทางพัฒนาระบบการจัดการศึกษาของสถานศึกษาในสังกัด อบจ.	๒	๒๗	๗.๗๔	๑๑,๘๔๙,๒๐๐	๓.๘๖	กองการศึกษาฯ
๓.๒ แนวทางส่งเสริมการจัดการศึกษาในสถานศึกษาในจังหวัดนครสวรรค์	๒	๒๓	๖.๕๙	๖,๙๒๗,๖๐๐	๒.๒๖	กองการศึกษาฯ
๓.๓ แนวทางส่งเสริมและสนับสนุนการออกกำลังกายและการแข่งขันกีฬาในทุกประเภท	๑๔	๑๗	๔.๘๗	๑๒,๗๖๙,๐๐๐	๔.๑๖	กองการศึกษาฯ, กองช่าง
๓.๔ แนวทางส่งเสริมและสนับสนุนการอนุรักษ์ ฟื้นฟู ศาสนา ศิลปวัฒนธรรม และประเพณีอันดีงามของท้องถิ่น	๒	๖๘	๑๙.๔๘	๕๔,๘๗๘,๐๐๐	๑๗.๘๘	กองการศึกษาฯ
รวม	๒๐	๑๓๕	๓๘.๖๘	๘๖,๔๒๓,๘๐๐	๒๘.๑๖	

ยุทธศาสตร์	จำนวนโครงการ ที่ดำเนินการ		คิดเป็นร้อยละ ของกิจกรรมทั้งหมด	จำนวนงบประมาณ	คิดเป็นร้อยละของ งบประมาณทั้งหมด	หน่วยดำเนินการ
	โครงการ	กิจกรรม				
๔. ยุทธศาสตร์การพัฒนาและส่งเสริมคุณภาพชีวิต						
๔.๑ แนวทางสงเคราะห์และส่งเสริมเด็ก สตรี ผู้สูงอายุ คนพิการและผู้ด้อยโอกาส ให้สามารถดำรงชีวิตอยู่ได้อย่างปกติสุข	๕	๕	๑.๔๓	๘๕๕,๐๐๐	๐.๒๘	กองส่งเสริมฯ
๔.๒ แนวทางส่งเสริมการจัดบริการสาธารณสุขและสาธารณสุขให้ประชาชนมีสุขอนามัยที่ดี	๔	๕	๑.๔๓	๕,๔๘๐,๐๐๐	๑.๗๙	กองส่งเสริมฯ
๔.๓ แนวทางส่งเสริมองค์กรประชาชนเพื่อพัฒนาศักยภาพชุมชนเข้มแข็งตามแนวทาง ปรัชญาเศรษฐกิจพอเพียง	๗	๘	๒.๒๙	๗,๕๘๓,๕๐๐	๒.๔๗	กองส่งเสริมฯ
๔.๔ แนวทางส่งเสริมและสนับสนุนการป้องกันและแก้ไขปัญหาเสพติด	๒	๒	๐.๕๗	๓,๘๑๐,๐๐๐	๑.๒๔	กองส่งเสริมฯ
๔.๕ แนวทางส่งเสริมการป้องกันและบรรเทาสาธารณภัย	๕	๑๓	๓.๗๓	๑๓,๙๓๕,๑๐๐	๔.๕๔	กองช่าง
รวม	๒๓	๓๓	๙.๔๕	๓๑,๖๖๓,๖๐๐	๑๐.๓๒	
๕. ยุทธศาสตร์การบริหารจัดการทรัพยากรธรรมชาติและสิ่งแวดล้อมอย่างยั่งยืน						
๕.๑ แนวทางการสร้างเสริมศักยภาพประชาชนเพื่อสร้างเครือข่ายการบริหารจัดการ ทรัพยากรธรรมชาติและสิ่งแวดล้อม	๒	๖	๑.๗๒	๙,๕๐๐,๐๐๐	๓.๐๙	กองช่าง
๕.๒ แนวทางส่งเสริมกระบวนการมีส่วนร่วมในการบริหารจัดการทรัพยากรธรรมชาติและ สิ่งแวดล้อม	๖	๖	๑.๗๒	๖๕๐,๐๐๐	๐.๒๑	กองช่าง
๕.๓ แนวทางการส่งเสริมและสนับสนุนการอนุรักษ์พลังงาน	๑	๑	๐.๒๙	๔๐๐,๐๐๐	๐.๑๓	กองช่าง
รวม	๙	๑๓	๓.๗๓	๑๐,๕๕๐,๐๐๐	๓.๔๓	
๖. ยุทธศาสตร์การบริหารกิจการบ้านเมืองที่ดี						
๖.๑ แนวทางส่งเสริมและสนับสนุนการปกครองตามระบอบประชาธิปไตย อันมีพระมหากษัตริย์ทรงเป็นประมุข และการสร้างความปรองดองสมานฉันท์	๒	๒	๐.๕๗	๖๗๐,๐๐๐	๐.๒๒	กองกิจการสภาฯ
๖.๒ แนวทางเพิ่มประสิทธิภาพการปฏิบัติราชการและการให้บริการประชาชน ขององค์การบริหารส่วนจังหวัดนครสวรรค์	๑๖	๕๓	๑๕.๑๙	๒๐,๕๕๘,๘๐๐	๖.๗๐	ทุกกอง
รวม	๑๘	๕๕	๑๕.๗๖	๒๑,๒๒๘,๘๐๐	๖.๙๒	
รวมทั้งสิ้น	๗๙	๓๔๙	๑๐๐	๓๐๖,๙๒๒,๓๘๐	๑๐๐	

๑. ยุทธศาสตร์

การพัฒนาด้านคมนาคมและแหล่งน้ำ

แผนการดำเนินงานประจำปีงบประมาณ พ.ศ. ๒๕๕๘

ขององค์การบริหารส่วนจังหวัดนครสวรรค์

๑. ยุทธศาสตร์การพัฒนาด้านคมนาคมและแหล่งน้ำ

๑.๑ แนวทาง พัฒนาเส้นทางคมนาคมและขนส่ง

ที่	โครงการ	รายละเอียดของโครงการ	งบประมาณ (บาท)	สถานที่ ดำเนินการ	หน่วยงาน ที่รับผิดชอบ	พ.ศ.๒๕๕๗			พ.ศ.๒๕๕๘												
						ต.ค.	พ.ย.	ธ.ค.	ม.ค.	ก.พ.	มี.ค.	เม.ย.	พ.ค.	มิ.ย.	ก.ค.	ส.ค.	ก.ย.	ต.ค.			
๑	พัฒนาเส้นทางคมนาคมเพื่อการคมนาคมและการขนส่งสินค้าทางการเกษตร ประกอบด้วย ๔๑ กิจกรรม																				
	๑.๑ ก่อสร้างถนน ค.ส.ล. ภายในเขตเทศบาล ตำบลหนองบัว เชื่อมต่อ หมู่ที่ ๑ ตำบลหนองบัว อำเภอหนองบัว จังหวัดนครสวรรค์ <i>อยู่ในข้อบัญญัติ หน้า ๒๒๐</i>	ก่อสร้างถนน ค.ส.ล. ขนาดผิวจราจรกว้าง ๖.๐๐ เมตร หนา ๐.๑๕ เมตร ยาว ๔๙๔ เมตร ไหล่ทางหินคลุกกว้างข้างละ ๐.๓๐ เมตร หรือมีพื้นที่ ค.ส.ล. ไม่น้อยกว่า ๒,๙๖๔ ตารางเมตรพร้อมติดตั้งป้ายประชาสัมพันธ์ โครงการตามแบบที่ อบจ.กำหนด	๒,๐๐๐,๐๐๐	ตำบลหนองบัว	กองช่าง																
	๑.๒ ก่อสร้างถนน ค.ส.ล. ภายในเขตเทศบาล ตำบลหนองบัว เชื่อมต่อ หมู่ที่ ๑๓ ตำบลหนองกลับ อำเภอหนองบัว จังหวัดนครสวรรค์ <i>อยู่ในข้อบัญญัติ หน้า ๒๒๐</i>	ก่อสร้างถนน ค.ส.ล. ขนาดผิวจราจรกว้าง ๖.๐๐ เมตร หนา ๐.๑๕ เมตร ยาว ๕๙๐ เมตร ไหล่ทางหินคลุกกว้างข้างละ ๐.๓๐ เมตร หรือมีพื้นที่ ค.ส.ล. ไม่น้อยกว่า ๓,๕๔๐ ตารางเมตร พร้อมติดตั้งป้ายประชาสัมพันธ์ โครงการตามแบบที่ อบจ.กำหนด	๒,๐๐๐,๐๐๐	ตำบลหนองบัว	กองช่าง																
๑.๓ ก่อสร้างถนน ค.ส.ล. สายบ้านท่าทอง – บ้านท่าซุด ตำบลนครสวรรค์ตก อำเภอเมืองนครสวรรค์ เชื่อมต่อ ตำบลบางประมุข อำเภอโกรกพระ จังหวัดนครสวรรค์ (โครงการตามภารกิจถ่ายโอน) <i>อยู่ในข้อบัญญัติ หน้า ๒๒๐</i>	ก่อสร้างถนน ค.ส.ล. ขนาดผิวจราจรกว้าง ๖.๐๐ เมตร หนา ๐.๑๕ เมตร ยาว ๖๒๐ เมตร ไหล่ทางหินคลุกกว้างข้างละ ๐.๒๐ เมตร หรือมีพื้นที่ ค.ส.ล. ไม่น้อยกว่า ๓,๗๒๐ ตารางเมตร พร้อมติดตั้งป้ายประชาสัมพันธ์ โครงการตามแบบที่ อบจ.กำหนด	๒,๐๐๐,๐๐๐	ตำบลนครสวรรค์ตก	กองช่าง																	

๑. ยุทธศาสตร์การพัฒนาด้านคมนาคมและแหล่งน้ำ

๑.๑ แนวทาง พัฒนาเส้นทางคมนาคมและขนส่ง

ที่	โครงการ	รายละเอียดของโครงการ	งบประมาณ (บาท)	สถานที่ ดำเนินการ	หน่วยงาน ที่รับผิดชอบ	พ.ศ.๒๕๕๗			พ.ศ.๒๕๕๘						
						ต.ค.	พ.ย.	ธ.ค.	ม.ค.	ก.พ.	มี.ค.	เม.ย.	พ.ค.	มิ.ย.	ก.ค.
๑.๔	ก่อสร้างถนน ค.ส.ล. สายบ้านห้วยน้ำหอม – บ้านปางงู – บ้านปางสวรรค์ ตำบลห้วยน้ำหอม อำเภอเถิน จังหวัดนครสวรรค์	ก่อสร้างถนน ค.ส.ล. ขนาดผิวจราจรกว้าง ๖.๐๐ เมตร หนา ๐.๑๕ เมตร ยาว ๓๑๐ เมตร ไหล่ทางลูกรังกว้างข้างละ ๐.๓๐ เมตร หรือมีพื้นที่ ค.ส.ล. ไม่น้อยกว่า ๑,๘๖๐ ตารางเมตร พร้อมติดตั้งป้ายประชาสัมพันธ์ โครงการตามแบบที่ อบจ.กำหนด	๑,๐๐๐,๐๐๐	ตำบลห้วยน้ำหอม	กองช่าง	ขออนุมัติ/จัดจ้าง			ดำเนินงาน/เบิกเงิน						
๑.๕	ก่อสร้างถนน ค.ส.ล. หมู่ที่ ๑ ตำบลบางแก้ว อำเภอบรรพตพิสัย จังหวัดนครสวรรค์ เชื่อมต่อ หมู่ที่ ๑ ตำบลแสนตอ อำเภอขาณุวรลักษบุรี จังหวัดกำแพงเพชร	ก่อสร้างถนน ค.ส.ล. ขนาดผิวจราจรกว้าง ๖.๐๐ เมตร หนา ๐.๑๕ เมตร ยาว ๒๗๓ เมตร ไหล่ทางลูกรังกว้างข้างละ ๐.๓๐ เมตร หรือมีพื้นที่ ค.ส.ล. ไม่น้อยกว่า ๑,๖๓๘ ตารางเมตร พร้อมติดตั้งป้ายประชาสัมพันธ์ โครงการตามแบบที่ อบจ.กำหนด	๑,๐๐๐,๐๐๐	ตำบลบางแก้ว	กองช่าง	ขออนุมัติ/จัดจ้าง			ดำเนินงาน/เบิกเงิน						
๑.๖	ก่อสร้างถนน ค.ส.ล. หมู่ที่ ๑๑ ตำบลบ้านแก่ง อำเภอเมืองนครสวรรค์ เชื่อมต่อ หมู่ที่ ๑๑ ตำบลเขาดีน อำเภอเก้าเลี้ยว จังหวัดนครสวรรค์	ก่อสร้างถนน ค.ส.ล. ขนาดผิวจราจรกว้าง ๖.๐๐ เมตร หนา ๐.๑๕ เมตร ยาว ๓๑๐ เมตร ไหล่ทางหินคลุกกว้างข้างละ ๐.๒๐ เมตร หรือมีพื้นที่ ค.ส.ล. ไม่น้อยกว่า ๑,๘๖๐ ตารางเมตร พร้อมติดตั้งป้ายประชาสัมพันธ์ โครงการตามแบบที่ อบจ.กำหนด	๑,๐๐๐,๐๐๐	ตำบลบ้านแก่ง	กองช่าง	ขออนุมัติ/จัดจ้าง			ดำเนินงาน/เบิกเงิน						
๑.๗	ก่อสร้างถนน ค.ส.ล. หมู่ที่ ๑๑ ตำบลแม่เลี้ยงี่ เชื่อมต่อ ตำบลเขาชนกัน อำเภอแม่วงก์ จังหวัดนครสวรรค์	ก่อสร้างถนน ค.ส.ล. ขนาดผิวจราจรกว้าง ๖.๐๐ เมตร หนา ๐.๑๕ เมตร ยาว ๓๗๐ เมตร ไหล่ทางลูกรังกว้างข้างละ ๐.๓๐ เมตร หรือมีพื้นที่ ค.ส.ล. ไม่น้อยกว่า ๒,๒๒๐ ตารางเมตร พร้อมติดตั้งป้ายประชาสัมพันธ์ โครงการตามแบบที่ อบจ.กำหนด	๑,๒๐๐,๐๐๐	ตำบลแม่เลี้ยงี่	กองช่าง	ขออนุมัติ/จัดจ้าง			ดำเนินงาน/เบิกเงิน						

๑. ยุทธศาสตร์การพัฒนาด้านคมนาคมและแหล่งน้ำ

๑.๑ แนวทาง พัฒนาเส้นทางคมนาคมและขนส่ง

ที่	โครงการ	รายละเอียดของโครงการ	งบประมาณ (บาท)	สถานที่ ดำเนินการ	หน่วยงาน ที่รับผิดชอบ	พ.ศ. ๒๕๕๗			พ.ศ. ๒๕๕๘						
						ต.ค.	พ.ย.	ธ.ค.	ม.ค.	ก.พ.	มี.ค.	เม.ย.	พ.ค.	มิ.ย.	ก.ค.
๑.๘	ก่อสร้างถนน ค.ส.ล. หมู่ที่ ๑๒ ตำบลพนมรอก เชื่อมต่อ ตำบลวังใหญ่ อำเภอท่าตะโก จังหวัดนครสวรรค์	ก่อสร้างถนน ค.ส.ล. ขนาดผิวจราจรกว้าง ๖.๐๐ เมตร หนา ๐.๑๕ เมตร ยาว ๒๙๕ เมตร ไหล่ทางหินคลุกกว้างข้างละ ๐.๓๐ เมตร หรือมีพื้นที่ ค.ส.ล. ไม่น้อยกว่า ๑,๗๗๐ ตารางเมตร พร้อมติดตั้งป้ายประชาสัมพันธ์ โครงการตามแบบที่ อบจ.กำหนด	๑,๐๐๐,๐๐๐	ตำบลพนมรอก	กองช่าง	ขออนุมัติ/จัดจ้าง			ดำเนินงาน/เบิกเงิน						
๑.๙	ก่อสร้างถนน ค.ส.ล. หมู่ที่ ๑๒ ตำบลพระนอน อำเภอเมืองนครสวรรค์ เชื่อมต่อ ตำบลวังมหากร อำเภอท่าตะโก จังหวัดนครสวรรค์	ก่อสร้างถนน ค.ส.ล. ขนาดผิวจราจรกว้าง ๖.๐๐ เมตร หนา ๐.๑๕ เมตร ยาว ๒๙๕ เมตร ไหล่ทางหินคลุกกว้างข้างละ ๐.๓๐ เมตร หรือมีพื้นที่ ค.ส.ล. ไม่น้อยกว่า ๑,๗๗๐ ตารางเมตร พร้อมติดตั้งป้ายประชาสัมพันธ์ โครงการตามแบบที่ อบจ.กำหนด	๑,๐๐๐,๐๐๐	ตำบลพระนอน	กองช่าง	ขออนุมัติ/จัดจ้าง			ดำเนินงาน/เบิกเงิน						
๑.๑๐	ก่อสร้างถนน ค.ส.ล. หมู่ที่ ๑๔ ตำบลสายลำโพง เชื่อมต่อ ตำบลพนมรอก อำเภอท่าตะโก จังหวัดนครสวรรค์	ก่อสร้างถนน ค.ส.ล. ขนาดผิวจราจรกว้าง ๖.๐๐ เมตร หนา ๐.๑๕ เมตร ยาว ๒๙๘ เมตร ไหล่ทางหินคลุกกว้างข้างละ ๐.๓๐ เมตร หรือมีพื้นที่ ค.ส.ล. ไม่น้อยกว่า ๑,๗๘๘ ตารางเมตร พร้อมติดตั้งป้ายประชาสัมพันธ์ โครงการตามแบบที่ อบจ.กำหนด	๑,๐๐๐,๐๐๐	ตำบลสายลำโพง	กองช่าง	ขออนุมัติ/จัดจ้าง			ดำเนินงาน/เบิกเงิน						
๑.๑๑	ก่อสร้างถนน ค.ส.ล. หมู่ที่ ๒๓, ๕ ตำบลตากลี เชื่อมต่อ ตำบลหัวหวาย อำเภอตากลี จังหวัดนครสวรรค์	ก่อสร้างถนน ค.ส.ล. ขนาดผิวจราจรกว้าง ๖.๐๐ เมตร หนา ๐.๑๕ เมตร ยาว ๒๘๒ เมตร ไหล่ทางลูกรังกว้างข้างละ ๐.๒๐ เมตร หรือมีพื้นที่ ค.ส.ล. ไม่น้อยกว่า ๑,๖๙๒ ตารางเมตร พร้อมติดตั้งป้ายประชาสัมพันธ์ โครงการตามแบบที่ อบจ.กำหนด	๑,๐๐๐,๐๐๐	ตำบลตากลี	กองช่าง	ขออนุมัติ/จัดจ้าง			ดำเนินงาน/เบิกเงิน						

๑. ยุทธศาสตร์การพัฒนาด้านคมนาคมและแหล่งน้ำ

๑.๑ แนวทาง พัฒนาเส้นทางคมนาคมและขนส่ง

ที่	โครงการ	รายละเอียดของโครงการ	งบประมาณ (บาท)	สถานที่ ดำเนินการ	หน่วยงาน ที่รับผิดชอบ	พ.ศ.๒๕๕๗			พ.ศ.๒๕๕๘									
						ต.ค.	พ.ย.	ธ.ค.	ม.ค.	ก.พ.	มี.ค.	เม.ย.	พ.ค.	มิ.ย.	ก.ค.	ส.ค.	ก.ย.	ต.ค.
๑.๑๒	ก่อสร้างถนน ค.ส.ล. หมู่ที่ ๓ ตำบลหนองกรด อำเภอบรรพตพิสัย จังหวัดนครสวรรค์ เชื่อมต่อ หมู่ที่ ๖ ตำบลทะนง อำเภอโพนสะเล จังหวัดพิจิตร อยู่ในข้อบัญญัติ หน้า ๒๒๓	ก่อสร้างถนน ค.ส.ล. ขนาดผิวจราจรกว้าง ๖.๐๐ เมตร หนา ๐.๑๕ เมตร ยาว ๖๖๔ เมตร ไหล่ทางลูกรังกว้างข้างละ ๐.๓๐ เมตร หรือมีพื้นที่ ค.ส.ล. ไม่น้อยกว่า ๓,๙๘๔ ตารางเมตร พร้อมติดตั้งป้ายประชาสัมพันธ์ โครงการตามแบบที่ อบจ.กำหนด	๒,๔๐๐,๐๐๐	ตำบลหนองกรด	กองช่าง			ขออนุมัติ/จัดจ้าง			ดำเนินการ/เบิกเงิน							
๑.๑๓	ก่อสร้างถนน ค.ส.ล. หมู่ที่ ๗ ตำบลตาสัง เชื่อมต่อ หมู่ที่ ๒ ตำบลตาซัด อำเภอบรรพตพิสัย จังหวัดนครสวรรค์ อยู่ในข้อบัญญัติ หน้า ๒๒๔	ก่อสร้างถนน ค.ส.ล. ขนาดผิวจราจรกว้าง ๖.๐๐ เมตร หนา ๐.๑๕ เมตร ยาว ๓๐๓ เมตร ไหล่ทางหินคลุกกว้างข้างละ ๐.๕๐ เมตร หรือมีพื้นที่ ค.ส.ล. ไม่น้อยกว่า ๑,๘๑๘ ตารางเมตร พร้อมติดตั้งป้ายประชาสัมพันธ์ โครงการตามแบบที่ อบจ.กำหนด	๑,๐๐๐,๐๐๐	ตำบลตาสัง	กองช่าง			ขออนุมัติ/จัดจ้าง			ดำเนินการ/เบิกเงิน							
๑.๑๔	ก่อสร้างถนน ค.ส.ล. หมู่ที่ ๗ ตำบลหัวดง เชื่อมต่อ เขตเทศบาลตำบลเก้าเลี้ยว อำเภอกำแพงแก้ว จังหวัดนครสวรรค์ อยู่ในข้อบัญญัติ หน้า ๒๒๔	ก่อสร้างถนน ค.ส.ล. ขนาดผิวจราจรกว้าง ๖.๐๐ เมตร หนา ๐.๑๕ เมตร ยาว ๒๘๐ เมตร ไหล่ทางลูกรังกว้างข้างละ ๐.๓๐ เมตร หรือมีพื้นที่ ค.ส.ล. ไม่น้อยกว่า ๑,๖๘๐ ตารางเมตร พร้อมติดตั้งป้ายประชาสัมพันธ์ โครงการตามแบบที่ อบจ.กำหนด	๑,๐๐๐,๐๐๐	ตำบลหัวดง	กองช่าง			ขออนุมัติ/จัดจ้าง			ดำเนินการ/เบิกเงิน							

๑. ยุทธศาสตร์การพัฒนาด้านคมนาคมและแหล่งน้ำ

๑.๑ แนวทาง พัฒนาเส้นทางคมนาคมและขนส่ง

ที่	โครงการ	รายละเอียดของโครงการ	งบประมาณ (บาท)	สถานที่ ดำเนินการ	หน่วยงาน ที่รับผิดชอบ	พ.ศ.๒๕๕๗			พ.ศ.๒๕๕๘									
						ต.ค.	พ.ย.	ธ.ค.	ม.ค.	ก.พ.	มี.ค.	เม.ย.	พ.ค.	มิ.ย.	ก.ค.	ส.ค.	ก.ย.	ต.ค.
๑.๑๕	ก่อสร้างถนน ค.ส.ล. หมู่ที่ ๘ ตำบลตาซัด เชื่อมต่อ หมู่ที่ ๘ ตำบลตาซัด อำเภอ บรรพตพิสัย จังหวัดนครสวรรค์ (ช่วงที่ ๒) อยู่ในข้อบัญญัติ หน้า ๒๒๔	ก่อสร้างถนน ค.ส.ล. ขนาดผิวจราจรกว้าง ๖.๐๐ เมตร หนา ๐.๑๕ เมตร ยาว ๒๖๕ เมตร ไหล่ทางลูกรังกว้างข้างละ ๐.๓๐ เมตร หรือมีพื้นที่ ค.ส.ล. ไม่น้อยกว่า ๑,๕๙๐ ตารางเมตร พร้อมติดตั้งป้ายประชาสัมพันธ์ โครงการตามแบบที่ อบจ.กำหนด	๑,๐๐๐,๐๐๐	ตำบลตาซัด	กองช่าง			ขออนุมัติ/จัดจ้าง			ดำเนินการ/เบิกเงิน							
๑.๑๖	ก่อสร้างถนน ค.ส.ล. หมู่ที่ ๘ ตำบลตาซัด เชื่อมต่อ หมู่ที่ ๔ ตำบลเจริญผล อำเภอ บรรพตพิสัย จังหวัดนครสวรรค์ (ช่วงที่ ๓) อยู่ในข้อบัญญัติ หน้า ๒๒๕	ก่อสร้างถนน ค.ส.ล. ขนาดผิวจราจรกว้าง ๖.๐๐ เมตร หนา ๐.๑๕ เมตร ยาว ๒๗๒ เมตร ไหล่ทางลูกรังกว้างข้างละ ๐.๓๐ เมตร หรือมีพื้นที่ ค.ส.ล. ไม่น้อยกว่า ๑,๖๓๒ ตารางเมตร พร้อมติดตั้งป้ายประชาสัมพันธ์ โครงการตามแบบที่ อบจ.กำหนด	๑,๐๐๐,๐๐๐	ตำบลตาซัด	กองช่าง			ขออนุมัติ/จัดจ้าง			ดำเนินการ/เบิกเงิน							
๑.๑๗	ก่อสร้างถนน ค.ส.ล. หมู่ที่ ๘ ตำบล หนองกรด เชื่อมต่อ หมู่ที่ ๕ ตำบลบึงปลาทุ อำเภอบรรพตพิสัย จังหวัดนครสวรรค์ อยู่ในข้อบัญญัติ หน้า ๒๒๕	ก่อสร้างถนน ค.ส.ล. ขนาดผิวจราจรกว้าง ๖.๐๐ เมตร หนา ๐.๑๕ เมตร ยาว ๓๑๒ เมตร ไหล่ทางลูกรังกว้างข้างละ ๐.๓๐ เมตร หรือมีพื้นที่ ค.ส.ล. ไม่น้อยกว่า ๑,๘๗๒ ตารางเมตร พร้อมติดตั้งป้ายประชาสัมพันธ์ โครงการตามแบบที่ อบจ.กำหนด	๑,๐๐๐,๐๐๐	ตำบลหนองกรด	กองช่าง			ขออนุมัติ/จัดจ้าง			ดำเนินการ/เบิกเงิน							

๑. ยุทธศาสตร์การพัฒนาด้านคมนาคมและแหล่งน้ำ

๑.๑ แนวทาง พัฒนาเส้นทางคมนาคมและขนส่ง

ที่	โครงการ	รายละเอียดของโครงการ	งบประมาณ (บาท)	สถานที่ ดำเนินการ	หน่วยงาน ที่รับผิดชอบ	พ.ศ.๒๕๕๗			พ.ศ.๒๕๕๘									
						ต.ค.	พ.ย.	ธ.ค.	ม.ค.	ก.พ.	มี.ค.	เม.ย.	พ.ค.	มิ.ย.	ก.ค.	ส.ค.	ก.ย.	ต.ค.
๑.๑๘	ก่อสร้างถนน ค.ส.ล. หมู่ที่ ๙ ตำบลโคกเคี้ยว อำเภอนิคมพัฒนา จังหวัดนครราชสีมา อยู่ในข้อบัญญัติ หน้า ๒๒๕	ก่อสร้างถนน ค.ส.ล. ขนาดผิวจราจรกว้าง ๖.๐๐ เมตร หนา ๐.๑๕ เมตร ยาว ๔๙๕ เมตร ไหล่ทางลูกรังกว้างข้างละ ๐.๓๐ เมตร หรือมีพื้นที่ ค.ส.ล. ไม่น้อยกว่า ๒,๙๗๐ ตารางเมตร พร้อมติดตั้งป้ายประชาสัมพันธ์ โครงการตามแบบที่ อบจ.กำหนด	๒,๐๐๐,๐๐๐	ตำบลโคกเคี้ยว	กองช่าง		ขออนุมัติ/จัดจ้าง		ดำเนินการ/เบิกเงิน									
๑.๑๙	ก่อสร้างถนนลาดยางผิวจราจรเคพซีล หมู่ที่ ๑๑ ตำบลเขาทอง เชื่อมต่อ ตำบลเขาทะลุ อำเภอยุทธศาสตร์ จังหวัดนครราชสีมา อยู่ในข้อบัญญัติ หน้า ๒๒๖	ก่อสร้างถนนลาดยางผิวจราจรเคพซีล ขนาดผิวจราจรกว้าง ๖.๐๐ เมตร ยาว ๑,๐๖๐ เมตร ไม่มีไหล่ทาง หรือมีพื้นที่ ผิวจราจรเคพซีลไม่น้อยกว่า ๖,๓๖๐ ตารางเมตร พร้อมติดตั้งป้ายประชาสัมพันธ์ โครงการตามแบบที่ อบจ. กำหนด	๑,๙๗๐,๐๐๐	ตำบลเขาทอง	กองช่าง		ขออนุมัติ/จัดจ้าง		ดำเนินการ/เบิกเงิน									
๑.๒๐	ก่อสร้างถนนลาดยางผิวจราจรเคพซีล หมู่ที่ ๑๙ ตำบลแม่เป็น อำเภอมะนัง จังหวัดนครราชสีมา อยู่ในข้อบัญญัติ หน้า ๒๒๖	ก่อสร้างถนนลาดยางผิวจราจรเคพซีล ขนาดผิวจราจรกว้าง ๖.๐๐ เมตร ยาว ๖๔๐ เมตร ไหล่ทางกว้างข้างละ ๐.๕๐ เมตร หรือมีพื้นที่ผิวจราจรเคพซีลไม่น้อยกว่า ๔,๔๘๐ ตารางเมตร พร้อมติดตั้งป้ายประชาสัมพันธ์โครงการ ตามแบบที่ อบจ. กำหนด	๑,๕๐๐,๐๐๐	ตำบลแม่เป็น	กองช่าง		ขออนุมัติ/จัดจ้าง		ดำเนินการ/เบิกเงิน									

๑. ยุทธศาสตร์การพัฒนาด้านคมนาคมและแหล่งน้ำ

๑.๑ แนวทาง พัฒนาเส้นทางคมนาคมและขนส่ง

ที่	โครงการ	รายละเอียดของโครงการ	งบประมาณ (บาท)	สถานที่ ดำเนินการ	หน่วยงาน ที่รับผิดชอบ	พ.ศ.๒๕๕๗			พ.ศ.๒๕๕๘						
						ต.ค.	พ.ย.	ธ.ค.	ม.ค.	ก.พ.	มี.ค.	เม.ย.	พ.ค.	มิ.ย.	ก.ค.
๑.๒๑	ก่อสร้างถนนลาดยางผิวจราจรเคพซีล หมู่ที่ ๒ ตำบลวังน้ำลึก เชื่อมต่อ หมู่ที่ ๒ ตำบลนาขอม อำเภอไพศาลี จังหวัดนครสวรรค์ อยู่ในข้อบัญญัติ หน้า ๒๒๖	ก่อสร้างถนนลาดยางผิวจราจรเคพซีล ขนาดผิวจราจรกว้าง ๖.๐๐ เมตร ยาว ๓๓๔ เมตร ไม่มีไหล่ทาง หรือมีพื้นที่ผิวจราจรเคพซีลไม่น้อยกว่า ๒,๐๐๕ ตารางเมตร พร้อมติดตั้งป้ายประชาสัมพันธ์โครงการ ตามแบบที่ อบจ. กำหนด	๑,๐๐๐,๐๐๐	ตำบลวังน้ำลึก	กองช่าง	← ขออนุมัติ/จัดจ้าง			← ดำเนินงาน/เบิกเงิน						
๑.๒๒	ก่อสร้างถนนลาดยางผิวจราจรเคพซีล หมู่ที่ ๕ ตำบลเขาดิน อำเภอเก้าเลี้ยว เชื่อมต่อ หมู่ที่ ๒ ตำบลหนองกระโดน อำเภอเมืองนครสวรรค์ จังหวัดนครสวรรค์ อยู่ในข้อบัญญัติ หน้า ๒๒๗	ก่อสร้างถนนลาดยางผิวจราจรเคพซีล ขนาดผิวจราจรกว้าง ๖.๐๐ เมตร ยาว ๓๑๕ เมตร ไหล่ทางกว้างข้างละ ๐.๕๐ เมตร หรือมีพื้นที่ผิวจราจรเคพซีลไม่น้อยกว่า ๒,๒๐๕ ตารางเมตร พร้อมติดตั้งป้ายประชาสัมพันธ์โครงการ ตามแบบที่ อบจ. กำหนด	๑,๐๐๐,๐๐๐	ตำบลเขาดิน	กองช่าง	← ขออนุมัติ/จัดจ้าง			← ดำเนินงาน/เบิกเงิน						
๑.๒๓	ก่อสร้างถนนลูกรัง หมู่ที่ ๘ ตำบลชุมตาบง อำเภอชุมตาบง จังหวัดนครสวรรค์ เชื่อมต่อ ตำบลลานสัก อำเภอลานสัก จังหวัดอุทัยธานี อยู่ในข้อบัญญัติ หน้า ๒๒๗	ก่อสร้างถนนลูกรัง ขนาดผิวจราจรกว้าง ๗.๐๐ เมตร หนา ๐.๑๕ เมตร ยาว ๑,๐๕๐ เมตร หรือมีพื้นที่ผิวจราจรลูกรังไม่น้อยกว่า ๗,๓๕๐ ตารางเมตร พร้อมติดตั้งป้ายประชาสัมพันธ์โครงการตามแบบที่ อบจ. กำหนด	๑,๐๐๐,๐๐๐	ตำบลชุมตาบง	กองช่าง	← ขออนุมัติ/จัดจ้าง			← ดำเนินงาน/เบิกเงิน						
๑.๒๔	ก่อสร้างถนนลูกรัง หมู่ที่ ๘ ตำบลนาขอม เชื่อมต่อ ตำบลวังน้ำลึก อำเภอไพศาลี จังหวัดนครสวรรค์ อยู่ในข้อบัญญัติ หน้า ๒๒๗	ก่อสร้างถนนลูกรัง ขนาดผิวจราจรกว้าง ๘.๐๐ เมตร หนา ๐.๑๕ เมตร ยาว ๑,๓๑๕ เมตร หรือมีพื้นที่ผิวจราจรลูกรังไม่น้อยกว่า ๑๐,๕๒๐ ตารางเมตร พร้อมติดตั้งป้ายประชาสัมพันธ์โครงการตามแบบที่ อบจ. กำหนด	๑,๐๐๐,๐๐๐	ตำบลนาขอม	กองช่าง	← ขออนุมัติ/จัดจ้าง			← ดำเนินงาน/เบิกเงิน						

๑. ยุทธศาสตร์การพัฒนาด้านคมนาคมและแหล่งน้ำ

๑.๑ แนวทาง พัฒนาเส้นทางคมนาคมและขนส่ง

ที่	โครงการ	รายละเอียดของโครงการ	งบประมาณ (บาท)	สถานที่ ดำเนินการ	หน่วยงาน ที่รับผิดชอบ	พ.ศ.๒๕๕๗			พ.ศ.๒๕๕๘											
						ต.ค.	พ.ย.	ธ.ค.	ม.ค.	ก.พ.	มี.ค.	เม.ย.	พ.ค.	มิ.ย.	ก.ค.	ส.ค.	ก.ย.	ต.ค.		
๑.๒๕	ก่อสร้างถนนลูกรัง หมู่ที่ ๙ ตำบลวังข่อย อำเภอไพศาลี จังหวัดนครสวรรค์ เชื่อมต่อ หมู่ที่ ๑๖ ตำบลภูน้ำหยด อำเภอวิเชียรบุรี จังหวัดเพชรบูรณ์ อยู่ในข้อบัญญัติ หน้า ๒๒๘	ก่อสร้างถนนลูกรัง ขนาดผิวจราจรกว้าง ๘.๐๐ เมตร หนา ๐.๑๕ เมตร ยาว ๑,๓๕๐ เมตร หรือมีพื้นที่ผิวจราจรลูกรังไม่น้อยกว่า ๑๐,๘๐๐ ตารางเมตร พร้อมติดตั้งป้ายประชาสัมพันธ์ โครงการตามแบบที่ อบจ. กำหนด	๑,๒๐๐,๐๐๐	ตำบลวังข่อย	กองช่าง															
๑.๒๖	ก่อสร้างถนนหินคลุก สาย ๖.๔๐๗๕ แยกทล.๓๐๑๓ - บ้านวังดินคาด ตำบลวังม้า เชื่อมต่อ ตำบลหนองยาว อำเภอลาดยาว จังหวัดนครสวรรค์ (โครงการตามภารกิจถ่ายโอน) อยู่ในข้อบัญญัติ หน้า ๒๒๘	ก่อสร้างถนนหินคลุก ขนาดผิวจราจรกว้าง ๗.๐๐ เมตร หนา ๐.๑๕ เมตร ยาว ๑,๑๒๐ เมตร หรือมีพื้นที่ผิวจราจรหินคลุกไม่น้อยกว่า ๗,๘๔๐ ตารางเมตร พร้อมติดตั้งป้ายประชาสัมพันธ์โครงการตามแบบที่ อบจ. กำหนด	๑,๐๐๐,๐๐๐	ตำบลวังม้า	กองช่าง															
๑.๒๗	ก่อสร้างถนนหินคลุก หมู่ที่ ๑, ๔ ตำบลโพธิ์ประสาท อำเภอไพศาลี จังหวัดนครสวรรค์ เชื่อมต่อ ตำบลดงดินแดง อำเภอหนองม่วง จังหวัดลพบุรี อยู่ในข้อบัญญัติ หน้า ๒๒๘	ก่อสร้างถนนหินคลุก ขนาดผิวจราจรกว้าง ๖.๐๐ เมตร หนา ๐.๑๕ เมตร ยาว ๒,๘๘๐ เมตร หรือมีพื้นที่ผิวจราจรหินคลุกไม่น้อยกว่า ๑๗,๒๘๐ ตารางเมตร พร้อมติดตั้งป้ายประชาสัมพันธ์โครงการตามแบบที่ อบจ. กำหนด	๑,๙๐๐,๐๐๐	ตำบลโพธิ์ประสาท	กองช่าง															
๑.๒๘	ก่อสร้างถนนหินคลุก หมู่ที่ ๑๒ ตำบลหนองบัว อำเภอหนองบัว จังหวัดนครสวรรค์ เชื่อมต่อ ตำบลพญาวัง อำเภอบึงสามพัน จังหวัดเพชรบูรณ์ อยู่ในข้อบัญญัติ หน้า ๒๒๙	ก่อสร้างถนนหินคลุก ขนาดผิวจราจรกว้าง ๖.๐๐ เมตร หนา ๐.๑๕ เมตร ยาว ๑,๒๗๐ เมตร หรือมีพื้นที่ผิวจราจรหินคลุก ไม่น้อยกว่า ๗,๖๒๐ ตารางเมตร พร้อมติดตั้งป้ายประชาสัมพันธ์โครงการตามแบบที่ อบจ. กำหนด	๑,๐๐๐,๐๐๐	ตำบลหนองบัว	กองช่าง															

๑. ยุทธศาสตร์การพัฒนาด้านคมนาคมและแหล่งน้ำ

๑.๑ แนวทาง พัฒนาเส้นทางคมนาคมและขนส่ง

ที่	โครงการ	รายละเอียดของโครงการ	งบประมาณ (บาท)	สถานที่ ดำเนินการ	หน่วยงาน ที่รับผิดชอบ	พ.ศ.๒๕๕๗			พ.ศ.๒๕๕๘										
						ต.ค.	พ.ย.	ธ.ค.	ม.ค.	ก.พ.	มี.ค.	เม.ย.	พ.ค.	มิ.ย.	ก.ค.	ส.ค.	ก.ย.	ต.ค.	
๑.๒๙	ก่อสร้างถนนหินคลุก หมู่ที่ ๑๓, ๑๗ ตำบลหนองบัว เชื่อมต่อ ตำบลธารทหาร อำเภอหนองบัว จังหวัดนครสวรรค์	ก่อสร้างถนนหินคลุก ขนาดผิวจราจรกว้าง ๖.๐๐ เมตร หน้า ๐.๑๕ เมตร ยาว ๒,๘๕๐ เมตร หรือมีพื้นที่ผิวจราจรหินคลุกไม่น้อยกว่า ๑๗,๑๐๐ ตารางเมตร พร้อมติดตั้งป้ายประชาสัมพันธ์โครงการตามแบบที่ อบจ. กำหนด	๒,๐๐๐,๐๐๐	ตำบลหนองบัว	กองช่าง			ขออนุมัติ/จัดจ้าง			ดำเนินการ/เบิกเงิน								
๑.๓๐	ก่อสร้างถนนหินคลุก หมู่ที่ ๒ ตำบลพรหมนิมิต เชื่อมต่อ หมู่ที่ ๙ ตำบลตากาลี อำเภอตากาลี จังหวัดนครสวรรค์	ก่อสร้างถนนหินคลุก ขนาดผิวจราจรกว้าง ๖.๐๐ เมตร หน้า ๐.๑๕ เมตร ยาว ๒,๓๔๕ เมตร หรือมีพื้นที่ผิวจราจรหินคลุกไม่น้อยกว่า ๑๔,๐๗๐ ตารางเมตร พร้อมติดตั้งป้ายประชาสัมพันธ์โครงการตามแบบที่ อบจ. กำหนด	๑,๕๐๐,๐๐๐	ตำบลพรหมนิมิต	กองช่าง			ขออนุมัติ/จัดจ้าง			ดำเนินการ/เบิกเงิน								
๑.๓๑	ก่อสร้างถนนหินคลุก หมู่ที่ ๔ ตำบลหนองบัว เชื่อมต่อ ตำบลธารทหาร อำเภอหนองบัว จังหวัดนครสวรรค์	ก่อสร้างถนนหินคลุก ขนาดผิวจราจรกว้าง ๖.๐๐ เมตร หน้า ๐.๑๕ เมตร ยาว ๑,๙๒๐ เมตร หรือมีพื้นที่ผิวจราจรหินคลุกไม่น้อยกว่า ๑๑,๕๒๐ ตารางเมตร พร้อมติดตั้งป้ายประชาสัมพันธ์โครงการตามแบบที่ อบจ. กำหนด	๒,๐๐๐,๐๐๐	ตำบลหนองบัว	กองช่าง			ขออนุมัติ/จัดจ้าง			ดำเนินการ/เบิกเงิน								
๑.๓๒	ก่อสร้างถนนหินคลุก หมู่ที่ ๗ ตำบลห้วยร่วม อำเภอหนองบัว เชื่อมต่อ ตำบลหนองกระเจา อำเภอชุมแสง จังหวัดนครสวรรค์	ก่อสร้างถนนหินคลุก ขนาดผิวจราจรกว้าง ๖.๐๐ เมตร หน้า ๐.๑๕ เมตร ยาว ๑,๑๓๕ เมตร หรือมีพื้นที่ผิวจราจรหินคลุกไม่น้อยกว่า ๗,๐๕๐ ตารางเมตร พร้อมติดตั้งป้ายประชาสัมพันธ์โครงการตามแบบที่ อบจ. กำหนด	๑,๐๐๐,๐๐๐	ตำบลห้วยร่วม	กองช่าง			ขออนุมัติ/จัดจ้าง			ดำเนินการ/เบิกเงิน								

๑. ยุทธศาสตร์การพัฒนาด้านคมนาคมและแหล่งน้ำ

๑.๑ แนวทาง พัฒนาเส้นทางคมนาคมและขนส่ง

ที่	โครงการ	รายละเอียดของโครงการ	งบประมาณ (บาท)	สถานที่ ดำเนินการ	หน่วยงาน ที่รับผิดชอบ	พ.ศ.๒๕๕๗			พ.ศ.๒๕๕๘										
						ต.ค.	พ.ย.	ธ.ค.	ม.ค.	ก.พ.	มี.ค.	เม.ย.	พ.ค.	มิ.ย.	ก.ค.	ส.ค.	ก.ย.	ต.ค.	
๑.๓๓	ก่อสร้างสะพาน ค.ส.ล. หมู่ที่ ๔ ตำบลสร้อยละคร เชื่อมต่อ หมู่ที่ ๑๔ ตำบลลาดยาว อำเภอลาดยาว จังหวัดนครสวรรค์ อยู่ในข้อบัญญัติ หน้า ๒๓๑	ก่อสร้างสะพาน ค.ส.ล. ขนาดกว้าง ๗.๐๐ เมตร ยาว ๑๒.๐๐ เมตร พร้อมติดตั้งป้ายประชาสัมพันธ์โครงการตามแบบที่ อบจ. กำหนด	๑,๒๐๐,๐๐๐	ตำบลสร้อยละคร	กองช่าง		ขออนุมัติ/จัดจ้าง			ดำเนินการ/เบิกเงิน									
๑.๓๔	ซ่อมสร้างถนนลาดยางผิวจราจรแอสฟัลต์คอนกรีต สายบ้านทัพชุมพล – บ้านวังไผ่ ตำบลหนองกรด เชื่อมต่อ ตำบลนครสวรรค์ตก อำเภอเมืองนครสวรรค์ จังหวัดนครสวรรค์ (โครงการตามภารกิจถ่ายโอน) อยู่ในข้อบัญญัติ หน้า ๒๓๑	ซ่อมสร้างถนนลาดยางผิวจราจรแอสฟัลต์คอนกรีต ขนาดผิวจราจรกว้าง ๖.๐๐ เมตร ยาว ๑๕๐ เมตร ไม่มีไหล่ทาง หรือมีพื้นที่ผิวจราจรแอสฟัลต์คอนกรีตไม่น้อยกว่า ๙๐๐ ตารางเมตร พร้อมติดตั้งป้ายประชาสัมพันธ์โครงการตามแบบที่ อบจ. กำหนด	๔๐๐,๐๐๐	ตำบลหนองกรด	กองช่าง		ขออนุมัติ/จัดจ้าง			ดำเนินการ/เบิกเงิน									
๑.๓๕	ซ่อมสร้างถนนลาดยางผิวจราจรแอสฟัลต์คอนกรีต สายบ้านนอก – บ้านเนินสามสาร ตำบลเขาทอง เชื่อมต่อ ตำบลนิคมเขาบ่อแก้ว อำเภอพยุหะคีรี จังหวัดนครสวรรค์ (โครงการตามภารกิจถ่ายโอน) อยู่ในข้อบัญญัติ หน้า ๒๓๑	ซ่อมสร้างถนนลาดยางผิวจราจรแอสฟัลต์คอนกรีต ขนาดผิวจราจรกว้าง ๖.๐๐ เมตร ยาว ๔๒๐ เมตร ไม่มีไหล่ทาง หรือมีพื้นที่ผิวจราจรแอสฟัลต์คอนกรีตไม่น้อยกว่า ๒,๕๒๐ ตารางเมตร พร้อมติดตั้งป้ายประชาสัมพันธ์โครงการตามแบบที่ อบจ. กำหนด	๑,๐๐๐,๐๐๐	ตำบลเขาทอง	กองช่าง		ขออนุมัติ/จัดจ้าง			ดำเนินการ/เบิกเงิน									

๑. ยุทธศาสตร์การพัฒนาด้านคมนาคมและแหล่งน้ำ

๑.๑ แนวทาง พัฒนาเส้นทางคมนาคมและขนส่ง

ที่	โครงการ	รายละเอียดของโครงการ	งบประมาณ (บาท)	สถานที่ ดำเนินการ	หน่วยงาน ที่รับผิดชอบ	พ.ศ.๒๕๕๗			พ.ศ.๒๕๕๘										
						ต.ค.	พ.ย.	ธ.ค.	ม.ค.	ก.พ.	มี.ค.	เม.ย.	พ.ค.	มิ.ย.	ก.ค.	ส.ค.	ก.ย.	ต.ค.	
๑.๓๖	ซ่อมสร้างถนนลาดยางผิวจราจรแอสฟัลต์คอนกรีต สายบ้านลาดยาว – บ้านวังยาง ตำบลลาดยาว อำเภอลาดยาว จังหวัดนครสวรรค์ (โครงการตามภารกิจถ่ายโอน) อยู่ในข้อบัญญัติ หน้า ๒๓๒	ซ่อมสร้างถนนลาดยางผิวจราจรแอสฟัลต์คอนกรีต ขนาดผิวจราจรกว้าง ๖.๐๐ เมตร ยาว ๘๓๕ เมตร ไม่มีไหล่ทาง หรือมีพื้นที่ผิวจราจรแอสฟัลต์คอนกรีตไม่น้อยกว่า ๕,๐๑๐ ตารางเมตร พร้อมติดตั้งป้ายประชาสัมพันธ์โครงการ ตามแบบที่ อบจ. กำหนด	๒,๐๐๐,๐๐๐	ตำบลลาดยาว	กองช่าง		ขออนุมัติ/จัดจ้าง		ดำเนินการ/เบิกเงิน										
๑.๓๗	ซ่อมสร้างถนนลาดยางผิวจราจรแอสฟัลต์คอนกรีต สายบ้านหัวหวาย – บ้านหนองโพ ตำบลหัวหวาย เชื่อมต่อ ตำบลหนองโพ อำเภอดาคลี จังหวัดนครสวรรค์ (โครงการตามภารกิจถ่ายโอน) อยู่ในข้อบัญญัติ หน้า ๒๓๒	ซ่อมสร้างถนนลาดยางผิวจราจรแอสฟัลต์คอนกรีต ขนาดผิวจราจรกว้าง ๖.๐๐ เมตร ยาว ๓๑๔ เมตร ไหล่ทางกว้างข้างละ ๑.๐๐ เมตร หรือมีพื้นที่ผิวจราจรแอสฟัลต์คอนกรีตไม่น้อยกว่า ๒,๕๑๒ ตารางเมตร พร้อมติดตั้งป้ายประชาสัมพันธ์โครงการ ตามแบบที่ อบจ. กำหนด	๑,๐๐๐,๐๐๐	ตำบลหัวหวาย	กองช่าง		ขออนุมัติ/จัดจ้าง		ดำเนินการ/เบิกเงิน										
๑.๓๘	ซ่อมสร้างถนนลาดยางผิวจราจรแอสฟัลต์คอนกรีต หมู่ที่ ๑๐ ตำบลช่องแค เชื่อมต่อ หมู่ที่ ๔ ตำบลห้วยหอม อำเภอดาคลี จังหวัดนครสวรรค์ อยู่ในข้อบัญญัติ หน้า ๒๓๓	ซ่อมสร้างถนนลาดยางผิวจราจรแอสฟัลต์คอนกรีต ขนาดผิวจราจรกว้าง ๖.๐๐ เมตร ยาว ๖๗๗ เมตร ไหล่ทางกว้างข้างละ ๑.๐๐ เมตร หรือมีพื้นที่ผิวจราจรแอสฟัลต์คอนกรีตไม่น้อยกว่า ๕,๔๑๖ ตารางเมตร พร้อมติดตั้งป้ายประชาสัมพันธ์โครงการตามแบบที่ อบจ. กำหนด	๒,๐๐๐,๐๐๐	ตำบลช่องแค	กองช่าง		ขออนุมัติ/จัดจ้าง		ดำเนินการ/เบิกเงิน										

๑. ยุทธศาสตร์การพัฒนาด้านคมนาคมและแหล่งน้ำ

๑.๑ แนวทาง พัฒนาเส้นทางคมนาคมและขนส่ง

ที่	โครงการ	รายละเอียดของโครงการ	งบประมาณ (บาท)	สถานที่ ดำเนินการ	หน่วยงาน ที่รับผิดชอบ	พ.ศ. ๒๕๕๗			พ.ศ. ๒๕๕๘										
						ต.ค.	พ.ย.	ธ.ค.	ม.ค.	ก.พ.	มี.ค.	เม.ย.	พ.ค.	มิ.ย.	ก.ค.	ส.ค.	ก.ย.	ต.ค.	
๑.๓๙	ซ่อมสร้างถนนลาดยางผิวจราจรแอสฟัลต์คอนกรีต หมู่ที่ ๑๑ ตำบลบ้านมะเกลือ อำเภอเมืองนครสวรรค์ เชื่อมต่อดำบลมหาโพธิ อำเภอเก้าเลี้ยว จังหวัดนครสวรรค์ อยู่ในข้อบัญญัติ หน้า ๒๓๓	ซ่อมสร้างถนนลาดยางผิวจราจรแอสฟัลต์คอนกรีต ขนาดผิวจราจรกว้าง ๖.๐๐ เมตร ยาว ๓๖๓ เมตร ไหล่ทางกว้างข้างละ ๐.๕๐ เมตร หรือมีพื้นที่ผิวจราจรแอสฟัลต์คอนกรีตไม่น้อยกว่า ๒,๕๔๑ ตารางเมตร พร้อมติดตั้งป้ายประชาสัมพันธ์โครงการตามแบบที่ อบจ. กำหนด	๑,๐๐๐,๐๐๐	ตำบลบ้านมะเกลือ	กองช่าง														
๑.๔๐	ก่อสร้าง/ปรับปรุง/ซ่อมแซมถนนที่ได้รับภารกิจถ่ายโอน, ถนนที่อยู่ในความรับผิดชอบขององค์การบริหารส่วนจังหวัดนครสวรรค์ และถนนที่หน่วยงานอื่นๆ ร้องขอ อยู่ในข้อบัญญัติ หน้า ๒๑๙	จัดซื้อวัสดุก่อสร้าง ในการซ่อมแซมถนน สะพาน ท่อเหลี่ยม ที่อยู่ในความรับผิดชอบขององค์การบริหารส่วนจังหวัดนครสวรรค์ และซ่อมแซมถนนที่หน่วยงานอื่นร้องขอ	๒๓,๙๒๐,๐๐๐	อบจ.นครสวรรค์	กองช่าง														
๑.๔๑	จัดซื้อวัสดุ ครุภัณฑ์สำหรับใช้ในการพัฒนาเส้นทางคมนาคมและขนส่งของ อบจ.นครสวรรค์ อยู่ในข้อบัญญัติ หน้า ๒๗๒	๑. จัดซื้อวัสดุน้ำมันเชื้อเพลิงและหล่อลื่น สำหรับเครื่องจักรกลยานพาหนะของ อบจ.นครสวรรค์ สำหรับงานก่อสร้าง/ปรับปรุง/ซ่อมแซม ถนนถ่ายโอน ที่อยู่ในความรับผิดชอบของ อบจ.นครสวรรค์ และถนนที่ได้รับการร้องขอ	๒๗,๓๔๖,๐๐๐	อบจ.นครสวรรค์	กองช่าง														
	อยู่ในข้อบัญญัติ หน้า ๒๗๕	๒. จัดซื้อเครื่องวัดระยะด้วยเลเซอร์แบบมือถือ จำนวน ๒ เครื่อง ๆ ละ ๓๑,๐๐๐ บาท	๖๒,๐๐๐	อบจ.นครสวรรค์	กองช่าง														

๑. ยุทธศาสตร์การพัฒนาด้านคมนาคมและแหล่งน้ำ

๑.๒ แนวทาง พัฒนาแหล่งน้ำเพื่อการเกษตรและอุปโภค บริโภค

ที่	โครงการ	รายละเอียดของโครงการ	งบประมาณ (บาท)	สถานที่ ดำเนินการ	หน่วยงาน ที่รับผิดชอบ	พ.ศ.๒๕๕๗			พ.ศ.๒๕๕๘										
						ต.ค.	พ.ย.	ธ.ค.	ม.ค.	ก.พ.	มี.ค.	เม.ย.	พ.ค.	มิ.ย.	ก.ค.	ส.ค.	ก.ย.	ต.ค.	
๑	พัฒนาแหล่งน้ำเพื่อการเกษตรและ อุปโภค บริโภค ประกอบด้วย ๓๓ กิจกรรม																		
	๑.๑ ขุดลอกคลอง หมู่ที่ ๑ ตำบลตะคร้อ เชื่อมต่อ ตำบลสำโรงชัย อำเภอไพศาลี จังหวัดนครสวรรค์ อยู่ในข้อบัญญัติ หน้า ๒๘๒	ขุดลอกคลอง สภาพเดิมปากกว้างเฉลี่ย ๗.๐๐ เมตร ก้นกว้างเฉลี่ย ๓.๐๐ เมตร ลึกเฉลี่ย ๑.๔๐ เมตร ยาว ๑,๕๓๗ เมตร ดำเนินการขุดลอกให้มีขนาดปากกว้าง ๑๒.๐๐ เมตร ก้นกว้าง ๓.๐๐ เมตร ลึก ๓.๐๐ เมตร ยาว ๑,๕๓๗ เมตร หรือมี ปริมาตรดินขุดไม่น้อยกว่า ๒๓,๘๒๓.๕๐ ลูกบาศก์เมตร พร้อมติดตั้งป้ายประชา สัมพันธ์โครงการตามแบบที่ อบจ. กำหนด	๑,๐๐๐,๐๐๐	ตำบลตะคร้อ	กองช่าง														
	๑.๒ ขุดลอกคลอง หมู่ที่ ๑๑ ตำบล แม่เลี้ยงี่เชื่อมต่อ ตำบลเขาชนกัน อำเภอแม่วงก์ จังหวัดนครสวรรค์ อยู่ในข้อบัญญัติ หน้า ๒๘๒	ขุดลอกคลอง สภาพเดิมปากกว้างเฉลี่ย ๑๗.๐๐ เมตร ก้นกว้างเฉลี่ย ๑๓.๐๐ เมตร ลึกเฉลี่ย ๓.๕๐ เมตร ยาว ๒,๐๐๐ เมตร ดำเนินการขุดลอกให้มีขนาดปากกว้าง ๒๘.๐๐ เมตร ก้นกว้าง ๑๖.๐๐ เมตร ลึกเฉลี่ย ๓.๕๐ เมตร ยาว ๒,๐๐๐ เมตร ลึก ๔.๐๐ เมตร ยาว ๑,๕๖๐ เมตร หรือ มีปริมาตรดินขุดไม่น้อยกว่า ๕๕,๓๘๐.๐๐ ลูกบาศก์เมตร พร้อมติดตั้งป้ายประชา สัมพันธ์โครงการตามแบบที่ อบจ. กำหนด	๒,๐๐๐,๐๐๐	ตำบลแม่เลี้ยงี่	กองช่าง														

๑. ยุทธศาสตร์การพัฒนาด้านคมนาคมและแหล่งน้ำ

๑.๒ แนวทาง พัฒนาแหล่งน้ำเพื่อการเกษตรและอุปโภค บริโภค

ที่	โครงการ	รายละเอียดของโครงการ	งบประมาณ (บาท)	สถานที่ ดำเนินการ	หน่วยงาน ที่รับผิดชอบ	พ.ศ.๒๕๕๗			พ.ศ.๒๕๕๘									
						ต.ค.	พ.ย.	ธ.ค.	ม.ค.	ก.พ.	มี.ค.	เม.ย.	พ.ค.	มิ.ย.	ก.ค.	ส.ค.	ก.ย.	ต.ค.
๑.๓	ขุดลอกคลอง หมู่ที่ ๑๑,๙ ตำบลเกรียงไกร เชื่อมต่อหมู่ที่ ๑๐ ตำบลบ้านมะเกลือ อำเภอเมืองฯ จังหวัดนครสวรรค์ อยู่ในข้อบัญญัติ หน้า ๒๘๓	ขุดลอกคลอง สภาพเดิมปากกว้างเฉลี่ย ๒๘.๐๐ เมตร ก้นกว้างเฉลี่ย ๑๐.๐๐ เมตร ลึกเฉลี่ย ๓.๕๐ เมตร ยาว ๕,๐๐๐ เมตร ดำเนินการขุดลอกให้มีขนาดปากกว้าง ๒๘.๐๐ เมตร ก้นกว้าง ๑๒.๐๐ เมตร ลึก ๔.๐๐ เมตร ยาว ๒,๐๕๐ เมตร หรือมี ปริมาตรดินขุดไม่น้อยกว่า ๒๗,๖๗๕.๐๐ ลูกบาศก์เมตร พร้อมติดตั้งป้ายประชา สัมพันธ์โครงการตามแบบที่ อบจ. กำหนด	๑,๐๐๐,๐๐๐	ตำบลเกรียงไกร	กองช่าง			← ขออนุมัติ/จัดจ้าง			← ดำเนินงาน/เบิกเงิน							
๑.๔	ขุดลอกคลอง หมู่ที่ ๑๒ ตำบลสายลำโพง อำเภอท่าตะโก เชื่อมต่อกับ ตำบลธารทหาร อำเภอ หนองบัว จังหวัดนครสวรรค์ อยู่ในข้อบัญญัติ หน้า ๒๘๓	ขุดลอกคลอง สภาพเดิมปากกว้างเฉลี่ย ๑๖.๐๐ เมตร ก้นกว้างเฉลี่ย ๑๓.๐๐ เมตร ลึกเฉลี่ย ๑.๕๐ เมตร ยาว ๑,๑๒๐ เมตร ดำเนินการขุดลอกให้มีขนาดปากกว้าง ๒๐.๐๐ เมตร ก้นกว้าง ๑๑.๐๐ เมตร ลึก ๓.๐๐ เมตร ยาว ๑,๑๒๐ เมตร หรือมี ปริมาตรดินขุดไม่น้อยกว่า ๒๗,๗๒๐.๐๐ ลูกบาศก์เมตร พร้อมติดตั้งป้ายประชา สัมพันธ์โครงการตามแบบที่ อบจ. กำหนด	๑,๐๐๐,๐๐๐	ตำบลสายลำโพง	กองช่าง			← ขออนุมัติ/จัดจ้าง			← ดำเนินงาน/เบิกเงิน							

๑. ยุทธศาสตร์การพัฒนาด้านคมนาคมและแหล่งน้ำ

๑.๒ แนวทาง พัฒนาแหล่งน้ำเพื่อการเกษตรและอุปโภค บริโภค

ที่	โครงการ	รายละเอียดของโครงการ	งบประมาณ (บาท)	สถานที่ ดำเนินการ	หน่วยงาน ที่รับผิดชอบ	พ.ศ.๒๕๕๗			พ.ศ.๒๕๕๘										
						ต.ค.	พ.ย.	ธ.ค.	ม.ค.	ก.พ.	มี.ค.	เม.ย.	พ.ค.	มิ.ย.	ก.ค.	ส.ค.	ก.ย.	ต.ค.	
๑.๕	ขุดลอกคลอง หมู่ที่ ๑๙ ตำบลสำโรงชัย เชื่อมต่อดำบลตะคร้อ อำเภอไพศาลี จังหวัดนครสวรรค์ อยู่ในข้อบัญญัติ หน้า ๒๘๔	ขุดลอกคลองจากระดับท้องคลอง สภาพท้องคลองกว้างเฉลี่ย ๖๕.๐๐-๙๐.๐๐ เมตร ดำเนินการขุดลอกจากระดับท้องคลองให้มีขนาดปากกว้าง ๖๐.๐๐ เมตร ก้นกว้าง ๕๔.๐๐ เมตร ลึก ๒.๐๐ เมตร ยาว ๔๖๐ เมตร หรือมีปริมาตรดินขุดไม่น้อยกว่า ๕๒,๔๔๐.๐๐ ลูกบาศก์เมตร พร้อมติดตั้งป้ายประชาสัมพันธ์โครงการตามแบบที่ อบจ. กำหนด	๒,๐๐๐,๐๐๐	ตำบลสำโรงชัย	กองช่าง														
๑.๖	ขุดลอกคลอง หมู่ที่ ๒ ตำบลปางสวรรค์ อำเภอชุมตาบง เชื่อมต่อดำบลห้วยน้ำหอม อำเภอลาดยาว จังหวัดนครสวรรค์ อยู่ในข้อบัญญัติ หน้า ๒๘๔	ขุดลอกคลอง สภาพเดิมปากกว้างเฉลี่ย ๘.๐๐ เมตร ก้นกว้างเฉลี่ย ๓.๐๐ เมตร ลึกเฉลี่ย ๒.๐๐ เมตร ยาว ๒,๐๐๐ เมตร ดำเนินการขุดลอกให้มีขนาดปากกว้าง ๑๔.๐๐ เมตร ก้นกว้าง ๕.๐๐ เมตร ลึก ๓.๐๐ เมตร ยาว ๑,๗๔๐ เมตร หรือมีปริมาตรดินขุดไม่น้อยกว่า ๓๐,๔๕๐.๐๐ ลูกบาศก์เมตร พร้อมติดตั้งป้ายประชาสัมพันธ์โครงการตามแบบที่ อบจ. กำหนด	๑,๑๐๐,๐๐๐	ตำบลปางสวรรค์	กองช่าง														

๑. ยุทธศาสตร์การพัฒนาด้านคมนาคมและแหล่งน้ำ

๑.๒ แนวทาง พัฒนาแหล่งน้ำเพื่อการเกษตรและอุปโภค บริโภค

ที่	โครงการ	รายละเอียดของโครงการ	งบประมาณ (บาท)	สถานที่ ดำเนินการ	หน่วยงาน ที่รับผิดชอบ	พ.ศ.๒๕๕๗			พ.ศ.๒๕๕๘						
						ต.ค.	พ.ย.	ธ.ค.	ม.ค.	ก.พ.	มี.ค.	เม.ย.	พ.ค.	มิ.ย.	ก.ค.
๑.๗	ขุดลอกคลอง หมู่ที่ ๒ ตำบลหูกวาง อำเภอบรรพตพิสัย เชื่อมต่อ หมู่ที่ ๕ ตำบลเขาดิน อำเภอกำลีย์ จังหวัดนครสวรรค์ อยู่ในข้อบัญญัติ หน้า ๒๘๕	ขุดลอกคลอง สภาพเดิมปากกว้างเฉลี่ย ๒๕.๐๐ เมตร ก้นกว้างเฉลี่ย ๒๐.๐๐ เมตร ลึกเฉลี่ย ๑.๕๐ เมตร ยาว ๖๔๗ เมตร ดำเนินการขุดลอกให้มีขนาดปากกว้าง ๓๐.๐๐ เมตร ก้นกว้าง ๒๑.๐๐ เมตร ลึก ๓.๐๐ เมตร ยาว ๖๔๗ เมตร หรือมี ปริมาตรดินขุดไม่น้อยกว่า ๒๗,๖๕๙.๒๕ ลูกบาศก์เมตร พร้อมติดตั้งป้ายประชาสัมพันธ์โครงการตามแบบที่ อบจ. กำหนด	๑,๐๐๐,๐๐๐	ตำบลหูกวาง	กองช่าง	← ขออนุมัติ/จัดจ้าง →			← ดำเนินงาน/เบิกเงิน →						
๑.๘	ขุดลอกคลอง หมู่ที่ ๓ ตำบลห้วยถั่วเหนือ เชื่อมต่อ ตำบลห้วยถั่วใต้ อำเภอนองบัว จังหวัดนครสวรรค์ อยู่ในข้อบัญญัติ หน้า ๒๘๕	ขุดลอกคลอง สภาพเดิมปากกว้างเฉลี่ย ๑๓.๐๐ เมตร ก้นกว้างเฉลี่ย ๕.๐๐ เมตร ลึกเฉลี่ย ๒.๐๐ เมตร ยาว ๒,๐๑๐ เมตร ดำเนินการขุดลอกให้มีขนาดปากกว้าง ๑๖.๐๐ เมตร ก้นกว้าง ๗.๐๐ เมตร ลึก ๓.๐๐ เมตร ยาว ๒,๐๑๐ เมตร หรือ มีปริมาตรดินขุดไม่น้อยกว่า ๓๓,๑๖๕.๐๐ ลูกบาศก์เมตร พร้อมติดตั้งป้ายประชาสัมพันธ์โครงการตามแบบที่ อบจ. กำหนด	๑,๒๐๐,๐๐๐	ตำบลห้วยถั่วเหนือ	กองช่าง	← ขออนุมัติ/จัดจ้าง →			← ดำเนินงาน/เบิกเงิน →						

๑. ยุทธศาสตร์การพัฒนาด้านคมนาคมและแหล่งน้ำ

๑.๒ แนวทาง พัฒนาแหล่งน้ำเพื่อการเกษตรและอุปโภค บริโภค

ที่	โครงการ	รายละเอียดของโครงการ	งบประมาณ (บาท)	สถานที่ ดำเนินการ	หน่วยงาน ที่รับผิดชอบ	พ.ศ.๒๕๕๗		พ.ศ.๒๕๕๘										
						ต.ค.	พ.ย.	ธ.ค.	ม.ค.	ก.พ.	มี.ค.	เม.ย.	พ.ค.	มิ.ย.	ก.ค.	ส.ค.	ก.ย.	ต.ค.
	๑.๙ ขุดลอกคลอง หมู่ที่ ๓,๖,๑๑ ตำบลสายลำโพง อำเภอนาทะโก เชื่อมต่อ ตำบลห้วยถั่วใต้ อำเภอนองบัว จังหวัดนครสวรรค์ อยู่ในข้อบัญญัติ หน้า ๒๘๖	ขุดลอกคลอง สภาพเดิมปากกว้างเฉลี่ย ๑๑.๐๐ เมตร ก้นกว้างเฉลี่ย ๓.๐๐ เมตร ลึกเฉลี่ย ๑.๘๐ เมตร ยาว ๒,๖๑๐ เมตร ดำเนินการขุดลอกให้มีขนาดปากกว้าง ๑๔.๐๐ เมตร ก้นกว้าง ๕.๐๐ เมตร ลึก ๓.๐๐ เมตร ยาว ๒,๖๑๐ เมตร หรือมี ปริมาตรดินขุดไม่น้อยกว่า ๔๑,๔๙๙.๐๐ ลูกบาศก์เมตร พร้อมติดตั้งป้ายประชาสัมพันธ์โครงการตามแบบที่ อบจ. กำหนด	๑,๕๐๐,๐๐๐	ตำบลสายลำโพง	กองช่าง													
	๑.๑๐ ขุดลอกคลอง หมู่ที่ ๔ ตำบลชะมั่ง เชื่อมต่อ ตำบลท่าไม้ อำเภอมูมสะง จังหวัดนครสวรรค์ อยู่ในข้อบัญญัติ หน้า ๒๘๖	ขุดลอกคลองสภาพเดิมปากกว้างเฉลี่ย ๑๔.๐๐ เมตร ก้นกว้างเฉลี่ย ๘.๐๐ เมตร ลึกเฉลี่ย ๑.๐๐ เมตร ยาว ๑,๒๕๘ เมตร ดำเนินการขุดลอกให้มีขนาดปากกว้าง ๒๐.๐๐ เมตร ก้นกว้าง ๑๐.๐๐ เมตร ลึก ๒.๕๐ เมตร ยาว ๑,๒๕๘ เมตร หรือ มีปริมาตรดินขุดไม่น้อยกว่า ๓๓,๓๓๗.๐๐ ลูกบาศก์เมตร พร้อมติดตั้งป้ายประชาสัมพันธ์โครงการตามแบบที่ อบจ. กำหนด	๑,๒๐๐,๐๐๐	ตำบลชะมั่ง	กองช่าง													

๑. ยุทธศาสตร์การพัฒนาด้านคมนาคมและแหล่งน้ำ

๑.๒ แนวทาง พัฒนาแหล่งน้ำเพื่อการเกษตรและอุปโภค บริโภค

ที่	โครงการ	รายละเอียดของโครงการ	งบประมาณ (บาท)	สถานที่ ดำเนินการ	หน่วยงาน ที่รับผิดชอบ	พ.ศ.๒๕๕๗			พ.ศ.๒๕๕๘										
						ต.ค.	พ.ย.	ธ.ค.	ม.ค.	ก.พ.	มี.ค.	เม.ย.	พ.ค.	มิ.ย.	ก.ค.	ส.ค.	ก.ย.	ต.ค.	
๑.๑๑	ขุดลอกคลอง หมู่ที่ ๔ ตำบลไพศาลี เชื่อมต่อดำบลวังข่อย อำเภอไพศาลี จังหวัดนครสวรรค์ อยู่ในข้อบัญญัติ หน้า ๒๘๗	ขุดลอกคลอง สภาพเดิมปากกว้างเฉลี่ย ๑๐.๐๐ เมตร ก้นกว้างเฉลี่ย ๔.๐๐ เมตร ลึกเฉลี่ย ๑.๐๐ เมตร ยาว ๒,๑๐๐ เมตร ดำเนินการขุดลอกให้มีขนาดปากกว้าง ๑๕.๐๐ เมตร ก้นกว้าง ๖.๐๐ เมตร ลึก ๓.๐๐ เมตร ยาว ๒,๑๐๐ เมตร หรือมี ปริมาตรดินขุดไม่น้อยกว่า ๕๑,๔๕๐.๐๐ ลูกบาศก์เมตร พร้อมติดตั้งป้ายประชาสัมพันธ์โครงการตามแบบที่ อบจ. กำหนด	๒,๐๐๐,๐๐๐	ตำบลไพศาลี	กองช่าง														
๑.๑๒	ขุดลอกคลอง หมู่ที่ ๔ ตำบลวังใหญ่ อำเภอท่าตะโก เชื่อมต่อ ตำบลห้วยใหญ่ อำเภอหนองบัว จังหวัดนครสวรรค์ อยู่ในข้อบัญญัติ หน้า ๒๘๗	ขุดลอกคลอง สภาพเดิมปากกว้างเฉลี่ย ๗.๐๐ เมตร ก้นกว้างเฉลี่ย ๓.๐๐ เมตร ลึกเฉลี่ย ๑.๕๐ เมตร ยาว ๔,๖๖๐ เมตร ดำเนินการขุดลอกให้มีขนาดปากกว้าง ๙.๐๐ เมตร ก้นกว้าง ๑.๕๐ เมตร ลึก ๒.๕๐ เมตร ยาว ๔,๖๖๐ เมตร หรือมี ปริมาตรดินขุดไม่น้อยกว่า ๒๖,๒๑๒.๕๐ ลูกบาศก์เมตร พร้อมติดตั้งป้ายประชาสัมพันธ์โครงการตามแบบที่ อบจ. กำหนด	๑,๐๐๐,๐๐๐	ตำบลวังใหญ่	กองช่าง														

๑. ยุทธศาสตร์การพัฒนาด้านคมนาคมและแหล่งน้ำ

๑.๒ แนวทาง พัฒนาแหล่งน้ำเพื่อการเกษตรและอุปโภค บริโภค

ที่	โครงการ	รายละเอียดของโครงการ	งบประมาณ (บาท)	สถานที่ ดำเนินการ	หน่วยงาน ที่รับผิดชอบ	พ.ศ.๒๕๕๗			พ.ศ.๒๕๕๘						
						ต.ค.	พ.ย.	ธ.ค.	ม.ค.	ก.พ.	มี.ค.	เม.ย.	พ.ค.	มิ.ย.	ก.ค.
๑.๑๓	ขุดลอกคลอง หมู่ที่ ๕ ตำบลท่าบง เชื่อมต่อ ตำบลหนองหลวง อำเภอท่าตะโก จังหวัดนครสวรรค์ อยู่ในข้อบัญญัติ หน้า ๒๘๘	ขุดลอกคลองสภาพเดิมปากกว้างเฉลี่ย ๗.๕๐ เมตร ก้นกว้างเฉลี่ย ๒.๐๐ เมตร ลึกเฉลี่ย ๑.๐๐ เมตร ยาว ๑,๔๖๐ เมตร ดำเนินการขุดลอกให้มีขนาดปากกว้าง ๑๒.๐๐ เมตร ก้นกว้าง ๓.๐๐ เมตร ลึก ๓.๐๐ เมตร ยาว ๑,๔๖๐ เมตร หรือมี ปริมาตรดินขุดไม่น้อยกว่า ๒๕,๙๑๕.๐๐ ลูกบาศก์เมตร พร้อมติดตั้งป้ายประชาสัมพันธ์โครงการตามแบบที่ อบจ. กำหนด	๑,๐๐๐,๐๐๐	ตำบลท่าบง	กองช่าง	← ขออนุมัติ/จัดจ้าง →			← ดำเนินงาน/เบิกเงิน →						
๑.๑๔	ขุดลอกคลอง หมู่ที่ ๕, ๖ ตำบลห้วยร่วม เชื่อมต่อ ตำบลห้วยถั่วใต้ อำเภอหนองบัว จังหวัดนครสวรรค์ อยู่ในข้อบัญญัติ หน้า ๒๘๘	ขุดลอกคลอง สภาพเดิมปากกว้างเฉลี่ย ๑๕.๐๐ เมตร ก้นกว้างเฉลี่ย ๖.๐๐ เมตร ลึกเฉลี่ย ๑.๖๐ เมตร ยาว ๑,๔๓๐ เมตร ดำเนินการขุดลอกให้มีขนาดปากกว้าง ๑๖.๐๐ เมตร ก้นกว้าง ๗.๐๐ เมตร ลึก ๓.๐๐ เมตร ยาว ๑,๔๓๐ เมตร หรือมีปริมาตรดินขุดไม่น้อยกว่า ๒๕,๓๑๑.๐๐ ลูกบาศก์เมตร พร้อมติดตั้งป้ายประชาสัมพันธ์โครงการตามแบบที่ อบจ.	๑,๐๐๐,๐๐๐	ตำบลห้วยร่วม	กองช่าง	← ขออนุมัติ/จัดจ้าง →			← ดำเนินงาน/เบิกเงิน →						

๑. ยุทธศาสตร์การพัฒนาด้านคมนาคมและแหล่งน้ำ

๑.๒ แนวทาง พัฒนาแหล่งน้ำเพื่อการเกษตรและอุปโภค บริโภค

ที่	โครงการ	รายละเอียดของโครงการ	งบประมาณ (บาท)	สถานที่ ดำเนินการ	หน่วยงาน ที่รับผิดชอบ	พ.ศ.๒๕๕๗		พ.ศ.๒๕๕๘												
						ต.ค.	พ.ย.	ธ.ค.	ม.ค.	ก.พ.	มี.ค.	เม.ย.	พ.ค.	มิ.ย.	ก.ค.	ส.ค.	ก.ย.	ต.ค.		
	๑.๑๕ ขุดลอกคลอง หมู่ที่ ๖ ตำบลหัวหวาย อำเภอตากลี เชื่อมต่อ ตำบลหนองพิกุล อำเภอตากฟ้า จังหวัดนครสวรรค์ อยู่ในข้อบัญญัติ หน้า ๒๘๙	ขุดลอกคลอง สภาพเดิมปากกว้างเฉลี่ย ๔.๐๐ เมตร ก้นกว้างเฉลี่ย ๒.๐๐ เมตร ลึกเฉลี่ย ๑.๕๐ เมตร ยาว ๑,๔๐๐ เมตร ดำเนินการขุดลอกให้มีขนาดปากกว้าง ๑๓.๐๐ เมตร ก้นกว้าง ๔.๐๐ เมตร ลึก ๓.๐๐ เมตร ยาว ๑,๒๖๐ เมตร หรือมีปริมาตร ดินขุดไม่น้อยกว่า ๒๖,๕๖๐.๐๐ ลูกบาศก์เมตรพร้อมติดตั้งป้ายประชาสัมพันธ์ โครงการตามแบบที่ อบจ. กำหนด	๑,๐๐๐,๐๐๐	ตำบลหัวหวาย	กองช่าง															
	๑.๑๖ ขุดลอกคลอง หมู่ที่ ๗ ตำบลห้วยถั่วใต้ เชื่อมต่อ ตำบลห้วยถั่วเหนือ อำเภอหนองบัว จังหวัดนครสวรรค์ อยู่ในข้อบัญญัติ หน้า ๒๘๙	ขุดลอกคลอง สภาพเดิมปากกว้างเฉลี่ย ๑๖.๐๐ เมตร ก้นกว้างเฉลี่ย ๗.๐๐ เมตร ลึกเฉลี่ย ๒.๐๐ เมตร ยาว ๑,๕๐๐ เมตร ดำเนินการขุดลอกให้มีขนาดปากกว้าง ๑๘.๐๐ เมตร ก้นกว้าง ๙.๐๐ เมตร ลึก ๓.๐๐ เมตร ยาว ๑,๕๐๐ เมตร หรือมีปริมาตรดินขุด ไม่น้อยกว่า ๒๖,๒๕๐.๐๐ ลูกบาศก์เมตร พร้อมติดตั้งป้ายประชาสัมพันธ์ โครงการตามแบบที่ อบจ.	๑,๐๐๐,๐๐๐	ตำบลห้วยถั่วใต้	กองช่าง															

๑. ยุทธศาสตร์การพัฒนาด้านคมนาคมและแหล่งน้ำ

๑.๒ แนวทาง พัฒนาแหล่งน้ำเพื่อการเกษตรและอุปโภค บริโภค

ที่	โครงการ	รายละเอียดของโครงการ	งบประมาณ (บาท)	สถานที่ ดำเนินการ	หน่วยงาน ที่รับผิดชอบ	พ.ศ.๒๕๕๗		พ.ศ.๒๕๕๘												
						ต.ค.	พ.ย.	ธ.ค.	ม.ค.	ก.พ.	มี.ค.	เม.ย.	พ.ค.	มิ.ย.	ก.ค.	ส.ค.	ก.ย.	ต.ค.		
๑.๑๗	ขุดลอกคลอง หมู่ที่ ๗, ๑๐ ตำบลวังมหากกร อำเภอนาทะโก เชื่อมต่อ ตำบลพระนอน อำเภอมืองนครสวรรค์ จังหวัดนครสวรรค์ อยู่ในข้อบัญญัติ หน้า ๒๙๐	ขุดลอกคลอง สภาพเดิมปากกว้างเฉลี่ย ๗.๕๐ เมตร ก้นกว้างเฉลี่ย ๑.๐๐ เมตร ลึกเฉลี่ย ๑.๓๐ เมตร ยาว ๔,๗๖๐ เมตร ดำเนินการ ขุดลอกให้มีขนาดปากกว้าง ๙.๐๐ เมตร ก้นกว้าง ๓.๐๐ เมตร ลึก ๒.๐๐ เมตร ยาว ๔,๗๖๐ เมตร หรือมีปริมาตรดินขุดไม่น้อยกว่า ๓๐,๘๒๑.๐๐ ลูกบาศก์เมตร พร้อมติดตั้งป้ายประชาสัมพันธ์โครงการตามแบบที่ อบจ. กำหนด	๑,๒๐๐,๐๐๐	ตำบลวังมหากกร	กองช่าง															
๑.๑๘	ขุดลอกคลอง หมู่ที่ ๘ ตำบลบ้านแดน เชื่อมต่อ ตำบลท่าจั่ว อำเภอบรรพตพิสัย จังหวัดนครสวรรค์ อยู่ในข้อบัญญัติ หน้า ๒๙๐	ขุดลอกคลอง สภาพเดิมปากกว้างเฉลี่ย ๑๕.๐๐ เมตร ก้นกว้างเฉลี่ย ๑๐.๐๐ เมตร ลึกเฉลี่ย ๒.๐๐ เมตร ยาว ๑,๗๘๕ เมตร ดำเนินการ ขุดลอกให้มีขนาดปากกว้าง ๑๘.๐๐ เมตร ก้นกว้าง ๙.๐๐ เมตร ลึก ๓.๐๐ เมตร ยาว ๑,๗๘๕ เมตร หรือมีปริมาตรดินขุดไม่น้อยกว่า ๒๗,๖๖๗.๕๐ ลูกบาศก์เมตร พร้อมติดตั้งป้ายประชาสัมพันธ์โครงการตามแบบที่ อบจ. กำหนด	๑,๐๐๐,๐๐๐	ตำบลบ้านแดน	กองช่าง															

๑. ยุทธศาสตร์การพัฒนาด้านคมนาคมและแหล่งน้ำ

๑.๒ แนวทาง พัฒนาแหล่งน้ำเพื่อการเกษตรและอุปโภค บริโภค

ที่	โครงการ	รายละเอียดของโครงการ	งบประมาณ (บาท)	สถานที่ ดำเนินการ	หน่วยงาน ที่รับผิดชอบ	พ.ศ.๒๕๕๗		พ.ศ.๒๕๕๘											
						ต.ค.	พ.ย.	ธ.ค.	ม.ค.	ก.พ.	มี.ค.	เม.ย.	พ.ค.	มิ.ย.	ก.ค.	ส.ค.	ก.ย.	ต.ค.	
๑.๑๙	ขุดลอกคลองพร้อมก่อสร้าง ท่อเหลี่ยมค.ส.ล. หมู่ที่ ๖ ตำบลสระแก้ว เชื่อมต่อ หมู่ที่ ๑ ตำบลลาดยาว อำเภอลาดยาว จังหวัดนครสวรรค์ อยู่ในข้อบัญญัติ หน้า ๒๙๑	ขุดลอกคลองสภาพเดิมปากกว้างเฉลี่ย ๓.๐๐ เมตร ก้นกว้างเฉลี่ย ๑.๐๐ เมตร ลึกเฉลี่ย ๑.๒๐ เมตร ยาว ๑,๐๐๐ เมตร ดำเนินการขุดลอก ให้มีขนาดปากกว้าง ๑๐.๐๐ เมตร ก้นกว้าง ๒.๕๐ เมตร ลึก ๓.๐๐ เมตร ยาว ๗๘๕ เมตร หรือมีปริมาตรดินขุดไม่น้อยกว่า ๑๒,๘๓๔.๗๕ ลูกบาศก์เมตร พร้อมก่อสร้างท่อเหลี่ยม ค.ส.ล. ขนาด ๒ - ๑.๘๐ x ๑.๘๐ เมตร ยาว ๑๔.๐๐ เมตร จำนวน ๑ แห่ง และติดตั้งป้าย ประชาสัมพันธ์โครงการตามแบบที่ อบจ. กำหนด	๑,๐๐๐,๐๐๐	ตำบลสระแก้ว	กองช่าง														
๑.๒๐	ขุดลอกคลองพร้อมก่อสร้าง ท่อเหลี่ยม ค.ส.ล. หมู่ที่ ๗ ตำบลโคกหม้อ เชื่อมต่อ ตำบลทับกฤชใต้ อำเภอชุมแสง จังหวัดนครสวรรค์ อยู่ในข้อบัญญัติ หน้า ๒๙๑	ขุดลอกคลอง สภาพเดิมปากกว้างเฉลี่ย ๒๐.๐๐ เมตร ก้นกว้างเฉลี่ย ๑๐.๐๐ เมตร ลึกเฉลี่ย ๔.๐๐ เมตร ยาว ๒๖๐ เมตร ดำเนินการขุดลอกให้มีขนาดปากกว้าง ๒๙.๕๐ เมตร ก้นกว้าง ๔.๕๐ เมตร ลึก ๗.๐๐ เมตร ยาว ๒๖๐ เมตร หรือมี ปริมาตรดินขุดไม่น้อยกว่า ๑๕,๓๔๐.๐๐ ลูกบาศก์เมตร พร้อมก่อสร้างท่อเหลี่ยม ค.ส.ล. ขนาด ๒ - ๑.๘๐ x ๑.๘๐ เมตร ยาว ๑๐.๐๐ เมตร จำนวน ๑ แห่ง และติดตั้งป้ายประชาสัมพันธ์ โครงการตามแบบที่ อบจ. กำหนด	๑,๐๐๐,๐๐๐	ตำบลโคกหม้อ	กองช่าง														

๑. ยุทธศาสตร์การพัฒนาด้านคมนาคมและแหล่งน้ำ

๑.๒ แนวทาง พัฒนาแหล่งน้ำเพื่อการเกษตรและอุปโภค บริโภค

ที่	โครงการ	รายละเอียดของโครงการ	งบประมาณ (บาท)	สถานที่ ดำเนินการ	หน่วยงาน ที่รับผิดชอบ	พ.ศ.๒๕๕๗		พ.ศ.๒๕๕๘											
						ต.ค.	พ.ย.	ธ.ค.	ม.ค.	ก.พ.	มี.ค.	เม.ย.	พ.ค.	มิ.ย.	ก.ค.	ส.ค.	ก.ย.	ต.ค.	
๑.๒๑	ขุดลอกคลองพร้อมก่อสร้างท่อเหลี่ยม ค.ส.ล. หมู่ที่ ๗ ตำบลสำโรงชัย อำเภไพศาลี เชื่อมต่อ ตำบลท่าบ่อ อำเภท่าตะโก จังหวัดนครสวรรค์ อยู่ในข้อบัญญัติ หน้า ๒๙๒	ขุดลอกคลอง สภาพเดิมปากกว้างเฉลี่ย ๑๘.๐๐ เมตร ก้นกว้างเฉลี่ย ๑๖.๐๐ เมตร ลึกเฉลี่ย ๒.๒๐ เมตร ยาว ๓๑๐ เมตร ดำเนินการขุดลอกให้มีขนาดปากกว้าง ๒๐.๐๐ เมตร ก้นกว้าง ๙.๕๐ เมตร ลึก ๓.๕๐ เมตร ยาว ๓๑๐ เมตร หรือมีปริมาตรดินขุดไม่น้อยกว่า ๔,๔๐๙.๗๕ ลูกบาศก์เมตร พร้อมก่อสร้างท่อเหลี่ยม ค.ส.ล. ขนาด ๓ - ๓.๐๐ X ๒.๗๐ เมตร ยาว ๗.๐๐ เมตร และติดตั้งป้ายประชาสัมพันธ์โครงการตามแบบที่ อบจ. กำหนด	๑,๐๐๐,๐๐๐	ตำบลสำโรงชัย	กองช่าง														
๑.๒๒	ขุดลอกคลองพร้อมก่อสร้างฝายน้ำล้น หมู่ที่ ๑๔ ตำบลบางเคียน เชื่อมต่อ ตำบลโคกหม้อ อำเภชุมแสง จังหวัดนครสวรรค์ อยู่ในข้อบัญญัติ หน้า ๒๙๒	ขุดลอกคลอง สภาพเดิมปากกว้างเฉลี่ย ๘๖.๐๐ เมตร ก้นกว้างเฉลี่ย ๘๐.๐๐ เมตร ลึกเฉลี่ย ๔.๐๐ เมตร ยาว ๑๕๐ เมตร ดำเนินการ ขุดลอกให้มีขนาดปากกว้าง ๙๐.๐๐ เมตร ก้นกว้าง ๗๖.๕๐ เมตร ลึก ๔.๕๐ เมตร ยาว ๕๐.๐๐ เมตร หรือมีปริมาตรดินขุดไม่น้อยกว่า ๒,๑๓๑.๒๕ ลูกบาศก์เมตร พร้อมก่อสร้างฝายน้ำล้น จำนวน ๑ แห่ง และติดตั้งป้ายประชาสัมพันธ์โครงการตามแบบที่ อบจ. กำหนด	๒,๐๐๐,๐๐๐	ตำบลบางเคียน	กองช่าง														

๑. ยุทธศาสตร์การพัฒนาด้านคมนาคมและแหล่งน้ำ

๑.๒ แนวทาง พัฒนาแหล่งน้ำเพื่อการเกษตรและอุปโภค บริโภค

ที่	โครงการ	รายละเอียดของโครงการ	งบประมาณ (บาท)	สถานที่ ดำเนินการ	หน่วยงาน ที่รับผิดชอบ	พ.ศ.๒๕๕๗			พ.ศ.๒๕๕๘										
						ต.ค.	พ.ย.	ธ.ค.	ม.ค.	ก.พ.	มี.ค.	เม.ย.	พ.ค.	มิ.ย.	ก.ค.	ส.ค.	ก.ย.	ต.ค.	
๑.๒๓	ขุดลอกคลองพร้อมก่อสร้างฝายน้ำล้น หมู่ที่ ๔ ตำบลศาลเจ้าไก่อต้อ อำเภอลาดยาว เชื่อมต่อ ตำบลวังซ่าน อำเภอม่วงกัก จังหวัดนครสวรรค์ อยู่ในข้อบัญญัติ หน้า ๒๙๓	ขุดลอกคลอง สภาพเดิมปากกว้างเฉลี่ย ๒๖.๐๐ เมตร ก้นกว้างเฉลี่ย ๑๔.๐๐ เมตร ลึกเฉลี่ย ๓.๐๐ เมตร ยาว ๒,๐๐๐ เมตร ดำเนินการขุดลอกให้มีขนาดปากกว้าง ๒๙.๐๐ เมตร ก้นกว้าง ๑๗.๐๐ เมตร ลึก ๔.๐๐ เมตร ยาว ๗๗๐ เมตร หรือมีปริมาตรดินขุดไม่น้อยกว่า ๒๔,๖๔๐.๐๐ ลูกบาศก์เมตร พร้อมก่อสร้างฝายน้ำล้นจำนวน ๑ แห่ง และติดตั้งป้ายประชาสัมพันธ์โครงการตามแบบที่ อบจ. กำหนด	๑,๕๐๐,๐๐๐	ตำบลศาลเจ้าไก่อต้อ	กองช่าง														
๑.๒๔	ขุดลอกคลองพร้อมก่อสร้างฝายน้ำล้น หมู่ที่ ๕ ตำบลศาลเจ้าไก่อต้อ เชื่อมต่อ ตำบลห้วยน้ำหอม อำเภอลาดยาว จังหวัดนครสวรรค์ อยู่ในข้อบัญญัติ หน้า ๒๙๓	ขุดลอกคลองสภาพเดิมปากกว้างเฉลี่ย ๒๕.๐๐ เมตร ก้นกว้างเฉลี่ย ๑๓.๐๐ เมตร ลึกเฉลี่ย ๓.๐๐ เมตร ยาว ๒,๐๐๐ เมตร ดำเนินการขุดลอกให้มีขนาดปากกว้าง ๒๗.๐๐ เมตร ก้นกว้าง ๑๕.๐๐ เมตร ลึก ๔.๐๐ เมตร ยาว ๗๕๐ เมตร หรือมีปริมาตรดินขุดไม่น้อยกว่า ๒๐,๒๕๐.๐๐ ลูกบาศก์เมตร พร้อมก่อสร้างฝายน้ำล้น จำนวน ๑ แห่ง และติดตั้งป้ายประชาสัมพันธ์โครงการตามแบบที่ อบจ. กำหนด	๑,๓๐๐,๐๐๐	ตำบลศาลเจ้าไก่อต้อ	กองช่าง														

๑. ยุทธศาสตร์การพัฒนาด้านคมนาคมและแหล่งน้ำ

๑.๒ แนวทาง พัฒนาแหล่งน้ำเพื่อการเกษตรและอุปโภค บริโภค

ที่	โครงการ	รายละเอียดของโครงการ	งบประมาณ (บาท)	สถานที่ ดำเนินการ	หน่วยงาน ที่รับผิดชอบ	พ.ศ.๒๕๕๗			พ.ศ.๒๕๕๘									
						ต.ค.	พ.ย.	ธ.ค.	ม.ค.	ก.พ.	มี.ค.	เม.ย.	พ.ค.	มิ.ย.	ก.ค.	ส.ค.	ก.ย.	ต.ค.
๑.๒๕	ขุดลอกคลองพร้อมก่อสร้างฝายน้ำล้น หมู่ที่ ๕,๘ ตำบลตากฟ้า อำเภอดงเจริญ จังหวัดนครสวรรค์	ขุดลอกคลอง สภาพเดิมปากกว้างเฉลี่ย ๑๕.๐๐ เมตร ก้นกว้างเฉลี่ย ๑๑.๐๐ เมตร ลึกเฉลี่ย ๒.๓๐ เมตร ยาว ๒,๐๕๕ เมตร ดำเนินการขุดลอกให้มีขนาดปากกว้าง ๒๐.๐๐ เมตร ก้นกว้าง ๑๑.๐๐ เมตร ลึก ๓.๐๐ เมตร ยาว ๒,๐๕๕ เมตร หรือมีปริมาตรดินขุดไม่น้อยกว่า ๓๔,๑๑๓.๐๐ ลูกบาศก์เมตร พร้อมก่อสร้างฝายน้ำล้น จำนวน ๑ แห่ง และติดตั้งป้ายประชาสัมพันธ์โครงการตามแบบที่ อบจ. กำหนด	๑,๗๐๐,๐๐๐	ตำบลตากฟ้า	กองช่าง													
๑.๒๖	ขุดลอกคลองพร้อมก่อสร้างฝายน้ำล้น หมู่ที่ ๗ ตำบลธารทหาร อำเภอนองบัว เชื่อมต่อ ตำบลสายลำโพง อำเภอนาทะโก จังหวัดนครสวรรค์	ขุดลอกคลอง สภาพเดิมปากกว้างเฉลี่ย ๑๑.๐๐ เมตร ก้นกว้างเฉลี่ย ๕.๐๐ เมตร ลึกเฉลี่ย ๑.๕๐ เมตร ยาว ๕๐๐ เมตร ดำเนินการขุดลอกให้มีขนาดปากกว้าง ๑๒.๐๐ เมตร ก้นกว้าง ๓.๐๐ เมตร ลึก ๓.๐๐ เมตร ยาว ๕๐๐ เมตร หรือมีปริมาตรดินขุดไม่น้อยกว่า ๕,๒๕๐.๐๐ ลูกบาศก์เมตร พร้อมก่อสร้างฝายน้ำล้น จำนวน ๑ แห่ง และติดตั้งป้ายประชาสัมพันธ์โครงการตามแบบที่ อบจ. กำหนด	๑,๐๐๐,๐๐๐	ตำบลธารทหาร	กองช่าง													

๑. ยุทธศาสตร์การพัฒนาด้านคมนาคมและแหล่งน้ำ

๑.๒ แนวทาง พัฒนาแหล่งน้ำเพื่อการเกษตรและอุปโภค บริโภค

ที่	โครงการ	รายละเอียดของโครงการ	งบประมาณ (บาท)	สถานที่ ดำเนินการ	หน่วยงาน ที่รับผิดชอบ	พ.ศ.๒๕๕๗				พ.ศ.๒๕๕๘									
						ต.ค.	พ.ย.	ธ.ค.	ม.ค.	ก.พ.	มี.ค.	เม.ย.	พ.ค.	มิ.ย.	ก.ค.	ส.ค.	ก.ย.	ต.ค.	
๑.๒๗	ขุดลอกคลองพร้อมตาดคอนกรีต และลงลูกรังคั่นคลอง หมู่ที่ ๑๗ ตำบลอนคา เชื่อมต่อ ตำบลท่าตะโก อำเภอท่าตะโก จังหวัดนครสวรรค์ อยู่ในข้อบัญญัติ หน้า ๒๙๕	ขุดลอกคลองสภาพเดิมปากกว้างเฉลี่ย ๘.๐๐ เมตร ก้นกว้างเฉลี่ย ๓.๐๐ เมตร ลึกเฉลี่ย ๑.๕๐ เมตร ยาว ๑๙๓ เมตร ดำเนินการขุดลอกให้มีขนาดปากกว้าง ๑๐.๐๐ เมตร ก้นกว้าง ๒.๕๐ เมตร ลึก ๒.๕๐ เมตร ยาว ๑๙๓ เมตร หรือมีปริมาตรดินขุดไม่น้อยกว่า ๑,๔๒๓.๓๘ ลูกบาศก์เมตร พร้อมตาดคอนกรีตคลองพื้นที่ไม่น้อยกว่า ๒,๒๙๖.๗๐ ตารางเมตร, ลงลูกรังคั่นคลองกว้าง ๔.๐๐ เมตร ยาว ๑๙๓ เมตร หรือมีพื้นที่ลูกรังคั่นคลองไม่น้อยกว่า ๗๗๒ ตารางเมตร และติดตั้งป้ายประชาสัมพันธ์โครงการตามแบบที่ อบจ. กำหนด	๑,๗๐๐,๐๐๐	ตำบลอนคา	กองช่าง														
๑.๒๘	ขุดลอกคลองพร้อมลงลูกรังคั่นคลอง หมู่ที่ ๑๑ ตำบลหนองบัว เชื่อมต่อ ตำบลทุ่งทอง อำเภอหนองบัว จังหวัดนครสวรรค์ อยู่ในข้อบัญญัติ หน้า ๒๙๕	ขุดลอกคลอง สภาพเดิมปากกว้างเฉลี่ย ๙.๐๐ เมตร ก้นกว้างเฉลี่ย ๔.๐๐ เมตร ลึกเฉลี่ย ๑.๕๐ เมตร ยาว ๙๙๐ เมตร ดำเนินการขุดลอกให้มีขนาดปากกว้าง ๑๓.๐๐ เมตร ก้นกว้าง ๕.๕๐ เมตร ลึก ๒.๕๐ เมตร ยาว ๙๙๐ เมตร หรือมีปริมาตรดินขุดไม่น้อยกว่า ๑๓,๒๔๑.๒๕ ลูกบาศก์เมตร พร้อมลงลูกรังคั่นคลองขนาดผิวจราจรกว้าง ๔.๐๐ เมตร ยาว ๑,๙๐๐ เมตร หรือมีพื้นที่ถนนลูกรังและติดตั้งไม่น้อยกว่า ๗,๖๐๐ ตารางเมตร ป้ายประชาสัมพันธ์โครงการตามแบบที่ อบจ. กำหนด	๑,๐๐๐,๐๐๐	ตำบลหนองบัว	กองช่าง														

๑. ยุทธศาสตร์การพัฒนาด้านคมนาคมและแหล่งน้ำ

๑.๒ แนวทาง พัฒนาแหล่งน้ำเพื่อการเกษตรและอุปโภค บริโภค

ที่	โครงการ	รายละเอียดของโครงการ	งบประมาณ (บาท)	สถานที่ ดำเนินการ	หน่วยงาน ที่รับผิดชอบ	พ.ศ.๒๕๕๗		พ.ศ.๒๕๕๘											
						ต.ค.	พ.ย.	ธ.ค.	ม.ค.	ก.พ.	มี.ค.	เม.ย.	พ.ค.	มิ.ย.	ก.ค.	ส.ค.	ก.ย.	ต.ค.	
๑.๒๙	ขุดลอกคลองพร้อมวางท่อ ค.ส.ล. หมู่ที่ ๑๕ ตำบลเขาชนกัน เชื่อมต่อ หมู่ที่ ๑๐ ตำบลวังซ่าน อำเภอแม่วงก์ จังหวัดนครสวรรค์ อยู่ในข้อบัญญัติ หน้า ๒๙๖	ขุดลอกคลอง สภาพเดิมปากกว้างเฉลี่ย ๑๐.๐๐ เมตร ก้นกว้างเฉลี่ย ๕.๐๐ เมตร ลึกเฉลี่ย ๑.๕๐ เมตร ยาว ๒,๐๐๐ เมตร ดำเนินการขุดลอกให้มีขนาดปากกว้าง ๑๕.๐๐ เมตร ก้นกว้าง ๖.๐๐ เมตร ลึก ๓.๐๐ เมตร ยาว ๑,๒๗๕ เมตร หรือมีปริมาตรดินขุด ไม่น้อยกว่า ๒๕,๘๑๘.๗๕ ลูกบาศก์เมตร พร้อมวางท่อ ค.ส.ล.เส้นผ่าศูนย์กลาง ๑.๐๐ เมตร จำนวน ๒๐ ท่อน และติดตั้งป้าย ประชาสัมพันธ์โครงการ ตามแบบที่ อบจ.กำหนด	๑,๐๐๐,๐๐๐	ตำบลเขาชนกัน	กองช่าง		←	ขออนุมัติ/จัดจ้าง	→	←	ดำเนินการ/เบิกเงิน	→							
๑.๓๐	ขุดลอกคลองพร้อมวางท่อ ค.ส.ล. หมู่ที่ ๒ ตำบลโกรกพระ เชื่อมต่อ หมู่ที่ ๕ ตำบลบางมะฝ่อ อำเภอโกรกพระ จังหวัดนครสวรรค์ อยู่ในข้อบัญญัติ หน้า . ๒๙๖	ขุดลอกคลอง สภาพเดิมปากกว้างเฉลี่ย ๒๐.๐๐ เมตร ก้นกว้างเฉลี่ย ๑๒.๐๐ เมตร ลึกเฉลี่ย ๓.๐๐ เมตร ยาว ๒,๐๐๐ เมตร ดำเนินการ ขุดลอกให้มีขนาดปากกว้าง ๒๕.๐๐ เมตร ก้นกว้าง ๑๓.๐๐ เมตร ลึก ๔.๐๐ เมตร ยาว ๑,๘๕๐ เมตร หรือมี ปริมาตรดินขุดไม่น้อยกว่า ๕๑,๘๐๐.๐๐ ลูกบาศก์เมตร พร้อมวางท่อ ค.ส.ล. เส้นผ่าศูนย์กลาง ๑.๐๐ เมตร จำนวน ๔๐ ท่อน และติดตั้งป้ายประชาสัมพันธ์ โครงการตามแบบที่ อบจ. กำหนด	๒,๐๐๐,๐๐๐	ตำบลโกรกพระ	กองช่าง		←	ขออนุมัติ/จัดจ้าง	→	←	ดำเนินการ/เบิกเงิน	→							

๑. ยุทธศาสตร์การพัฒนาด้านคมนาคมและแหล่งน้ำ

๑.๒ แนวทาง พัฒนาแหล่งน้ำเพื่อการเกษตรและอุปโภค บริโภค

ที่	โครงการ	รายละเอียดของโครงการ	งบประมาณ (บาท)	สถานที่ ดำเนินการ	หน่วยงาน ที่รับผิดชอบ	พ.ศ.๒๕๕๗			พ.ศ.๒๕๕๘										
						ต.ค.	พ.ย.	ธ.ค.	ม.ค.	ก.พ.	มี.ค.	เม.ย.	พ.ค.	มิ.ย.	ก.ค.	ส.ค.	ก.ย.	ต.ค.	
๑.๓๑	ขุดลอกอ่างเก็บน้ำ หมู่ที่ ๑ ตำบลเจริญผล อำเภอบรรพตพิสัย จังหวัดนครสวรรค์ <i>อยู่ในข้อบัญญัติ หน้า ๒๙๗</i>	ขุดลอกอ่างเก็บน้ำขนาดพื้นที่ขุดลอก ไม่น้อยกว่า ๑๑,๖๐๖.๕๐ ตารางเมตร ลึก ๓.๐๐ เมตร หรือปริมาตรดินขุด ไม่น้อยกว่า ๓๐,๙๕๓.๑๐ ลูกบาศก์เมตร พร้อมติดตั้งป้ายประชาสัมพันธ์ โครงการตามแบบที่ อบจ. กำหนด	๑,๐๐๐,๐๐๐	ตำบลเจริญผล	กองช่าง	← ขออนุมัติ/จัดจ้าง →			← ดำเนินงาน/เบิกเงิน →										
๑.๓๒	ขุดลอกอ่างเก็บน้ำ หมู่ที่ ๗ ตำบลหนองบัว อำเภอหนองบัว จังหวัดนครสวรรค์ <i>อยู่ในข้อบัญญัติ หน้า ๒๙๗</i>	ขุดลอกอ่างเก็บน้ำขนาดพื้นที่ขุดลอก ไม่น้อยกว่า ๔๘,๐๔๘.๐๐ ตารางเมตร ลึก ๒.๐๐ เมตร หรือปริมาตรดินขุด ไม่น้อยกว่า ๙๒,๑๖๔.๘๓ ลูกบาศก์เมตร พร้อมติดตั้งป้าย ประชาสัมพันธ์โครงการ ตามแบบที่ อบจ. กำหนด	๓,๐๐๐,๐๐๐	ตำบลหนองบัว	กองช่าง	← ขออนุมัติ/จัดจ้าง →			← ดำเนินงาน/เบิกเงิน →										
๑.๓๓	จัดหาแหล่งน้ำสะอาดเพื่อการอุปโภค – บริโภค โดยการเจาะบ่อน้ำบาดาล และการเป่าล้างบ่อน้ำบาดาล <i>อยู่ในข้อบัญญัติ หน้า ๒๘๑</i>	จัดซื้อวัสดุน้ำมันเชื้อเพลิงและล้อเลื่อนสำหรับ เครื่องสูบน้ำเครื่องขุดเจาะบ่อน้ำบาดาล	๔๐๐,๐๐๐	ภายในจังหวัด	กองช่าง	← ขออนุมัติดำเนินการเบิกเงิน →													

๑. ยุทธศาสตร์การพัฒนาด้านคมนาคมและแหล่งน้ำ

๑.๒ แนวทาง พัฒนาแหล่งน้ำเพื่อการเกษตรและอุปโภค บริโภค

ที่	โครงการ	รายละเอียดของโครงการ	งบประมาณ (บาท)	สถานที่ ดำเนินการ	หน่วยงาน ที่รับผิดชอบ	พ.ศ.๒๕๕๗			พ.ศ.๒๕๕๘										
						ต.ค.	พ.ย.	ธ.ค.	ม.ค.	ก.พ.	มี.ค.	เม.ย.	พ.ค.	มิ.ย.	ก.ค.	ส.ค.	ก.ย.	ต.ค.	
๒	จัดซื้อวัสดุ/ครุภัณฑ์ สำหรับใช้ในการพัฒนาแหล่งน้ำเพื่อการเกษตรและ อุปโภค บริโภค	๑. จัดซื้อครุภัณฑ์ สำหรับใช้การพัฒนาแหล่งน้ำเพื่อการเกษตรและอุปโภคบริโภค ดังนี้		อบจ.นครสวรรค์															
	อยู่ในข้อบัญญัติ หน้า ๒๗๓	๑.๑ จัดซื้อชุดหัวตัดพร้อมอุปกรณ์ จำนวน ๑ ชุด ๆ ละ ๑๔,๐๐๐ บาท	๑๔,๐๐๐	"	กองช่าง							←							
	อยู่ในข้อบัญญัติ หน้า ๒๗๔	๑.๒ จัดซื้อตู้เชื่อมไฟฟ้าพร้อมหัวจับสายเชื่อมบวกละลบ จำนวน ๑ ตู้ ๆ ตู้ละ ๗,๐๐๐ บาท	๗,๐๐๐	"	กองช่าง							←							
	อยู่ในข้อบัญญัติ หน้า ๒๗๔	๑.๓ จัดซื้อประแจคอม้า จำนวน ๒ ตัว ตัวละ ๖,๘๔๐ บาท	๑๓,๖๘๐	"	กองช่าง							←							
	อยู่ในข้อบัญญัติ หน้า ๒๗๔	๑.๔ จัดซื้อประแจคอม้า ขนาด ๓๖ นิ้ว จำนวน ๒ ตัว ๆ ละ ๑๓,๒๐๐ บาท	๒๖,๔๐๐	"	กองช่าง							←							
	อยู่ในข้อบัญญัติ หน้า ๒๗๔	๑.๕ จัดซื้อประแจคอม้า ขนาด ๔๘ นิ้ว จำนวน ๔ ตัว ๆ ละ ๑๘,๙๐๐ บาท	๗๙,๖๐๐	"	กองช่าง							←							
	อยู่ในข้อบัญญัติ หน้า ๒๗๕	๑.๖ จัดซื้อประแจบล็อก จำนวน ๑ ชุด ๆ ละ ๘,๕๐๐ บาท	๘,๕๐๐	"	กองช่าง							←							
	อยู่ในข้อบัญญัติ หน้า ๒๗๖	๑.๗ จัดซื้อชุดเจาะลมสำหรับเจาะชั้นหินแข็ง ขนาดเส้นผ่าศูนย์กลาง ๕ ๑/๒ นิ้ว จำนวน ๑ ชุดๆ ละ ๒๗๐,๐๐๐ บาท	๒๗๐,๐๐๐	"	กองช่าง							←							
	อยู่ในข้อบัญญัติ หน้า ๒๗๖	๑.๘ จัดซื้อชุดเจาะลมสำหรับเจาะชั้นหินแข็ง ขนาดเส้นผ่าศูนย์กลาง ๖ - ๑๒ นิ้ว จำนวน ๑ ชุด ๆ ละ ๓๔๐,๐๐๐ บาท	๓๔๐,๐๐๐	"	กองช่าง							←							

๑. ยุทธศาสตร์การพัฒนาด้านคมนาคมและแหล่งน้ำ

๑.๒ แนวทาง พัฒนาแหล่งน้ำเพื่อการเกษตรและอุปโภค บริโภค

ที่	โครงการ	รายละเอียดของโครงการ	งบประมาณ (บาท)	สถานที่ ดำเนินการ	หน่วยงาน ที่รับผิดชอบ	พ.ศ.๒๕๕๗			พ.ศ.๒๕๕๘									
						ต.ค.	พ.ย.	ธ.ค.	ม.ค.	ก.พ.	มี.ค.	เม.ย.	พ.ค.	มิ.ย.	ก.ค.	ส.ค.	ก.ย.	ต.ค.
อยู่ในข้อบัญญัติ หน้า ๒๗๖		๑.๙ ค่าจัดซื้อหัวเจาะบ่อน้ำบาดาล ขนาดเส้นผ่าศูนย์กลาง ๖ ๓/๔ นิ้ว หัวเจาะ ดินสำหรับเครื่องเจาะบ่อน้ำบาดาล แบบ DRAG BIT ขนาดเส้นผ่าศูนย์กลาง ๖ ๓/๔ นิ้ว จำนวน ๒ หัว ๆ ละ ๒๘,๐๐๐ บาท	๕๖,๐๐๐	อบจ.นครสวรรค์	กองช่าง													
อยู่ในข้อบัญญัติ หน้า ๒๗๗		๑.๑๐ จัดซื้อหัวเจาะบ่อน้ำบาดาล ขนาดเส้นผ่าศูนย์กลาง ๗ ๗/๘ นิ้ว จำนวน ๘ หัว ๆ ละ ๔๕,๐๐๐ บาท	๓๖๐,๐๐๐	"	กองช่าง													
อยู่ในข้อบัญญัติ หน้า ๒๗๗		๑.๑๑ จัดซื้อหัวเจาะบ่อน้ำบาดาล ขนาดเส้นผ่าศูนย์กลาง ๕ ๑/๒ นิ้ว จำนวน ๘ หัว ๆ ละ ๕๕,๐๐๐ บาท	๔๔๐,๐๐๐	"	กองช่าง													
อยู่ในข้อบัญญัติ หน้า ๒๗๗		๑.๑๒ จัดซื้อหัวเจาะหินแข็งสำหรับ เครื่องเจาะบ่อน้ำบาดาล แบบ Button Bit ขนาดเส้นผ่าศูนย์กลาง ๘ นิ้ว จำนวน ๓ หัว ๆ ละ ๙๘,๕๐๐ บาท	๒๙๕,๕๐๐	"	กองช่าง													
อยู่ในข้อบัญญัติ หน้า ๒๘๑		๒. จัดซื้อวัสดุก่อสร้างในงานขุดเจาะบ่อน้ำ บาดาล และเป่าล้างบ่อน้ำบาดาล เช่น ท่อ PVC ท่อกรุ หินกรูบ่อสารเบ็นโทไนต์ และวัสดุอื่นๆ ที่ใช้ในงานเจาะบ่อน้ำบาดาล หรือเป่าล้างบ่อน้ำบาดาลและงานซ่อมแซม ปรับปรุงทำนบ, เหมือง, ฝาย ฯลฯ	๒,๐๐๐,๐๐๐	"	กองช่าง													

๑. ยุทธศาสตร์การพัฒนาด้านคมนาคมและแหล่งน้ำ

๑.๒ แนวทาง พัฒนาแหล่งน้ำเพื่อการเกษตรและอุปโภค บริโภค

ที่	โครงการ	รายละเอียดของโครงการ	งบประมาณ (บาท)	สถานที่ ดำเนินการ	หน่วยงาน ที่รับผิดชอบ	พ.ศ.๒๕๕๗		พ.ศ.๒๕๕๘												
						ต.ค.	พ.ย.	ธ.ค.	ม.ค.	ก.พ.	มี.ค.	เม.ย.	พ.ค.	มิ.ย.	ก.ค.	ส.ค.	ก.ย.	ต.ค.		
๓	ซ่อมแซมรถเจาะบ่อน้ำบาดาล <i>อยู่ในข้อบัญญัติ หน้า ๒๗๘</i>	ซ่อมแซมรถเจาะบ่อน้ำบาดาล หมายเลขทะเบียน ๘๓ - ๕๖๓๗ นครสวรรค์ ค่าจ้างพร้อมอะไหล่ในการซ่อมแซมระบบ แท่นเจาะไฮดรอลิค หัวเจาะ สลิงและระบบอื่น ๆ ที่มีประสิทธิภาพในการใช้งานภารกิจ	๘๐๐,๐๐๐	อบจ.นครสวรรค์	กองช่าง			← ขออนุมัติดำเนินการ,เบิกเงิน →												
๔	ก่อสร้างโรงสูบน้ำพลังงานไฟฟ้า หมู่ที่ ๖ ตำบลพนมเศษ อำเภอท่าตะโก จังหวัดนครสวรรค์ <i>อยู่ในข้อบัญญัติ หน้า ๒๓๐</i>	ก่อสร้างโรงสูบน้ำพลังงานไฟฟ้า ขนาดกว้าง ๓.๐๐ เมตร ยาว ๑๒.๐๐ เมตร พร้อมติดตั้ง ป้ายประชาสัมพันธ์โครงการ ตามแบบที่ อบจ.กำหนด	๒,๐๐๐,๐๐๐	ตำบลพนมเศษ	กองช่าง			← ขออนุมัติดำเนินการ,เบิกเงิน →												

๒. ยุทธศาสตร์

การพัฒนาด้านการท่องเที่ยว

แผนการดำเนินงานประจำปีงบประมาณ พ.ศ. ๒๕๕๘

ผด.๒

ขององค์การบริหารส่วนจังหวัดนครสวรรค์

๒. ยุทธศาสตร์การพัฒนาด้านการท่องเที่ยว

๒.๑ แนวทางพัฒนาแหล่งท่องเที่ยวบึงบอระเพ็ด

ที่	โครงการ	รายละเอียดของโครงการ	งบประมาณ (บาท)	สถานที่ ดำเนินการ	หน่วยงาน ที่รับผิดชอบ	พ.ศ.๒๕๕๗		พ.ศ.๒๕๕๘										หมายเหตุ					
						ต.ค.	พ.ย.	ธ.ค.	ม.ค.	ก.พ.	มี.ค.	เม.ย.	พ.ค.	มิ.ย.	ก.ค.	ส.ค.	ก.ย.		ต.ค.				
๑	พัฒนาระบบโครงสร้างสถานที่ แหล่งท่องเที่ยวบึงบอระเพ็ด ดังนี้ ๑) ก่อสร้างหลังคาด้านหน้าอาคารแสดง พันธุ์สัตว์น้ำบึงบอระเพ็ด ภายในโครงการ พัฒนาแหล่งท่องเที่ยวบึงบอระเพ็ด <i>อยู่ในข้อบัญญัติฯ หน้า ๓๓๒</i>	ก่อสร้างหลังคาด้านหน้าอาคารแสดงพันธุ์ สัตว์น้ำบึงบอระเพ็ด ขนาดความกว้าง ๙.๐๐ เมตร ยาว ๑๘.๐๐ เมตร รายละเอียด ตามแบบที่องค์การบริหารส่วนจังหวัดกำหนด	๘๙๑,๐๐๐	แหล่งท่องเที่ยว บึงบอระเพ็ด	กองกิจการพาณิชย์																		
	๒) ก่อสร้างห้องน้ำ-ห้องส้วมสาธารณะ ภายในโครงการพัฒนาแหล่งท่องเที่ยว บึงบอระเพ็ด <i>อยู่ในข้อบัญญัติฯ หน้า ๓๓๒</i>	ก่อสร้างห้องน้ำ – ห้องส้วมสาธารณะ บริเวณห้องประชุมเสื่อพ่นน้ำภายในแหล่ง ท่องเที่ยวบึงบอระเพ็ด ขนาดความกว้าง ๕.๐๐ เมตร ยาว ๘.๐๐ เมตร จำนวน ๑ หลัง รวม ๒ ห้อง รายละเอียดตามแบบที่องค์การ บริหารส่วนจังหวัดกำหนด	๖๖๕,๐๐๐	แหล่งท่องเที่ยว บึงบอระเพ็ด	กองกิจการพาณิชย์																		
	๓) ปรับปรุงซ่อมแซมห้องน้ำบริเวณด้านหลัง บ้านพักรับรองแบบรีสอร์ต ภายในโครงการ พัฒนาแหล่งท่องเที่ยวบึงบอระเพ็ด <i>อยู่ในข้อบัญญัติฯ หน้า ๓๓๓</i>	ปรับปรุงซ่อมแซมห้องน้ำ บริเวณด้านหลัง บ้านพักรับรองแบบรีสอร์ต ขนาดความกว้าง ๓.๕๐ เมตร ยาว ๘.๐๐ เมตร พร้อมห้องอาบน้ำด้านหลังอาคาร จำนวน ๗ ห้อง รายละเอียดตามแบบที่องค์การ บริหารส่วนจังหวัดกำหนด	๒๙๐,๐๐๐	แหล่งท่องเที่ยว บึงบอระเพ็ด	กองกิจการพาณิชย์																		

๒. ยุทธศาสตร์การพัฒนาด้านการท่องเที่ยว

๒.๑ แนวทางพัฒนาแหล่งท่องเที่ยวบึงบอระเพ็ด

ที่	โครงการ	รายละเอียดของโครงการ	งบประมาณ (บาท)	สถานที่ ดำเนินการ	หน่วยงาน ที่รับผิดชอบ	พ.ศ.๒๕๕๗		พ.ศ.๒๕๕๘									หมายเหตุ			
						ต.ค.	พ.ย.	ธ.ค.	ม.ค.	ก.พ.	มี.ค.	เม.ย.	พ.ค.	มิ.ย.	ก.ค.	ส.ค.		ก.ย.	ต.ค.	
	๔) ปรับปรุง/ซ่อมแซมอาคารสถานที่ ภายในโครงการพัฒนาแหล่งท่องเที่ยว บึงบอระเพ็ด <i>อยู่ในข้อบัญญัติฯ หน้า ๓๓๓</i>	ซ่อมแซม อาคารสถานที่ที่เป็นทรัพย์สินของ องค์การบริหารส่วนจังหวัดนครสวรรค์ อาทิเช่น อาคารแสดงพันธุ์สัตว์น้ำบึงบอระเพ็ด เฉลิมพระเกียรติ ๘๐ พรรษา บ้านพักรับรอง รีสอร์ท อาคารบริการที่พักนักท่องเที่ยว บึงบอระเพ็ด อาคารเพาะพันธุ์และจัดแสดง จระเข้ อาคารแสดงละครลิง อาคารศูนย์บริการ นักท่องเที่ยวบึงบอระเพ็ด ห้องประชุมเสื่อพ่นน้ำ อาคารเอนกประสงค์สัมมนาและจัดแสดง นิทรรศการบึงบอระเพ็ด เรือนพักรับรอง บึงบอระเพ็ด จุดแสดงกรงกวาง และ สิ่งปลูกสร้างอื่น ๆ ภายใน แหล่งท่องเที่ยว บึงบอระเพ็ด	๑๐๐,๐๐๐	แหล่งท่องเที่ยว บึงบอระเพ็ด	กองกิจการพาณิชย์															
	๕) ปรับปรุงซ่อมแซมห้องน้ำบริเวณด้านข้าง เรือนพักรับรองแบบรีสอร์ท ภายในโครงการ พัฒนาแหล่งท่องเที่ยวบึงบอระเพ็ด <i>อยู่ในข้อบัญญัติฯ หน้า ๓๓๒</i>	ปรับปรุงซ่อมแซมห้องน้ำ ขนาดความกว้าง ๓.๕๐ เมตร ยาว ๘.๐๐ เมตร จำนวน ๖ ห้อง รายละเอียดตามแบบที่องค์การบริหาร ส่วนจังหวัดกำหนด	๒๐๐,๐๐๐	แหล่งท่องเที่ยว บึงบอระเพ็ด	กองกิจการพาณิชย์															

๒. ยุทธศาสตร์การพัฒนาด้านการท่องเที่ยว

๒.๑ แนวทางพัฒนาแหล่งท่องเที่ยวบึงบอระเพ็ด

ที่	โครงการ	รายละเอียดของโครงการ	งบประมาณ (บาท)	สถานที่ ดำเนินการ	หน่วยงาน ที่รับผิดชอบ	พ.ศ.๒๕๕๗		พ.ศ.๒๕๕๘									หมายเหตุ			
						ต.ค.	พ.ย.	ธ.ค.	ม.ค.	ก.พ.	มี.ค.	เม.ย.	พ.ค.	มิ.ย.	ก.ค.	ส.ค.		ก.ย.	ต.ค.	
๒	พัฒนาการบริหารจัดการแหล่งท่องเที่ยวบึงบอระเพ็ด ในส่วนที่องค์การบริหารส่วนจังหวัดนครสวรรค์รับผิดชอบ ๑) ประชาสัมพันธ์อาหารดีเมืองสี่แคว ประจำปี ๒๕๕๘ อยู่ในข้อบัญญัติฯ หน้า ๑๒๑ ๒) จัดงานเพื่อการท่องเที่ยวบึงบอระเพ็ด อยู่ในข้อบัญญัติฯ หน้า ๓๑๙ ๓) พัฒนาศักยภาพผู้ประกอบการร้านค้าภายในความรับผิดชอบองค์การบริหารส่วนจังหวัดนครสวรรค์ อยู่ในข้อบัญญัติฯ หน้า ๓๒๐	จัดทำหนังสือแนะนำร้านอาหารอร่อยที่ขึ้นชื่อของจังหวัดนครสวรรค์ให้นักท่องเที่ยวเป็นที่รู้จักอย่างแพร่หลายตามโครงการขององค์การบริหารส่วนจังหวัดนครสวรรค์ จัดงานและกิจกรรมส่งเสริมการท่องเที่ยวบึงบอระเพ็ด ดังนี้ ๑. กิจกรรมเทศกาลเย็นดูดาว ฟ้าดูนก ๒. กิจกรรมส่งเสริมการท่องเที่ยวบึงบอระเพ็ด ๓. กิจกรรม ๑๒ สิงหาคมแม่เที่ยวบึงบอระเพ็ด จัดฝึกอบรมและศึกษาดูงานให้แก่ผู้ประกอบการร้านค้าที่อยู่ในความรับผิดชอบขององค์การบริหารส่วนจังหวัดนครสวรรค์ และร่วมกันกับหน่วยงานราชการภายนอก รวมถึงเจ้าหน้าที่บุคลากรที่ร่วมดำเนินงานที่เกี่ยวข้อง จำนวน ๑ รุ่น ๆ ละ ๕๐ คน	๑๐๐,๐๐๐	จังหวัดนครสวรรค์	สำนักปลัดฯ															ขออนุมัติ, ดำเนินการ, เบิกเงิน
			๓๔๔,๐๐๐	แหล่งท่องเที่ยวบึงบอระเพ็ด	กองกิจการพาณิชย์															ขออนุมัติ, ดำเนินการ, เบิกเงิน
			๕๐,๐๐๐	แหล่งท่องเที่ยวบึงบอระเพ็ด	กองกิจการพาณิชย์															ประสานหน่วยงาน ประชุมผู้ประกอบการ ดำเนินการกิจกรรมที่เกี่ยวข้องร่วมกับหน่วยงานที่เกี่ยวข้องลงนามบันทึกความร่วมมือนะ (MOU) จัดประชุมผู้ประกอบการร้านค้า สรุปผลรายงานผลดำเนินการ

๒. ยุทธศาสตร์การพัฒนาด้านการท่องเที่ยว

๒.๑ แนวทางพัฒนาแหล่งท่องเที่ยวบึงบอระเพ็ด

ที่	โครงการ	รายละเอียดของโครงการ	งบประมาณ (บาท)	สถานที่ ดำเนินการ	หน่วยงาน ที่รับผิดชอบ	พ.ศ.๒๕๕๗			พ.ศ.๒๕๕๘							หมายเหตุ				
						ต.ค.	พ.ย.	ธ.ค.	ม.ค.	ก.พ.	มี.ค.	เม.ย.	พ.ค.	มิ.ย.	ก.ค.		ส.ค.	ก.ย.	ต.ค.	
	๔) จัดซื้อครุภัณฑ์สนับสนุนในการปฏิบัติงานด้านการส่งเสริมการท่องเที่ยวบึงบอระเพ็ด	จัดซื้อครุภัณฑ์สนับสนุนในการปฏิบัติงานด้านการส่งเสริมการท่องเที่ยวบึงบอระเพ็ด ดังนี้		แหล่งท่องเที่ยวบึงบอระเพ็ด	กองกิจการพาณิชย์															
	อยู่ในข้อบัญญัติฯ หน้า ๓๒๕	๑. ตู้เหล็กชนิดบานเลื่อนกระจก ๒ ชั้น จำนวน ๔ ตู้ ๆ ละ ๖,๐๐๐ บาท	๒๔,๐๐๐	"	กองกิจการพาณิชย์															
	อยู่ในข้อบัญญัติฯ หน้า ๓๒๕	๒. แท่นบรรยายจำนวน ๑ แท่น	๑๕,๐๐๐	"	กองกิจการพาณิชย์															
	อยู่ในข้อบัญญัติฯ หน้า ๓๒๖	๓. รถยนต์บรรทุก (ดีเซล) ขนาด ๑ ต้น ขับเคลื่อน ๒ ล้อ แบบดับเบิลแค็บ พร้อมด้วยอุปกรณ์อำนวยความสะดวก จำนวน ๑ คัน	๗๘๗,๐๐๐	"	กองกิจการพาณิชย์															
	อยู่ในข้อบัญญัติฯ หน้า ๓๒๗	๔. จัดซื้อปั้มน้ำ จำนวน ๓ เครื่อง ๆ ละ ๖,๕๐๐ บาท	๑๙,๕๐๐	"	กองกิจการพาณิชย์															
	อยู่ในข้อบัญญัติฯ หน้า ๓๒๗	๕. โต๊ะ ขนาด ๒ นิ้ว จำนวน ๑ เครื่อง	๖,๕๐๐	"	กองกิจการพาณิชย์															
	อยู่ในข้อบัญญัติฯ หน้า ๓๒๗	๖. มอเตอร์ซิงเกิ้ลเฟส จำนวน ๑ เครื่อง	๙,๕๐๐	"	กองกิจการพาณิชย์															
	อยู่ในข้อบัญญัติฯ หน้า ๓๒๘	๗. ถังกรองน้ำด้วยแรงดันผ่านชั้นทราย ขนาดเส้นผ่าศูนย์กลาง ๒๑ นิ้ว จำนวน ๑ ชุด	๑๗,๐๐๐	"	กองกิจการพาณิชย์															
	อยู่ในข้อบัญญัติฯ หน้า ๓๒๘	๘. ถังกรองน้ำด้วยแรงดันผ่านชั้นทราย ขนาดเส้นผ่าศูนย์กลาง ๔๘ นิ้ว จำนวน ๑ ชุด	๗๐,๐๐๐	"	กองกิจการพาณิชย์															
	อยู่ในข้อบัญญัติฯ หน้า ๓๒๘	๙. เครื่องขยายเสียง จำนวน ๑ ชุด	๘๒,๐๐๐	"	กองกิจการพาณิชย์															
	อยู่ในข้อบัญญัติฯ หน้า ๓๒๙	๑๐. จัดซื้อผ้า màn พร้อมอุปกรณ์ติดตั้งห้องประชุมเสื่อพ่นน้ำ จำนวน ๓ รายการ	๖๗,๐๐๐	"	กองกิจการพาณิชย์															
	อยู่ในข้อบัญญัติฯ หน้า ๓๓๐	๑๑. เครื่องทำน้ำอุ่น ขนาด ๑๐,๐๐๐ วัตต์ จำนวน ๔ เครื่อง ๆ ละ ๘,๐๐๐ บาท	๓๒,๐๐๐	"	กองกิจการพาณิชย์															
	อยู่ในข้อบัญญัติฯ หน้า ๓๓๐	๑๒. คอมพิวเตอร์พร้อมอุปกรณ์	๕๖,๐๐๐	"	กองกิจการพาณิชย์															

๒. ยุทธศาสตร์การพัฒนาด้านการท่องเที่ยว

๒.๑ แนวทางพัฒนาแหล่งท่องเที่ยวบึงบอระเพ็ด

ที่	โครงการ	รายละเอียดของโครงการ	งบประมาณ (บาท)	สถานที่ ดำเนินการ	หน่วยงาน ที่รับผิดชอบ	พ.ศ.๒๕๕๗			พ.ศ.๒๕๕๘									หมายเหตุ						
						ต.ค.	พ.ย.	ธ.ค.	ม.ค.	ก.พ.	มี.ค.	เม.ย.	พ.ค.	มิ.ย.	ก.ค.	ส.ค.	ก.ย.		ต.ค.					
	อยู่ในข้อบัญญัติฯ หน้า ๓๓๑	จำนวน ๒ ชุด ๆ ละ ๒๘,๐๐๐ บาท ๑๓. เครื่องพิมพ์ชนิดเลเซอร์ขาวดำ จำนวน ๒ เครื่องๆ ละ ๑๑,๐๐๐ บาท	๒๒,๐๐๐	"	กองกิจการพาณิชย์																			

๒. ยุทธศาสตร์การพัฒนาด้านการท่องเที่ยว

๒.๒ แนวทางส่งเสริมการท่องเที่ยวในจังหวัดนครสวรรค์

ที่	โครงการ	รายละเอียดของโครงการ	งบประมาณ (บาท)	สถานที่ ดำเนินการ	หน่วยงาน ที่รับผิดชอบ	พ.ศ.๒๕๕๗		พ.ศ.๒๕๕๘							หมายเหตุ					
						ต.ค.	พ.ย.	ธ.ค.	ม.ค.	ก.พ.	มี.ค.	เม.ย.	พ.ค.	มิ.ย.		ก.ค.	ส.ค.	ก.ย.	ต.ค.	
๑	จัดอบรมและศึกษาดูงานเพิ่มประสิทธิภาพการสื่อสารและการประชาสัมพันธ์ด้านการท่องเที่ยวประจำปี ๒๕๕๘ อยู่ในข้อบัญญัติฯ หน้า ๑๒๒	จัดฝึกอบรมดูงานของบุคลากรด้านการสื่อสารมวลชนและการประชาสัมพันธ์ของจังหวัดนครสวรรค์ จำนวน ๑ รุ่น รวม ๖๐ คน	๒๐๐,๐๐๐	ต่างจังหวัด	สำนักปลัดฯ															
๒	จัดกิจกรรมส่งเสริมการท่องเที่ยวจังหวัดนครสวรรค์ ดังนี้ ๑) จัดงานเพื่อการท่องเที่ยวจังหวัดนครสวรรค์ อยู่ในข้อบัญญัติฯ หน้า ๓๒๐	จัดกิจกรรมส่งเสริมด้านการท่องเที่ยวตามปฏิทินการท่องเที่ยวของจังหวัดนครสวรรค์และโครงการที่ อบจ.นครสวรรค์กำหนด ดังนี้ ๑. กิจกรรมส่งเสริมตามรอยพระพุทธเจ้าหลวงเสด็จประพาสต้น วัดพระปรางค์เหลือง ๒. กิจกรรมย้อนรอยเสด็จประพาสต้นวัดเขาหินใต้ ๓. กิจกรรมส่งเสริมการท่องเที่ยวจังหวัดนครสวรรค์ ๔. กิจกรรม ดรุขจันนี้ พบกันที่บึงบอระเพ็ด	๗๐๐,๐๐๐	อำเภอพยุหะคีรี อำเภอเก้าเลี้ยว	" "															
	๒) ประชาสัมพันธ์กิจกรรมการท่องเที่ยวขององค์การบริหารส่วนจังหวัดนครสวรรค์ อยู่ในข้อบัญญัติฯ หน้า ๓๒๐	จัดทำแผ่นพับ ใบปลิว แผ่นป้ายโฆษณาแนะนำสถานที่หรือกิจกรรมในบึงบอระเพ็ด เอกสารต่าง ๆ เพื่อประชาสัมพันธ์ด้านการท่องเที่ยว หนังสือ คู่มือแนะนำสิ่งที่สำคัญ ๆ ของจังหวัดนครสวรรค์ เอกสารแนะนำสถานที่ท่องเที่ยว ค่าจ้างดำเนินการจัดกิจกรรมประชาสัมพันธ์ ด้านการท่องเที่ยวของแหล่งท่องเที่ยวจังหวัดนครสวรรค์และอื่น ๆ ที่เกี่ยวข้อง	๒๐๐,๐๐๐	แหล่งท่องเที่ยวบึงบอระเพ็ด	กองกิจการพาณิชย์															

๓. ยุทธศาสตร์การพัฒนา

ด้านการศึกษา กีฬา ศาสนา และวัฒนธรรม

แผนการดำเนินงานประจำปีงบประมาณ พ.ศ. ๒๕๕๘

ขององค์การบริหารส่วนจังหวัดนครสวรรค์

๓. ยุทธศาสตร์การพัฒนาด้านการศึกษา กีฬา ศาสนาและวัฒนธรรม

๓.๑ แนวทางพัฒนาระบบการจัดการศึกษาของสถานศึกษาในสังกัด อบจ.

ที่	โครงการ	รายละเอียดของโครงการ	งบประมาณ (บาท)	สถานที่ ดำเนินการ	หน่วยงาน ที่รับผิดชอบ	พ.ศ.๒๕๕๗		พ.ศ.๒๕๕๘														
						ต.ค.	พ.ย.	ธ.ค.	ม.ค.	ก.พ.	มี.ค.	เม.ย.	พ.ค.	มิ.ย.	ก.ค.	ส.ค.	ก.ย.	ต.ค.				
๑	จัดการศึกษาาระดับการศึกษาขั้นพื้นฐาน ของโรงเรียนในสังกัด อบจ.นครสวรรค์ ดังนี้																					
	๑.๑ จัดการศึกษาาระดับการศึกษาขั้นพื้นฐาน ของโรงเรียนนครสวรรค์อิงลิชโปรแกรม (NSES) ดังนี้																					
	๑) จัดซื้อเครื่องเชื่อมไฟฟ้า จำนวน ๑ เครื่อง อยู่ในข้อบัญญัติฯ หน้า ๑๙๘	จัดซื้อเครื่องเชื่อมไฟฟ้า จำนวน ๑ เครื่อง	๑๐,๐๐๐	รร.นครสวรรค์- อิงลิชโปรแกรม	กองการศึกษาฯ																	
	๒) จัดซื้อแท่นตัดไฟเบอร์ จำนวน ๑ แท่น อยู่ในข้อบัญญัติฯ หน้า ๑๙๘	จัดซื้อแท่นตัดไฟเบอร์ จำนวน ๑ แท่น	๖,๕๐๐	รร.นครสวรรค์- อิงลิชโปรแกรม	กองการศึกษาฯ																	
	๓) จัดซื้อสว่านไฟฟ้า จำนวน ๑ ตัว อยู่ในข้อบัญญัติฯ หน้า ๑๙๙	จัดซื้อสว่านไฟฟ้า จำนวน ๑ ตัว	๕,๕๐๐	รร.นครสวรรค์- อิงลิชโปรแกรม	กองการศึกษาฯ																	
	๔) จัดซื้อโต๊ะทำงานพร้อมกระจก จำนวน ๔ ชุด อยู่ในข้อบัญญัติฯ หน้า ๑๙๕	จัดซื้อโต๊ะทำงานพร้อมกระจก จำนวน ๔ ชุด ชุดละ ๕,๕๐๐ บาท	๒๒,๐๐๐	รร.นครสวรรค์- อิงลิชโปรแกรม	กองการศึกษาฯ																	
	๕) ปรับปรุงอาคารเรียนโรงเรียนนครสวรรค์	ปรับปรุงอาคารเรียนของโรงเรียนนครสวรรค์	๒๐๐,๐๐๐	รร.นครสวรรค์-	กองการศึกษาฯ																	

๓. ยุทธศาสตร์การพัฒนาด้านการศึกษา กีฬา ศาสนาและวัฒนธรรม

๓.๑ แนวทางพัฒนาระบบการจัดการศึกษาของสถานศึกษาในสังกัด อบจ.

ที่	โครงการ	รายละเอียดของโครงการ	งบประมาณ (บาท)	สถานที่ ดำเนินการ	หน่วยงาน ที่รับผิดชอบ	พ.ศ.๒๕๕๗		พ.ศ.๒๕๕๘												
						ต.ค.	พ.ย.	ธ.ค.	ม.ค.	ก.พ.	มี.ค.	เม.ย.	พ.ค.	มิ.ย.	ก.ค.	ส.ค.	ก.ย.	ต.ค.		
	อิงลิชโปรแกรม อยู่ในข้อบัญญัติฯ หน้า ๒๐๐	อิงลิชโปรแกรม โดยดำเนินการทำสี่ อาคารเรียน (สี่ภายนอก) พื้นที่ไม่น้อยกว่า ๑,๘๕๐ ตารางเมตร ตามแบบที่ อบจ. กำหนด		อิงลิชโปรแกรม																
	๖) ทักษะศึกษาแหล่งเรียนรู้นอกห้องเรียน อยู่ในข้อบัญญัติฯ หน้า ๑๘๔	จัดทำศศึกษาแหล่งเรียนรู้นอกห้องเรียน ของครู นักเรียนและบุคลากรทางการศึกษา ในการส่งเสริมกระบวนการการเรียนรู้ จากแหล่งการเรียนรู้ห้องเรียนอื่น ๆ และสร้างกระบวนการคิด วิเคราะห์จากการ ปฏิบัติจริงของโรงเรียนนครสวรรค์อิงลิชโปรแกรม	๑๐๐,๐๐๐	จังหวัดเพชรบุรี จังหวัดประจวบ จังหวัดชุมพร	กองการศึกษาฯ															
	๗) เผยแพร่และประชาสัมพันธ์ กิจกรรมของโรงเรียนนครสวรรค์- อิงลิชโปรแกรม อยู่ในข้อบัญญัติฯ หน้า ๑๘๕	เผยแพร่และประชาสัมพันธ์กิจกรรมของ โรงเรียนนครสวรรค์อิงลิชโปรแกรม	๑๐๐,๐๐๐	จังหวัดนครสวรรค์ จังหวัดอุทัยธานี จังหวัดกำแพงเพชร	กองการศึกษาฯ															
	๘) รณรงค์เพื่อป้องกันยาเสพติด ในสถานศึกษา อยู่ในข้อบัญญัติฯ หน้า ๑๘๖	รณรงค์เพื่อป้องกันยาเสพติดในสถานศึกษา ตามโครงการของโรงเรียนนครสวรรค์ อิงลิชโปรแกรม ดังนี้	๒๑,๐๐๐	ภายในสถานศึกษา	กองการศึกษาฯ															

๓. ยุทธศาสตร์การพัฒนาด้านการศึกษา กีฬา ศาสนาและวัฒนธรรม

๓.๑ แนวทางพัฒนาระบบการจัดการศึกษาของสถานศึกษาในสังกัด อบจ.

ที่	โครงการ	รายละเอียดของโครงการ	งบประมาณ (บาท)	สถานที่ ดำเนินการ	หน่วยงาน ที่รับผิดชอบ	พ.ศ.๒๕๕๗			พ.ศ.๒๕๕๘									
						ต.ค.	พ.ย.	ธ.ค.	ม.ค.	ก.พ.	มี.ค.	เม.ย.	พ.ค.	มิ.ย.	ก.ค.	ส.ค.	ก.ย.	ต.ค.
		<ul style="list-style-type: none"> - จัดกิจกรรมรณรงค์ป้องกันยาเสพติด - อบรมพัฒนาเจ้าหน้าที่ - อบรมพัฒนาครูแกนนำ 																
	๙) สนับสนุนค่าใช้จ่ายการบริหาร สถานศึกษา อยู่ในข้อบัญญัติหน้า ๑๘๖	(๑) ค่าใช้จ่ายในการปรับปรุงหลักสูตร สถานศึกษา จำนวน ๒๐,๐๐๐ บาท (๒) ค่าใช้จ่ายในการเชื่อมต่ออินเทอร์เน็ต โรงเรียน จำนวน ๙,๖๐๐ บาท (๓) ค่าใช้จ่ายในการพัฒนาครูและบุคลากร ทางการศึกษา จำนวน ๓๓,๐๐๐ บาท (๔) ค่าใช้จ่ายในการจัดซื้อหนังสือ สำหรับห้องสมุด จำนวน ๑๐๐,๐๐๐ บาท (๕) ค่าใช้จ่ายในการพัฒนาแหล่งเรียนรู้ ของโรงเรียน จำนวน ๕๐,๐๐๐ บาท	๓๓๗,๖๐๐	ภายในสถานศึกษา	กองการศึกษาฯ				←-----> เบิกจ่ายและดำเนินการเมื่อได้รับการอุดหนุนจากกรมฯ									

๓. ยุทธศาสตร์การพัฒนาด้านการศึกษา กีฬา ศาสนาและวัฒนธรรม

๓.๑ แนวทางพัฒนาระบบการจัดการศึกษาของสถานศึกษาในสังกัด อบจ.

ที่	โครงการ	รายละเอียดของโครงการ	งบประมาณ (บาท)	สถานที่ ดำเนินการ	หน่วยงาน ที่รับผิดชอบ	พ.ศ.๒๕๕๗			พ.ศ.๒๕๕๘											
						ต.ค.	พ.ย.	ธ.ค.	ม.ค.	ก.พ.	มี.ค.	เม.ย.	พ.ค.	มิ.ย.	ก.ค.	ส.ค.	ก.ย.	ต.ค.		
		(๖) ค่าใช้จ่ายในการพัฒนาการเรียนรู้ สู่ประชาคมอาเซียน จำนวน ๘๐,๐๐๐ บาท (๗) ค่าใช้จ่ายในการพัฒนาศูนย์การเรียนรู้ อาเซียนศึกษา จำนวน ๕๐,๐๐๐ บาท (๘) ค่าใช้จ่ายในการพัฒนาสื่อการเรียน การสอนโดยการมีส่วนร่วมของครูชุมชน และนักเรียน จำนวน ๓๕,๐๐๐ บาท																		
๑.๒	จัดการศึกษาระดับการศึกษาขั้นพื้นฐาน ของโรงเรียนสวนกุหลาบวิทยาลัย (จิระประวัติ) นครสวรรค์ ดังนี้ ๑) จัดซื้อรถบรรทุก (ดีเซล) หกล้อขนาดเล็ก พร้อมกระบะบรรทุก จำนวน ๑ คัน	จัดซื้อรถบรรทุก (ดีเซล) หกล้อขนาดเล็ก พร้อมกระบะบรรทุก จำนวน ๑ คัน	๑,๓๗๕,๐๐๐	รร.สวนกุหลาบฯ	กองการศึกษาฯ															

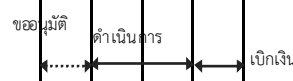

๓. ยุทธศาสตร์การพัฒนาด้านการศึกษา กีฬา ศาสนาและวัฒนธรรม

๓.๑ แนวทางพัฒนาระบบการจัดการศึกษาของสถานศึกษาในสังกัด อบจ.

ที่	โครงการ	รายละเอียดของโครงการ	งบประมาณ (บาท)	สถานที่ ดำเนินการ	หน่วยงาน ที่รับผิดชอบ	พ.ศ.๒๕๕๗		พ.ศ.๒๕๕๘														
						ต.ค.	พ.ย.	ธ.ค.	ม.ค.	ก.พ.	มี.ค.	เม.ย.	พ.ค.	มิ.ย.	ก.ค.	ส.ค.	ก.ย.	ต.ค.				
	อยู่ในข้อบัญญัติฯ หน้า ๑๙๖																					
๒)	จัดซื้อชุดเครื่องเสียงในหอประชุม จำนวน ๑ ชุด	จัดซื้อเครื่องเสียงในหอประชุม จำนวน ๑ ชุด	๒๕๐,๐๐๐	รร.สวนกุหลาบฯ	กองการศึกษาฯ					ขออนุมัติ	ดำเนินการ	เบิกเงิน										
	อยู่ในข้อบัญญัติฯ หน้า ๑๙๗																					
๓)	ปรับปรุงห้องวิทยาศาสตร์	ปรับปรุงห้องวิทยาศาสตร์ของโรงเรียน สวนกุหลาบวิทยาลัย (จирประวัตติ) นครสวรรค์ บริเวณชั้น ๑ อาคาร ๒ ขนาดกว้าง ๑๑.๐๐ เมตร ยาว ๑๒.๐๐ เมตร สูง ๓.๑๐ เมตร โดยทำการปรับปรุงภายในห้องเรียน ติดตั้งระบบปรับอากาศและติดตั้งครุภัณฑ์ ประกอบห้องวิทยาศาสตร์ ของโรงเรียน ระดับมัธยมศึกษาตอนปลายแบบพิเศษ ตามแบบมาตรฐานของสำนักงานคณะกรรมการ การศึกษาขั้นพื้นฐาน และตามแบบที่ อบจ.กำหนด	๒,๐๐๐,๐๐๐	รร.สวนกุหลาบฯ	กองการศึกษาฯ							ขออนุมัติ	ดำเนินการ								เบิกเงิน	
๔)	ปรับปรุงห้องสมุด	ปรับปรุงห้องสมุดของโรงเรียนสวนกุหลาบ	๕๐๐,๐๐๐	รร.สวนกุหลาบฯ	กองการศึกษาฯ								ขออนุมัติ	ดำเนินการ								เบิกเงิน

๓. ยุทธศาสตร์การพัฒนาด้านการศึกษา กีฬา ศาสนาและวัฒนธรรม

๓.๑ แนวทางพัฒนาระบบการจัดการศึกษาของสถานศึกษาในสังกัด อบจ.

ที่	โครงการ	รายละเอียดของโครงการ	งบประมาณ (บาท)	สถานที่ ดำเนินการ	หน่วยงาน ที่รับผิดชอบ	พ.ศ.๒๕๕๗		พ.ศ.๒๕๕๘												
						ต.ค.	พ.ย.	ธ.ค.	ม.ค.	ก.พ.	มี.ค.	เม.ย.	พ.ค.	มิ.ย.	ก.ค.	ส.ค.	ก.ย.	ต.ค.		
	อยู่ในข้อบัญญัติฯ หน้า ๒๐๐	วิทยาลัย (จิระประวัตติ) นครสวรรค์ บริเวณชั้นล่างของอาคารเจ้าพระยา ขนาดกว้าง ๘.๐๐ เมตร ยาว ๒๔.๐๐ เมตร สูง ๒.๙๐ เมตร โดยทำการกันห้อง ติดระบบปรับอากาศ และครุภัณฑ์ประกอบ ภายในห้อง ตามแบบที่ อบจ.กำหนด																		
	๕) ทัศนศึกษาแหล่งเรียนรู้ นอกห้องเรียน อยู่ในข้อบัญญัติฯ หน้า ๑๘๘	จัดทัศนศึกษาแหล่งเรียนรู้นอกห้องเรียน ของครู นักเรียน และบุคลากรทางการศึกษา ในการส่งเสริมกระบวนการเรียนรู้จาก แหล่งการเรียนรู้นอกห้องเรียนอื่น ๆ และ สร้างกระบวนการคิดวิเคราะห์จากการ ปฏิบัติจริง ของโรงเรียนสวนกุหลาบวิทยาลัย (จิระประวัตติ) นครสวรรค์	๕๐๐,๐๐๐	จังหวัดจันทบุรี และ จังหวัดเพชรบุรี	กองการศึกษาฯ															
	๖) ปรับปรุงระบบเครือข่ายอินเทอร์เน็ต อยู่ในข้อบัญญัติฯ หน้า ๑๘๘	ปรับปรุงขยายโครงข่ายอินเทอร์เน็ต ให้ครอบคลุมพื้นที่ทั้งหมด ภายในโรงเรียน สวนกุหลาบวิทยาลัย (จิระประวัตติ) นครสวรรค์	๒๐๐,๐๐๐	รร.สวนกุหลาบฯ	กองการศึกษาฯ															

๓. ยุทธศาสตร์การพัฒนาด้านการศึกษา กีฬา ศาสนาและวัฒนธรรม

๓.๑ แนวทางพัฒนาระบบการจัดการศึกษาของสถานศึกษาในสังกัด อบจ.

ที่	โครงการ	รายละเอียดของโครงการ	งบประมาณ (บาท)	สถานที่ ดำเนินการ	หน่วยงาน ที่รับผิดชอบ	พ.ศ.๒๕๕๗		พ.ศ.๒๕๕๘												
						ต.ค.	พ.ย.	ธ.ค.	ม.ค.	ก.พ.	มี.ค.	เม.ย.	พ.ค.	มิ.ย.	ก.ค.	ส.ค.	ก.ย.	ต.ค.		
		เช่น อาคารเรียนที่ ๑ อาคารโรงฝึกงาน อาคารกีฬา และอาคารหอประชุม																		
	๓) เผยแพร่และประชาสัมพันธ์โรงเรียน อยู่ในข้อบัญญัติฯ หน้า ๑๘๕	จัดทำวารสาร คู่มือนักเรียน และแผ่นป้าย โฆษณา ประชาสัมพันธ์ ตามโครงการกิจกรรม ของโรงเรียนสวนกุหลาบวิทยาลัย (จิรประวัติ) นครสวรรค์	๑๕๐,๐๐๐	จังหวัดนครสวรรค์	กองการศึกษาฯ															
	๔) แข่งขันกีฬาภายนอก อยู่ในข้อบัญญัติฯ หน้า ๑๘๖	จัดกิจกรรมการแข่งขันกีฬาฟุตบอล วันสมานมิตร งานกรีฑาสวนกุหลาบสัมพันธ์ และกีฬาภายนอก เช่น กีฬาฟุตบอลนักเรียน อปท. และกีฬาฟุตซอลนักเรียน อปท. และอื่นๆ ตามความสามารถของนักเรียน โรงเรียนสวนกุหลาบวิทยาลัย (จิรประวัติ) นครสวรรค์ จำนวน ๘ ครั้ง ๆ ละ ๕๐ คน	๑,๐๐๐,๐๐๐	ภายในจังหวัด และต่างจังหวัด	กองการศึกษาฯ<														
	๕) แปรอักษร	จ้างเหมาทำชุดแปรรอักษร สำหรับใช้ในการ	๓๐๐,๐๐๐	ร.สวนกุหลาบฯ	กองการศึกษาฯ															

๓. ยุทธศาสตร์การพัฒนาด้านการศึกษา กีฬา ศาสนาและวัฒนธรรม

๓.๑ แนวทางพัฒนาระบบการจัดการศึกษาของสถานศึกษาในสังกัด อบจ.

ที่	โครงการ	รายละเอียดของโครงการ	งบประมาณ (บาท)	สถานที่ ดำเนินการ	หน่วยงาน ที่รับผิดชอบ	พ.ศ.๒๕๕๗		พ.ศ.๒๕๕๘												
						ต.ค.	พ.ย.	ธ.ค.	ม.ค.	ก.พ.	มี.ค.	เม.ย.	พ.ค.	มิ.ย.	ก.ค.	ส.ค.	ก.ย.	ต.ค.		
	อยู่ในข้อบัญญัติฯ หน้า ๑๘๕	แข่งขันกีฬาในเครื่องสวทหลายวิทยาลัย และกิจกรรมอื่นๆ ของนักเรียนโรงเรียน สวทหลายวิทยาลัย (จิรประวัติ) นครสวรรค์																		
	๑๐) แข่งขันกีฬาภายใน อยู่ในข้อบัญญัติฯ หน้า ๑๘๓	จัดกิจกรรมการแข่งขันกีฬาภายในของนักเรียนโรงเรียนสวทหลายวิทยาลัย (จิรประวัติ) นครสวรรค์	๑๐๐,๐๐๐	รร.สวทหลายฯ	กองการศึกษาฯ															
	๑๑) รมรงค์เพื่อป้องกันยาเสพติด ในสถานศึกษา อยู่ในข้อบัญญัติฯ หน้า ๑๘๖	รมรงค์เพื่อป้องกันยาเสพติด เช่น ค่าอบรมพัฒนาเจ้าหน้าที่ ค่าอบรมการพัฒนาครูแกนนำของนักเรียนโรงเรียนสวทหลายวิทยาลัย (จิรประวัติ) นครสวรรค์	๒๑,๐๐๐	ภายในสถานศึกษา	กองการศึกษาฯ															
	๑๒) สนับสนุนค่าใช้จ่ายการบริหาร สถานศึกษา อยู่ในข้อบัญญัติฯ หน้า ๑๘๘	(๑) ค่าปรับปรุงหลักสูตรสถานศึกษา จำนวน ๒๐,๐๐๐ บาท (๒) ค่าเชื่อมต่ออินเทอร์เน็ตโรงเรียน จำนวน ๙,๖๐๐ บาท (๓) ค่าใช้จ่ายในการพัฒนาครูและบุคลากรทางการศึกษา จำนวน ๑๒๖,๐๐๐ บาท	๔๗๐,๖๐๐	ภายในสถานศึกษา	กองการศึกษาฯ															

๓. ยุทธศาสตร์การพัฒนาด้านการศึกษา กีฬา ศาสนาและวัฒนธรรม

๓.๑ แนวทางพัฒนาระบบการจัดการศึกษาของสถานศึกษาในสังกัด อบจ.

ที่	โครงการ	รายละเอียดของโครงการ	งบประมาณ (บาท)	สถานที่ ดำเนินการ	หน่วยงาน ที่รับผิดชอบ	พ.ศ.๒๕๕๗		พ.ศ.๒๕๕๘												
						ต.ค.	พ.ย.	ธ.ค.	ม.ค.	ก.พ.	มี.ค.	เม.ย.	พ.ค.	มิ.ย.	ก.ค.	ส.ค.	ก.ย.	ต.ค.		
		(๔) ค่าใช้จ่ายในการพัฒนาห้องสมุดโรงเรียน จำนวน ๑๐๐,๐๐๐ บาท (๕) ค่าใช้จ่ายในการพัฒนาแหล่งเรียนรู้ของ โรงเรียน จำนวน ๕๐,๐๐๐ บาท (๖) ค่าใช้จ่ายในการพัฒนาการเรียนรู้ สู่ประชาคมอาเซียน จำนวน ๘๐,๐๐๐ บาท (๗) ค่าใช้จ่ายในการพัฒนาศูนย์การเรียนรู้ อาเซียนศึกษา จำนวน ๕๐,๐๐๐ บาท (๘) ค่าใช้จ่ายในการพัฒนาสื่อการเรียน การสอนโดยการมีส่วนร่วมของครูชุมชน และนักเรียน จำนวน ๓๕,๐๐๐ บาท																		
	๑๓) ชุมนุมลูกเสือสวนกุหลาบสัมพันธ์ อยู่ในข้อบัญญัติฯ หน้า ๑๘๓	นำนักเรียนและบุคลากรของโรงเรียน เข้าร่วมกิจกรรมชุมนุมลูกเสือสวนกุหลาบสัมพันธ์	๒๐๐,๐๐๐	จังหวัดชลบุรี	กองการศึกษาฯ															
	๑๔) ท่องแดนสวน อยู่ในข้อบัญญัติฯ หน้า ๑๘๓	นำนักเรียนและบุคลากรของโรงเรียน เข้าร่วมกิจกรรมท่องแดนสวน	๑๕๐,๐๐๐	กรุงเทพมหานคร	กองการศึกษาฯ															

๓. ยุทธศาสตร์การพัฒนาด้านการศึกษาศึกษา กีฬา ศาสนาและวัฒนธรรม

๓.๑ แนวทางพัฒนาระบบการจัดการศึกษาของสถานศึกษาในสังกัด อบจ.

ที่	โครงการ	รายละเอียดของโครงการ	งบประมาณ (บาท)	สถานที่ ดำเนินการ	หน่วยงาน ที่รับผิดชอบ	พ.ศ.๒๕๕๗		พ.ศ.๒๕๕๘											
						ต.ค.	พ.ย.	ธ.ค.	ม.ค.	ก.พ.	มี.ค.	เม.ย.	พ.ค.	มิ.ย.	ก.ค.	ส.ค.	ก.ย.	ต.ค.	
	๑๕) ส่งเสริมคุณภาพผู้เรียน อยู่ในข้อบัญญัติฯ หน้า ๑๙๐	สนับสนุน และส่งเสริมนักเรียนให้มีความรู้ และทักษะทางวิชาการ โดยการเข้าร่วม กิจกรรมแข่งขันทักษะทางวิชาการ กิจกรรม การปลูกฝังคุณลักษณะที่พึงประสงค์ การปฐมนิเทศ การปฎิบัตินิเทศ และอื่นๆ	๕๐๐,๐๐๐	รร.สวนกุหลาบฯ	กองการศึกษาฯ		ขออนุมัติ						ดำเนินการ,เบิกเงิน						
	๑.๓ ฝึกอบรมเชิงปฏิบัติการและศึกษาดูงาน ด้านวิชาการ อยู่ในข้อบัญญัติฯ หน้า ๑๘๘	ฝึกอบรมเชิงปฏิบัติการและศึกษาดูงาน ด้านวิชาการของครู และบุคลากรทางการศึกษา เพื่อเสริมสร้างวิสัยทัศน์และพัฒนากระบวนการ การเรียนการสอนของโรงเรียนในสังกัด องค์การบริหารส่วนจังหวัดนครสวรรค์	๕๐๐,๐๐๐	รร.นครสวรรค์- อิงลิชโปรแกรม และ จังหวัดเชียงราย	กองการศึกษาฯ									ขออนุมัติ					ดำเนินการ,เบิกเงิน
	๑.๔ เข้าร่วมงานมหกรรมการจัดการศึกษาท้องถิ่น ระดับภาคและระดับประเทศ อยู่ในข้อบัญญัติฯ หน้า ๑๘๒	เข้าร่วมงานมหกรรมการจัดการศึกษาท้องถิ่น ระดับภาคและระดับประเทศ ของครูนักเรียน และบุคลากรทางการศึกษา จำนวน ๒ ครั้ง ๆ ละ ๑๓๐ คน	๑,๐๐๐,๐๐๐	ต่างจังหวัด	กองการศึกษาฯ						ขออนุมัติ								ดำเนินการ,เบิกเงิน
๒	พัฒนาด้านการศึกษาโรงเรียนนครสวรรค์	ดำเนินการจ้างหน่วยงานภายนอก	๑,๘๐๐,๐๐๐	รร.นครสวรรค์-	กองการศึกษาฯ		ขออนุมัติ												ดำเนินการ,เบิกเงิน

๓. ยุทธศาสตร์การพัฒนาด้านการศึกษา กีฬา ศาสนาและวัฒนธรรม

๓.๑ แนวทางพัฒนาระบบการจัดการศึกษาของสถานศึกษาในสังกัด อบจ.

ที่	โครงการ	รายละเอียดของโครงการ	งบประมาณ (บาท)	สถานที่ ดำเนินการ	หน่วยงาน ที่รับผิดชอบ	พ.ศ.๒๕๕๗			พ.ศ.๒๕๕๘									
						ต.ค.	พ.ย.	ธ.ค.	ม.ค.	ก.พ.	มี.ค.	เม.ย.	พ.ค.	มิ.ย.	ก.ค.	ส.ค.	ก.ย.	ต.ค.
	<p>อิงลิชโปรแกรม</p> <p>อยู่ในข้อบัญญัติฯ หน้า ๑๗๒</p>	<p>ศึกษาความพร้อมและความต้องการศึกษา</p> <p>ในหลักสูตรอิงลิชโปรแกรม และศึกษา</p> <p>การรับรู้ของการมีอยู่ของโรงเรียนนครสวรรค์</p> <p>อิงลิชโปรแกรม ตลอดจนความพร้อมของ</p> <p>ผู้บริหาร คณาจารย์ อุปกรณ์ และสถานที่</p> <p>ที่เอื้อต่อการเรียนการสอน</p>		อิงลิชโปรแกรม														

๓. ยุทธศาสตร์การพัฒนาด้านการศึกษาศึกษา กีฬา ศาสนาและวัฒนธรรม

๓.๒ แนวทางส่งเสริมการจัดการศึกษาในสถานศึกษาในจังหวัดนครสวรรค์

ที่	โครงการ	รายละเอียดของโครงการ	งบประมาณ (บาท)	สถานที่ ดำเนินการ	หน่วยงาน ที่รับผิดชอบ	พ.ศ.๒๕๕๗			พ.ศ.๒๕๕๘												
						ต.ค.	พ.ย.	ธ.ค.	ม.ค.	ก.พ.	มี.ค.	เม.ย.	พ.ค.	มิ.ย.	ก.ค.	ส.ค.	ก.ย.	ต.ค.			
๑	สนับสนุนหน่วยงานอื่นในการพัฒนา ด้านคุณภาพการศึกษา ๑.๑ สนับสนุนสื่อการเรียนการสอนและ สื่อเทคโนโลยี																				
	๑) อุดหนุนโรงเรียนวัดสว่างวงษ์ (ตาคลีประชาชนกุล) อำเภอตากลี จังหวัดนครสวรรค์ โครงการจัดหา สื่อเทคโนโลยีเพื่อการศึกษา <i>อยู่ในข้อบัญญัติฯ หน้า ๑๗๒</i>	จัดซื้อกระดานอัจฉริยะพร้อมเครื่องฉาย โปรเจ็คเตอร์และอุปกรณ์ประกอบการติดตั้ง จำนวน ๑ ชุด รายละเอียดตามโครงการกำหนด	๑๕๐,๐๐๐	รร.วัดสว่างวงษ์	กองการศึกษาฯ				แจ้งหน่วยงาน			เบิกเงิน		ดำเนินการ							ติดตาม
	๒) อุดหนุนโรงเรียนวัดคลองคาง (แดงประชาชนกุล) ตำบลบึงเสนาท อำเภอเมืองนครสวรรค์ จังหวัดนครสวรรค์ โครงการจัดหาสื่อการเรียนการสอน เครื่องคอมพิวเตอร์เพื่อการศึกษา <i>อยู่ในข้อบัญญัติฯ หน้า ๑๗๓</i>	จัดซื้อเครื่องคอมพิวเตอร์ จำนวน ๘ เครื่อง รายละเอียดตามโครงการกำหนด	๑๐๐,๐๐๐	รร.วัดคลองคาง	กองการศึกษาฯ				แจ้งหน่วยงาน			เบิกเงิน		ดำเนินการ							ติดตาม
	๓) อุดหนุนโรงเรียนบ้านทุ่งมน้ำน้อย อำเภอลาดยาว จังหวัดนครสวรรค์ โครงการจัดหาคอมพิวเตอร์เพื่อการศึกษา	จัดซื้อคอมพิวเตอร์พร้อมอุปกรณ์ รายละเอียดตามโครงการกำหนด	๑๐๐,๐๐๐	รร.บ้านทุ่งมน้ำน้อย	กองการศึกษาฯ				แจ้งหน่วยงาน			เบิกเงิน		ดำเนินการ							ติดตาม

๓. ยุทธศาสตร์การพัฒนาด้านการศึกษา กีฬา ศาสนาและวัฒนธรรม

๓.๒ แนวทางส่งเสริมการจัดการศึกษาในสถานศึกษาในจังหวัดนครสวรรค์

ที่	โครงการ	รายละเอียดของโครงการ	งบประมาณ (บาท)	สถานที่ ดำเนินการ	หน่วยงาน ที่รับผิดชอบ	พ.ศ.๒๕๕๗			พ.ศ.๒๕๕๘									
						ต.ค.	พ.ย.	ธ.ค.	ม.ค.	ก.พ.	มี.ค.	เม.ย.	พ.ค.	มิ.ย.	ก.ค.	ส.ค.	ก.ย.	ต.ค.
	อยู่ในข้อบัญญัติฯ หน้า ๑๗๓																	
๔)	อุดหนุนวิทยาลัยการอาชีพบรรพตพิสัย ตำบลบางตาหงาย อำเภอบรรพตพิสัย จังหวัดนครสวรรค์ โครงการส่งเสริมกิจกรรม ด้านดนตรีและนันทนาการ อยู่ในข้อบัญญัติฯ หน้า ๒๐๑	จัดซื้อเครื่องดนตรี จำนวน ๑๔ รายการ รายละเอียดตามโครงการกำหนด	๑๗๔,๐๐๐	วิทยาลัย- การอาชีพ- บรรพตพิสัย	กองการศึกษาฯ				แจ้งหน่วยงาน	เบิกเงินดำเนินการ	รายงานผล							ติดตาม
๕)	อุดหนุนโรงเรียนแก้มเลีย่ววิทยา อำเภอแก้มเลีย่ว จังหวัดนครสวรรค์ โครงการพัฒนางานดนตรีของโรงเรียน แก้มเลีย่ววิทยา อยู่ในข้อบัญญัติฯ หน้า ๒๐๐	จัดซื้อเครื่องดนตรี รายละเอียดตามโครงการกำหนด	๘๐๐,๐๐๐	ร.ร.แก้มเลีย่ว- วิทยาคม	กองการศึกษาฯ				แจ้งหน่วยงาน	เบิกเงิน	ดำเนินการ	รายงานผล						ติดตาม
๖)	อุดหนุนโรงเรียนอนุบาลท่าตะโก อำเภอท่าตะโก จังหวัดนครสวรรค์ โครงการจัดหาห้องสมุดเพื่อการเรียนรู้ อยู่ในข้อบัญญัติฯ หน้า ๑๗๓	จัดหาห้องสมุดเพื่อการเรียนรู้ ประกอบด้วย ห้องสมุด จำนวน ๑ ห้อง, หนังสือประจำห้องสมุด, โต๊ะพร้อมเก้าอี้เจ้าหน้าที่, โต๊ะอ่านหนังสือพร้อมเก้าอี้ ๑ ชุด, ชั้นวางทั่วไป, ชั้นวางหนังสือหลัก, เครื่องปรับอากาศพร้อมติดตั้ง	๑,๗๑๐,๐๐๐	ร.ร.อนุบาลท่าตะโก	กองการศึกษาฯ				แจ้งหน่วยงาน	เบิกเงิน	ดำเนินการ							รายงาน ติดตาม

๓. ยุทธศาสตร์การพัฒนาด้านการศึกษา กีฬา ศาสนาและวัฒนธรรม

๓.๒ แนวทางส่งเสริมการจัดการศึกษาในสถานศึกษาในจังหวัดนครสวรรค์

ที่	โครงการ	รายละเอียดของโครงการ	งบประมาณ (บาท)	สถานที่ ดำเนินการ	หน่วยงาน ที่รับผิดชอบ	พ.ศ.๒๕๕๗												รายงาน ติดตาม							
						ต.ค.	พ.ย.	ธ.ค.	ม.ค.	ก.พ.	มี.ค.	เม.ย.	พ.ค.	มิ.ย.	ก.ค.	ส.ค.	ก.ย.		ต.ค.						
๑.๒	การจ้างเหมาครูผู้สอน																								
๑)	อุดหนุนโรงเรียนตะคร้อพิทยาคม อำเภอไพศาลี จังหวัดนครสวรรค์ โครงการพัฒนาศักยภาพและทักษะทางด้านภาษาต่างประเทศของนักเรียนโรงเรียนตะคร้อพิทยาคม ประจำปีงบประมาณ ๒๕๕๘	จ้างครูต่างชาติปฏิบัติหน้าที่ครูผู้สอน เต็มเวลา (สอนภาษาอังกฤษ) ในโรงเรียนตะคร้อพิทยาคม จำนวน ๑ คน ในอัตราเดือนละ ๒๐,๐๐๐ บาท	๒๐๐,๐๐๐	รร.ตะคร้อพิทยาคม	กองการศึกษาฯ	←	←	←																←	รายงาน ติดตาม
	อยู่ในข้อบัญญัติฯ หน้า ๒๐๑																								
๒)	อุดหนุนโรงเรียนบ้านหนองสะเอ้ง ตำบลสายลำโพง อำเภอท่าตะโก จังหวัดนครสวรรค์ โครงการพัฒนาศักยภาพและทักษะด้านภาษาต่างประเทศของนักเรียนโรงเรียนบ้านหนองสะเอ้ง	จ้างครูที่จบการศึกษาระดับปริญญาตรี ภาษาต่างประเทศ (ภาษาอังกฤษ) หรือ ครูที่มีความรู้ความสามารถในวิชาภาษาอังกฤษ จำนวน ๑ คน ในอัตราเดือนละ ๑๕,๐๐๐ บาท	๑๕๐,๐๐๐	รร.บ้านหนองสะเอ้ง	กองการศึกษาฯ	←	←	←																←	รายงาน ติดตาม
	อยู่ในข้อบัญญัติฯ หน้า ๑๗๕																								
๓)	อุดหนุนโรงเรียนบ้านหนองไม้ ตำบลพนมรอก อำเภอท่าตะโก จังหวัดนครสวรรค์ โครงการสนับสนุนบุคลากรเพื่อพัฒนาศักยภาพและคุณภาพเด็ก เยาวชนในตำบลพนมรอกในกลุ่มสาระต่างประเทศ (ภาษาอังกฤษ)	จ้างครูสอนภาษาอังกฤษ ปฏิบัติหน้าที่ครูสอน เต็มเวลาในโรงเรียนบ้านหนองไม้ จำนวน ๑ คน ในอัตราเดือนละ ๑๕,๐๐๐ บาท	๑๖๒,๐๐๐	รร.บ้านหนองไม้	กองการศึกษาฯ	←	←	←																←	รายงาน ติดตาม

๓. ยุทธศาสตร์การพัฒนาด้านการศึกษา กีฬา ศาสนาและวัฒนธรรม

๓.๒ แนวทางส่งเสริมการจัดการศึกษาในสถานศึกษาในจังหวัดนครสวรรค์

ที่	โครงการ	รายละเอียดของโครงการ	งบประมาณ (บาท)	สถานที่ ดำเนินการ	หน่วยงาน ที่รับผิดชอบ	พ.ศ.๒๕๕๗			พ.ศ.๒๕๕๘									
						ต.ค.	พ.ย.	ธ.ค.	ม.ค.	ก.พ.	มี.ค.	เม.ย.	พ.ค.	มิ.ย.	ก.ค.	ส.ค.	ก.ย.	ต.ค.
๒)	อุดหนุนโรงเรียนบ้านโคกเจริญ ตำบลห้วยหอม อำเภอตากลี จังหวัดนครสวรรค์ โครงการซ่อมแซม อาคารเรียนเพื่อการศึกษา อยู่ในข้อบัญญัติฯ หน้า ๑๗๓	ซ่อมแซมอาคารเรียน หลังที่ ๑ โรงเรียนบ้านโคกเจริญ รายละเอียดตามแบบที่กำหนด	๙๐,๐๐๐	รร.บ้านโคกเจริญ	กองการศึกษาฯ				แจ้งหน่วยงาน	เบิกเงิน	ดำเนินการ	รายงานผล						ติดตาม
๓)	อุดหนุนโรงเรียนบ้านร่องหอย ตำบลวังน้ำลัด อำเภอไพศาลี จังหวัดนครสวรรค์ โครงการปรับปรุงและพัฒนาห้องสมุด โรงเรียนบ้านร่องหอย อยู่ในข้อบัญญัติฯ หน้า ๑๗๔	ปรับปรุงและพัฒนาห้องสมุด โรงเรียน บ้านร่องหอย โดยเป็นค่าวัสดุ-อุปกรณ์คอมพิวเตอร์ และเครื่องพิมพ์, ค่าวัสดุ-อุปกรณ์ติดตั้งไฟฟ้า และพัดลม, ค่าวัสดุครุภัณฑ์ห้องสมุด, ค่าหนังสืออ้างอิงและหนังสือสำหรับค้นคว้า	๒๖๑,๐๐๐	รร.บ้านร่องหอย	กองการศึกษาฯ				แจ้งหน่วยงาน	เบิกเงิน	ดำเนินการ	รายงานผล						ติดตาม
๔)	อุดหนุนโรงเรียนวังวิทยา ตำบลพนมรอก อำเภอท่าตะโก จังหวัดนครสวรรค์ โครงการปรับปรุงเพิ่มเติมโรงอาหาร โรงเรียนวังวิทยา อยู่ในข้อบัญญัติฯ หน้า ๑๗๔	จัดทำโครงหลังคาพร้อมมุง หลังคาเมทัลชีท รายละเอียดตามแบบที่กำหนด	๔๐๐,๐๐๐	รร.วังวิทยา	กองการศึกษาฯ				แจ้งหน่วยงาน	เบิกเงิน	ดำเนินการ	รายงานผล						ติดตาม
๕)	อุดหนุนโรงเรียนบ้านเขาดิน ตำบลวังน้ำลัด	ซ่อมแซมอาคารเรียน โรงเรียนบ้านเขาดิน	๓๐๐,๐๐๐	รร.บ้านเขาดิน	กองการศึกษาฯ				แจ้งหน่วยงาน	เบิกเงิน	ดำเนินการ	รายงานผล						ติดตาม

๓. ยุทธศาสตร์การพัฒนาด้านการศึกษากีฬา ศาสนาและวัฒนธรรม

๓.๒ แนวทางส่งเสริมการจัดการศึกษาในสถานศึกษาในจังหวัดนครสวรรค์

ที่	โครงการ	รายละเอียดของโครงการ	งบประมาณ (บาท)	สถานที่ ดำเนินการ	หน่วยงาน ที่รับผิดชอบ	พ.ศ.๒๕๕๗			พ.ศ.๒๕๕๘										
						ต.ค.	พ.ย.	ธ.ค.	ม.ค.	ก.พ.	มี.ค.	เม.ย.	พ.ค.	มิ.ย.	ก.ค.	ส.ค.	ก.ย.	ต.ค.	
	อำเภอไพศาลี จังหวัดนครสวรรค์ โครงการซ่อมแซมอาคารเรียน อยู่ในข้อบัญญัติฯ หน้า ๑๗๔	รายละเอียดตามแบบที่กำหนด																	
๖)	อุดหนุนโรงเรียนบ้านห้วยถั่วใต้ ตำบลห้วยถั่วใต้ อำเภอหนองบัว จังหวัดนครสวรรค์ โครงการปรับปรุง ซ่อมแซมอาคารเรียนโรงเรียนบ้านห้วยถั่วใต้ อำเภอหนองบัว สำนักงานเขตพื้นที่การศึกษา นครสวรรค์เขต ๓ อยู่ในข้อบัญญัติฯ หน้า ๑๗๕	ปรับปรุงซ่อมแซมอาคารเรียน โรงเรียน บ้านห้วยถั่วใต้ โดยเปลี่ยนฝาอาคารเรียน รายละเอียดตามแบบที่กำหนด	๑๗๘,๒๐๐	ร.ร.บ้านห้วย- ถั่วใต้	กองการศึกษาฯ				แจ้งหน่วยงาน		เบิกเงิน		ดำเนินการ		รายงานผล				ติดตาม
๗)	อุดหนุนโรงเรียนบ้านเนินบ่อทอง ตำบลนาขอม อำเภอไพศาลี จังหวัดนครสวรรค์ โครงการก่อสร้างโรงอาหาร อยู่ในข้อบัญญัติฯ หน้า ๑๗๕	ก่อสร้างโรงอาหาร แบบ คสล.ชั้นเดียว โรงเรียนบ้านเนินบ่อทอง รายละเอียดตามแบบที่กำหนด	๖๐๐,๐๐๐	ร.ร.บ้านเนินบ่อทอง	กองการศึกษาฯ				แจ้งหน่วยงาน		เบิกเงิน		ดำเนินการ		รายงานผล				ติดตาม
๘)	อุดหนุนโรงเรียนบ้านคลองลาน อำเภอหนองบัว จังหวัดนครสวรรค์ โครงการต่อเติมใต้ถุนอาคาร (จัดทำห้องเรียน ๒ ห้อง Asian SchoolOnline ๑ ห้อง)	ปรับปรุงอาคารเรียน โรงเรียนบ้านคลองลาน โดยต่อเติมใต้ถุนอาคารเรียนจัดให้เป็นห้องเรียน จำนวน ๒ ห้อง และห้อง Asian SchoolOnline จำนวน ๑ ห้อง รายละเอียดตามแบบที่กำหนด	๓๐๐,๐๐๐	ร.ร.บ้านคลองลาน	กองการศึกษาฯ				แจ้งหน่วยงาน		เบิกเงิน		ดำเนินการ		รายงานผล				ติดตาม

๓. ยุทธศาสตร์การพัฒนาด้านการศึกษา กีฬา ศาสนาและวัฒนธรรม

๓.๒ แนวทางส่งเสริมการจัดการศึกษาในสถานศึกษาในจังหวัดนครสวรรค์

ที่	โครงการ	รายละเอียดของโครงการ	งบประมาณ (บาท)	สถานที่ ดำเนินการ	หน่วยงาน ที่รับผิดชอบ	พ.ศ.๒๕๕๗			พ.ศ.๒๕๕๘											
						ต.ค.	พ.ย.	ธ.ค.	ม.ค.	ก.พ.	มี.ค.	เม.ย.	พ.ค.	มิ.ย.	ก.ค.	ส.ค.	ก.ย.	ต.ค.		
	อยู่ในข้อบัญญัติฯ หน้า ๑๓๕																			
๑.๔	การยกระดับคุณภาพการศึกษา เพิ่มโอกาสทางการศึกษา																			
๑)	อุดหนุนโรงเรียนนครสวรรค์ปัญญาคุณ อำเภอเมืองนครสวรรค์ จังหวัดนครสวรรค์ โครงการวันฟ้าใสปันน้ำใจ ให้เด็กพิการ ปีที่ ๖ อยู่ในข้อบัญญัติฯ หน้า ๑๓๗	จัดกิจกรรมพัฒนาคุณภาพการศึกษา ให้แก่เด็กพิการในจังหวัดนครสวรรค์	๑๐๐,๐๐๐	รร.นครสวรรค์- ปัญญาคุณ	กองการศึกษาฯ															
๒	อบรมภาษาอังกฤษในการเตรียมความพร้อม สู่ประชาคมอาเซียน อยู่ในข้อบัญญัติฯ หน้า ๑๖๗	จัดอบรมภาษาอังกฤษให้แก่ผู้นำชุมชน ประชาชน เยาวชน เด็กนักเรียน และนักเรียนศึกษา สำหรับนำไปใช้ในชีวิต ประจำวัน และเป็นการเตรียมความพร้อม สู่ประชาอาเซียน จำนวน ๒ ครั้ง ๆ ละ ๑๕๐ คน	๓๐๐,๐๐๐	ศูนย์การศึกษานอก- โรงเรียนอำเภอศตยาว	กองการศึกษาฯ															

๓. ยุทธศาสตร์การพัฒนาด้านการศึกษ กีฬา ศาสนาและวัฒนธรรม

๓.๓ แนวทางส่งเสริมและสนับสนุนการออกกำลังกายและการแข่งขันกีฬาในทุกประเภท

ที่	โครงการ	รายละเอียดของโครงการ	งบประมาณ (บาท)	สถานที่ ดำเนินการ	หน่วยงาน ที่รับผิดชอบ	พ.ศ.๒๕๕๗		พ.ศ.๒๕๕๘												
						ต.ค.	พ.ย.	ธ.ค.	ม.ค.	ก.พ.	มี.ค.	เม.ย.	พ.ค.	มิ.ย.	ก.ค.	ส.ค.	ก.ย.	ต.ค.		
๑	เข้าร่วมการแข่งขันกีฬาสถาองค์การบริหารส่วนจังหวัดหรือกีฬาองค์การบริหารส่วนจังหวัด อยู่ในข้อบัญญัติฯ หน้า ๒๔๓	เข้าร่วมแข่งขันสภาองค์การบริหารหรือกีฬาองค์การบริหารส่วนจังหวัด	๑,๐๐๐,๐๐๐	ภายในจังหวัดและต่างจังหวัด	กองกิจการสภาฯ															
๒	แข่งขันกีฬาเชื่อมความสัมพันธ์หรือร่วมการแข่งขันกีฬาระหว่างหน่วยงานจังหวัดนครสวรรค์ อยู่ในข้อบัญญัติฯ หน้า ๒๔๓	จัดการแข่งขันกีฬาเชื่อมความสัมพันธ์หรือร่วมการแข่งขันกีฬาระหว่างองค์กรปกครองส่วนท้องถิ่น และหรือหน่วยงานราชการของจังหวัดนครสวรรค์ ทั้งภาครัฐและเอกชน	๕๐,๐๐๐	ภายในจังหวัด	กองกิจการสภาฯ															
๓	แข่งขันกีฬาตะกร้อ อบจ. ประดองสมานฉันท์เพื่อการปฏิรูป อยู่ในข้อบัญญัติฯ หน้า ๒๔๔	จัดการแข่งขันกีฬาตะกร้อ ให้กับเด็ก เยาวชนประชาชนในพื้นที่ต่าง ๆ ในจังหวัดนครสวรรค์ จำนวน ๕ ครั้ง	๕๐๐,๐๐๐	ภายในจังหวัด	กองกิจการสภาฯ															
๔	แข่งขันกีฬาเทควันโด อบจ. อยู่ในข้อบัญญัติฯ หน้า ๒๔๔	จัดการแข่งขันกีฬาเทควันโดให้กับเด็ก เยาวชนประชาชนในพื้นที่ต่าง ๆ ในจังหวัดนครสวรรค์ จำนวน ๒ ครั้ง	๓๕๐,๐๐๐	อำเภอเมืองฯ จังหวัดนครสวรรค์	กองกิจการสภาฯ															
๕	แข่งขันกีฬาบาสเกตบอล อบจ. ประดองสมานฉันท์เพื่อการปฏิรูป อยู่ในข้อบัญญัติฯ หน้า ๒๔๔	จัดการแข่งขันกีฬาบาสเกตบอลให้กับเด็ก เยาวชนประชาชนในพื้นที่ต่าง ๆ ในจังหวัดนครสวรรค์ จำนวน ๒ ครั้ง	๒๐๐,๐๐๐	อำเภอเมืองฯ จังหวัดนครสวรรค์	กองกิจการสภาฯ															

๓. ยุทธศาสตร์การพัฒนาทางการศึกษา กีฬา ศาสนาและวัฒนธรรม

๓.๓ แนวทางส่งเสริมและสนับสนุนการออกกำลังกายและการแข่งขันกีฬาในทุกประเภท

ที่	โครงการ	รายละเอียดของโครงการ	งบประมาณ (บาท)	สถานที่ ดำเนินการ	หน่วยงาน ที่รับผิดชอบ	พ.ศ.๒๕๕๗			พ.ศ.๒๕๕๘																
						ต.ค.	พ.ย.	ธ.ค.	ม.ค.	ก.พ.	มี.ค.	เม.ย.	พ.ค.	มิ.ย.	ก.ค.	ส.ค.	ก.ย.	ต.ค.							
๖	แข่งขันกีฬาแบดมินตัน อบจ. อยู่ในข้อบัญญัติฯ หน้า ๒๔๕	จัดการแข่งขันกีฬาแบดมินตันให้กับเด็ก เยาวชน ประชาชนในพื้นที่ต่าง ๆ ในจังหวัดนครสวรรค์ จำนวน ๒ ครั้ง	๒๐๐,๐๐๐	อำเภอเมืองฯ จังหวัดนครสวรรค์	กองกิจการสภาฯ								อนุมัติดำเนินการเบิกเงิน ครั้งที่ ๑									อนุมัติดำเนินการเบิกเงิน ครั้งที่ ๒			
๗	แข่งขันกีฬาเปตอง อบจ. ปรางดอง สมาคมฉันท์เพื่อการปฏิรูป อยู่ในข้อบัญญัติฯ หน้า ๒๔๕	จัดการแข่งขันกีฬาเปตอง ให้กับเด็ก เยาวชน ประชาชนในพื้นที่ต่าง ๆ ในจังหวัดนครสวรรค์ จำนวน ๕ ครั้ง	๔๗๐,๐๐๐	ภายในจังหวัด	กองกิจการสภาฯ								อนุมัติดำเนินการเบิกเงิน												
๘	แข่งขันกีฬาฟุตซอล อบจ. ปรางดองสมาคมฉันท์ เพื่อการปฏิรูป อยู่ในข้อบัญญัติฯ หน้า ๒๔๕	จัดการแข่งขันกีฬาฟุตซอล ให้กับเด็ก เยาวชน ประชาชนในพื้นที่ต่าง ๆ ในจังหวัดนครสวรรค์ จำนวน ๑๐ ครั้ง	๑,๐๐๐,๐๐๐	ภายในจังหวัด	กองกิจการสภาฯ								อนุมัติดำเนินการเบิกเงิน												
๙	แข่งขันกีฬาฟุตบอล อบจ. ปรางดองสมาคมฉันท์ เพื่อการปฏิรูป อยู่ในข้อบัญญัติฯ หน้า ๒๔๖	จัดการแข่งขันกีฬาฟุตบอล ให้กับเด็ก เยาวชน ประชาชนในพื้นที่ต่าง ๆ ในจังหวัดนครสวรรค์ จำนวน ๒๐ ครั้ง	๒,๐๐๐,๐๐๐	ภายในจังหวัด	กองกิจการสภาฯ								อนุมัติดำเนินการเบิกเงิน												
๑๐	แข่งขันกีฬานูบาล "อบจ.นครสวรรค์" อยู่ในข้อบัญญัติฯ หน้า ๒๔๖	จัดการแข่งขันกีฬานูบาลให้แก่นักเรียน ระดับปฐมวัยในจังหวัดนครสวรรค์ จำนวน ๑ ครั้ง	๑๕๐,๐๐๐	อำเภอเมืองฯ จังหวัดนครสวรรค์	กองการศึกษาฯ								อนุมัติ	เบิกเงิน	ดำเนินการ										

๓. ยุทธศาสตร์การพัฒนาด้านการศึกษา กีฬา ศาสนาและวัฒนธรรม

๓.๓ แนวทางส่งเสริมและสนับสนุนการออกกำลังกายและการแข่งขันกีฬาในทุกประเภท

ที่	โครงการ	รายละเอียดของโครงการ	งบประมาณ (บาท)	สถานที่ ดำเนินการ	หน่วยงาน ที่รับผิดชอบ	พ.ศ.๒๕๕๗		พ.ศ.๒๕๕๘											
						ต.ค.	พ.ย.	ธ.ค.	ม.ค.	ก.พ.	มี.ค.	เม.ย.	พ.ค.	มิ.ย.	ก.ค.	ส.ค.	ก.ย.	ต.ค.	
๑๑	แข่งขันเดิน-วิ่งเพื่อสุขภาพ และ/หรือ มินิมาราธอน และ/หรือมาราธอน อยู่ในข้อบัญญัติฯ หน้า ๒๔๗	จัดการแข่งขันเดิน-วิ่งเพื่อสุขภาพ และ/หรือ มินิมาราธอน และ/หรือมาราธอน ให้กับประชาชน/เยาวชน ในจังหวัดนครสวรรค์ และใกล้เคียง จำนวน ๑ ครั้ง	๖๐๐,๐๐๐	อำเภอเมืองฯ จังหวัดนครสวรรค์	กองกิจการสภาฯ														
๑๒	เสริมสร้างและพัฒนาทักษะนักกีฬา นักกรีฑา หรือบุคลากรการกีฬาทุกประเภท อยู่ในข้อบัญญัติฯ หน้า ๒๔๘	เป็นค่าใช้จ่ายในการเสริมสร้างและพัฒนา ทักษะนักกีฬา นักกรีฑา และบุคลากรการกีฬา ทุกประเภท เช่น กีฬาไทคัฟ กีฬาตะกร้อ หรือกีฬาประเภทอื่น ๆ โดยองค์การบริหาร ส่วนจังหวัดนครสวรรค์ส่งนักกีฬาหรือ นักกรีฑาเข้าร่วมการแข่งขัน ซึ่งเป็นการแข่งขัน กีฬาระหว่างองค์กรปกครองส่วนท้องถิ่น หรือภายในองค์กรปกครองส่วนท้องถิ่น หรือการจัดการแข่งขันกีฬาที่กรมส่งเสริมการ ปกครองท้องถิ่น หรือจังหวัดหรือหน่วยงาน ที่เกี่ยวข้องกับการกีฬาแจ้งหรือเชิญให้	๑๐๐,๐๐๐	ภายในจังหวัด และต่างจังหวัด	กองกิจการสภาฯ														

๓. ยุทธศาสตร์การพัฒนาด้านการศึกษา กีฬา ศาสนาและวัฒนธรรม

๓.๓ แนวทางส่งเสริมและสนับสนุนการออกกำลังกายและการแข่งขันกีฬาในทุกประเภท

ที่	โครงการ	รายละเอียดของโครงการ	งบประมาณ (บาท)	สถานที่ ดำเนินการ	หน่วยงาน ที่รับผิดชอบ	พ.ศ.๒๕๕๗			พ.ศ.๒๕๕๘									
						ต.ค.	พ.ย.	ธ.ค.	ม.ค.	ก.พ.	มี.ค.	เม.ย.	พ.ค.	มิ.ย.	ก.ค.	ส.ค.	ก.ย.	ต.ค.
๑๓	ก่อสร้างสนามฟุตบอล ภายในโครงการพัฒนาแหล่งท่องเที่ยวบึงบอระเพ็ด หมู่ที่ ๓ ตำบลแควใหญ่ อำเภอเมืองนครสวรรค์ จังหวัดนครสวรรค์ <i>อยู่ในข้อบัญญัติฯ หน้า ๒๔๘</i>	องค์การบริหารส่วนจังหวัดเข้าร่วมการแข่งขันก่อสร้างสนามฟุตบอล ขนาดกว้าง ๒๕ เมตร ยาว ๔๕ เมตร หรือมีพื้นที่ก่อสร้างสนามฟุตบอลไม่น้อยกว่า ๑,๑๒๕ ตร.ม. ตามแบบที่ อบจ.กำหนด	๔,๒๐๐,๐๐๐	ภายในโครงการพัฒนาแหล่งท่องเที่ยวบึงบอระเพ็ด	กองช่าง													
๑๔	สนับสนุนหน่วยงานอื่นในการส่งเสริมและสนับสนุนการออกกำลังกาย ๑) อุดหนุนกองบิน ๔ โครงการแข่งขันฟุตบอลเยาวชนต้านภัยยาเสพติด ครั้งที่ ๑๕ ประจำปี ๒๕๕๘ <i>อยู่ในข้อบัญญัติฯ หน้า ๒๔๙</i>	จัดการการแข่งขันฟุตบอลให้แก่ ยุวชน เยาวชน ประชาชนทั่วไป	๑๒๕,๐๐๐	ณ สนามกองบิน ๔	กองกิจการสภาฯ													
	๒) อุดหนุนมณฑลทหารบกที่ ๓๑ โครงการแข่งขันกีฬาส่งเสริมสร้างความปรองดองสมานฉันท์ <i>อยู่ในข้อบัญญัติฯ หน้า ๒๔๙</i>	จัดการแข่งขันกีฬา ได้แก่ ฟุตบอล, เซปักตะกร้อ ฟุตบอล, วอลเลย์บอล และเปตอง ให้กับยุวชน เยาวชน และประชาชนทั่วไป	๓๒๔,๐๐๐	ศูนย์กีฬาทหารค่ายจิรประวัติ	กองกิจการสภาฯ													
	๓) อุดหนุนสมาคมกีฬาจังหวัดนครสวรรค์ โครงการมหกรรมกีฬาข้ามปีจังหวัดนครสวรรค์	จัดการแข่งขันกีฬาพื้นบ้านและกีฬาสากล ให้กับเด็ก เยาวชนและประชาชนทั่วไป	๑,๐๐๐,๐๐๐	อุทยานสวรรค์	กองกิจการสภาฯ													

๓. ยุทธศาสตร์การพัฒนาด้านการศึกษา กีฬา ศาสนาและวัฒนธรรม

๓.๓ แนวทางส่งเสริมและสนับสนุนการออกกำลังกายและการแข่งขันกีฬาในทุกประเภท

ที่	โครงการ	รายละเอียดของโครงการ	งบประมาณ (บาท)	สถานที่ ดำเนินการ	หน่วยงาน ที่รับผิดชอบ	พ.ศ.๒๕๕๗			พ.ศ.๒๕๕๘											
						ต.ค.	พ.ย.	ธ.ค.	ม.ค.	ก.พ.	มี.ค.	เม.ย.	พ.ค.	มิ.ย.	ก.ค.	ส.ค.	ก.ย.	ต.ค.		
ครั้งที่ ๑๒ อยู่ในข้อบัญญัติฯ หน้า ๒๕๐	๔) อุดหนุนสำนักงานเขตพื้นที่การศึกษาประถมศึกษา นครสวรรค์ เขต ๓ จังหวัดนครสวรรค์ โครงการแข่งขันกีฬา กรีฑา นักเรียน ประจำปีงบประมาณ ๒๕๕๘ อยู่ในข้อบัญญัติฯ หน้า ๑๗๗	จัดการแข่งขันกีฬา กรีฑา ระดับศูนย์คุณภาพ การศึกษากลุ่มโรงเรียน จำนวน ๑๐ ศูนย์คุณภาพ การศึกษากลุ่มโรงเรียน	๕๐๐,๐๐๐	ภายในจังหวัด	กองการศึกษาฯ															



๓. ยุทธศาสตร์การพัฒนาด้านการศึกษา กีฬา ศาสนาและวัฒนธรรม

๓.๔ แนวทางส่งเสริมและสนับสนุนการอนุรักษ์ ฟื้นฟู ศาสนา ศิลปวัฒนธรรมและประเพณีอันดีงามของท้องถิ่น

ที่	โครงการ	รายละเอียดของโครงการ	งบประมาณ (บาท)	สถานที่ ดำเนินการ	หน่วยงาน ที่รับผิดชอบ	พ.ศ.๒๕๕๗		พ.ศ.๒๕๕๘												
						ต.ค.	พ.ย.	ธ.ค.	ม.ค.	ก.พ.	มี.ค.	เม.ย.	พ.ค.	มิ.ย.	ก.ค.	ส.ค.	ก.ย.	ต.ค.		
๑	ส่งเสริม สนับสนุน สืบสานกิจกรรมทางศาสนา และฟื้นฟู บูรณะศาสนสถาน																			
	๑.๑ บรรพชาสามเณร <i>อยู่ในข้อบัญญัติฯ หน้า ๒๕๑</i>	จัดบรรพชาสามเณรภาคฤดูร้อนให้แก่เด็ก เยาวชนและประชาชนในจังหวัดนครสวรรค์ จำนวน ๖๐๐ รูป	๖๐๐,๐๐๐	ภายในจังหวัด	กองการศึกษาฯ				ขออนุมัติ		เบิกเงิน		ดำเนินการ							
	๑.๒ ปฏิบัติธรรมเฉลิมพระเกียรติ ๕ ธันวาคมหาราช <i>อยู่ในข้อบัญญัติฯ หน้า ๒๕๑</i>	จัดบรรพชาอุปสมบท บวชศีลจารณีนิกขัมมะ ปฏิบัติธรรม จำนวน ๘๐๐ รูป	๘๐๐,๐๐๐	ภายในจังหวัด	กองการศึกษาฯ		ขออนุมัติ		เบิกเงิน				ดำเนินการ							
	๑.๓ ศึกษาวิชาการทางพระพุทธศาสนา <i>อยู่ในข้อบัญญัติฯ หน้า ๒๕๒</i>	จัดการศึกษาวิชาการทางพระพุทธศาสนา ให้แก่เยาวชน และประชาชนในจังหวัด นครสวรรค์	๘๐,๐๐๐	วัดเกรียงไกรเหนือ อำเภอเมืองฯ จังหวัดนครสวรรค์	กองการศึกษาฯ							ขออนุมัติ		เบิกเงิน		ดำเนินการ				
๑.๔ พัฒนาคุณธรรม จริยธรรมนักเรียน <i>อยู่ในข้อบัญญัติฯ หน้า ๑๖๗</i>	จัดฝึกอบรมให้กับนักเรียน นักศึกษา และเยาวชนในจังหวัดนครสวรรค์ จำนวน ๓ ครั้ง แบ่งเป็น	๗๐๐,๐๐๐	อำเภอเมืองฯ และ อำเภอท่าตะโก จังหวัดนครสวรรค์	กองการศึกษาฯ				ขออนุมัติ		เบิกเงิน		ดำเนินการ								

๓. ยุทธศาสตร์การพัฒนาด้านการศึกษา กีฬา ศาสนาและวัฒนธรรม

๓.๔ แนวทางส่งเสริมและสนับสนุนการอนุรักษ์ ฟื้นฟู ศาสนา ศิลปวัฒนธรรมและประเพณีอันดีงามของท้องถิ่น

ที่	โครงการ	รายละเอียดของโครงการ	งบประมาณ (บาท)	สถานที่ ดำเนินการ	หน่วยงาน ที่รับผิดชอบ	พ.ศ.๒๕๕๗		พ.ศ.๒๕๕๘											
						ต.ค.	พ.ย.	ธ.ค.	ม.ค.	ก.พ.	มี.ค.	เม.ย.	พ.ค.	มิ.ย.	ก.ค.	ส.ค.	ก.ย.	ต.ค.	
		จำนวน ๒๕๐ คน ๒ ครั้ง จำนวน ๒๐๐ คน ๑ ครั้ง																	
	๑.๕ สนับสนุนหน่วยงานอื่นในการดำเนินการ กิจกรรมทางศาสนาต่าง ๆ ๑.๕.๑ ก่อสร้าง และบูรณะศาลการเปรียญ ๑) อุดหนุนวัดโค้งสวอง ตำบลโพธิ์ประสาท อำเภอไพศาลี จังหวัดนครสวรรค์ โครงการบูรณะหลังคาศาลการเปรียญ วัดโค้งสวอง <i>อยู่ในข้อบัญญัติฯ หน้า ๒๖๑</i>	บูรณะหลังคาศาลการเปรียญ วัดโค้งสวอง รายละเอียดตามแบบที่กำหนด	๓๐๐,๐๐๐	วัดโค้งสวอง	กองการศึกษาฯ		แจ้งหน่วยงาน												
	๒) อุดหนุนวัดวังเตียน ตำบลสำโรงชัย อำเภอไพศาลี จังหวัดนครสวรรค์ โครงการบูรณะหลังคาศาลการเปรียญ วัดวังเตียน <i>อยู่ในข้อบัญญัติฯ หน้า ๒๖๑</i>	บูรณะหลังคาศาลการเปรียญ วัดวังเตียน รายละเอียดตามแบบที่กำหนด	๓๐๐,๐๐๐	วัดวังเตียน	กองการศึกษาฯ		แจ้งหน่วยงาน												

๓. ยุทธศาสตร์การพัฒนาด้านการศึกษา กีฬา ศาสนาและวัฒนธรรม

๓.๔ แนวทางส่งเสริมและสนับสนุนการอนุรักษ์ ฟื้นฟู ศาสนา ศิลปวัฒนธรรมและประเพณีอันดีงามของท้องถิ่น

ที่	โครงการ	รายละเอียดของโครงการ	งบประมาณ (บาท)	สถานที่ ดำเนินการ	หน่วยงาน ที่รับผิดชอบ	พ.ศ.๒๕๕๗		พ.ศ.๒๕๕๘									
						ต.ค.	พ.ย.	ธ.ค.	ม.ค.	ก.พ.	มี.ค.	เม.ย.	พ.ค.	มิ.ย.	ก.ค.	ส.ค.	ก.ย.
๓)	อุดหนุนวัดเทพสุทธาวาส ตำบลหนองกลับ อำเภอนองบัว จังหวัดนครสวรรค์ โครงการปรับปรุงต่อเติมศาลาการเปรียญ วัดเทพสุทธาวาส อยู่ในข้อบัญญัติฯ หน้า ๒๖๑	ปรับปรุงต่อเติมศาลาการเปรียญ วัดเทพสุทธาวาส รายละเอียดตามแบบที่กำหนด	๑,๘๐๐,๐๐๐	วัดเทพสุทธาวาส	กองการศึกษาฯ				แจ้งหน่วยงาน	เบิกเงิน	ดำเนินการ	รายงานผล	ติดตาม				
๔)	อุดหนุนวัดสายลำโพงกลาง ตำบลสายลำโพง อำเภอนาทะโก จังหวัดนครสวรรค์ โครงการก่อสร้างหลังคาศาลาการเปรียญ วัดสายลำโพงกลาง อยู่ในข้อบัญญัติฯ หน้า ๒๖๒	ก่อสร้างหลังคาศาลาการเปรียญ วัดสายลำโพงกลาง รายละเอียดตามแบบที่กำหนด	๕๐๐,๐๐๐	วัดสายลำโพงกลาง	กองการศึกษาฯ			แจ้งหน่วยงาน	เบิกเงิน	ดำเนินการ	รายงานผล	ติดตาม					
๕)	อุดหนุนวัดวังกระโดนน้อย ตำบลตะคร้อ อำเภอไพศาลี จังหวัดนครสวรรค์ โครงการบูรณปฏิสังขรณ์ศาลาการเปรียญ วัดวังกระโดนน้อย อยู่ในข้อบัญญัติฯ หน้า ๒๖๒	บูรณปฏิสังขรณ์ศาลาการเปรียญ โดยซ่อมแซมและสร้างเพิ่มเติมบางส่วนของพื้น และหลังคา วัดวังกระโดนน้อย รายละเอียดตามแบบที่กำหนด	๓๐๐,๐๐๐	วัดวังกระโดนน้อย	กองการศึกษาฯ			แจ้งหน่วยงาน	เบิกเงิน	ดำเนินการ	รายงานผล	ติดตาม					

๓. ยุทธศาสตร์การพัฒนาทางการศึกษา กีฬา ศาสนาและวัฒนธรรม

๓.๔ แนวทางส่งเสริมและสนับสนุนการอนุรักษ์ ฟื้นฟู ศาสนา ศิลปวัฒนธรรมและประเพณีอันดีงามของท้องถิ่น

ที่	โครงการ	รายละเอียดของโครงการ	งบประมาณ (บาท)	สถานที่ ดำเนินการ	หน่วยงาน ที่รับผิดชอบ	พ.ศ.๒๕๕๗		พ.ศ.๒๕๕๘															
						ต.ค.	พ.ย.	ธ.ค.	ม.ค.	ก.พ.	มี.ค.	เม.ย.	พ.ค.	มิ.ย.	ก.ค.	ส.ค.	ก.ย.	ต.ค.					
๖)	อุดหนุนวัดภัทรสิทธาราม ตำบลนครสวรรค์ออก อำเภอเมืองนครสวรรค์ จังหวัดนครสวรรค์ โครงการก่อสร้างศาลาการเปรียญ พุทธอุทยานนครสวรรค์ วัดภัทรสิทธาราม อำเภอเมืองนครสวรรค์ จังหวัดนครสวรรค์ อยู่ในข้อบัญญัติฯ หน้า ๒๖๒	ก่อสร้างศาลาการเปรียญ พุทธอุทยานนครสวรรค์ วัดภัทรสิทธาราม โดยก่อสร้างในส่วนของศาลา ชั้น ๒ และชั้น ๓ รายละเอียดตามแบบที่กำหนด	๑๐,๐๐๐,๐๐๐	วัดภัทรสิทธาราม	กองการศึกษาฯ																		
๑.๕.๒	ก่อสร้างและบูรณะอุโบสถ																						
๑)	อุดหนุนวัดสระแก้ว ตำบลสระแก้ว อำเภอลาดยาว จังหวัดนครสวรรค์ โครงการก่อสร้างพระอุโบสถ อยู่ในข้อบัญญัติฯ หน้า ๒๖๒	ก่อสร้างพระอุโบสถ วัดสระแก้ว รายละเอียดตามแบบที่กำหนด	๒๐๐,๐๐๐	วัดสระแก้ว	กองการศึกษาฯ																		
๒)	อุดหนุนวัดวังชมพู ตำบลลาดยาว อำเภอลาดยาว จังหวัดนครสวรรค์ โครงการก่อสร้างอุโบสถ อยู่ในข้อบัญญัติฯ หน้า ๒๖๓	ก่อสร้างอุโบสถ วัดวังชมพู รายละเอียดตามแบบที่กำหนด	๑๙๘,๐๐๐	วัดวังชมพู	กองการศึกษาฯ																		
๓)	อุดหนุนวัดหนองปลาย ตำบลโพธิ์ประสาท อำเภอไพศาลี จังหวัดนครสวรรค์ โครงการบูรณะหลังคาอุโบสถ วัดหนองปลาย	บูรณะหลังคาอุโบสถ วัดหนองปลาย รายละเอียดตามแบบที่กำหนด	๓๐๐,๐๐๐	วัดหนองปลาย	กองการศึกษาฯ																		

๓. ยุทธศาสตร์การพัฒนาด้านการศึกษา กีฬา ศาสนาและวัฒนธรรม

๓.๔ แนวทางส่งเสริมและสนับสนุนการอนุรักษ์ ฟื้นฟู ศาสนา ศิลปวัฒนธรรมและประเพณีอันดีงามของท้องถิ่น

ที่	โครงการ	รายละเอียดของโครงการ	งบประมาณ (บาท)	สถานที่ ดำเนินการ	หน่วยงาน ที่รับผิดชอบ	พ.ศ.๒๕๕๗		พ.ศ.๒๕๕๘							
						ต.ค.	พ.ย.	ธ.ค.	ม.ค.	ก.พ.	มี.ค.	เม.ย.	พ.ค.	มิ.ย.	ก.ค.
๔	อุดหนุนวัดวังแรง ตำบลดอนคา อำเภอท่าตะโก จังหวัดนครสวรรค์ โครงการก่อสร้าง พระอุโบสถ อยู่ในข้อบัญญัติฯ หน้า ๒๖๓	ก่อสร้างพระอุโบสถ วัดวังแรง รายละเอียดตามแบบที่กำหนด	๑,๘๐๐,๐๐๐	วัดวังแรง	กองการศึกษาฯ			แจ้งหน่วยงาน		เบิกเงิน		ดำเนินการ		รายงานผล	ติดตาม
๕	อุดหนุนวัดเขาหินกลิ้ง ตำบลวังน้ำตด อำเภอไพศาลี จังหวัดนครสวรรค์ โครงการบูรณะอุโบสถวัดเขาหินกลิ้ง อยู่ในข้อบัญญัติฯ หน้า ๒๖๓	บูรณะอุโบสถ วัดเขาหินกลิ้ง รายละเอียดตามแบบที่กำหนด	๑,๐๐๐,๐๐๐	วัดเขาหินกลิ้ง	กองการศึกษาฯ			แจ้งหน่วยงาน		เบิกเงิน		ดำเนินการ		รายงานผล	ติดตาม
๖	อุดหนุนวัดหนองไผ่ ตำบลหนองบัว อำเภอหนองบัว จังหวัดนครสวรรค์ โครงการก่อสร้างต่อเติมอุโบสถ วัดหนองไผ่ อยู่ในข้อบัญญัติฯ หน้า ๒๖๓	ก่อสร้างต่อเติมพระอุโบสถ วัดหนองไผ่ รายละเอียดตามแบบที่กำหนด	๕๐๐,๐๐๐	วัดหนองไผ่	กองการศึกษาฯ			แจ้งหน่วยงาน		เบิกเงิน		ดำเนินการ		รายงานผล	ติดตาม
๗	อุดหนุนวัดทุ่งทอง อำเภอหนองบัว จังหวัดนครสวรรค์ โครงการก่อสร้างต่อเติม พระอุโบสถ อยู่ในข้อบัญญัติฯ หน้า ๒๖๔	ก่อสร้างต่อเติมพระอุโบสถ วัดทุ่งทอง รายละเอียดตามแบบที่กำหนด	๑,๐๐๐,๐๐๐	วัดทุ่งทอง	กองการศึกษาฯ			แจ้งหน่วยงาน		เบิกเงิน		ดำเนินการ		รายงานผล	ติดตาม

๓. ยุทธศาสตร์การพัฒนาด้านการศึกษา กีฬา ศาสนาและวัฒนธรรม

๓.๔ แนวทางส่งเสริมและสนับสนุนการอนุรักษ์ ฟื้นฟู ศาสนา ศิลปวัฒนธรรมและประเพณีอันดีงามของท้องถิ่น

ที่	โครงการ	รายละเอียดของโครงการ	งบประมาณ (บาท)	สถานที่ ดำเนินการ	หน่วยงาน ที่รับผิดชอบ	พ.ศ.๒๕๕๗		พ.ศ.๒๕๕๘									
						ต.ค.	พ.ย.	ธ.ค.	ม.ค.	ก.พ.	มี.ค.	เม.ย.	พ.ค.	มิ.ย.	ก.ค.	ส.ค.	ก.ย.
๔	อุดหนุนวัดหนองน้ำใส ตำบลสายลำโพง อำเภอนาทะโก จังหวัดนครสวรรค์ โครงการก่อสร้างอาคารธรรมสังเวช คสล. ๑ ชั้น อยู่ในข้อบัญญัติฯ หน้า ๒๖๕	ก่อสร้างอาคารธรรมสังเวช คสล. ๑ ชั้น วัดหนองน้ำใส รายละเอียดตามแบบที่กำหนด	๕๐๐,๐๐๐	วัดหนองน้ำใส	กองการศึกษาฯ			แจ้งหน่วยงาน	เบิกเงิน	ดำเนินการ	รายงานผล						ติดตาม
๕	อุดหนุนวัดสายลำโพงใต้ ตำบลสายลำโพง อำเภอนาทะโก จังหวัดนครสวรรค์ โครงการก่อสร้างอาคารธรรมสังเวช คสล. ๑ ชั้น อยู่ในข้อบัญญัติฯ หน้า ๒๖๕	ก่อสร้างอาคารธรรมสังเวช คสล. ๑ ชั้น วัดสายลำโพงใต้ รายละเอียดตามแบบที่กำหนด	๓๐๐,๐๐๐	วัดสายลำโพงใต้	กองการศึกษาฯ			แจ้งหน่วยงาน	เบิกเงิน	ดำเนินการ	รายงานผล						ติดตาม
๖	อุดหนุนวัดหนองแม่พังงา ตำบลทับกฤช อำเภอูมแสง จังหวัดนครสวรรค์ โครงการก่อสร้างศาลาธรรมสังเวช วัดหนองแม่พังงา บ้านหนองแม่พังงา ตำบลทับกฤช อำเภอูมแสง จังหวัดนครสวรรค์ อยู่ในข้อบัญญัติฯ หน้า ๒๖๕	ก่อสร้างศาลาธรรมสังเวช วัดหนองแม่พังงา รายละเอียดตามแบบที่กำหนด	๓๐๐,๐๐๐	วัดหนองแม่พังงา	กองการศึกษาฯ			แจ้งหน่วยงาน	เบิกเงิน	ดำเนินการ	รายงานผล						ติดตาม
๗	อุดหนุนวัดห้วยร่วมใต้ ตำบลห้วยร่วม อำเภอนองบัว จังหวัดนครสวรรค์	ก่อสร้างต่อเติมศาลาธรรมสังเวช วัดห้วยร่วมใต้	๓๐๐,๐๐๐	วัดห้วยร่วมใต้	กองการศึกษาฯ			แจ้งหน่วยงาน	เบิกเงิน	ดำเนินการ	รายงานผล						ติดตาม

๓. ยุทธศาสตร์การพัฒนาทางการศึกษา กีฬา ศาสนาและวัฒนธรรม

๓.๔ แนวทางส่งเสริมและสนับสนุนการอนุรักษ์ ฟื้นฟู ศาสนา ศิลปวัฒนธรรมและประเพณีอันดีงามของท้องถิ่น

ที่	โครงการ	รายละเอียดของโครงการ	งบประมาณ (บาท)	สถานที่ ดำเนินการ	หน่วยงาน ที่รับผิดชอบ	พ.ศ.๒๕๕๗		พ.ศ.๒๕๕๘										
						ต.ค.	พ.ย.	ธ.ค.	ม.ค.	ก.พ.	มี.ค.	เม.ย.	พ.ค.	มิ.ย.	ก.ค.	ส.ค.	ก.ย.	ต.ค.
	โครงการก่อสร้างต่อเติม ศาลาธรรมสังเวช วัดห้วยร่วมใต้ ตำบลห้วยร่วม อำเภอนองบัว จังหวัดนครสวรรค์ <i>อยู่ในข้อบัญญัติฯ หน้า ๒๖๕</i>	รายละเอียดตามแบบที่กำหนด																
๘	อุดหนุนวัดสายลำโพงเหนือ ตำบลสายลำโพง อำเภอนาทะโก จังหวัดนครสวรรค์ โครงการก่อสร้าง อาคารธรรมสังเวช คสล. ๑ ชั้น <i>อยู่ในข้อบัญญัติฯ หน้า ๒๖๖</i>	ก่อสร้างอาคารธรรมสังเวช คสล. ๑ ชั้น วัดสายลำโพงเหนือ รายละเอียดตามแบบที่กำหนด	๓๐๐,๐๐๐	วัดสายลำโพงเหนือ	กองการศึกษาฯ		แจ้งหน่วยงาน	←.....→ เปิดเงิน	←.....→ ดำเนินการ	←.....→ รายงานผล							←.....→ ติดตาม	
๙	อุดหนุนวัดหนองกระทุ่มทอง ตำบลวังข่อย อำเภอไพศาลี จังหวัดนครสวรรค์ โครงการก่อสร้างศาลาธรรมสังเวช <i>อยู่ในข้อบัญญัติฯ หน้า ๒๖๖</i>	ก่อสร้างศาลาธรรมสังเวช วัดหนองกระทุ่มทอง รายละเอียดตามแบบที่กำหนด	๒๐๐,๐๐๐	วัดหนองกระทุ่มทอง	กองการศึกษาฯ		แจ้งหน่วยงาน	←.....→ เบิกเงิน	←.....→ ดำเนินการ	←.....→ รายงานผล							←.....→ ติดตาม	
๑๐	อุดหนุนวัดชัยสมบุญ ตำบลวังข่อย อำเภอไพศาลี จังหวัดนครสวรรค์ โครงการก่อสร้างศาลาธรรมสังเวช <i>อยู่ในข้อบัญญัติฯ หน้า ๒๖๖</i>	ก่อสร้างศาลาธรรมสังเวช วัดชัยสมบุญ รายละเอียดตามแบบที่กำหนด	๒๐๐,๐๐๐	วัดชัยสมบุญ	กองการศึกษาฯ		แจ้งหน่วยงาน	←.....→ เบิกเงิน	←.....→ ดำเนินการ	←.....→ รายงานผล							←.....→ ติดตาม	
๑๑	อุดหนุนวัดระหอกเหียง ตำบลวังข่อย	ก่อสร้างศาลาธรรมสังเวช วัดระหอกเหียง	๒๐๐,๐๐๐	วัดระหอกเหียง	กองการศึกษาฯ			←.....→ เบิกเงิน	←.....→ ดำเนินการ	←.....→ รายงานผล							←.....→ ติดตาม	

๓. ยุทธศาสตร์การพัฒนาด้านการศึกษา กีฬา ศาสนาและวัฒนธรรม

๓.๔ แนวทางส่งเสริมและสนับสนุนการอนุรักษ์ ฟื้นฟู ศาสนา ศิลปวัฒนธรรมและประเพณีอันดีงามของท้องถิ่น

ที่	โครงการ	รายละเอียดของโครงการ	งบประมาณ (บาท)	สถานที่ ดำเนินการ	หน่วยงาน ที่รับผิดชอบ	พ.ศ.๒๕๕๗		พ.ศ.๒๕๕๘												
						ต.ค.	พ.ย.	ธ.ค.	ม.ค.	ก.พ.	มี.ค.	เม.ย.	พ.ค.	มิ.ย.	ก.ค.	ส.ค.	ก.ย.	ต.ค.		
	อำเภอไพศาลี จังหวัดนครสวรรค์ โครงการก่อสร้างศาลาธรรมสังเวช อยู่ในข้อบัญญัติฯ หน้า ๒๖๖	รายละเอียดตามแบบที่กำหนด																		
๑๒	อุทมนวัดประจันตคีรี ตำบลนาขอม อำเภอไพศาลี จังหวัดนครสวรรค์ โครงการก่อสร้างศาลาธรรมสังเวช วัดประจันตคีรี อยู่ในข้อบัญญัติฯ หน้า ๒๖๗	ก่อสร้างศาลาธรรมสังเวชวัดประจันตคีรี รายละเอียดตามแบบที่กำหนด	๓๐๐,๐๐๐	วัดประจันตคีรี	กองการศึกษาฯ				แจ้งหน่วยงาน											รายงาน ติดตาม
๑๓	อุทมนวัดเกาะแก้ว ตำบลบ้านแก่ง อำเภอเมืองนครสวรรค์ จังหวัดนครสวรรค์ โครงการก่อสร้างศาลาธรรมสังเวช วัดเกาะแก้ว ตำบลบ้านแก่ง อำเภอเมืองนครสวรรค์ จังหวัดนครสวรรค์ อยู่ในข้อบัญญัติฯ หน้า ๒๖๗	ก่อสร้างศาลาธรรมสังเวช วัดเกาะแก้ว รายละเอียดตามแบบที่กำหนด	๕๐๐,๐๐๐	วัดเกาะแก้ว	กองการศึกษาฯ				แจ้งหน่วยงาน											รายงาน ติดตาม
๑.๕.๔	การก่อสร้าง ปรับปรุงศาสนสถานอื่น ๆ ทางพระพุทธศาสนา																			รายงาน ติดตาม
๑	อุทมนวัดตุ๊กแก ตำบลตองค อำเภอท่าตะโก จังหวัดนครสวรรค์ โครงการก่อสร้างหอพระไตรปิฎก	ก่อสร้างหอพระไตรปิฎก วัดตุ๊กแก รายละเอียดตามแบบที่กำหนด	๔๐๐,๐๐๐	วัดตุ๊กแก	กองการศึกษาฯ				แจ้งหน่วยงาน											รายงาน ติดตาม

๓. ยุทธศาสตร์การพัฒนาด้านการศึกษา กีฬา ศาสนาและวัฒนธรรม

๓.๔ แนวทางส่งเสริมและสนับสนุนการอนุรักษ์ ฟื้นฟู ศาสนา ศิลปวัฒนธรรมและประเพณีอันดีงามของท้องถิ่น

ที่	โครงการ	รายละเอียดของโครงการ	งบประมาณ (บาท)	สถานที่ ดำเนินการ	หน่วยงาน ที่รับผิดชอบ	พ.ศ.๒๕๕๗		พ.ศ.๒๕๕๘												
						ต.ค.	พ.ย.	ธ.ค.	ม.ค.	ก.พ.	มี.ค.	เม.ย.	พ.ค.	มิ.ย.	ก.ค.	ส.ค.	ก.ย.	ต.ค.		
	วัดตึกแก อยู่ในข้อบัญญัติฯ หน้า ๒๖๗																			
๒)	อุดหนุนวัดหนองสะเอ้ง ตำบลสายลำโพง อำเภอนาทะโก จังหวัดนครสวรรค์ โครงการก่อสร้างวิหาร อยู่ในข้อบัญญัติฯ หน้า ๒๖๗	ก่อสร้างวิหาร วัดหนองสะเอ้ง รายละเอียดตามแบบที่กำหนด	๓๐๐,๐๐๐	วัดหนองสะเอ้ง	กองการศึกษา															
๑.๕.๕	อุดหนุนมูลนิธิธรรมาภิบาลนครสวรรค์ อำเภอมืองนครสวรรค์ จังหวัดนครสวรรค์ โครงการ "People's Center for moral Promotion" (PCMP) การจัดตั้งศูนย์ส่งเสริม คุณธรรมภาคประชาชน ๖๐ แห่ง ในจังหวัดนครสวรรค์ อยู่ในข้อบัญญัติฯ หน้า ๒๖๘	จัดกิจกรรมสร้างเสริมคุณธรรมจริยธรรม นำมาประยุกต์ใช้ในการพัฒนาคุณภาพชีวิต แก่ครอบครัว ชุมชน และสังคมในจังหวัด	๓๐๐,๐๐๐	มูลนิธิธรรมาภิบาล- นครสวรรค์	กองการศึกษา															

๓. ยุทธศาสตร์การพัฒนาด้านการศึกษา กีฬา ศาสนาและวัฒนธรรม

๓.๔ แนวทางส่งเสริมและสนับสนุนการอนุรักษ์ ฟื้นฟู ศาสนา ศิลปวัฒนธรรมและประเพณีอันดีงามของท้องถิ่น

ที่	โครงการ	รายละเอียดของโครงการ	งบประมาณ (บาท)	สถานที่ ดำเนินการ	หน่วยงาน ที่รับผิดชอบ	พ.ศ.๒๕๕๗			พ.ศ.๒๕๕๘										
						ต.ค.	พ.ย.	ธ.ค.	ม.ค.	ก.พ.	มี.ค.	เม.ย.	พ.ค.	มิ.ย.	ก.ค.	ส.ค.	ก.ย.	ต.ค.	
	๑.๕.๖ อุดหนุนมัสยิดป่ากีสถานนครสวรรค์ อำเภอเมืองนครสวรรค์ จังหวัดนครสวรรค์ โครงการซ่อมแซมปรับปรุงห้องประกอบพิธีทางศาสนาอิสลามสำหรับผู้หญิง ห้องน้ำ ห้องเอนกประสงค์ และที่ท่าละหมาด ณ ศูนย์จริยธรรมอิสลาม ประจำมัสยิดป่ากีสถานนครสวรรค์ อยู่ในข้อบัญญัติฯ หน้า ๒๖๘	ปรับปรุงห้องประกอบพิธีทางศาสนาอิสลามของมัสยิดป่ากีสถานนครสวรรค์ รายละเอียดตามแบบที่กำหนด	๕๐๐,๐๐๐	มัสยิดป่ากีสถานนครสวรรค์	กองการศึกษาฯ														
๒	ส่งเสริม สนับสนุน อนุรักษ์ศิลปวัฒนธรรม ประเพณีของท้องถิ่น ๒.๑ ส่งเสริมสนับสนุนงานประเพณี อยู่ในข้อบัญญัติฯ หน้า ๒๕๒	จัดกิจกรรมหรือโครงการขององค์การบริหารส่วนจังหวัด เช่น งานวัฒนธรรมประเพณี	๑,๐๐๐,๐๐๐	ภายในจังหวัด	กองการศึกษาฯ														

๓. ยุทธศาสตร์การพัฒนาด้านการศึกษา กีฬา ศาสนาและวัฒนธรรม

๓.๔ แนวทางส่งเสริมและสนับสนุนการอนุรักษ์ ฟื้นฟู ศาสนา ศิลปวัฒนธรรมและประเพณีอันดีงามของท้องถิ่น

ที่	โครงการ	รายละเอียดของโครงการ	งบประมาณ (บาท)	สถานที่ ดำเนินการ	หน่วยงาน ที่รับผิดชอบ	พ.ศ.๒๕๕๗			พ.ศ.๒๕๕๘													
						ต.ค.	พ.ย.	ธ.ค.	ม.ค.	ก.พ.	มี.ค.	เม.ย.	พ.ค.	มิ.ย.	ก.ค.	ส.ค.	ก.ย.	ต.ค.				
๒.๒ จัดงานวันเด็กแห่งชาติ อยู่ในข้อบัญญัติฯ หน้า ๒๕๐	งานลอยกระทง งานอนุรักษ์ศิลปะ วัฒนธรรม ขนบธรรมเนียมประเพณีต่าง ๆ ในจังหวัด นครสวรรค์ ๑. งานประเพณีลอยกระทง ๒. งานประเพณีแห่เทียนจำนำพรรษา	จัดกิจกรรมงานวันเด็กแห่งชาติ ในเขตพื้นที่อำเภอต่าง ๆ ในจังหวัดนครสวรรค์	๒,๒๕๐,๐๐๐	ภายในจังหวัด	กองการศึกษาฯ														
																			
																			
๒.๓ ส่งเสริมสนับสนุนวัฒนธรรมและประเพณี ท้องถิ่น อยู่ในข้อบัญญัติฯ หน้า ๒๕๒	จัดกิจกรรมการละเล่นหรือการแสดงพื้นบ้าน กิจกรรมศิลปวัฒนธรรมประเพณีท้องถิ่น เช่น ประเพณีบุญบั้งไฟ ประเพณีไทยทรงดำ และกิจกรรมทางวัฒนธรรมและประเพณี ท้องถิ่นอื่น ๆ ของจังหวัดนครสวรรค์ ๑. ประเพณีไทยทรงดำ ๒. ประเพณีบุญบั้งไฟ	จัดกิจกรรมการละเล่นหรือการแสดงพื้นบ้าน กิจกรรมศิลปวัฒนธรรมประเพณีท้องถิ่น เช่น ประเพณีบุญบั้งไฟ ประเพณีไทยทรงดำ และกิจกรรมทางวัฒนธรรมและประเพณี ท้องถิ่นอื่น ๆ ของจังหวัดนครสวรรค์	๓,๙๐๐,๐๐๐	ภายในจังหวัด	กองการศึกษาฯ																	

๓. ยุทธศาสตร์การพัฒนาทางการศึกษา กีฬา ศาสนาและวัฒนธรรม

๓.๔ แนวทางส่งเสริมและสนับสนุนการอนุรักษ์ ฟื้นฟู ศาสนา ศิลปวัฒนธรรมและประเพณีอันดีงามของท้องถิ่น

ที่	โครงการ	รายละเอียดของโครงการ	งบประมาณ (บาท)	สถานที่ ดำเนินการ	หน่วยงาน ที่รับผิดชอบ	พ.ศ.๒๕๕๗		พ.ศ.๒๕๕๘												
						ต.ค.	พ.ย.	ธ.ค.	ม.ค.	ก.พ.	มี.ค.	เม.ย.	พ.ค.	มิ.ย.	ก.ค.	ส.ค.	ก.ย.	ต.ค.		
๒.๔	ประเพณีแข่งขันเรือยาว อยู่ในข้อบัญญัติฯ หน้า ๒๕๑	จัดการแข่งขันเรือยาวประเพณีประเภทต่าง ๆ เช่น ประเภทเรือยาวใหญ่ ประเภทเรือยาวกลาง ประเภทเรือยาวเล็ก เป็นต้น จำนวน ๓ ครั้ง ๑. หน้าศาลากลางจังหวัดนครสวรรค์ ๒. วัดตะตียนเลื่อน ๓. วัดหัวดง อำเภอเก้าเลี้ยว	๘๐๐,๐๐๐	ภายในจังหวัด	กองการศึกษาฯ															
๒.๖	ส่งเสริมอนุรักษ์ศิลปมวยไทย อยู่ในข้อบัญญัติฯ หน้า ๒๕๓	จัดการแข่งขันกีฬามวยไทยประเภทเยาวชน และประชาชนทั่วไปชาย-หญิง ภายในจังหวัดนครสวรรค์ จำนวน ๒๐ ครั้ง ๆ ละ ๑๐๐ คน	๔,๐๐๐,๐๐๐	ภายในจังหวัด	กองการศึกษาฯ															
๒.๗	สนับสนุนหน่วยงานอื่นในการดำเนินงาน ด้านการส่งเสริม สนับสนุน อนุรักษ์ศิลปวัฒนธรรม และประเพณีของท้องถิ่น	จัดงานประเพณีเจ้าพ่อเจ้าแม่ลาดยาว ประจำปี ๒๕๕๗	๒๐๐,๐๐๐	อำเภอลาดยาว จังหวัดนครสวรรค์	กองการศึกษาฯ															
	๑) อุทยานสภาวัฒนธรรมอำเภอชุมแสง อำเภอชุมแสง จังหวัดนครสวรรค์ โครงการการจัดงานประเพณี เจ้าพ่อเจ้าแม่ลาดยาว ประจำปี ๒๕๕๗ อยู่ในข้อบัญญัติฯ หน้า ๒๕๓	จัดงานประเพณีเจ้าพ่อเจ้าแม่ลาดยาว ประจำปี ๒๕๕๗	๑,๔๐๐,๐๐๐	อำเภอชุมแสง	กองการศึกษาฯ															

๓. ยุทธศาสตร์การพัฒนาด้านการศึกษา กีฬา ศาสนาและวัฒนธรรม

๓.๔ แนวทางส่งเสริมและสนับสนุนการอนุรักษ์ ฟื้นฟู ศาสนา ศิลปวัฒนธรรมและประเพณีอันดีงามของท้องถิ่น

ที่	โครงการ	รายละเอียดของโครงการ	งบประมาณ (บาท)	สถานที่ ดำเนินการ	หน่วยงาน ที่รับผิดชอบ	พ.ศ.๒๕๕๗		พ.ศ.๒๕๕๘											
						ต.ค.	พ.ย.	ธ.ค.	ม.ค.	ก.พ.	มี.ค.	เม.ย.	พ.ค.	มิ.ย.	ก.ค.	ส.ค.	ก.ย.	ต.ค.	
	อำเภอชุมแสง จังหวัดนครสวรรค์ โครงการงานประเพณีแห่เจ้าพ่อ-เจ้าแม่ชุมแสง อำเภอชุมแสง จังหวัดนครสวรรค์ อยู่ในข้อบัญญัติฯ หน้า ๒๕๔			จังหวัดนครสวรรค์															
๓)	อุดหนุนมูลนิธิเจ้าพ่อ-เจ้าแม่ ศูนย์การค้า นครสวรรค์ อำเภอเมืองนครสวรรค์ จังหวัดนครสวรรค์ โครงการงานประเพณี แห่เจ้าพ่อ-เจ้าแม่ ศูนย์การค้านครสวรรค์ อำเภอเมืองนครสวรรค์ จังหวัดนครสวรรค์ อยู่ในข้อบัญญัติฯ หน้า ๒๕๔	จัดงานประเพณีแห่เจ้าพ่อ - เจ้าแม่ ศูนย์การค้านครสวรรค์	๔,๒๐๐,๐๐๐	ศูนย์ท่ารถ จังหวัดนครสวรรค์	กองการศึกษา	แจ้งหน่วยงาน	เบิกเงิน	ดำเนินการ	รายงานผล										ติดตาม
๔)	อุดหนุนมูลนิธิการกุศลตาคลี อำเภอตาคลี จังหวัดนครสวรรค์ โครงการอนุรักษ์และส่งเสริมงานประเพณี เจ้าแม่ทับทิม-เจ้าพ่อเจ้าแม่ตาคลี อำเภอตาคลี ประจำปีงบประมาณ ๒๕๕๘ อยู่ในข้อบัญญัติฯ หน้า ๒๕๔	จัดงานประเพณีเจ้าแม่ทับทิม - เจ้าพ่อ เจ้าแม่ตาคลี	๖๐๐,๐๐๐	อำเภอตาคลี จังหวัดนครสวรรค์	กองการศึกษา	แจ้งหน่วยงาน	เบิกเงิน	ดำเนินการ	รายงานผล										ติดตาม
๕)	อุดหนุนมูลนิธิส่งเสริมงานประเพณีแห่เจ้าพ่อ- เจ้าแม่บรรพตพิสัย ปี ๒๕๕๗ อำเภอบรรพตพิสัย จังหวัดนครสวรรค์	จัดงานประเพณีแห่เจ้าพ่อ-เจ้าแม่บรรพตพิสัย	๓๐๐,๐๐๐	อำเภอบรรพตพิสัย จังหวัดนครสวรรค์	กองการศึกษา	แจ้งหน่วยงาน	เบิกเงิน	ดำเนินการ	รายงานผล										ติดตาม

๓. ยุทธศาสตร์การพัฒนาด้านการศึกษา กีฬา ศาสนาและวัฒนธรรม

๓.๔ แนวทางส่งเสริมและสนับสนุนการอนุรักษ์ ฟื้นฟู ศาสนา ศิลปวัฒนธรรมและประเพณีอันดีงามของท้องถิ่น

ที่	โครงการ	รายละเอียดของโครงการ	งบประมาณ (บาท)	สถานที่ ดำเนินการ	หน่วยงาน ที่รับผิดชอบ	พ.ศ.๒๕๕๗		พ.ศ.๒๕๕๘											
						ต.ค.	พ.ย.	ธ.ค.	ม.ค.	ก.พ.	มี.ค.	เม.ย.	พ.ค.	มิ.ย.	ก.ค.	ส.ค.	ก.ย.	ต.ค.	
	โครงการงานประเพณีแห่เจ้าพ่อ-เจ้าแม่ บรรพตพิสัย อำเภอบรรพตพิสัย จังหวัดนครสวรรค์ อยู่ในข้อบัญญัติฯ หน้า ๒๕๕																		
๖)	อุดหนุนมูลนิธิหนองบัวประชานุเคราะห์ อำเภอหนองบัว จังหวัดนครสวรรค์ โครงการส่งเสริมงานประเพณีแห่เจ้าพ่อ เจ้าแม่หลวงปู่ฤๅษีนารายณ์ อำเภอหนองบัว ประจำปี พ.ศ. ๒๕๕๗-๒๕๕๘ อยู่ในข้อบัญญัติฯ หน้า ๒๕๕	จัดงานประเพณีแห่เจ้าพ่อเจ้าแม่หลวงปู่ ฤๅษีนารายณ์	๕๐๐,๐๐๐	อำเภอหนองบัว จังหวัดนครสวรรค์	กองการศึกษาฯ		แจ้งหน่วยงาน	เบิกเงิน	ดำเนินการ	รายงานผล								ติดตาม	
๗)	อุดหนุนสภาวัฒนธรรมอำเภอท่าตะโก อำเภอท่าตะโก จังหวัดนครสวรรค์ โครงการจัดงานประเพณีเจ้าพ่อ-เจ้าแม่ท่าตะโก ประจำปี ๒๕๕๘ อยู่ในข้อบัญญัติฯ หน้า ๒๕๕	จัดงานเจ้าพ่อเจ้าแม่ท่าตะโก	๓๐๐,๐๐๐	อำเภอท่าตะโก จังหวัดนครสวรรค์	กองการศึกษาฯ		แจ้งหน่วยงาน	เบิกเงิน	ดำเนินการ	รายงานผล								ติดตาม	

๓. ยุทธศาสตร์การพัฒนาด้านการศึกษา กีฬา ศาสนาและวัฒนธรรม

๓.๔ แนวทางส่งเสริมและสนับสนุนการอนุรักษ์ ฟื้นฟู ศาสนา ศิลปวัฒนธรรมและประเพณีอันดีงามของท้องถิ่น

ที่	โครงการ	รายละเอียดของโครงการ	งบประมาณ (บาท)	สถานที่ ดำเนินการ	หน่วยงาน ที่รับผิดชอบ	พ.ศ.๒๕๕๗		พ.ศ.๒๕๕๘												
						ต.ค.	พ.ย.	ธ.ค.	ม.ค.	ก.พ.	มี.ค.	เม.ย.	พ.ค.	มิ.ย.	ก.ค.	ส.ค.	ก.ย.	ต.ค.		
๘)	อุดหนุนมูลนิธิส่งเสริมงานประเพณีแห่เจ้าพ่อ-เจ้าแม่ปากน้ำโพ จังหวัดนครสวรรค์ โครงการอนุรักษ์และส่งเสริมงานประเพณีแห่เจ้าพ่อ-เจ้าแม่ปากน้ำโพ อยู่ในข้อบัญญัติฯ หน้า ๒๕๖	จัดงานประเพณีแห่เจ้าพ่อ-เจ้าแม่ปากน้ำโพ	๒,๓๐๐,๐๐๐	ตลาดปากน้ำโพ จังหวัดนครสวรรค์	กองการศึกษา			เบิกเงิน	ดำเนินการ	รายงานผล										
๙)	อุดหนุนสภาวัฒนธรรมอำเภอเก้าเลี้ยว อำเภอเก้าเลี้ยว จังหวัดนครสวรรค์ โครงการจัดงานประเพณีเจ้าพ่อ-เจ้าแม่เก้าเลี้ยว ประจำปี ๒๕๕๘ อยู่ในข้อบัญญัติฯ หน้า ๒๕๖	จัดงานประเพณีเจ้าพ่อเจ้าแม่เก้าเลี้ยว	๑๕๐,๐๐๐	อำเภอเก้าเลี้ยว จังหวัดนครสวรรค์	กองการศึกษา	แจ้งหน่วยงาน		เบิกเงิน	ดำเนินการ	รายงานผล										ติดตาม
๑๐)	อุดหนุนสภาวัฒนธรรมอำเภอไพศาลี อำเภอไพศาลี จังหวัดนครสวรรค์ โครงการส่งเสริมประเพณีเจ้าพ่อ-เจ้าแม่ไพศาลี อยู่ในข้อบัญญัติฯ หน้า ๒๕๖	จัดงานประเพณีเจ้าพ่อ-เจ้าแม่ไพศาลี	๔๐๐,๐๐๐	อำเภอไพศาลี จังหวัดนครสวรรค์	กองการศึกษา			แจ้งหน่วยงาน	เบิกเงิน	ดำเนินการ	รายงานผล									ติดตาม
๑๑)	อุดหนุนมูลนิธิส่งเสริมงานประเพณีแห่เจ้าพ่อ-เจ้าแม่มังกรทอง ตลาดสะพานด้านนครสวรรค์ อำเภอเมืองนครสวรรค์ จังหวัดนครสวรรค์ โครงการงานประเพณีแห่เจ้าพ่อ-เจ้าแม่มังกรทอง	จัดงานประเพณีแห่เจ้าพ่อ-เจ้าแม่มังกรทอง	๒๐๐,๐๐๐	ตลาดสะพานด้าน อำเภอเมืองฯ จังหวัดนครสวรรค์	กองการศึกษา	แจ้งหน่วยงาน		เบิกเงิน	ดำเนินการ	รายงานผล										ติดตาม

๓. ยุทธศาสตร์การพัฒนาทางการศึกษา กีฬา ศาสนาและวัฒนธรรม

๓.๔ แนวทางส่งเสริมและสนับสนุนการอนุรักษ์ ฟื้นฟู ศาสนา ศิลปวัฒนธรรมและประเพณีอันดีงามของท้องถิ่น

ที่	โครงการ	รายละเอียดของโครงการ	งบประมาณ (บาท)	สถานที่ ดำเนินการ	หน่วยงาน ที่รับผิดชอบ	พ.ศ.๒๕๕๗		พ.ศ.๒๕๕๘												
						ต.ค.	พ.ย.	ธ.ค.	ม.ค.	ก.พ.	มี.ค.	เม.ย.	พ.ค.	มิ.ย.	ก.ค.	ส.ค.	ก.ย.	ต.ค.		
๑๒)	ตลาดสะพานดำ อำเภอเมืองนครสวรรค์ จังหวัดนครสวรรค์ อยู่ในข้อบัญญัติฯ หน้า ๒๕๗	จัดงานประเพณีสงกรานต์และวันผู้สูงอายุ ประจำปี ๒๕๕๘ อำเภอหนองบัว	๕๐๐,๐๐๐	อำเภอหนองบัว จังหวัดนครสวรรค์	กองการศึกษาฯ				แจ้งหน่วยงาน	เบิกเงิน	ดำเนินการ		รายงานผล							ติดตาม
๑๓)	อุดหนุนสภาวัฒนธรรมอำเภอลาดยาว อำเภอลาดยาว จังหวัดนครสวรรค์ โครงการการจัดงานประเพณีสงกรานต์ อำเภอลาดยาว ประจำปี ๒๕๕๘ อยู่ในข้อบัญญัติฯ หน้า ๒๕๗	จัดงานประเพณีสงกรานต์ ประจำปี ๒๕๕๘ อำเภอลาดยาว	๒๐๐,๐๐๐	อำเภอลาดยาว จังหวัดนครสวรรค์	กองการศึกษาฯ				แจ้งหน่วยงาน	เบิกเงิน	ดำเนินการ		รายงานผล							ติดตาม
๑๔)	อุดหนุนสภาวัฒนธรรมอำเภอเมืองนครสวรรค์ จังหวัดนครสวรรค์ โครงการส่งเสริมการสืบสาน ประเพณีสงกรานต์ อยู่ในข้อบัญญัติฯ หน้า ๒๕๘	จัดงานประเพณีสงกรานต์ อำเภอเมือง นครสวรรค์	๖๐๐,๐๐๐	อำเภอเมืองฯ จังหวัดนครสวรรค์	กองการศึกษาฯ				แจ้งหน่วยงาน	เบิกเงิน	ดำเนินการ		รายงานผล							ติดตาม

๓. ยุทธศาสตร์การพัฒนาด้านการศึกษา กีฬา ศาสนาและวัฒนธรรม

๓.๔ แนวทางส่งเสริมและสนับสนุนการอนุรักษ์ ฟื้นฟู ศาสนา ศิลปวัฒนธรรมและประเพณีอันดีงามของท้องถิ่น

ที่	โครงการ	รายละเอียดของโครงการ	งบประมาณ (บาท)	สถานที่ ดำเนินการ	หน่วยงาน ที่รับผิดชอบ	พ.ศ.๒๕๕๗		พ.ศ.๒๕๕๘													
						ต.ค.	พ.ย.	ธ.ค.	ม.ค.	ก.พ.	มี.ค.	เม.ย.	พ.ค.	มิ.ย.	ก.ค.	ส.ค.	ก.ย.	ต.ค.			
๑๕)	อุดหนุนสภาวัฒนธรรมอำเภอเก่าเลี้ยว อำเภอเก่าเลี้ยว จังหวัดนครสวรรค์ โครงการจัดงานประเพณีบุญสงกรานต์ ก่อพระเจดีย์ทราย <i>อยู่ในข้อบัญญัติฯ หน้า ๒๕๘</i>	จัดงานประเพณีบุญสงกรานต์ ก่อพระเจดีย์ทราย อำเภอเก่าเลี้ยว	๑๕๐,๐๐๐	อำเภอเก่าเลี้ยว จังหวัดนครสวรรค์	กองการศึกษา						←.....→	←.....→	←.....→							ติดตาม	
๑๖)	อุดหนุนสภาวัฒนธรรมอำเภอแม่วงก์ อำเภอแม่วงก์ จังหวัดนครสวรรค์ โครงการจัดงานประเพณีสงกรานต์ อำเภอแม่วงก์ ประจำปี ๒๕๕๘ <i>อยู่ในข้อบัญญัติฯ หน้า ๒๕๘</i>	จัดงานประเพณีสงกรานต์ ประจำปี ๒๕๕๘ อำเภอแม่วงก์	๖๐๐,๐๐๐	อำเภอแม่วงก์ จังหวัดนครสวรรค์	กองการศึกษา			←.....→	←.....→	←.....→	←.....→	←.....→	←.....→	←.....→	←.....→	←.....→	←.....→	←.....→	←.....→	←.....→	ติดตาม
๑๗)	อุดหนุนสภาวัฒนธรรมอำเภอน้ำตึ๋น อำเภอน้ำตึ๋น จังหวัดนครสวรรค์ โครงการสืบสานประเพณีสงกรานต์ อำเภอน้ำตึ๋น ประจำปี ๒๕๕๘ <i>อยู่ในข้อบัญญัติฯ หน้า ๒๕๙</i>	จัดงานประเพณีสงกรานต์ ประจำปี ๒๕๕๘ อำเภอน้ำตึ๋น	๕๐๐,๐๐๐	อำเภอน้ำตึ๋น จังหวัดนครสวรรค์	กองการศึกษา			←.....→	←.....→	←.....→	←.....→	←.....→	←.....→	←.....→	←.....→	←.....→	←.....→	←.....→	←.....→	←.....→	ติดตาม
๑๘)	อุดหนุนสภาวัฒนธรรมอำเภอชุมแสง อำเภอชุมแสง	จัดงานประเพณีสงกรานต์ อำเภอชุมแสง	๔๐๐,๐๐๐	อำเภอชุมแสง	กองการศึกษา						←.....→	←.....→	←.....→							ติดตาม	

๓. ยุทธศาสตร์การพัฒนาด้านการศึกษา กีฬา ศาสนาและวัฒนธรรม

๓.๔ แนวทางส่งเสริมและสนับสนุนการอนุรักษ์ ฟื้นฟู ศาสนา ศิลปวัฒนธรรมและประเพณีอันดีงามของท้องถิ่น

ที่	โครงการ	รายละเอียดของโครงการ	งบประมาณ (บาท)	สถานที่ ดำเนินการ	หน่วยงาน ที่รับผิดชอบ	พ.ศ.๒๕๕๗		พ.ศ.๒๕๕๘												
						ต.ค.	พ.ย.	ธ.ค.	ม.ค.	ก.พ.	มี.ค.	เม.ย.	พ.ค.	มิ.ย.	ก.ค.	ส.ค.	ก.ย.	ต.ค.		
	อำเภอชุมแสง จังหวัดนครสวรรค์ โครงการจัดงานประเพณี สงกรานต์ อยู่ในข้อบัญญัติฯ หน้า ๒๖๐			จังหวัดนครสวรรค์																
๑๙)	อุดหนุนสภาวัฒนธรรมตำบลเขาทอง อำเภอพยุหะคีรี จังหวัดนครสวรรค์ โครงการสืบสานงานสงกรานต์บ้านเขาทอง ประจำปี ๒๕๕๘ อยู่ในข้อบัญญัติฯ หน้า ๒๕๙	จัดงานประเพณีสงกรานต์ ประจำปี ๒๕๕๘ ตำบลเขาทอง อำเภอพยุหะคีรี	๕๐๐,๐๐๐	อำเภอพยุหะคีรี จังหวัดนครสวรรค์	กองการศึกษา			แจ้งหน่วยงาน		เบิกเงิน	ดำเนินการ			รายงานผล						ติดตาม
๒๐)	อุดหนุนสภาวัฒนธรรมอำเภอตากฟ้า อำเภอตากฟ้า จังหวัดนครสวรรค์ โครงการอนุรักษ์และสืบสานประเพณีสงกรานต์ อำเภอตากฟ้า ประจำปี ๒๕๕๘ อยู่ในข้อบัญญัติฯ หน้า ๒๕๙	จัดงานประเพณีสงกรานต์ ประจำปี ๒๕๕๘ อำเภอตากฟ้า	๓๐๐,๐๐๐	อำเภอตากฟ้า จังหวัดนครสวรรค์	กองการศึกษา			แจ้งหน่วยงาน		เบิกเงิน	ดำเนินการ			รายงานผล						ติดตาม
๒๑)	อุดหนุนสภาวัฒนธรรมอำเภอชุมตาบง อำเภอชุมตาบง จังหวัดนครสวรรค์ โครงการประเพณีสงกรานต์และวันผู้สูงอายุ ประจำปี ๒๕๕๘ อยู่ในข้อบัญญัติฯ หน้า ๒๖๐	จัดงานประเพณีสงกรานต์และวันผู้สูงอายุ ประจำปี ๒๕๕๘ อำเภอชุมตาบง	๔๐๐,๐๐๐	อำเภอชุมตาบง จังหวัดนครสวรรค์	กองการศึกษา			แจ้งหน่วยงาน		เบิกเงิน	ดำเนินการ			รายงานผล						ติดตาม

๓. ยุทธศาสตร์การพัฒนาด้านการศึกษา กีฬา ศาสนาและวัฒนธรรม

๓.๔ แนวทางส่งเสริมและสนับสนุนการอนุรักษ์ ฟื้นฟู ศาสนา ศิลปวัฒนธรรมและประเพณีอันดีงามของท้องถิ่น

ที่	โครงการ	รายละเอียดของโครงการ	งบประมาณ (บาท)	สถานที่ ดำเนินการ	หน่วยงาน ที่รับผิดชอบ	พ.ศ.๒๕๕๗		พ.ศ.๒๕๕๘												
						ต.ค.	พ.ย.	ธ.ค.	ม.ค.	ก.พ.	มี.ค.	เม.ย.	พ.ค.	มิ.ย.	ก.ค.	ส.ค.	ก.ย.	ต.ค.		
	วัฒนธรรมประเพณีอำเภอตากลี อยู่ในข้อบัญญัติฯ หน้า ๒๕๖	และประเพณี																		
๒๙)	อุดหนุนมหาวิทยาลัยราชภัฏนครสวรรค์ โครงการแข่งขันหมากรุกไทย วันอนุรักษ์ มรดกไทย ครั้งที่ ๑๔ อยู่ในข้อบัญญัติฯ หน้า ๒๕๓	จัดการแข่งขันหมากรุกไทยชิงแชมป์ ประเทศไทย	๒๐๐,๐๐๐	มหาวิทยาลัย ราชภัฏนครสวรรค์	กองการศึกษา					แจ้งหน่วยงาน	เบิกเงิน	ดำเนินการ	รายงานผล							ติดตาม

๕๔,๘๑๗,๐๐๐

๔. ยุทธศาสตร์

การพัฒนาและส่งเสริมคุณภาพชีวิต

แผนการดำเนินงานประจำปีงบประมาณ พ.ศ. ๒๕๕๘
ขององค์การบริหารส่วนจังหวัดนครสวรรค์

ผด.๒

๔. ยุทธศาสตร์การพัฒนาและส่งเสริมคุณภาพชีวิต

๔.๑ แนวทางสงเคราะห์และส่งเสริมเด็ก สตรี ผู้สูงอายุ คนพิการและผู้ด้อยโอกาสให้สามารถดำรงชีวิตอยู่ได้อย่างปกติสุข

ที่	โครงการ	รายละเอียดของโครงการ	งบประมาณ (บาท)	สถานที่ดำเนินการ	หน่วยงานที่รับผิดชอบ	พ.ศ.๒๕๕๗		พ.ศ.๒๕๕๘							หมายเหตุ					
						ต.ค.	พ.ย.	ธ.ค.	ม.ค.	ก.พ.	มี.ค.	เม.ย.	พ.ค.	มิ.ย.		ก.ค.	ส.ค.	ก.ย.	ต.ค.	
๑	บำรุงรักษาและปรับปรุงที่ดินและสิ่งก่อสร้าง <i>อยู่ในข้อบัญญัติฯ หน้า ๒๐๘</i>	บำรุงรักษาและปรับปรุง ซ่อมแซมสิ่งก่อสร้าง เช่น อาคารเรียนนอนผู้สูงอายุ อาคารพยาบาล อาคารโรงอาหาร รั้วสถานสงเคราะห์ ระบบสาธารณูปโภคในสถานสงเคราะห์คนชรา บ้านเช่าบ่อแก้วที่เกิดการชำรุดเสื่อมสภาพ ระหว่างปีงบประมาณ ให้มีความแข็งแรง คงทนถาวร ใช้งานได้ดีมีประสิทธิภาพ	๑๐๐,๐๐๐	สถานสงเคราะห์ฯ	กองส่งเสริมฯ															
๒	ฝึกอบรมอาชีพคนพิการในชุมชน จังหวัดนครสวรรค์ <i>อยู่ในข้อบัญญัติฯ หน้า ๒๓๗</i>	จัดอบรมและฝึกอาชีพให้แก่คนพิการใน จังหวัดนครสวรรค์ ที่มีความพิการอยู่ในขั้น สามารถเข้ารับการฝึกอบรมได้และเหมาะสม จำนวน ๒ รุ่น ๆ ละ ๒๕ คน	๑๐๐,๐๐๐	ภายในจังหวัด	กองส่งเสริมฯ															
๓	ฝึกอาชีพผู้ติดเชื้อเอชไอวี (HIV) <i>อยู่ในข้อบัญญัติฯ หน้า ๒๓๗</i>	จัดฝึกอบรมอาชีพให้แก่ผู้ติดเชื้อ HIV ในจังหวัดนครสวรรค์ ที่มีความสามารถ ฝึกอาชีพและประกอบอาชีพได้ จำนวน ๑ รุ่น ๆ ละ ๓๐ คน	๕๐,๐๐๐	ภายในจังหวัด	กองส่งเสริมฯ															
๔	สงเคราะห์ครอบครัวผู้ประสบปัญหาเดือดร้อน และยากจน <i>อยู่ในข้อบัญญัติฯ หน้า ๒๐๙</i>	สงเคราะห์ประชาชนที่ประสบปัญหา ความเดือดร้อน ยากจนในพื้นที่หมู่บ้าน เป้าหมายที่อยู่ห่างไกลและทุรกันดาร โดยร่วมกับจังหวัดนครสวรรค์ ตามนโยบาย รัฐบาลและกระทรวงมหาดไทย เดือนละ ๑ ครั้ง/อำเภอ	๖๐๐,๐๐๐	ภายในจังหวัด	กองส่งเสริมฯ															

๔. ยุทธศาสตร์การพัฒนาและส่งเสริมคุณภาพชีวิต

๔.๑ แนวทางสงเคราะห์และส่งเสริมเด็ก สตรี ผู้สูงอายุ คนพิการและผู้ด้อยโอกาสให้สามารถดำรงชีวิตอยู่ได้อย่างปกติสุข

ที่	โครงการ	รายละเอียดของโครงการ	งบประมาณ (บาท)	สถานที่ ดำเนินการ	หน่วยงาน ที่รับผิดชอบ	พ.ศ.๒๕๕๗		พ.ศ.๒๕๕๘							หมายเหตุ						
						ต.ค.	พ.ย.	ธ.ค.	ม.ค.	ก.พ.	มี.ค.	เม.ย.	พ.ค.	มิ.ย.		ก.ค.	ส.ค.	ก.ย.	ต.ค.		
๕	อุดหนุนกองทุนส่งเสริมและสงเคราะห์ พลเมืองดีจังหวัดนครสวรรค์ อยู่ในข้อบัญญัติฯ หน้า ๒๐๙	อุดหนุนกองทุนส่งเสริมและสงเคราะห์ พลเมืองดีจังหวัดนครสวรรค์ ตามหนังสือ จังหวัดด่วนมาก ที่ มท ๐๘๓๖.๓/ว ๒๒๙๑๘ สว.๑๔ ก.ย.๕๗	๕,๐๐๐	ภายในจังหวัด	กองส่งเสริมฯ	←															
												ขออนุมัติ ดำเนินการ									

๔. ยุทธศาสตร์การพัฒนาและส่งเสริมคุณภาพชีวิต

๔.๑ แนวทางสงเคราะห์และส่งเสริมเด็ก สตรี ผู้สูงอายุ คนพิการและผู้ด้อยโอกาสให้สามารถดำรงชีวิตอยู่ได้อย่างปกติสุข

ที่	โครงการ	รายละเอียดของโครงการ	งบประมาณ (บาท)	สถานที่ ดำเนินการ	หน่วยงาน ที่รับผิดชอบ	พ.ศ.๒๕๕๗		พ.ศ.๒๕๕๘										หมายเหตุ		
						ต.ค.	พ.ย.	ธ.ค.	ม.ค.	ก.พ.	มี.ค.	เม.ย.	พ.ค.	มิ.ย.	ก.ค.	ส.ค.	ก.ย.		ต.ค.	
๑	เงินอุดหนุนเฉพาะกิจให้แก่จังหวัดนครสวรรค์ เงินอุดหนุนเฉพาะกิจให้แก่จังหวัดนครสวรรค์ จำนวน ๓ กิจกรรม																			
	๑.๑ ก่อสร้างป้อมยามภายในสถานสงเคราะห์ คนชราบ้านเขาบ่อแก้ว อำเภอพยุหะคีรี จังหวัดนครสวรรค์ (เงินอุดหนุนเฉพาะกิจ)	ก่อสร้างป้อมยามภายในสถานสงเคราะห์ คนชราบ้านเขาบ่อแก้ว ๑ แห่ง	๑๘๖,๐๐๐	สถานสงเคราะห์ บ้านเขาบ่อแก้ว	กองช่าง	ขออนุมัติ/จัดจ้าง		ดำเนินการ	เบิกเงิน											
	๑.๒ ค่าครุภัณฑ์ สถานสงเคราะห์ คนชราเขาบ่อแก้ว อำเภอพยุหะคีรี จังหวัดนครสวรรค์ (เงินอุดหนุนเฉพาะกิจ)	ค่าครุภัณฑ์ สถานสงเคราะห์คนชราเขาบ่อแก้ว ๙ รายการ	๖๗๖,๕๐๐	สถานสงเคราะห์ บ้านเขาบ่อแก้ว	กองส่งเสริมฯ	ขออนุมัติ		ดำเนินการ	เบิกเงิน											
๑.๓ ปรับปรุงระบบประปาภายใน สถานสงเคราะห์ คนชราเขาบ่อแก้ว อำเภอพยุหะคีรี จังหวัดนครสวรรค์ (เงินอุดหนุนเฉพาะกิจ)	ปรับปรุงระบบประปาภายใน สถานสงเคราะห์ คนชราเขาบ่อแก้ว ๑ แห่ง	๑,๕๓๐,๐๐๐	สถานสงเคราะห์ บ้านเขาบ่อแก้ว	กองช่าง	ขออนุมัติ/จัดจ้าง		ดำเนินการ	เบิกเงิน												

๔. ยุทธศาสตร์การพัฒนาและส่งเสริมคุณภาพชีวิต

๔.๒ แนวทางส่งเสริมการจัดบริการสาธารณสุขให้ประชาชนมีสุขภาพที่ดี

ที่	โครงการ	รายละเอียดของโครงการ	งบประมาณ (บาท)	สถานที่ดำเนินการ	หน่วยงานที่รับผิดชอบ	พ.ศ.๒๕๕๗		พ.ศ.๒๕๕๘										หมายเหตุ				
						ต.ค.	พ.ย.	ธ.ค.	ม.ค.	ก.พ.	มี.ค.	เม.ย.	พ.ค.	มิ.ย.	ก.ค.	ส.ค.	ก.ย.		ต.ค.			
๑	ส่งเสริมงานสาธารณสุขด้านสุขภาพประชาชน จังหวัดนครสวรรค์ อยู่ในข้อบัญญัติฯ หน้า ๒๓๔	จัดกิจกรรมและอบรมให้ความรู้เกี่ยวกับด้านสุขภาพอนามัยให้แก่อาสาสมัครเครือข่ายกลุ่มสตรีในจังหวัดนครสวรรค์ จำนวน ๑ รุ่น ๆ ละ ๒๐๐ คน	๑๐๐,๐๐๐	ภายในจังหวัด	กองส่งเสริมฯ																	
๒	เงินสมทบกองทุนหลักประกันสุขภาพแห่งชาติ กองทุนฟื้นฟูสมรรถภาพที่จำเป็นต่อสุขภาพระดับจังหวัด อยู่ในข้อบัญญัติฯ หน้า ๓๐๒	ส่งเงินสมทบกองทุนประกันสังคม ตาม พ.ร.บ.ประกันสังคม พ.ศ. ๒๕๓๓ และที่แก้ไขเพิ่มเติมถึง(ฉบับที่ ๓) พ.ศ. ๒๕๔๒ และหนังสือสำนักงานประกันสังคมที่ นว๐๐๓๐/ว๒๐๒ ลงวันที่ ๒๐ มกราคม ๒๕๕๗	๒,๐๐๐,๐๐๐	ภายในจังหวัด	กองส่งเสริมฯ																	
๓	ฝึกอบรมพัฒนาศักยภาพอาสาสมัครสาธารณสุขประจำหมู่บ้านจังหวัดนครสวรรค์ อยู่ในข้อบัญญัติฯ หน้า ๒๐๒	จัดฝึกอบรม เพื่อพัฒนาศักยภาพให้แก่อาสาสมัครสาธารณสุขประจำหมู่บ้าน ให้มีความรู้ด้านสาธารณสุขมูลฐาน แนวทางการปฏิบัติงานของอาสาสมัครสาธารณสุขประจำหมู่บ้านจำนวน ๖ รุ่นๆ ละ ๒๐๐ คน	๓๐๐,๐๐๐	ภายในจังหวัด	กองส่งเสริมฯ																	
๔	สนับสนุนหน่วยงานอื่นในการส่งเสริมด้านสาธารณสุข ๑) อุดหนุนโรงพยาบาลท่าตะโก อำเภอท่าตะโก จังหวัดนครสวรรค์ โครงการจัดหาครุภัณฑ์การแพทย์ เพื่อการพัฒนาผู้ป่วยผ่าตัด อยู่ในข้อบัญญัติฯ หน้า ๒๐๓	จัดหาครุภัณฑ์การแพทย์ เตียงผ่าตัด และคอมพิวเตอร์ผ่าตัด จำนวน ๑ ชุด รายละเอียดตามแบบและมาตรฐานครุภัณฑ์การแพทย์	๑,๒๘๐,๐๐๐	ร.พ.ท่าตะโก	กองส่งเสริมฯ																	

๔. ยุทธศาสตร์การพัฒนาและส่งเสริมคุณภาพชีวิต

๔.๓ แนวทางส่งเสริมองค์กรประชาชนเพื่อพัฒนาศักยภาพชุมชนเข้มแข็งตามแนวทางปรัชญาเศรษฐกิจพอเพียง

ที่	โครงการ	รายละเอียดของโครงการ	งบประมาณ (บาท)	สถานที่ ดำเนินการ	หน่วยงาน ที่รับผิดชอบ	พ.ศ.๒๕๕๗		พ.ศ.๒๕๕๘											หมายเหตุ	
						ต.ค.	พ.ย.	ธ.ค.	ม.ค.	ก.พ.	มี.ค.	เม.ย.	พ.ค.	มิ.ย.	ก.ค.	ส.ค.	ก.ย.	ต.ค.		
๑	ส่งเสริมพัฒนาศักยภาพภาคประชาชน จังหวัดนครสวรรค์ อยู่ในข้อบัญญัติฯ หน้า ๒๔๐	จัดอบรมด้านการส่งเสริมและพัฒนาอาชีพ ให้แก่กลุ่มสตรี กลุ่มแม่บ้าน กลุ่มผู้นำชุมชน และภาคประชาชน ในจังหวัดนครสวรรค์ จำนวน ๑๐ รุ่น ๆ ละ ๒๐๐ คน	๒,๕๐๐,๐๐๐	ภายในจังหวัด	กองส่งเสริมฯ				← กำหนดกลุ่มเป้าหมาย/ขออนุมัติฯ /ดำเนินการ →											
๒	เสริมสร้างบทบาทสตรีจังหวัดนครสวรรค์ อยู่ในข้อบัญญัติฯ หน้า ๒๔๑	จัดอบรมด้านบทบาทภาวะผู้นำ และการ เสริมสร้างบทบาทของสตรีให้แก่ กลุ่มสตรี ผู้นำชุมชนสตรี กลุ่มเยาวชนสตรี จำนวน ๑ รุ่น ๆ ละ ๓๐๐ คน	๕๐๐,๐๐๐	ภายในจังหวัด	กองส่งเสริมฯ				←...→ ขออนุมัติฯ /ดำเนินการ											
๓	เพิ่มประสิทธิภาพปราชญ์ชาวบ้านและ ประชาชนทั่วไปตามแนวทางปรัชญา เศรษฐกิจพอเพียง อยู่ในข้อบัญญัติฯ หน้า ๒๓๘	จัดฝึกอบรม เพื่อพัฒนาศักยภาพ ปราชญ์ชาวบ้านในจังหวัดนครสวรรค์ และประชาชนที่สนใจ จำนวน ๑ รุ่น ๆ ละ ๒๐๐ คน	๒๐๐,๐๐๐	ภายในจังหวัด	กองส่งเสริมฯ				←...→ ขออนุมัติฯ /ดำเนินการ											
๔	ฝึกอบรมอาชีพ สร้างงาน สร้างรายได้ อยู่ในข้อบัญญัติฯ หน้า ๒๓๗	จัดการฝึกอบรมอาชีพเสริมให้แก่ กลุ่มเกษตรกร กลุ่มแม่บ้านและประชาชน ที่สนใจ จำนวน ๑๒ รุ่น ๆ ละ ๕๐ คน	๑,๙๐๐,๐๐๐	ภายในจังหวัด	กองส่งเสริมฯ				← กำหนดกลุ่มเป้าหมาย/ขออนุมัติฯ /ดำเนินการ →											
๕	พัฒนาการเรียนรู้กลุ่มสตรีและผู้นำชุมชน ระดับอำเภอให้เข้มแข็งตามแนวปรัชญา เศรษฐกิจพอเพียง อยู่ในข้อบัญญัติฯ หน้า ๒๓๘	จัดฝึกอบรมการพัฒนาทักษะและส่งเสริม การเรียนรู้กลุ่มสตรีและผู้นำชุมชนให้เข้มแข็ง ตามแนวปรัชญาเศรษฐกิจพอเพียงในพื้นที่ ๑๕ อำเภอของจังหวัดนครสวรรค์ จำนวน ๑๕ รุ่น ๆ ละ ๒๐๐ คน	๑,๕๐๐,๐๐๐	ภายในจังหวัด	กองส่งเสริมฯ				← กำหนดกลุ่มเป้าหมาย/ขออนุมัติฯ /ดำเนินการ →											

๔. ยุทธศาสตร์การพัฒนาและส่งเสริมคุณภาพชีวิต

๔.๓ แนวทางส่งเสริมองค์กรประชาชนเพื่อพัฒนาศักยภาพชุมชนเข้มแข็งตามแนวทางปรัชญาเศรษฐกิจพอเพียง

ที่	โครงการ	รายละเอียดของโครงการ	งบประมาณ (บาท)	สถานที่ ดำเนินการ	หน่วยงาน ที่รับผิดชอบ	พ.ศ.๒๕๕๗		พ.ศ.๒๕๕๘										หมายเหตุ			
						ต.ค.	พ.ย.	ธ.ค.	ม.ค.	ก.พ.	มี.ค.	เม.ย.	พ.ค.	มิ.ย.	ก.ค.	ส.ค.	ก.ย.		ต.ค.		
๖	ส่งเสริมสนับสนุนด้านการผลิตและการตลาด กลุ่มเกษตรกรจังหวัดนครสวรรค์ อยู่ในข้อบัญญัติฯ หน้า ๒๔๐	๑. จัดงานเทศกาลมะลิขาวสะพรัง ฝรั่งร้อย กิจกรรมประกวดผลไม้ต่างๆ ได้แก่ ฝรั่ง มะพร้าว มะปราง กล้วย ฯลฯ และการประกวด ร้อยมะลิสวยงาม การจัดนิทรรศการทางด้าน การเกษตร และสาธารณสุข จำนวน ๑ ครั้ง ๒. จัดงานวันส้มโอและของดีเมืองลาดยาว จำนวน ๑ ครั้ง	๔๐๐,๐๐๐	อำเภอเก้าเลี้ยว	กองส่งเสริมฯ																
๗	สนับสนุนหน่วยงานอื่นในการดำเนินการ ส่งเสริมอาชีพ ตามแนวทางปรัชญาเศรษฐกิจ พอเพียง ๑) อุดหนุนหอการค้าจังหวัดนครสวรรค์ โครงการพัฒนาแบรนด์สินค้าสู่ประชาคม เศรษฐกิจอาเซียน (AEC) อยู่ในข้อบัญญัติฯ หน้า ๒๔๒	อุดหนุนหอการค้าจังหวัดนครสวรรค์ ในการจัดอบรม/สัมมนาศึกษาดูงานบริษัท/ โรงงานที่ประสบความสำเร็จในเรื่องแบรนด์ และการประชาสัมพันธ์ตราสัญลักษณ์และ ประชาคมเศรษฐกิจอาเซียน (AEC)	๒๘๓,๕๐๐	อำเภอเมือง นครสวรรค์	กองส่งเสริมฯ																
	๒) อุดหนุนสำนักงานสภาเกษตรกร จังหวัดนครสวรรค์ โครงการเวทีเสวนาทิศทาง ข้าวหอมมะลิ จังหวัดนครสวรรค์ อยู่ในข้อบัญญัติฯ หน้า ๒๔๒	อุดหนุนสำนักงานสภาเกษตรกรจังหวัด นครสวรรค์ จัดประชุมเสวนา การประกวด ข้าวหอมมะลิและการจัดแสดงผลิตภัณฑ์ ข้าวหอมมะลิ	๓๐๐,๐๐๐	ภายในจังหวัด	กองส่งเสริมฯ																

๔. ยุทธศาสตร์การพัฒนาและส่งเสริมคุณภาพชีวิต

๔.๔ แนวทางส่งเสริมและสนับสนุนการป้องกันและแก้ไขปัญหายาเสพติด

ที่	โครงการ	รายละเอียดของโครงการ	งบประมาณ (บาท)	สถานที่ ดำเนินการ	หน่วยงาน ที่รับผิดชอบ	พ.ศ.๒๕๕๗		พ.ศ.๒๕๕๘							หมายเหตุ		
						ต.ค.	พ.ย.	ธ.ค.	ม.ค.	ก.พ.	มี.ค.	เม.ย.	พ.ค.	มิ.ย.		ก.ค.	ส.ค.
๑	รณรงค์ป้องกันด้านภัยยาเสพติด อยู่ในข้อบัญญัติฯ หน้า ๒๓๙	จัดฝึกอบรม จัดกิจกรรมด้านภัยยาเสพติด จัดทำสื่อสิ่งพิมพ์และอื่น ๆ ที่เกี่ยวกับ การรณรงค์ป้องกันด้านภัยยาเสพติด เพื่อให้ความรู้แก่นักเรียน นักศึกษา เยาวชน และประชาชน รวมทั้งเป็นการป้องกันและ แก้ไขปัญหายาเสพติดในจังหวัดนครสวรรค์ โดยองค์การบริหารส่วนจังหวัดนครสวรรค์ เป็นผู้ดำเนินการเอง และหรือร่วมกับ ส่วนราชการอื่น ๆ ตามโครงการของ องค์การบริหารส่วนจังหวัดนครสวรรค์ จำนวน ๑๕ รุ่น ๆ ละ ๒๐๐ คน	๓,๒๑๐,๐๐๐	ภายในจังหวัด	กองส่งเสริมฯ ขออนุมัติฯ/กำหนดกลุ่มเป้าหมาย	←.....←	←.....←	←.....←	←.....←	←.....←	←.....←	←.....←	←.....←	←.....←	←.....←	←.....←	
๒	สร้างทางชีวิตใหม่ให้ครอบครัวอบอุ่น อยู่ในข้อบัญญัติฯ หน้า ๒๔๑	จัดฝึกอบรมเรียนรู้ตามกระบวนการกลุ่ม ให้แก่กลุ่มเยาวชนผู้กระทำความผิด (กลุ่มเสี่ยง) และสมาชิกในครอบครัว (พ่อ - แม่) ให้เรียนรู้ตนเอง ค้นพบปัญหาของครอบครัว และสามารถแก้ไขปัญหาวชีวิตปรับพฤติกรรม ให้เป็นพลเมืองดีต่อไป จำนวน ๓ รุ่น	๖๐๐,๐๐๐	ภายในจังหวัด	กองส่งเสริมฯ ขออนุมัติฯ/กำหนดกลุ่มเป้าหมาย	←.....→	←.....→	←.....→	←.....→	←.....→	←.....→	←.....→	←.....→	←.....→	←.....→	←.....→	

๔. ยุทธศาสตร์การพัฒนาและส่งเสริมคุณภาพชีวิต

๔.๕ แนวทางส่งเสริมการป้องกันและบรรเทาสาธารณภัย

ที่	โครงการ	รายละเอียดของโครงการ	งบประมาณ (บาท)	สถานที่ ดำเนินการ	หน่วยงาน ที่รับผิดชอบ	พ.ศ.๒๕๕๗			พ.ศ.๒๕๕๘							หมายเหตุ		
						ต.ค.	พ.ย.	ธ.ค.	ม.ค.	ก.พ.	มี.ค.	เม.ย.	พ.ค.	มิ.ย.	ก.ค.		ส.ค.	ก.ย.
๑	ส่งเสริมการป้องกันและบรรเทาสาธารณภัย																	
	๑. ติดตั้งเสาไฟฟ้าและแสงสว่างริมทาง สาธารณะ ในเขตเทศบาลนครนครสวรรค์ เชื่อมต่อ หมู่ที่ ๑๔ , ๙ ตำบลวัดไทรย์ อำเภอเมืองนครสวรรค์ จังหวัดนครสวรรค์ อยู่ในข้อบัญญัติฯ หน้า ๒๓๔	ติดตั้งไฟฟ้าส่องสว่างริมทางสาธารณะ ชนิดกิ่งเดี่ยว สูง ๙ เมตร พร้อมดวงโคม ขนาด ๒๕๐ วัตต์ และอุปกรณ์ครบชุด จำนวน ๗๒ ต้น รายละเอียดตามแบบที่ อบจ.กำหนด	๓,๒๐๐,๐๐๐	ตำบลวัดไทรย์	กองช่าง				← ขออนุมัติ/จัดจ้าง →			← ดำเนินการ/เบิกเงิน →						
	๒. ก่อสร้างเขื่อนป้องกันตลิ่ง หมู่ที่ ๗ ตำบลย่านมัทรี อำเภอพยุหะคีรี จังหวัดนครสวรรค์ อยู่ในข้อบัญญัติฯ หน้า ๒๑๙	ก่อสร้างเขื่อนป้องกันตลิ่งแม่น้ำเจ้าพระยา ยาว ๔๔ เมตร พร้อมติดตั้งป้ายประชาสัมพันธ์ โครงการตามแบบที่ อบจ.กำหนด	๑,๘๐๐,๐๐๐	ตำบลย่านมัทรี	กองช่าง				← ขออนุมัติ/จัดจ้าง →			← ดำเนินการ/เบิกเงิน →						
๓. จัดซื้อวัสดุน้ำมันเชื้อเพลิงและหล่อลื่น สำหรับงานช่วยเหลือ สนับสนุนผู้ประสบ สาธารณภัย อยู่ในข้อบัญญัติฯ หน้า ๑๖๒	จัดซื้อวัสดุน้ำมันเชื้อเพลิงและหล่อลื่นสำหรับ เครื่องจักรกลยานพาหนะ เครื่องสูบน้ำ เครื่องพ่นหมอกควันผสมน้ำยาเคมี และอื่น ๆ ประกอบด้วยงานช่วยเหลือ สนับสนุน ผู้ประสบสาธารณภัย เช่น ภัยแล้ง อุทกภัย วาตภัยอัคคีภัย ภัยโรคระบาด และภัยอื่น ๆ ที่เกิดขึ้นภายในจังหวัดนครสวรรค์	๓,๔๐๐,๐๐๐	ภายในจังหวัด	กองช่าง	← ขออนุมัติ / ดำเนินการ / เบิกเงิน →													

๔. ยุทธศาสตร์การพัฒนาและส่งเสริมคุณภาพชีวิต

๔.๕ แนวทางส่งเสริมการป้องกันและบรรเทาสาธารณภัย

ที่	โครงการ	รายละเอียดของโครงการ	งบประมาณ (บาท)	สถานที่ ดำเนินการ	หน่วยงาน ที่รับผิดชอบ	พ.ศ.๒๕๕๗		พ.ศ.๒๕๕๘								หมายเหตุ				
						ต.ค.	พ.ย.	ธ.ค.	ม.ค.	ก.พ.	มี.ค.	เม.ย.	พ.ค.	มิ.ย.	ก.ค.		ส.ค.	ก.ย.	ต.ค.	
๔.	จัดซื้ออุปกรณ์ป้องกันและระงับอัคคีภัย ของอาคารต่าง ๆ ภายในโครงการพัฒนา แหล่งท่องเที่ยวบึงบอระเพ็ด ดังนี้ ๑. ตู้สายฉีดน้ำดับเพลิง จำนวน ๑ ตู้ <i>อยู่ในข้อบัญญัติฯ หน้า ๒๗๑</i>	จัดซื้อตู้สายฉีดน้ำดับเพลิง จำนวน ๑ ตู้	๒๒,๖๐๐	บึงบอระเพ็ด	กองช่าง															
		๒. สายส่งน้ำดับเพลิง จำนวน ๔ เส้น <i>อยู่ในข้อบัญญัติฯ หน้า ๑๖๓</i>	จัดซื้อสายส่งน้ำดับเพลิง ความยาว ๒๐ เมตร จำนวน ๔ เส้น ๆ ละ ๕,๖๐๐ บาท	๒๒,๔๐๐	บึงบอระเพ็ด	กองช่าง														
	๕. ฝึกอบรมซ้อมแผนป้องกันและระงับ อัคคีภัยสถานที่ราชการขององค์การบริหาร ส่วนจังหวัดนครสวรรค์ <i>อยู่ในข้อบัญญัติฯ หน้า ๑๖๒</i>	จัดฝึกอบรมให้กับเจ้าหน้าที่และพนักงาน ให้มีความรู้ความเข้าใจถึงขั้นตอนการ ปฏิบัติเมื่อเกิดอัคคีภัย	๒๗,๕๐๐	บึงบอระเพ็ด	กองช่าง															
		๖. ฝึกอบรมด้านการป้องกันและระงับอัคคีภัย <i>อยู่ในข้อบัญญัติฯ หน้า ๑๖๑</i>	ฝึกอบรมเยาวชนให้มีความรู้เกี่ยวกับการ ป้องกันและระงับอัคคีภัยเป็นการป้องกัน และเตรียมรับเมื่อประสบเหตุอัคคีภัย	๔๔,๔๐๐	บึงบอระเพ็ด	กองช่าง														
๒	ป้องกันและลดอุบัติเหตุทางถนน ช่วงเทศกาลสำคัญ <i>อยู่ในข้อบัญญัติฯ หน้า ๑๖๑</i>	๑. จัดตั้งจุดบริการ จุดพัก เพื่อชะลอ ระวัง ยับยั้งการเกิดอุบัติเหตุทางถนนเพื่อให้ผู้ขับขี่ หรือผู้เดินทางได้พักก่อนเดินทางต่อ ๒. จัดตั้งชุดเคลื่อนที่เร็ว ชุดกู้ภัย ชุดกู้ชีพ ประจำจุดในพื้นที่เสี่ยงต่อการเกิดอุบัติเหตุ ๓. จัดทำป้ายประชาสัมพันธ์ ติดตั้งตามจุดต่าง ๆ	๕๐,๐๐๐	ภายในจังหวัด	กองช่าง															

๔. ยุทธศาสตร์การพัฒนาและส่งเสริมคุณภาพชีวิต

๔.๕ แนวทางส่งเสริมการป้องกันและบรรเทาสาธารณภัย

ที่	โครงการ	รายละเอียดของโครงการ	งบประมาณ (บาท)	สถานที่ ดำเนินการ	หน่วยงาน ที่รับผิดชอบ	พ.ศ.๒๕๕๗			พ.ศ.๒๕๕๘							หมายเหตุ
						ต.ค.	พ.ย.	ธ.ค.	ม.ค.	ก.พ.	มี.ค.	เม.ย.	พ.ค.	มิ.ย.	ก.ค.	
๓	รณรงค์ป้องกันและกำจัดโรคที่เกิดจาก เชื้อโรค เชื้อไวรัส เชื้อแบคทีเรีย เชื้อต่างๆ ยุง และแมลงต่างๆ ที่เป็นพาหะนำเข้าสู่คน อยู่ในข้อบัญญัติฯ หน้า ๒๐๒	จัดซื้อวัสดุและอุปกรณ์สำหรับใช้ในการรณรงค์ ป้องกันและกำจัดโรคที่เกิดจากเชื้อโรค เชื้อไวรัส เชื้อแบคทีเรีย เชื้อต่างๆ ยุง และแมลงต่างๆ ฯลฯ ที่เป็นพาหะนำเชื้อเข้าสู่คน เช่น ไข่เลือดออก ไข้มาลาเรีย ไข่หวัดนก ไข่หวัดใหญ่ โรคพิษสุนัขบ้า โรคฉี่หนู ฯลฯ ตามโครงการขององค์การบริหาร ส่วนจังหวัดนครสวรรค์ ได้แก่ - เวชภัณฑ์ เคมีภัณฑ์ วัคซีน เจล ฯลฯ - ค่าวัสดุอุปกรณ์ที่ใช้ในการรณรงค์และ ป้องกันโรค เช่น หน้ากากป้องกันสารพิษ แว่นตา ถุงมือ ชุดคลุมปฏิบัติงาน ผ้าปิดปากปิดจมูก - ค่าวัสดุอะไหล่ในการบำรุงรักษาเครื่องมือ เครื่องพ่นหมอกควันเครื่องพ่นน้ำยาเคมี เช่น แผ่นไดอะแฟรม ลูกยาง หัวเทียน ถ่านไฟฉาย ฯลฯ - ค่าวัสดุน้ำมันเชื้อเพลิงและหล่อลื่นต่าง ๆ - ค่าจ้างเหมาแรงงานเพื่อการปฏิบัติงาน ตามโครงการรณรงค์กำจัดยุงลายและแมลง ต่าง ๆ ที่เป็นพาหะนำเชื้อโรคมารุคน - ค่าใช้จ่ายอื่น ๆ ที่จำเป็นในการรณรงค์ ตามโครงการรณรงค์และป้องกันโรค เช่น ค่าจ้างเหมาซ่อมแซมเครื่องพ่นหมอกควัน ค่าจ้างเหมาบริการเพื่อการรณรงค์ เช่น ป้ายประชาสัมพันธ์ สติกเกอร์ การจัดสถานที่ และอื่น ๆ	๓,๑๕๐,๐๐๐	ภายในจังหวัด	กองช่าง				←-----> ขออนุมัติ/ดำเนินการ/เบิกเงิน							

๔. ยุทธศาสตร์การพัฒนาและส่งเสริมคุณภาพชีวิต

๔.๕ แนวทางส่งเสริมการป้องกันและบรรเทาสาธารณภัย

ที่	โครงการ	รายละเอียดของโครงการ	งบประมาณ (บาท)	สถานที่ ดำเนินการ	หน่วยงาน ที่รับผิดชอบ	พ.ศ.๒๕๕๗		พ.ศ.๒๕๕๘										หมายเหตุ			
						ต.ค.	พ.ย.	ธ.ค.	ม.ค.	ก.พ.	มี.ค.	เม.ย.	พ.ค.	มิ.ย.	ก.ค.	ส.ค.	ก.ย.		ต.ค.		
๔	รณรงค์ป้องกันและลดอุบัติเหตุทางถนน อยู่ในข้อบัญญัติฯ หน้า ๓๐๘	จัดกิจกรรมรณรงค์และฝึกอบรมให้ความรู้ แก่ผู้ประกอบการโดยสารรถจักรยานยนต์ รับจ้างผู้ขับขี่ยานพาหนะและผู้สนใจ จำนวน ๒ ครั้ง ๆ ละ ๑๐๐ คน	๕๐,๐๐๐	อำเภอลาดยาว	กองกิจการพาณิชย์	ขออนุมัติ/จัดซื้อ/จ้าง/เบิกเงิน		ขออนุมัติ/จัดซื้อ/จ้าง/เบิกเงิน													
๕	สนับสนุนหน่วยงานอื่นในการดำเนินการ ส่งเสริมการป้องกันและบรรเทาสาธารณภัย																				
	๑) อุดหนุนสถานีตำรวจภูธรลาดยาว โครงการจัดทำระบบเฝ้าระวังเส้นทางสำคัญ ของอำเภอลาดยาวด้วยระบบกล้องวงจรปิด (CCTV) อยู่ในข้อบัญญัติฯ หน้า ๑๖๔	อุดหนุนสถานีตำรวจภูธรลาดยาว เพื่อจัดซื้อ/ติดตั้งกล้องวงจรปิด (CCTV) ภายในเขตอำเภอลาดยาว	๘๙,๑๐๐	อำเภอลาดยาว	กองช่าง	แจ้งหน่วยงาน /ดำเนินการ /เบิกเงิน		แจ้งหน่วยงาน /ดำเนินการ /เบิกเงิน													
	๒) อุดหนุนสถานีตำรวจภูธรแม่วงก์ โครงการกล้องวงจรปิดพิชิต อาชญากรรม ระยะที่ ๒ อยู่ในข้อบัญญัติฯ หน้า ๑๖๔	อุดหนุนสถานีตำรวจภูธรแม่วงก์ เพื่อจัดซื้อ/ติดตั้งกล้องวงจรปิด (CCTV) ภายในเขตพื้นที่อำเภอแม่วงก์	๘๙,๑๐๐	อำเภอแม่วงก์	กองช่าง	แจ้งหน่วยงาน /ดำเนินการ /เบิกเงิน		แจ้งหน่วยงาน /ดำเนินการ /เบิกเงิน													
	๓) อุดหนุนตำรวจภูธรจังหวัดนครสวรรค์ โครงการจัดหาเครื่องตรวจจับความเร็ว อยู่ในข้อบัญญัติฯ หน้า ๑๖๕	จัดซื้อเครื่องตรวจจับความเร็วรถ ใช้เป็นเครื่องมือควบคุมพฤติกรรมผู้ขับขี่เร็ว และลดสถิติการเกิดอุบัติเหตุจากรถ ในจังหวัดนครสวรรค์	๒,๐๐๐,๐๐๐	อำเภอเมือง นครสวรรค์	กองช่าง	แจ้งหน่วยงาน /ดำเนินการ /เบิกเงิน		แจ้งหน่วยงาน /ดำเนินการ /เบิกเงิน													

๕. ยุทธศาสตร์

การบริหารจัดการทรัพยากรธรรมชาติ

และสิ่งแวดล้อมอย่างยั่งยืน

แผนการดำเนินงานประจำปีงบประมาณ พ.ศ. ๒๕๕๘

ผด.๒

ขององค์การบริหารส่วนจังหวัดนครสวรรค์

๕. ยุทธศาสตร์ การบริหารจัดการทรัพยากรธรรมชาติและสิ่งแวดล้อมอย่างยั่งยืน

๕.๑ แนวทางการสร้างเสริมศักยภาพประชาชนเพื่อสร้างเครือข่ายการบริหารจัดการทรัพยากรธรรมชาติและสิ่งแวดล้อม

ที่	โครงการ	รายละเอียดของโครงการ	งบประมาณ (บาท)	สถานที่ ดำเนินการ	หน่วยงาน ที่รับผิดชอบ	พ.ศ.๒๕๕๗		พ.ศ.๒๕๕๘							หมายเหตุ					
						ต.ค.	พ.ย.	ธ.ค.	ม.ค.	ก.พ.	มี.ค.	เม.ย.	พ.ค.	มิ.ย.		ก.ค.	ส.ค.	ก.ย.	ต.ค.	
๑	เกษตรอินทรีย์วิถีธรรมชาติ อยู่ในข้อบัญญัติฯ หน้า ๒๗๙	จัดอบรมเชิงปฏิบัติการเกี่ยวกับวิธีการ ทำเกษตรอินทรีย์ให้แก่เกษตรกรและ ประชาชนผู้สนใจ ในจังหวัดนครสวรรค์	๕๐๐,๐๐๐	ภายในจังหวัด	กองช่าง															
๒	สนับสนุนหน่วยงานอื่นในการดำเนินการ กิจกรรมทางศาสนา ด้านการจัดการ สิ่งแวดล้อม ดังนี้																			
	๑) อุดหนุนวัดกระดานหน้าแกล ตำบลห้วยถั่วเหนือ อำเภอหนองบัว จังหวัดนครสวรรค์ โครงการปรับปรุงเตาเผาศพ วัดกระดานหน้าแกล ให้เป็นเตาเผาศพ ปลอดมลพิษ อยู่ในข้อบัญญัติฯ หน้า ๒๖๙	ทำการปรับปรุงเตาเผาศพวัดกระดานหน้าแกล ให้เป็นเตาเผาศพปลอดมลพิษและอาคารเมรุ และสามารถใช้งานได้อย่างมีประสิทธิภาพ สามารถลดปัญหาหมอกควันที่จะเกิดขึ้นกับ สิ่งแวดล้อม	๒,๐๐๐,๐๐๐	ตำบลห้วยถั่วเหนือ	กองช่าง															
	๒) อุดหนุนวัดจิกใหญ่ ตำบลห้วยร่วม อำเภอหนองบัว จังหวัดนครสวรรค์ โครงการปรับปรุงเตาเผาศพวัดจิกใหญ่ ให้เป็นเตาเผาศพปลอดมลพิษ อยู่ในข้อบัญญัติฯ หน้า ๒๖๘	ปรับปรุงเตาเผาศพให้เป็นเตาเผาปลอดมลพิษ สามารถลดปัญหาหมอกควันที่เกิดขึ้นได้อย่างมี ประสิทธิภาพ	๒,๐๐๐,๐๐๐	อำเภอหนองบัว	กองช่าง															

๕. ยุทธศาสตร์ การบริหารจัดการทรัพยากรธรรมชาติและสิ่งแวดล้อมอย่างยั่งยืน

๕.๑ แนวทางการสร้างเสริมศักยภาพประชาชนเพื่อสร้างเครือข่ายการบริหารจัดการทรัพยากรธรรมชาติและสิ่งแวดล้อม

ที่	โครงการ	รายละเอียดของโครงการ	งบประมาณ (บาท)	สถานที่ ดำเนินการ	หน่วยงาน ที่รับผิดชอบ	พ.ศ.๒๕๕๗			พ.ศ.๒๕๕๘								หมายเหตุ		
						ต.ค.	พ.ย.	ธ.ค.	ม.ค.	ก.พ.	มี.ค.	เม.ย.	พ.ค.	มิ.ย.	ก.ค.	ส.ค.		ก.ย.	ต.ค.
๓)	อุดหนุนวัดหนองปลิง ตำบลหนองปลิง อำเภอเมืองนครสวรรค์ จังหวัดนครสวรรค์ โครงการก่อสร้างเตาเผาศพปลอดมลพิษ พร้อมปรับปรุงอาคารเมรุ	ก่อสร้างเตาเผาศพปลอดมลพิษพร้อมปรับปรุงอาคารเมรุให้สามารถใช้งานได้อย่างมีประสิทธิภาพ สามารถลดปัญหาหมอกควันที่จะเกิดขึ้นกับสิ่งแวดล้อม	๒,๐๐๐,๐๐๐	อำเภอเมือง	กองช่าง				ม.ค.	ก.พ.	มี.ค.	เม.ย.	พ.ค.	มิ.ย.	ก.ค.	ส.ค.	ก.ย.	ต.ค.	
										←.....→	←.....→	←.....→	←.....→	←.....→	←.....→	←.....→	←.....→	←.....→	
๔)	อุดหนุนวัดหนองหว้ารังกา ตำบลพรหมนิมิต อำเภอตากาลี จังหวัดนครสวรรค์ โครงการก่อสร้างเตาเผาศพปลอดมลพิษพร้อมปรับปรุงอาคารเมรุเดิม	ก่อสร้างเตาเผาศพปลอดมลพิษพร้อมปรับปรุงอาคารเมรุให้สามารถใช้งานได้อย่างมีประสิทธิภาพ สามารถลดปัญหาหมอกควันที่จะเกิดขึ้นกับสิ่งแวดล้อม	๒,๐๐๐,๐๐๐	อำเภอตากาลี	กองช่าง				ม.ค.	ก.พ.	มี.ค.	เม.ย.	พ.ค.	มิ.ย.	ก.ค.	ส.ค.	ก.ย.	ต.ค.	
										←.....→	←.....→	←.....→	←.....→	←.....→	←.....→	←.....→	←.....→	←.....→	
๕)	อุดหนุนวัดศรีสวรรค์สังฆาราม (วัดถือน้ำ) ตำบลนครสวรรค์ออก อำเภอเมืองนครสวรรค์ จังหวัดนครสวรรค์ โครงการก่อสร้างเมรุไฟฟ้าไตรดริงค์นครปลอดมลพิษ	ก่อสร้างเมรุไฟฟ้าไตรดริงค์นครปลอดมลพิษให้สามารถลดปัญหาหมอกควันที่จะเกิดขึ้นกับสิ่งแวดล้อมได้อย่างมีประสิทธิภาพ	๑,๐๐๐,๐๐๐	อำเภอเมือง	กองช่าง				ม.ค.	ก.พ.	มี.ค.	เม.ย.	พ.ค.	มิ.ย.	ก.ค.	ส.ค.	ก.ย.	ต.ค.	
										←.....→	←.....→	←.....→	←.....→	←.....→	←.....→	←.....→	←.....→	←.....→	

๕. ยุทธศาสตร์ การบริหารจัดการทรัพยากรธรรมชาติและสิ่งแวดล้อมอย่างยั่งยืน

๕.๒ แนวทางการส่งเสริมกระบวนการมีส่วนร่วมในการบริหารจัดการทรัพยากรธรรมชาติและสิ่งแวดล้อม

ที่	โครงการ	รายละเอียดของโครงการ	งบประมาณ (บาท)	สถานที่ ดำเนินการ	หน่วยงาน ที่รับผิดชอบ	พ.ศ.๒๕๕๗		พ.ศ.๒๕๕๘							หมายเหตุ					
						ต.ค.	พ.ย.	ธ.ค.	ม.ค.	ก.พ.	มี.ค.	เม.ย.	พ.ค.	มิ.ย.		ก.ค.	ส.ค.	ก.ย.	ต.ค.	
๑	ส่งเสริมการปลูกหญ้าแฝกตามแนวพระราชดำริ อยู่ในข้อบัญญัติฯ หน้า ๒๗๙	จัดกิจกรรมรณรงค์การปลูกหญ้าแฝกตามแนว พระราชดำริในเขตพื้นที่จังหวัดนครสวรรค์	๕๐,๐๐๐	ภายในจังหวัด	กองช่าง						←...→	←...→								
๒	ก่อสร้างและซ่อมแซมฝายชะลอน้ำ อยู่ในข้อบัญญัติฯ หน้า ๒๘๐	ดำเนินการก่อสร้างและซ่อมแซมฝายชะลอน้ำ ในพื้นที่ป่าไม้ของจังหวัดนครสวรรค์	๑๕๐,๐๐๐	ภายในจังหวัด	กองช่าง						←...→	←...→								
๓	รณรงค์เนื่องในวันสำคัญทางสิ่งแวดล้อม อยู่ในข้อบัญญัติฯ หน้า ๒๓๙	จัดกิจกรรมรณรงค์เนื่องในวันสำคัญทาง สิ่งแวดล้อมให้แก่ประชาชนทั่วไปและเยาวชน ผู้สนใจ	๕๐,๐๐๐	ภายในจังหวัด	กองช่าง															←...→
๔	ส่งเสริมการพัฒนาเครือข่ายป่าชุมชน อยู่ในข้อบัญญัติฯ หน้า ๒๘๑	จัดกิจกรรมรณรงค์เพื่อกระตุ้นจิตสำนึก และเกิดความตระหนักถึงความสำคัญ ในการอนุรักษ์ทรัพยากรป่าไม้ให้แก่สมาชิก เครือข่ายป่าชุมชนและประชาชนผู้สนใจ	๓๐๐,๐๐๐	ภายในจังหวัด	กองช่าง					←...→	←...→									
๕	ปลูกป่าเฉลิมพระเกียรติ อยู่ในข้อบัญญัติฯ หน้า ๒๘๐	จัดกิจกรรมปลูกป่า ในพื้นที่จังหวัดนครสวรรค์ จำนวน ๑ ครั้ง	๕๐,๐๐๐	ภายในจังหวัด	กองช่าง						←...→	←...→								
๖	ค่ายเยาวชนรักษ์สิ่งแวดล้อม อยู่ในข้อบัญญัติฯ หน้า ๒๓๕	จัดฝึกอบรมเยาวชน นักเรียน นักศึกษา ให้มีความรู้ความเข้าใจการอนุรักษ์ทรัพยากร ธรรมชาติและสิ่งแวดล้อมรวมทั้งปฏิบัติตน ตามแนวพระราชดำริเศรษฐกิจพอเพียง	๕๐,๐๐๐	ภายในจังหวัด	กองช่าง															←...→

๕. ยุทธศาสตร์ การบริหารจัดการทรัพยากรธรรมชาติและสิ่งแวดล้อมอย่างยั่งยืน

๕.๓ แนวทางการส่งเสริมและสนับสนุนการอนุรักษ์พลังงาน

ที่	โครงการ	รายละเอียดของโครงการ	งบประมาณ (บาท)	สถานที่ ดำเนินการ	หน่วยงาน ที่รับผิดชอบ	พ.ศ.๒๕๕๗			พ.ศ.๒๕๕๘									หมายเหตุ			
						ต.ค.	พ.ย.	ธ.ค.	ม.ค.	ก.พ.	มี.ค.	เม.ย.	พ.ค.	มิ.ย.	ก.ค.	ส.ค.	ก.ย.		ต.ค.		
๑	ปันหัวใจ เราทำได้ อยู่ในข้อบัญญัติฯ หน้า ๒๔๗	จัดกิจกรรมการแข่งขันปั่นจักรยานให้แก่ ประชาชนผู้สนใจเข้าร่วมการแข่งขัน จำนวน ๒ รุ่นๆ ละ ๕๐๐ คน	๔๐๐,๐๐๐	ภายในจังหวัด	กองช่าง				←·····→	←·····→											

๒. ยุทธศาสตร์

การบริหารกิจการบ้านเมืองที่ดี

แผนการดำเนินงานประจำปีงบประมาณ พ.ศ. ๒๕๕๘
ขององค์การบริหารส่วนจังหวัดนครสวรรค์

๖. ยุทธศาสตร์การบริหารกิจการบ้านเมืองที่ดี

๖.๑ แนวทางส่งเสริมและสนับสนุนการปกครองตามระบอบประชาธิปไตยอันมีพระมหากษัตริย์ทรงเป็นประมุขและการสร้างความปรองดองสมานฉันท์

ที่	โครงการ	รายละเอียดของโครงการ	งบประมาณ (บาท)	สถานที่ ดำเนินการ	หน่วยงาน ที่รับผิดชอบ	พ.ศ.๒๕๕๗		พ.ศ.๒๕๕๘									
						ต.ค.	พ.ย.	ธ.ค.	ม.ค.	ก.พ.	มี.ค.	เม.ย.	พ.ค.	มิ.ย.	ก.ค.	ส.ค.	ก.ย.
๑	ฝึกอบรมเพื่อการมีส่วนร่วมในการส่งเสริมวิถีชีวิตแบบประชาธิปไตย และสร้างความปลอดภัยต่อสมานฉันท์เพื่อการปฏิรูป <i>อยู่ในข้อบัญญัติ หน้า ๒๓๖</i>	จัดฝึกอบรมให้แก่ประชาชนทั่วไป ภายในจังหวัดนครสวรรค์ จำนวน ๙๐๐ คน จำนวน ๘ รุ่นๆละ ๑๕๐ คน	๕๗๐,๐๐๐	ภายในจังหวัด	กองกิจการสภาฯ				← ขออนุมัติ, ดำเนินการ,เบิกเงิน →								
๒	ฝึกอบรมให้ความรู้เพื่อการมีส่วนร่วมในการพัฒนาการเมืองการปกครองในระบอบประชาธิปไตย และแนวทางการมีส่วนร่วมทั้งในระดับชาติและระดับท้องถิ่นและการมีส่วนร่วมอื่น ๆ <i>อยู่ในข้อบัญญัติ หน้า ๒๓๖</i>	จัดฝึกอบรมให้แก่ผู้นำท้องถิ่นและประชาชน ทั่วไป จำนวน ๕๑๑ คน ๔ รุ่น ดังนี้ รุ่นที่ ๑ จำนวน ๑๑๙ คน รุ่นที่ ๒ จำนวน ๑๘๒ คน รุ่นที่ ๓ จำนวน ๑๑๑ คน รุ่นที่ ๔ จำนวน ๙๙ คน	๑๐๐,๐๐๐	ภายในจังหวัด	กองกิจการสภาฯ		← ขออนุมัติ, ดำเนินการ,เบิกเงิน →										

๖. ยุทธศาสตร์การบริหารกิจการบ้านเมืองที่ดี

๖.๒ แนวทางเพิ่มประสิทธิภาพการปฏิบัติราชการและการให้บริการประชาชนขององค์การบริหารส่วนจังหวัดนครสวรรค์

	โครงการ	รายละเอียดของโครงการ	งบประมาณ (บาท)	สถานที่ ดำเนินการ	หน่วยงาน ที่รับผิดชอบ	พ.ศ.๒๕๕๗		พ.ศ.๒๕๕๘														
						ต.ค.	พ.ย.	ธ.ค.	ม.ค.	ก.พ.	มี.ค.	เม.ย.	พ.ค.	มิ.ย.	ก.ค.	ส.ค.	ก.ย.	ต.ค.				
๑	พัฒนาบุคลากรสังกัดองค์การบริหารส่วนจังหวัดนครสวรรค์ อยู่ในข้อบัญญัติ หน้า ๑๒๒	จัดฝึกอบรมและสัมมนาผู้บริหาร ข้าราชการ ลูกจ้างประจำ และพนักงานจ้างขององค์การบริหารส่วนจังหวัดนครสวรรค์ในหลักสูตรเพิ่มประสิทธิภาพในการปฏิบัติราชการ จำนวน ๖๒๕ คน รุ่นละ ๕๐ - ๑๐๐ คน	๑,๐๐๐,๐๐๐	ภายในจังหวัด และต่างจังหวัด	สำนักปลัดฯ			←	ขออนุมัติ ดำเนินการเบิกเงิน													
๒	ประชาสัมพันธ์กิจกรรมตามอำนาจหน้าที่ขององค์การบริหารส่วนจังหวัดนครสวรรค์ อยู่ในข้อบัญญัติ หน้า ๑๒๓	จัดทำแผ่นพับ แผ่นป้าย แผนที่เส้นทางสถานที่สำคัญๆ แหล่งท่องเที่ยว ที่พัก ร้านค้า คู่มือการท่องเที่ยว ในจังหวัดนครสวรรค์ การส่งสารข้อมูลประชาสัมพันธ์ผ่านระบบโทรคมนาคม เทคโนโลยีและสารสนเทศ และเอกสารต่าง ๆ จัดทำรายการวิทยุชุมชน จัดทำสื่อบริการทีวี จัดทำสื่อประชาสัมพันธ์เผยแพร่ทางเครือข่ายอินเทอร์เน็ต	๕๐๐,๐๐๐	ภายในจังหวัด	สำนักปลัดฯ			←	ขออนุมัติดำเนินการเบิกเงิน													
๓	จ้างที่ปรึกษาองค์กรหรือสถาบันที่เป็นกลาง อยู่ในข้อบัญญัติ หน้า ๑๓๕	จ้างผู้ดำเนินการสำรวจและประเมินความพึงพอใจของผู้รับบริการต่าง ๆ ขององค์การบริหารส่วนจังหวัดนครสวรรค์	๕๐,๐๐๐	ภายในจังหวัด	สำนักปลัดฯ			←	ขออนุมัติ ดำเนินการสำรวจและประเมินความพึงพอใจ												←	เบิกเงิน
๔	จัดทำวารสารองค์การบริหารส่วนจังหวัดนครสวรรค์ อยู่ในข้อบัญญัติ หน้า ๑๒๑	จัดทำวารสารเผยแพร่และประชาสัมพันธ์กิจกรรมขององค์การบริหารส่วนจังหวัดนครสวรรค์ โดยจัดพิมพ์เดือนละ ๑ ครั้งๆ ละ ๗,๐๐๐ ฉบับ ตามรูปแบบและรายการที่กำหนด	๑,๔๘๐,๕๐๐	ภายในจังหวัด	สำนักปลัดฯ				←	ขออนุมัติดำเนินการเบิกเงิน												

๖. ยุทธศาสตร์การบริหารกิจการบ้านเมืองที่ดี

๖.๒ แนวทางเพิ่มประสิทธิภาพการปฏิบัติราชการและการให้บริการประชาชนขององค์การบริหารส่วนจังหวัดนครสวรรค์

	โครงการ	รายละเอียดของโครงการ	งบประมาณ (บาท)	สถานที่ ดำเนินการ	หน่วยงาน ที่รับผิดชอบ	พ.ศ.๒๕๕๗			พ.ศ.๒๕๕๘									
						ต.ค.	พ.ย.	ธ.ค.	ม.ค.	ก.พ.	มี.ค.	เม.ย.	พ.ค.	มิ.ย.	ก.ค.	ส.ค.	ก.ย.	ต.ค.
๕	สัมมนา อบรม ทักษะศึกษา และดูงานของ องค์การบริหารส่วนจังหวัดนครสวรรค์ อยู่ในข้อบัญญัติ หน้า ๑๒๕	จัดสัมมนา อบรมทัศนศึกษาดูงานในประเทศ หรือต่างประเทศของสมาชิกสภาองค์การ บริหารส่วนจังหวัด สมาชิกสภาท้องถิ่นอื่น ผู้บริหารของจังหวัด ผู้นำท้องถิ่น ผู้บริหารงาน องค์การบริหารส่วนจังหวัด เจ้าหน้าที่ท้องถิ่น	๖,๔๐๐,๐๐๐	ภายในจังหวัด/ ต่างจังหวัด	กองกิจการสภาฯ		ขออนุมัติ			ดำเนินการ,เบิกเงิน								
๖	การดำเนินงานศูนย์เครือข่ายเพื่อแก้ไขปัญหา และส่งเสริมการมีส่วนร่วมในการพัฒนาท้องถิ่น หรือ Clinic Center อยู่ในข้อบัญญัติ หน้า ๒๔๒	จัดฝึกอบรมสัมมนาในการพัฒนาศักยภาพ ให้กับผู้บริหารองค์กรปกครองส่วนท้องถิ่น/ เจ้าหน้าที่ขององค์กรปกครองส่วนท้องถิ่น เกี่ยวกับทักษะการบริหารองค์กร พร้อมรองรับการเข้าสู่ประชาคมอาเซียน จำนวน ๑๔๒ คน	๔๕๐,๐๐๐	ต่างจังหวัด	กองแผนฯ			ขออนุมัติ,ดำเนินการ,เบิกเงิน										
๗	ประชุมเชิงปฏิบัติการการจัดทำประชาคม เพื่อจัดทำแผนพัฒนาขององค์การบริหาร ส่วนจังหวัดนครสวรรค์ อยู่ในข้อบัญญัติ หน้า ๑๓๗	จัดประชุมเกี่ยวกับการจัดทำแผนพัฒนา องค์การบริหารส่วนจังหวัดนครสวรรค์ ตามระเบียบฯ	๒๐๐,๐๐๐	ภายในจังหวัด	กองแผนฯ							ขออนุมัติ,ดำเนินการ,เบิกเงิน						

๖. ยุทธศาสตร์การบริหารกิจการบ้านเมืองที่ดี

๖.๒ แนวทางเพิ่มประสิทธิภาพการปฏิบัติราชการและการให้บริการประชาชนขององค์การบริหารส่วนจังหวัดนครสวรรค์

	โครงการ	รายละเอียดของโครงการ	งบประมาณ (บาท)	สถานที่ ดำเนินการ	หน่วยงาน ที่รับผิดชอบ	พ.ศ.๒๕๕๗			พ.ศ.๒๕๕๘									
						ต.ค.	พ.ย.	ธ.ค.	ม.ค.	ก.พ.	มี.ค.	เม.ย.	พ.ค.	มิ.ย.	ก.ค.	ส.ค.	ก.ย.	ต.ค.
๘	ฝึกอบรมด้านเทคโนโลยีสารสนเทศและการสื่อสาร อยู่ในข้อบัญญัติ หน้า ๑๓๘	จัดฝึกอบรมด้านเทคโนโลยีสารสนเทศและการสื่อสาร ให้แก่ผู้บริหาร ข้าราชการ ลูกจ้างประจำ พนักงานจ้าง สมาชิกสภาองค์การบริหารส่วนจังหวัดนครสวรรค์ เยาวชน ผู้นำชุมชน ประชาชนในจังหวัดนครสวรรค์ และเจ้าหน้าที่ที่เกี่ยวข้อง ให้มีทักษะความรู้ ความเข้าใจในด้านเทคโนโลยีและการสื่อสาร และมีความรู้ ความเข้าใจ ในการใช้งานคอมพิวเตอร์ได้อย่างถูกต้อง จำนวน ๒ รุ่นๆละ ๓๐ คน	๑๐๐,๐๐๐	อำเภอเมืองฯ	กองแผนฯ					←→	ขออนุมัติดำเนินการ,เบิกเงิน							
๙	ฝึกอบรมเพิ่มศักยภาพด้านการจัดทำและประสานแผนพัฒนาท้องถิ่นในเขตจังหวัดนครสวรรค์ อยู่ในข้อบัญญัติ หน้า ๑๓๘	จัดฝึกอบรมให้กับบุคลากรขององค์กรปกครองส่วนท้องถิ่นในเขตจังหวัดนครสวรรค์ ที่มีหน้าที่ในการจัดทำและประสานแผนพัฒนาท้องถิ่น ให้ความรู้ความเข้าใจเกี่ยวกับกระบวนการ และขั้นตอนในการจัดทำและประสานแผนพัฒนาขององค์กรปกครองส่วนท้องถิ่น จำนวน ๑๕๐ คน	๕๐๐,๐๐๐	ภายในจังหวัด/ ต่างจังหวัด	กองแผนฯ						←→	ขออนุมัติดำเนินการ,เบิกเงิน						
๑๐	อบรมเชิงปฏิบัติการการจัดทำแผนพัฒนา	จัดอบรมให้กับข้าราชการ พนักงานของ	๓๕๐,๐๐๐	ภายในจังหวัด/ ต่างจังหวัด	กองแผนฯ							←→	ขออนุมัติดำเนินการ,เบิกเงิน					

๖. ยุทธศาสตร์การบริหารกิจการบ้านเมืองที่ดี

๖.๒ แนวทางเพิ่มประสิทธิภาพการปฏิบัติราชการและการให้บริการประชาชนขององค์การบริหารส่วนจังหวัดนครสวรรค์

	โครงการ	รายละเอียดของโครงการ	งบประมาณ (บาท)	สถานที่ ดำเนินการ	หน่วยงาน ที่รับผิดชอบ	พ.ศ.๒๕๕๗			พ.ศ.๒๕๕๘								
						ต.ค.	พ.ย.	ธ.ค.	ม.ค.	ก.พ.	มี.ค.	เม.ย.	พ.ค.	มิ.ย.	ก.ค.	ส.ค.	ก.ย.
๑๑	ขององค์การบริหารส่วนจังหวัดนครสวรรค์ อยู่ในข้อบัญญัติ หน้า ๑๓๙ จ้างติดตามประเมินผลแผนพัฒนา องค์การบริหารส่วนจังหวัดนครสวรรค์ อยู่ในข้อบัญญัติ หน้า ๑๔๒	องค์การบริหารส่วนจังหวัดนครสวรรค์ เกี่ยวกับการจัดทำแผนพัฒนาองค์การบริหาร ส่วนจังหวัดนครสวรรค์ จำนวน ๑๕๐ คน ดำเนินการจัดจ้างสถาบันการศึกษา ระดับอุดมศึกษาในการติดตามและประเมินผล แผนพัฒนา องค์การบริหารส่วนจังหวัด นครสวรรค์ และเสนอแนวทางการพัฒนาฯ	๑๐๐,๐๐๐	ต่างจังหวัด ภายในจังหวัด	กองแผนฯ				← ขออนุมัติดำเนินการ,เบิกเงิน →								
๑๒	ติดตั้งระบบไฟฟ้าและอุปกรณ์ อยู่ในข้อบัญญัติ หน้า ๓๐๗	ติดตั้งระบบไฟฟ้าและส่องสว่างภายใน สถานี่ขนส่งผู้โดยสารอำเภอลาดยาว จังหวัดนครสวรรค์	๖๐,๐๐๐	อำเภอลาดยาว	กองกิจการพาณิชย์ (ฝ่ายขนส่ง)				← ขออนุมัติดำเนินการ,เบิกเงิน →								
๑๓	ฝึกอบรมเชิงปฏิบัติการสร้างข้อมูลแผนที่ ด้วยระบบคอมพิวเตอร์และประยุกต์ใช้ร่วมกับ แผนที่ฐาน ในระบบสารสนเทศ ทางภูมิศาสตร์ (GIS) อยู่ในข้อบัญญัติ หน้า ๒๓๕	จัดฝึกอบรมสร้างให้ความรู้เกี่ยวกับระบบ สารสนเทศทางภูมิศาสตร์ (GIS) แก่ข้าราชการ พนักงานขององค์กรปกครองส่วนท้องถิ่น จำนวน ๓ รุ่นๆละ ๓๐ - ๔๐ คน	๓๐๐,๐๐๐	ภายในจังหวัด/ ต่างจังหวัด	กองช่าง	← ขออนุมัติดำเนินการ,เบิกเงิน →											
๑๔	เพิ่มประสิทธิภาพในการปฏิบัติงาน ขององค์การบริหารส่วนจังหวัดนครสวรรค์	จัดซื้อครุภัณฑ์ในการปฏิบัติงานและให้บริการ ประชาชนได้อย่างมีประสิทธิภาพ		อบจ.นครสวรรค์													

๖. ยุทธศาสตร์การบริหารกิจการบ้านเมืองที่ดี

๖.๒ แนวทางเพิ่มประสิทธิภาพการปฏิบัติราชการและการให้บริการประชาชนขององค์การบริหารส่วนจังหวัดนครสวรรค์

โครงการ	รายละเอียดของโครงการ	งบประมาณ (บาท)	สถานที่ ดำเนินการ	หน่วยงาน ที่รับผิดชอบ	พ.ศ.๒๕๕๗			พ.ศ.๒๕๕๘										
					ต.ค.	พ.ย.	ธ.ค.	ม.ค.	ก.พ.	มี.ค.	เม.ย.	พ.ค.	มิ.ย.	ก.ค.	ส.ค.	ก.ย.	ต.ค.	
อยู่ในข้อบัญญัติ หน้า ๑๓๑	๑๔.๑ สำนักปลัดฯ ๑. จัดซื้อเครื่องดูดฝุ่น ขนาด ๒๕ ลิตร จำนวน ๑ เครื่อง	๑๕,๐๐๐	"	สำนักปลัดฯ	อนุมัติ,ดำเนินการ,เบิกเงิน													
อยู่ในข้อบัญญัติ หน้า ๑๓๑	๒. จัดซื้อตู้เหล็กเก็บเอกสาร ชนิดบานเปิดสี่ชั้น ๒ ประตู ขนาดไม่น้อยกว่า ๙๑ ซม. x ๔๕ ซม. x ๑๘๒ ซม.(กว้าง x ลึก x สูง) จำนวน ๒ ตู้ ๆ ละ ๕,๕๐๐ บาท	๑๑,๐๐๐	"	สำนักปลัดฯ						อนุมัติ,ดำเนินการ,เบิกเงิน								
อยู่ในข้อบัญญัติ หน้า ๑๓๑	๓. จัดซื้อตู้เหล็กเก็บเอกสารชนิดบานเลื่อน กระจกสองชั้น ขนาดไม่น้อยกว่า ๑๔๙ ซม. x ๔๐ ซม. x ๘๘ ซม. (กว้าง x ยาว x สูง) จำนวน ๒ ตู้ ๆ ละ ๕,๕๐๐ บาท	๑๑,๐๐๐	"	สำนักปลัดฯ						อนุมัติ,ดำเนินการ,เบิกเงิน								
อยู่ในข้อบัญญัติ หน้า ๑๓๒	๔. จัดซื้อพัดลมระบายอากาศแบบติดกระจก สำหรับระบายอากาศห้องรองนายกองค์การ บริหารส่วนจังหวัด ใบพัดขนาด ๘ นิ้ว จำนวน ๑ ตัว	๑,๐๐๐	"	สำนักปลัดฯ														
อยู่ในข้อบัญญัติ หน้า ๑๓๒	๕. จัดซื้อชุดเครื่องขยายเสียง ชนิดติดตั้ง บนรถยนต์ เพื่อใช้ในการประชาสัมพันธ์ กิจกรรมต่างๆ ขององค์การบริหารส่วนจังหวัด นครสวรรค์ จำนวน ๑ ชุด	๓๒,๐๐๐	"	สำนักปลัดฯ														
อยู่ในข้อบัญญัติ หน้า ๑๓๓	๖. จัดซื้อเครื่องปั๊มลม จำนวน ๑ ชุด	๑๗,๕๐๐	"	สำนักปลัดฯ														
อยู่ในข้อบัญญัติ หน้า ๑๓๓	๗. จัดซื้อเลื่อยวงเดือนไฟฟ้า จำนวน ๑ เครื่อง	๖,๙๐๐	"	สำนักปลัดฯ														
อยู่ในข้อบัญญัติ หน้า ๑๓๔	๘. จัดซื้อเครื่องคอมพิวเตอร์พร้อมอุปกรณ์ จำนวน ๑ ชุด	๒๕,๐๐๐	อบจ.นครสวรรค์	สำนักปลัดฯ														
อยู่ในข้อบัญญัติ หน้า ๑๓๕	๙. จัดซื้อเครื่องพิมพ์ชนิดเลเซอร์ขาวดำ	๔๔,๐๐๐	"	สำนักปลัดฯ														

๖. ยุทธศาสตร์การบริหารกิจการบ้านเมืองที่ดี

๖.๒ แนวทางเพิ่มประสิทธิภาพการปฏิบัติราชการและการให้บริการประชาชนขององค์การบริหารส่วนจังหวัดนครสวรรค์

โครงการ	รายละเอียดของโครงการ	งบประมาณ (บาท)	สถานที่ ดำเนินการ	หน่วยงาน ที่รับผิดชอบ	พ.ศ.๒๕๕๗			พ.ศ.๒๕๕๘											
					ต.ค.	พ.ย.	ธ.ค.	ม.ค.	ก.พ.	มี.ค.	เม.ย.	พ.ค.	มิ.ย.	ก.ค.	ส.ค.	ก.ย.	ต.ค.		
อยู่ในข้อบัญญัติ หน้า ๑๕๖	จำนวน ๔ เครื่อง ๆ ละ ๑๑,๐๐๐ บาท ๑๔.๒ กองคลัง ๑. จัดซื้อเครื่องเจาะกระดาษ	๒๕,๐๐๐	"	กองคลัง				←			→	ขออนุมัติ,ดำเนินการ,เบิกเงิน							
อยู่ในข้อบัญญัติ หน้า ๑๕๗	จำนวน ๒ เครื่อง ๆ ละ ๑๒,๕๐๐ บาท ๒. จัดซื้อเครื่องคอมพิวเตอร์พร้อมอุปกรณ์	๒๕,๐๐๐	"	กองคลัง				←			→	ขออนุมัติ,ดำเนินการ,เบิกเงิน							
อยู่ในข้อบัญญัติ หน้า ๑๕๙	จำนวน ๑ ชุด ๓. จัดซื้อเครื่องพิมพ์ชนิดเลเซอร์ขาวดำ	๑๑,๐๐๐	"	กองคลัง				←			→	ขออนุมัติ,ดำเนินการ,เบิกเงิน							
อยู่ในข้อบัญญัติ หน้า ๑๔๑	จำนวน ๑ เครื่อง ๑๔.๓ กองแผนฯ ๑. จัดซื้อกล้องถ่ายภาพนิ่ง ระบบดิจิตอล	๑๐,๐๐๐	"	กองแผนฯ				←			→	ขออนุมัติ,ดำเนินการ,เบิกเงิน							
อยู่ในข้อบัญญัติ หน้า ๑๔๒	ความละเอียดไม่น้อยกว่า ๑๖ ล้านพิกเซล จำนวน ๑ กล้อง ๒. จัดซื้อเครื่องพิมพ์ชนิดเลเซอร์ขาวดำ	๒๒,๐๐๐	"	กองแผนฯ				←			→	ขออนุมัติ,ดำเนินการ,เบิกเงิน							
อยู่ในข้อบัญญัติ หน้า ๒๑๓	จำนวน ๒ เครื่อง ๆ ละ ๑๑,๐๐๐ บาท ๑๔.๔ กองช่าง ๑. จัดซื้อเครื่องคอมพิวเตอร์พร้อมอุปกรณ์	๙๙,๐๐๐	"	กองช่าง				←			→	ขออนุมัติ,ดำเนินการ,เบิกเงิน							
จำนวน ๓ ชุด ๆ ละ ๓๓,๐๐๐ บาท																			
อยู่ในข้อบัญญัติ หน้า ๒๑๔	๒. จัดซื้อเครื่องคอมพิวเตอร์พร้อมอุปกรณ์	๑๐๐,๐๐๐	อบจ.นครสวรรค์	กองช่าง				←			→	ขออนุมัติ,ดำเนินการ,เบิกเงิน							
จำนวน ๔ ชุด ๆ ละ ๒๕,๐๐๐ บาท																			
อยู่ในข้อบัญญัติ หน้า ๒๑๕	๓. จัดซื้อเครื่องพิมพ์ Multifunction	๘,๔๐๐	"	กองช่าง				←			→	ขออนุมัติ,ดำเนินการ,เบิกเงิน							
แบบฉีดหมึก (Inkjet) จำนวน ๒ เครื่อง ๆ ละ																			

๖. ยุทธศาสตร์การบริหารกิจการบ้านเมืองที่ดี

๖.๒ แนวทางเพิ่มประสิทธิภาพการปฏิบัติราชการและการให้บริการประชาชนขององค์การบริหารส่วนจังหวัดนครสวรรค์

โครงการ	รายละเอียดของโครงการ	งบประมาณ (บาท)	สถานที่ ดำเนินการ	หน่วยงาน ที่รับผิดชอบ	พ.ศ.๒๕๕๗			พ.ศ.๒๕๕๘												
					ต.ค.	พ.ย.	ธ.ค.	ม.ค.	ก.พ.	มี.ค.	เม.ย.	พ.ค.	มิ.ย.	ก.ค.	ส.ค.	ก.ย.	ต.ค.			
อยู่ในข้อบัญญัติ หน้า ๒๑๖	๔.๒๐๐ บาท ๔. จัดซื้อเครื่องพิมพ์ชนิดเลเซอร์ขาวดำ จำนวน ๒ เครื่อง ๆ ละ ๕,๕๐๐ บาท	๑๑,๐๐๐	"	กองช่าง				←											ขออนุมัติดำเนินการ,เบิกเงิน	
อยู่ในข้อบัญญัติ หน้า ๒๑๖	๕. จัดซื้อเครื่องพิมพ์แบบจึกหมึก (Inkjet Printer) สำหรับกระดาษขนาด A๓ จำนวน ๓ เครื่อง ๆ ละ ๘,๕๐๐ บาท	๒๕,๕๐๐	"	กองช่าง				←											ขออนุมัติดำเนินการ,เบิกเงิน	
อยู่ในข้อบัญญัติ หน้า ๒๑๗	๖. จัดซื้อเครื่องสำรองไฟฟ้า ขนาด ๘๐๐ VA จำนวน ๓ เครื่อง ๆ ละ ๓,๐๐๐ บาท	๙,๐๐๐	"	กองช่าง				←											ขออนุมัติดำเนินการ,เบิกเงิน	
อยู่ในข้อบัญญัติ หน้า ๒๑๗	๗. จัดซื้อเต็นท์ผ้าใบทรงจั่ว ขนาด ๕ x ๑๐ เมตร จำนวน ๒๐ เต็นท์ ๆ ละ ๓๐,๐๐๐ บาท	๖๐๐,๐๐๐	"	กองช่าง															ขออนุมัติดำเนินการ,เบิกเงิน	
๑๔.๕ กองส่งเสริมฯ																				
อยู่ในข้อบัญญัติ หน้า ๒๐๖	๑. จัดซื้อเครื่องสแกนลายนิ้วมือ ชนิดบันทึกเวลาเข้าออกงาน จำนวน ๑ เครื่อง	๙,๙๐๐	"	กองส่งเสริมฯ				←												ขออนุมัติดำเนินการ,เบิกเงิน
อยู่ในข้อบัญญัติ หน้า ๒๐๗	๒. จัดซื้อพัดลมติดผนัง ขนาด ๑๖ นิ้ว พร้อมอุปกรณ์ จำนวน ๕ ชุด ๆ ละ ๑,๖๐๐ บาท	๘,๐๐๐	"	กองส่งเสริมฯ				←												ขออนุมัติดำเนินการ,เบิกเงิน
อยู่ในข้อบัญญัติ หน้า ๒๐๗	๓. จัดซื้อรถบรรทุก (ดีเซล) ขนาด ๑ ตัน ขับเคลื่อน ๒ ล้อ แบบดับเบิ้ลแค้น พร้อมอุปกรณ์อำนวยความสะดวก จำนวน ๑ คัน	๗๘๗,๐๐๐	"	กองส่งเสริมฯ																ขออนุมัติดำเนินการ,เบิกเงิน
๑๔.๕ กองการศึกษาฯ																				
อยู่ในข้อบัญญัติ หน้า ๑๖๙	๑. จัดซื้อเก้าอี้ แบบพนักพิงสูง จำนวน ๑ ตัว	๘,๕๐๐	อปจ.นครสวรรค์	กองการศึกษาฯ																ขออนุมัติดำเนินการ,เบิกเงิน
อยู่ในข้อบัญญัติ หน้า ๑๗๐	๒. จัดซื้อเครื่องถ่ายเอกสารระบบดิจิตอล จำนวน ๑ เครื่อง	๑๒๐,๐๐๐	"	กองการศึกษาฯ				←												ขออนุมัติดำเนินการ,เบิกเงิน
																				ขออนุมัติดำเนินการ,เบิกเงิน

๖. ยุทธศาสตร์การบริหารกิจการบ้านเมืองที่ดี

๖.๒ แนวทางเพิ่มประสิทธิภาพการปฏิบัติราชการและการให้บริการประชาชนขององค์การบริหารส่วนจังหวัดนครสวรรค์

โครงการ	รายละเอียดของโครงการ	งบประมาณ (บาท)	สถานที่ ดำเนินการ	หน่วยงาน ที่รับผิดชอบ	พ.ศ.๒๕๕๗			พ.ศ.๒๕๕๘										
					ต.ค.	พ.ย.	ธ.ค.	ม.ค.	ก.พ.	มี.ค.	เม.ย.	พ.ค.	มี.ย.	ก.ค.	ส.ค.	ก.ย.	ต.ค.	
อยู่ในข้อบัญญัติ หน้า ๑๗๐	๓. จัดซื้อเครื่องสแกนลายนิ้วมือ ชนิดบันทึกเวลาเข้าออกงาน จำนวน ๑ เครื่อง	๙,๙๐๐	"	กองการศึกษาฯ				←→	←→	←→								
อยู่ในข้อบัญญัติ หน้า ๑๗๑	๔. จัดซื้อตู้เหล็ก ๒ บานเปิด จำนวน ๔ ตู้ ๆ ละ ๖,๐๐๐ บาท	๒๔,๐๐๐	"	กองการศึกษาฯ				←→	←→	←→	←→							
อยู่ในข้อบัญญัติ หน้า ๑๗๑	๕. จัดซื้อโต๊ะทำงานผู้บริหาร พร้อมโต๊ะข้าง จำนวน ๑ ชุด	๒๐,๐๐๐	"	กองการศึกษาฯ				←→	←→	←→								
	๑๔.๖ กองกิจการพาณิชย์																	
อยู่ในข้อบัญญัติ หน้า ๓๑๑	๑. จัดซื้อเครื่องโทรสาร จำนวน ๑ เครื่อง	๑๘,๐๐๐	"	กองกิจการพาณิชย์				←→	←→	←→								
อยู่ในข้อบัญญัติ หน้า ๓๑๒	๒. จัดซื้อเครื่องดูดฝุ่น ขนาด ๒๕ ลิตร จำนวน ๑ เครื่อง	๑๕,๐๐๐	"	กองกิจการพาณิชย์				←→	←→	←→								
อยู่ในข้อบัญญัติ หน้า ๓๑๒	๓. จัดซื้อเครื่องพิมพ์ชนิดเลเซอร์/ชนิด LED สีแบบ Network จำนวน ๑ เครื่อง	๑๘,๐๐๐	"	กองกิจการพาณิชย์				←→	←→	←→								

อยู่ในข้อบัญญัติ หน้า ๑๕๖	๑๔.๗ กองพัสดุ ๑. จัดซื้อตู้เหล็กเก็บเอกสาร ชนิดแบบสี่ลิ้นชัก ขนาดไม่น้อยกว่า ๔๖ x ๑๖ x ๑๓๒ ซม.	๕,๗๐๐	อบจ.นครสวรรค์	กองพัสดุ				←→	←→	←→								
อยู่ในข้อบัญญัติ หน้า ๑๕๘	๒. จัดซื้อเครื่องคอมพิวเตอร์พร้อมอุปกรณ์	๕๐,๐๐๐	"	กองพัสดุ				←→	←→	←→								
อยู่ในข้อบัญญัติ หน้า ๑๕๙	๓. จัดซื้อเครื่องพิมพ์ชนิดเลเซอร์ขาวดำ	๓๓,๐๐๐	"	กองพัสดุ				←→	←→	←→								

๖. ยุทธศาสตร์การบริหารกิจการบ้านเมืองที่ดี

๖.๒ แนวทางเพิ่มประสิทธิภาพการปฏิบัติราชการและการให้บริการประชาชนขององค์การบริหารส่วนจังหวัดนครสวรรค์

	โครงการ	รายละเอียดของโครงการ	งบประมาณ (บาท)	สถานที่ ดำเนินการ	หน่วยงาน ที่รับผิดชอบ	พ.ศ.๒๕๕๗			พ.ศ.๒๕๕๘							
						ต.ค.	พ.ย.	ธ.ค.	ม.ค.	ก.พ.	มี.ค.	เม.ย.	พ.ค.	มิ.ย.	ก.ค.	ส.ค.
๑๕	<p>อยู่ในข้อบัญญัติ หน้า ๑๖๐</p> <p>อยู่ในข้อบัญญัติ หน้า ๑๖๐</p> <p>บำรุงรักษาและซ่อมแซมเครื่องจักรกล เครื่องสูบน้ำ ยานพาหนะต่าง ๆ และเครื่องชุดเจาะบ่อน้ำบาดาล</p> <p>อยู่ในข้อบัญญัติ หน้า ๒๗๘</p>	<p>จำนวน ๓ เครื่อง ๆ ละ ๑๑,๐๐๐ บาท</p> <p>๔. จัดซื้อเครื่องสแกนเนอร์ จำนวน ๑ เครื่อง</p> <p>๕. จัดซื้อจอภาพแบบ LED ขนาดไม่น้อยกว่า ๑๘ นิ้ว</p> <p>ค่าบำรุงรักษาและซ่อมแซมเครื่องจักรกล เครื่องสูบน้ำและยานพาหนะต่างๆ เช่นรถยนต์นั่ง, รถตัดหญ้า, รถบรรทุกขยะรถบรรทุกเล็ก, รถเกรดเดอร์, รถแทรกเตอร์ตีนตะขาบ, รถตัดดินล้อยาง, รถชุดไฮโดรลิก, รถคดถนน, รถบรรทุกน้ำ, รถบรรทุกเทท้าย, รถบดล้อยาง, รถบรรทุกต่าง ๆ เครื่องชุดเจาะบ่อน้ำบาดาล เครื่องอัดอากาศ และอื่น ๆ ซึ่งเป็นทรัพย์สิน ขององค์การบริหารส่วนจังหวัดนครสวรรค์ ที่ออกปฏิบัติงานในท้องที่อำเภอต่าง ๆ ภายในเขตจังหวัดนครสวรรค์</p>	<p>๒๙,๐๐๐</p> <p>๓,๐๐๐</p> <p>๕,๐๐๐,๐๐๐</p>	<p>"</p> <p>"</p> <p>อบจ.นครสวรรค์</p>	<p>กองพัสดุ</p> <p>กองพัสดุ</p> <p>กองช่าง</p>	<p>← →</p> <p>← →</p> <p>← →</p>	<p>← →</p> <p>← →</p> <p>← →</p>	<p>← →</p> <p>← →</p> <p>← →</p>	<p>← →</p> <p>← →</p> <p>← →</p>	<p>← →</p> <p>← →</p> <p>← →</p>	<p>← →</p> <p>← →</p> <p>← →</p>	<p>← →</p> <p>← →</p> <p>← →</p>	<p>← →</p> <p>← →</p> <p>← →</p>	<p>← →</p> <p>← →</p> <p>← →</p>	<p>← →</p> <p>← →</p> <p>← →</p>	
๑๖	<p>ก่อสร้าง/ต่อเติม/ปรับปรุง/ซ่อมแซม/ บำรุงรักษาอาคารสถานที่ต่างๆ ขององค์การ บริหารส่วนจังหวัดนครสวรรค์ จำนวน ๒ กิจกรรม</p> <p>อยู่ในข้อบัญญัติ หน้า ๒๑๘</p> <p>อยู่ในข้อบัญญัติ หน้า ๒๑๘</p>	<p>๑. ค่าต่อเติมหรือดัดแปลงอาคารสถานที่ ราชการที่เป็นทรัพย์สินขององค์การบริหาร ส่วนจังหวัดนครสวรรค์ตามแบบที่ อบจ.กำหนด</p> <p>๒. ค่าบำรุงรักษาและปรับปรุงซ่อมแซมอาคาร</p>	<p>๑,๐๐๐,๐๐๐</p> <p>๘๐๐,๐๐๐</p>	<p>อบจ.นครสวรรค์</p> <p>อบจ.นครสวรรค์</p>	<p>กองช่าง</p> <p>กองช่าง</p>	<p>← →</p> <p>← →</p>	<p>← →</p> <p>← →</p>	<p>← →</p> <p>← →</p>	<p>← →</p> <p>← →</p>	<p>← →</p> <p>← →</p>	<p>← →</p> <p>← →</p>	<p>← →</p> <p>← →</p>	<p>← →</p> <p>← →</p>	<p>← →</p> <p>← →</p>	<p>← →</p> <p>← →</p>	<p>← →</p> <p>← →</p>

๖. ยุทธศาสตร์การบริหารกิจการบ้านเมืองที่ดี

๖.๒ แนวทางเพิ่มประสิทธิภาพการปฏิบัติราชการและการให้บริการประชาชนขององค์การบริหารส่วนจังหวัดนครสวรรค์

โครงการ	รายละเอียดของโครงการ	งบประมาณ (บาท)	สถานที่ ดำเนินการ	หน่วยงาน ที่รับผิดชอบ	พ.ศ.๒๕๕๗			พ.ศ.๒๕๕๘										
					ต.ค.	พ.ย.	ธ.ค.	ม.ค.	ก.พ.	มี.ค.	เม.ย.	พ.ค.	มิ.ย.	ก.ค.	ส.ค.	ก.ย.	ต.ค.	
	สำนักงาน, บ้านพักตลอดจนอาคารสถานที่ ที่เป็นทรัพย์สินขององค์การบริหารส่วนจังหวัด นครสวรรค์ที่ชำรุดเสียหายให้อยู่ในสภาพ ที่ใช้งานได้ดี รายละเอียดตามแบบที่ อบจ.กำหนด																	