



แผนการดำเนินงาน
ประจำปีงบประมาณ พ.ศ. ๒๕๕๖
ขององค์การบริหารส่วนจังหวัดนครสวรรค์

จัดทำโดย
กองแผนและงบประมาณ
องค์การบริหารส่วนจังหวัดนครสวรรค์
โทร. ๐ ๕๖๒๒ ๓๖๓๘
<http://www.nakhonsawanpao.go.th>



ประกาศองค์การบริหารส่วนจังหวัดนครสวรรค์

เรื่อง ประกาศใช้แผนการดำเนินงานประจำปีงบประมาณ พ.ศ.๒๕๕๖ ขององค์การบริหารส่วนจังหวัดนครสวรรค์

ด้วยองค์การบริหารส่วนจังหวัดนครสวรรค์ ได้จัดทำแผนการดำเนินงานประจำปีงบประมาณ พ.ศ.๒๕๕๖ ซึ่งมีจุดมุ่งหมายเพื่อแสดงถึงรายละเอียดแผนงาน/โครงการพัฒนา และกิจกรรมที่ดำเนินการจริง ทั้งหมดในพื้นที่ขององค์การบริหารส่วนจังหวัดนครสวรรค์ ประจำปีงบประมาณ พ.ศ.๒๕๕๖ โดยได้ผ่านการพิจารณาจากคณะกรรมการพัฒนาองค์การบริหารส่วนจังหวัดนครสวรรค์ เมื่อวันที่ ๒๒ มีนาคม ๒๕๕๖ เรียบร้อยแล้ว

ดังนั้น อาศัยอำนาจตามระเบียบกระทรวงมหาดไทย ว่าด้วยการจัดทำแผนพัฒนาขององค์กรปกครองส่วนท้องถิ่น พ.ศ.๒๕๔๘ หมวด ๕ ข้อ ๒๖ (๒) องค์การบริหารส่วนจังหวัดนครสวรรค์ จึงประกาศใช้แผนการดำเนินงานประจำปีงบประมาณ พ.ศ.๒๕๕๖ เพื่อเป็นแนวทางในการพัฒนาท้องถิ่นต่อไป และสามารถดูรายละเอียดได้ที่ www.nakhonsawanpao.go.th

จึงประกาศให้ทราบโดยทั่วกัน





ประกาศ ณ วันที่ ๒๕ เดือน มีนาคม พ.ศ. ๒๕๕๖



(นายมานพ ศรีผึ้ง)

นายกองค์การบริหารส่วนจังหวัดนครสวรรค์

สารบัญ

| | หน้า |
|--|-----------|
| ส่วนที่ ๑ | |
| บทนำ | |
|  ความเป็นมาของแผนการดำเนินงาน | ก |
|  วัตถุประสงค์ของแผนการดำเนินงาน | ข |
|  ขั้นตอนการจัดทำแผนการดำเนินงาน | ข-ค |
|  ประโยชน์ของการจัดทำแผนการดำเนินงาน | ง |
| | |
| ส่วนที่ ๒ | |
|  บัญชีสรุปโครงการ/กิจกรรม | ๑ - ๓ |
|  แผนการดำเนินงานประจำปีงบประมาณ พ.ศ.๒๕๕๖ | |
| ยุทธศาสตร์ที่ ๑ ยุทธศาสตร์น้ำ | ๑-๑-๑-๘ |
| ยุทธศาสตร์ที่ ๒ ยุทธศาสตร์การท่องเที่ยว | ๒-๑- ๒-๓ |
| ยุทธศาสตร์ที่ ๓ ยุทธศาสตร์การศึกษา กีฬาและวัฒนธรรม | ๓-๑- ๓-๓๑ |
| ยุทธศาสตร์ที่ ๔ ยุทธศาสตร์คุณภาพชีวิตและสิ่งแวดล้อม | ๔-๑-๔-๑๗ |
| ยุทธศาสตร์ที่ ๕ ยุทธศาสตร์โครงสร้างพื้นฐาน และป้องกันบรรเทาสาธารณภัย | ๕-๑- ๕-๑๕ |
| ยุทธศาสตร์ที่ ๖ ยุทธศาสตร์สิทธิเสรีภาพ เสมอภาคและภราดรภาพ | ๖-๑ - ๖-๓ |
| ยุทธศาสตร์ที่ ๗ ยุทธศาสตร์การบริหารจัดการบ้านเมืองที่ดี | ๗-๑ -๗-๑๔ |



ส่วนที่ ๑

บทนำ

ความเป็นมาของแผนการดำเนินงาน

ตามระเบียบกระทรวงมหาดไทย ว่าด้วยการจัดทำแผนพัฒนาขององค์กรปกครองส่วนท้องถิ่น พ.ศ.๒๕๔๘ กำหนดให้องค์กรปกครองส่วนท้องถิ่นทุกแห่งซึ่งประกอบด้วย องค์การบริหารส่วนจังหวัด เทศบาล และองค์การบริหารส่วนตำบล ต้องจัดทำแผนพัฒนาและแผนการดำเนินงาน

แผนพัฒนาขององค์กรปกครองส่วนท้องถิ่นจะมีการกำหนดวิสัยทัศน์ พันธกิจ จุดมุ่งหมาย ยุทธศาสตร์ และแนวทางการพัฒนา รวมทั้งการกำหนดโครงการ/กิจกรรม ตัวชี้วัดความสำเร็จของการพัฒนาในระยะยาวอย่างต่อเนื่อง การจัดทำแผนพัฒนาท้องถิ่นนั้น จะต้องมีความสอดคล้อง เชื่อมโยงกับวิสัยทัศน์ ยุทธศาสตร์และแนวทางการพัฒนาในระดับต่าง ๆ และที่สำคัญขององค์กรปกครองส่วนท้องถิ่นจะต้องดำเนินงานเพื่อตอบสนองต่อปัญหาความต้องการของประชาชนในพื้นที่ ซึ่งตามระเบียบกระทรวงมหาดไทยว่าด้วยการจัดทำแผนพัฒนาขององค์กรปกครองส่วนท้องถิ่น พ.ศ.๒๕๔๘ ได้ให้ความหมายของคำว่า “แผนพัฒนา” หมายความว่าแผนยุทธศาสตร์การพัฒนาและแผนพัฒนาสามปี

องค์การบริหารส่วนจังหวัดนครสวรรค์ได้จัดทำแผนยุทธศาสตร์การพัฒนา(พ.ศ.๒๕๕๕-๒๕๕๙) เพื่อเป็นกรอบแนวทางในการดำเนินงานให้เป็นไปตามวิสัยทัศน์ที่ตั้งไว้ คือ “นครสวรรค์เมืองน่าอยู่ ประตูลู่ภาคเหนือ เมืองแห่งการศึกษา บึงบอระเพ็ดตระการตา น้ำท่าไร่นาพอเพียง” ประกอบด้วย ๗ ยุทธศาสตร์ ดังนี้

๑. ยุทธศาสตร์น้ำ
๒. ยุทธศาสตร์การท่องเที่ยว
๓. ยุทธศาสตร์การศึกษา กีฬาและวัฒนธรรม
๔. ยุทธศาสตร์ด้านคุณภาพชีวิตและสิ่งแวดล้อม
๕. ยุทธศาสตร์ด้านโครงสร้างพื้นฐานและป้องกันบรรเทาสาธารณภัย
๖. ยุทธศาสตร์ความเป็นเสรีภาพเสมอภาคและภราดรภาพ
๗. ยุทธศาสตร์การบริหารจัดการบ้านเมืองที่ดี

แผนการดำเนินงานเป็นเครื่องมือสำคัญในการบริหารงานของผู้บริหารท้องถิ่น เพื่อควบคุมการดำเนินงานให้เป็นไปอย่างเหมาะสมและมีประสิทธิภาพ รวมทั้งยังเป็นเครื่องมือในการติดตามการดำเนินงานและการประเมินผล ลักษณะของแผนการดำเนินงาน มีดังนี้

๑. เป็นแผนที่แยกมาจากแผนพัฒนา
๒. จัดทำหลังจากที่ได้มีการจัดทำงบประมาณรายจ่ายประจำปีแล้ว
๓. แสดงถึงเป้าหมาย รายละเอียดโครงการ/กิจกรรม งบประมาณ ระยะเวลาดำเนินการ

แผนการดำเนินงานประจำปีงบประมาณ พ.ศ.๒๕๕๖ ขององค์การบริหารส่วนจังหวัดนครสวรรค์ จึงมีความสอดคล้องกับแผนยุทธศาสตร์การพัฒนา (พ.ศ.๒๕๕๕-๒๕๕๙) และแผนพัฒนาสามปี(พ.ศ.๒๕๕๖-๒๕๕๘) แสดงถึงโครงการ/กิจกรรม ที่องค์การบริหารส่วนจังหวัดนครสวรรค์จะดำเนินการในปีงบประมาณ พ.ศ.๒๕๕๖ ที่ได้รับการจัดสรรหรือตั้งงบประมาณสำหรับดำเนินการเรียบร้อยแล้วและกำหนดช่วงระยะเวลาในการดำเนินงานให้มีความชัดเจน

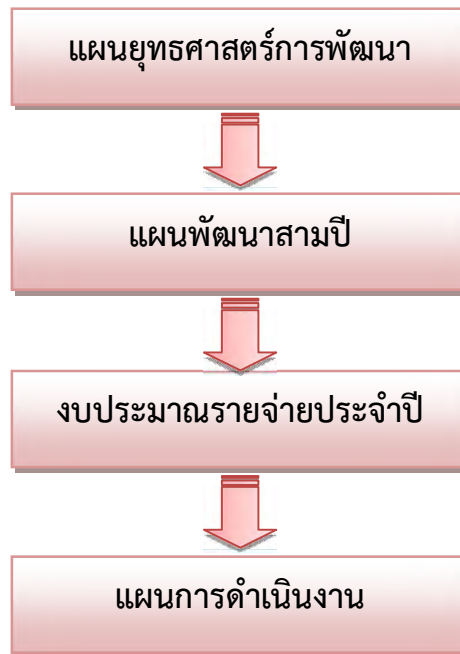

วัตถุประสงค์ของแผนการดำเนินงาน

การจัดทำแผนการดำเนินงานประจำปีงบประมาณ พ.ศ.๒๕๕๖ ขององค์การบริหารส่วนจังหวัด นครสวรรค์ มีวัตถุประสงค์ที่สำคัญ ดังนี้

๑. เพื่อแสดงถึงรายละเอียดแผนงาน โครงการและกิจกรรมที่ดำเนินการจริงในปีงบประมาณ ๒๕๕๖ ภายใต้แผนยุทธศาสตร์การพัฒนาขององค์การบริหารส่วนจังหวัดนครสวรรค์ (พ.ศ.๒๕๕๕-๒๕๕๙)
๒. เพื่อให้การดำเนินงานขององค์การบริหารส่วนจังหวัดนครสวรรค์มีความชัดเจนในการปฏิบัติมากขึ้น
๓. เพื่อให้สามารถติดตามประเมินผลการดำเนินงานได้สะดวกและมีประสิทธิภาพมากยิ่งขึ้น

ขั้นตอนการจัดทำแผนการดำเนินงาน

การจัดทำแผนการดำเนินงานขององค์การบริหารส่วนจังหวัดนครสวรรค์ ประจำปีงบประมาณ พ.ศ. ๒๕๕๖ ได้ดำเนินการจัดทำตามขั้นตอนของระเบียบกระทรวงมหาดไทยว่าด้วยการจัดทำแผนพัฒนาขององค์กรปกครองส่วนท้องถิ่น พ.ศ.๒๕๔๘ (หมวด ๕ ข้อ ๒๖) สรุปได้ดังนี้

ขั้นตอนที่ ๑ การเก็บรวบรวมข้อมูล

คณะกรรมการสนับสนุนการจัดทำแผนพัฒนาองค์การบริหารส่วนจังหวัดนครสวรรค์ จัดเก็บรวบรวมข้อมูลโครงการพัฒนาและกิจกรรมขององค์การบริหารส่วนจังหวัดนครสวรรค์ ที่ได้ตั้งงบประมาณดำเนินการ ในปีงบประมาณ ๒๕๕๖

ขั้นตอนที่ ๒ การจัดทำ “ร่าง” แผนการดำเนินงานประจำปีงบประมาณ พ.ศ.๒๕๕๖

คณะกรรมการสนับสนุนการจัดทำแผนพัฒนาองค์การบริหารส่วนจังหวัดนครสวรรค์ จัดทำ “ร่าง” แผนการดำเนินงานประจำปีงบประมาณ พ.ศ.๒๕๕๖ โดยพิจารณาจัดหมวดหมู่ให้สอดคล้องกับยุทธศาสตร์ และแนวทางการพัฒนา ที่กำหนดไว้ในแผนยุทธศาสตร์การพัฒนาขององค์การบริหารส่วนจังหวัดนครสวรรค์ (พ.ศ.๒๕๕๕-๒๕๕๙) โดยมีเค้าโครงแผนการดำเนินงาน ๒ ส่วน คือ

ส่วนที่ ๑ บทนำ

ส่วนที่ ๒ บัญชีโครงการ/กิจกรรม

ขั้นตอนที่ ๓ การพิจารณา “ร่าง” แผนการดำเนินงานประจำปีงบประมาณ พ.ศ.๒๕๕๖

คณะกรรมการสนับสนุนการจัดทำแผนพัฒนาองค์การบริหารส่วนจังหวัดนครสวรรค์ เสนอ “ร่าง” แผนการดำเนินงานประจำปีงบประมาณ พ.ศ.๒๕๕๖ ที่จัดทำเสร็จเรียบร้อยแล้วให้คณะกรรมการพัฒนาองค์การบริหารส่วนจังหวัดนครสวรรค์พิจารณา

ขั้นตอนที่ ๔ การประกาศแผนการดำเนินงานประจำปีงบประมาณ พ.ศ.๒๕๕๖

คณะกรรมการพัฒนาองค์การบริหารส่วนจังหวัดนครสวรรค์ เสนอผู้บริหารประกาศเป็นแผนการดำเนินงานประจำปีงบประมาณ พ.ศ.๒๕๕๖ และปิดประกาศให้ประชาชนในท้องถิ่นทราบภายในสิบห้าวัน นับแต่วันที่ประกาศ และประชาสัมพันธ์ผ่านเว็บไซต์ www.nakhonsawanpao.co.th อย่างน้อยสามสิบวัน

จากขั้นตอนการจัดทำแผนการดำเนินงานข้างต้นสามารถเขียนเป็นแผนภูมิได้ดังนี้

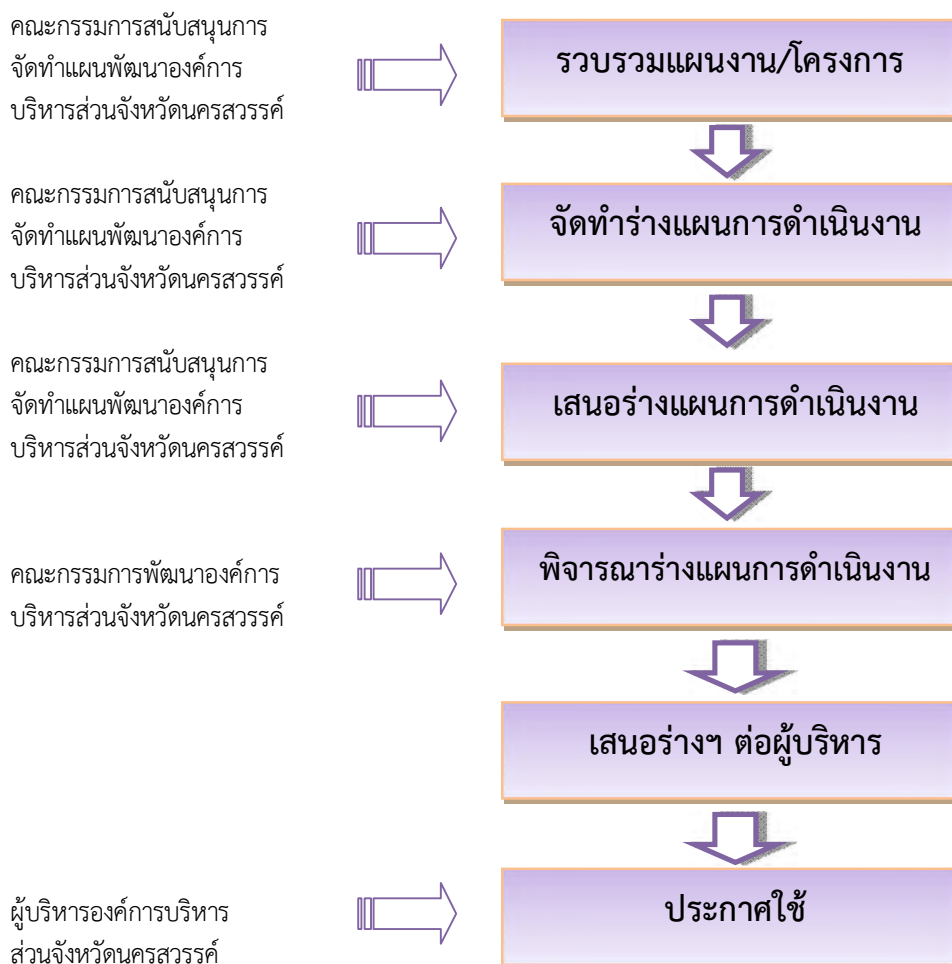

ประโยชน์ของแผนการดำเนินงาน

๑. เกิดความชัดเจนในการบริหารงานภายใต้แผนยุทธศาสตร์การพัฒนา (พ.ศ.๒๕๕๕-๒๕๕๙) และแผนพัฒนาสามปี (พ.ศ.๒๕๕๖-๒๕๕๘) ขององค์การบริหารส่วนจังหวัดนครสวรรค์
๒. ทำให้ทราบถึงรายละเอียดของโครงการพัฒนา/กิจกรรมที่จะดำเนินการจริงในปีงบประมาณ ๒๕๕๖ รวมทั้งระยะเวลาในการดำเนินงานที่ชัดเจน
๓. ทำให้เจ้าหน้าที่ผู้รับผิดชอบทราบและเข้าใจถึงรายละเอียดของงานที่จะต้องปฏิบัติ และนำไปวางแผน เตรียมการ การดำเนินงานให้บรรลุเป้าหมายตามระยะเวลาที่กำหนด
๔. เป็นเครื่องมือที่ช่วยในการติดตามประเมินผลการดำเนินงานขององค์การบริหารส่วนจังหวัดนครสวรรค์



บัญชีสรุปโครงการ/กิจกรรม
แผนการดำเนินงานประจำปีงบประมาณ พ.ศ. ๒๕๕๖
ขององค์การบริหารส่วนจังหวัดนครสวรรค์

| ยุทธศาสตร์ | จำนวน | | จำนวนงบประมาณ | ร้อยละของงบประมาณ | หน่วยดำเนินการ | หมายเหตุ |
|--|-----------|------------|-------------------|-------------------|-------------------------------------|----------|
| | โครงการ | กิจกรรม | | | | |
| ๑. ยุทธศาสตร์น้ำ | | | | | | |
| ๑.๑ แนวทางการพัฒนาและบริหารจัดการน้ำให้พอเพียงต่อการอุปโภคบริโภคและทำการเกษตร | ๑ | ๑๙ | ๔๑,๒๔๖,๐๐๐ | ๑๓.๑๑ | กองช่าง | |
| รวม | ๑ | ๑๙ | ๔๑,๒๔๖,๐๐๐ | ๑๓.๑๑ | | |
| ๒. ยุทธศาสตร์การท่องเที่ยว | | | | | | |
| ๒.๑ แนวทางการผลักดันบึงบอระเพ็ดเป็นแหล่งท่องเที่ยวระดับภูมิภาค | ๑ | ๕ | ๖,๖๐๐,๐๐๐ | ๒.๑๐ | กองช่าง, กองกิจการพาณิชย์ | |
| ๒.๒ แนวทางการพัฒนาและส่งเสริมแหล่งท่องเที่ยวในจังหวัดนครสวรรค์ | - | - | - | - | | |
| ๒.๓ แนวทางส่งเสริมและสนับสนุนการประชาสัมพันธ์การท่องเที่ยว | ๒ | ๒ | ๖๐๐,๐๐๐ | ๐.๑๙ | สำนักปลัดฯ, กองกิจการพาณิชย์ | |
| รวม | ๓ | ๗ | ๗,๒๐๐,๐๐๐ | ๒.๒๙ | | |
| ๓. ยุทธศาสตร์การศึกษา กีฬาและวัฒนธรรม | | | | | | |
| ๓.๑ แนวทางส่งเสริมและสนับสนุนการจัดการศึกษาทุกระดับให้มีคุณภาพ | ๓ | ๕๑ | ๑๘,๔๙๔,๗๐๐ | ๕.๘๘ | กองการศึกษาฯ | |
| ๓.๒ แนวทางส่งเสริมและสนับสนุนศาสนา ศิลปวัฒนธรรมและประเพณีอันดีงามของท้องถิ่น | ๖ | ๒๗ | ๔๒,๘๕๑,๐๐๐ | ๑๓.๖๒ | กองการศึกษาฯ | |
| ๓.๓ แนวทางส่งเสริมให้เด็ก เยาวชน และประชาชน มีคุณธรรม จริยธรรมในการดำรงชีวิตและอยู่ร่วมกันในสังคมอย่างสันติสุข | ๔ | ๖ | ๑,๘๒๔,๐๐๐ | ๐.๕๘ | กองการศึกษาฯ | |
| ๓.๔ แนวทางส่งเสริม สนับสนุนให้เด็กและเยาวชนได้ออกกำลังกาย และสามารถพัฒนาตนเองสู่ความเป็นเลิศทางการกีฬา | ๑๓ | ๓๑ | ๓๑,๐๒๙,๐๐๐ | ๙.๘๖ | กองกิจการสภาฯ, กองการศึกษาฯ,กองช่าง | |
| รวม | ๒๖ | ๑๑๕ | ๙๔,๑๙๘,๗๐๐ | ๒๙.๙๕ | | |

| ยุทธศาสตร์ | จำนวน | | จำนวนงบประมาณ | ร้อยละของงบประมาณ | หน่วยดำเนินการ | หมายเหตุ |
|---|-----------|-----------|--------------------|-------------------|--|----------|
| | โครงการ | กิจกรรม | | | | |
| ๔. ยุทธศาสตร์คุณภาพชีวิตและสิ่งแวดล้อม | | | | | | |
| ๔.๑ แนวทางสงเคราะห์และพัฒนาคุณภาพชีวิต เด็ก สตรี ผู้สูงอายุ คนพิการและผู้ด้อยโอกาสทางสังคมให้สามารถพึ่งตนเองได้ | ๗ | ๗ | ๑,๙๒๐,๐๐๐ | ๐.๖๑ | กองส่งเสริมคุณภาพชีวิต | |
| ๔.๒ แนวทางส่งเสริมด้านสาธารณสุข และสถานบริการด้านสาธารณสุข ให้ได้รับการพัฒนาและมีมาตรฐานในการบริการประชาชน | ๖ | ๖ | ๓,๒๒๐,๐๐๐ | ๑.๐๒ | กองช่าง, กองส่งเสริมฯ | |
| ๔.๓ แนวทางส่งเสริมและสนับสนุนการป้องกันและแก้ไขปัญหาเสพติด | ๓ | ๗ | ๔,๙๓๑,๔๐๐ | ๑.๕๗ | สำนักปลัดฯ, กองส่งเสริมฯ, กองกิจการสภาฯ, กองแผนฯ | |
| ๔.๔ แนวทางส่งเสริมและพัฒนาศักยภาพชุมชน องค์กรประชาชนมีการบริหารจัดการในการประกอบอาชีพตามแนวทางปรัชญาเศรษฐกิจพอเพียง | ๑๓ | ๑๔ | ๙,๗๖๓,๒๐๐ | ๓.๑๐ | กองช่าง, กองส่งเสริมฯ | |
| ๔.๕ แนวทางส่งเสริมและสนับสนุนการทำกรเกษตรอินทรีย์ด้วยวิถีชุมชน | - | - | - | - | - | |
| ๔.๖ แนวทางส่งเสริมและสนับสนุนให้ทุกภาคส่วนมีส่วนร่วมในการอนุรักษ์ และบริหารจัดการทรัพยากรธรรมชาติและสิ่งแวดล้อม | ๖ | ๖ | ๑,๗๙๐,๐๐๐ | ๐.๕๗ | กองช่าง | |
| ๔.๗ แนวทางส่งเสริมและพัฒนาการใช้พลังงานทดแทนในชุมชน | - | - | - | - | - | |
| รวม | ๓๕ | ๔๐ | ๒๑,๖๒๔,๖๐๐ | ๖.๘๗ | | |
| ๕. ยุทธศาสตร์โครงสร้างพื้นฐานและป้องกันบรรเทาสาธารณภัย | | | | | | |
| ๕.๑ แนวทางพัฒนาระบบการคมนาคมขนส่งให้มีความสะดวกและปลอดภัย | ๑ | ๔๒ | ๙๕,๖๐๐,๐๐๐ | ๓๐.๓๙ | กองช่าง | |
| ๕.๒ แนวทางส่งเสริมและป้องกันบรรเทาสาธารณภัย | ๘ | ๘ | ๙,๖๗๐,๘๐๐ | ๓.๐๗ | สำนักปลัดฯ, กองช่าง | |
| รวม | ๙ | ๕๐ | ๑๐๕,๒๗๐,๘๐๐ | ๓๓.๔๗ | | |
| ๖. ยุทธศาสตร์สิทธิเสรีภาพ เสมอภาคและภราดรภาพ | | | | | | |
| ๖.๑ แนวทางสนับสนุนและส่งเสริมการปกครองในระบอบประชาธิปไตย อันมีพระมหากษัตริย์ทรงเป็นประมุข | ๕ | ๕ | ๙,๒๐๑,๐๐๐ | ๒.๙๓ | กองกิจการสภาฯ | |
| ๖.๒ แนวทางส่งเสริมและสนับสนุนให้ประชาชนรู้จักสามัคคี และจงรักภักดี ต่อชาติ ศาสนา และพระมหากษัตริย์ | ๓ | ๓ | ๔,๔๐๗,๑๐๐ | ๑.๔๐ | กองกิจการสภาฯ, กองแผนฯ | |
| รวม | ๘ | ๘ | ๑๓,๖๐๘,๑๐๐ | ๔.๓๓ | | |

| ยุทธศาสตร์ | จำนวน | | จำนวนงบประมาณ | ร้อยละของงบประมาณ | หน่วยดำเนินการ | หมายเหตุ |
|--|------------|------------|--------------------|-------------------|----------------------|----------|
| | โครงการ | กิจกรรม | | | | |
| ๗. ยุทธศาสตร์การบริหารจัดการบ้านเมืองที่ดี | | | | | | |
| ๗.๑ แนวทางการส่งเสริมและสนับสนุนให้องค์กรประชาชนมีส่วนร่วมในการพัฒนาท้องถิ่น | ๔ | ๔ | ๑,๙๕๐,๐๐๐ | ๐.๖๒ | กองแผนฯ , สำนักปลัดฯ | |
| ๗.๒ แนวทางการเพิ่มประสิทธิภาพการปฏิบัติราชการและการให้บริการประชาชน | ๑๔ | ๑๒๒ | ๒๙,๔๖๕,๒๐๐ | ๙.๓๗ | ทุกกอง | |
| รวม | ๑๘ | ๑๒๖ | ๓๑,๔๑๕,๒๐๐ | ๙.๙๙ | | |
| รวมทั้งสิ้น | ๑๐๐ | ๓๖๕ | ๓๑๔,๕๖๓,๔๐๐ | ๑๐๐ | | |



๑. ยุทธศาสตร์น้ำ

แผนการดำเนินงานประจำปีงบประมาณ พ.ศ. ๒๕๕๖

ขององค์การบริหารส่วนจังหวัดนครสวรรค์

๑. ยุทธศาสตร์น้ำ

๑.๑ การพัฒนาและบริหารจัดการน้ำให้พอเพียงต่อการอุปโภคบริโภคและทำการเกษตร

| ที่ | โครงการ | รายละเอียดของโครงการ | งบประมาณ (บาท) | สถานที่ ดำเนินการ | หน่วยงาน ที่รับผิดชอบ | พ.ศ.๒๕๕๕ | | พ.ศ.๒๕๕๖ | | | | | | | | | หมายเหตุ | | | | |
|-----|---|--|-------------------|----------------------|--------------------------|----------|------|----------|------|------|-------|-------|------|-------|------|------|----------|------|------|--|--|
| | | | | | | ต.ค. | พ.ย. | ธ.ค. | ม.ค. | ก.พ. | มี.ค. | เม.ย. | พ.ค. | มิ.ย. | ก.ค. | ส.ค. | | ก.ย. | ต.ค. | | |
| ๑ | พัฒนาแหล่งน้ำเพื่อการเกษตร และ การอุปโภคบริโภค ประกอบด้วย ๑๖ กิจกรรม | | | | | | | | | | | | | | | | | | | | |
| | ๑. ขุดลอกคลองพร้อมตาดคอนกรีตคลอง หมู่ที่ ๗ ตำบลบางม่วง เชื่อมต่อ ตำบลบ้านมะเกลือ อำเภอเมืองนครสวรรค์ จังหวัดนครสวรรค์ อยู่ในข้อบัญญัติ ล.๒.๒.๘.๕ น.๑๐๑ | ขุดลอกคลองสภาพเดิมปากกว้างเฉลี่ย ๖.๐๐ เมตร กันกว้างเฉลี่ย ๐.๖๐ เมตร ลึกเฉลี่ย ๑.๘๐ เมตร ยาว ๑,๕๐๐ เมตร ดำเนินการขุดลอกให้มีขนาด ปากกว้าง ๘.๐๐ เมตร กันกว้าง ๐.๕๐ เมตร ลึก ๒.๕๐ เมตร ยาว ๑,๕๐๐ เมตร หรือมีปริมาตร ดินขุดไม่น้อยกว่า ๑,๒๗๙.๐๑ ลบ.ม. พร้อมตาดคอนกรีตคลอง พื้นที่ไม่น้อยกว่า ๒,๗๖๒.๗๖ ตร.ม. และติดตั้งป้ายประชาสัมพันธ์ โครงการตามแบบที่ อบจ.กำหนด | ๑,๐๐๐,๐๐๐ | ตำบลบางม่วง | กองช่าง | | | | | | | | | | | | | | | | |
| | ๒. ขุดลอกคลอง หมู่ที่ ๑๐ ตำบลศาลเจ้าไก่ต่อ เชื่อมต่อ ตำบลห้วยน้ำหอม อำเภอลาดยาว จังหวัดนครสวรรค์ อยู่ในข้อบัญญัติ ล.๒.๒.๓.๑๓ น.๑๐๒ | ขุดลอกคลองสภาพเดิมปากกว้างเฉลี่ย ๙.๐๐ เมตร กันกว้างเฉลี่ย ๖.๐๐ เมตร ลึกเฉลี่ย ๑.๕๐ เมตร ยาว ๒,๕๐๐ เมตร ดำเนินการขุดลอกให้มีขนาด ปากกว้าง ๒๐.๐๐ เมตร กันกว้าง ๑๑.๐๐ เมตร ลึก ๓.๐๐ เมตร ยาว ๑,๖๗๕ เมตร หรือมีปริมาตร ดินขุดไม่น้อยกว่า ๑๕๙,๐๔๓.๗๕ ลบ.ม. พร้อมติดตั้งป้ายประชาสัมพันธ์โครงการ ตามแบบที่ อบจ.กำหนด | ๒,๐๐๐,๐๐๐ | ตำบลศาลเจ้าไก่ต่อ | กองช่าง | | | | | | | | | | | | | | | | |

๑. ยุทธศาสตร์น้ำ

๑.๑ การพัฒนาและบริหารจัดการน้ำให้พอเพียงต่อการอุปโภคบริโภคและทำการเกษตร

| ที่ | โครงการ | รายละเอียดของโครงการ | งบประมาณ (บาท) | สถานที่ ดำเนินการ | หน่วยงาน ที่รับผิดชอบ | พ.ศ.๒๕๕๕ | | | พ.ศ.๒๕๕๖ | | | | | | | หมายเหตุ | | |
|-----|---|--|-------------------|----------------------|--------------------------|----------|------|------|------------------|-----------------|------------------------|----------|------|-------|------|----------|------|------|
| | | | | | | ต.ค. | พ.ย. | ธ.ค. | ม.ค. | ก.พ. | มี.ค. | เม.ย. | พ.ค. | มิ.ย. | ก.ค. | | ส.ค. | ก.ย. |
| ๓. | ขุดลอกคลอง พร้อมก่อสร้างฝายน้ำล้น หมู่ที่ ๕ ตำบลศาลเจ้าไก่อ้อ อำเภอลาดยาว เชื่อมต่อ ตำบลวังซ่าน อำเภอแม่วงก์ จังหวัดนครสวรรค์ อยู่ในข้อบัญญัติ ล.๒.๒.๓.๑๕ น.๑๐๓ | ขุดลอกคลองสภาพเดิมปากกว้างเฉลี่ย ๖.๐๐ เมตร ก้นกว้างเฉลี่ย ๓.๐๐ เมตร ลึกเฉลี่ย ๑.๕๐ เมตร ยาว ๓,๐๐๐ เมตร ดำเนินการขุดลอกให้มีขนาดปากกว้าง ๑๒.๐๐ เมตร ก้นกว้าง ๓.๐๐ เมตร ลึก ๓.๐๐ เมตร ยาว ๑,๖๓๐ เมตร หรือมีปริมาตร ดินขุดไม่น้อยกว่า ๒๕,๖๗๒.๕๐ ลบ.ม. พร้อมก่อสร้างฝายน้ำล้นแบบท่อเหลี่ยม คสล. ขนาด ๔-๑.๒x๑.๒ เมตร ยาว ๘.๐๐ เมตร และติดตั้งป้ายประชาสัมพันธ์โครงการ ตามแบบที่ อบจ.กำหนด | ๑,๒๐๐,๐๐๐ | ตำบลศาลเจ้าไก่อ้อ | กองช่าง | | | | ขออนุมัติหลักการ | จัดซื้อ/จัดจ้าง | ดำเนินการ (ผู้รับจ้าง) | เบิกเงิน | | | | | | |
| ๔. | ขุดลอกคลอง หมู่ที่ ๘ ตำบลพันลาน เชื่อมต่อ ตำบลไผ่สิงห์ ตำบลทับกฤช อำเภอชุมแสง จังหวัดนครสวรรค์ อยู่ในข้อบัญญัติ ล.๒.๒.๓.๒๓ น.๑๐๔ | ขุดลอกคลองสภาพเดิมปากกว้างเฉลี่ย ๑๔.๐๐ เมตร ก้นกว้างเฉลี่ย ๒.๕๐ เมตร ลึกเฉลี่ย ๒.๐๐ เมตร ยาว ๑,๓๐๐ เมตร ดำเนินการขุดลอกให้มีขนาดปากกว้าง ๑๗.๐๐ เมตร ก้นกว้าง ๖.๐๐ เมตร ลึก ๓.๕๐ เมตร ยาว ๑,๓๐๐ เมตร หรือมีปริมาตร ดินขุดไม่น้อยกว่า ๓๐,๘๗๕ ลบ.ม. พร้อมติดตั้งป้ายประชาสัมพันธ์โครงการตามแบบที่ อบจ.กำหนด | ๑,๐๐๐,๐๐๐ | ตำบลพันลาน | กองช่าง | | | | ขออนุมัติหลักการ | จัดซื้อ/จัดจ้าง | ดำเนินการ (ผู้รับจ้าง) | เบิกเงิน | | | | | | |

๑. ยุทธศาสตร์น้ำ

๑.๑ การพัฒนาและบริหารจัดการน้ำให้พอเพียงต่อการอุปโภคบริโภคและทำการเกษตร

| ที่ | โครงการ | รายละเอียดของโครงการ | งบประมาณ (บาท) | สถานที่ ดำเนินการ | หน่วยงาน ที่รับผิดชอบ | พ.ศ.๒๕๕๕ | | พ.ศ.๒๕๕๖ | | | | | | | | หมายเหตุ | | | | |
|-----|---|---|-------------------|----------------------|--------------------------|----------|------|----------|------|------|-------|------------------|-----------------|----------------------------------|------|----------|------|------|------|--|
| | | | | | | ต.ค. | พ.ย. | ธ.ค. | ม.ค. | ก.พ. | มี.ค. | เม.ย. | พ.ค. | มิ.ย. | ก.ค. | | ส.ค. | ก.ย. | ต.ค. | |
| ๕. | ขุดลอกคลองพร้อมก่อสร้างฝายน้ำล้น หมู่ที่ ๖ ตำบลหนองพิกุล เชื่อมต่อ ตำบล เขาชายธง อำเภอตากฟ้า จังหวัดนครสวรรค์ อยู่ในข้อบัญญัติ ล.๒.๒.๓.๒๖ น.๑๐๕ | ขุดลอกคลองสภาพเดิมปากกว้างเฉลี่ย ๕.๕๐ เมตร ก้นกว้างเฉลี่ย ๓.๐๐ เมตร ลึกเฉลี่ย ๑.๕๐ เมตร ยาว ๘๐๐ เมตร ดำเนินการขุดลอกให้มีขนาด ปากกว้าง ๑๕.๐๐ เมตร ก้นกว้าง ๖.๐๐ เมตร ลึก ๓.๐๐ เมตร ยาว ๘๐๐ เมตร หรือมีปริมาตร ดินขุดไม่น้อยกว่า ๒๐,๑๐๐ ลบ.ม. พร้อมก่อสร้างฝายน้ำล้นแบบถนนน้ำล้นผ่าน ขนาดกว้าง ๔.๐๐ เมตร ยาว ๑๒.๐๐ เมตร และติดตั้งป้ายประชาสัมพันธ์โครงการ ตามแบบที่ อบจ.กำหนด | ๑,๐๐๐,๐๐๐ | ตำบลหนองพิกุล | กองช่าง | | | | | | | ขออนุมัติหลักการ | จัดซื้อ/จัดจ้าง | ดำเนินการ (ผู้รับจ้าง) /เบิกเงิน | | | | | | |
| ๖. | ขุดลอกคลอง หมู่ที่ ๑๖ ตำบลดอนคา เชื่อมต่อ หมู่ที่ ๑๒ ตำบลสายลำโพง อำเภอท่าตะโก จังหวัดนครสวรรค์ อยู่ในข้อบัญญัติ ล.๒.๒.๓.๓๑ น.๑๐๕ | ขุดลอกคลองสภาพเดิมปากกว้างเฉลี่ย ๑๐.๐๐ เมตร ก้นกว้างเฉลี่ย ๓.๐๐ เมตร ลึกเฉลี่ย ๑.๒๐ เมตร ยาว ๑,๑๕๐ เมตร ดำเนินการขุดลอกให้มีขนาด ปากกว้าง ๒๐.๐๐ เมตร ก้นกว้าง ๑๑.๐๐ เมตร ลึก ๓.๐๐ เมตร ยาว ๑,๑๕๐ เมตร หรือมีปริมาตร ดินขุดไม่น้อยกว่า ๔๔,๕๐๕ ลบ.ม. พร้อมติดตั้งป้ายประชาสัมพันธ์โครงการ ตามแบบที่ อบจ.กำหนด | ๑,๕๐๐,๐๐๐ | ตำบลดอนคา | กองช่าง | | | | | | | ขออนุมัติหลักการ | จัดซื้อ/จัดจ้าง | ดำเนินการ (ผู้รับจ้าง) /เบิกเงิน | | | | | | |

๑. ยุทธศาสตร์น้ำ

๑.๑ การพัฒนาและบริหารจัดการน้ำให้พอเพียงต่อการอุปโภคบริโภคและทำการเกษตร

| ที่ | โครงการ | รายละเอียดของโครงการ | งบประมาณ (บาท) | สถานที่ ดำเนินการ | หน่วยงาน ที่รับผิดชอบ | พ.ศ.๒๕๕๕ | | พ.ศ.๒๕๕๖ | | | | | | | | หมายเหตุ | | | | | | |
|-----|---|--|-------------------|----------------------|--------------------------|----------|------|----------|------|------|-------|------------------|-----------------|----------------------------------|------|----------|------|------|------|--|--|--|
| | | | | | | ต.ค. | พ.ย. | ธ.ค. | ม.ค. | ก.พ. | มี.ค. | เม.ย. | พ.ค. | มิ.ย. | ก.ค. | | ส.ค. | ก.ย. | ต.ค. | | | |
| ๗. | ขุดลอกคลอง หมู่ที่ ๑ ตำบลท่านบ เชื่อมต่อ หมู่ที่ ๕ ตำบลดอนคา อำเภอท่าตะโก จังหวัดนครสวรรค์ อยู่ในข้อบัญญัติ ล.๒.๒.๓.๓๒ น.๑๐๖ | ขุดลอกคลองสภาพเดิมปากกว้างเฉลี่ย ๑๒.๐๐ เมตร ก้นกว้างเฉลี่ย ๘.๐๐ เมตร ลึกเฉลี่ย ๒.๐๐ เมตร ยาว ๑,๓๗๐ เมตร ดำเนินการขุดลอกให้มีขนาด ปากกว้าง ๒๒.๐๐ เมตร ก้นกว้าง ๑๓.๐๐ เมตร ลึก ๓.๐๐ เมตร ยาว ๑,๓๗๐ เมตร หรือมีปริมาตร ดินขุดไม่น้อยกว่า ๔๔,๕๒๕ ลบ.ม. พร้อมติดตั้งป้ายประชาสัมพันธ์โครงการตามแบบที่ อบจ.กำหนด | ๑,๕๐๐,๐๐๐ | ตำบลท่านบ | กองช่าง | | | | | | | ขออนุมัติหลักการ | จัดซื้อ/จัดจ้าง | ดำเนินการ (ผู้รับจ้าง) /เบิกเงิน | | | | | | | | |
| ๘. | ขุดลอกคลอง หมู่ที่ ๔ ตำบลวังมหากร เชื่อมต่อ ตำบลพนมรอก อำเภอท่าตะโก จังหวัดนครสวรรค์ อยู่ในข้อบัญญัติ ล.๒.๒.๓.๓๓ น.๑๐๖ | ขุดลอกคลองสภาพเดิมปากกว้างเฉลี่ย ๖๐-๗๐ เมตร ก้นกว้างเฉลี่ย ๔๘-๕๘ เมตร ลึกเฉลี่ย ๔.๐๐ เมตร ยาว ๒๕๐ เมตร ดำเนินการขุดลอกขยายปากคลอง ช่วงที่ตื้นเขินให้กว้างเพิ่มขึ้น ๓๐๐๐ เมตร ได้ปากคลอง กว้าง ๙๐.๐๐ เมตร ลึก ๔.๐๐ เมตร ยาว ๑๖๐ เมตร หรือมีปริมาตรดินขุดไม่น้อยกว่า ๑๔,๐๒๕ ลบ.ม. พร้อมก่อสร้างท่อเหลี่ยม คสล. ประตูละบายน้ำ ขนาด ๒-๑.๘๐x๑.๘๐ เมตร ยาว ๙.๐๐ เมตร และติดตั้งป้ายประชาสัมพันธ์โครงการ ตามแบบที่ อบจ.กำหนด | ๑,๐๐๐,๐๐๐ | ตำบลวังมหากร | กองช่าง | | | | | | | ขออนุมัติหลักการ | จัดซื้อ/จัดจ้าง | ดำเนินการ (ผู้รับจ้าง) /เบิกเงิน | | | | | | | | |

๑. ยุทธศาสตร์น้ำ

๑.๑ การพัฒนาและบริหารจัดการน้ำให้พอเพียงต่อการอุปโภคบริโภคและทำการเกษตร

| ที่ | โครงการ | รายละเอียดของโครงการ | งบประมาณ (บาท) | สถานที่ ดำเนินการ | หน่วยงาน ที่รับผิดชอบ | พ.ศ.๒๕๕๕ | | | พ.ศ.๒๕๕๖ | | | | | | | หมายเหตุ | | |
|-----|--|---|-------------------|----------------------|--------------------------|----------|------|------|----------|------|------------------|-----------------|----------------------------------|-------|------|----------|------|------|
| | | | | | | ต.ค. | พ.ย. | ธ.ค. | ม.ค. | ก.พ. | มี.ค. | เม.ย. | พ.ค. | มิ.ย. | ก.ค. | | ส.ค. | ก.ย. |
| ๙. | ขุดลอกคลอง หมู่ที่ ๙,๑,๖,๕,๓,๑๑,๗,๔ ตำบลพนมเศษ เชื่อมต่อ ตำบลวังใหญ่ อำเภอท่าตะโก จังหวัดนครสวรรค์ อยู่ในข้อบัญญัติ ล.๒.๒.๓.๓๔ น.๑๐๖ | ขุดลอกคลองสภาพเดิมปากกว้างเฉลี่ย ๐.๕๐ เมตร ก้นกว้างเฉลี่ย ๐.๒๐ เมตร ลึกเฉลี่ย ๐.๓๐ เมตร ยาว ๑,๘๐๐ เมตร ดำเนินการขุดลอกให้มีขนาดปากกว้าง ๑๐.๐๐ เมตร ก้นกว้าง ๑.๐๐ เมตร ลึก ๓.๐๐ เมตร ยาว ๑,๘๐๐ เมตร หรือมีปริมาตรดินขุดไม่น้อยกว่า ๒๙,๕๑๑ ลบ.ม. พร้อมติดตั้งป้ายประชาสัมพันธ์โครงการตามแบบที่ อบจ.กำหนด | ๑,๐๐๐,๐๐๐ | ตำบลพนมเศษ | กองช่าง | | | | | | ขออนุมัติหลักการ | จัดซื้อ/จัดจ้าง | ดำเนินการ (ผู้รับจ้าง) /เบิกเงิน | | | | | |
| ๑๐. | ขุดลอกคลอง หมู่ที่ ๑๑,๗ ตำบลวังบ่อ อำเภอหนองบัว จังหวัดนครสวรรค์ เชื่อมต่อดำบลศรีมงคล อำเภอบึงสามพัน จังหวัดเพชรบูรณ์ อยู่ในข้อบัญญัติ ล.๒.๒.๓.๔๐ น.๑๐๗ | ขุดลอกคลองสภาพเดิมปากกว้างเฉลี่ย ๓.๐๐ เมตร ก้นกว้างเฉลี่ย ๐.๕๐ เมตร ลึกเฉลี่ย ๐.๕๐ เมตร ยาว ๑,๘๘๐ เมตร ดำเนินการขุดลอกให้มีขนาดปากกว้าง ๑๒.๐๐ เมตร ก้นกว้าง ๓.๐๐ เมตร ลึก ๓.๐๐ เมตร ยาว ๑,๘๘๐ เมตร หรือมีปริมาตรดินขุดไม่น้อยกว่า ๔๒,๘๑๗.๕๐ ลบ.ม. พร้อมติดตั้งป้ายประชาสัมพันธ์โครงการตามแบบที่ อบจ.กำหนด | ๒,๐๐๐,๐๐๐ | ตำบลวังบ่อ | กองช่าง | | | | | | ขออนุมัติหลักการ | จัดซื้อ/จัดจ้าง | ดำเนินการ (ผู้รับจ้าง) /เบิกเงิน | | | | | |

๑. ยุทธศาสตร์น้ำ

๑.๑ การพัฒนาและบริหารจัดการน้ำให้พอเพียงต่อการอุปโภคบริโภคและทำการเกษตร

| ที่ | โครงการ | รายละเอียดของโครงการ | งบประมาณ (บาท) | สถานที่ ดำเนินการ | หน่วยงาน ที่รับผิดชอบ | พ.ศ.๒๕๕๕ | | พ.ศ.๒๕๕๖ | | | | | | | หมายเหตุ |
|-----|--|---|-------------------|----------------------|--------------------------|----------|------|----------|------|------|------------------|-----------------|--------------------------|----------|----------|
| | | | | | | ต.ค. | พ.ย. | ธ.ค. | ม.ค. | ก.พ. | มี.ค. | เม.ย. | พ.ค. | มิ.ย. | |
| ๑๑. | ขุดลอกคลอง หมู่ที่ ๑๓ ตำบลห้วยถั่วเหนือ เชื่อมต่อ ตำบลห้วยถั่วรวม อำเภอหนองบัว จังหวัดนครสวรรค์ อยู่ในข้อบัญญัติ ล.๒.๒.๓.๔๑ น.๑๐๗ | ขุดลอกคลองสภาพเดิมปากกว้างเฉลี่ย ๑๖.๐๐ เมตร ก้นกว้างเฉลี่ย ๖.๕๐ เมตร ลึกเฉลี่ย ๑.๕๐ เมตร ยาว ๑,๒๕๐ เมตร ดำเนินการขุดลอกให้มีขนาด ปากกว้าง ๑๘.๐๐ เมตร ก้นกว้าง ๙.๐๐ เมตร ลึก ๓.๐๐ เมตร ยาว ๑,๒๕๐ เมตร หรือมีปริมาตร ดินขุดไม่น้อยกว่า ๒๙,๕๓๑๒๕ ลบ.ม. พร้อมติดตั้งป้ายประชาสัมพันธ์โครงการ ตามแบบที่ อบจ.กำหนด | ๑,๐๐๐,๐๐๐ | ตำบลห้วยถั่วเหนือ | กองช่าง | | | | | | ขออนุมัติหลักการ | จัดซื้อ/จัดจ้าง | ดำเนินการ (ผู้รับจ้าง) / | เบิกเงิน | |
| ๑๒. | ขุดลอกคลอง หมู่ที่ ๑๒ ตำบลแม่เป็น อำเภอแม่เป็น เชื่อมต่อ ตำบลแม่เลย์ อำเภอแม่วงก์ จังหวัดนครสวรรค์ อยู่ในข้อบัญญัติ ล.๒.๒.๓.๕๒ น.๑๐๙ | ขุดลอกคลองสภาพเดิมปากกว้างเฉลี่ย ๔๐.๐๐ เมตร ก้นกว้างเฉลี่ย ๓๐.๐๐ เมตร ลึกเฉลี่ย ๓.๐๐ เมตร ยาว ๖๑๕ เมตร ดำเนินการขุดลอกจากกันคลอง เดิมกว้าง ๓๐.๐๐ เมตร ลึกจากเดิมอีก ๒.๐๐ เมตร หรือมีปริมาตรดินขุดไม่น้อยกว่า ๒๙,๕๒๐ ลบ.ม. พร้อมติดตั้งป้ายประชาสัมพันธ์โครงการตามแบบที่ อบจ.กำหนด | ๑,๐๐๐,๐๐๐ | ตำบลแม่เป็น | กองช่าง | | | | | | ขออนุมัติหลักการ | จัดซื้อ/จัดจ้าง | ดำเนินการ (ผู้รับจ้าง) / | เบิกเงิน | |
| ๑๓. | ขุดลอกคลองโพธิ์ หมู่ที่ ๕,๗ ตำบลชุมตาบง อำเภอชุมตาบง เชื่อมต่อ ตำบลห้วยน้ำหอม อำเภอลาดยาว จังหวัดนครสวรรค์ อยู่ในข้อบัญญัติ ล.๒.๒.๓.๕๖ น.๑๑๐ | ขุดลอกคลองสภาพเดิมปากกว้างเฉลี่ย ๔๐.๐๐ เมตร ก้นกว้างเฉลี่ย ๓๐.๐๐ เมตร ลึกเฉลี่ย ๓.๐๐ เมตร ยาว ๑,๐๕๐ เมตร ดำเนินการขุดลอกจากกันคลอง เดิมกว้าง ๓๐.๐๐ เมตร ลึกจากเดิมอีก ๑.๐๐ เมตร หรือมีปริมาตรดินขุดไม่น้อยกว่า ๒๙,๔๐๐ ลบ.ม. พร้อมติดตั้งป้ายประชาสัมพันธ์โครงการ | ๑,๐๐๐,๐๐๐ | ตำบลชุมตาบง | กองช่าง | | | | | | ขออนุมัติหลักการ | จัดซื้อ/จัดจ้าง | ดำเนินการ (ผู้รับจ้าง) / | เบิกเงิน | |

๑. ยุทธศาสตร์น้ำ

๑.๑ การพัฒนาและบริหารจัดการน้ำให้พอเพียงต่อการอุปโภคบริโภคและทำการเกษตร

| ที่ | โครงการ | รายละเอียดของโครงการ | งบประมาณ (บาท) | สถานที่ ดำเนินการ | หน่วยงาน ที่รับผิดชอบ | พ.ศ.๒๕๕๕ | | | พ.ศ.๒๕๕๖ | | | | | | | หมายเหตุ | | | | | | | |
|-----|--|--|-------------------|-------------------------------|--------------------------|----------|------|------|-----------------------------------|------|-------|-------|---------------------|-------|------|-----------|----------|------|------|--|--|--|--------|
| | | | | | | ต.ค. | พ.ย. | ธ.ค. | ม.ค. | ก.พ. | มี.ค. | เม.ย. | พ.ค. | มิ.ย. | ก.ค. | | ส.ค. | ก.ย. | ต.ค. | | | | |
| | | ๓. จัดซื้อหัวเจาะดินสำหรับเครื่องเจาะบ่อน้ำบาดาลแบบ DRAG BIT ขนาด ϕ ๖ ๓/๔ นิ้ว จำนวน ๒ หัว อยู่ในข้อบัญญัติ ล. ๒.๑.๗.๒ น.๔๘ | ๕๖,๐๐๐ | อบจ.นครสวรรค์ | กองช่าง | | | | ขออนุมัติหลักการ, จัดซื้อ/จัดจ้าง | | | | ส่งมอบ/เบิกเงิน | | | | | | | | | | |
| | | ๔. จัดซื้อชุดเจาะลมแบบหินแข็ง แบบ Down The Hole Hammer ขนาด ϕ ๕ ๑/๒ นิ้ว จำนวน ๑ ชุด อยู่ในข้อบัญญัติ ล. ๒.๑.๗.๓ น.๔๙ | ๒๗๐,๐๐๐ | อบจ.นครสวรรค์ | กองช่าง | | | | ขออนุมัติหลักการ, จัดซื้อ/จัดจ้าง | | | | ส่งมอบ/เบิกเงิน | | | | | | | | | | |
| ๑๖. | อุดหนุนที่ทำการปกครองอำเภอท่าตะโก จังหวัดนครสวรรค์ โครงการจัดทำแผนแม่บทการจัดการน้ำอย่างเป็นระบบในเขตอำเภอท่าตะโก อยู่ในข้อบัญญัติ ล.๓.๑.๔ น.๑๑๑ | จัดทำแผนแม่บทการจัดการน้ำอย่างเป็นระบบในเขตอำเภอท่าตะโก วางแผนออกแบบให้สามารถใช้แหล่งน้ำธรรมชาติหรือที่สร้างขึ้น ใช้ระบายน้ำกตุน้ำหลากได้อย่างสมบูรณ์ ใช้เป็นแหล่งนำน้ำจากบึงบอระเพ็ดกลับมาใช้ในฤดูแล้งอย่างมีประสิทธิภาพ และบริหารจัดการเกี่ยวกับแหล่งน้ำ การระบายน้ำ การนำน้ำกลับมาใช้เป็นไปอย่างถูกต้องและยั่งยืน | ๑,๐๐๐,๐๐๐ | อำเภอท่าตะโก จังหวัดนครสวรรค์ | กองช่าง | | | | | | | | แจ้งหน่วยงาน เบิกงบ | | | ดำเนินการ | รายงานผล | | | | | | ติดตาม |

๑. ยุทธศาสตร์น้ำ

๑.๑ การพัฒนาและบริหารจัดการน้ำให้พอเพียงต่อการอุปโภคบริโภคและทำการเกษตร

| ที่ | โครงการ | รายละเอียดของโครงการ | งบประมาณ (บาท) | สถานที่ ดำเนินการ | หน่วยงาน ที่รับผิดชอบ | พ.ศ.๒๕๕๕ | | | พ.ศ.๒๕๕๖ | | | | | | | หมายเหตุ | | |
|-----|---------|----------------------|-------------------|----------------------|--------------------------|----------|------|------|----------|------|-------|-------|------|-------|------|----------|------|------|
| | | | | | | ต.ค. | พ.ย. | ธ.ค. | ม.ค. | ก.พ. | มี.ค. | เม.ย. | พ.ค. | มิ.ย. | ก.ค. | | ส.ค. | ก.ย. |
| | | | | | | | | | | | | | | | | | | |

๔๑,๒๔๖,๐๐๐

๒. ยุทธศาสตร์

การท่องเที่ยว

แผนการดำเนินงานประจำปีงบประมาณ พ.ศ. ๒๕๕๖
ขององค์การบริหารส่วนจังหวัดนครสวรรค์

๒. ยุทธศาสตร์การท่องเที่ยว

๒.๑ แนวทางผลักดันให้บึงบอระเพ็ดเป็นแหล่งท่องเที่ยวระดับภูมิภาค

| ที่ | โครงการ | รายละเอียดของโครงการ | งบประมาณ (บาท) | สถานที่ ดำเนินการ | หน่วยงาน ที่รับผิดชอบ | พ.ศ.๒๕๕๕ | | พ.ศ.๒๕๕๖ | | | | | | | | หมายเหตุ | | |
|-----|---|--|-------------------|----------------------|--------------------------|----------|------|----------|------|------|-------|-------|------|-------|------|----------|------|------|
| | | | | | | ต.ค. | พ.ย. | ธ.ค. | ม.ค. | ก.พ. | มี.ค. | เม.ย. | พ.ค. | มิ.ย. | ก.ค. | | ส.ค. | ก.ย. |
| ๑ | พัฒนาแหล่งท่องเที่ยวบึงบอระเพ็ด จำนวน ๓ กิจกรรม ๑. วัสดุน้ำมันเชื้อเพลิงและหล่อลื่น เพื่อใช้ในการพัฒนาบึงบอระเพ็ด อยู่ในข้อบัญญัติ ล.๑.๓.๖.๒ น.๗๑ ๒. ปรับปรุง/ซ่อมแซมสถานที่ภายใน โครงการพัฒนาบึงบอระเพ็ดด้านการท่องเที่ยว อยู่ในข้อบัญญัติ ล.๒.๒.๑ น.๑๕๔ อยู่ในข้อบัญญัติ ล.๒.๒.๑ น.๑๘๕ | จัดซื้อวัสดุน้ำมันเชื้อเพลิงและหล่อลื่น สำหรับเครื่องจักรกลขององค์การบริหารส่วน จังหวัดนครสวรรค์ ในการก่อสร้างคันดินป้องกัน น้ำท่วม ปรับปรุงภูมิทัศน์ และปรับปรุงพื้นที่ในบริเวณ โครงการพัฒนาบึงบอระเพ็ด เพื่อให้ประชาชน และนักท่องเที่ยวใช้เป็นสถานที่พักผ่อน - ค่าบำรุงรักษาและปรับปรุงที่ดินและสิ่งก่อสร้าง (วงเงินเกินกว่า ๕,๐๐๐ บาท) เป็นค่าใช้จ่ายในการบำรุงรักษา ปรับปรุงซ่อมแซม อาคารสถานที่ที่เป็นทรัพย์สินขององค์การบริหาร ส่วนจังหวัดนครสวรรค์ อาทิเช่น อาคารแสดง พันธุ์สัตว์น้ำบึงบอระเพ็ด เฉลิมพระเกียรติ ๘๐ พรรษา ๕ ธันวาคม ๒๕๕๐ บ้านพักรับรอง อาคารบริการ ที่พักนักท่องเที่ยวบึงบอระเพ็ด อาคารแสดงพันธุ์จระเข้ อาคารแสดงละครลิง และสิ่งปลูกสร้างอื่น ๆ ตามภารกิจพัฒนาบึงบอระเพ็ด ด้านการท่องเที่ยว | ๒,๐๐๐,๐๐๐ | ภายในบึงบอระเพ็ด | กองช่าง | | | | | | | | | | | | | |
| | | | ๕๐๐,๐๐๐ | ภายในบึงบอระเพ็ด | กองกิจการพาณิชย์ | | | | | | | | | | | | | |

๒. ยุทธศาสตร์การท่องเที่ยว

๒.๑ แนวทางผลักดันให้บึงบอระเพ็ดเป็นแหล่งท่องเที่ยวระดับภูมิภาค

| ที่ | โครงการ | รายละเอียดของโครงการ | งบประมาณ (บาท) | สถานที่ ดำเนินการ | หน่วยงาน ที่รับผิดชอบ | พ.ศ.๒๕๕๕ | | | พ.ศ.๒๕๕๖ | | | | | | | หมายเหตุ | | |
|-----|---------|--|-------------------|----------------------|--------------------------|----------|------|------|----------|------|-------|-------|------|-------|------|----------|------|------|
| | | | | | | ต.ค. | พ.ย. | ธ.ค. | ม.ค. | ก.พ. | มี.ค. | เม.ย. | พ.ค. | มิ.ย. | ก.ค. | | ส.ค. | ก.ย. |
| | | ตามโครงการขององค์การบริหารส่วนจังหวัดนครสวรรค์ | ๖,๖๐๐,๐๐๐ | | | | | | | | | | | | | | | |

๒. ยุทธศาสตร์การท่องเที่ยว

๒.๓ แนวทางส่งเสริมและสนับสนุนการประชาสัมพันธ์การท่องเที่ยวอย่างมีประสิทธิภาพ

| ที่ | โครงการ | รายละเอียดของโครงการ | งบประมาณ (บาท) | สถานที่ ดำเนินการ | หน่วยงาน ที่รับผิดชอบ | พ.ศ.๒๕๕๕ | | | พ.ศ.๒๕๕๖ | | | | | | | หมายเหตุ | | |
|-----|---------|----------------------|-------------------|----------------------|--------------------------|----------|------|------|----------|------|-------|-------|------|-------|------|----------|------|------|
| | | | | | | ต.ค. | พ.ย. | ธ.ค. | ม.ค. | ก.พ. | มี.ค. | เม.ย. | พ.ค. | มิ.ย. | ก.ค. | | ส.ค. | ก.ย. |
| | | | ๖๐๐,๐๐๐ | | | | | | | | | | | | | | | |

A decorative border resembling a scroll, with rounded corners and a grey shadow effect. The text is centered within this border.

**๓. ยุทธศาสตร์การศึกษา
กีฬาและวัฒนธรรม**

๓. ยุทธศาสตร์การศึกษา กีฬาและวัฒนธรรม

๓.๑ แนวทางการส่งเสริมและสนับสนุนการจัดการศึกษาทุกระดับให้มีคุณภาพ

| ที่ | โครงการ | รายละเอียดของโครงการ | งบประมาณ (บาท) | สถานที่ ดำเนินการ | หน่วยงาน ที่รับผิดชอบ | พ.ศ.๒๕๕๕ | | | พ.ศ.๒๕๕๖ | | | | | | | | |
|-----|---|--|-------------------|---|--------------------------|----------|------|------|--------------|---------|----------------------|----------|------|-------|------|------|--------|
| | | | | | | ต.ค. | พ.ย. | ธ.ค. | ม.ค. | ก.พ. | มี.ค. | เม.ย. | พ.ค. | มิ.ย. | ก.ค. | ส.ค. | ก.ย. |
| ๗. | อุดหนุนโรงเรียนสตรีนครสวรรค์ อำเภอเมืองนครสวรรค์ จังหวัดนครสวรรค์ โครงการวงโยธาวิทสัมพันธ์ อยู่ในข้อบัญญัติ ล.๔.๑.๗ น.๑๓๘ | ดำเนินการจัดซื้อเครื่องดนตรีประกอบวงโยธาวิทสัมพันธ์ คือ ปี่คาร์รีเน็ต , อัลโต , แซกโซโฟน , เทนเนอร์ , กลองใหญ่ , กลอง สแนร์ , แตรมาร์ชซิ่งทูบา , คีย์บอร์ด , ซินธิเซเซอร์ , และเครื่องเสียงกลางแจ้ง | ๙๙๐,๐๐๐ | โรงเรียนสตรี- นครสวรรค์ อำเภอเมืองฯ | กองการศึกษาฯ | | | | แจ้งหน่วยงาน | เบิกงบฯ | ดำเนินการ | รายงานผล | | | | | ติดตาม |
| ๘. | อุดหนุนโรงเรียนในสังกัดสำนักงานเขตพื้นที่การศึกษาประถมศึกษานครสวรรค์ เขต ๑,๒,๓ โครงการห้องเรียนวิทย์ เพื่อการศึกษา อยู่ในข้อบัญญัติ ล.๔.๑.๘ น.๑๓๘ | อุดหนุนโรงเรียนในสังกัดสำนักงานเขตพื้นที่การศึกษา เขต ๑,๒,๓ ในการจัดซื้อสื่อการเรียนการสอนวิทยาศาสตร์ ให้กับโรงเรียนในสังกัดจำนวน ๗ แห่ง ดังนี้ ๑) อุดหนุนโรงเรียนอนุบาลลาดยาว อำเภอลาดยาว จังหวัดนครสวรรค์ โครงการห้องเรียนทดลองวิทย์เพื่อการศึกษา | ๕๘๖,๐๐๐ | โรงเรียนอนุบาล- ลาดยาว | กองการศึกษาฯ | | | | แจ้งหน่วยงาน | เบิกงบฯ | ดำเนินการ | รายงานผล | | | | | ติดตาม |
| | อยู่ในข้อบัญญัติ ล.๔.๑.๙ น.๑๓๘ | ๒) อุดหนุนโรงเรียนบ้านหนองหลวง อำเภอท่าตะโก จังหวัดนครสวรรค์ โครงการห้องเรียนทดลองวิทย์เพื่อการศึกษา | ๕๘๖,๐๐๐ | โรงเรียนบ้าน- หนองหลวง | กองการศึกษาฯ | | | | แจ้งหน่วยงาน | เบิกงบฯ | ดำเนินการตามโครงการฯ | รายงานผล | | | | | ติดตาม |
| | อยู่ในข้อบัญญัติ ล.๔.๑.๑๐ น.๑๓๘ | ๓) อุดหนุนโรงเรียนวัดดอนคา อำเภอท่าตะโก จังหวัดนครสวรรค์ โครงการห้องเรียนทดลองวิทย์เพื่อการศึกษา | ๕๘๖,๐๐๐ | โรงเรียนวัดดอนคา | กองการศึกษาฯ | | | | แจ้งหน่วยงาน | เบิกงบฯ | ดำเนินการ | รายงานผล | | | | | ติดตาม |

๓. ยุทธศาสตร์การศึกษา กีฬาและวัฒนธรรม

๓.๑ แนวทางการส่งเสริมและสนับสนุนการจัดการศึกษาทุกระดับให้มีคุณภาพ

| ที่ | โครงการ | รายละเอียดของโครงการ | งบประมาณ (บาท) | สถานที่ ดำเนินการ | หน่วยงาน ที่รับผิดชอบ | พ.ศ.๒๕๕๕ | | | พ.ศ.๒๕๕๖ | | | | | | | | | |
|---|---------|--|-------------------|--|--------------------------|----------|------|------|----------|------|--------------|----------|----------------------|-------|------|------|----------|--------|
| | | | | | | ต.ค. | พ.ย. | ธ.ค. | ม.ค. | ก.พ. | มี.ค. | เม.ย. | พ.ค. | มิ.ย. | ก.ค. | ส.ค. | ก.ย. | ต.ค. |
| อยู่ในข้อบัญญัติ ล.๔.๑.๑๑ น.๑๓๘ | | ๔) อุดหนุนโรงเรียนวังวิทยา อำเภอท่าตะโก จังหวัดนครสวรรค์ โครงการห้องเรียนทดลองวิทยุเพื่อการศึกษา | ๕๘๖,๐๐๐ | โรงเรียนวังวิทยา | กองการศึกษาฯ | | | | | | แจ้งหน่วยงาน | เบิกงบบำ | ดำเนินการ | | | | รายงานผล | ติดตาม |
| อยู่ในข้อบัญญัติ ล.๔.๑.๑๒ น.๑๓๘ | | ๕) อุดหนุนโรงเรียนชุมชนบ้านหัวพลวง (รัฐพรหมณีอุทิศ) จังหวัดนครสวรรค์ โครงการห้องเรียนทดลองวิทยุเพื่อการศึกษา | ๕๘๖,๐๐๐ | โรงเรียนชุมชน- บ้านหัวพลวง | กองการศึกษาฯ | | | | | | แจ้งหน่วยงาน | เบิกงบบำ | ดำเนินการ | | | | รายงานผล | ติดตาม |
| อยู่ในข้อบัญญัติ ล.๔.๑.๑๓ น.๑๓๘ | | ๖) อุดหนุนโรงเรียนอนุบาลไพศาลี อำเภอไพศาลี จังหวัดนครสวรรค์ โครงการห้องเรียนทดลองวิทยุเพื่อการศึกษา | ๕๘๖,๐๐๐ | โรงเรียนอนุบาล- ไพศาลี | กองการศึกษาฯ | | | | | | แจ้งหน่วยงาน | เบิกงบบำ | ดำเนินการตามโครงการฯ | | | | รายงานผล | ติดตาม |
| อยู่ในข้อบัญญัติ ล.๔.๑.๑๓ น.๑๓๘ | | ๗) อุดหนุนโรงเรียนอนุบาลโกรกพระ อำเภอโกรกพระ จังหวัดนครสวรรค์ โครงการห้องเรียนทดลองวิทยุเพื่อการศึกษา | ๕๘๖,๐๐๐ | โรงเรียนอนุบาล- โกรกพระ | กองการศึกษาฯ | | | | | | แจ้งหน่วยงาน | เบิกงบบำ | ดำเนินการ | | | | รายงานผล | ติดตาม |
| ๙. อุดหนุนศูนย์การศึกษานอกระบบและ การศึกษาตามอัธยาศัยอำเภอหนองบัว จังหวัดนครสวรรค์ โครงการจัดซื้อครุภัณฑ์ คอมพิวเตอร์สำหรับศูนย์การศึกษานอกระบบ และการศึกษาตามอัธยาศัยอำเภอหนองบัว อยู่ในข้อบัญญัติ ล.๔.๑.๑๕ น.๑๓๙ | | ดำเนินการจัดซื้อครุภัณฑ์คอมพิวเตอร์ ดังนี้ ๑. เครื่องคอมพิวเตอร์โน้ตบุ๊ก จำนวน ๑ เครื่อง ๒. เครื่องคอมพิวเตอร์ตั้งโต๊ะพร้อมอุปกรณ์ จำนวน ๑๕ ชุด ๓. โต๊ะคอมพิวเตอร์ จำนวน ๑๕ ชุด ๔. เครื่องปริ้น จำนวน ๒ เครื่อง | ๒๘๑,๐๐๐ | ศูนย์การศึกษา นอกระบบและ การศึกษาตาม อัธยาศัย อำเภอหนองบัว | การการศึกษาฯ | | | | | | แจ้งหน่วยงาน | เบิกงบบำ | ดำเนินการ | | | | รายงานผล | ติดตาม |

๓. ยุทธศาสตร์การศึกษา กีฬาและวัฒนธรรม

๓.๑ แนวทางการส่งเสริมและสนับสนุนการจัดการศึกษาทุกระดับให้มีคุณภาพ

| ที่ | โครงการ | รายละเอียดของโครงการ | งบประมาณ (บาท) | สถานที่ ดำเนินการ | หน่วยงาน ที่รับผิดชอบ | พ.ศ.๒๕๕๕ | | พ.ศ.๒๕๕๖ | | | | | | | | | | | | | |
|-----|--|--|-------------------|--------------------------------------|--------------------------|----------|------|----------|------|------|--------------|--------------|-----------|-----------|------|------|------|------|--|--|--------|
| | | | | | | ต.ค. | พ.ย. | ธ.ค. | ม.ค. | ก.พ. | มี.ค. | เม.ย. | พ.ค. | มิ.ย. | ก.ค. | ส.ค. | ก.ย. | ต.ค. | | | |
| | ๑๐. อุดหนุนโรงเรียนบ้านโคกสามัคคี อำเภอไพศาลี จังหวัดนครสวรรค์ โครงการสร้างห้องน้ำนักเรียน อยู่ในข้อบัญญัติ ล.๔.๑.๑๖ น.๑๔๐ | ดำเนินการก่อสร้างห้องน้ำนักเรียน ให้มีห้องน้ำบริการที่ได้มาตรฐาน พร้อมบริการนักเรียนและเยาวชน ขนาดกว้าง ๓ เมตร ยาว ๑๒.๕ เมตร ประกอบด้วย ห้องน้ำชาย ๕ ห้อง และห้องน้ำหญิง ๕ ห้อง รวม ๑๐ ห้อง | ๒๐๐,๐๐๐ | โรงเรียนบ้านโคกสามัคคี อำเภอไพศาลี | กองการศึกษาฯ | | | | | | แจ้งหน่วยงาน | เบิกงบฯ | ดำเนินการ | | | | | | | | ติดตาม |
| | ๑๑. อุดหนุนโรงเรียนวัดหนองเสือ อำเภอไพศาลี จังหวัดนครสวรรค์ โครงการสร้างห้องน้ำห้องส้วมนักเรียน อยู่ในข้อบัญญัติ ล.๔.๑.๑๗ น.๑๔๐ | ดำเนินการก่อสร้างห้องน้ำนักเรียน ให้มีห้องน้ำบริการที่ได้มาตรฐาน พร้อมบริการนักเรียนและเยาวชน ขนาดกว้าง ๓ เมตร ยาว ๑๒.๕ เมตร ประกอบด้วย ห้องน้ำชาย ๕ ห้อง และห้องน้ำหญิง ๕ ห้อง รวม ๑๐ ห้อง | ๒๐๐,๐๐๐ | โรงเรียนวัดหนองเสือ อำเภอไพศาลี | กองการศึกษาฯ | | | | | | แจ้งหน่วยงาน | เบิกงบฯ | ดำเนินการ | | | | | | | | ติดตาม |
| | ๑๒. อุดหนุนสำนักงานเขตพื้นที่การศึกษา ประถมศึกษานครสวรรค์ เขต ๓ โครงการมหกรรมวิชาการ สืบสานวัฒนธรรม กีฬาและนันทนาการ อำเภอท่าตะโก อยู่ในข้อบัญญัติ ล.๔.๑.๒๔ น.๑๔๑ | ดำเนินกิจกรรมตามโครงการ ดังนี้ ๑. กิจกรรมการแข่งขันกีฬา คือ ฟุตบอล , วอลเลย์บอล , ตะกร้อ , เปตอง และวิ่งเปี้ยว ๒. กิจกรรมการจัดนิทรรศการนักเรียน ๓. กิจกรรมการแข่งขันด้านวิชาการของนักเรียน | ๕๐๐,๐๐๐ | ห้องประชุมท่าตะโก รวมใจ อำเภอท่าตะโก | กองการศึกษาฯ | | | | | | แจ้งหน่วยงาน | เบิกงบฯ | ดำเนินการ | | | | | | | | ติดตาม |
| | ๑๓. อุดหนุนโรงเรียนวัดบางม่วง อำเภอเมืองนครสวรรค์ จังหวัดนครสวรรค์ โครงการปรับปรุงซ่อมแซมอาคารหอประชุมโรงเรียนวัดบางม่วง อยู่ในข้อบัญญัติ ล.๔.๑.๒๕ น.๑๔๑ | ปรับปรุงซ่อมแซมอาคารหอประชุมโรงเรียนวัดบางม่วง ให้อยู่ในสภาพที่ใช้การได้ | ๑๕๐,๐๐๐ | โรงเรียนวัดบางม่วง | กองการศึกษาฯ | | | | | | | แจ้งหน่วยงาน | เบิกงบฯ | ดำเนินการ | | | | | | | ติดตาม |

๓. ยุทธศาสตร์การศึกษา กีฬาและวัฒนธรรม

๓.๑ แนวทางการส่งเสริมและสนับสนุนการจัดการศึกษาทุกระดับให้มีคุณภาพ

| ที่ | โครงการ | รายละเอียดของโครงการ | งบประมาณ (บาท) | สถานที่ ดำเนินการ | หน่วยงาน ที่รับผิดชอบ | พ.ศ.๒๕๕๕ | | | พ.ศ.๒๕๕๖ | | | | | | | | | | |
|-----|---|---|-------------------|----------------------------------|--------------------------|----------|------|------|----------|------|-------|--------------|-------------------|-------|------|------|------|------|--------------|
| | | | | | | ต.ค. | พ.ย. | ธ.ค. | ม.ค. | ก.พ. | มี.ค. | เม.ย. | พ.ค. | มิ.ย. | ก.ค. | ส.ค. | ก.ย. | ต.ค. | |
| ๑๔. | อุดหนุนโรงเรียนวัดหนองเบน อำเภอท่าตะโก จังหวัดนครสวรรค์ โครงการพัฒนาศักยภาพและทักษะทางด้านภาษาต่างประเทศของนักเรียนโรงเรียนวัดหนองเบน | ดำเนินการจ้างครูที่จบการศึกษาระดับปริญญาตรี ภาษาต่างประเทศ (ภาษาอังกฤษ) มาสอนนักเรียน ให้มีความรู้ประสบการณ์และทักษะในการสื่อสาร ภาษาต่างประเทศ (ภาษาอังกฤษ) และนำความรู้ที่ได้รับไปใช้ในชีวิตประจำวันและอนาคตได้อย่างเหมาะสม | ๑๕๐,๐๐๐ | โรงเรียนวัดหนองเบน อำเภอท่าตะโก | กองการศึกษาฯ | | | | | | | แจ้งหน่วยงาน | เบิกงบฯ ดำเนินการ | | | | | | รายงานติดตาม |
| ๑๕. | อุดหนุนโรงเรียนวังวิทยา อำเภอท่าตะโก จังหวัดนครสวรรค์ โครงการพัฒนาศักยภาพและทักษะทางด้านภาษาต่างประเทศของเด็ก โรงเรียนวังวิทยา ประจำปีการศึกษา ๒๕๕๕ | ดำเนินการจ้างครูที่จบการศึกษาระดับปริญญาตรี ภาษาต่างประเทศ (ภาษาอังกฤษ) มาสอนนักเรียน ให้มีความรู้ประสบการณ์และทักษะในการสื่อสาร ภาษาต่างประเทศ (ภาษาอังกฤษ) และนำความรู้ที่ได้รับไปใช้ในชีวิตประจำวันและอนาคตได้อย่างเหมาะสม | ๑๕๐,๐๐๐ | โรงเรียนวังวิทยา อำเภอท่าตะโก | กองการศึกษาฯ | | | | | | | แจ้งหน่วยงาน | เบิกงบฯ ดำเนินการ | | | | | | รายงานติดตาม |
| ๑๖. | อุดหนุนโรงเรียนบ้านหนองไผ่ อำเภอท่าตะโก จังหวัดนครสวรรค์ โครงการสนับสนุนบุคลากรเพื่อพัฒนาศักยภาพและคุณภาพเด็ก เยาวชนในตำบลพนมรอก ในกลุ่มสาระต่างประเทศ (ภาษาอังกฤษ) | ดำเนินการจ้างครูที่จบการศึกษาระดับปริญญาตรี ภาษาต่างประเทศ (ภาษาอังกฤษ) มาสอนนักเรียน ให้มีความรู้ประสบการณ์และทักษะในการสื่อสาร ภาษาต่างประเทศ (ภาษาอังกฤษ) และนำความรู้ที่ได้รับไปใช้ในชีวิตประจำวันและอนาคตได้อย่างเหมาะสม | ๑๖๐,๐๐๐ | โรงเรียนบ้านหนองไผ่ อำเภอท่าตะโก | กองการศึกษาฯ | | | | | | | แจ้งหน่วยงาน | เบิกงบฯ ดำเนินการ | | | | | | รายงานติดตาม |

๓. ยุทธศาสตร์การศึกษา กีฬาและวัฒนธรรม

๓.๑ แนวทางการส่งเสริมและสนับสนุนการจัดการศึกษาทุกระดับให้มีคุณภาพ

| ที่ | โครงการ | รายละเอียดของโครงการ | งบประมาณ (บาท) | สถานที่ ดำเนินการ | หน่วยงาน ที่รับผิดชอบ | พ.ศ.๒๕๕๕ | | พ.ศ.๒๕๕๖ | | | | | | | | | | | |
|-----|--|--|-------------------|--|--------------------------|----------|------|----------|--------------|---------|--------------|----------|-----------|----------|------|------|------|------|--------|
| | | | | | | ต.ค. | พ.ย. | ธ.ค. | ม.ค. | ก.พ. | มี.ค. | เม.ย. | พ.ค. | มิ.ย. | ก.ค. | ส.ค. | ก.ย. | ต.ค. | |
| ๑๗. | อุดหนุนโรงเรียนบ้านพนมรอก อำเภотаตะโก จังหวัดนครสวรรค์ | ดำเนินการจ้างครูที่จบการศึกษาระดับปริญญาตรี ภาษาอังกฤษต่างประเทศ (ภาษาอังกฤษ) มาสอนนักเรียน ให้มีความรู้ประสบการณ์และทักษะในการสื่อสาร ภาษาอังกฤษต่างประเทศของเด็ก เยาวชนในตำบล พนมรอกวิทยา ประจำปีการศึกษา ๒๕๕๕ อยู่ในข้อบัญญัติ ล.๔.๑.๒๙ น.๑๔๒ | ๑๕๐,๐๐๐ | โรงเรียนบ้านพนมรอก อำเภотаตะโก | กองการศึกษาฯ | | | | แจ้งหน่วยงาน | เบิกงบฯ | ดำเนินการ | รายงานผล | | | | | | | ติดตาม |
| ๑๘. | อุดหนุนโรงเรียนพนมรอกวิทยา อำเภотаตะโก จังหวัดนครสวรรค์ | ดำเนินการจ้างครูที่จบการศึกษาระดับปริญญาตรี ภาษาอังกฤษต่างประเทศ (ภาษาอังกฤษ) มาสอนนักเรียน ให้มีความรู้ประสบการณ์และทักษะในการสื่อสาร ภาษาอังกฤษต่างประเทศ (ภาษาอังกฤษ) และนำความรู้ ที่ได้รับไปใช้ในชีวิตประจำวันและอนาคตได้อย่าง เหมาะสม | ๓๐๐,๐๐๐ | โรงเรียนพนมรอก วิทยา อำเภотаตะโก | กองการศึกษาฯ | | | | แจ้งหน่วยงาน | เบิกงบฯ | ดำเนินการ | รายงานผล | | | | | | | ติดตาม |
| ๑๙. | อุดหนุนโรงเรียนสวนกุหลาบวิทยาลัย (จิระประวัติ) นครสวรรค์ โครงการห้องเรียน ASEAN School (ASEAN e-Classroom) | ดำเนินการจัดซื้อวัสดุอุปกรณ์สำหรับห้องเรียน ASEAN School (ASEAN e-Classroom) ให้ครู บุคลากร และนักเรียน ในสถานศึกษา สามารถพัฒนาความรู้ ความสามารถ และ บูรณาการความรู้ด้านต่าง ๆ เพื่อพัฒนาสมรรถนะ การเรียนรู้ของตนเองได้ และมีประสิทธิภาพมากขึ้น | ๕๘๐,๐๐๐ | โรงเรียนสวนกุหลาบ วิทยาลัย (จิระประวัติ) นครสวรรค์ | กองการศึกษาฯ | | | | | | แจ้งหน่วยงาน | เบิกงบฯ | ดำเนินการ | รายงานผล | | | | | ติดตาม |

๓. ยุทธศาสตร์การศึกษา กีฬาและวัฒนธรรม

๓.๑ แนวทางการส่งเสริมและสนับสนุนการจัดการศึกษาทุกระดับให้มีคุณภาพ

| ที่ | โครงการ | รายละเอียดของโครงการ | งบประมาณ (บาท) | สถานที่ ดำเนินการ | หน่วยงาน ที่รับผิดชอบ | พ.ศ.๒๕๕๕ | | พ.ศ.๒๕๕๖ | | | | | | | | | | | | | | | | |
|-----|--|--|-------------------|---|--------------------------|----------|------|--------------|--------------|-------------------|-------|-------------------|----------|-------------------|------|------|------|------|--|--|--|--|--|--------------------|
| | | | | | | ต.ค. | พ.ย. | ธ.ค. | ม.ค. | ก.พ. | มี.ค. | เม.ย. | พ.ค. | มิ.ย. | ก.ค. | ส.ค. | ก.ย. | ต.ค. | | | | | | |
| ๒๐. | อุดหนุนโรงเรียนวัดหนองตางู อำเภอบรรพตพิสัย จังหวัดนครสวรรค์ โครงการแหล่งเรียนรู้ตลอดชีวิตปรัชญาเศรษฐกิจพอเพียง เฉลิมพระเกียรติ ๘๕ พรรษาองค์ราชัน | ดำเนินการจัดตั้ง "แหล่งเรียนรู้ตลอดชีวิตปรัชญาเศรษฐกิจพอเพียง เฉลิมพระเกียรติ ๘๕ พรรษาองค์ราชัน " บนพื้นที่ ๕ ไร่ของแปลงเกษตรสาธิตของโรงเรียน | ๓๐๐,๐๐๐ | โรงเรียนวัดหนองตางู อำเภอบรรพตพิสัย | กองการศึกษาฯ | | | | แจ้งหน่วยงาน | | | เบิกงบฯ ดำเนินการ | | | | | | | | | | | | รายงานติดตาม |
| ๒๑. | อุดหนุนสำนักงานเขตพื้นที่การศึกษามัธยมศึกษา เขต ๔๒ โครงการทบทวนความรู้สู่มหาวิทยาลัย ๕ สหวิทยาเขต ครั้งที่ ๑ | ดำเนินการจัดกิจกรรมทบทวนความรู้สู่มหาวิทยาลัยกับ ๕ สหวิทยาเขต ครั้งที่ ๑ เป็นโครงการยกระดับผลสัมฤทธิ์ทางการเรียนของนักเรียน เน้นการทบทวนความรู้วิชาการและการติวข้อสอบ โดยเก็บข้อสอบ พร้อมเฉลยจากวิทยากรผู้ทรงคุณวุฒิในแต่ละวิชา ซึ่งนักเรียนสามารถนำไปใช้สอบได้ทุกระบบ คือ การสอบ O-Net , GAT , PAT และวิชาสามัญของระบบรับตรงผ่านเคลียร์เฮาส์ โดยมีการติวทั้งหมดรวม ๙ วิชา | ๑,๐๐๐,๐๐๐ | หอประชุมโรงเรียนที่เป็นประธาน สหวิทยาเขต ๕ แห่ง | กองการศึกษาฯ | | | แจ้งหน่วยงาน | | เบิกงบฯ ดำเนินการ | | | รายงานผล | | | | | | | | | | | ติดตาม |
| ๒๒. | อุดหนุนโรงเรียนวัดสว่างวงษ์ (ตาคลีประชาชนกุล) โครงการปรับปรุงหอประชุมลานคลี | ดำเนินการปรับปรุงหอประชุมลานคลี ในการปูกระเบื้องพื้นหอประชุมลานคลี พื้นที่ขนาด ๑๕ x ๒๒ เมตร ทำให้เกิดความสะอาด เรียบร้อย สวยงาม เหมาะสำหรับการจัดกิจกรรมต่าง ๆ | ๙๙,๐๐๐ | โรงเรียนวัดสว่างวงษ์ (ตาคลีประชาชนกุล) | กองการศึกษาฯ | | | | | | | แจ้งหน่วยงาน | | เบิกงบฯ ดำเนินการ | | | | | | | | | | รายงานผล ติดตาม |

๓. ยุทธศาสตร์การศึกษา กีฬาและวัฒนธรรม

๓.๑ แนวทางการส่งเสริมและสนับสนุนการจัดการศึกษาทุกระดับให้มีคุณภาพ

| ที่ | โครงการ | รายละเอียดของโครงการ | งบประมาณ (บาท) | สถานที่ ดำเนินการ | หน่วยงาน ที่รับผิดชอบ | พ.ศ.๒๕๕๕ | | | พ.ศ.๒๕๕๖ | | | | | | | | | |
|-----|--|--|-------------------|------------------------------------|--------------------------|----------|------|------|----------|------|-------|--------------|---------|-----------|------|------|----------|--------------------|
| | | | | | | ต.ค. | พ.ย. | ธ.ค. | ม.ค. | ก.พ. | มี.ค. | เม.ย. | พ.ค. | มิ.ย. | ก.ค. | ส.ค. | ก.ย. | ต.ค. |
| ๒๓. | อุดหนุนโรงเรียนวัดสำโรงชัย อำเภอไพศาลี จังหวัดนครสวรรค์ โครงการจัดหาเครื่องเล่นดนตรีสากล (วงดุริยางค์) อยู่ในข้อบัญญัติ ล.๔.๑.๔๐ น.๑๔๔ | ดำเนินการจัดซื้อเครื่องเล่นดนตรีสากล (วงดุริยางค์) ดั้งนี้ ฟลูต , คลาริเน็ต , ปิคโคโล , อัลโต แซ็กโซโฟน , เท็นเนอร์แซ็กโซโฟน , เฟรนช์ฮอร์น , ทรอมโบน , ยูโฟเนียม , กลองใหญ่ และกลองสแนร์ | ๑๐๐,๐๐๐ | โรงเรียนวัดสำโรงชัย อำเภอไพศาลี | กองการศึกษาฯ | | | | | | | แจ้งหน่วยงาน | เบิกงบฯ | ดำเนินการ | | | | ติดตาม รายงานผล |
| ๒๔. | อุดหนุนโรงเรียนลาดยาววิทยาคม อำเภอลาดยาว จังหวัดนครสวรรค์ โครงการจัดซื้อเครื่องดนตรีสากล อยู่ในข้อบัญญัติ ล.๔.๑.๔๑ น.๑๔๔ | ดำเนินการจัดซื้อเครื่องดนตรีสากล ดังนี้ แตรทรัมเปต , อัลโตแซ็กโซโฟน และ เทนเนอร์ แซ็กโซโฟน | ๒๐๐,๐๐๐ | โรงเรียนลาดยาว วิทยาคม | กองการศึกษาฯ | | | | | | | แจ้งหน่วยงาน | เบิกงบฯ | ดำเนินการ | | | รายงานผล | ติดตาม |
| ๒๕. | อุดหนุนโรงเรียนตากฟ้าวิชาประสิทธิ์ อำเภอตากฟ้า จังหวัดนครสวรรค์ โครงการนักเรียนต้นแบบ รักวิชาการ สานฝันสู่นาคต อยู่ในข้อบัญญัติ ล.๔.๑.๔๒ น.๑๔๔ | ดำเนินการจัดการเรียนการสอนให้แก่นักเรียน ในระดับมัธยมศึกษาตอนปลายช่วงปิดภาคเรียน ทำให้เด็กนักเรียนได้เรียนกวดวิชาเพิ่มเติม ในระหว่างปิดภาคเรียน จำนวนประมาณ ๑๐๐ คน | ๑๐๐,๐๐๐ | โรงเรียนตากฟ้า วิชาประสิทธิ์ | กองการศึกษาฯ | | | | | | | แจ้งหน่วยงาน | เบิกงบฯ | ดำเนินการ | | | รายงานผล | ติดตาม |

๓. ยุทธศาสตร์การศึกษา กีฬาและวัฒนธรรม

๓.๑ แนวทางการส่งเสริมและสนับสนุนการจัดการศึกษาทุกระดับให้มีคุณภาพ

| ที่ | โครงการ | รายละเอียดของโครงการ | งบประมาณ (บาท) | สถานที่ ดำเนินการ | หน่วยงาน ที่รับผิดชอบ | พ.ศ.๒๕๕๕ | | พ.ศ.๒๕๕๖ | | | | | | | | | | | | | | | |
|-----|--|---|-------------------|--|--------------------------|----------|------|----------|------|------|-------|-------|------|-------|------|------|------|------|--|--|--|--|--|
| | | | | | | ต.ค. | พ.ย. | ธ.ค. | ม.ค. | ก.พ. | มี.ค. | เม.ย. | พ.ค. | มิ.ย. | ก.ค. | ส.ค. | ก.ย. | ต.ค. | | | | | |
| ๒ | จัดการศึกษาระดับการศึกษาขั้นพื้นฐาน ของโรงเรียนนครสวรรค์อิงลิชโปรแกรม (NSES) ๑. ฝึกอบรมเชิงปฏิบัติการและศึกษาดูงาน ด้านวิชาการ อยู่ในข้อบัญญัติ ล.๒.๒.๒.๙ น.๑๒๘ ๒. พัฒนศึกษาแหล่งเรียนรู้นอกห้องเรียน อยู่ในข้อบัญญัติ ล.๒.๒.๒.๑๐ น.๑๒๘ ๓. เข้าร่วมงานมหกรรมการจัดการศึกษา ท้องถิ่นระดับภาคและระดับประเทศ อยู่ในข้อบัญญัติ ล.๒.๒.๒.๑๑ น.๑๒๙ ๔. เตรียมความพร้อมส้อมมหาวิทยาลัย ของโรงเรียนนครสวรรค์อิงลิชโปรแกรม อยู่ในข้อบัญญัติ ล.๒.๒.๒.๑๒ น.๑๒๙ | จัดฝึกอบรมเชิงปฏิบัติการจัดทำแผนการศึกษา ณ โรงเรียนนครสวรรค์อิงลิชโปรแกรม และศึกษาดูงานด้านบริหารจัดการสถานศึกษา ณ โรงเรียนศรีสุวิศ อำเภอบางละมุง จังหวัดชลบุรี ศึกษาดูงานจังหวัดขอนแก่น และจังหวัด อุดรธานี ศึกษาดูงานแลกเปลี่ยนเรียนรู้ตามการ จัดงานมหกรรมการจัดการศึกษาท้องถิ่น ดังนี้ ๑. ระดับภาคเหนือเทศบาลเมืองสวรรคโลก จังหวัดสุโขทัย ๒. ระดับประเทศ ณ อิมแพคเมืองทองธานี | ๖๒,๒๐๐ | รร.นครสวรรค์- อิงลิชโปรแกรม และจังหวัดชลบุรี | กองการศึกษาฯ | | | | | | | | | | | | | | | | | | |
| | | | | | | | | | | | | | | | | | | | | | | | |
| | | | | | | | | | | | | | | | | | | | | | | | |
| | | | | | | | | | | | | | | | | | | | | | | | |
| | | | ๕๐,๐๐๐ | จังหวัดขอนแก่น จังหวัดอุดรธานี | กองการศึกษาฯ | | | | | | | | | | | | | | | | | | |
| | | | ๕๐,๐๐๐ | จังหวัดสุโขทัย กรุงเทพฯ | กองการศึกษาฯ | | | | | | | | | | | | | | | | | | |
| | | | ๑๐๙,๖๐๐ | รร.นครสวรรค์- อิงลิชโปรแกรม | กองการศึกษาฯ | | | | | | | | | | | | | | | | | | |

๓. ยุทธศาสตร์การศึกษา กีฬาและวัฒนธรรม

๓.๑ แนวทางการส่งเสริมและสนับสนุนการจัดการศึกษาทุกระดับให้มีคุณภาพ

| ที่ | โครงการ | รายละเอียดของโครงการ | งบประมาณ (บาท) | สถานที่ ดำเนินการ | หน่วยงาน ที่รับผิดชอบ | พ.ศ.๒๕๕๕ | | พ.ศ.๒๕๕๖ | | | | | | | | | | | | | | |
|-----|--|--|-------------------|--|--------------------------|----------|------|----------|------------------|-----------|----------|-------|------|-------|------|------|------|------|--|--|--|--|
| | | | | | | ต.ค. | พ.ย. | ธ.ค. | ม.ค. | ก.พ. | มี.ค. | เม.ย. | พ.ค. | มิ.ย. | ก.ค. | ส.ค. | ก.ย. | ต.ค. | | | | |
| | ๕.เผยแพร่วและประชาสัมพันธ์กิจกรรมของโรงเรียนนครสวรรค์อิงลิชโปรแกรม อยู่ในข้อบัญญัติ ล.๒.๒.๒.๑๓ น.๑๒๙ | เผยแพร่วและประชาสัมพันธ์กิจกรรมต่าง ๆ ของโรงเรียนนครสวรรค์อิงลิชโปรแกรม ดังนี้ ๑. จัดทำป้าย และแผ่นพับประชาสัมพันธ์การรับสมัครนักเรียน ๒. ออกหน่วยประชาสัมพันธ์รายละเอียดการเข้ารับการศึกษาของโรงเรียนฯ | ๑๐๐,๐๐๐ | จังหวัดนครสวรรค์ จังหวัดอุทัยธานี จังหวัดกำแพงเพชร | กองการศึกษาฯ | | | | ขออนุมัติโครงการ | ดำเนินการ | รายงานผล | | | | | | | | | | | |
| | ๖.สนับสนุนค่าใช้จ่ายการบริหารสถานศึกษา อยู่ในข้อบัญญัติ ล.๒.๒.๒.๑๔ น.๑๒๙ | เป็นค่าใช้จ่ายการบริหารสถานศึกษา ดังนี้ ๑) ค่าใช้จ่ายในการปรับปรุงหลักสูตรสถานศึกษา ๒) ค่าใช้จ่ายในการเชื่อมต่ออินเทอร์เน็ตความเร็วสูง ๓) ค่าใช้จ่ายในการพัฒนาครูและบุคลากรทางการศึกษา ๔) ค่าใช้จ่ายในการจัดซื้อหนังสือสำหรับห้องสมุด ๕) ค่าใช้จ่ายในการพัฒนาแหล่งเรียนรู้ของโรงเรียน | ๑๓๗,๘๐๐ | ภายในสถานศึกษา | กองการศึกษาฯ | | | | | | | | | | | | | | | | | เบิกจ่ายและดำเนินการเมื่อได้รับการอุดหนุนจากกรมฯ |
| | ๗.รณรงค์เพื่อป้องกันยาเสพติดในสถานศึกษา อยู่ในข้อบัญญัติ ล.๒.๒.๒.๑๕ น.๑๓๐ | เป็นค่าใช้จ่ายในการรณรงค์เพื่อป้องกันยาเสพติดในสถานศึกษา ตามโครงการของโรงเรียนนครสวรรค์อิงลิชโปรแกรม ดังนี้ - ค่าจัดกิจกรรมรณรงค์ป้องกันยาเสพติด - ค่าอบรมพัฒนาเจ้าหน้าที่ - ค่าอบรมพัฒนาครูแกนนำของโรงเรียนนครสวรรค์อิงลิชโปรแกรม | ๓๔,๐๐๐ | ภายในสถานศึกษา | กองการศึกษาฯ | | | | | | | | | | | | | | | | | เบิกจ่ายและดำเนินการเมื่อได้รับการอุดหนุนจากกรมฯ |

๓. ยุทธศาสตร์การศึกษา กีฬาและวัฒนธรรม

๓.๑ แนวทางการส่งเสริมและสนับสนุนการจัดการศึกษาทุกระดับให้มีคุณภาพ

| ที่ | โครงการ | รายละเอียดของโครงการ | งบประมาณ (บาท) | สถานที่ ดำเนินการ | หน่วยงาน ที่รับผิดชอบ | พ.ศ.๒๕๕๕ | | พ.ศ.๒๕๕๖ | | | | | | | | | | | | | |
|-----|---|--|---|--|--------------------------|----------|------|----------|------|------|-------|-------|------|-------|------|------|------|------|--|--|------------------|
| | | | | | | ต.ค. | พ.ย. | ธ.ค. | ม.ค. | ก.พ. | มี.ค. | เม.ย. | พ.ค. | มิ.ย. | ก.ค. | ส.ค. | ก.ย. | ต.ค. | | | |
| | ๘. จัดซื้อวัสดุ ครุภัณฑ์ ได้แก่ อยู่ในข้อบัญญัติ ล.๓.๑.๒ น.๑๓๓ อยู่ในข้อบัญญัติ ล.๓.๑.๓.๑ น.๑๓๓ อยู่ในข้อบัญญัติ ล.๓.๑.๓.๒ น.๑๓๔ อยู่ในข้อบัญญัติ ล.๓.๑.๓.๑ น.๑๓๔ อยู่ในข้อบัญญัติ ล.๓.๑.๔.๒ น.๑๓๔ อยู่ในข้อบัญญัติ ล.๓.๑.๕ น.๑๓๕ | ๑) เครื่องขยายเสียงเคลื่อนที่พร้อมอุปกรณ์ จำนวน ๑ ชุด ๒) จอรับภาพ ขนาด ๑๒๐ นิ้ว พร้อมอุปกรณ์ขาตั้ง ๓) เครื่องมัลติมีเดียโปรเจคเตอร์ จำนวน ๑ เครื่อง ๔) เครื่องตัดหญ้าแบบข้อแข็ง จำนวน ๑ เครื่อง ๕) เครื่องตัดหญ้าแบบล้อจักรยาน จำนวน ๑ เครื่อง ๖) ครุภัณฑ์กีฬา (เครื่องออกกำลังกาย) จำนวน ๗ ชิ้น ได้แก่ (๑) เครื่องออกกำลังกายข้อเข้า จำนวน ๑ เครื่อง (๒) เครื่องบริหารไหล่และข้อสะโพก จำนวน ๑ เครื่อง (๓) ลูกวิ่งเอนกประสงค์ จำนวน ๑ เครื่อง (๔) เครื่องออกกำลังกายแขน จำนวน ๑ เครื่อง (๕) เครื่องบริหารข้อสะโพก จำนวน ๑ เครื่อง (๖) เครื่องบริหารข้อเข่า จำนวน ๑ เครื่อง (๗) เครื่องชิท้อพหน้าห้อง จำนวน ๑ เครื่อง | ๓๕,๐๐๐ ๑๒,๐๐๐ ๒๓,๙๐๐ ๙,๕๐๐ ๑๐,๐๐๐ ๑๑,๙๐๐ ๑๑,๙๐๐ ๑๖,๔๐๐ ๑๔,๐๐๐ ๘,๖๐๐ ๑๑,๙๐๐ ๕,๐๐๐ | รร.นครสวรรค์- อิงลิชโปรแกรม | กองการศึกษาฯ | | | | | | | | | | | | | | | | |
| ๓ | การบริหารการศึกษาโรงเรียนสวนกุหลาบ วิทยาลัย (จิรประวัติ) นครสวรรค์ (ภารกิจถ่ายโอน) อยู่ในข้อบัญญัติ ล.๒.๒.๒.๑๖ น.๑๓๐ | เป็นค่าใช้จ่ายเกี่ยวกับการบริหารสถานศึกษา การจัดการเรียนการสอน กิจกรรมส่งเสริมการเรียนรู้ กลุ่มสาระต่าง ๆ กิจกรรมทัศนศึกษาแหล่งเรียนรู้ นอกห้องเรียน ซ่อมแซมวัสดุและครุภัณฑ์ ปรับปรุง ภูมิทัศน์ จ้างเหมาครูชาวต่างชาติ จ้างเหมาครู หรือผู้เชี่ยวชาญวิชาการสาขาต่าง ๆ จ้างเหมา | ๕,๐๐๐,๐๐๐ | ร.ร.สวนกุหลาบ, ภายในจังหวัด และต่างจังหวัด | กองการศึกษาฯ | | | | | | | | | | | | | | | | รายงาน ติดตาม |

๓. ยุทธศาสตร์การศึกษา กีฬาและวัฒนธรรม

๓.๑ แนวทางการส่งเสริมและสนับสนุนการจัดการศึกษาทุกระดับให้มีคุณภาพ

| ที่ | โครงการ | รายละเอียดของโครงการ | งบประมาณ (บาท) | สถานที่ ดำเนินการ | หน่วยงาน ที่รับผิดชอบ | พ.ศ.๒๕๕๕ | | | พ.ศ.๒๕๕๖ | | | | | | | | | |
|-----|---------|---------------------------------------|-------------------|----------------------|--------------------------|----------|------|------|----------|------|-------|-------|------|-------|------|------|------|------|
| | | | | | | ต.ค. | พ.ย. | ธ.ค. | ม.ค. | ก.พ. | มี.ค. | เม.ย. | พ.ค. | มิ.ย. | ก.ค. | ส.ค. | ก.ย. | ต.ค. |
| | | คนงานทั่วไปและค่าอื่น ๆ ที่เกี่ยวข้อง | ๑๘,๔๙๔,๗๐๐ | | | | | | | | | | | | | | | |

๓. ยุทธศาสตร์การศึกษา กีฬาและวัฒนธรรม

๓.๒ แนวทางการส่งเสริมและสนับสนุนการศาสนา ศิลปวัฒนธรรม และประเพณีอันดีงามของท้องถิ่น

| ที่ | โครงการ | รายละเอียดของโครงการ | งบประมาณ (บาท) | สถานที่ ดำเนินการ | หน่วยงาน ที่รับผิดชอบ | พ.ศ.๒๕๕๕ | | พ.ศ.๒๕๕๖ | | | | | | | | | | | | | | |
|-----|--|---|-------------------|----------------------|--------------------------|----------|------|------------------|-----------|----------|-------|-------|------------------|-----------|----------|------|------|------|--|--|--|--|
| | | | | | | ต.ค. | พ.ย. | ธ.ค. | ม.ค. | ก.พ. | มี.ค. | เม.ย. | พ.ค. | มิ.ย. | ก.ค. | ส.ค. | ก.ย. | ต.ค. | | | | |
| ๑ | จัดงานประเพณีสงกรานต์และวันผู้สูงอายุ อยู่ในข้อบัญญัติ ล.๒.๒.๒.๑ น.๑๒๗ | ดำเนินกิจกรรมในการจัดงานประเพณี สงกรานต์ และวันผู้สูงอายุ เช่น กิจกรรมทาง ศาสนา กิจกรรมมอบของขวัญ เช่น เครื่องนุ่งห่ม วัสดุเครื่องใช้สำหรับผู้สูงอายุ เป็นต้น และกิจกรรมอื่นๆ เพื่อเป็นการอนุรักษ์และ ส่งเสริมวัฒนธรรม และขนบธรรมเนียมประเพณี ของท้องถิ่นภายใน จังหวัดนครสวรรค์ให้คงอยู่ สืบไป ตามโครงการ ขององค์การบริหารส่วน จังหวัดนครสวรรค์ | ๑๐,๑๗๐,๐๐๐ | จังหวัดนครสวรรค์ | กองการศึกษาฯ | | | ขออนุมัติโครงการ | ดำเนินการ | รายงานผล | | | | | | | | | | | | |
| ๒ | ส่งเสริมและสนับสนุนศิลป วัฒนธรรมประเพณี อยู่ในข้อบัญญัติ ล.๒.๒.๒.๒ น.๑๒๗ | ดำเนินกิจกรรมในการจัดโครงการขององค์การ บริหารส่วนจังหวัด ในงานวัฒนธรรมประเพณี งานอนุรักษ์ศิลปวัฒนธรรมขนบธรรมเนียม ประเพณีต่าง ๆภายในจังหวัดนครสวรรค์ เช่น ๑. งานประเพณีลอยกระทง ๒. งานประเพณีแห่เทียนจำนำพรรษา ๓. งานประเพณีสลากภัต ฯลฯ | ๒,๗๐๐,๐๐๐ | จังหวัดนครสวรรค์ | กองการศึกษาฯ | | | ขออนุมัติโครงการ | ดำเนินการ | รายงานผล | | | ขออนุมัติโครงการ | ดำเนินการ | รายงานผล | | | | | | | |
| | | | | | | | | ขออนุมัติโครงการ | ดำเนินการ | รายงานผล | | | | | | | | | | | | |

๓. ยุทธศาสตร์การศึกษา กีฬาและวัฒนธรรม

๓.๒ แนวทางการส่งเสริมและสนับสนุนการศาสนา ศิลปวัฒนธรรม และประเพณีอันดีงามของท้องถิ่น

| ที่ | โครงการ | รายละเอียดของโครงการ | งบประมาณ (บาท) | สถานที่ ดำเนินการ | หน่วยงาน ที่รับผิดชอบ | พ.ศ.๒๕๕๕ | | พ.ศ.๒๕๕๖ | | | | | | | | | | | | |
|-----|--|---|-------------------|----------------------|--------------------------|----------|-------|----------|-------|-------|-------|-------|-------|-------|-------|-------|-------|-------|-------|-------|
| | | | | | | ต.ค. | พ.ย. | ธ.ค. | ม.ค. | ก.พ. | มี.ค. | เม.ย. | พ.ค. | มิ.ย. | ก.ค. | ส.ค. | ก.ย. | ต.ค. | | |
| ๓ | จัดงานวันเด็กแห่งชาติ อยู่ในข้อบัญญัติ ล.๒.๒.๒.๓ น.๑๒๗ | ดำเนินกิจกรรมในการจัดงานวันเด็กแห่งชาติ เพื่อส่งเสริมให้เด็กและเยาวชนในจังหวัดนครสวรรค์ ได้เห็นความสำคัญของวันเด็ก และสิทธิของเด็ก ซึ่งจะต้องเจริญเติบโตเป็นผู้ใหญ่ ในอนาคต และเป็นเยาวชนที่ดีของชาติ ตามโครงการของ องค์การบริหารส่วนจังหวัดนครสวรรค์ | ๑,๔๐๐,๐๐๐ | จังหวัดนครสวรรค์ | กองการศึกษาฯ | | | | | | | | | | | | | | | |
| ๔ | ส่งเสริมและสนับสนุนศิลปวัฒนธรรม ประเพณีท้องถิ่น อยู่ในข้อบัญญัติ ล. ๒.๒.๒.๔ น.๑๒๗ | เป็นค่าใช้จ่ายในการจัดกิจกรรมการเล่น การแสดงพื้นบ้าน กิจกรรมศิลปวัฒนธรรม ประเพณีท้องถิ่น เช่น ๑. ประเพณีแห่เจ้าพ่อ-เจ้าแม่ ๒. ประเพณีไทยทรงดำ ๓. ประเพณีบุญบั้งไฟ ๔. ประเพณีบุญก่าฟ้า ๖. ประเพณีข้าวแช่ ฯลฯ | ๙,๐๐๐,๐๐๐ | จังหวัดนครสวรรค์ | กองการศึกษาฯ | | | | | | | | | | | | | | | |
| ๕ | โครงการประเพณีแข่งขันเรือยาว อยู่ในข้อบัญญัติ ล.๒.๒.๒.๗ น.๑๒๘ | ดำเนินกิจกรรมในการจัดงานประเพณี แข่งขันเรือยาว เป็นการอนุรักษ์และส่งเสริม วัฒนธรรมและขนบธรรมเนียมประเพณีของ จังหวัดนครสวรรค์ให้คงอยู่สืบไป ตามโครงการ ขององค์การบริหารส่วนจังหวัดนครสวรรค์ | ๑,๓๒๐,๐๐๐ | จังหวัดนครสวรรค์ | กองการศึกษาฯ | | | | | | | | | | | | | | | |

๓. ยุทธศาสตร์การศึกษา กีฬาและวัฒนธรรม

๓.๒ แนวทางการส่งเสริมและสนับสนุนการศาสนา ศิลปวัฒนธรรม และประเพณีอันดีงามของท้องถิ่น

| ที่ | โครงการ | รายละเอียดของโครงการ | งบประมาณ (บาท) | สถานที่ ดำเนินการ | หน่วยงาน ที่รับผิดชอบ | พ.ศ.๒๕๕๕ | | พ.ศ.๒๕๕๖ | | | | | | | | | | | | | | |
|-----|--|---|-------------------|--------------------------------|--------------------------|----------|------|----------|------|--------------|---------|----------------------|----------|--------------|---------|-----------|------|------|--|--------|--|------------------|
| | | | | | | ต.ค. | พ.ย. | ธ.ค. | ม.ค. | ก.พ. | มี.ค. | เม.ย. | พ.ค. | มิ.ย. | ก.ค. | ส.ค. | ก.ย. | ต.ค. | | | | |
| ๖ | สนับสนุนหน่วยงานอื่นในการดำเนินการ ด้านศิลปวัฒนธรรมและประเพณีต่าง ๆ จำนวน ๒๒ กิจกรรม | ดำเนินกิจกรรมในการจัดงานประเพณีแห่ เจ้าพ่อ - เจ้าแม่ปากน้ำโพ โครงการอนุรักษ์ และส่งเสริมประเพณีแห่เจ้าพ่อ-เจ้าแม่ ปากน้ำโพ ของจังหวัดนครสวรรค์ ประจำปี ๒๕๕๖ อยู่ในข้อบัญญัติ ล.๔.๒.๒ น.๑๔๕ | ๒,๐๐๐,๐๐๐ | จังหวัดนครสวรรค์ | กองการศึกษาฯ | | | | | แจ้งหน่วยงาน | เบิกงบฯ | ดำเนินการตามโครงการฯ | | | | | | | | ติดตาม | | |
| | | | ๒,๕๕๐,๐๐๐ | จังหวัดนครสวรรค์ | กองการศึกษาฯ | | | | | แจ้งหน่วยงาน | เบิกงบฯ | ดำเนินการฯ | รายงานผล | | | | | | | | | ติดตาม |
| | | | ๕๐๐,๐๐๐ | วัดพนมเศษเหนือ อำเภอท่าตะโก | กองการศึกษาฯ | | | | | | | | | แจ้งหน่วยงาน | เบิกงบฯ | ดำเนินการ | | | | | | รายงาน ติดตาม |

๓. ยุทธศาสตร์การศึกษา กีฬาและวัฒนธรรม

๓.๒ แนวทางการส่งเสริมและสนับสนุนการศาสนา ศิลปวัฒนธรรม และประเพณีอันดีงามของท้องถิ่น

| ที่ | โครงการ | รายละเอียดของโครงการ | งบประมาณ (บาท) | สถานที่ ดำเนินการ | หน่วยงาน ที่รับผิดชอบ | พ.ศ.๒๕๕๕ | | พ.ศ.๒๕๕๖ | | | | | | | | | | | | | |
|-----|---|---|-------------------|-------------------------------|--------------------------|----------|------|----------|------|------|-------|--------------|---------|-----------|------|------|------|------|--|--|------------------|
| | | | | | | ต.ค. | พ.ย. | ธ.ค. | ม.ค. | ก.พ. | มี.ค. | เม.ย. | พ.ค. | มิ.ย. | ก.ค. | ส.ค. | ก.ย. | ต.ค. | | | |
| ๔. | อุดหนุนวัดสำโรงชัย อำเภอไพศาลี จังหวัดนครสวรรค์ โครงการบูรณปฏิสังขรณ์ หล้าคาอุโบสถวัดสำโรงชัย อยู่ในข้อบัญญัติ ล.๔.๒.๕ น.๑๔๕ | ดำเนินการปรับปรุงหล้าคาพระอุโบสถหลังเก่า ที่ทางวัดกำลังดำเนินการบูรณปฏิสังขรณ์ ด้วยการดำเนินงานทางวิศวกรรมโครงสร้าง ก่อสร้าง หล้าคา ด้วยคอนกรีต และอุปกรณ์ก่อสร้างต่าง ๆ มุงหล้าคาด้วยกระเบื้องเซรามิก และติดฝ้าเพดาน พื้นสำเร็จรูป และงานคอนกรีต | ๑,๐๐๐,๐๐๐ | วัดสำโรงชัย อำเภอไพศาลี | กองการศึกษาฯ | | | | | | | แจ้งหน่วยงาน | เบิกงบฯ | ดำเนินการ | | | | | | | รายงาน ติดตาม |
| ๕. | อุดหนุนวัดห้วยตะโก อำเภอไพศาลี จังหวัดนครสวรรค์ โครงการก่อสร้างศาลา เอนกประสงค์วัดห้วยตะโก อยู่ในข้อบัญญัติ ล.๔.๒.๖ น.๑๔๕ | ดำเนินการก่อสร้างศาลาเอนกประสงค์ ให้ประชาชนได้ใช้ในการประกอบศาสนกิจ รักษาศีล ใช้เป็นที่รับรองพระเถรานุเถระ และใช้สำหรับเป็นสถานที่ให้พระภิกษุสงฆ์ และ พุทธศาสนิกชน ได้ศึกษาพระธรรมวินัย และการ เรียนการสอนพระปริยัติในอนาคต | ๕๐๐,๐๐๐ | วัดห้วยตะโก อำเภอไพศาลี | กองการศึกษาฯ | | | | | | | แจ้งหน่วยงาน | เบิกงบฯ | ดำเนินการ | | | | | | | รายงาน ติดตาม |
| ๖. | อุดหนุนวัดพระพุทธรบาท อำเภอไพศาลี จังหวัดนครสวรรค์ โครงการก่อสร้างศาลา ปฏิบัติธรรมวัดพระพุทธรบาท อยู่ในข้อบัญญัติ ล.๔.๒.๗ น.๑๔๖ | ดำเนินการก่อสร้างอาคารถาวร เป็นโครงสร้าง อาคารชั้นเดียวมีหล้าคา ผนังอาคารเปิดโล่ง เป็นศาลาปฏิบัติธรรมวัดพระพุทธรบาท | ๓๐๐,๐๐๐ | วัดพระพุทธรบาท อำเภอไพศาลี | กองการศึกษาฯ | | | | | | | แจ้งหน่วยงาน | เบิกงบฯ | ดำเนินการ | | | | | | | รายงาน ติดตาม |

๓. ยุทธศาสตร์การศึกษา กีฬาและวัฒนธรรม

๓.๒ แนวทางการส่งเสริมและสนับสนุนการศาสนา ศิลปวัฒนธรรม และประเพณีอันดีงามของท้องถิ่น

| ที่ | โครงการ | รายละเอียดของโครงการ | งบประมาณ (บาท) | สถานที่ ดำเนินการ | หน่วยงาน ที่รับผิดชอบ | พ.ศ.๒๕๕๕ | | พ.ศ.๒๕๕๖ | | | | | | | | | | |
|-----|--|---|-------------------|---------------------------------------|--------------------------|----------|------|----------|--------------|----------------------------|--------------|-------------------|------|-------|------|------|------|--------------|
| | | | | | | ต.ค. | พ.ย. | ธ.ค. | ม.ค. | ก.พ. | มี.ค. | เม.ย. | พ.ค. | มิ.ย. | ก.ค. | ส.ค. | ก.ย. | ต.ค. |
| ๗. | อุดหนุนวัดเขาหลักชัย อำเภอไพศาลี จังหวัดนครสวรรค์ โครงการก่อสร้างอุโบสถ (ในสวนหลังคา) วัดเขาหลักชัย ตำบลโพธิ์ประสาท อำเภอไพศาลี จังหวัดนครสวรรค์ <i>อยู่ในข้อบัญญัติ ล.๔.๒.๘ น.๑๔๖</i> | ดำเนินการก่อสร้างหลังคาพระอุโบสถ ด้วยการดำเนินงานทางวิศวกรรมโครงสร้าง ก่อสร้างหลังคา ด้วยคอนกรีตเสริมเหล็ก และอุปกรณ์ก่อสร้างต่าง ๆ มุงหลังคาด้วยกระเบื้องดินเผา และติดผ้าเพดาน พื้นสำเร็จรูป และงานคอนกรีตเสริมเหล็ก | ๒๐๐,๐๐๐ | วัดเขาหลักชัย อำเภอไพศาลี | กองการศึกษาฯ | | | | | | แจ้งหน่วยงาน | เบิกงบฯ ดำเนินการ | | | | | | รายงานติดตาม |
| ๘. | อุดหนุนสภาวัฒนธรรมตำบลหนองพิกุล อำเภอตากฟ้า จังหวัดนครสวรรค์ โครงการจัดงานสืบสานวัฒนธรรมประเพณีไทย ประเพณีสงกรานต์ และก่อเจดีย์ทราย ประจำปี ๒๕๕๖ อาทิ กิจกรรมก่อพระเจดีย์ทราย กิจกรรมการประกวดร้องเพลง กิจกรรมการประกวดการแต่งกาย เป็นต้น <i>อยู่ในข้อบัญญัติ ล.๔.๒.๙ น.๑๔๑</i> | ดำเนินการจัดงานสืบสานวัฒนธรรมประเพณีไทย ประเพณีสงกรานต์ และก่อเจดีย์ทราย ประจำปี ๒๕๕๖ อาทิ กิจกรรมก่อพระเจดีย์ทราย กิจกรรมการประกวดร้องเพลง กิจกรรมการประกวดการแต่งกาย เป็นต้น | ๒๐๐,๐๐๐ | วัดห้วยลำไย ตำบลหนองพิกุล อำเภอตากฟ้า | กองการศึกษาฯ | | | | แจ้งหน่วยงาน | เบิกงบฯ ดำเนินการ รายงานผล | | | | | | | | ติดตาม |
| ๙. | อุดหนุนวัดท่าตะโก อำเภอท่าตะโก จังหวัดนครสวรรค์ โครงการบูรณปฏิสังขรณ์ อุโบสถวัดท่าตะโก <i>อยู่ในข้อบัญญัติ ล.๔.๒.๑๐ น.๑๔๖</i> | ดำเนินการยกอุโบสถทั้งหลังให้สูงขึ้น ๒.๕๐ ม. ปรับพื้นที่ถมดินรอบบริเวณอุโบสถ บูรณปฏิสังขรณ์ เพดาน ผนัง องค์กรสมา และส่วนประกอบอื่น ๆ ให้มีความแข็งแรงสวยงาม | ๒,๐๐๐,๐๐๐ | วัดท่าตะโก | กองการศึกษาฯ | | | | | | แจ้งหน่วยงาน | เบิกงบฯ ดำเนินการ | | | | | | รายงานติดตาม |
| ๑๐. | อุดหนุนวัดท่าพระเจริญพรต อำเภอเมืองนครสวรรค์ จังหวัดนครสวรรค์ โครงการก่อสร้างอาคารที่พักสงฆ์ ๒ ชั้น <i>อยู่ในข้อบัญญัติ ล.๔.๒.๑๑ น.๑๔๖</i> | ดำเนินการก่อสร้างอาคารที่พักสงฆ์ ๒ ชั้น คอนกรีตเสริมเหล็กยกมุข กว้าง ๑๐ เมตร ยาว ๓๕ เมตร จำนวน ๒๒ ห้อง ขนาดห้อง ๓.๕ x ๔ เมตร | ๕๐๐,๐๐๐ | วัดท่าพระ-เจริญพรต อำเภอเมืองฯ | กองการศึกษาฯ | | | | | | แจ้งหน่วยงาน | เบิกงบฯ ดำเนินการ | | | | | | รายงานติดตาม |

๓. ยุทธศาสตร์การศึกษา กีฬาและวัฒนธรรม

๓.๒ แนวทางการส่งเสริมและสนับสนุนการศาสนา ศิลปวัฒนธรรม และประเพณีอันดีงามของท้องถิ่น

| ที่ | โครงการ | รายละเอียดของโครงการ | งบประมาณ (บาท) | สถานที่ ดำเนินการ | หน่วยงาน ที่รับผิดชอบ | พ.ศ.๒๕๕๕ | | พ.ศ.๒๕๕๖ | | | | | | | | | | |
|-----|---|--|-------------------|--|--------------------------|----------|------|----------|------|------|-------|--------------|---------|-----------|----------|------|------|------------------|
| | | | | | | ต.ค. | พ.ย. | ธ.ค. | ม.ค. | ก.พ. | มี.ค. | เม.ย. | พ.ค. | มิ.ย. | ก.ค. | ส.ค. | ก.ย. | ต.ค. |
| ๑๑. | อุดหนุนวัดบ้านบ่อทอง อำเภอไพศาลี จังหวัดนครสวรรค์ โครงการก่อสร้างหอรขัง วัดบ่อทอง ตำบลนาขอม อำเภอไพศาลี จังหวัดนครสวรรค์ <i>อยู่ในข้อบัญญัติ ล.๔.๒.๑๒ น.๑๔๗</i> | ดำเนินการก่อสร้างหอรขัง เป็นพุทธสถาน และใช้ประโยชน์ในกิจการของสงฆ์ เป็นสัญลักษณ์ที่แสดงออกถึงความสามัคคี การร่วมแรงร่วมใจของคนในพื้นที่ ที่ต้องการทำนุบำรุงศาสนาพุทธให้คงอยู่แต่ชนรุ่นหลังสืบต่อไป | ๒๐๐,๐๐๐ | วัดบ้านบ่อทอง อำเภอไพศาลี | กองการศึกษาฯ | | | | | | | แจ้งหน่วยงาน | เบิกงบฯ | ดำเนินการ | | | | รายงาน ติดตาม |
| ๑๒. | อุดหนุนวัดอุดมธัญญา อำเภอตากฟ้า จังหวัดนครสวรรค์ โครงการซ่อมแซมศาลาการเปรียญ วัดอุดมธัญญา หมู่ที่ ๑๔ ตำบลอุดมธัญญา อำเภอตากฟ้า จังหวัดนครสวรรค์ <i>อยู่ในข้อบัญญัติ ล.๔.๒.๑๓ น.๑๔๗</i> | ดำเนินการเปลี่ยนหลังคาศาลาการเปรียญใหม่ พร้อมฝ้าเพดาน ปรับปรุงระบบไฟฟ้า และทาสีศาลาการเปรียญใหม่ | ๓๐๐,๐๐๐ | วัดอุดมธัญญา อำเภอตากฟ้า | กองการศึกษาฯ | | | | | | | แจ้งหน่วยงาน | เบิกงบฯ | ดำเนินการ | | | | รายงาน ติดตาม |
| ๑๓. | อุดหนุนสภาวัฒนธรรมอำเภอท่าตะโก จังหวัดนครสวรรค์ โครงการก่อสร้างศูนย์วัฒนธรรมอำเภอท่าตะโก อำเภอท่าตะโก จังหวัดนครสวรรค์ <i>อยู่ในข้อบัญญัติ ล.๔.๒.๑๔ น.๑๔๗</i> | ดำเนินการก่อสร้างอาคาร คสล. ชั้นเดียว จำนวน ๑ หลัง ให้เป็นศูนย์วัฒนธรรมอำเภอท่าตะโก | ๑,๐๐๐,๐๐๐ | หมู่ที่ ๑ ตำบลท่าตะโก อำเภอท่าตะโก | กองการศึกษาฯ | | | | | | | แจ้งหน่วยงาน | เบิกงบฯ | ดำเนินการ | | | | รายงาน ติดตาม |
| ๑๔. | อุดหนุนสภาวัฒนธรรมจังหวัดนครสวรรค์ โครงการประกวดแต่งกลอนแปด หัวข้อ "ใต้ร่มพระบารมี" เฉลิมพระเกียรติ พระบาทสมเด็จพระเจ้าอยู่หัว | ดำเนินการจัดกิจกรรมประกวดแต่งกลอนแปด จำนวน ๑ วัน ดังนี้ ๑. ระดับประถมศึกษา ๒. ระดับมัธยมศึกษา | ๒๘,๐๐๐ | ห้องประชุม สักนังงาน วัฒนธรรม จังหวัดนครสวรรค์ | กองการศึกษาฯ | | | | | | | แจ้งหน่วยงาน | เบิกงบฯ | ดำเนินการ | รายงานผล | | | ติดตาม |

๓. ยุทธศาสตร์การศึกษา กีฬาและวัฒนธรรม

๓.๒ แนวทางการส่งเสริมและสนับสนุนการศาสนา ศิลปวัฒนธรรม และประเพณีอันดีงามของท้องถิ่น

| ที่ | โครงการ | รายละเอียดของโครงการ | งบประมาณ (บาท) | สถานที่ ดำเนินการ | หน่วยงาน ที่รับผิดชอบ | พ.ศ.๒๕๕๕ | | พ.ศ.๒๕๕๖ | | | | | | | | | | | | |
|-----|--|--|-------------------|---------------------------|--------------------------|----------|------|----------|------|------|-------|-------|------|-------|------|------|------|------|--|--|
| | | | | | | ต.ค. | พ.ย. | ธ.ค. | ม.ค. | ก.พ. | มี.ค. | เม.ย. | พ.ค. | มิ.ย. | ก.ค. | ส.ค. | ก.ย. | ต.ค. | | |
| | อยู่ในข้อบัญญัติ ล.๔.๒.๑๔ น.๑๗๔ | ๓. ระดับอุดมศึกษา | | | | | | | | | | | | | | | | | | |
| | ๑๕. อุดหนุนสภาวัฒนธรรมจังหวัดนครสวรรค์ โครงการประกวดร้องเพลงไทยลูกทุ่ง ประจำปี ๒๕๕๖ อยู่ในข้อบัญญัติ ล.๔.๒.๑๖ น.๑๔๗ | ๓. ระดับอุดมศึกษา ดำเนินการจัดกิจกรรมประกวดร้องเพลงไทย ลูกทุ่ง จำนวน ๑ วัน ดังนี้ ๑. ระดับประถมศึกษา ๒. ระดับมัธยมศึกษา ๓. ระดับอุดมศึกษา | ๔๐,๐๐๐ | จังหวัดนครสวรรค์ | กองการศึกษาฯ | | | | | | | | | | | | | | | |
| | ๑๖. อุดหนุนวัดดอนคา โครงการก่อสร้าง เตาเผาศพพลอดมลพิชวัดดอนคา ตำบลดอนคา อำเภอท่าตะโก จังหวัดนครสวรรค์ อยู่ในข้อบัญญัติ ล.๔.๒.๑๗ น.๑๔๘ | ดำเนินการก่อสร้างเตาเผาศพพลอดมลพิช แบบระบบการเผาไหม้แบบ ๒ ห้องเผา จำนวน ๑ เตา | ๑,๙๘๐,๐๐๐ | วัดดอนคา อำเภอท่าตะโก | กองการศึกษาฯ | | | | | | | | | | | | | | | |
| | ๑๗. อุดหนุนวัดเขาลือ โครงการก่อสร้าง เตาเผาศพพลอดมลพิชวัดเขาลือ ตำบลดอนคา อำเภอท่าตะโก จังหวัดนครสวรรค์ อยู่ในข้อบัญญัติ ล.๔.๒.๑๘ น.๑๔๘ | ดำเนินการก่อสร้างเตาเผาศพพลอดมลพิช แบบระบบการเผาไหม้แบบ ๒ ห้องเผา จำนวน ๑ เตา | ๑,๙๘๐,๐๐๐ | วัดเขาลือ อำเภอท่าตะโก | กองการศึกษาฯ | | | | | | | | | | | | | | | |
| | ๑๘. อุดหนุนวัดจันเสน ตำบลจันเสน อำเภอตาคลี จังหวัดนครสวรรค์ โครงการก่อสร้างเตาเผาศพพลอดมลพิช พร้อมปรับปรุงอาคารเมรุเดิม อยู่ในข้อบัญญัติ ล.๔.๒.๑ น.๑๔๘ | ดำเนินการปรับปรุงอาคารเมรุ พร้อม ติดตั้งเตาเผาศพพลอดมลพิช แบบระบบการเผาไหม้ แบบ ๒ ห้องเผา จำนวน ๑ เตา | ๑,๙๘๐,๐๐๐ | วัดจันเสน อำเภอตาคลี | กองการศึกษาฯ | | | | | | | | | | | | | | | |

๓. ยุทธศาสตร์การศึกษา กีฬาและวัฒนธรรม

๓.๒ แนวทางการส่งเสริมและสนับสนุนการศาสนา ศิลปวัฒนธรรม และประเพณีอันดีงามของท้องถิ่น

| ที่ | โครงการ | รายละเอียดของโครงการ | งบประมาณ (บาท) | สถานที่ ดำเนินการ | หน่วยงาน ที่รับผิดชอบ | พ.ศ.๒๕๕๕ | | | พ.ศ.๒๕๕๖ | | | | | | | | | |
|-----|---------|----------------------|-------------------|----------------------|--------------------------|----------|------|------|----------|------|-------|-------|------|-------|------|------|------|------|
| | | | | | | ต.ค. | พ.ย. | ธ.ค. | ม.ค. | ก.พ. | มี.ค. | เม.ย. | พ.ค. | มิ.ย. | ก.ค. | ส.ค. | ก.ย. | ต.ค. |
| | | | | | | | | | | | | | | | | | | |

๔๒,๘๕๑,๐๐๐

๓. ยุทธศาสตร์การศึกษา กีฬาและวัฒนธรรม

๓.๓ การส่งเสริมให้เด็ก เยาวชนและประชาชนมีคุณธรรม จริยธรรมในการดำรงชีวิตและอยู่ร่วมกันอย่างสันติสุข

| ที่ | โครงการ | รายละเอียดของโครงการ | งบประมาณ (บาท) | สถานที่ ดำเนินการ | หน่วยงาน ที่รับผิดชอบ | พ.ศ.๒๕๕๕ | | พ.ศ.๒๕๕๖ | | | | | | | | | | |
|-----|--|--|-------------------|----------------------------------|--------------------------|----------|------|----------|------------------|-----------|----------|-------|------|-------|------|------|------|------|
| | | | | | | ต.ค. | พ.ย. | ธ.ค. | ม.ค. | ก.พ. | มี.ค. | เม.ย. | พ.ค. | มิ.ย. | ก.ค. | ส.ค. | ก.ย. | ต.ค. |
| ๑ | บรรพชาสามเณร อยู่ในข้อบัญญัติ ล.๒.๒.๒.๕ น.๑๒๘ | ดำเนินกิจกรรมในการจัดบรรพชาสามเณร สร้างภูมิคุ้มกันทางสังคมแก่เด็กและเยาวชน ในจังหวัดนครสวรรค์ มีคุณธรรมจริยธรรม เอื้ออาทรต่อผู้อื่น ปฏิบัติงานด้วยความซื่อสัตย์ ความเป็นไทยเข้าใจความหลากหลายทาง วัฒนธรรม ตลอดจนการเรียนรู้เท่าทันสังคมโลก ตามโครงการขององค์การบริหารส่วนจังหวัด นครสวรรค์ | ๕๕๐,๐๐๐ | จังหวัดนครสวรรค์ | กองการศึกษาฯ | | | | ขออนุมัติโครงการ | ดำเนินการ | รายงานผล | | | | | | | |
| ๒ | ศึกษาวิชาการทางพระพุทธศาสนา อยู่ในข้อบัญญัติ ล. ๒.๒.๒.๖ น.๑๒๘ | ดำเนินกิจกรรมในการจัดทำโครงการศึกษา วิชาการทางพระพุทธศาสนา เพื่อส่งเสริม สนับสนุนให้เด็ก เยาวชน และประชาชน ในจังหวัดนครสวรรค์ ได้ศึกษาและตระหนัก ถึงหลักธรรมคำสอนทางพระพุทธศาสนา โดยมีค่าใช้จ่าย เช่น ค่าตอบแทนวิทยากร ค่าอาหารและเครื่องดื่ม ค่าเอกสาร และ ค่าใช้จ่ายอื่น ๆ ที่เกี่ยวข้อง ตามโครงการของ องค์การบริหารส่วนจังหวัดนครสวรรค์ | ๑๓๐,๐๐๐ | วัดเกรียงไกรเหนือ อำเภอชุมแสง | กองการศึกษาฯ | | | | ขออนุมัติโครงการ | ดำเนินการ | รายงานผล | | | | | | | |

๓. ยุทธศาสตร์การศึกษา กีฬาและวัฒนธรรม

๓.๓ การส่งเสริมให้เด็ก เยาวชนและประชาชนมีคุณธรรม จริยธรรมในการดำรงชีวิตและอยู่ร่วมกันอย่างสันติสุข

| ที่ | โครงการ | รายละเอียดของโครงการ | งบประมาณ (บาท) | สถานที่ ดำเนินการ | หน่วยงาน ที่รับผิดชอบ | พ.ศ.๒๕๕๕ | | พ.ศ.๒๕๕๖ | | | | | | | | | | |
|-----|--|---|-------------------|--|--------------------------|----------|------|----------|------|------|------------------|-----------|-----------------------|-------|------|------|------|--------|
| | | | | | | ต.ค. | พ.ย. | ธ.ค. | ม.ค. | ก.พ. | มี.ค. | เม.ย. | พ.ค. | มิ.ย. | ก.ค. | ส.ค. | ก.ย. | ต.ค. |
| ๓ | พัฒนาคุณธรรมจริยธรรมนักเรียน อยู่ในข้อบัญญัติ ล.๒.๒.๒.๘ น.๑๒๘ | ดำเนินกิจกรรมในการอบรมคุณธรรม จริยธรรมให้กับนักเรียน นักศึกษา เยาวชน เพื่อปลูกจิตสำนึกให้นักเรียน นักศึกษา เยาวชน ได้เรียนรู้คุณธรรมจริยธรรม เพื่อนำไปใช้ในชีวิต ประจำวัน โดยมีค่าใช้จ่าย เช่น ค่าตอบแทน วิทยากร ค่าอาหารและเครื่องดื่ม ค่าเอกสาร และ ค่าใช้จ่ายอื่น ๆ ที่เกี่ยวข้อง ตามโครงการของ องค์การบริหารส่วนจังหวัดนครสวรรค์ | ๕๐๐,๐๐๐ | อำเภอไพศาลี อำเภอบรรพตพิสัย อำเภอตาคลี | กองการศึกษาฯ | | | | | | ขออนุมัติโครงการ | ดำเนินการ | รายงานผล | | | | | |
| ๔ | <u>สนับสนุนหน่วยงานอื่นในการดำเนินการ</u> <u>ด้านคุณธรรมจริยธรรมต่าง ๆ</u> <u>จำนวน ๓ กิจกรรม</u> ๑. อุดหนุนสำนักงานพระพุทธศาสนา จังหวัดนครสวรรค์ โครงการอบรมโยยาวัจฉกรวัด มีความรู้เกี่ยวกับงานด้านพระพุทธศาสนา เพื่อสนองงานพระสงฆ์ได้อย่างมีประสิทธิภาพ จำนวน ๓ รุ่น ๆ ละ ๓๐๐ คน รุ่นละ ๑ วัน รวม ๙๐๐ คน | ดำเนินการจัดอบรมให้ความรู้แก่โยยาวัจฉกรวัด ให้มีความรู้ ความเข้าใจในบทบาทหน้าที่ของตน มีความรู้เกี่ยวกับงานด้านพระพุทธศาสนา เพื่อสนองงานพระสงฆ์ได้อย่างมีประสิทธิภาพ จำนวน ๓ รุ่น ๆ ละ ๓๐๐ คน รุ่นละ ๑ วัน รวม ๙๐๐ คน | ๑๗๔,๐๐๐ | วัดวรนาถบรรพต วัดตากฟ้า วัดลาดยาว | กองการศึกษาฯ | | | | | | แจ้งหน่วยงาน | เบิกงบฯ | ดำเนินการ รายงานผล | | | | | ติดตาม |

๓. ยุทธศาสตร์การศึกษา กีฬาและวัฒนธรรม

๓.๓ การส่งเสริมให้เด็ก เยาวชนและประชาชนมีคุณธรรม จริยธรรมในการดำรงชีวิตและอยู่ร่วมกันอย่างสันติสุข

| ที่ | โครงการ | รายละเอียดของโครงการ | งบประมาณ (บาท) | สถานที่ ดำเนินการ | หน่วยงาน ที่รับผิดชอบ | พ.ศ.๒๕๕๕ | | พ.ศ.๒๕๕๖ | | | | | | | | | | | | | |
|-----|---|--|-------------------|--|--------------------------|----------|------|----------|--------------|------|---------|-----------|------|-------|------|------|------|------|--|--|------------------|
| | | | | | | ต.ค. | พ.ย. | ธ.ค. | ม.ค. | ก.พ. | มี.ค. | เม.ย. | พ.ค. | มิ.ย. | ก.ค. | ส.ค. | ก.ย. | ต.ค. | | | |
| ๒. | อุดหนุนสำนักงานพระพุทธศาสนา จังหวัดนครสวรรค์ โครงการประชุมพระสังฆาธิการระดับ เจ้าอาวาส ในเขตปกครองคณะสงฆ์ จังหวัดนครสวรรค์ อยู่ในข้อบัญญัติ ล.๕.๑.๑๙ น.๑๔๐ | จัดประชุมถวายความรู้พระสังฆาธิการ ระดับเจ้าอาวาส รองเจ้าอาวาส ผู้ช่วยเจ้าอาวาส ผู้รักษาการแทนเจ้าอาวาส และหัวหน้าที่พักสงฆ์ ในจังหวัดนครสวรรค์ ใน ๑๕ อำเภอ จำนวน ๙๐๐ รูป | ๑๗๐,๐๐๐ | วิทยาลัยสงฆ์ นครสวรรค์ พุทธอุทยาน นครสวรรค์ | กองการศึกษาฯ | | | | แจ้งหน่วยงาน | | เบิกงบฯ | ดำเนินการ | | | | | | | | | ติดตาม |
| ๓. | อุดหนุนมูลนิธิคาทอลิกนครสวรรค์ โครงการ "People's Center for moral Promotion" (PCMP) การจัดตั้งศูนย์ ส่งเสริมคุณธรรมภาคประชาชน ๕๐ แห่ง ในจังหวัดนครสวรรค์ อยู่ในข้อบัญญัติ ล.๕.๒.๑ น.๑๔๔ | ดำเนินการจัดตั้งศูนย์ส่งเสริมคุณธรรมภาค ประชาชน ๕๐ แห่งในจังหวัดนครสวรรค์ เป็นศูนย์กลางในการอบรม เผยแพร่ และพัฒนา คุณธรรม จริยธรรมของประชาชนในจังหวัด โดยการบูรณาการความร่วมมือระหว่างภาครัฐ ภาคศาสนา และภาคประชาสังคมในพื้นที่ จังหวัดนครสวรรค์ | ๓๐๐,๐๐๐ | จังหวัดนครสวรรค์ | กองการศึกษาฯ | | | | แจ้งหน่วยงาน | | เบิกงบฯ | ดำเนินการ | | | | | | | | | รายงาน ติดตาม |

๓. ยุทธศาสตร์การศึกษา กีฬาและวัฒนธรรม

๓.๓ การส่งเสริมให้เด็ก เยาวชนและประชาชนมีคุณธรรม จริยธรรมในการดำรงชีวิตและอยู่ร่วมกันอย่างสันติสุข

| ที่ | โครงการ | รายละเอียดของโครงการ | งบประมาณ (บาท) | สถานที่ ดำเนินการ | หน่วยงาน ที่รับผิดชอบ | พ.ศ.๒๕๕๕ | | พ.ศ.๒๕๕๖ | | | | | | | |
|-----|---------|----------------------|-------------------|----------------------|--------------------------|----------|------|----------|------|------|-------|-------|------|-------|------|
| | | | | | | ต.ค. | พ.ย. | ธ.ค. | ม.ค. | ก.พ. | มี.ค. | เม.ย. | พ.ค. | มิ.ย. | ก.ค. |

๑,๘๒๔,๐๐๐

๓. ยุทธศาสตร์การศึกษา กีฬาและวัฒนธรรม

๓.๔ แนวทางการส่งเสริมและสนับสนุนให้เด็ก เยาวชน และประชาชน ได้ออกกำลังกายและสามารถพัฒนาตนเองสู่ความเป็นเลิศทางการกีฬา

| ที่ | โครงการ | รายละเอียดของโครงการ | งบประมาณ (บาท) | สถานที่ ดำเนินการ | หน่วยงาน ที่รับผิดชอบ | พ.ศ.๒๕๕๕ | | พ.ศ.๒๕๕๖ | | | | | | | | หมายเหตุ | | | | |
|-----|---|---|-------------------|------------------------------|--------------------------|----------|------|----------|------|------|-------|-------|------|-------|------|----------|------|------|------|--|
| | | | | | | ต.ค. | พ.ย. | ธ.ค. | ม.ค. | ก.พ. | มี.ค. | เม.ย. | พ.ค. | มิ.ย. | ก.ค. | | ส.ค. | ก.ย. | ต.ค. | |
| ๑ | แข่งขันหรือเข้าร่วมแข่งขันกีฬา สภาองค์การบริหารส่วนจังหวัดหรือ กีฬาองค์การบริหารส่วนจังหวัด อยู่ในข้อบัญญัติ ล.๑.๒.๒.๒ น.๓๘ | จัดการแข่งขันหรือเข้าร่วมแข่งขัน กีฬาสภาองค์การบริหารส่วนจังหวัด หรือ กีฬา อบจ. ภาคกลาง ๒๗ จังหวัด ภาคเหนือ ๑๗ จังหวัด จำนวน ๒ ครั้งๆ ละ ๒๐๐ คน | ๒,๐๐๐,๐๐๐ | ภายในจังหวัด/ ต่างจังหวัด | กองกิจการสภาฯ | | | | | | | | | | | | | | | |
| ๒ | กีฬาสีภายใน อบจ. อยู่ในข้อบัญญัติ ล.๑.๒.๒.๔ น.๓๙ | จัดการแข่งขันกีฬาสีภายในองค์การบริหาร ส่วนจังหวัด ระหว่างฝ่ายบริหาร ฝ่ายนิติบัญญัติ ข้าราชการ ลูกจ้างและพนักงานจ้าง ของ อบจ. นครสวรรค์ ประเภทกีฬาการแข่งขัน ได้แก่ กีฬาสากล และกีฬาพื้นบ้าน จำนวน ๑ ครั้ง จำนวน ๓๐๐-๕๐๐ คน | ๕๐๐,๐๐๐ | ภายในจังหวัด | กองกิจการสภาฯ | | | | | | | | | | | | | | | |
| ๓ | แข่งขันกีฬาเชื่อมความสามัคคีหรือ ร่วมการแข่งขันกีฬาระหว่างหน่วยงาน จังหวัดนครสวรรค์ อยู่ในข้อบัญญัติ ล.๑.๒.๒.๕ น.๓๙ | เป็นค่าใช้จ่ายในการเข้าร่วมการแข่งขันกีฬา ร่วมกับหน่วยงานต่าง ๆ ภายในจังหวัดนครสวรรค์ จำนวน ๑ ครั้ง จำนวน ๑๐๐ คน | ๕๐,๐๐๐ | ภายในจังหวัด | กองกิจการสภาฯ | | | | | | | | | | | | | | | |
| ๔ | เสริมสร้างและพัฒนาทักษะนักกีฬา นักกรีฑา และบุคลากรกรกีฬาทุกประเภท อยู่ในข้อบัญญัติ ล.๑.๒.๒.๘ น.๔๐ | จัดส่งและเก็บตัวนักกีฬา, นักกรีฑา บุคลากรด้านกีฬา เพื่อเข้าร่วมการแข่งขันกีฬาสากล กีฬาพื้นฐาน และกีฬาประเภทต่าง ๆ จำนวน ๕ ครั้งๆ ละ ๑๐๐ คน | ๕๐๐,๐๐๐ | ภายในจังหวัด | กองกิจการสภาฯ | | | | | | | | | | | | | | | |

๓. ยุทธศาสตร์การศึกษา กีฬาและวัฒนธรรม

๓.๔ แนวทางการส่งเสริมและสนับสนุนให้เด็ก เยาวชน และประชาชน ได้ออกกำลังกายและสามารถพัฒนาตนเองสู่ความเป็นเลิศทางการกีฬา

| ที่ | โครงการ | รายละเอียดของโครงการ | งบประมาณ (บาท) | สถานที่ ดำเนินการ | หน่วยงาน ที่รับผิดชอบ | พ.ศ.๒๕๕๕ | | พ.ศ.๒๕๕๖ | | | | | | | | หมายเหตุ | | | | |
|-----|--|---|-------------------|----------------------|--------------------------|----------|------|----------|------|------|-------|-------|------|-------|------|----------|------|------|------|--|
| | | | | | | ต.ค. | พ.ย. | ธ.ค. | ม.ค. | ก.พ. | มี.ค. | เม.ย. | พ.ค. | มิ.ย. | ก.ค. | | ส.ค. | ก.ย. | ต.ค. | |
| ๕ | แข่งขันเดิน-วิ่ง เพื่อสุขภาพ และ/หรือมินิมาราธอน อยู่ในข้อบัญญัติ ล.๑.๒.๒.๙ น.๔๐ | จัดการแข่งขันเดิน-วิ่ง เพื่อสุขภาพในระดับ เยาวชน ชาย/หญิง และประชาชนทั่วไป จำนวน ๒ ครั้ง ๆ ละ ๖๐๐ คน | ๗๐๐,๐๐๐ | ภายในจังหวัด | กองกิจการสภาฯ | | | | | | | | | | | | | | | |
| ๖ | แข่งขันกีฬาอนุบาล "อบจ.นครสวรรค์" ครั้งที่ ๓ อยู่ในข้อบัญญัติ ล.๑.๒.๒.๑๕ น.๔๑ | จัดการแข่งขันกีฬาอนุบาล "อบจ.นครสวรรค์" ตามโครงการขององค์การบริหารส่วนจังหวัด นครสวรรค์ จำนวน ๑ ครั้ง จำนวน ๒๐๐ คน | ๑๕๐,๐๐๐ | ภายในจังหวัด | กองกิจการสภาฯ | | | | | | | | | | | | | | | |
| ๗ | ฝึกอบรมกีฬาเทควันโดเยาวชน ประจำปี ๒๕๕๖ อยู่ในข้อบัญญัติ ล.๑.๒.๒.๑๖ น.๔๒ | จัดฝึกอบรมกีฬาเทควันโดให้แก่เยาวชน ประจำปี ๒๕๕๖ ตามโครงการของ องค์การบริหารส่วนจังหวัดนครสวรรค์ จำนวน ๑ ครั้ง จำนวน ๒๐๐ คน | ๒๐๐,๐๐๐ | ภายในจังหวัด | กองกิจการสภาฯ | | | | | | | | | | | | | | | |
| ๘ | แข่งขันแบดมินตัน อบจ.คัพ ประจำปี ๒๕๕๖ อยู่ในข้อบัญญัติ ล.๑.๒.๒.๑๗ น.๔๒ | จัดการแข่งขันแบดมินตัน อบจ.คัพ ตามโครงการขององค์การบริหารส่วนจังหวัด นครสวรรค์ จำนวน ๑ ครั้ง จำนวน ๑๐๐ คน | ๑๐๐,๐๐๐ | ภายในจังหวัด | กองกิจการสภาฯ | | | | | | | | | | | | | | | |

๓. ยุทธศาสตร์การศึกษา กีฬาและวัฒนธรรม

๓.๔ แนวทางการส่งเสริมและสนับสนุนให้เด็ก เยาวชน และประชาชน ได้ออกกำลังกายและสามารถพัฒนาตนเองสู่ความเป็นเลิศทางการกีฬา

| ที่ | โครงการ | รายละเอียดของโครงการ | งบประมาณ (บาท) | สถานที่ ดำเนินการ | หน่วยงาน ที่รับผิดชอบ | พ.ศ.๒๕๕๕ | | | พ.ศ.๒๕๕๖ | | | | | | | หมายเหตุ | | | | | |
|-----|--|---|-------------------|----------------------|--------------------------|----------|------|------|----------|------|-------|-------|------|-------|------|----------|------|------|------|--|--|
| | | | | | | ต.ค. | พ.ย. | ธ.ค. | ม.ค. | ก.พ. | มี.ค. | เม.ย. | พ.ค. | มิ.ย. | ก.ค. | | ส.ค. | ก.ย. | ต.ค. | | |
| ๙ | แข่งขันกีฬาพื้นบ้าน อยู่ในข้อบัญญัติ ล.๑.๒.๒.๑๘ น.๔๒ | จัดการแข่งขันกีฬาพื้นบ้าน เช่น ชักเย่อ วิ่งเปี้ยว วิ่งกระสอบ ฯลฯ ตามโครงการขององค์การบริหารส่วนจังหวัด นครสวรรค์ จำนวน ๑ ครั้ง จำนวน ๒๐๐ คน | ๒๐๐,๐๐๐ | ภายในจังหวัด | กองกิจการสภาฯ | | | | | | | | | | | | | | | | |
| ๑๐ | แข่งขันกีฬาสากลจังหวัดนครสวรรค์ จำนวน ๖ กิจกรรม อยู่ในข้อบัญญัติ ล.๑.๒.๒.๑๙ น.๔๒ | จัดการแข่งขันกีฬาสากล ดังนี้ ๑. จัดการแข่งขันกีฬาฟุตบอล จำนวน ๒๐ ครั้งๆ ละ ๑๐๐ คน | ๒,๐๐๐,๐๐๐ | ภายในจังหวัด | กองกิจการสภาฯ | | | | | | | | | | | | | | | | |
| | อยู่ในข้อบัญญัติ ล.๑.๒.๒.๒๐ น.๔๒ | ๒. จัดการแข่งขันกีฬาเปตอง จำนวน ๖ ครั้งๆ ละ ๑๐๐ คน | ๖๕๐,๐๐๐ | ภายในจังหวัด | กองกิจการสภาฯ | | | | | | | | | | | | | | | | |
| | อยู่ในข้อบัญญัติ ล.๑.๒.๒.๒๑ น.๔๒ | ๓. จัดการแข่งขันกีฬาฟุตซอล จำนวน ๗ ครั้งๆ ละ ๑๐๐ คน | ๗๕๐,๐๐๐ | ภายในจังหวัด | กองกิจการสภาฯ | | | | | | | | | | | | | | | | |
| | อยู่ในข้อบัญญัติ ล.๑.๒.๒.๒๒ น.๔๒ | ๔. จัดการแข่งขันกีฬาเบสบอล อบจ.คัพ จำนวน ๔ ครั้งๆ ละ ๑๐๐ คน | ๔๐๐,๐๐๐ | ภายในจังหวัด | กองกิจการสภาฯ | | | | | | | | | | | | | | | | |
| | อยู่ในข้อบัญญัติ ล.๑.๒.๒.๒๓ น.๔๒ | ๕. จัดการแข่งขันกีฬาเทควันโด จำนวน ๑ ครั้งๆ ละ ๑๐๐ คน | ๑๐๐,๐๐๐ | ภายในจังหวัด | กองกิจการสภาฯ | | | | | | | | | | | | | | | | |
| | อยู่ในข้อบัญญัติ ล.๑.๒.๒.๒๔ น.๔๒ | ๖. กีฬาโบลิ่ง จำนวน ๓ ครั้งๆ ละ ๑๐๐ คน | ๓๐๐,๐๐๐ | ภายในจังหวัด | กองกิจการสภาฯ | | | | | | | | | | | | | | | | |

๓. ยุทธศาสตร์การศึกษา กีฬาและวัฒนธรรม

๓.๔ แนวทางการส่งเสริมและสนับสนุนให้เด็ก เยาวชน และประชาชน ได้ออกกำลังกายและสามารถพัฒนาตนเองสู่ความเป็นเลิศทางการกีฬา

| ที่ | โครงการ | รายละเอียดของโครงการ | งบประมาณ (บาท) | สถานที่ ดำเนินการ | หน่วยงาน ที่รับผิดชอบ | พ.ศ.๒๕๕๕ | | | | | | | | | | | | หมายเหตุ | |
|-----|--|--|-------------------|----------------------------|--------------------------|----------|------|------|------|------|-------|-------|------|-------|------|------|------|----------|------|
| | | | | | | ต.ค. | พ.ย. | ธ.ค. | ม.ค. | ก.พ. | มี.ค. | เม.ย. | พ.ค. | มิ.ย. | ก.ค. | ส.ค. | ก.ย. | | ต.ค. |
| | | ตามแบบที่ อบจ.กำหนด | | | | | | | | | | | | | | | | | |
| ๑๓ | สนับสนุนหน่วยงานอื่นในการดำเนินการด้านการออกกำลังกาย จำนวน ๑๒ กิจกรรม | | | | | | | | | | | | | | | | | | |
| | ๑. อุดหนุนศูนย์การกีฬาแห่งประเทศไทย จังหวัดนครสวรรค์ โครงการแข่งขันกีฬาเยาวชนแห่งชาติ ครั้งที่ ๒๙ ระดับประเทศ ณ จังหวัดมหาสารคาม อยู่ในข้อบัญญัติ ล.๓.๑.๑ น.๔๘ | อุดหนุนศูนย์การกีฬาแห่งประเทศไทย จังหวัดนครสวรรค์ เพื่อจัดส่งนักกีฬาเข้าร่วมแข่งขันกีฬาเยาวชนแห่งชาติ ครั้งที่ ๒๙ ระดับประเทศ ณ จังหวัดมหาสารคาม | ๑๐๘,๐๐๐ | ภายในจังหวัดและต่างจังหวัด | กองกิจการสภาฯ | | | | | | | | | | | | | | |
| | ๒. อุดหนุนศูนย์การกีฬาแห่งประเทศไทย จังหวัดนครสวรรค์ โครงการส่งเสริมพัฒนาฟุตบอลชายสู่มาตรฐานกีฬากระดับสูง ประจำปี ๒๕๕๖ อยู่ในข้อบัญญัติ ล.๓.๑.๒ น.๔๘ | อุดหนุนการกีฬาแห่งประเทศไทย จังหวัดนครสวรรค์ เพื่อส่งเสริมพัฒนาฟุตบอลชายสู่มาตรฐานกีฬากระดับสูง ประจำปี ๒๕๕๖ | ๑๐,๐๐๐,๐๐๐ | ภายในจังหวัด | กองกิจการสภาฯ | | | | | | | | | | | | | | |
| | ๓. อุดหนุนศูนย์การกีฬาแห่งประเทศไทย จังหวัดนครสวรรค์ โครงการอนุรักษ์ส่งเสริมกีฬาพื้นบ้าน สู่กีฬาเป็นเลิศของวิถีชุมชนและท้องถิ่น จังหวัดนครสวรรค์ อยู่ในข้อบัญญัติ ล.๓.๑.๓ น.๔๘ | อุดหนุนการกีฬาแห่งประเทศไทย จังหวัดนครสวรรค์ โครงการอนุรักษ์ส่งเสริมกีฬาพื้นบ้าน สู่กีฬาเป็นเลิศของวิถีชุมชนและท้องถิ่น จังหวัดนครสวรรค์ | ๑๒๑,๐๐๐ | ภายในจังหวัด | กองกิจการสภาฯ | | | | | | | | | | | | | | |

๓. ยุทธศาสตร์การศึกษา กีฬาและวัฒนธรรม

๓.๔ แนวทางการส่งเสริมและสนับสนุนให้เด็ก เยาวชน และประชาชน ได้ออกกำลังกายและสามารถพัฒนาตนเองสู่ความเป็นเลิศทางการกีฬา

| ที่ | โครงการ | รายละเอียดของโครงการ | งบประมาณ (บาท) | สถานที่ ดำเนินการ | หน่วยงาน ที่รับผิดชอบ | พ.ศ.๒๕๕๕ | | | พ.ศ.๒๕๕๖ | | | | | | | หมายเหตุ | | | |
|-----|--|---|-------------------|--|--------------------------|----------|------|------|--------------|---------|-----------|-------|------|-------|------|----------|------|------|---------|
| | | | | | | ต.ค. | พ.ย. | ธ.ค. | ม.ค. | ก.พ. | มี.ค. | เม.ย. | พ.ค. | มิ.ย. | ก.ค. | | ส.ค. | ก.ย. | ต.ค. |
| ๔. | อุดหนุนสำนักงานเขตพื้นที่การศึกษา ประถมศึกษานครสวรรค์ เขต ๑ โครงการแข่งขันกีฬา กรีฑานักเรียน จังหวัดนครสวรรค์ ประจำปี ๒๕๕๕ อยู่ในข้อบัญญัติ ล.๔.๑.๒๐ น.๑๔๐ | จัดการแข่งขันกีฬา กรีฑานักเรียน จังหวัด นครสวรรค์ ประจำปี ๒๕๕๕ เป็นการสนอง นโยบายของรัฐบาลที่จะกระตุ้นให้นักเรียนได้ ออกกำลังกาย มีสุขภาพที่แข็งแรง มีคุณธรรม นำความรู้และสุขภาพจิตที่สมบูรณ์ | ๕๐๐,๐๐๐ | สนามกีฬาภายใน จังหวัดนครสวรรค์ | กองการศึกษาฯ | | | | แจ้งหน่วยงาน | เบิกงบฯ | ดำเนินการ | | | | | | | | ติดตามฯ |
| ๕. | อุดหนุนโรงเรียนสวนกุหลาบวิทยาลัย (จирประวัติ) นครสวรรค์ โครงการพัฒนาคุณลักษณะอันพึงประสงค์ ของสถานศึกษา (การแข่งขันกรีฑา) อยู่ในข้อบัญญัติ ล.๔.๑.๒๑ น.๑๔๑ | จัดกิจกรรมกรีฑาสวนกุหลาบสัมพันธ์ของ โรงเรียนในเครือข่ายสวนกุหลาบวิทยาลัย ๑๑ แห่ง | ๒๐๐,๐๐๐ | สนามกีฬาศูนย์ ธรรมศาสตร์รังสิต ปทุมธานี | กองการศึกษาฯ | | | | แจ้งหน่วยงาน | เบิกงบฯ | ดำเนินการ | | | | | | | | ติดตามฯ |
| ๖. | อุดหนุนสำนักงานเขตพื้นที่การศึกษา ประถมศึกษานครสวรรค์ เขต ๓ โครงการแข่งขันกีฬา - กรีฑานักเรียน ประจำปีการศึกษา ๒๕๕๕ อยู่ในข้อบัญญัติ ล.๔.๑.๒๒ น.๑๔๑ | จัดการแข่งขันกีฬา และกรีฑา ระดับอำเภอ ดังนี้ ๑. กีฬา จำนวน ๔ ชนิด ได้แก่ กีฬาฟุตบอล , กีฬาเปตอง , กีฬาเซปักตะกร้อ และกีฬา วอลเลย์บอล ๒. กรีฑา แบ่งเป็น ๒ รุ่น ประเภททีมชาย - หญิง ระดับประถมศึกษา และระดับมัธยมศึกษาตอนต้น | ๕๐๐,๐๐๐ | อำเภอไพศาลี อำเภอท่าตะโก อำเภอหนองบัว อำเภอตากฟ้า อำเภอตาคลี | กองการศึกษาฯ | | | | แจ้งหน่วยงาน | เบิกงบฯ | ดำเนินการ | | | | | | | | ติดตามฯ |
| ๗. | อุดหนุนมหาวิทยาลัยราชภัฏนครสวรรค์ อำเภอเมืองนครสวรรค์ จังหวัดนครสวรรค์ โครงการแข่งขันหมากลุกไทย วันอนุรักษ์ และเยาวชน ชิงถ้วยพระราชทานฯ สมเด็จพระ | จัดการแข่งขันกีฬาหมากลุกไทยชิงแชมป์ ระดับภาค และระดับประเทศ ทั้งในระดับเด็ก และเยาวชน ชิงถ้วยพระราชทานฯ สมเด็จพระ | ๑๐๐,๐๐๐ | หอประชุมใหญ่ มหาวิทยาลัยราชภัฏ นครสวรรค์ | กองการศึกษาฯ | | | | แจ้งหน่วยงาน | เบิกงบฯ | ดำเนินการ | | | | | | | | ติดตามฯ |

๓. ยุทธศาสตร์การศึกษา กีฬาและวัฒนธรรม

๓.๔ แนวทางการส่งเสริมและสนับสนุนให้เด็ก เยาวชน และประชาชน ได้ออกกำลังกายและสามารถพัฒนาตนเองสู่ความเป็นเลิศทางการกีฬา

| ที่ | โครงการ | รายละเอียดของโครงการ | งบประมาณ (บาท) | สถานที่ ดำเนินการ | หน่วยงาน ที่รับผิดชอบ | พ.ศ.๒๕๕๕ | | พ.ศ.๒๕๕๖ | | | | | | | | | | หมายเหตุ | | |
|-----|--|---|-------------------|---|--------------------------|----------|------|----------|------|------|-------|--------------|---------|-----------|------|------|------|----------|------|---------|
| | | | | | | ต.ค. | พ.ย. | ธ.ค. | ม.ค. | ก.พ. | มี.ค. | เม.ย. | พ.ค. | มิ.ย. | ก.ค. | ส.ค. | ก.ย. | | ต.ค. | |
| | มรดกไทย ครั้งที่ ๑๒ <i>อยู่ในข้อบัญญัติ ล.๔.๑.๒๓ น.๑๔๑</i> | พระเทพรัตนราชสุดา สยามบรมราชกุมารี | | | | | | | | | | | | | | | | | | |
| | ๘. อุดหนุนโรงเรียนวัดคลองยาง "ประชาพัฒนา" อำเภอชุมแสง จังหวัดนครสวรรค์ โครงการส่งเสริมพัฒนา การเรียนรู้ <i>อยู่ในข้อบัญญัติ ล.๔.๑.๓๒ น.๑๔๓</i> | ดำเนินการจัดซื้อเครื่องเล่นสนามพลาสติก กลางแจ้ง เป็นการการด้านร่างกาย อารมณ์ สังคม ของเด็กนักเรียนระดับปฐมวัย | ๒๐๐,๐๐๐ | โรงเรียนวัดคลองยาง "ประชาพัฒนา" อำเภอชุมแสง | กองการศึกษาฯ | | | | | | | แจ้งหน่วยงาน | เบิกงบฯ | ดำเนินการ | | | | | | ติดตามฯ |
| | ๙. อุดหนุนโรงเรียนวัดดงกะพี้ อำเภอชุมแสง จังหวัดนครสวรรค์ โครงการพัฒนาการ เรียนรู้ <i>อยู่ในข้อบัญญัติ ล.๔.๑.๓๓ น.๑๔๓</i> | ดำเนินการจัดซื้อเครื่องเล่นสนามพลาสติก กลางแจ้ง เป็นการการด้านร่างกาย อารมณ์ สังคม ของเด็กนักเรียนระดับปฐมวัย | ๒๐๐,๐๐๐ | โรงเรียนวัดดงกะพี้ อำเภอชุมแสง | กองการศึกษาฯ | | | | | | | แจ้งหน่วยงาน | เบิกงบฯ | ดำเนินการ | | | | | | ติดตามฯ |
| | ๑๐. อุดหนุนโรงเรียนบ้านเนิน อำเภอชุมแสง จังหวัดนครสวรรค์ โครงการส่งเสริมพัฒนา การเรียนรู้ <i>อยู่ในข้อบัญญัติ ล.๔.๑.๓๔ น.๑๔๓</i> | ดำเนินการจัดซื้อเครื่องเล่นสนามพลาสติก กลางแจ้ง เป็นการพัฒนาทางด้านร่างกาย อารมณ์ ของเด็กนักเรียนระดับปฐมวัย | ๒๐๐,๐๐๐ | โรงเรียนบ้านเนิน อำเภอชุมแสง | กองการศึกษาฯ | | | | | | | แจ้งหน่วยงาน | เบิกงบฯ | ดำเนินการ | | | | | | ติดตามฯ |
| | ๑๑. อุดหนุนโรงเรียนวัดทับกฤชเหนือ อำเภอชุมแสง จังหวัดนครสวรรค์ โครงการส่งเสริมพัฒนาการเรียนรู้ <i>อยู่ในข้อบัญญัติ ล.๔.๑.๓๕ น.๑๔๓</i> | ดำเนินการจัดซื้อเครื่องเล่นสนามพลาสติก กลางแจ้ง เป็นการพัฒนาทางด้านร่างกาย อารมณ์ ของเด็กนักเรียนระดับปฐมวัย | ๒๐๐,๐๐๐ | โรงเรียนวัด ทับกฤชเหนือ อำเภอชุมแสง | กองการศึกษาฯ | | | | | | | แจ้งหน่วยงาน | เบิกงบฯ | ดำเนินการ | | | | | | ติดตามฯ |

๓. ยุทธศาสตร์การศึกษา กีฬาและวัฒนธรรม

๓.๔ แนวทางการส่งเสริมและสนับสนุนให้เด็ก เยาวชน และประชาชน ได้ออกกำลังกายและสามารถพัฒนาตนเองสู่ความเป็นเลิศทางการกีฬา

| ที่ | โครงการ | รายละเอียดของโครงการ | งบประมาณ (บาท) | สถานที่ ดำเนินการ | หน่วยงาน ที่รับผิดชอบ | พ.ศ.๒๕๕๕ | | พ.ศ.๒๕๕๖ | | | | | | | | | | หมายเหตุ | | | |
|-----|---|---|-------------------|----------------------|--------------------------|----------|------|----------|------|------|-------|-------|------|-------|------|------|------|----------|------|--|--|
| | | | | | | ต.ค. | พ.ย. | ธ.ค. | ม.ค. | ก.พ. | มี.ค. | เม.ย. | พ.ค. | มิ.ย. | ก.ค. | ส.ค. | ก.ย. | | ต.ค. | | |
| | | | | | | | | | | | | | | | | | | | | | |
| | ๑๒. อุดหนุนศูนย์การกีฬาแห่งประเทศไทย จังหวัดนครสวรรค์ โครงการอนุรักษ์ส่งเสริม กีฬามวยไทย สุวีถีชุมชนและท้องถิ่น จังหวัดนครสวรรค์ อยู่ในข้อบัญญัติ ล.๔.๑.๓๗ น.๑๔๓ | จัดการแข่งขันกีฬามวยไทย เป็นการอนุรักษ์ ส่งเสริม ให้บุคคล เยาวชน ทั่วไปจะใช้เป็น กิจกรรมการออกกำลังกาย หรือใช้เพื่อการแข่งขัน กีฬาในการพัฒนาทางด้านร่างกาย จิตใจและ สังคมในชุมชนและท้องถิ่น | ๔,๐๐๐,๐๐๐ | จังหวัดนครสวรรค์ | กองการศึกษาฯ | | | | | | | | | | | | | | | | |
| | | | | | | | | | | | | | | | | | | | | | |

๓. ยุทธศาสตร์การศึกษา กีฬาและวัฒนธรรม

๓.๔ แนวทางการส่งเสริมและสนับสนุนให้เด็ก เยาวชน และประชาชน ได้ออกกำลังกายและสามารถพัฒนาตนเองสู่ความเป็นเลิศทางการกีฬา

| ที่ | โครงการ | รายละเอียดของโครงการ | งบประมาณ (บาท) | สถานที่ ดำเนินการ | หน่วยงาน ที่รับผิดชอบ | พ.ศ.๒๕๕๕ | | | | | | | | | | | | หมายเหตุ | |
|-----|---------|----------------------|-------------------|----------------------|--------------------------|----------|------|------|------|------|-------|-------|------|-------|------|------|------|----------|------|
| | | | | | | พ.ค. | พ.ย. | ธ.ค. | ม.ค. | ก.พ. | มี.ค. | เม.ย. | พ.ค. | มิ.ย. | ก.ค. | ส.ค. | ก.ย. | | ต.ค. |
| | | | | | | | | | | | | | | | | | | | |

๓๑,๐๒๙,๐๐๐



**๔. ยุทธศาสตร์คุณภาพ
ชีวิตและสิ่งแวดล้อม**

แผนการดำเนินงานประจำปีงบประมาณ พ.ศ. ๒๕๕๖
ขององค์การบริหารส่วนจังหวัดนครสวรรค์

๔. ยุทธศาสตร์คุณภาพชีวิตและสิ่งแวดล้อม

๔.๑ แนวทางการสงเคราะห์และพัฒนาคุณภาพชีวิต เด็ก สตรี ผู้สูงอายุ คนพิการและผู้ขาดโอกาสทางสังคมให้สามารถพึ่งพาตนเองได้

| ที่ | โครงการ | รายละเอียดของโครงการ | งบประมาณ (บาท) | สถานที่ ดำเนินการ | หน่วยงาน ที่รับผิดชอบ | พ.ศ.๒๕๕๕ | | พ.ศ.๒๕๕๖ | | | | | | | หมายเหตุ | | | | |
|-----|--|---|-------------------|----------------------|--------------------------|----------|------|----------|------|------|-------|-------|------|-------|----------|------|------|------|------------------------|
| | | | | | | ต.ค. | พ.ย. | ธ.ค. | ม.ค. | ก.พ. | มี.ค. | เม.ย. | พ.ค. | มิ.ย. | | ก.ค. | ส.ค. | ก.ย. | ต.ค. |
| ๑ | สงเคราะห์ครอบครัวผู้ประสบปัญหา เดือดร้อนและยากจน อยู่ในข้อบัญญัติ ล.๒.๒.๒.๑ น.๑๑๓ | เป็นค่าใช้จ่ายในการสงเคราะห์ประชาชน ที่ประสบปัญหาความเดือดร้อน ยากจน ในพื้นที่ หมู่บ้านเป้าหมายที่อยู่ห่างไกลและทุรกันดาร โดยร่วมกับจังหวัดนครสวรรค์ตามนโยบายรัฐบาล และกระทรวงมหาดไทย เดือนละ๑ครั้ง/อำเภอ มีค่าใช้จ่าย อาทิเช่น ค่าวัสดุเครื่องอุปโภคบริโภค ข้าวสาร อาหารแห้ง และค่าใช้จ่ายอื่น ๆ ที่เกี่ยวข้อง ตามโครงการขององค์การบริหาร ส่วนจังหวัดนครสวรรค์ | ๓๖๐,๐๐๐ | ภายในจังหวัด | กองส่งเสริมฯ | | | | | | | | | | | | | | |
| ๒ | ฝึกอบรมอาชีพคนพิการในชุมชน จังหวัดนครสวรรค์ อยู่ในข้อบัญญัติ ล.๒.๒.๒.๖ น.๑๑๔ | จัดฝึกอบรมอาชีพแก่คนพิการในจังหวัดนครสวรรค์ ที่มีความพิการ อยู่ในขั้นสามารถเข้ารับการฝึกอบรม อาชีพได้ และเหมาะสม เพื่อนำไปประกอบอาชีพ และพึ่งตนเองได้ จำนวน ๒ รุ่นๆละ ๖๐ คน โดยมีค่าใช้จ่าย อาทิเช่น ค่าตอบแทนวิทยากร ค่าอาหารและเครื่องดื่มค่าวัสดุอุปกรณ์ในการจัดอบรม ค่าเช่าสถานที่และค่าใช้จ่ายอื่น ๆ ที่เกี่ยวข้อง ตามโครงการขององค์การบริหารส่วน จังหวัดนครสวรรค์ | ๒๐๐,๐๐๐ | ภายในจังหวัด | กองส่งเสริมฯ | | | | | | | | | | | | | | รุ่นที่ ๑ รุ่นที่ ๒ |

๔. ยุทธศาสตร์คุณภาพชีวิตและสิ่งแวดล้อม

๔.๑ แนวทางการส่งเสริมและพัฒนากิจกรรมชีวิต เด็ก สตรี ผู้สูงอายุ คนพิการและผู้ขาดโอกาสทางสังคมให้สามารถพึ่งพาตนเองได้

| ที่ | โครงการ | รายละเอียดของโครงการ | งบประมาณ (บาท) | สถานที่ ดำเนินการ | หน่วยงาน ที่รับผิดชอบ | พ.ศ.๒๕๕๕ | | | พ.ศ.๒๕๕๖ | | | | | | | หมายเหตุ | | |
|-----|---|---|-------------------|----------------------|--------------------------|----------|------|------|----------|------|-------|-------|------|-------|------|----------|------|--|
| | | | | | | ต.ค. | พ.ย. | ธ.ค. | ม.ค. | ก.พ. | มี.ค. | เม.ย. | พ.ค. | มิ.ย. | ก.ค. | | ส.ค. | ก.ย. |
| ๕ | อุดหนุนกองทุนส่งเสริมและสงเคราะห์พลเมืองดี จังหวัดนครสวรรค์ อยู่ในข้อบัญญัติ ล. ๔.๑.๑ น.๑๒๓ | เพื่อจ่ายให้กับพลเมืองดี ในกรณีที่พลเมืองดีได้รับการ การสงเคราะห์ตามมติคณะกรรมการกองทุนส่งเสริม และสงเคราะห์พลเมืองดีจังหวัดนครสวรรค์ ตามหนังสือจังหวัดนครสวรรค์ ด่วนมากที่ มท ๐๘๓๖.๓/ว ๒๒๙๑๘ ลงวันที่ ๑๔ กันยายน ๒๕๕๗ | ๕,๐๐๐ | ภายในจังหวัด | กองส่งเสริมฯ | | | | | | | | | | | | | แจ้งหน่วยงาน เบิกงบฯ/ดำเนินการ ติดตามฯ รายงานผล |
| ๖ | อุดหนุนสำนักงานเหล่ากาชาดจังหวัดนครสวรรค์ โครงการอุปถัมภ์และสงเคราะห์ผู้สูงอายุ ผู้พิการ ผู้ขาดโอกาส และผู้ประสบภัย ในพื้นที่จังหวัดนครสวรรค์ ประจำปี ๒๕๕๖ อยู่ในข้อบัญญัติ ล. ๔.๑.๒ น. ๑๒๓ | จัดซื้อเครื่องอุปโภคบริโภค และผ้าห่มกันหนาว ช่วยเหลือและสงเคราะห์ผู้สูงอายุ ผู้พิการ ผู้ขาดโอกาส และผู้ประสบภัยในพื้นที่จังหวัดนครสวรรค์ ทำให้ ครอบครัวที่ได้รับการช่วยเหลือมีขวัญและกำลังใจ มีทัศนคติที่ดีต่อสังคม และมีคุณภาพชีวิตที่ดีขึ้น โดยมีรายละเอียดค่าใช้จ่ายตามโครงการของเหล่า กาชาดจังหวัดนครสวรรค์ | ๕๐๐,๐๐๐ | ภายในจังหวัด | กองส่งเสริมฯ | | | | | | | | | | | | | แจ้งหน่วยงาน เบิกงบฯ/ดำเนินการ ติดตามฯ รายงานผล |
| ๗ | อุดหนุนศูนย์ฝึกอบรมและพัฒนาสุขภาพ ภาคประชาชนภาคเหนือ จังหวัดนครสวรรค์ โครงการเสริมสร้างพลังชีวิตสำหรับ ผู้สูงอายุ จังหวัดนครสวรรค์ อยู่ในข้อบัญญัติ ล.๔.๑.๘ น.๑๒๕ | ดำเนินการจัดฝึกอบรมเพิ่มศักยภาพผู้สูงอายุ ในเขตเมือง ให้มีความรู้ในด้านการสร้างสุขภาพใจ กายและจิตวิญญาณมีทักษะในการดำเนินชีวิตอย่าง มีคุณค่าและเชื่อมั่นศักยภาพในการพึ่งพาตนเอง จำนวน ๒ รุ่นๆละ ๕๐ คน โดยมีรายละเอียดค่าใช้จ่ายตามโครงการของศูนย์ ฝึกอบรมและพัฒนาสุขภาพภาคประชาชนภาคเหนือ จังหวัดนครสวรรค์ | ๒๕๐,๐๐๐ | ภายในจังหวัด | กองส่งเสริมฯ | | | | | | | | | | | | | แจ้งหน่วยงาน เบิกงบฯ/ดำเนินการ ติดตามฯ รายงานผล |

๔. ยุทธศาสตร์คุณภาพชีวิตและสิ่งแวดล้อม

๔.๑ แนวทางการส่งเสริมและพัฒนาคุณภาพชีวิต เด็ก สตรี ผู้สูงอายุ คนพิการและผู้ขาดโอกาสทางสังคมให้สามารถพึ่งพาตนเองได้

| ที่ | โครงการ | รายละเอียดของโครงการ | งบประมาณ (บาท) | สถานที่ ดำเนินการ | หน่วยงาน ที่รับผิดชอบ | พ.ศ.๒๕๕๕ | | | พ.ศ.๒๕๕๖ | | | | | | | หมายเหตุ | | |
|-----|---------|----------------------|-------------------|----------------------|--------------------------|----------|------|------|----------|------|-------|-------|------|-------|------|----------|------|------|
| | | | | | | ต.ค. | พ.ย. | ธ.ค. | ม.ค. | ก.พ. | มี.ค. | เม.ย. | พ.ค. | มิ.ย. | ก.ค. | | ส.ค. | ก.ย. |
| | | | | | | | | | | | | | | | | | | |

๑,๙๒๐,๐๐๐

๔. ยุทธศาสตร์คุณภาพชีวิตและสิ่งแวดล้อม

๔.๒ แนวทางการส่งเสริมด้านสาธารณสุขและสถานบริการด้านสาธารณสุขให้ได้รับการพัฒนาและมีมาตรฐานในการบริการประชาชน

| ที่ | โครงการ | รายละเอียดของโครงการ | งบประมาณ (บาท) | สถานที่ ดำเนินการ | หน่วยงาน ที่รับผิดชอบ | พ.ศ.๒๕๕๕ | | พ.ศ.๒๕๕๖ | | | | | | | | หมายเหตุ | | | | |
|-----|---|---|-------------------|----------------------|--------------------------|----------|------|----------|------|------|-------|-------|------|-------|------|----------|------|------|------|--|
| | | | | | | ต.ค. | พ.ย. | ธ.ค. | ม.ค. | ก.พ. | มี.ค. | เม.ย. | พ.ค. | มิ.ย. | ก.ค. | | ส.ค. | ก.ย. | ต.ค. | |
| ๔ | ฝึกอบรมและให้ความรู้ด้านสาธารณสุขเพื่อพัฒนาศักยภาพอาสาสมัครสาธารณสุขประจำหมู่บ้านจังหวัดนครสวรรค์ อยู่ในข้อบัญญัติ ล.๒.๒.๒.๑๕ น.๑๑๖ | ค่าใช้จ่ายในการประชาสัมพันธ์จัดงาน ค่าใช้จ่ายการจัดนิทรรศการ และค่าใช้จ่ายอื่น ๆ ที่เกี่ยวข้อง ตามโครงการขององค์การบริหารส่วนจังหวัดนครสวรรค์ จัดฝึกอบรมและศึกษาดูงานเพื่อพัฒนาศักยภาพให้แก่อาสาสมัครสาธารณสุขประจำหมู่บ้านให้มีความรู้ด้านสาธารณสุขมูลฐาน แนวทางการปฏิบัติงานของอาสาสมัครสาธารณสุขประจำหมู่บ้าน จำนวน ๒ รุ่นๆ ละ ๑๕๐ คน โดยมีค่าใช้จ่ายเช่น ค่าตอบแทนวิทยากร ค่าอาหารและเครื่องดื่ม ค่าวัสดุอุปกรณ์ในการฝึกอบรม ค่าเช่าสถานที่ และค่าใช้จ่ายอื่น ๆ ที่เกี่ยวข้อง ตามโครงการขององค์การบริหารส่วนจังหวัดนครสวรรค์ | ๕๐๐,๐๐๐ | ภายในจังหวัด | กองส่งเสริมฯ | | | | | | | | | | | | | | | |
| ๕ | อุดหนุนสำนักงานสาธารณสุขจังหวัดนครสวรรค์ โครงการเฝ้าระวังน้ำบริโภคในโรงเรียน สู่สุขภาพที่ดี อยู่ในข้อบัญญัติ ล.๔.๑.๕ น.๑๒๔ | ดำเนินการเก็บตัวอย่างน้ำในโรงเรียนเป้าหมาย เพื่อตรวจวิเคราะห์เบื้องต้นและส่งยืนยันผลประชาสัมพันธ์โรงเรียนที่ได้รับการตรวจน้ำดื่มในโรงเรียน ประชาสัมพันธ์วิธีการดูแลตู้น้ำในโรงเรียน และการล้างมือให้สะอาด ประชาสัมพันธ์เรื่องจุลินทรีย์ให้กับโรงเรียนเป้าหมาย เพื่อลดอัตราการติดเชื้อจากโรคติดต่อที่เกิดจากทางเดินอาหาร เสริมสร้างสุขภาพและพละอนามัยให้แก่เยาวชนและประชาชนจังหวัดนครสวรรค์ โดยมีรายละเอียดค่าใช้จ่ายตาม | ๓๐๐,๐๐๐ | ภายในจังหวัด | กองส่งเสริมฯ | | | | | | | | | | | | | | | แจ้งหน่วยงาน เบิกงบฯดำเนินการ รายงานผล ติดตามฯ |

๔. ยุทธศาสตร์คุณภาพชีวิตและสิ่งแวดล้อม

๔.๒ แนวทางการส่งเสริมด้านสาธารณสุขและสถานบริการด้านสาธารณสุขให้ได้รับการพัฒนาและมีมาตรฐานในการบริการประชาชน

| ที่ | โครงการ | รายละเอียดของโครงการ | งบประมาณ (บาท) | สถานที่ ดำเนินการ | หน่วยงาน ที่รับผิดชอบ | พ.ศ.๒๕๕๕ | | | | พ.ศ.๒๕๕๖ | | | | | | หมายเหตุ | | |
|-----|---------|----------------------|-------------------|----------------------|--------------------------|----------|------|------|------|----------|-------|-------|------|-------|------|----------|------|------|
| | | | | | | ต.ค. | พ.ย. | ธ.ค. | ม.ค. | ก.พ. | มี.ค. | เม.ย. | พ.ค. | มิ.ย. | ก.ค. | | ส.ค. | ก.ย. |
| | | | ๓,๒๒๐,๐๐๐ | | | | | | | | | | | | | | | |

๔. ยุทธศาสตร์คุณภาพชีวิตและสิ่งแวดล้อม

๔.๓ แนวทางการส่งเสริมและสนับสนุนการป้องกันและแก้ไขปัญหาเสพติด

| ที่ | โครงการ | รายละเอียดของโครงการ | งบประมาณ (บาท) | สถานที่ ดำเนินการ | หน่วยงาน ที่รับผิดชอบ | พ.ศ.๒๕๕๕ | | | พ.ศ.๒๕๕๖ | | | | | | | หมายเหตุ | | |
|-----|---|--|-------------------|--|--------------------------|----------|------|------|----------|------|-------|-------|------|-------|------|----------|------|------|
| | | | | | | ต.ค. | พ.ย. | ธ.ค. | ม.ค. | ก.พ. | มี.ค. | เม.ย. | พ.ค. | มิ.ย. | ก.ค. | | ส.ค. | ก.ย. |
| | | ขององค์การบริหารส่วนจังหวัดนครสวรรค์ | | | | | | | | | | | | | | | | |
| ๓ | สนับสนุนหน่วยงานอื่นในการดำเนินการ ด้านการป้องกันและแก้ไขปัญหาเสพติด จำนวน ๔ กิจกรรม | | | | | | | | | | | | | | | | | |
| | ๑. อุดหนุนมณฑลทหารบกที่ ๓๑ โครงการกีฬาส่งเสริมสุขภาพและด้าน ยาเสพติดในชุมชนทหารค่ายจิรประวัติ อยู่ในข้อบัญญัติ ล.๓.๑.๔ น.๔๙ | อุดหนุนมณฑลทหารบกที่ ๓๑ เพื่อการจัดการ แข่งขันกีฬา ส่งเสริมและพัฒนาให้สมาชิกในชุมชน ของค่ายจิรประวัติได้ใช้เวลาว่างให้เป็นประโยชน์ ด้วยการออกกำลังกาย การเล่นกีฬา เพื่อลดปัญหา ยาเสพติด และอบายมุขทั้งปวง | ๔๙๕,๐๐๐ | ภายในจังหวัด | กองกิจการสภา | | | | | | | | | | | | | |
| | ๒. อุดหนุนสถานีตำรวจภูธรแม่วงก์ โครงการกล้องวงจรปิด พิชิตอาชญากรรม อยู่ในข้อบัญญัติ ล.๕.๑.๓ น.๕๕ | อุดหนุนสถานีตำรวจภูธรแม่วงก์ เพื่อรักษาความ ปลอดภัยในชีวิตและทรัพย์สินของประชาชน ในพื้นที่ ป้องกันการแพร่ระบาดของยาเสพติด และใช้เป็นพยานหลักฐานในคดีจราจร | ๘๐,๐๐๐ | อำเภอแม่วงก์ จังหวัดนครสวรรค์ | กองแผนฯ | | | | | | | | | | | | | |
| | ๓. อุดหนุนศูนย์การศึกษาวิชาทหาร มณฑลทหารบกที่ ๓๑ ค่ายจิรประวัติ อำเภอเมือง จังหวัดนครสวรรค์ โครงการฝึกอบรมนักศึกษาวิชาทหาร ต่อต้านยาเสพติด อยู่ในข้อบัญญัติ ล.๔.๑.๔ น.๑๒๔ | ดำเนินการจัดฝึกอบรมนักศึกษาวิชาทหารให้ ได้รับความรู้ เกิดความเข้าใจ ปลุกจิตสำนึก สร้าง กระแสนิยมไม่ยุ่งเกี่ยวกับยาเสพติด สามารถถ่ายทอด ความรู้ไปยังผู้ใกล้ชิดในครอบครัว เพื่อนบ้าน และชุมชนใกล้เคียง ช่วยป้องกันและแก้ไขปัญหายา เสพติดและปัญหาอาชญากรรม | ๑๐๐,๐๐๐ | ศูนย์การฝึกนักศึกษา วิชาทหาร มณฑล ทหารบกที่ ๓๑ อำเภอเมือง จังหวัดนครสวรรค์ | กองส่งเสริมฯ | | | | | | | | | | | | | |

๔. ยุทธศาสตร์คุณภาพชีวิตและสิ่งแวดล้อม

๔.๓ แนวทางการส่งเสริมและสนับสนุนการป้องกันและแก้ไขปัญหายาเสพติด

| ที่ | โครงการ | รายละเอียดของโครงการ | งบประมาณ (บาท) | สถานที่ ดำเนินการ | หน่วยงาน ที่รับผิดชอบ | พ.ศ.๒๕๕๕ | | | พ.ศ.๒๕๕๖ | | | | | | | หมายเหตุ | | | |
|-----|---|---|-------------------|----------------------------------|--------------------------|----------|------|------|----------|------|-------|-------|------|-------|------|----------|------|------|------|
| | | | | | | ต.ค. | พ.ย. | ธ.ค. | ม.ค. | ก.พ. | มี.ค. | เม.ย. | พ.ค. | มิ.ย. | ก.ค. | | ส.ค. | ก.ย. | ต.ค. |
| | | | | | | | | | | | | | | | | | | | |
| | ๔. อุดหนุนสถานีตำรวจภูธรโครกพระ โครงการพลังชุมชน ด้านภัยยาเสพติด อยู่ในข้อบัญญัติ ล.๔.๑.๖ น.๑๒๔ | ดำเนินการจัดการฝึกอบรมแกนนำชุมชน ประชาชนและเยาวชนในพื้นที่อำเภอโครกพระ ให้ห่างไกลยาเสพติด ไม่เสพ ไม่ขาย ไม่ยุ่งเกี่ยว เกี่ยวกับยาเสพติด และเป็นพลเมืองดีของสังคม มีความสามัคคี รู้จักการเสียสละบำเพ็ญตนให้เกิด ประโยชน์ต่อสาธารณะ ยึดมั่นในชาติ ศาสนา พระมหากษัตริย์ และการปกครองระบอบ ประชาธิปไตย | ๓๐๐,๐๐๐ | อำเภอโครกพระ จังหวัดนครสวรรค์ | กองส่งเสริมฯ | | | | | | | | | | | | | | |



๔. ยุทธศาสตร์คุณภาพชีวิตและสิ่งแวดล้อม

๔.๓ แนวทางการส่งเสริมและสนับสนุนการป้องกันและแก้ไขปัญหายาเสพติด

| ที่ | โครงการ | รายละเอียดของโครงการ | งบประมาณ (บาท) | สถานที่ ดำเนินการ | หน่วยงาน ที่รับผิดชอบ | พ.ศ.๒๕๕๕ | | | พ.ศ.๒๕๕๖ | | | | | | | | หมายเหตุ | | |
|-----|---------|----------------------|-------------------|----------------------|--------------------------|----------|------|------|----------|------|-------|-------|------|-------|------|------|----------|------|------|
| | | | | | | ต.ค. | พ.ย. | ธ.ค. | ม.ค. | ก.พ. | มี.ค. | เม.ย. | พ.ค. | มิ.ย. | ก.ค. | ส.ค. | | ก.ย. | ต.ค. |
| | | | | | | | | | | | | | | | | | | | |

๔,๙๓๑,๔๐๐

๔. ยุทธศาสตร์คุณภาพชีวิตและสิ่งแวดล้อม

๔.๔ แนวทางการส่งเสริมและพัฒนาศักยภาพชุมชน องค์กรประชาชน มีการบริหารจัดการในการประกอบอาชีพตามแนวทางปรัชญาเศรษฐกิจพอเพียง

| ที่ | โครงการ | รายละเอียดของโครงการ | งบประมาณ (บาท) | สถานที่ ดำเนินการ | หน่วยงาน ที่รับผิดชอบ | พ.ศ.๒๕๕๕ | | | พ.ศ.๒๕๕๖ | | | | | | | หมายเหตุ | | | |
|-----|--|---|-------------------|----------------------|--------------------------|----------|------|------|----------|------|-------|-------|------|-------|------|----------|------|------|------|
| | | | | | | ต.ค. | พ.ย. | ธ.ค. | ม.ค. | ก.พ. | มี.ค. | เม.ย. | พ.ค. | มิ.ย. | ก.ค. | | ส.ค. | ก.ย. | ต.ค. |
| ๑ | ศูนย์เรียนรู้ปรัชญาเศรษฐกิจพอเพียง บ้านทุ่งแวง จำนวน ๒ กิจกรรม ๑. ค่าใช้จ่ายในการจัดทำโครงการศูนย์เรียนรู้ ปรัชญาเศรษฐกิจพอเพียงบ้านทุ่งแวง อยู่ในข้อบัญญัติ ล.๑.๒.๒.๑ น.๖๗ | เป็นค่าใช้จ่ายในการจ้างเหมาบุคคลภายนอก ดูแลรับผิดชอบการดำเนินกิจกรรมภายในพื้นที่โครงการ การจัดกิจกรรมอบรม/สัมมนา/ประชุม และทัศนศึกษา ดูงาน โดยมีค่าใช้จ่าย อาทิเช่น ค่าอาหารและเครื่องดื่ม ค่าตอบแทนวิทยากร ค่าพาหนะเดินทาง ค่าจ้างเหมา รถโดยสารปรับอากาศ ค่าจัดสถานที่ ค่าเช่าห้องประชุม ค่าของสมนาคุณ ค่าวัสดุน้ำมันเชื้อเพลิง ค่าที่พัก ค่าเบี้ยเลี้ยงเจ้าหน้าที่ ค่าเอกสาร และวัสดุประกอบการ จัดกิจกรรมและทัศนศึกษาดูงาน ค่าวัสดุสำนักงาน เพื่อการบริหารโครงการ รวมทั้งการพัฒนาปรับปรุง อาคารสถานที่ โครงสร้างพื้นฐาน ระบบสาธารณูปโภค และค่าใช้จ่ายอื่น ๆ ที่เกี่ยวข้อง ตามโครงการของ องค์การบริหารส่วนจังหวัดนครสวรรค์ | ๑๗๘,๒๐๐ | ศูนย์เรียนรู้ฯ | กองช่าง | ←————→ | | | | | | | | | | | | | |
| | ๒. ค่าวัสดุน้ำมันเชื้อเพลิงและหล่อลื่นเพื่อใช้ ในการพัฒนาศูนย์เรียนรู้ปรัชญาเศรษฐกิจ พอเพียงบ้านทุ่งแวง อยู่ในข้อบัญญัติ ล.๑๓.๖๔ น.๗๑ | จัดซื้อวัสดุน้ำมันเชื้อเพลิงและหล่อลื่น สำหรับเครื่องจักรกลขององค์การบริหารส่วน จังหวัดนครสวรรค์ ในการพัฒนาศูนย์เรียนรู้ ปรัชญาเศรษฐกิจพอเพียงบ้านทุ่งแวง | ๑,๕๒๐,๐๐๐ | ศูนย์เรียนรู้ฯ | กองช่าง | ←————→ | | | | | | | | | | | | | |

๔. ยุทธศาสตร์คุณภาพชีวิตและสิ่งแวดล้อม

๔.๔ แนวทางการส่งเสริมและพัฒนาศักยภาพชุมชน องค์กรประชาชน มีการบริหารจัดการในการประกอบอาชีพตามแนวทางปรัชญาเศรษฐกิจพอเพียง

| ที่ | โครงการ | รายละเอียดของโครงการ | งบประมาณ (บาท) | สถานที่ ดำเนินการ | หน่วยงาน ที่รับผิดชอบ | พ.ศ.๒๕๕๕ | | | พ.ศ.๒๕๕๖ | | | | | | | หมายเหตุ | | | | |
|-----|--|--|-------------------|--------------------------------|--------------------------|----------|------|------|----------|------|------------------------------|-------|--------------|-------------|------|------------------------|------|----------|------|--|
| | | | | | | ต.ค. | พ.ย. | ธ.ค. | ม.ค. | ก.พ. | มี.ค. | เม.ย. | พ.ค. | มิ.ย. | ก.ค. | | ส.ค. | ก.ย. | ต.ค. | |
| ๒ | ก่อสร้างอาคารจำหน่ายสินค้าผลิตภัณฑ์ชุมชน อำเภอหนองบัว จังหวัดนครสวรรค์ อยู่ในข้อบัญญัติ ล.๒.๒.๕ น.๑๐๐ | ก่อสร้างอาคารจำหน่ายสินค้าผลิตภัณฑ์ชุมชน ขนาดกว้าง ๕.๐๐ เมตร ยาว ๑๐.๐๐ เมตร ตามแบบที่ อบจ.กำหนด | ๕๕๐,๐๐๐ | อำเภอหนองบัว | กองช่าง | | | | | | ขอ อนุมัติ หลัก การ | → | จัด ซื้อ/ | จัด จ้าง | → | ดำเนินการ (ผู้รับจ้าง) | / | เบิกเงิน | | |
| ๓ | ส่งเสริมพัฒนาศักยภาพกลุ่มอาชีพ กลุ่มสตรี กลุ่มแม่บ้านและกลุ่มผู้นำชุมชน อยู่ในข้อบัญญัติ ล.๒.๒.๒ น.๑๑๓ | จัดฝึกอบรมส่งเสริมพัฒนาศักยภาพกลุ่มอาชีพ กลุ่มสตรีแม่บ้านและกลุ่มผู้นำชุมชน จำนวน ๑๔ รุ่น ๆ ละ ๒๕๐ คน ค่าตอบแทนวิทยากร ค่าอาหารและเครื่องดื่ม โดยมีค่าใช้จ่าย อาทิเช่น ค่าเช่าสถานที่ ค่าตกแต่งเวที พิธีเปิด ค่าทัศนศึกษาดูงานตาม กลุ่มอาชีพ สนับสนุนปัจจัยการผลิตและวัสดุ อุปกรณ์การเกษตร วัสดุประชาสัมพันธ์ การส่งเสริมการตลาด และอื่น ๆ ที่เกี่ยวข้อง ตามโครงการขององค์การบริหารส่วนจังหวัด นครสวรรค์ | ๒,๖๕๐,๐๐๐ | ภายในจังหวัด และต่างจังหวัด | กองส่งเสริมฯ | | | | | | | | | | | | | | | |
| ๔ | เสริมสร้างบทบาทสตรีจังหวัดนครสวรรค์ อยู่ในข้อบัญญัติ ล.๒.๒.๒ น.๑๑๓ | จัดฝึกอบรมและศึกษาดูงาน ด้านบทบาทภาวะผู้นำ และการเสริมสร้างบทบาทสตรีในทุกกรณี แก่กลุ่มสตรีแม่บ้าน ผู้นำชุมชนสตรี กลุ่มเยาวชนสตรี จำนวน ๑ รุ่น ๆ ละ ๓๐๐ คน โดยมีค่าใช้จ่าย อาทิเช่น ค่าตอบแทนวิทยากร ค่าวัสดุอุปกรณ์ในการจัดฝึกอบรม ค่าเช่าสถานที่ ค่าทัศนศึกษาดูงาน และค่าใช้จ่ายอื่น ๆ ที่ เกี่ยวข้อง ตามโครงการขององค์การบริหารส่วน | ๔๐๐,๐๐๐ | ภายในจังหวัด และต่างจังหวัด | กองส่งเสริมฯ | | | | | | | | | | | | | | | |

๔. ยุทธศาสตร์คุณภาพชีวิตและสิ่งแวดล้อม

๔.๔ แนวทางการส่งเสริมและพัฒนาศักยภาพชุมชน องค์กรประชาชน มีการบริหารจัดการในการประกอบอาชีพตามแนวทางปรัชญาเศรษฐกิจพอเพียง

| ที่ | โครงการ | รายละเอียดของโครงการ | งบประมาณ (บาท) | สถานที่ ดำเนินการ | หน่วยงาน ที่รับผิดชอบ | พ.ศ.๒๕๕๕ | | | พ.ศ.๒๕๕๖ | | | | | | | หมายเหตุ | | | |
|-----|---|--|-------------------|--------------------------------|--------------------------|----------|------|------|----------|------|-------|-------|------|-------|------|----------|------|------|------|
| | | | | | | ต.ค. | พ.ย. | ธ.ค. | ม.ค. | ก.พ. | มี.ค. | เม.ย. | พ.ค. | มิ.ย. | ก.ค. | | ส.ค. | ก.ย. | ต.ค. |
| | | จังหวัดนครสวรรค์ | | | | | | | | | | | | | | | | | |
| ๕ | เพิ่มประสิทธิภาพปราชญ์ชาวบ้าน อยู่ในข้อบัญญัติ ล.๒.๒.๒.๔ น.๑๑๓ | จัดฝึกอบรมเพื่อพัฒนาศักยภาพปราชญ์ชาวบ้าน ในจังหวัดนครสวรรค์ และประชาชนที่สนใจ จำนวน ๒ รุ่น ๆ ละ ๕๐ คน โดยมีค่าใช้จ่าย อาทิเช่น ค่าอาหารและเครื่องดื่ม ค่าวัสดุอุปกรณ์ในการจัดฝึกอบรม ค่าเช่าสถานที่ ค่าตกแต่งเวที พิธีเปิด ค่าทัศนศึกษาดูงาน ค่าใช้จ่ายในการส่งเสริมและสนับสนุนการจัดตั้ง สำนักงานศูนย์ปราชญ์ชาวบ้าน และค่าใช้จ่ายอื่นๆ ที่เกี่ยวข้อง ตามโครงการขององค์การบริหาร ส่วนจังหวัดนครสวรรค์ | ๒๐๐,๐๐๐ | ภายในจังหวัด และต่างจังหวัด | กองส่งเสริมฯ | | | | | | | | ←→ | | | | | | |
| ๖ | ฝึกอาชีพ สร้างงาน สร้างรายได้ อยู่ในข้อบัญญัติ ล.๒.๒.๒.๕ น.๑๑๓ | จัดฝึกอบรมส่งเสริมอาชีพให้แก่กลุ่มเกษตรกร กลุ่มแม่บ้านและประชาชนทั่วไปที่สนใจ เพื่อนำไปประกอบอาชีพ สร้างรายได้เสริม หรือจัดกิจกรรมแสดงสินค้าการเกษตร ผลิตภัณฑ์ของชุมชน จำนวน ๑๐ รุ่น ๆ ละ ๓๐ คน โดยมีค่าใช้จ่าย อาทิเช่น ค่าวัสดุอุปกรณ์ในการฝึกอบรม ค่าอาหารและเครื่องดื่ม ค่าจัดสถานที่ และค่าใช้จ่าย อื่น ๆ ที่เกี่ยวข้อง ตามโครงการขององค์การ บริหารส่วนจังหวัดนครสวรรค์ | ๑,๐๐๐,๐๐๐ | ภายในจังหวัด | กองส่งเสริมฯ | | | | | | | | | | | | | | |

๔. ยุทธศาสตร์คุณภาพชีวิตและสิ่งแวดล้อม

๔.๔ แนวทางการส่งเสริมและพัฒนาศักยภาพชุมชน องค์กรประชาชน มีการบริหารจัดการในการประกอบอาชีพตามแนวทางปรัชญาเศรษฐกิจพอเพียง

| ที่ | โครงการ | รายละเอียดของโครงการ | งบประมาณ (บาท) | สถานที่ ดำเนินการ | หน่วยงาน ที่รับผิดชอบ | พ.ศ.๒๕๕๕ | | | พ.ศ.๒๕๕๖ | | | | | | | | | หมายเหตุ | | | | | | | |
|-----|---|---|-------------------|----------------------|--------------------------|----------|------|------|----------|------|-------|--------|------|-------|------|------|------|----------|------|--|--|--|--|--|--|
| | | | | | | ต.ค. | พ.ย. | ธ.ค. | ม.ค. | ก.พ. | มี.ค. | เม.ย. | พ.ค. | มิ.ย. | ก.ค. | ส.ค. | ก.ย. | | ต.ค. | | | | | | |
| ๗ | ส่งเสริมการเรียนรู้กลุ่มสตรีระดับอำเภอ ให้เข้มแข็งตามแนวปรัชญาเศรษฐกิจพอเพียง อยู่ในข้อบัญญัติ ล.๒.๒.๒.๑๐ น.๑๑๔ | จัดฝึกอบรมการพัฒนาทักษะและส่งเสริมการเรียนรู้ กลุ่มสตรีให้เข้มแข็งตามแนวปรัชญาเศรษฐกิจพอเพียง ในพื้นที่ ๑๕ อำเภอของจังหวัดนครสวรรค์ จำนวน ๑๕ รุ่นๆละ ๑๕๐ คน โดยมีค่าใช้จ่าย อาทิเช่น ค่าตอบแทนวิทยากร ค่าอาหารและเครื่อง ต้มคำวัสดุอุปกรณ์ในการฝึกอบรม และค่าใช้จ่าย อื่นๆ ที่เกี่ยวข้อง ตามโครงการของ องค์การบริหารส่วนจังหวัดนครสวรรค์ | ๑,๕๐๐,๐๐๐ | ภายในจังหวัด | กองส่งเสริมฯ | | | | | | | ←————→ | | | | | | | | | | | | | |
| ๘ | ส่งเสริมสนับสนุนด้านการผลิตและการตลาดกลุ่มเกษตรกร จังหวัดนครสวรรค์ อยู่ในข้อบัญญัติ ล. ๒.๒.๒.๑๓ น.๑๑๕ | จัดงานส่งเสริมสนับสนุนด้านการผลิตและการตลาด ให้แก่กลุ่มเกษตรกรจังหวัดนครสวรรค์ อาทิเช่น เทศกาลมะลิชาวสะพรั่ง ฝรั่งอร่อย อำเภอเก้าเลี้ยว, เทศกาลวันส้มโอ และของดี เมืองลาดยาว, เทศกาลส่งเสริมด้านการเกษตรของ กลุ่มเกษตรกรภายในอำเภอ จังหวัดนครสวรรค์, อบรมส่งเสริม พัฒนาศักยภาพชุมชนให้มีความเข้มแข็ง เป็นต้น โดยมีค่าใช้จ่าย อาทิเช่น ค่าอาหารและเครื่องต้ม รางวัลการประกวดผัก ผลไม้ รางวัลประกวดนางงาม รางวัลประกวดการร้อยมะลิ ค่าใช้จ่ายในการจัดสถานที่ ค่าเช่าเครื่องไฟและเครื่องขยายเสียงพร้อมแสง สี เสียง ค่าใช้จ่ายในการประชาสัมพันธ์การจัดงาน ค่าใช้จ่าย | ๓๐๐,๐๐๐ | ภายในจังหวัด | กองส่งเสริมฯ | | | | | | | ←————→ | | | | | | | | | | | | | |

๔. ยุทธศาสตร์คุณภาพชีวิตและสิ่งแวดล้อม

๔.๔ แนวทางการส่งเสริมและพัฒนาศักยภาพชุมชน องค์กรประชาชน มีการบริหารจัดการในการประกอบอาชีพตามแนวทางปรัชญาเศรษฐกิจพอเพียง

| ที่ | โครงการ | รายละเอียดของโครงการ | งบประมาณ (บาท) | สถานที่ ดำเนินการ | หน่วยงาน ที่รับผิดชอบ | พ.ศ.๒๕๕๕ | | | พ.ศ.๒๕๕๖ | | | | | | | หมายเหตุ | | | |
|-----|--|---|-------------------|------------------------------------|--------------------------|----------|------|------|----------|------|-------|-------|------|-------|------|----------|------|------|------|
| | | | | | | ต.ค. | พ.ย. | ธ.ค. | ม.ค. | ก.พ. | มี.ค. | เม.ย. | พ.ค. | มิ.ย. | ก.ค. | | ส.ค. | ก.ย. | ต.ค. |
| | | การจัดนิทรรศการและค่าใช้จ่ายอื่น ๆ ที่เกี่ยวข้อง ตามโครงการขององค์การบริหารส่วนจังหวัดนครสวรรค์ | | | | | | | | | | | | | | | | | |
| ๙ | ถนนคนเดิน อยู่ในข้อบัญญัติ ล. ๒.๒.๒.๑๖ น.๑๑๖ | จัดกิจกรรมถนนคนเดิน ประกอบด้วยค่าใช้จ่าย ในการจัดสถานที่จำหน่ายสินค้า OTOP ของชุมชน ค่าเช่าเต้นท์ ค่าเช่า เครื่องขยายเสียง ค่าวัสดุอุปกรณ์ในการส่งเสริม อาชีพ เงินรางวัลการแข่งขัน ค่าตอบแทนการ แสดงวัฒนธรรมประเพณี ค่าอาหารและเครื่องดื่ม และค่าใช้จ่ายอื่น ๆ ที่เกี่ยวข้อง ตามโครงการ ขององค์การบริหารส่วนจังหวัดนครสวรรค์ | ๓๐๐,๐๐๐ | อำเภอพยุหะคีรี จังหวัดนครสวรรค์ | กองส่งเสริมฯ | | | | | | | ← | | | | | | | |
| ๙ | สวัสดิการสังคมตามรอยพระราชดำริ ของพระบาทสมเด็จพระเจ้าอยู่หัวฯ จังหวัดนครสวรรค์ ประจำปี ๒๕๕๕ อยู่ในข้อบัญญัติ ล. ๒.๒.๒.๑๗ น.๑๑๖ | จัดกิจกรรมการประกวดสื่อเผยแพร่การดำรงชีวิต ตามหลักปรัชญาเศรษฐกิจพอเพียง (คลิปวีดีโอ) อาทิเช่น เงินรางวัล และค่าใช้จ่ายอื่น ๆ เกี่ยวข้อง ตามโครงการขององค์การบริหารส่วน จังหวัดนครสวรรค์ | ๗๕,๐๐๐ | ภายในจังหวัด | กองส่งเสริมฯ | | | | | | | ← | → | | | | | | |
| ๑๐ | อุดหนุนสำนักงานเกษตรอำเภอท่าตะโก โครงการคลินิกเกษตรเคลื่อนที่ ในพระราชานุเคราะห์สมเด็จพระบรม โอรสาธิราชฯ สยามมกุฎราชกุมาร ปีงบประมาณ ๒๕๕๖ อำเภอท่าตะโก จังหวัดนครสวรรค์ | ให้บริการความรู้ทางวิชาการและแก้ไขปัญหาด้าน การเกษตรแก่เกษตรกรและผู้สนใจ ประกอบอาชีพ เกษตรกรรม โดยกำหนดให้หน่วยราชการในสังกัด กระทรวงเกษตรและสหกรณ์ที่ตั้งอยู่ในเขตจังหวัด นครสวรรค์ทุกแห่งเข้าร่วมดำเนินโครงการ โดยมีราย รายละเอียดค่าใช้จ่ายตามโครงการของสำนักงาน | ๕๐,๐๐๐ | อำเภอท่าตะโก จังหวัดนครสวรรค์ | กองส่งเสริมฯ | | | | | | | ← | ← | ← | ← | ← | ← | ← | |

๔. ยุทธศาสตร์คุณภาพชีวิตและสิ่งแวดล้อม

๔.๔ แนวทางการส่งเสริมและพัฒนาศักยภาพชุมชน องค์กรประชาชน มีการบริหารจัดการในการประกอบอาชีพตามแนวทางปรัชญาเศรษฐกิจพอเพียง

| ที่ | โครงการ | รายละเอียดของโครงการ | งบประมาณ (บาท) | สถานที่ ดำเนินการ | หน่วยงาน ที่รับผิดชอบ | พ.ศ.๒๕๕๕ | | | พ.ศ.๒๕๕๖ | | | | | | | หมายเหตุ | | | |
|-----|---|---|-------------------|----------------------------------|--------------------------|----------|------|------|----------|------|-------|-------|------|-------|------|----------|------|------|------|
| | | | | | | ต.ค. | พ.ย. | ธ.ค. | ม.ค. | ก.พ. | มี.ค. | เม.ย. | พ.ค. | มิ.ย. | ก.ค. | | ส.ค. | ก.ย. | ต.ค. |
| | อยู่ในข้อบัญญัติ ล. ๔.๑.๓ น.๑๒๓ | เกษตรอำเภอท่าตะโก | | | | | | | | | | | | | | | | | |
| ๑๑ | อุดหนุนสำนักงานพัฒนาชุมชนอำเภอท่าตะโก โครงการพัฒนาศักยภาพกลุ่มตัดเย็บเสื้อผ้า หมู่ที่ ๑๕ ตำบลสายลำโพง อำเภอท่าตะโก อยู่ในข้อบัญญัติ ล. ๔.๑.๙ น.๑๒๕ | จัดซื้อวัสดุ/อุปกรณ์ และเครื่องมือ ให้แก่สมาชิกกลุ่มตัดเย็บเสื้อผ้าเป็นการสร้างอาชีพสร้างรายได้และพัฒนาคุณภาพชีวิตของประชาชนให้ดีขึ้น ช่วยสร้างความเข้มแข็งของชุมชน ให้ชุมชนสามารถพึ่งตนเองได้ โดยมีรายละเอียดค่าใช้จ่ายตามโครงการของสำนักงานพัฒนาชุมชนอำเภอท่าตะโก | ๒๔๐,๐๐๐ | อำเภอท่าตะโก จังหวัดนครสวรรค์ | กองส่งเสริมฯ | | | | | | | | | | | | | | |
| ๑๒ | อุดหนุนหอการค้าจังหวัดนครสวรรค์ โครงการ "พัฒนาแบรนด์สินค้า สู่อุตสาหกรรมเศรษฐกิจอาเซียน (AEC)" อยู่ในข้อบัญญัติ ล. ๔.๒.๑ น.๑๒๕ | ดำเนินการจัดอบรมและสัมมนาศึกษาดูงาน บริษัท/โรงงานที่ประสบความสำเร็จในเรื่องแบรนด์ และการจัดการประชาสัมพันธ์ตราสัญลักษณ์และประชาคมเศรษฐกิจอาเซียน (AEC) โดยมีรายละเอียดค่าใช้จ่ายตามโครงการของหอการค้าจังหวัดนครสวรรค์ | ๓๐๐,๐๐๐ | ภายในจังหวัด และต่างจังหวัด | กองส่งเสริมฯ | | | | | | | | | | | | | | |

ยกเลิก เนื่องจาก คณะอนุกรรมการฯ ให้พิจารณาส่งเงินอุดหนุนให้กับกลุ่มสตรีโดยตรง (ตามมติ อนุกรรมการอำนวยการกระจายอำนาจ ครั้งที่ ๒/๒๕๕๖ ลงวันที่ ๒๐ ก.พ. ๒๕๕๖)



๔. ยุทธศาสตร์คุณภาพชีวิตและสิ่งแวดล้อม

๔.๕ แนวทางการส่งเสริมและพัฒนาศักยภาพชุมชน องค์กรประชาชน มีการบริหารจัดการในการประกอบอาชีพตามแนวทางปรัชญาเศรษฐกิจพอเพียง

| ที่ | โครงการ | รายละเอียดของโครงการ | งบประมาณ (บาท) | สถานที่ ดำเนินการ | หน่วยงาน ที่รับผิดชอบ | พ.ศ.๒๕๕๕ | | | พ.ศ.๒๕๕๖ | | | | | | | | | | หมายเหตุ | | | |
|-----|---------|----------------------|-------------------|----------------------|--------------------------|----------|------|------|----------|------|-------|-------|------|-------|------|------|------|------|----------|--|--|--|
| | | | | | | ต.ค. | พ.ย. | ธ.ค. | ม.ค. | ก.พ. | มี.ค. | เม.ย. | พ.ค. | มิ.ย. | ก.ค. | ส.ค. | ก.ย. | ต.ค. | | | | |
| | | | | | | | | | | | | | | | | | | | | | | |

๙,๗๖๓,๒๐๐

๔. ยุทธศาสตร์คุณภาพชีวิตและสิ่งแวดล้อม

๔.๖ แนวทางการส่งเสริมและสนับสนุนให้ทุกภาคส่วนมีส่วนร่วมในการอนุรักษ์และบริหารจัดการทรัพยากรธรรมชาติและสิ่งแวดล้อม

| ที่ | โครงการ | รายละเอียดของโครงการ | งบประมาณ (บาท) | สถานที่ ดำเนินการ | หน่วยงาน ที่รับผิดชอบ | พ.ศ.๒๕๕๕ | | พ.ศ.๒๕๕๖ | | | | | | | | หมายเหตุ | | | |
|-----|---|---|-------------------|---|--------------------------|----------|------|----------|------|------|-------|-------|------|-------|------|----------|------|------|------|
| | | | | | | ต.ค. | พ.ย. | ธ.ค. | ม.ค. | ก.พ. | มี.ค. | เม.ย. | พ.ค. | มิ.ย. | ก.ค. | | ส.ค. | ก.ย. | ต.ค. |
| ๑ | ปลูกป่าเฉลิมพระเกียรติ อยู่ในข้อบัญญัติ ล.๑.๒.๒.๒ น.๖๗ | ดำเนินการจัดกิจกรรมปลูกต้นไม้ จำนวนไม่น้อยกว่า ๕๐๐ ต้น โดยประชาชนที่สนใจ เข้าร่วมโครงการ | ๑๐๐,๐๐๐ | ภายในจังหวัด | กองช่าง | | | | | | | | | | | | | | |
| ๒ | ก่อสร้างและซ่อมแซมฝายชะลอน้ำ อยู่ในข้อบัญญัติ ล.๑.๒.๒.๓ น.๖๗ | ดำเนินการก่อสร้างฝายชะลอน้ำ จำนวน ๓๐ ฝาย โดยเป็นค่าใช้จ่ายในการจัดประชุมประชาคม, ค่าจัดซื้อวัสดุก่อสร้างและซ่อมแซมฝายชะลอน้ำ, ค่าจ้างเหมาแรงงานในการก่อสร้างและซ่อมแซม ฝายชะลอน้ำ และค่าใช้จ่ายอื่น ๆ ที่เกี่ยวข้อง | ๓๐๐,๐๐๐ | ภายในจังหวัด | กองช่าง | | | | | | | | | | | | | | |
| ๓ | รณรงค์เนื่องในวันสำคัญทางสิ่งแวดล้อม อยู่ในข้อบัญญัติ ล.๑.๒.๒.๔ น.๖๗ | ดำเนินกิจกรรมร่วมกับหน่วยงานสิ่งแวดล้อม ในการจัดบูทนิทรรศการเกี่ยวกับสิ่งแวดล้อม และแจกของที่ระลึกให้กับผู้ร่วมงาน | ๕๐,๐๐๐ | ภายในจังหวัด | กองช่าง | | | | | | | | | | | | | | |
| ๔ | ค่ายเยาวชนรักษ์สิ่งแวดล้อม อยู่ในข้อบัญญัติ ล.๑.๒.๒.๕ น.๖๘ | ดำเนินการจัดอบรมเชิงปฏิบัติการเกี่ยวกับ ความรู้เบื้องต้นในการจัดการสิ่งแวดล้อม และมลพิษ สิ่งแวดล้อมให้กับนักเรียนชั้นประถมศึกษาตอนปลาย หรือมัธยมศึกษาตอนต้น จำนวน ๒ รุ่น ๆ ละ ๕๐ คน | ๕๐,๐๐๐ | ภายในจังหวัด | กองช่าง | | | | | | | | | | | | | | |
| ๕ | เพิ่มศักยภาพกลุ่มราษฎร อาสาสมัครพิทักษ์ป่า อยู่ในข้อบัญญัติ ล.๑.๒.๒.๗ น.๖๘ | ดำเนินการจัดการอบรมและทัศนศึกษาดูงาน ในพื้นที่จังหวัดเพชรบุรี และประจวบคีรีขันธ์ ให้แก่กลุ่มอาสาสมัครพิทักษ์ป่าในเขตพื้นที่ อำเภอแม่เป็นหรือชุมตาบง จำนวน ๑๐๐-๑๒๐ คน | ๓๐๐,๐๐๐ | จังหวัดเพชรบุรี จังหวัดประจวบคีรีขันธ์ | กองช่าง | | | | | | | | | | | | | | |

๔. ยุทธศาสตร์คุณภาพชีวิตและสิ่งแวดล้อม

๔.๖ แนวทางการส่งเสริมและสนับสนุนให้ทุกภาคส่วนมีส่วนร่วมในการอนุรักษ์และบริหารจัดการทรัพยากรธรรมชาติและสิ่งแวดล้อม

| ที่ | โครงการ | รายละเอียดของโครงการ | งบประมาณ (บาท) | สถานที่ ดำเนินการ | หน่วยงาน ที่รับผิดชอบ | พ.ศ.๒๕๕๕ | | พ.ศ.๒๕๕๖ | | | | | | | | | | หมายเหตุ | | | |
|-----|---------|----------------------|-------------------|----------------------|--------------------------|----------|------|----------|------|------|-------|-------|------|-------|------|------|------|----------|------|--|--|
| | | | | | | ต.ค. | พ.ย. | ธ.ค. | ม.ค. | ก.พ. | มี.ค. | เม.ย. | พ.ค. | มิ.ย. | ก.ค. | ส.ค. | ก.ย. | | ต.ค. | | |
| | | | | | | | | | | | | | | | | | | | | | |

๑,๗๙๐,๐๐๐

๕. ยุทธศาสตร์โครงสร้าง
พื้นฐานและป้องกัน
บรรเทาสาธารณภัย

แผนการดำเนินงานประจำปีงบประมาณ พ.ศ. ๒๕๕๖

ขององค์การบริหารส่วนจังหวัดนครสวรรค์

๕. ยุทธศาสตร์โครงสร้างพื้นฐานและป้องกันบรรเทาสาธารณภัย

๕.๑ แนวทางการพัฒนาระบบการคมนาคมขนส่งให้มีความสะดวกและปลอดภัย

| ที่ | โครงการ | รายละเอียดของโครงการ | งบประมาณ (บาท) | สถานที่ ดำเนินการ | หน่วยงาน ที่รับผิดชอบ | พ.ศ.๒๕๕๕ | | | พ.ศ.๒๕๕๖ | | | | | | | หมายเหตุ | | |
|-----|---|--|-------------------|----------------------|--------------------------|------------------|---------|---------|--------------------------|----------|---------|--------------------------|----------|-------|------|----------|------|------|
| | | | | | | ต.ค. | พ.ย. | ธ.ค. | ม.ค. | ก.พ. | มี.ค. | เม.ย. | พ.ค. | มี.ย. | ก.ค. | | ส.ค. | ก.ย. |
| ๑ | โครงการปรับปรุงเส้นทางคมนาคมเพื่อการขนส่งสินค้าทางการเกษตร ประกอบด้วย ๓๔ กิจกรรม ๑. ซ่อมสร้างถนนลาดยางผิวจราจรแอสฟัลติกคอนกรีต หมู่ที่ ๒,๓ ตำบลกลางแดด อำเภอเมืองนครสวรรค์ จังหวัดนครสวรรค์ อยู่ในข้อบัญญัติ ล. ๒.๒.๘.๒ น.๑๐๐ | ซ่อมสร้างถนนลาดยางผิวจราจรแอสฟัลติกคอนกรีต ขนาดผิวจราจรกว้าง ๖.๐๐ เมตร ยาว ๒๙๕ เมตร ไหล่ทางกว้างข้างละ ๑.๐๐ เมตร หรือมีพื้นที่ | ๑,๐๐๐,๐๐๐ | ตำบลกลางแดด | กองช่าง | | | | ขออนุมัติหลักการ | จัดซื้อ | จัดจ้าง | ดำเนินการ (ผู้รับจ้าง) / | เบิกเงิน | | | | | |
| | | ซ่อมสร้างถนนลาดยางไม่น้อยกว่า ๒,๓๖๐ ตร.ม. พร้อมติดตั้งป้ายประชาสัมพันธ์โครงการ ตามแบบที่ อบจ.กำหนด | ๑,๐๐๐,๐๐๐ | ตำบลหนองกรด | กองช่าง | ขออนุมัติหลักการ | จัดซื้อ | จัดจ้าง | ดำเนินการ (ผู้รับจ้าง) / | เบิกเงิน | | | | | | | | |
| | | ก่อสร้างถนน คสล. หมู่ที่ ๑ ตำบลหนองกรด อำเภอเมืองนครสวรรค์ จังหวัดนครสวรรค์ อยู่ในข้อบัญญัติ ล. ๒.๒.๘.๓ น.๑๐๐ | ๑,๒๐๐,๐๐๐ | ตำบลหนองกระโดน | กองช่าง | ขออนุมัติหลักการ | จัดซื้อ | จัดจ้าง | ดำเนินการ (ผู้รับจ้าง) / | เบิกเงิน | | | | | | | | |

๕. ยุทธศาสตร์โครงสร้างพื้นฐานและป้องกันบรรเทาสาธารณภัย

๕.๑ แนวทางการพัฒนาระบบการคมนาคมขนส่งให้มีความสะดวกและปลอดภัย

| ที่ | โครงการ | รายละเอียดของโครงการ | งบประมาณ (บาท) | สถานที่ ดำเนินการ | หน่วยงาน ที่รับผิดชอบ | พ.ศ.๒๕๕๕ | | | พ.ศ.๒๕๕๖ | | | | | | | หมายเหตุ | | |
|-----|---|--|-------------------|----------------------|--------------------------|----------|------|------|------------------|-----------------|----------------------------------|-------|------|-------|------|----------|------|------|
| | | | | | | ต.ค. | พ.ย. | ธ.ค. | ม.ค. | ก.พ. | มี.ค. | เม.ย. | พ.ค. | มิ.ย. | ก.ค. | | ส.ค. | ก.ย. |
| ๔. | ก่อสร้างถนนลาดยางผิวจราจรเคพซีล หมู่ที่ ๑,๒ ตำบลพรหมนิมิต เชื่อมต่อ หมู่ที่ ๙ ตำบลตาคลี อำเภอตาคลี จังหวัดนครสวรรค์ อยู่ในข้อบัญญัติ ล.๒.๒.๘.๗ น.๑๐๑ | ก่อสร้างถนนลาดยางผิวจราจรเคพซีล ขนาดผิวจราจร กว้าง ๖.๐๐ เมตร ยาว ๗๕๕ เมตร ไม่มีไหล่ทาง หรือมีพื้นที่ผิวจราจรเคพซีลไม่น้อยกว่า ๔.๕๓๐ ตร.ม. พร้อมติดตั้งป้ายประชาสัมพันธ์โครงการ ตามแบบที่อบจ.กำหนด | ๑,๘๐๐,๐๐๐ | ตำบลพรหมนิมิต | กองช่าง | | | | ขออนุมัติหลักการ | จัดซื้อ/จัดจ้าง | ดำเนินการ (ผู้รับจ้าง) /เบิกเงิน | | | | | | | |
| ๕. | ก่อสร้างถนนลาดยางผิวจราจรเคพซีล หมู่ที่ ๑๑ ตำบลช่องแค อำเภอตาคลี เชื่อมต่อ ตำบลเขาชายธง อำเภอตากฟ้า จังหวัดนครสวรรค์ อยู่ในข้อบัญญัติ ล.๒.๒.๘.๘ น.๑๐๑ | ก่อสร้างถนนลาดยางผิวจราจรเคพซีล ขนาดผิวจราจร กว้าง ๖.๐๐ เมตร ยาว ๔๕๐ เมตร ไม่มีไหล่ทาง หรือมีพื้นที่ผิวจราจรเคพซีลไม่น้อยกว่า ๒,๗๓๐ ตร.ม. พร้อมติดตั้งป้ายประชาสัมพันธ์โครงการ ตามแบบที่อบจ.กำหนด | ๑,๑๐๐,๐๐๐ | ตำบลช่องแค | กองช่าง | | | | ขออนุมัติหลักการ | จัดซื้อ/จัดจ้าง | ดำเนินการ (ผู้รับจ้าง) /เบิกเงิน | | | | | | | |
| ๖. | ซ่อมสร้างถนนลาดยางผิวจราจรเคพซีล หมู่ที่ ๔ ตำบลหนองโพ อำเภอตาคลี เชื่อมต่อ ตำบลม่วงหัก อำเภอพยุหะคีรี จังหวัดนครสวรรค์ อยู่ในข้อบัญญัติ ล.๒.๒.๘.๙ น.๑๐๒ | ก่อสร้างถนนลาดยางผิวจราจรเคพซีล ขนาดผิวจราจร กว้าง ๖.๐๐ เมตร ยาว ๑,๐๕๕ เมตร ไม่มีไหล่ทาง หรือมีพื้นที่ผิวจราจรเคพซีลไม่น้อยกว่า ๖,๓๓๐ ตร.ม. พร้อมติดตั้งป้ายประชาสัมพันธ์โครงการ ตามแบบที่ อบจ.กำหนด | ๑,๖๕๐,๐๐๐ | ตำบลหนองโพ | กองช่าง | | | | ขออนุมัติหลักการ | จัดซื้อ/จัดจ้าง | ดำเนินการ (ผู้รับจ้าง) /เบิกเงิน | | | | | | | |
| ๗. | ก่อสร้างถนนลาดยางผิวจราจรเคพซีล หมู่ที่ ๑๐ ตำบลหนองโพ เชื่อมต่อ ตำบลหัวหวาย อำเภอตาคลี จังหวัดนครสวรรค์ อยู่ในข้อบัญญัติ ล.๒.๒.๘.๑๐ น.๑๐๒ | ก่อสร้างถนนลาดยางผิวจราจรเคพซีล ขนาดผิวจราจร กว้าง ๖.๐๐ เมตร ยาว ๗๖๕ เมตร ไม่มีไหล่ทาง หรือมีพื้นที่ผิวจราจรเคพซีลไม่น้อยกว่า ๔๕๐ ตร.ม. พร้อมติดตั้งป้ายประชาสัมพันธ์โครงการ ตามแบบที่อบจ.กำหนด | ๒,๐๐๐,๐๐๐ | ตำบลหนองโพ | กองช่าง | | | | ขออนุมัติหลักการ | จัดซื้อ/จัดจ้าง | ดำเนินการ (ผู้รับจ้าง) /เบิกเงิน | | | | | | | |

๕. ยุทธศาสตร์โครงสร้างพื้นฐานและป้องกันบรรเทาสาธารณภัย

๕.๑ แนวทางการพัฒนาระบบการคมนาคมขนส่งให้มีความสะดวกและปลอดภัย

| ที่ | โครงการ | รายละเอียดของโครงการ | งบประมาณ (บาท) | สถานที่ ดำเนินการ | หน่วยงาน ที่รับผิดชอบ | พ.ศ.๒๕๕๕ | | | พ.ศ.๒๕๕๖ | | | | | | | หมายเหตุ | | |
|-----|---|---|-------------------|----------------------|--------------------------|----------|------|------|------------------|-----------------|-----------------------------------|-------|------|-------|------|----------|------|------|
| | | | | | | ต.ค. | พ.ย. | ธ.ค. | ม.ค. | ก.พ. | มี.ค. | เม.ย. | พ.ค. | มิ.ย. | ก.ค. | | ส.ค. | ก.ย. |
| ๘. | ซ่อมสร้างถนนลาดยางผิวจราจรเคพซีล สายหัวหวาย-หนองตาพัน-สระแก้ว ตำบลหัวหวาย เชื่อมต่อ ตำบลดาศลิ อำเภอดาศลิ จังหวัดนครสวรรค์ (โครงการตามภารกิจถ่ายโอน) อยู่ในข้อบัญญัติ ล.๒.๒.๘.๑๑ น.๑๐๒ | ซ่อมสร้างถนนลาดยางผิวจราจรเคพซีล ขนาดผิวจราจร กว้าง ๖.๐๐ เมตร ยาว ๑,๐๑๐ เมตร ไหล่ทางกว้างข้างละ ๑.๐๐ เมตร หรือมีพื้นที่ซ่อมสร้างผิวจราจร เคพซีลไม่น้อยกว่า ๘,๐๘๐ ตร.ม. พร้อมติดตั้งป้าย ประชาสัมพันธ์โครงการตามแบบที่ อบจ.กำหนด | ๒,๐๐๐,๐๐๐ | ตำบลหัวหวาย | กองช่าง | | | | ขออนุมัติหลักการ | จัดซื้อ/จัดจ้าง | ดำเนินการ (ผู้รับจ้าง) / เบิกเงิน | | | | | | | |
| ๙. | ก่อสร้างถนน คสล. หมู่ที่ ๑๔ ตำบลลาดยาว เชื่อมต่อ หมู่ที่ ๔ ตำบลสร้อยละคร อำเภอลาดยาว จังหวัดนครสวรรค์ (ช่วงที่ ๒) อยู่ในข้อบัญญัติ ล.๒.๒.๘.๑๒ น.๑๐๒ | ก่อสร้างถนน คสล. ขนาดผิวจราจรกว้าง ๖.๐๐ เมตร หนา ๐.๑๕ เมตร ยาว ๒๔๒ เมตร (เส้นสุตรระยะทาง) ไหล่ทางหินคลุกกว้างข้างละ ๐.๕๐ เมตร หรือมีพื้นที่ คสล. ไม่น้อยกว่า ๑,๔๔๓ ตร.ม. พร้อมติดตั้งป้าย ประชาสัมพันธ์โครงการตามแบบที่ อบจ.กำหนด | ๘๕๐,๐๐๐ | ตำบลลาดยาว | กองช่าง | | | | ขออนุมัติหลักการ | จัดซื้อ/จัดจ้าง | ดำเนินการ (ผู้รับจ้าง) / เบิกเงิน | | | | | | | |
| ๑๐. | ก่อสร้างถนน คสล. หมู่ที่ ๑๑ ตำบลเนินขี้เหล็ก เชื่อมต่อ หมู่ที่ ๑ ตำบลสระแก้ว อำเภอลาดยาว จังหวัดนครสวรรค์ อยู่ในข้อบัญญัติ ล.๒.๒.๘.๑๔ น.๑๐๒ | ก่อสร้างถนน คสล. ขนาดผิวจราจรกว้าง ๖.๐๐ เมตร หนา ๐.๑๕ เมตร ยาว ๔๓๐ เมตร ไหล่ทางลูกรัง กว้างข้างละ ๐.๓๐ เมตร หรือมีพื้นที่ คสล. ไม่น้อยกว่า ๒,๕๘๐ ตร.ม. พร้อมติดตั้งป้ายประชาสัมพันธ์โครงการ ตามแบบที่ อบจ.กำหนด | ๑,๕๐๐,๐๐๐ | ตำบลเนินขี้เหล็ก | กองช่าง | | | | ขออนุมัติหลักการ | จัดซื้อ/จัดจ้าง | ดำเนินการ (ผู้รับจ้าง) / เบิกเงิน | | | | | | | |
| ๑๑. | ก่อสร้างถนน คสล. หมู่ที่ ๘ ตำบลตาสัง เชื่อมต่อ หมู่ที่ ๕ ตำบลด่านช้าง อำเภอบรรพตพิสัย จังหวัดนครสวรรค์ อยู่ในข้อบัญญัติ ล.๒.๒.๘.๑๖ น.๑๐๓ | ก่อสร้างถนน คสล. ขนาดผิวจราจรกว้าง ๖.๐๐ เมตร หนา ๐.๑๕ เมตร ยาว ๔๑๕ เมตร ไหล่ทางลูกรัง กว้างข้างละ ๐.๓๐ เมตร หรือมีพื้นที่ คสล. ไม่น้อยกว่า ๒,๔๙๐ ตร.ม. พร้อมติดตั้งป้ายประชาสัมพันธ์โครงการ | ๑,๔๐๐,๐๐๐ | ตำบลตาสัง | กองช่าง | | | | ขออนุมัติหลักการ | จัดซื้อ/จัดจ้าง | ดำเนินการ (ผู้รับจ้าง) / เบิกเงิน | | | | | | | |

๕. ยุทธศาสตร์โครงสร้างพื้นฐานและป้องกันบรรเทาสาธารณภัย

๕.๑ แนวทางการพัฒนาระบบการคมนาคมขนส่งให้มีความสะดวกและปลอดภัย

| ที่ | โครงการ | รายละเอียดของโครงการ | งบประมาณ (บาท) | สถานที่ ดำเนินการ | หน่วยงาน ที่รับผิดชอบ | พ.ศ.๒๕๕๕ | | | พ.ศ.๒๕๕๖ | | | | | | | หมายเหตุ | | |
|-----|---|---|-------------------|----------------------|--------------------------|----------|------|------|------------------|-----------------|---------|--------------------------|----------|-------|------|----------|------|------|
| | | | | | | ต.ค. | พ.ย. | ธ.ค. | ม.ค. | ก.พ. | มี.ค. | เม.ย. | พ.ค. | มิ.ย. | ก.ค. | | ส.ค. | ก.ย. |
| | | ตามแบบที่ อบจ.กำหนด | | | | | | | | | | | | | | | | |
| | ๑๒. ก่อสร้างถนน คสล. หมู่ที่ ๔,๙ ตำบลหนองกรด เชื่อมต่อ หมู่ที่ ๖ ตำบลบางตาหงาย อำเภอบรรพตพิสัย จังหวัดนครสวรรค์ อยู่ในข้อบัญญัติ ล.๒.๒.๘.๑๗ น.๑๐๓ | ก่อสร้างถนน คสล. ขนาดผิวจราจรกว้าง ๖.๐๐ เมตร หนา ๐.๑๕ เมตร ยาว ๕๑๘ เมตร ไหล่ทางหินคลุก กว้างข้างละ ๐.๕๐ เมตร หรือมีพื้นที่ คสล. ไม่น้อยกว่า ๓,๑๐๘ ตร.ม. พร้อมติดตั้งป้ายประชาสัมพันธ์โครงการตามแบบที่ อบจ.กำหนด | ๑,๖๐๐,๐๐๐ | ตำบลหนองกรด | กองช่าง | | | | ขออนุมัติหลักการ | จัดซื้อ/จัดจ้าง | จัดจ้าง | ดำเนินการ (ผู้รับจ้าง) / | เบิกเงิน | | | | | |
| | ๑๓. ก่อสร้างถนน คสล. หมู่ที่ ๑ ตำบลอ่างทอง เชื่อมต่อ หมู่ที่ ๕ ตำบลท่าจิว อำเภอบรรพตพิสัย จังหวัดนครสวรรค์ อยู่ในข้อบัญญัติ ล.๒.๒.๘.๑๘ น.๑๐๓ | ก่อสร้างถนน คสล. ขนาดผิวจราจรกว้าง ๖.๐๐ เมตร หนา ๐.๑๕ เมตร ยาว ๒๘๖ เมตร ไม่มีไหล่ทาง หรือมีพื้นที่ คสล. ไม่น้อยกว่า ๑,๗๑๖ ตร.ม. พร้อมติดตั้งป้ายประชาสัมพันธ์โครงการตามแบบที่ อบจ.กำหนด | ๑,๐๐๐,๐๐๐ | ตำบลอ่างทอง | กองช่าง | | | | ขออนุมัติหลักการ | จัดซื้อ/จัดจ้าง | จัดจ้าง | ดำเนินการ (ผู้รับจ้าง) / | เบิกเงิน | | | | | |
| | ๑๔. ก่อสร้างถนน คสล. หมู่ที่ ๑ ตำบลบางแก้ว อำเภอบรรพตพิสัย จังหวัดนครสวรรค์ เชื่อมต่อ หมู่ที่ ๑ ตำบลแสนตอ อำเภอชาลวาลักษณ์บุรี จังหวัดกำแพงเพชร อยู่ในข้อบัญญัติ ล.๒.๒.๘.๒๐ น.๑๐๓ | ก่อสร้างถนน คสล. ขนาดผิวจราจรกว้าง ๖.๐๐ เมตร หนา ๐.๑๕ เมตร ยาว ๓๑๒ เมตร ไม่มีไหล่ทาง หรือมีพื้นที่ คสล. ไม่น้อยกว่า ๑,๘๗๒ ตร.ม. พร้อมติดตั้งป้ายประชาสัมพันธ์โครงการตามแบบที่ อบจ.กำหนด | ๑,๐๐๐,๐๐๐ | ตำบลบางแก้ว | กองช่าง | | | | ขออนุมัติหลักการ | จัดซื้อ/จัดจ้าง | จัดจ้าง | ดำเนินการ (ผู้รับจ้าง) / | เบิกเงิน | | | | | |
| | ๑๕. ก่อสร้างถนนลาดยางผิวจราจรเคพซีล หมู่ที่ ๒ ตำบลลำพยนต์ เชื่อมต่อ ตำบลสุขสำราญ อำเภอตากฟ้า จังหวัดนครสวรรค์ | ก่อสร้างถนนลาดยางผิวจราจรเคพซีล ขนาดผิวจราจร กว้าง ๖.๐๐ เมตร ยาว ๓๕๐ เมตร ไม่มีไหล่ทาง หรือมีพื้นที่ผิวจราจรเคพซีลไม่น้อยกว่า ๒,๑๐๐ ตร.ม. | ๑,๐๐๐,๐๐๐ | ตำบลลำพยนต์ | กองช่าง | | | | ขออนุมัติหลักการ | จัดซื้อ/จัดจ้าง | จัดจ้าง | ดำเนินการ (ผู้รับจ้าง) / | เบิกเงิน | | | | | |

๕. ยุทธศาสตร์โครงสร้างพื้นฐานและป้องกันบรรเทาสาธารณภัย

๕.๑ แนวทางการพัฒนาระบบการคมนาคมขนส่งให้มีความสะดวกและปลอดภัย

| ที่ | โครงการ | รายละเอียดของโครงการ | งบประมาณ (บาท) | สถานที่ ดำเนินการ | หน่วยงาน ที่รับผิดชอบ | พ.ศ.๒๕๕๕ | | | พ.ศ.๒๕๕๖ | | | | | | | หมายเหตุ | | |
|-----|--|--|-------------------|----------------------|--------------------------|----------|------|------|----------|------|-------|------------------|----------------|--------------------------|----------|----------|------|------|
| | | | | | | ต.ค. | พ.ย. | ธ.ค. | ม.ค. | ก.พ. | มี.ค. | เม.ย. | พ.ค. | มิ.ย. | ก.ค. | | ส.ค. | ก.ย. |
| | อยู่ในข้อบัญญัติ ล.๒.๒.๘.๒๕ น.๑๐๔ | พร้อมติดตั้งป้ายประชาสัมพันธ์โครงการตามแบบที่ตามแบบที่ อบจ.กำหนด | | | | | | | | | | | | | | | | |
| ๑๖. | ซ่อมสร้างถนนลาดยางผิวจราจรเคพซีล หมู่ที่ ๗ ตำบลตากฟ้า เชื่อมต่อ ตำบลหนองพิกุล อำเภอดงเจริญ จังหวัดนครสวรรค์ อยู่ในข้อบัญญัติ ล.๒.๒.๘.๒๗ น.๑๐๕ | ซ่อมสร้างถนนลาดยางผิวจราจรกว้าง ๖.๐๐ เมตร ยาว ๕๙๐ เมตร ไม่มีไหล่ทาง หรือมีพื้นที่ซ่อมสร้างผิวจราจรเคพซีลไม่น้อยกว่า ๓,๕๔๐ ตร.ม. พร้อมติดตั้งป้ายประชาสัมพันธ์โครงการตามแบบที่ อบจ.กำหนด | ๑,๐๐๐,๐๐๐ | ตำบลตากฟ้า | กองช่าง | | | | | | | ขออนุมัติโครงการ | จัดซื้อจัดจ้าง | ดำเนินการ (ผู้รับจ้าง) | เบิกเงิน | | | |
| ๑๗. | ก่อสร้างถนนลูกรัง หมู่ที่ ๑๓ ตำบลลำโรงชัย อำเภอดงเจริญ จังหวัดนครสวรรค์ อยู่ในข้อบัญญัติ ล.๒.๒.๘.๒๙ น.๑๐๕ | ก่อสร้างถนนลูกรัง ขนาดผิวจราจรกว้าง ๗.๐๐ เมตร หนา ๐.๑๕ เมตร ยาว ๒,๕๘๐ เมตร พร้อมติดตั้งป้ายประชาสัมพันธ์โครงการตามแบบที่ อบจ.กำหนด | ๑,๗๐๐,๐๐๐ | ตำบลลำโรงชัย | กองช่าง | | | | | | | ขออนุมัติโครงการ | จัดซื้อจัดจ้าง | ดำเนินการ (ผู้รับจ้าง) | เบิกเงิน | | | |
| ๑๘. | ก่อสร้างถนนลูกรัง หมู่ที่ ๑๐ ตำบลลำโรงชัย อำเภอดงเจริญ จังหวัดนครสวรรค์ อยู่ในข้อบัญญัติ ล.๒.๒.๘.๓๕ น.๑๐๖ | ก่อสร้างถนนลูกรัง ขนาดผิวจราจรกว้าง ๗.๐๐ เมตร หนา ๐.๑๕ เมตร ยาว ๑,๗๘๐ เมตร พร้อมติดตั้งป้ายประชาสัมพันธ์โครงการตามแบบที่ อบจ.กำหนด | ๒,๐๐๐,๐๐๐ | ตำบลลำโรงชัย | กองช่าง | | | | | | | ขออนุมัติโครงการ | จัดซื้อจัดจ้าง | ดำเนินการ (ผู้รับจ้าง) / | เบิกเงิน | | | |
| ๑๙. | ก่อสร้างถนนลูกรัง หมู่ที่ ๗ ตำบลไพศาลี เชื่อมต่อ ตำบลวังข่อย อำเภอดงเจริญ จังหวัดนครสวรรค์ อยู่ในข้อบัญญัติ ล.๒.๒.๘.๓๖ น.๑๐๖ | ก่อสร้างถนนลูกรัง ขนาดผิวจราจรกว้าง ๗.๐๐ เมตร หนา ๐.๑๕ เมตร ยาว ๑,๕๘๐ เมตร พร้อมติดตั้งป้ายประชาสัมพันธ์โครงการตามแบบที่ อบจ.กำหนด | ๑,๐๐๐,๐๐๐ | ตำบลไพศาลี | กองช่าง | | | | | | | ขออนุมัติโครงการ | จัดซื้อจัดจ้าง | ดำเนินการ (ผู้รับจ้าง) / | เบิกเงิน | | | |

๕. ยุทธศาสตร์โครงสร้างพื้นฐานและป้องกันบรรเทาสาธารณภัย

๕.๑ แนวทางการพัฒนาระบบการคมนาคมขนส่งให้มีความสะดวกและปลอดภัย

| ที่ | โครงการ | รายละเอียดของโครงการ | งบประมาณ (บาท) | สถานที่ ดำเนินการ | หน่วยงาน ที่รับผิดชอบ | พ.ศ.๒๕๕๕ | | | พ.ศ.๒๕๕๖ | | | | | | | หมายเหตุ | |
|-----|--|--|-------------------|----------------------|--------------------------|----------|------|------|----------|------|-------|------------------|-----------------|---------|--------------------------|----------|------|
| | | | | | | ต.ค. | พ.ย. | ธ.ค. | ม.ค. | ก.พ. | มี.ค. | เม.ย. | พ.ค. | มิ.ย. | ก.ค. | | ส.ค. |
| ๒๐. | ก่อสร้างถนนลาดยางผิวจราจร แอสฟัลต์ติกคอนกรีต หมู่ที่ ๑ ตำบลตะคร้อ เชื่อมต่อ ตำบลสำโรงชัย อำเภอไพศาลี จังหวัดนครสวรรค์ อยู่ในข้อบัญญัติ ล.๒.๒.๘.๓๗ น.๑๐๖ | ก่อสร้างถนนลาดยางผิวจราจรกว้าง ๖.๐๐ เมตร ยาว ๔๔๐ เมตร ไหล่ทางกว้างข้างละ ๑.๐๐ เมตร หรือมีพื้นที่ผิวจราจรเคพซีลไม่น้อยกว่า ๓,๕๒๐ ตร.ม. พร้อมติดตั้งป้ายประชาสัมพันธ์โครงการ ตามแบบที่ อบจ.กำหนด | ๒,๐๐๐,๐๐๐ | ตำบลตะคร้อ | กองช่าง | | | | | | | ขออนุมัติหลักการ | จัดซื้อ/จัดจ้าง | จัดจ้าง | ดำเนินการ (ผู้รับจ้าง) | เบิกเงิน | |
| ๒๑. | ก่อสร้างถนนลาดยางผิวจราจร แอสฟัลต์ติกคอนกรีต หมู่ที่ ๗ ตำบลวังข่อย เชื่อมต่อ ตำบลนาขอม อำเภอไพศาลี จังหวัดนครสวรรค์ อยู่ในข้อบัญญัติ ล.๒.๒.๘.๓๘ น.๑๐๖ | ก่อสร้างถนนลาดยางผิวจราจรกว้าง ๖.๐๐ เมตร ยาว ๖๔๐ เมตร ไม่มีไหล่ทาง หรือมีพื้นที่ผิวจราจรเคพซีลไม่น้อยกว่า ๓,๘๔๐ ตร.ม. พร้อมติดตั้งป้ายประชาสัมพันธ์ โครงการตามแบบที่ อบจ.กำหนด | ๒,๐๐๐,๐๐๐ | ตำบลวังข่อย | กองช่าง | | | | | | | ขออนุมัติหลักการ | จัดซื้อ/จัดจ้าง | จัดจ้าง | ดำเนินการ (ผู้รับจ้าง) | เบิกเงิน | |
| ๒๒. | ก่อสร้างถนน คสล. หมู่ที่ ๑๐ ตำบลทุ่งทอง เชื่อมต่อ ตำบลหนองกล้วย อำเภอหนองบัว จังหวัดนครสวรรค์ อยู่ในข้อบัญญัติ ล.๒.๒.๘.๔๒ น.๑๐๗ | ก่อสร้างถนน คสล. ขนาดผิวจราจรกว้าง ๖.๐๐ เมตร หนา ๐.๑๕ เมตร ยาว ๓๓๐ เมตร ไหล่ทางหินคลุก กว้างข้างละ ๐.๓๐ เมตร หรือมีพื้นที่ คสล. ไม่น้อยกว่า ๑,๙๘๐ ตร.ม. พร้อมติดตั้งป้ายประชาสัมพันธ์โครงการ ตามแบบที่ อบจ.กำหนด | ๑,๑๐๐,๐๐๐ | ตำบลทุ่งทอง | กองช่าง | | | | | | | ขออนุมัติหลักการ | จัดซื้อ/จัดจ้าง | จัดจ้าง | ดำเนินการ (ผู้รับจ้าง) | เบิกเงิน | |
| ๒๓. | ก่อสร้างถนนหินคลุก หมู่ที่ ๑๕ ตำบลหนองบัว เชื่อมต่อ หมู่ที่ ๗ ตำบลวังข่อย อำเภอหนองบัว จังหวัดนครสวรรค์ | ก่อสร้างถนนหินคลุก ขนาดผิวจราจรกว้าง ๖.๐๐ เมตร หนา ๐.๑๕ เมตร ยาว ๒,๓๓๐ เมตร หรือมีพื้นที่ ผิวจราจรหินคลุกไม่น้อยกว่า ๑๓,๙๘๐ ตร.ม. | ๒,๐๐๐,๐๐๐ | ตำบลหนองบัว | กองช่าง | | | | | | | ขออนุมัติหลักการ | จัดซื้อ/จัดจ้าง | จัดจ้าง | ดำเนินการ (ผู้รับจ้าง) / | เบิกเงิน | |

๕. ยุทธศาสตร์โครงสร้างพื้นฐานและป้องกันบรรเทาสาธารณภัย

๕.๑ แนวทางการพัฒนาระบบการคมนาคมขนส่งให้มีความสะดวกและปลอดภัย

| ที่ | โครงการ | รายละเอียดของโครงการ | งบประมาณ (บาท) | สถานที่ ดำเนินการ | หน่วยงาน ที่รับผิดชอบ | พ.ศ.๒๕๕๕ | | | พ.ศ.๒๕๕๖ | | | | | | | หมายเหตุ | | |
|-----|--|--|-------------------|----------------------|--------------------------|----------|------|------|----------|------|-----------|---------|---------|------------------------|----------|----------|------|------|
| | | | | | | ต.ค. | พ.ย. | ธ.ค. | ม.ค. | ก.พ. | มี.ค. | เม.ย. | พ.ค. | มิ.ย. | ก.ค. | | ส.ค. | ก.ย. |
| | อยู่ในข้อบัญญัติ ล.๒.๒.๘.๔๓ น.๑๐๗ | พร้อมติดตั้งป้ายประชาสัมพันธ์โครงการตามแบบที่ อบจ. กำหนด | | | | | | | | | | | | | | | | |
| ๒๔. | ก่อสร้างถนนหินคลุก หมู่ที่ ๑๕ ตำบลหนองบัว เชื่อมต่อ ตำบลวังบ่อ อำเภอหนองบัว จังหวัดนครสวรรค์ อยู่ในข้อบัญญัติ ล.๒.๒.๘.๔๔ น.๑๐๗ | ก่อสร้างถนนหินคลุก ขนาดผิวจราจรกว้าง ๖.๐๐ เมตร หนา ๐.๑๕ เมตร ยาว ๑,๑๗๐ เมตร หรือมีพื้นที่ ผิวจราจรหินคลุกไม่น้อยกว่า ๗,๐๒๐ ตร.ม. พร้อมติดตั้งป้ายประชาสัมพันธ์โครงการ ตามแบบที่ อบจ. กำหนด | ๑,๐๐๐,๐๐๐ | ตำบลหนองบัว | กองช่าง | | | | | | ขออนุมัติ | จัดซื้อ | จัดจ้าง | ดำเนินการ (ผู้รับจ้าง) | เบิกเงิน | | | |
| ๒๕. | ก่อสร้างถนน คสล. หมู่ที่ ๗ ตำบลวังบ่อ อำเภอหนองบัว เชื่อมต่อ ตำบลนาขอม อำเภอไพศาลี จังหวัดนครสวรรค์ อยู่ในข้อบัญญัติ ล.๒.๒.๘.๔๖ น.๑๐๗ | ก่อสร้างถนน คสล. ขนาดผิวจราจรกว้าง ๖.๐๐ เมตร หนา ๐.๑๕ เมตร ยาว ๖๐๕ เมตร ไหล่ทางลูกรัง กว้างข้างละ ๐.๓๐ เมตร หรือมีพื้นที่ คสล. ไม่น้อยกว่า ๓,๖๓๐ ตร.ม. พร้อมติดตั้งป้ายประชาสัมพันธ์โครงการ ตามแบบที่ อบจ.กำหนด | ๒,๐๐๐,๐๐๐ | ตำบลวังบ่อ | กองช่าง | | | | | | ขออนุมัติ | จัดซื้อ | จัดจ้าง | ดำเนินการ (ผู้รับจ้าง) | เบิกเงิน | | | |
| ๒๖. | ก่อสร้างถนน คสล.หมู่ที่ ๑ ตำบลนากลาง เชื่อมต่อ หมู่ที่ ๓ ตำบลบางประมง อำเภอโกรกพระ จังหวัดนครสวรรค์ อยู่ในข้อบัญญัติ ล.๒.๒.๘.๔๗ น.๑๐๗ | ก่อสร้างถนน คสล. ขนาดผิวจราจรกว้าง ๖.๐๐ เมตร หนา ๐.๑๕ เมตร ยาว ๕๕๐ เมตร ไหล่ทางหินคลุก กว้างข้างละ ๐.๓๐ เมตร หรือมีพื้นที่ คสล. ไม่น้อยกว่า ๒,๓๒๐ ตร.ม. พร้อมติดตั้งป้ายประชาสัมพันธ์โครงการ ตามแบบที่ อบจ.กำหนด | ๒,๐๐๐,๐๐๐ | ตำบลนากลาง | กองช่าง | | | | | | ขออนุมัติ | จัดซื้อ | จัดจ้าง | ดำเนินการ (ผู้รับจ้าง) | เบิกเงิน | | | |
| ๒๗. | ก่อสร้างถนนลาดยางผิวจราจรเคพซีล หมู่ที่ ๕,๘ ตำบลเนินศาลา อำเภอโกรกพระ | ก่อสร้างถนนลาดยางผิวจราจรกว้าง ๖.๐๐ เมตร ยาว ๗๘๔ เมตร ไม่มีไหล่ทาง | ๒,๐๐๐,๐๐๐ | ตำบลเนินศาลา | กองช่าง | | | | | | ขออนุมัติ | จัดซื้อ | จัดจ้าง | ดำเนินการ (ผู้รับจ้าง) | เบิกเงิน | | | |

๕. ยุทธศาสตร์โครงสร้างพื้นฐานและป้องกันบรรเทาสาธารณภัย

๕.๑ แนวทางการพัฒนาระบบการคมนาคมขนส่งให้มีความสะดวกและปลอดภัย

| ที่ | โครงการ | รายละเอียดของโครงการ | งบประมาณ (บาท) | สถานที่ ดำเนินการ | หน่วยงาน ที่รับผิดชอบ | พ.ศ.๒๕๕๕ | | | พ.ศ.๒๕๕๖ | | | | | | | หมายเหตุ | | |
|-----|---|---|-------------------|----------------------|--------------------------|----------|------|------|------------------|-----------------|--------------------------|----------|------|-------|------|----------|------|------|
| | | | | | | ต.ค. | พ.ย. | ธ.ค. | ม.ค. | ก.พ. | มี.ค. | เม.ย. | พ.ค. | มิ.ย. | ก.ค. | | ส.ค. | ก.ย. |
| | จังหวัดนครสวรรค์ เชื่อมต่อ หมู่ที่ ๑ ตำบลทุ่งใหญ่ อำเภอเมืองอุทัยธานี จังหวัดอุทัยธานี อยู่ในข้อบัญญัติ ล.๒.๒.๘.๕๐ น.๑๐๙ | หรือมีพื้นที่ซ่อมสร้างผิวจราจรเคฟซีลไม่น้อยกว่า ๔,๗๔๐ ตร.ม. พร้อมติดตั้งป้ายประชาสัมพันธ์โครงการตามแบบที่ อบจ.กำหนด | | | | | | | | | | | | | | | | |
| ๒๘. | ซ่อมสร้างถนนลาดยางผิวจราจรเคฟซีล หมู่ที่ ๘ ตำบลหัวดง อำเภอเก้าเลี้ยว เชื่อมต่อ ตำบลหนองกรด อำเภอบรรพตพิสัย จังหวัดนครสวรรค์ อยู่ในข้อบัญญัติ ล.๒.๒.๘.๕๑ น.๑๐๙ | ซ่อมสร้างถนนลาดยางผิวจราจรกว้าง ๖.๐๐ เมตร ยาว ๑,๒๖๐ เมตร ไม่มีไหล่ทาง หรือมีพื้นที่ซ่อมสร้างผิวจราจรเคฟซีลไม่น้อยกว่า ๗,๕๖๐ ตร.ม. พร้อมติดตั้งป้ายประชาสัมพันธ์โครงการตามแบบที่ อบจ.กำหนด | ๒,๐๐๐,๐๐๐ | ตำบลหัวดง | กองช่าง | | | | ขออนุมัติหลักการ | จัดซื้อ/จัดจ้าง | ดำเนินการ (ผู้รับจ้าง) / | เบิกเงิน | | | | | | |
| ๒๙. | ก่อสร้างถนนลาดยางผิวจราจรเคฟซีล หมู่ที่ ๑๖ ตำบลแม่เป็น อำเภอแม่เป็น เชื่อมต่อ ตำบลปางสวรรค์ อำเภอชุมตาบง จังหวัดนครสวรรค์ (ช่วงที่ ๒) อยู่ในข้อบัญญัติ ล.๒.๒.๘.๕๓ น.๑๐๙ | ก่อสร้างถนนลาดยางผิวจราจรกว้าง ๖.๐๐ เมตร ยาว ๔๗๕ เมตร ไหล่ทางกว้างข้างละ ๑.๐๐ เมตร หรือมีพื้นที่ซ่อมสร้างผิวจราจรเคฟซีลไม่น้อยกว่า ๓,๘๐๐ ตร.ม. พร้อมติดตั้งป้ายประชาสัมพันธ์โครงการตามแบบที่ อบจ.กำหนด | ๑,๕๐๐,๐๐๐ | ตำบลแม่เป็น | กองช่าง | | | | ขออนุมัติหลักการ | จัดซื้อ/จัดจ้าง | ดำเนินการ (ผู้รับจ้าง) / | เบิกเงิน | | | | | | |
| ๓๐. | ซ่อมสร้างถนนลาดยางผิวจราจรแอสฟัลท์ติกคอนกรีต หมู่ที่ ๔ ตำบลนิคมเขาบ่อแก้ว เชื่อมต่อ ตำบลเนินมะกอก อำเภอพยุหะคีรี จังหวัดนครสวรรค์ อยู่ในข้อบัญญัติ ล.๒.๒.๘.๕๔ น.๑๐๙ | ซ่อมสร้างถนนลาดยางผิวจราจรแอสฟัลท์ติกคอนกรีต ขนาดผิวจราจรกว้าง ๖.๐๐ เมตร ยาว ๓๕๕ เมตร ไหล่ทางกว้างข้างละ ๑.๐๐ เมตร หรือมีพื้นที่ซ่อมสร้างถนนลาดยางไม่น้อยกว่า ๒,๘๔๐ ตร.ม. พร้อมติดตั้งป้ายประชาสัมพันธ์โครงการตามแบบที่ อบจ.กำหนด | ๑,๒๐๐,๐๐๐ | ตำบลนิคมเขาบ่อแก้ว | กองช่าง | | | | ขออนุมัติหลักการ | จัดซื้อ/จัดจ้าง | ดำเนินการ (ผู้รับจ้าง) / | เบิกเงิน | | | | | | |
| ๓๑. | ก่อสร้างถนน คสล. หมู่ที่ ๙ ตำบลชุมตาบง | ก่อสร้างถนน คสล. ขนาดผิวจราจรกว้าง ๖.๐๐ เมตร | ๑,๐๐๐,๐๐๐ | ตำบลชุมตาบง | กองช่าง | | | | ขออนุมัติหลักการ | จัดซื้อ/จัดจ้าง | ดำเนินการ (ผู้รับจ้าง) / | เบิกเงิน | | | | | | |

๕. ยุทธศาสตร์โครงสร้างพื้นฐานและป้องกันบรรเทาสาธารณภัย

๕.๑ แนวทางการพัฒนาระบบการคมนาคมขนส่งให้มีความสะดวกและปลอดภัย

| ที่ | โครงการ | รายละเอียดของโครงการ | งบประมาณ (บาท) | สถานที่ ดำเนินการ | หน่วยงาน ที่รับผิดชอบ | พ.ศ.๒๕๕๕ | | | พ.ศ.๒๕๕๖ | | | | | | | หมายเหตุ | | |
|-----|---|--|-------------------|-----------------------|--------------------------|----------|------|------|----------|------------------|-----------------|------------------------|----------|-------|------|----------|------|------|
| | | | | | | ต.ค. | พ.ย. | ธ.ค. | ม.ค. | ก.พ. | มี.ค. | เม.ย. | พ.ค. | มิ.ย. | ก.ค. | | ส.ค. | ก.ย. |
| | อำเภอชุมตาบง จังหวัดนครสวรรค์ เชื่อมต่อบริเวณตำบลน้ำรอบ อำเภอลานสัก จังหวัดอุทัยธานี อยู่ในข้อบัญญัติ ล.๒.๒.๘.๕๗ น.๑๑๐ | หนา ๐.๑๕ เมตร ยาว ๓๐๕ เมตร ไหล่ทางลูกรัง กว้างข้างละ ๐.๓๐ เมตร หรือมีพื้นที่ คสล. ไม่น้อยกว่า ๑,๘๓๐ ตร.ม. พร้อมติดตั้งป้ายประชาสัมพันธ์โครงการตามแบบที่ อบจ.กำหนด | | | | | | | | | | | | | | | | |
| | ๓๒. ซ่อมแซม/ปรับปรุง/ก่อสร้างถนนที่ได้รับการถ่ายโอนและที่อยู่ในความรับผิดชอบของ อบจ.นครสวรรค์ | | | | | | | | | | | | | | | | | |
| | ๑) ซ่อมสร้างถนนลาดยางผิวจราจรแอสฟัลติกคอนกรีต สายบ้านสะพานปูน-บ้านช่องแค ตำบลตากลี, ตำบลช่องแค อำเภอตากลี จังหวัดนครสวรรค์ (โครงการตามภารกิจถ่ายโอน) อยู่ในข้อบัญญัติ ล.๒.๒.๘.๖ น.๑๐๑ | ซ่อมสร้างถนนลาดยางผิวจราจรแอสฟัลติกคอนกรีต ขนาดผิวจราจรกว้าง ๖.๐๐ เมตร ยาว ๕๕๐ เมตร ไหล่ทางกว้างข้างละ ๑.๐๐ เมตร หรือมีพื้นที่ซ่อมสร้างถนนลาดยางไม่น้อยกว่า ๔,๗๒๐ ตร.ม. พร้อมติดตั้งป้ายประชาสัมพันธ์โครงการ ตามแบบที่ อบจ.กำหนด | ๒,๐๐๐,๐๐๐ | ตำบลตากลี, ตำบลช่องแค | กองช่าง | | | | | ขออนุมัติหลักการ | จัดซื้อ/จัดจ้าง | ดำเนินการ (ผู้รับจ้าง) | เบิกเงิน | | | | | |
| | ๒) ก่อสร้างถนน คสล. หมู่ที่ ๒ ตำบลอ่างทอง เชื่อมต่อ หมู่ที่ ๔ ตำบลท่าจิว อำเภอบรรพตพิสัย จังหวัดนครสวรรค์ (โครงการตามภารกิจถ่ายโอน) อยู่ในข้อบัญญัติ ล.๒.๒.๘.๑๙ น.๑๐๓ | ก่อสร้างถนน คสล. ขนาดผิวจราจรกว้าง ๖.๐๐ เมตร หนา ๐.๑๕ เมตร ยาว ๒๒๕ เมตร ไหล่ทางหินคลุก กว้างข้างละ ๐.๕๐ เมตร หรือมีพื้นที่ คสล. ไม่น้อยกว่า ๑,๓๕๐ ตร.ม. พร้อมติดตั้งป้ายประชาสัมพันธ์โครงการตามแบบที่ อบจ.กำหนด | ๗๐๐,๐๐๐ | ตำบลอ่างทอง | กองช่าง | | | | | ขออนุมัติหลักการ | จัดซื้อ/จัดจ้าง | ดำเนินการ (ผู้รับจ้าง) | เบิกเงิน | | | | | |
| | ๓) ซ่อมสร้างถนนลาดยางผิวจราจรเคพซีล สายบ้านมาบมะขาม -บ้านไผ่ ตำบลเจริญผล ตำบลตาสัง อำเภอบรรพตพิสัย จังหวัดนครสวรรค์ (โครงการตามภารกิจถ่ายโอน) | ซ่อมสร้างถนนลาดยางผิวจราจรกว้าง ๖.๐๐ เมตร ยาว ๑,๑๒๐ เมตร ไม่มีไหล่ทาง หรือมีพื้นที่ซ่อมสร้างผิวจราจรเคพซีลไม่น้อยกว่า ๖,๗๒๐ ตร.ม. พร้อมติดตั้งป้ายประชาสัมพันธ์โครงการ | ๑,๘๐๐,๐๐๐ | ตำบลเจริญผล | กองช่าง | | | | | ขออนุมัติหลักการ | จัดซื้อ/จัดจ้าง | ดำเนินการ (ผู้รับจ้าง) | เบิกเงิน | | | | | |

๕. ยุทธศาสตร์โครงสร้างพื้นฐานและป้องกันบรรเทาสาธารณภัย

๕.๑ แนวทางการพัฒนาระบบการคมนาคมขนส่งให้มีความสะดวกและปลอดภัย

| ที่ | โครงการ | รายละเอียดของโครงการ | งบประมาณ (บาท) | สถานที่ ดำเนินการ | หน่วยงาน ที่รับผิดชอบ | พ.ศ.๒๕๕๕ | | | พ.ศ.๒๕๕๖ | | | | | | | หมายเหตุ | | |
|-----|--|--|-------------------|----------------------|--------------------------|----------|------|------|----------|------------------|-----------------|--------------------------|----------|-------|------|----------|------|------|
| | | | | | | ต.ค. | พ.ย. | ธ.ค. | ม.ค. | ก.พ. | มี.ค. | เม.ย. | พ.ค. | มิ.ย. | ก.ค. | | ส.ค. | ก.ย. |
| | อยู่ในข้อบัญญัติ ล.๒.๒.๘.๒๑ น.๑๐๔ | ตามแบบที่ อบจ.กำหนด | | | | | | | | | | | | | | | | |
| | ๔) ซ่อมสร้างถนนลาดยางผิวจราจรเคฟซีลสายไฟลิ่ง-สันติสุข ตำบลไฟลิ่งห์ เชื่อมต่อบ้านหนองกระเจา อำเภอชุมแสง จังหวัดนครสวรรค์ (โครงการตามภารกิจถ่ายโอน) อยู่ในข้อบัญญัติ ล.๒.๒.๘.๒๒ น.๑๐๔ | ซ่อมสร้างถนนลาดยางผิวจราจรกว้าง ๖.๐๐ เมตร ยาว ๑,๔๓๐ เมตร ไหล่ทางกว้างข้างละ ๑.๐๐ เมตร หรือมีพื้นที่ซ่อมสร้างผิวจราจรเคฟซีลไม่น้อยกว่า ๑๑,๔๔๐ ตร.ม. พร้อมติดตั้งป้ายประชาสัมพันธ์โครงการตามแบบที่ อบจ.กำหนด | ๓,๐๐๐,๐๐๐ | ตำบลไฟลิ่งห์ | กองช่าง | | | | | ขออนุมัติหลักการ | จัดซื้อ/จัดจ้าง | ดำเนินการ (ผู้รับจ้าง) | เบิกเงิน | | | | | |
| | ๕) ซ่อมสร้างถนนลาดยางผิวจราจรเคฟซีลสายบ้านเกษไชย-คลองสำโรง ตำบลเกษไชย เชื่อมต่อบ้านพันลาน อำเภอชุมแสง จังหวัดนครสวรรค์ (โครงการตามภารกิจถ่ายโอน) อยู่ในข้อบัญญัติ ล.๒.๒.๘.๒๔ น.๑๐๔ | ซ่อมสร้างถนนลาดยางผิวจราจรกว้าง ๖.๐๐ เมตร ยาว ๙๕๐ เมตร ไหล่ทางกว้างข้างละ ๑.๐๐ เมตร หรือมีพื้นที่ซ่อมสร้างผิวจราจรเคฟซีลไม่น้อยกว่า ๗,๖๐๐ ตร.ม. พร้อมติดตั้งป้ายประชาสัมพันธ์โครงการตามแบบที่ อบจ.กำหนด | ๒,๐๐๐,๐๐๐ | ตำบลเกษไชย | กองช่าง | | | | | ขออนุมัติหลักการ | จัดซื้อ/จัดจ้าง | ดำเนินการ (ผู้รับจ้าง) | เบิกเงิน | | | | | |
| | ๖) ซ่อมสร้างถนนลาดยางผิวจราจรเคฟซีลสายทางหลวงหมายเลข ๑ -ลำพยนต์-ลาดทิพรส-จันเสน ตำบลลำพยนต์ อำเภอตากฟ้า เชื่อมต่อบ้านลาดทิพรส ,ตำบลจันเสน อำเภอตากฟ้า จังหวัดนครสวรรค์ (โครงการตามภารกิจถ่ายโอน) อยู่ในข้อบัญญัติ ล.๒.๒.๘.๒๘ น.๑๐๕ | ซ่อมสร้างถนนลาดยางผิวจราจรกว้าง ๖.๐๐ เมตร ยาว ๒,๐๒๕ เมตร ไหล่ทางกว้างข้างละ ๑.๐๐ เมตร หรือมีพื้นที่ซ่อมสร้างผิวจราจรเคฟซีลไม่น้อยกว่า ๑๖,๒๐๐ ตร.ม. พร้อมติดตั้งป้ายประชาสัมพันธ์โครงการตามแบบที่ อบจ.กำหนด | ๔,๐๐๐,๐๐๐ | ตำบลลำพยนต์ | กองช่าง | | | | | ขออนุมัติหลักการ | จัดซื้อ/จัดจ้าง | ดำเนินการ (ผู้รับจ้าง) / | เบิกเงิน | | | | | |

๕. ยุทธศาสตร์โครงสร้างพื้นฐานและป้องกันบรรเทาสาธารณภัย

๕.๑ แนวทางการพัฒนาระบบการคมนาคมขนส่งให้มีความสะดวกและปลอดภัย

| ที่ | โครงการ | รายละเอียดของโครงการ | งบประมาณ (บาท) | สถานที่ ดำเนินการ | หน่วยงาน ที่รับผิดชอบ | พ.ศ.๒๕๕๕ | | | พ.ศ.๒๕๕๖ | | | | | | | หมายเหตุ | | | |
|-----|---|--|-------------------|------------------------|--------------------------|----------|------|------|----------|------|-------|------------------|-----------------|-----------------------------------|------|----------|------|------|------|
| | | | | | | ต.ค. | พ.ย. | ธ.ค. | ม.ค. | ก.พ. | มี.ค. | เม.ย. | พ.ค. | มิ.ย. | ก.ค. | | ส.ค. | ก.ย. | ต.ค. |
| | | | | | | | | | | | | | | | | | | | |
| | ๗) ก่อสร้างถนน คสล.สายบ้านหนองกลับ-บ้านเหมืองแร่ หมู่ที่ ๓ ตำบลหนองกลับ | ก่อสร้างถนน คสล. ขนาดผิวจราจรกว้าง ๘.๐๐ เมตร หนา ๐.๒๕ เมตร ยาว ๒๙๐ เมตร ไม่มีไหล่ทาง หรือมีพื้นที่ คสล. ไม่น้อยกว่า ๒,๓๒๐ ตร.ม. พร้อมติดตั้งป้ายประชาสัมพันธ์โครงการ ตามแบบที่ อบจ.กำหนด | ๒,๐๐๐,๐๐๐ | ตำบลหนองกลับ | กองช่าง | | | | | | | ขออนุมัติหลักการ | จัดซื้อ/จัดจ้าง | ดำเนินการ (ผู้รับจ้าง) / เบิกเงิน | | | | | |
| | ๘) ซ่อมสร้างถนนลาดยางผิวจราจรเคพซีลสายห้วยถั่วใต้ - ไร่ขาด หมู่ที่ ๒ ตำบลห้วยถั่วใต้ | ซ่อมสร้างถนนลาดยางผิวจราจรเคพซีล (จำนวน ๒ ช่วง) ช่วงที่ ๑ ขนาดผิวจราจรกว้าง ๖.๐๐ เมตร ยาว ๑,๒๐๐ เมตร ไม่มีไหล่ทาง หรือมีพื้นที่ซ่อมสร้าง ไม่น้อยกว่า ๗,๐๗๐ ตร.ม. ช่วงที่ ๒ ขนาดผิวจราจรกว้าง ๖๐๐ เมตร ยาว ๑,๐๑๐ เมตร ไหล่ทางกว้างข้างละ ๐.๕๐ เมตร หรือมีพื้นที่ซ่อมสร้างผิวจราจรเคพซีลไม่น้อยกว่า ๗,๐๗๐ ตร.ม. พร้อมติดตั้งป้ายประชาสัมพันธ์โครงการตามแบบที่ อบจ. กำหนด | ๔,๐๐๐,๐๐๐ | ตำบลห้วยใหญ่ | กองช่าง | | | | | | | ขออนุมัติหลักการ | จัดซื้อ/จัดจ้าง | ดำเนินการ (ผู้รับจ้าง) / เบิกเงิน | | | | | |
| | ๙) ก่อสร้างถนน คสล. สายบ้านดอนกระชาย - บ้านหนองคล้อ ตำบลยางขาว ตำบลน้ำทรง อำเภอยุทธะคีรี จังหวัดนครสวรรค์ | ก่อสร้างถนน คสล. ขนาดผิวจราจรกว้าง ๖.๐๐ เมตร หนา ๐.๑๕ เมตร ยาว ๕๐๕ เมตร ไหล่ทางหินคลุก กว้างข้างละ ๐.๓๐ เมตร หรือมีพื้นที่ คสล. ไม่น้อยกว่า | ๑,๕๐๐,๐๐๐ | ตำบลยางขาว, ตำบลน้ำทรง | กองช่าง | | | | | | | ขออนุมัติหลักการ | จัดซื้อ/จัดจ้าง | ดำเนินการ (ผู้รับจ้าง) / เบิกเงิน | | | | | |

๕. ยุทธศาสตร์โครงสร้างพื้นฐานและป้องกันบรรเทาสาธารณภัย

๕.๑ แนวทางการพัฒนาระบบการคมนาคมขนส่งให้มีความสะดวกและปลอดภัย

| ที่ | โครงการ | รายละเอียดของโครงการ | งบประมาณ (บาท) | สถานที่ ดำเนินการ | หน่วยงาน ที่รับผิดชอบ | พ.ศ.๒๕๕๕ | | | พ.ศ.๒๕๕๖ | | | | | | | หมายเหตุ | | | |
|-----|---------|----------------------|-------------------|----------------------|--------------------------|----------|------|------|----------|------|-------|-------|------|-------|------|----------|------|------|------|
| | | | | | | ต.ค. | พ.ย. | ธ.ค. | ม.ค. | ก.พ. | มี.ค. | เม.ย. | พ.ค. | มิ.ย. | ก.ค. | | ส.ค. | ก.ย. | ต.ค. |
| | | | | | | | | | | | | | | | | | | | |

๙๕,๖๐๐,๐๐๐

๕. ยุทธศาสตร์โครงสร้างพื้นฐานและป้องกันบรรเทาสาธารณภัย

๕.๒ แนวทางการส่งเสริมและป้องกันบรรเทาสาธารณภัย

| ที่ | โครงการ | รายละเอียดของโครงการ | งบประมาณ (บาท) | สถานที่ ดำเนินการ | หน่วยงาน ที่รับผิดชอบ | พ.ศ.๒๕๕๕ | | | พ.ศ.๒๕๕๖ | | | | | | | หมายเหตุ | | | |
|-----|---|--|-------------------|------------------------------------|--------------------------|----------|------|------|------------------|------|--------------|---------|-----------------|-------|-----------|----------|----------|------|---------|
| | | | | | | ต.ค. | พ.ย. | ธ.ค. | ม.ค. | ก.พ. | มี.ค. | เม.ย. | พ.ค. | มิ.ย. | ก.ค. | | ส.ค. | ก.ย. | ต.ค. |
| ๔ | จัดซื้อรถพยาบาลฉุกเฉิน (AMBULANCE) อยู่ในข้อบัญญัติ ล. ๒.๑.๒.๓ น.๗๔ | จัดซื้อรถพยาบาลฉุกเฉิน (AMBULANCE) จำนวน ๒ คัน | ๒,๒๐๐,๐๐๐ | อบจ.นครสวรรค์ | กองช่าง | | | | ขออนุมัติหลักการ | | จัดซื้อ | จัดจ้าง | ส่งมอบ/เบิกเงิน | | | | | | |
| ๕ | ก่อสร้างและติดตั้งไฟสัญญาณจราจร ทางเข้า - ออกศูนย์เครื่องมือกล อยู่ในข้อบัญญัติ ล. ๒.๒.๗ น.๑๐๐ | ก่อสร้างและติดตั้งไฟสัญญาณจราจร ทางเข้า-ออกศูนย์เครื่องมือกล จำนวน ๔ จุด ตามแบบที่ อบจ.กำหนด | ๙๗,๒๐๐ | ศูนย์เครื่องมือกล อบจ.นครสวรรค์ | กองช่าง | | | | | | | ←→ | | | | | | | |
| ๖ | อุดหนุนสถานีตำรวจภูธรชุมตาบง จังหวัดนครสวรรค์ โครงการจัดทำระบบ เฝ้าระวังรักษาความปลอดภัยในการป้องกัน อาชญากรรมและยาเสพติดด้วยระบบ กล้องวงจรปิด (CCTV) อยู่ในข้อบัญญัติ ล.๓.๑.๒ น.๑๑๑ | จัดซื้อกล้องวงจรปิด (CCTV) เป็นการจัดทำ ระบบเฝ้าระวังรักษาความปลอดภัยในการป้องกัน อาชญากรรม และยาเสพติดระบบกล้องวงจรปิด (CCTV) รักษาความปลอดภัยในชีวิตและทรัพย์สิน ให้กับประชาชน นักท่องเที่ยว บุคคลสำคัญที่เดินทาง เข้ามาในพื้นที่และใช้ตรวจจับการฝ่าฝืนสัญญาณจราจร การพิจารณาคดีเยาวชนแล้วหลบหนี โดยมีรายละเอียดค่าใช้จ่ายตามโครงการของ สถานีตำรวจภูธรชุมตาบง จังหวัดนครสวรรค์ | ๙๕,๖๐๐ | อ.ชุมตาบง | กองช่าง | | | | | | แจ้งหน่วยงาน | ←→ | เบิกงบฯ | ←→ | ดำเนินการ | ←→ | รายงานผล | | ติดตามฯ |
| ๗ | อุดหนุนสถานีตำรวจหนองบัว จังหวัดนครสวรรค์ โครงการจัดซื้อกล้องโทรทัศน์วงจรปิด (CCTV) สนับสนุนงานรักษาความสงบเรียบร้อย และจราจร อยู่ในข้อบัญญัติ ล. ๓.๑.๓ น.๑๑๑ | ซื้อกล้องโทรทัศน์วงจรปิด (CCTV) เป็นการเพิ่มประสิทธิภาพในการรักษาความสงบ เรียบร้อยของชุมชน ป้องกันและปราบปราม อาชญากรรมในชุมชน และอำนวยความสะดวก และการบริหารจัดการด้านการจราจร โดยมีรายละเอียดค่าใช้จ่ายตามโครงการของ | ๑๙๘,๐๐๐ | อ.หนองบัว | กองช่าง | | | | | | แจ้งหน่วยงาน | ←→ | เบิกงบฯ | ←→ | ดำเนินการ | ←→ | รายงานผล | | ติดตามฯ |

๕. ยุทธศาสตร์โครงสร้างพื้นฐานและป้องกันบรรเทาสาธารณภัย

๕.๒ แนวทางการส่งเสริมและป้องกันบรรเทาสาธารณภัย

| ที่ | โครงการ | รายละเอียดของโครงการ | งบประมาณ (บาท) | สถานที่ ดำเนินการ | หน่วยงาน ที่รับผิดชอบ | พ.ศ.๒๕๕๕ | | | | | | พ.ศ.๒๕๕๖ | | | | | | หมายเหตุ | |
|-----|--|--|-------------------|--------------------------------|--------------------------|----------|------|------|------|------|-------|----------|------|-------|------|------|------|----------|------|
| | | | | | | ต.ค. | พ.ย. | ธ.ค. | ม.ค. | ก.พ. | มี.ค. | เม.ย. | พ.ค. | มิ.ย. | ก.ค. | ส.ค. | ก.ย. | | ต.ค. |
| | | สถานีตำรวจภูธรหนองบัว จังหวัดนครสวรรค์ | | | | | | | | | | | | | | | | | |
| ๘ | ติดตั้งไฟฟ้าและแสงสว่างริมถนน หมู่ที่ ๗,๘,๑๓,๑๔ ตำบลวัดไทรย์ อำเภอเมืองนครสวรรค์ จังหวัดนครสวรรค์ อยู่ในข้อบัญญัติ ล.๒.๒.๘.๑ น.๑๐๐ | ติดตั้งเสาไฟฟ้ากิ่งเดี่ยว สูง ๙.๐๐ เมตร พร้อมดวงโคมและอุปกรณ์ครบชุด จำนวน ๖๕ ต้น ตามแบบที่ อบจ.กำหนด | ๒,๕๐๐,๐๐๐ | ต.วัดไทรย์ อ.เมืองนครสวรรค์ | กองช่าง | | | | | | | | | | | | | | |

๕. ยุทธศาสตร์โครงสร้างพื้นฐานและป้องกันบรรเทาสาธารณภัย

๕.๒ แนวทางการส่งเสริมและป้องกันบรรเทาสาธารณภัย

| ที่ | โครงการ | รายละเอียดของโครงการ | งบประมาณ (บาท) | สถานที่ ดำเนินการ | หน่วยงาน ที่รับผิดชอบ | พ.ศ.๒๕๕๕ | | | พ.ศ.๒๕๕๖ | | | | | | | หมายเหตุ | | |
|-----|---------|----------------------|-------------------|----------------------|--------------------------|----------|------|------|----------|------|-------|-------|------|-------|------|----------|------|------|
| | | | | | | ต.ค. | พ.ย. | ธ.ค. | ม.ค. | ก.พ. | มี.ค. | เม.ย. | พ.ค. | มิ.ย. | ก.ค. | | ส.ค. | ก.ย. |
| | | | ๙,๖๗๐,๘๐๐ | | | | | | | | | | | | | | | |



**๖. ยุทธศาสตร์สิทธิ
เสรีภาพ เสมอภาคและ
ภราดรภาพ**

๖. ยุทธศาสตร์สิทธิเสรีภาพ เสมอภาคและภราดรภาพ

๖.๑ แนวทางการสนับสนุนและส่งเสริมการปกครองในระบอบประชาธิปไตยอันมีพระมหากษัตริย์ทรงเป็นประมุข

| ที่ | โครงการ | รายละเอียดของโครงการ | งบประมาณ (บาท) | สถานที่ ดำเนินการ | หน่วยงาน ที่รับผิดชอบ | พ.ศ.๒๕๕๕ | | | | | พ.ศ.๒๕๕๖ | | | | | หมายเหตุ | | | |
|-----|---|---|-------------------|----------------------|--------------------------|----------|------|------|------|------|----------|-------|------|-------|------|----------|------|------|------|
| | | | | | | ต.ค. | พ.ย. | ธ.ค. | ม.ค. | ก.พ. | มี.ค. | เม.ย. | พ.ค. | มิ.ย. | ก.ค. | | ส.ค. | ก.ย. | ต.ค. |
| ๔ | ฝึกอบรม "ได้ร่วมโพธิสมภาร พสกนิกรนครสวรรค์ร่มเย็น" อยู่ในข้อบัญญัติ ล.๑.๒.๒.๑๒ น.๔๑ | จัดฝึกอบรมและศึกษาดูงาน "ได้ร่วมโพธิสมภาร พสกนิกรนครสวรรค์ร่มเย็น" ด้านโครงการอันเนื่องมาจากพระราชดำริ ได้น้อมนำมาใช้ และเป็นแนวทางดำเนินชีวิต ให้แก่ประชาชนทั่วไป ภายในจังหวัดนครสวรรค์ ตามโครงการ ขององค์การบริหารส่วนจังหวัดนครสวรรค์ ฝึกอบรมจำนวน ๑๐ รุ่น ๆ ละ ๒๒๐ คน รวม ๒,๒๒๐ คน | ๓,๓๘๕,๐๐๐ | ภายในจังหวัด | กองกิจการสภาฯ | | | | | | | | | | | | | | |
| ๕ | ฝึกอบรมและศึกษาดูงานเพื่อเพิ่ม ประสิทธิภาพด้านการสื่อสารมวลชนและ การประชาสัมพันธ์เกี่ยวกับการปกครอง ในระบอบประชาธิปไตย อยู่ในข้อบัญญัติ ล.๑.๒.๒.๑๔ น.๔๑ | จัดฝึกอบรมและศึกษาดูงานด้านการสื่อสารมวลชน และการประชาสัมพันธ์เกี่ยวกับการปกครอง ในระบอบประชาธิปไตยให้แก่สื่อมวลชน ในจังหวัดนครสวรรค์ ตามโครงการขององค์การบริหารส่วนจังหวัดนครสวรรค์ ฝึกอบรม ๒ รุ่น รุ่นที่ ๑ ฝึกอบรมรุ่น ๑ จำนวน ๑๒๕ คน รุ่นที่ ๒ ฝึกอบรมรุ่น ๒ จำนวน ๓๘๘ คน | ๓๐๐,๐๐๐ | ภายในจังหวัด | กองกิจการสภาฯ | | | | | | | | | | | | | | |

๖. ยุทธศาสตร์สิทธิเสรีภาพ เสมอภาคและภราดรภาพ

๖.๑ แนวทางการสนับสนุนและส่งเสริมการปกครองในระบอบประชาธิปไตยอันมีพระมหากษัตริย์ทรงเป็นประมุข

| ที่ | โครงการ | รายละเอียดของโครงการ | งบประมาณ (บาท) | สถานที่ ดำเนินการ | หน่วยงาน ที่รับผิดชอบ | พ.ศ.๒๕๕๕ | | | | พ.ศ.๒๕๕๖ | | | | | หมายเหตุ | | | |
|-----|---------|----------------------|-------------------|----------------------|--------------------------|----------|------|------|------|----------|-------|-------|------|-------|----------|------|------|------|
| | | | | | | ต.ค. | พ.ย. | ธ.ค. | ม.ค. | ก.พ. | มี.ค. | เม.ย. | พ.ค. | มิ.ย. | | ก.ค. | ส.ค. | ก.ย. |
| | | | ๙,๒๐๑,๐๐๐ | | | | | | | | | | | | | | | |

๖. ยุทธศาสตร์สิทธิเสรีภาพ เสมอภาคและภราดรภาพ

๖.๒ แนวทางการส่งเสริมและสนับสนุนให้ประชาชนมีจิตสำนึกและเกิดความตระหนักในการเทิดทูนสถาบันชาติ ศาสนา พระมหากษัตริย์

| ที่ | โครงการ | รายละเอียดของโครงการ | งบประมาณ (บาท) | สถานที่ ดำเนินการ | หน่วยงาน ที่รับผิดชอบ | พ.ศ.๒๕๕๕ | | | พ.ศ.๒๕๕๖ | | | | | | | หมายเหตุ | | | | |
|-----|---|--|-------------------|--|--------------------------|----------|------|------|----------|------|-------|-------|------|-------|------|----------|------|------|------|---|
| | | | | | | ต.ค. | พ.ย. | ธ.ค. | ม.ค. | ก.พ. | มี.ค. | เม.ย. | พ.ค. | มิ.ย. | ก.ค. | | ส.ค. | ก.ย. | ต.ค. | |
| ๑ | ฝึกอบรมเพื่อแสดงถึงความจงรักภักดี ปกป้องและเทิดทูนสถาบันพระมหากษัตริย์ อยู่ในข้อบัญญัติ ล. ๑.๒.๒.๑๐ น.๔๐ | เป็นค่าใช้จ่ายจัดฝึกอบรมและศึกษาดูงาน เพื่อแสดงถึงความจงรักภักดี ปกป้องและเทิดทูนสถาบันพระมหากษัตริย์ให้แก่ข้าราชการ ลูกจ้างประจำ พนักงานจ้าง และประชาชนในจังหวัดนครสวรรค์ ตามโครงการขององค์การบริหารส่วนจังหวัดนครสวรรค์ ฝึกอบรม จำนวน ๒๑ รุ่น ๆ ละ ๑๐๐ คน รวม ๒,๑๐๐ คน | ๑,๐๐๐,๐๐๐ | ภายในจังหวัด และต่างจังหวัด | กองกิจการสภาฯ | | | | | | ← | | | | | | | | | |
| ๒ | ฝึกอบรมและศึกษาดูงานเพื่อพัฒนาศักยภาพและกระตุ้นจิตสำนึกให้ประชาชนเกิดความรักและความหวงแหนประเทศชาติ ศาสนา และพระมหากษัตริย์ อยู่ในข้อบัญญัติ ล.๑.๒.๒.๑๓ น.๔๑ | จัดฝึกอบรมและศึกษาดูงานเพื่อพัฒนาศักยภาพและกระตุ้นจิตสำนึกให้ประชาชนเกิดความรักและความหวงแหนประเทศชาติ ศาสนา และพระมหากษัตริย์ ให้แก่ประชาชนทั่วไปภายในจังหวัดนครสวรรค์ ตามโครงการขององค์การบริหารส่วนจังหวัดนครสวรรค์ ฝึกอบรม จำนวน ๑๐ รุ่น ๆ ละ ๒๒๐ คน รวม ๒,๒๒๐ คน | ๓,๒๙๙,๐๐๐ | ภายในจังหวัด | กองกิจการสภาฯ | | | | | | | ← | | | | | | | | |
| ๓ | อุดหนุนสำนักงานสถิติจังหวัดนครสวรรค์ โครงการฝึกอบรมทหารกองหนุน จังหวัดนครสวรรค์ เพื่อความมั่นคงของชาติ เฉลิมพระเกียรติพระบาทสมเด็จพระเจ้าอยู่หัว ครบ ๘๕ พรรษา อยู่ในข้อบัญญัติ ล.๕.๑.๒ น.๕๕ | อุดหนุนสำนักงานสถิติจังหวัดนครสวรรค์ เพื่อสร้างความสามัคคีปรองดอง ความสมานฉันท์ เสริมสร้างอุดมการณ์รักชาติ ร่วมกันปกป้องสถาบันสำคัญของชาติ และใช้เป็นแหล่งข่าวในการสะกิดกันการแพร่ระบาดของยาเสพติดในพื้นที่ | ๑๐๘,๑๐๐ | ศาลาร่วมใจ อำเภอท่าตะโก จังหวัดนครสวรรค์ | กองแผนฯ | | | | ← | ← | ← | ← | ← | ← | ← | ← | ← | ← | ← | ← |

๖. ยุทธศาสตร์สิทธิเสรีภาพ เสมอภาคและภราดรภาพ

๖.๒ แนวทางการส่งเสริมและสนับสนุนให้ประชาชนมีจิตสำนึกและเกิดความตระหนักในการเทิดทูนสถาบันชาติ ศาสนา พระมหากษัตริย์

| ที่ | โครงการ | รายละเอียดของโครงการ | งบประมาณ (บาท) | สถานที่ ดำเนินการ | หน่วยงาน ที่รับผิดชอบ | พ.ศ.๒๕๕๕ | | พ.ศ.๒๕๕๖ | | | | | | | | หมายเหตุ | | |
|-----|---------|----------------------|-------------------|----------------------|--------------------------|----------|------|----------|------|------|-------|-------|------|-------|------|----------|------|------|
| | | | | | | ต.ค. | พ.ย. | ธ.ค. | ม.ค. | ก.พ. | มี.ค. | เม.ย. | พ.ค. | มิ.ย. | ก.ค. | | ส.ค. | ก.ย. |
| | | | ๔,๔๐๗,๑๐๐ | | | | | | | | | | | | | | | |

๗. ยุทธศาสตร์
การบริหารจัดการ
บ้านเมืองที่ดี

๗ ยุทธศาสตร์การบริหารจัดการบ้านเมืองที่ดี

๗.๑ แนวทางการส่งเสริมและสนับสนุนให้องค์กรประชาชนมีส่วนร่วมในการพัฒนาท้องถิ่น

| ที่ | โครงการ | รายละเอียดของโครงการ | งบประมาณ (บาท) | สถานที่ ดำเนินการ | หน่วยงาน ที่รับผิดชอบ | พ.ศ.๒๕๕๕ | | พ.ศ.๒๕๕๖ | | | | | | | | หมายเหตุ | | | | |
|-----|---|---|-------------------|---------------------------|--------------------------|----------|------|----------|------|------|-------|-------|------|-------|------|----------|------|------|------|--|
| | | | | | | ต.ค. | พ.ย. | ธ.ค. | ม.ค. | ก.พ. | มี.ค. | เม.ย. | พ.ค. | มิ.ย. | ก.ค. | | ส.ค. | ก.ย. | ต.ค. | |
| ๔ | อบจ.สัญจร อยู่ในข้อบัญญัติ ล. ๒.๒.๓.๖ น.๒๓ | จัดบริการต่างๆ ร่วมกับภาครัฐ เอกชนด้านต่างๆ ไปบริการ ให้คำปรึกษาแนะนำประชาชนในพื้นที่ ห่างไกลทุกอำเภอของจังหวัดนครสวรรค์ เพื่อให้ประชาชนได้รับความสะดวก รวดเร็ว มีทัศนคติที่ดีต่อภาครัฐ | ๑,๐๐๐,๐๐๐ | ภายในจังหวัด นครสวรรค์ | สำนักปลัดฯ | | | | | | | | | | | | | | | |

←—————→
ขออนุมัติในหลักการ, ดำเนินการ, เบิกจ่ายเงิน

๗ ยุทธศาสตร์การบริหารจัดการบ้านเมืองที่ดี

๗.๑ แนวทางการส่งเสริมและสนับสนุนให้องค์กรประชาชนมีส่วนร่วมในการพัฒนาท้องถิ่น

| ที่ | โครงการ | รายละเอียดของโครงการ | งบประมาณ (บาท) | สถานที่ ดำเนินการ | หน่วยงาน ที่รับผิดชอบ | พ.ศ.๒๕๕๕ | | | พ.ศ.๒๕๕๖ | | | | | | | หมายเหตุ | | |
|-----|---------|----------------------|-------------------|----------------------|--------------------------|----------|------|------|----------|------|-------|-------|------|-------|------|----------|------|------|
| | | | | | | ต.ค. | พ.ย. | ธ.ค. | ม.ค. | ก.พ. | มี.ค. | เม.ย. | พ.ค. | มิ.ย. | ก.ค. | | ส.ค. | ก.ย. |
| | | | ๑,๙๕๐,๐๐๐ | | | | | | | | | | | | | | | |

๗ ยุทธศาสตร์การบริหารจัดการบ้านเมืองที่ดี

๗.๒ แนวทางการเพิ่มประสิทธิภาพการปฏิบัติราชการและการให้บริการประชาชน

| ที่ | โครงการ | รายละเอียดของโครงการ | งบประมาณ (บาท) | สถานที่ ดำเนินการ | หน่วยงาน ที่รับผิดชอบ | พ.ศ.๒๕๕๕ | | พ.ศ.๒๕๕๖ | | | | | | | | หมายเหตุ | | | |
|-----|--|---|-------------------|----------------------------|--------------------------|----------|------|----------|------|------|-------|-------|------|-------|------|----------|------|------|------|
| | | | | | | ต.ค. | พ.ย. | ธ.ค. | ม.ค. | ก.พ. | มี.ค. | เม.ย. | พ.ค. | มิ.ย. | ก.ค. | | ส.ค. | ก.ย. | ต.ค. |
| ๓ | สัมมนา อบรม ทักษะศึกษา และดูงานของ องค์การบริหารส่วนจังหวัดนครสวรรค์ อยู่ในข้อบัญญัติ ล.๑.๒.๒.๓ น.๓๘ | เป็นค่าใช้จ่ายในการจัดสัมมนา อบรม ทักษะศึกษา ดูงานในประเทศหรือต่างประเทศของสมาชิกสภา องค์การบริหารส่วนจังหวัด สมาชิกสภาท้องถิ่นอื่น ผู้บริหารของจังหวัด ผู้นำท้องถิ่น ผู้บริหารองค์การ บริหารส่วนจังหวัด เจ้าหน้าที่ท้องถิ่น นายกองค้การ บริหารส่วนจังหวัด รองนายกองค้การบริหารส่วนจังหวัด ที่ปรึกษานายกองค้การบริหารส่วนจังหวัด เลขานุการนายก องค์การบริหารส่วนจังหวัด ข้าราชการ ลูกจ้างประจำ และพนักงานจ้างขององค์การบริหารส่วนจังหวัด ตลอดจนพนักงานส่วนท้องถิ่น และข้าราชการอื่น ที่เกี่ยวข้อง ซึ่งเป็นกิจการ หรืองานในหน้าที่ ขององค์การบริหารส่วนจังหวัด ตามโครงการของ องค์การบริหารส่วนจังหวัด หรือ วิทยาลัยพัฒนา การปกครองท้องถิ่น หรือกรมส่งเสริมการปกครอง ท้องถิ่น หรือสถาบันพระปกเกล้า และอื่น ๆ จำนวน ๖๐ คน | ๖,๖๐๐,๐๐๐ | ภายในประเทศ/ ต่างประเทศ | กองกิจการสภาฯ | | | | | | | | | | | | | | |
| ๔ | อบรมเชิงปฏิบัติการการจัดทำแผนพัฒนา ขององค์การบริหารส่วนจังหวัดนครสวรรค์ อยู่ในข้อบัญญัติ ล.๒.๒.๒.๒ น.๕๑ | จัดอบรมเชิงปฏิบัติการการจัดทำแผนพัฒนา ขององค์การบริหารส่วนจังหวัดนครสวรรค์ เพื่อพัฒนาศักยภาพบุคลากรที่เกี่ยวข้อง กับการจัดทำแผนพัฒนาขององค์การบริหาร ส่วนจังหวัดให้มีประสิทธิภาพเพิ่มมากขึ้น จำนวน ๔๘ คน | ๓๕๐,๐๐๐ | จังหวัดเชียงราย | กองแผนฯ | | | | | | | | | | | | | | |

๗ ยุทธศาสตร์การบริหารจัดการบ้านเมืองที่ดี

๗.๒ แนวทางการเพิ่มประสิทธิภาพการปฏิบัติราชการและการให้บริการประชาชน

| ที่ | โครงการ | รายละเอียดของโครงการ | งบประมาณ (บาท) | สถานที่ ดำเนินการ | หน่วยงาน ที่รับผิดชอบ | พ.ศ.๒๕๕๕ | | พ.ศ.๒๕๕๖ | | | | | | | | หมายเหตุ | | | |
|-----|--|---|--------------------|--|--------------------------|----------|------|----------|------|------|-------|-------|------|-------|------|----------|------|------|------|
| | | | | | | ต.ค. | พ.ย. | ธ.ค. | ม.ค. | ก.พ. | มี.ค. | เม.ย. | พ.ค. | มิ.ย. | ก.ค. | | ส.ค. | ก.ย. | ต.ค. |
| ๕ | โครงการฝึกอบรมด้านเทคโนโลยีสารสนเทศและการสื่อสาร อยู่ในข้อบัญญัติ ล.๒.๒.๓ น.๕๑ | ๑. จัดฝึกอบรมเทคโนโลยีสารสนเทศและการสื่อสารให้แก่ข้าราชการ ลูกจ้าง และพนักงานจ้าง ขององค์การบริหารส่วนจังหวัดนครสวรรค์ พัฒนาบุคลากรให้มีความรู้ความสามารถด้านเทคโนโลยีสารสนเทศและการสื่อสารได้อย่างมีประสิทธิภาพยิ่งขึ้น จำนวน ๑ รุ่น ๖๐ คน ๒. จัดฝึกอบรมเทคโนโลยีสารสนเทศและการสื่อสารให้แก่ผู้นำชุมชนและประชาชนทั่วไป ให้มีความรู้ความสามารถด้านเทคโนโลยีสารสนเทศและการสื่อสารมากยิ่งขึ้น จำนวน ๑ รุ่น ๖๐ คน | ๑๐๐,๐๐๐ | โรงเรียนนครสวรรค์ อิงลิชโปรแกรม จังหวัดนครสวรรค์ | กองแผนฯ | | | | | | | | | | | | | | |
| ๖ | อุดหนุนที่ทำการปกครองจังหวัดนครสวรรค์ โครงการบริหารและพัฒนาศูนย์บริการร่วมจังหวัดนครสวรรค์ ประจำปีงบประมาณ พ.ศ. ๒๕๕๖ อยู่ในข้อบัญญัติ ล.๕.๑.๑ น.๕๕ | อุดหนุนที่ทำการปกครองจังหวัดนครสวรรค์ เพื่อให้บริการประชาชนของศูนย์บริการร่วมจังหวัดนครสวรรค์เป็นไปอย่างมีประสิทธิภาพ สร้างความพึงพอใจและอำนวยความสะดวกให้แก่ประชาชน | ๔๙๐,๐๐๐ | อำเภอเมืองฯ จังหวัดนครสวรรค์ | กองแผนฯ | | | | | | | | | | | | | | |
| ๗ | ก่อสร้าง/ต่อเติม/ปรับปรุง/ซ่อมแซมอาคารสถานที่ขององค์การบริหารส่วนจังหวัดนครสวรรค์ | ๑. ต่อเติมหรือดัดแปลงอาคารสถานที่ราชการ อยู่ในข้อบัญญัติ ล. ๒.๒.๑ น. ๙๙ ๒. ต่อเติมอาคารโรงเก็บพัสดุบริเวณศูนย์เครื่องมือกล (เดิม) อยู่ในข้อบัญญัติ ล. ๒.๒.๒ น. ๙๙ | ๘๐๐,๐๐๐ ๕๐๐,๐๐๐ | อบจ.นครสวรรค์ ศูนย์เครื่องมือกลฯ | กองช่าง กองช่าง | | | | | | | | | | | | | | |

๗ ยุทธศาสตร์การบริหารจัดการบ้านเมืองที่ดี

๗.๒ แนวทางการเพิ่มประสิทธิภาพการปฏิบัติราชการและการให้บริการประชาชน

| ที่ | โครงการ | รายละเอียดของโครงการ | งบประมาณ (บาท) | สถานที่ ดำเนินการ | หน่วยงาน ที่รับผิดชอบ | พ.ศ.๒๕๕๕ | | | พ.ศ.๒๕๕๖ | | | | | | | หมายเหตุ | | | |
|-----|---|---|-------------------|----------------------|--------------------------|----------|------|------|----------|------|-------|-------|------|-------|------|----------|------|------|------|
| | | | | | | ต.ค. | พ.ย. | ธ.ค. | ม.ค. | ก.พ. | มี.ค. | เม.ย. | พ.ค. | มิ.ย. | ก.ค. | | ส.ค. | ก.ย. | ต.ค. |
| ๑๔ | เพิ่มประสิทธิภาพในการปฏิบัติงาน ขององค์การบริหารส่วนจังหวัดนครสวรรค์ | | | | | | | | | | | | | | | | | | |
| | ๑. จัดซื้อครุภัณฑ์สำนักงานปลัดฯ | | | | | | | | | | | | | | | | | | |
| | อยู่ในข้อบัญญัติ ล.๓.๑.๑.๑ น.๒๕ | ๑. จัดซื้อตู้เหล็ก ชนิดบานเลื่อนกระจก ๒ ชั้น ขนาด ๕ ฟุต จำนวน ๑ ตู้ | ๕,๕๐๐ | อบจ.นครสวรรค์ | สำนักปลัดฯ | | | | | | | | | | | | | | |
| | อยู่ในข้อบัญญัติ ล.๓.๑.๑.๒ น.๒๕ | ๒. จัดซื้อตู้เหล็กเก็บเอกสาร ชนิดแบบสองลิ้นชัก ขนาด ๔๗ x ๖๒ x ๗๐ ซม. จำนวน ๑ ตู้ | ๓,๕๐๐ | อบจ.นครสวรรค์ | สำนักปลัดฯ | | | | | | | | | | | | | | |
| | อยู่ในข้อบัญญัติ ล.๓.๑.๑.๓ น.๒๖ | ๓. โต๊ะทำงานพร้อมกระจก ขนาดไม่น้อยกว่า ๖๐x๑๒๐x๗๕ ซม. จำนวน ๔ ตัว | ๑๖,๐๐๐ | อบจ.นครสวรรค์ | สำนักปลัดฯ | | | | | | | | | | | | | | |
| | อยู่ในข้อบัญญัติ ล.๓.๑.๑.๔ น.๒๖ | ๔. โต๊ะทำงาน จำนวน ๑ ชุด | ๒๑,๓๐๐ | อบจ.นครสวรรค์ | สำนักปลัดฯ | | | | | | | | | | | | | | |
| | อยู่ในข้อบัญญัติ ล.๓.๑.๑.๕ น.๒๖ | ๕. เก้าอี้แบบพนักพิงสูง จำนวน ๑ ตัว | ๗,๐๐๐ | อบจ.นครสวรรค์ | สำนักปลัดฯ | | | | | | | | | | | | | | |
| | อยู่ในข้อบัญญัติ ล.๓.๑.๑.๖ น.๒๖ | ๖. เก้าอี้แบบพนักพิงสูง จำนวน ๒ ตัว | ๒๗,๐๐๐ | อบจ.นครสวรรค์ | สำนักปลัดฯ | | | | | | | | | | | | | | |
| | อยู่ในข้อบัญญัติ ล.๓.๑.๑.๗ น.๒๖ | ๗. เก้าอี้ จำนวน ๒ ตัว | ๖,๔๐๐ | อบจ.นครสวรรค์ | สำนักปลัดฯ | | | | | | | | | | | | | | |
| | อยู่ในข้อบัญญัติ ล.๓.๑.๑.๘ น.๒๗ | ๘. โต๊ะลงนามพร้อมเก้าอี้หุ้มหนัง จำนวน ๑ ชุด | ๓๙,๐๐๐ | อบจ.นครสวรรค์ | สำนักปลัดฯ | | | | | | | | | | | | | | |
| | อยู่ในข้อบัญญัติ ล.๓.๑.๑.๙ น.๒๗ | ๙. เก้าอี้หุ้มหนังพร้อมโต๊ะข้าง จำนวน ๑ ชุด | ๒๖,๐๐๐ | อบจ.นครสวรรค์ | สำนักปลัดฯ | | | | | | | | | | | | | | |
| | อยู่ในข้อบัญญัติ ล.๓.๑.๑.๑๐ น.๒๗ | ๑๐. โต๊ะสำหรับวางค้ำกล่าว จำนวน ๑ ตัว | ๑๐,๐๐๐ | อบจ.นครสวรรค์ | สำนักปลัดฯ | | | | | | | | | | | | | | |
| | อยู่ในข้อบัญญัติ ล.๓.๑.๑.๑๑ น.๒๘ | ๑๑. โต๊ะประชุม จำนวน ๒ ตัว ขนาดไม่น้อยกว่า ๑.๒๐x๐.๖๔x๐.๗๕ เมตร | ๑๗,๐๐๐ | อบจ.นครสวรรค์ | สำนักปลัดฯ | | | | | | | | | | | | | | |
| | อยู่ในข้อบัญญัติ ล.๓.๑.๑.๑๒ น.๒๘ | ๑๒. เครื่องโทรสาร จำนวน ๑ เครื่อง | ๑๘,๐๐๐ | อบจ.นครสวรรค์ | สำนักปลัดฯ | | | | | | | | | | | | | | |
| | อยู่ในข้อบัญญัติ ล.๓.๑.๒.๑ น.๒๘ | ๑๓. รถบรรทุก (ดีเซล) แบบดับเบิ้ลแค็บ ขนาด ๑ ตัน ขับเคลื่อน ๒ ล้อ | ๗๘๗,๐๐๐ | อบจ.นครสวรรค์ | สำนักปลัดฯ | | | | | | | | | | | | | | |
| | อยู่ในข้อบัญญัติ ล.๓.๑.๒.๒ น.๒๙ | ๑๔. รถยนต์โดยสาร ขนาด ๑๒ ที่นั่ง จำนวน ๒ คัน | ๒,๓๐๐,๐๐๐ | อบจ.นครสวรรค์ | สำนักปลัดฯ | | | | | | | | | | | | | | |

๗ ยุทธศาสตร์การบริหารจัดการบ้านเมืองที่ดี

๗.๒ แนวทางการเพิ่มประสิทธิภาพการปฏิบัติราชการและการให้บริการประชาชน

| ที่ | โครงการ | รายละเอียดของโครงการ | งบประมาณ (บาท) | สถานที่ ดำเนินการ | หน่วยงาน ที่รับผิดชอบ | พ.ศ.๒๕๕๕ | | | พ.ศ.๒๕๕๖ | | | | | | | หมายเหตุ | | |
|-----|--|---|-------------------|----------------------|--------------------------|----------|------|------|----------|------|-------|-------|------|-------|------|----------|------|------|
| | | | | | | ต.ค. | พ.ย. | ธ.ค. | ม.ค. | ก.พ. | มี.ค. | เม.ย. | พ.ค. | มิ.ย. | ก.ค. | | ส.ค. | ก.ย. |
| | <u>๒. จัดซื้อครุภัณฑ์กองกิจการสภาองค์การบริหารส่วนจังหวัดนครสวรรค์</u> | | | | | | | | | | | | | | | | | |
| | อยู่ในข้อบัญญัติ ล.๒.๑.๑ น.๔๔ | ๑. เครื่องปรับอากาศชนิดติดผนัง จำนวน ๑ เครื่อง | ๑๗,๙๐๐ | อบจ.นครสวรรค์ | กองกิจการสภาฯ | | | | | | | | | | | | | |
| | อยู่ในข้อบัญญัติ ล.๒.๑.๒ น.๔๕ | ๒. เครื่องปรับอากาศชนิดแขวน จำนวน ๒ เครื่อง | ๖๖,๘๐๐ | อบจ.นครสวรรค์ | กองกิจการสภาฯ | | | | | | | | | | | | | |
| | อยู่ในข้อบัญญัติ ล.๒.๑.๓ น.๔๗ | ๓. เครื่องคอมพิวเตอร์พร้อมอุปกรณ์ จำนวน ๑ ชุด ประกอบด้วย เครื่องคอมพิวเตอร์ จำนวน ๑ เครื่อง และเครื่องควบคุมและสำรองไฟฟ้า (UPS) จำนวน ๑ เครื่อง | ๒๗,๐๐๐ | อบจ.นครสวรรค์ | กองกิจการสภาฯ | | | | | | | | | | | | | |
| | <u>๓. จัดซื้อครุภัณฑ์กองแผนและงบประมาณ</u> | | | | | | | | | | | | | | | | | |
| | อยู่ในข้อบัญญัติ ล.๓.๑.๑ น.๕๓ | ๑. โต๊ะทำงานพร้อมโต๊ะข้าง จำนวน ๑ ชุด | ๑๖,๙๐๐ | อบจ.นครสวรรค์ | กองแผนฯ | | | | | | | | | | | | | |
| | อยู่ในข้อบัญญัติ ล.๓.๑.๒ น.๕๓ | ๒. เก้าอี้แบบมีพนักพิงสูง จำนวน ๑ ตัว | ๔,๕๐๐ | อบจ.นครสวรรค์ | กองแผนฯ | | | | | | | | | | | | | |
| | อยู่ในข้อบัญญัติ ล.๓.๑.๒ น.๕๔ | ๓. เครื่องคอมพิวเตอร์พร้อมอุปกรณ์ จำนวน ๓ ชุด | ๘๑,๐๐๐ | อบจ.นครสวรรค์ | กองแผนฯ | | | | | | | | | | | | | |
| | <u>๔. จัดซื้อครุภัณฑ์กองคลัง</u> | | | | | | | | | | | | | | | | | |
| | อยู่ในข้อบัญญัติ ล.๔.๑.๑ น.๖๔ | ๑. เครื่องคอมพิวเตอร์พร้อมอุปกรณ์ จำนวน ๓ ชุด | ๘๑,๐๐๐ | อบจ.นครสวรรค์ | กองคลัง | | | | | | | | | | | | | |
| | อยู่ในข้อบัญญัติ ล.๔.๑.๒ น.๖๕ | ๒. เครื่องพิมพ์ชนิดเลเซอร์ ขนาด A๓ จำนวน ๑ เครื่อง | ๙,๐๐๐ | อบจ.นครสวรรค์ | กองคลัง | | | | | | | | | | | | | |
| | <u>๕. จัดซื้อครุภัณฑ์กองช่าง</u> | | | | | | | | | | | | | | | | | |
| | อยู่ในข้อบัญญัติ ล.๒.๑.๑ น.๗๒ | ๑. เครื่องปรับอากาศ ขนาดไม่น้อยกว่า ๕๐,๐๐๐ บีทียู จำนวน ๓ เครื่อง | ๑๗๑,๐๐๐ | อบจ.นครสวรรค์ | กองช่าง | | | | | | | | | | | | | |
| | อยู่ในข้อบัญญัติ ล.๒.๑.๒ น.๗๓ | ๒. ม้านปรับแสง จำนวน ๔ ชุด | ๒๗,๕๐๐ | อบจ.นครสวรรค์ | กองช่าง | | | | | | | | | | | | | |
| | อยู่ในข้อบัญญัติ ล.๒.๑.๒ น.๗๓ | ๓. รถบรรทุก (ดีเซล) แบบตอนเดียว จำนวน ๑ คัน | ๑,๔๘๒,๐๐๐ | อบจ.นครสวรรค์ | กองช่าง | | | | | | | | | | | | | |

๗ ยุทธศาสตร์การบริหารจัดการบ้านเมืองที่ดี

๗.๒ แนวทางการเพิ่มประสิทธิภาพการปฏิบัติราชการและการให้บริการประชาชน

| ที่ | โครงการ | รายละเอียดของโครงการ | งบประมาณ (บาท) | สถานที่ ดำเนินการ | หน่วยงาน ที่รับผิดชอบ | พ.ศ.๒๕๕๕ | | พ.ศ.๒๕๕๖ | | | | | | | หมายเหตุ | | | | |
|-----|---|---|-------------------|----------------------|--------------------------|----------|------|----------|------|------|-------|-------|------|-------|----------|------|------|------|------|
| | | | | | | ต.ค. | พ.ย. | ธ.ค. | ม.ค. | ก.พ. | มี.ค. | เม.ย. | พ.ค. | มิ.ย. | | ก.ค. | ส.ค. | ก.ย. | ต.ค. |
| | อยู่ในข้อบัญญัติ ล.๒.๑.๒.๒ น.๗๔ | ๔. รถบรรทุก (ดีเซล) แบบดับเบิลแค็บ จำนวน ๑ คัน | ๘๕๐,๐๐๐ | อบจ.นครสวรรค์ | กองช่าง | | | | | | | | | | | | | | |
| | อยู่ในข้อบัญญัติ ล.๒.๑.๔ น.๙๕ | ๕. เครื่องปั๊มลมพร้อมถังลม จำนวน ๑ เครื่อง | ๒๕,๐๐๐ | อบจ.นครสวรรค์ | กองช่าง | | | | | | | | | | | | | | |
| | อยู่ในข้อบัญญัติ ล.๒.๑.๕.๑ น.๙๕ | ๖. เครื่องหาพิกัดด้วยดาวเทียม (GPS) จำนวน ๒ เครื่อง | ๗๕,๐๐๐ | อบจ.นครสวรรค์ | กองช่าง | | | | | | | | | | | | | | |
| | อยู่ในข้อบัญญัติ ล.๒.๑.๕.๒ น.๙๖ | ๗. ถังวัดระยะทาง จำนวน ๔ ชุด | ๔๘,๐๐๐ | อบจ.นครสวรรค์ | กองช่าง | | | | | | | | | | | | | | |
| | อยู่ในข้อบัญญัติ ล.๒.๑.๖.๑ น.๙๗ | ๘. เครื่องคอมพิวเตอร์พร้อมอุปกรณ์ จำนวน ๒ ชุด | ๕๔,๐๐๐ | อบจ.นครสวรรค์ | กองช่าง | | | | | | | | | | | | | | |
| | อยู่ในข้อบัญญัติ ล.๒.๑.๖.๒ น.๙๗ | ๙. เครื่องสำรองไฟฟ้า ขนาด ๑ KVA จำนวน ๑ เครื่อง | ๕,๕๐๐ | อบจ.นครสวรรค์ | กองช่าง | | | | | | | | | | | | | | |
| | อยู่ในข้อบัญญัติ ล.๒.๑.๖.๓ น.๙๘ | ๑๐. เครื่องพิมพ์แบบสีดอทแมทซ์ ขนาด A๓ จำนวน ๑ เครื่อง | ๑๓,๐๐๐ | อบจ.นครสวรรค์ | กองช่าง | | | | | | | | | | | | | | |
| | อยู่ในข้อบัญญัติ ล.๒.๑.๖.๔ น.๙๘ | ๑๑. เครื่องพิมพ์แบบเลเซอร์ขาวดำ จำนวน ๑ เครื่อง | ๙,๐๐๐ | อบจ.นครสวรรค์ | กองช่าง | | | | | | | | | | | | | | |
| | <u>๖. จัดซื้อครุภัณฑ์ส่งเสริมคุณภาพชีวิต</u> | | | | | | | | | | | | | | | | | | |
| | อยู่ในข้อบัญญัติ ล.๓.๑.๑.๑ น.๑๑๗ | ๑. การ์ดโทรศัพท์ตู้สาขาพร้อมอุปกรณ์ จำนวน ๑ ชุด | ๒๒,๕๐๐ | อบจ.นครสวรรค์ | กองส่งเสริมฯ | | | | | | | | | | | | | | |
| | อยู่ในข้อบัญญัติ ล.๓.๑.๑.๒ น.๑๑๗ | ๒. ชุดรับแขก ขนาด ๕ ที่นั่ง จำนวน ๑ ชุด | ๑๕,๐๐๐ | อบจ.นครสวรรค์ | กองส่งเสริมฯ | | | | | | | | | | | | | | |
| | อยู่ในข้อบัญญัติ ล.๓.๑.๒ น.๑๑๗ | ๓. เครื่องพ่นยาแบบใช้แรงดันของเหลว จำนวน ๑ เครื่อง | ๑๒,๕๐๐ | อบจ.นครสวรรค์ | กองส่งเสริมฯ | | | | | | | | | | | | | | |
| | อยู่ในข้อบัญญัติ ล.๓.๑.๓ น.๑๑๘ | ๔. เลื่อยโซ่เครื่องยนต์ ขนาด ๑๒ นิ้ว จำนวน ๑ เครื่อง | ๑๒,๕๐๐ | อบจ.นครสวรรค์ | กองส่งเสริมฯ | | | | | | | | | | | | | | |
| | อยู่ในข้อบัญญัติ ล.๓.๑.๔.๑ น.๑๑๘ | ๕. กล้องถ่ายภาพนิ่งระบบดิจิตอลพร้อมอุปกรณ์ จำนวน ๑ กล้อง | ๑๐,๐๐๐ | อบจ.นครสวรรค์ | กองส่งเสริมฯ | | | | | | | | | | | | | | |
| | อยู่ในข้อบัญญัติ ล.๓.๑.๔.๒ น.๑๑๘ | ๖. เครื่องขยายเสียงพร้อมอุปกรณ์เสียงตามสาย จำนวน ๑ ชุด | ๕๘,๐๐๐ | อบจ.นครสวรรค์ | กองส่งเสริมฯ | | | | | | | | | | | | | | |
| | อยู่ในข้อบัญญัติ ล.๓.๑.๕.๑ น.๑๑๙ | ๗. โต๊ะอาหาร จำนวน ๒๐ ตัว | ๙๐,๐๐๐ | อบจ.นครสวรรค์ | กองส่งเสริมฯ | | | | | | | | | | | | | | |
| | อยู่ในข้อบัญญัติ ล.๓.๑.๕.๒ น.๑๑๙ | ๘. เครื่องซักผ้า ขนาด ๕๐ ปอนด์ จำนวน ๑ เครื่อง | ๒๔๕,๐๐๐ | อบจ.นครสวรรค์ | กองส่งเสริมฯ | | | | | | | | | | | | | | |
| | อยู่ในข้อบัญญัติ ล.๓.๑.๕.๓ น.๑๒๐ | ๙. เครื่องอบผ้า ขนาด ๕๐ ปอนด์ จำนวน ๑ เครื่อง | ๑๖๕,๐๐๐ | อบจ.นครสวรรค์ | กองส่งเสริมฯ | | | | | | | | | | | | | | |
| | อยู่ในข้อบัญญัติ ล.๓.๑.๖.๑ น.๑๒๑, ล.๓.๑.๖.๓ น.๑๒๒ | ๑๐. เครื่องพิมพ์ชนิดเลเซอร์ขาวดำ จำนวน ๔ เครื่อง | ๓๖,๐๐๐ | อบจ.นครสวรรค์ | กองส่งเสริมฯ | | | | | | | | | | | | | | |
| | อยู่ในข้อบัญญัติ ล.๓.๑.๖.๒ น.๑๒๑ | ๑๑. เครื่องคอมพิวเตอร์พร้อมอุปกรณ์ จำนวน ๒ ชุด | ๖๐,๐๐๐ | อบจ.นครสวรรค์ | กองส่งเสริมฯ | | | | | | | | | | | | | | |

๗ ยุทธศาสตร์การบริหารจัดการบ้านเมืองที่ดี

๗.๒ แนวทางการเพิ่มประสิทธิภาพการปฏิบัติราชการและการให้บริการประชาชน

| ที่ | โครงการ | รายละเอียดของโครงการ | งบประมาณ (บาท) | สถานที่ ดำเนินการ | หน่วยงาน ที่รับผิดชอบ | พ.ศ.๒๕๕๕ | | พ.ศ.๒๕๕๖ | | | | | | | หมายเหตุ | | | | | |
|-----|---|--|-------------------|----------------------|--------------------------|----------|------|----------|------|------|-------|-------|------|-------|----------|------|------|------|------|--|
| | | | | | | ต.ค. | พ.ย. | ธ.ค. | ม.ค. | ก.พ. | มี.ค. | เม.ย. | พ.ค. | มิ.ย. | | ก.ค. | ส.ค. | ก.ย. | ต.ค. | |
| | ๗. จัดซื้อครุภัณฑ์กองการศึกษา ศาสนา และวัฒนธรรม | | | | | | | | | | | | | | | | | | | |
| | อยู่ในข้อบัญญัติ ล.๓.๑.๑ น.๑๓๓ | ๑. ตู้เหล็กเก็บแฟ้มเอกสาร ๔ ชั้น จำนวน ๑๐ ตู้ | ๘๐,๐๐๐ | อบจ.นครสวรรค์ | กองการศึกษาฯ | | | | | | | | | | | | | | | |
| | ๘. จัดซื้อครุภัณฑ์กองกิจการพาณิชย์ | | | | | | | | | | | | | | | | | | | |
| | อยู่ในข้อบัญญัติ ล.๒.๑.๑ น.๑๕๔ | ๑. จัดซื้อตู้เหล็กเก็บเอกสารชนิดบานเลื่อนกระจก ขนาดไม่น้อยกว่า ๑๕๕x๔๐x๘๕ ซม. จำนวน ๔ ตู้ | ๒๒,๐๐๐ | อบจ.นครสวรรค์ | กองกิจการพาณิชย์ | | | | | | | | | | | | | | | |
| | อยู่ในข้อบัญญัติ ล.๒.๑.๑ น.๑๖๘ | ๒. ตู้เหล็กชนิดรางเลื่อน แบบ ๖ ช่อง จำนวน ๑ ตู้ | ๕๗,๐๐๐ | อบจ.นครสวรรค์ | กองกิจการพาณิชย์ | | | | | | | | | | | | | | | |
| | อยู่ในข้อบัญญัติ ล.๒.๑.๑ น.๑๖๙ | ๓. ตู้เหล็กชนิดบานเลื่อนกระจก ๒ ชั้น จำนวน ๑ ตู้ | ๕,๘๐๐ | อบจ.นครสวรรค์ | กองกิจการพาณิชย์ | | | | | | | | | | | | | | | |
| | อยู่ในข้อบัญญัติ ล.๒.๑.๑ น.๑๖๙ | ๔. พัดลมเพดาน จำนวน ๓ เครื่อง | ๗,๕๐๐ | อบจ.นครสวรรค์ | กองกิจการพาณิชย์ | | | | | | | | | | | | | | | |
| | อยู่ในข้อบัญญัติ ล.๒.๑.๑ น.๑๖๙ | ๕. เครื่องขัดป่นเงาพื้น จำนวน ๑ เครื่อง | ๓๐,๐๐๐ | อบจ.นครสวรรค์ | กองกิจการพาณิชย์ | | | | | | | | | | | | | | | |
| | อยู่ในข้อบัญญัติ ล.๒.๑.๑ น.๑๖๙ | ๖. ชุดรับแขก ทำด้วยไม้ จำนวน ๔ ชั้น | ๑๕,๐๐๐ | อบจ.นครสวรรค์ | กองกิจการพาณิชย์ | | | | | | | | | | | | | | | |
| | อยู่ในข้อบัญญัติ ล.๒.๑.๒ น.๑๗๐ | ๗. โทรทัศน์สี ชนิดจอแบน ขนาด ๒๙ นิ้ว จำนวน ๑ เครื่อง | ๑๐,๕๐๐ | อบจ.นครสวรรค์ | กองกิจการพาณิชย์ | | | | | | | | | | | | | | | |
| | อยู่ในข้อบัญญัติ ล.๒.๑.๒ น.๑๗๐ | ๘. กล้องวงจรปิดพร้อมอุปกรณ์ | ๗๙,๐๐๐ | อบจ.นครสวรรค์ | กองกิจการพาณิชย์ | | | | | | | | | | | | | | | |
| | อยู่ในข้อบัญญัติ ล.๒.๑.๓ น.๑๗๐ | ๙. ตู้เย็น ขนาด ๗ คิวบิกฟุต จำนวน ๑ ตู้ | ๙,๔๐๐ | อบจ.นครสวรรค์ | กองกิจการพาณิชย์ | | | | | | | | | | | | | | | |
| | อยู่ในข้อบัญญัติ ล.๒.๑.๔ น.๑๗๑ | ๑๐. เครื่องพิมพ์เลเซอร์ชนิดขาวดำ จำนวน ๑ เครื่อง | ๙,๐๐๐ | อบจ.นครสวรรค์ | กองกิจการพาณิชย์ | | | | | | | | | | | | | | | |
| | อยู่ในข้อบัญญัติ ล.๒.๑.๑ น.๑๗๑ | ๑๑. พัดลมไอน้ำ จำนวน ๑๐ เครื่อง | ๑๘๐,๐๐๐ | อบจ.นครสวรรค์ | กองกิจการพาณิชย์ | | | | | | | | | | | | | | | |
| | อยู่ในข้อบัญญัติ ล.๒.๑.๑ น.๑๗๑ | ๑๒. ตู้นิรภัยกันไฟ จำนวน ๑ ตู้ | ๑๗,๐๐๐ | อบจ.นครสวรรค์ | กองกิจการพาณิชย์ | | | | | | | | | | | | | | | |
| | อยู่ในข้อบัญญัติ ล.๒.๑.๑ น.๑๗๑ | ๑๓. เครื่องโทรสาร จำนวน ๑ เครื่อง | ๑๘,๐๐๐ | อบจ.นครสวรรค์ | กองกิจการพาณิชย์ | | | | | | | | | | | | | | | |
| | อยู่ในข้อบัญญัติ ล.๒.๑.๑ น.๑๘๐ | ๑๔. เครื่องดูดฝุ่น จำนวน ๒ เครื่อง | ๓๐,๐๐๐ | อบจ.นครสวรรค์ | กองกิจการพาณิชย์ | | | | | | | | | | | | | | | |
| | อยู่ในข้อบัญญัติ ล.๒.๑.๒ น.๑๘๐ | ๑๕. ไดโวกว้าง ขนาด ๑ นิ้ว จำนวน ๒ เครื่อง | ๕,๐๐๐ | อบจ.นครสวรรค์ | กองกิจการพาณิชย์ | | | | | | | | | | | | | | | |
| | อยู่ในข้อบัญญัติ ล.๒.๑.๒ น.๑๘๐ | ๑๖. ไดโวกว้าง ขนาด ๒ นิ้ว จำนวน ๒ เครื่อง | ๑๑,๐๐๐ | อบจ.นครสวรรค์ | กองกิจการพาณิชย์ | | | | | | | | | | | | | | | |
| | อยู่ในข้อบัญญัติ ล.๒.๑.๒ น.๑๘๐ | ๑๗. มอเตอร์ Out Door จำนวน ๑ เครื่อง | ๒๔,๐๐๐ | อบจ.นครสวรรค์ | กองกิจการพาณิชย์ | | | | | | | | | | | | | | | |

๗ ยุทธศาสตร์การบริหารจัดการบ้านเมืองที่ดี

๗.๒ แนวทางการเพิ่มประสิทธิภาพการปฏิบัติราชการและการให้บริการประชาชน

| ที่ | โครงการ | รายละเอียดของโครงการ | งบประมาณ (บาท) | สถานที่ ดำเนินการ | หน่วยงาน ที่รับผิดชอบ | พ.ศ.๒๕๕๕ | | | | | พ.ศ.๒๕๕๖ | | | | | หมายเหตุ | | |
|-----|-----------------------------------|---|-------------------|----------------------|--------------------------|----------|------|------|------|------|----------|-------|------|-------|------|----------|------|------|
| | | | | | | ต.ค. | พ.ย. | ธ.ค. | ม.ค. | ก.พ. | มี.ค. | เม.ย. | พ.ค. | มิ.ย. | ก.ค. | | ส.ค. | ก.ย. |
| | อยู่ในข้อบัญญัติ ล.๒.๑.๒.๔ น.๑๘๑ | ๑๘. มอเตอร์ปั้มน้ำหอยโข่งระบบกรองตู้ ๓๓ (น้ำจืด) จำนวน ๑๑ เครื่อง | ๓๙,๖๐๐ | อบจ.นครสวรรค์ | กองกิจการพาณิชย์ | | | | | | | | ← | ← | ← | | | |
| | อยู่ในข้อบัญญัติ ล.๒.๑.๒.๕ น.๑๘๑ | ๑๙. มอเตอร์ Big Tank ถึงแรงดัน จำนวน ๑ เครื่อง | ๑๑,๐๐๐ | อบจ.นครสวรรค์ | กองกิจการพาณิชย์ | | | | | | | | ← | ← | ← | | | |
| | อยู่ในข้อบัญญัติ ล.๒.๑.๒.๖ น.๑๘๑ | ๒๐. ปั้มหอยโข่ง จำนวน ๑ เครื่อง | ๒๙,๕๐๐ | อบจ.นครสวรรค์ | กองกิจการพาณิชย์ | | | | | | | | ← | ← | ← | | | |
| | อยู่ในข้อบัญญัติ ล.๒.๑.๒.๗ น.๑๘๑ | ๒๑. มอเตอร์ Leng ปากบ่อ Big Tank จำนวน ๑ เครื่อง | ๗,๙๐๐ | อบจ.นครสวรรค์ | กองกิจการพาณิชย์ | | | | | | | | ← | ← | ← | | | |
| | อยู่ในข้อบัญญัติ ล.๒.๑.๒.๘ น.๑๘๑ | ๒๒. มอเตอร์ปั้มน้ำหอยโข่ง ขนาดท่อน้ำเข้า ๖๕ มิลลิเมตร จำนวน ๒ เครื่อง | ๕๓,๐๐๐ | อบจ.นครสวรรค์ | กองกิจการพาณิชย์ | | | | | | | | ← | ← | ← | | | |
| | อยู่ในข้อบัญญัติ ล.๒.๑.๒.๙ น.๑๘๒ | ๒๓. มอเตอร์ปั้มน้ำหอยโข่ง ขนาดท่อน้ำเข้า ๒ นิ้ว จำนวน ๓ เครื่อง | ๘๘,๕๐๐ | อบจ.นครสวรรค์ | กองกิจการพาณิชย์ | | | | | | | | ← | ← | ← | | | |
| | อยู่ในข้อบัญญัติ ล.๒.๑.๒.๑๐ น.๑๘๒ | ๒๔. มอเตอร์ปั้มน้ำแรงดันสูง ขนาดท่อน้ำเข้า ๑.๕ นิ้ว จำนวน ๒ เครื่อง | ๔๙,๐๐๐ | อบจ.นครสวรรค์ | กองกิจการพาณิชย์ | | | | | | | | ← | ← | ← | | | |
| | อยู่ในข้อบัญญัติ ล.๒.๑.๒.๑๑ น.๑๘๒ | ๒๕. มอเตอร์ปั้มน้ำแรงดันสูง ขนาดท่อน้ำเข้า ขนาดท่อน้ำเข้า ๑.๕ นิ้ว ท่อน้ำออก ๑ นิ้ว ๓ PH ๑.๕ HP | ๔๕,๐๐๐ | อบจ.นครสวรรค์ | กองกิจการพาณิชย์ | | | | | | | | ← | ← | ← | | | |
| | อยู่ในข้อบัญญัติ ล.๒.๑.๒.๑๒ น.๑๘๒ | ๒๖. มอเตอร์ปั้มลม (Air Blower) จำนวน ๔ เครื่อง | ๔๔,๐๐๐ | อบจ.นครสวรรค์ | กองกิจการพาณิชย์ | | | | | | | | ← | ← | ← | | | |
| | อยู่ในข้อบัญญัติ ล.๒.๑.๓.๑ น.๑๘๒ | ๒๗. ชุดประดำน้ำ (BCD) จำนวน ๒ ชุด | ๔๐,๐๐๐ | อบจ.นครสวรรค์ | กองกิจการพาณิชย์ | | | | | | | | ← | ← | ← | | | |
| | อยู่ในข้อบัญญัติ ล.๒.๑.๓.๒ น.๑๘๓ | ๒๘. เครื่องวัดอุณหภูมิ จำนวน ๕ เครื่อง | ๓๐,๐๐๐ | อบจ.นครสวรรค์ | กองกิจการพาณิชย์ | | | | | | | | ← | ← | ← | | | |
| | อยู่ในข้อบัญญัติ ล.๒.๑.๔.๑ น.๑๘๓ | ๒๙. รถเข็นผ้าแบบมีคอกล้อม จำนวน ๒ คัน | ๑๔,๐๐๐ | อบจ.นครสวรรค์ | กองกิจการพาณิชย์ | | | | | | | | ← | ← | ← | | | |
| | อยู่ในข้อบัญญัติ ล.๒.๑.๔.๒ น.๑๘๓ | ๓๐. หม้อต้มน้ำร้อนไฟฟ้า จำนวน ๑ ตู้ | ๑๖,๐๐๐ | อบจ.นครสวรรค์ | กองกิจการพาณิชย์ | | | | | | | | ← | ← | ← | | | |
| | อยู่ในข้อบัญญัติ ล.๒.๑.๔.๓ น.๑๘๓ | ๓๑. เครื่องตัดหญ้าแบบล้อเข็น จำนวน ๑ เครื่อง | ๑๓,๐๐๐ | อบจ.นครสวรรค์ | กองกิจการพาณิชย์ | | | | | | | | ← | ← | ← | | | |
| | อยู่ในข้อบัญญัติ ล.๒.๑.๕.๑ น.๑๘๓ | ๓๒. ส่วนไฟฟ้า จำนวน ๑ ตัว | ๕,๐๐๐ | อบจ.นครสวรรค์ | กองกิจการพาณิชย์ | | | | | | | | ← | ← | ← | | | |
| | อยู่ในข้อบัญญัติ ล.๒.๑.๕.๒ น.๑๘๔ | ๓๓. ส่วนกระแทก จำนวน ๑ ตัว | ๕,๐๐๐ | อบจ.นครสวรรค์ | กองกิจการพาณิชย์ | | | | | | | | ← | ← | ← | | | |
| | อยู่ในข้อบัญญัติ ล.๒.๑.๕.๓ น.๑๘๔ | ๓๔. ครีมฆ่าทางปลาไฮดรอลิก จำนวน ๑ ตัว | ๕,๐๐๐ | อบจ.นครสวรรค์ | กองกิจการพาณิชย์ | | | | | | | | ← | ← | ← | | | |

๗ ยุทธศาสตร์การบริหารจัดการบ้านเมืองที่ดี

๗.๒ แนวทางการเพิ่มประสิทธิภาพการปฏิบัติราชการและการให้บริการประชาชน

| ที่ | โครงการ | รายละเอียดของโครงการ | งบประมาณ (บาท) | สถานที่ ดำเนินการ | หน่วยงาน ที่รับผิดชอบ | พ.ศ.๒๕๕๕ | | พ.ศ.๒๕๕๖ | | | | | | | | หมายเหตุ | | | |
|-----|---------|----------------------|-------------------|----------------------|--------------------------|----------|------|----------|------|------|-------|-------|------|-------|------|----------|------|------|------|
| | | | | | | ต.ค. | พ.ย. | ธ.ค. | ม.ค. | ก.พ. | มี.ค. | เม.ย. | พ.ค. | มิ.ย. | ก.ค. | | ส.ค. | ก.ย. | ต.ค. |
| | | | ๒๙,๔๖๕,๒๐๐ | | | | | | | | | | | | | | | | |