

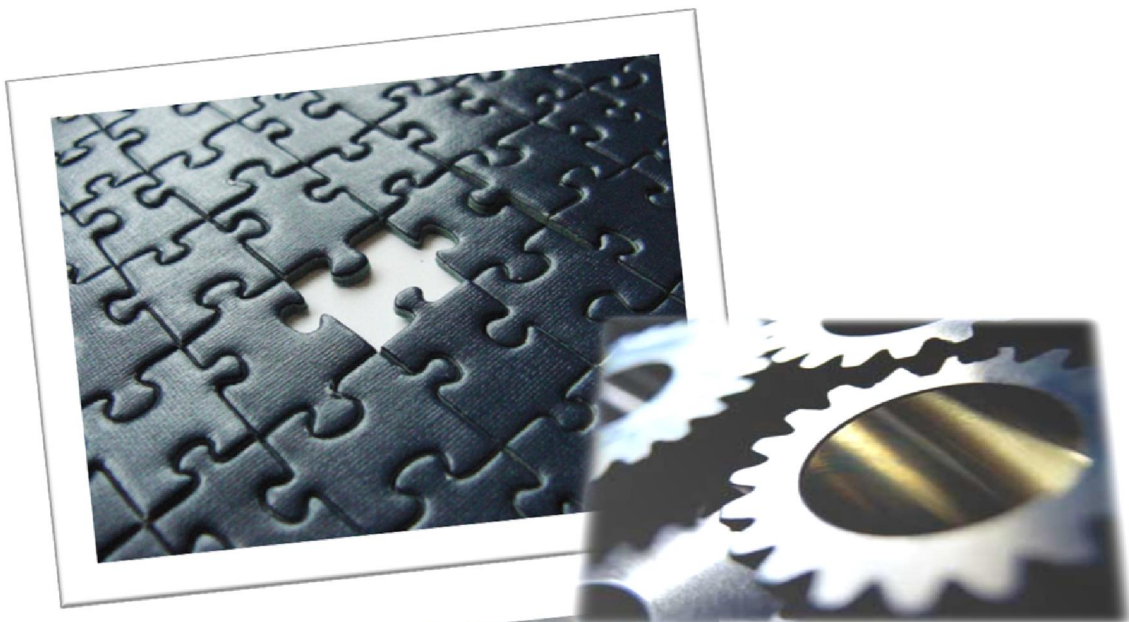

# แผนการดำเนินงานประจำปี งบประมาณ พ.ศ. ๒๕๕๕

ของ

องค์การบริหารส่วนจังหวัดนครสวรรค์



จัดทำโดย

กองแผนและงบประมาณ

องค์การบริหารส่วนจังหวัดนครสวรรค์

โทร.๐-๕๖๒๒-๓๖๓๘

<http://www.nakhonsawanpao.go.th>



ประกาศองค์การบริหารส่วนจังหวัดนครสวรรค์

เรื่อง ประกาศใช้แผนการดำเนินงานประจำปีงบประมาณ พ.ศ.๒๕๕๕ ขององค์การบริหารส่วนจังหวัดนครสวรรค์

\*\*\*\*\*

ด้วยองค์การบริหารส่วนจังหวัดนครสวรรค์ ได้จัดทำแผนการดำเนินงานประจำปีงบประมาณ พ.ศ.๒๕๕๕ ซึ่งมีจุดมุ่งหมายเพื่อแสดงถึงรายละเอียดแผนงาน/โครงการพัฒนา และกิจกรรมที่ดำเนินการจริง ทั้งหมดในพื้นที่ขององค์การบริหารส่วนจังหวัดนครสวรรค์ ประจำปีงบประมาณ พ.ศ.๒๕๕๕ โดยได้ผ่านการพิจารณา จากคณะกรรมการพัฒนาองค์การบริหารส่วนจังหวัดนครสวรรค์ เมื่อวันที่ ๒๓ พฤศจิกายน ๒๕๕๔ เรียบร้อยแล้ว

ดังนั้น อาศัยอำนาจตามระเบียบกระทรวงมหาดไทย ว่าด้วยการจัดทำแผนพัฒนาขององค์กรปกครองส่วนท้องถิ่น พ.ศ.๒๕๔๘ หมวด ๕ ข้อ ๒๖ (๒) องค์การบริหารส่วนจังหวัดนครสวรรค์ จึงขอประกาศใช้ แผนการดำเนินงานประจำปีงบประมาณ พ.ศ.๒๕๕๕ เพื่อเป็นแนวทางในการพัฒนาท้องถิ่นต่อไป และสามารถดูรายละเอียดได้ที่ [www.nakhonsawanpao.go.th](http://www.nakhonsawanpao.go.th)

จึงประกาศให้ทราบโดยทั่วกัน

ประกาศ ณ วันที่ ๒๕ เดือน พฤศจิกายน พ.ศ. ๒๕๕๔

(นายไกรสิน ศิลปจารย์)

รองปลัดองค์การบริหารส่วนจังหวัดนครสวรรค์ รักษาราชการแทน

ปลัดองค์การบริหารส่วนจังหวัดนครสวรรค์ รักษาราชการแทน

นายกองค์การบริหารส่วนจังหวัดนครสวรรค์

# สารบัญ

	หน้า
★ <b>ส่วนที่ ๑ บทนำ</b>	
♣ ความเป็นมาของแผนการดำเนินงาน	ก
♣ วัตถุประสงค์ของแผนการดำเนินงาน	ข
♣ ขั้นตอนการจัดทำแผนการดำเนินงาน	ค
♣ ประโยชน์ของการจัดทำแผนการดำเนินงาน	ง
★ <b>ส่วนที่ ๒</b>	
♣ บัญชีสรุปโครงการ/กิจกรรม	๑ - ๔
♣ แผนการดำเนินงานประจำปีงบประมาณ พ.ศ.๒๕๕๕	
ยุทธศาสตร์ที่ ๑ ยุทธศาสตร์น้ำ	๑-๑ - ๑-๑๑
ยุทธศาสตร์ที่ ๒ ยุทธศาสตร์การท่องเที่ยว	๒-๑ - ๒-๔
ยุทธศาสตร์ที่ ๓ ยุทธศาสตร์การศึกษา กีฬาและวัฒนธรรม	๓-๑ - ๓-๓๐
ยุทธศาสตร์ที่ ๔ ยุทธศาสตร์คุณภาพชีวิตและสิ่งแวดล้อม	๔-๑ - ๔-๒๕
ยุทธศาสตร์ที่ ๕ ยุทธศาสตร์โครงสร้างพื้นฐาน และป้องกันบรรเทาสาธารณภัย	๕-๑ - ๕-๑๓
ยุทธศาสตร์ที่ ๖ ยุทธศาสตร์สิทธิเสรีภาพ เสมอภาคและภราดรภาพ	๖-๑ - ๖-๖
ยุทธศาสตร์ที่ ๗ ยุทธศาสตร์การบริหารจัดการบ้านเมืองที่ดี	๗-๑ - ๗-๒๒



ส่วนที่ ๑

# ส่วนที่ ๑

## บทนำ

### ★ ความเป็นมาของแผนการดำเนินงาน

ตามระเบียบกระทรวงมหาดไทย ว่าด้วยการจัดทำแผนพัฒนาขององค์กรปกครองส่วนท้องถิ่น พ.ศ.๒๕๔๘ กำหนดให้องค์กรปกครองส่วนท้องถิ่นทุกแห่งซึ่งประกอบด้วย องค์การบริหารส่วนจังหวัด เทศบาล และองค์การบริหารส่วนตำบล ต้องจัดทำแผนพัฒนาและแผนการดำเนินงาน

แผนพัฒนาขององค์กรปกครองส่วนท้องถิ่นจะมีการกำหนดวิสัยทัศน์ พันธกิจ จุดมุ่งหมาย ยุทธศาสตร์ และแนวทางการพัฒนา รวมทั้งการกำหนดโครงการ/กิจกรรม ตัวชี้วัดความสำเร็จของการพัฒนาในระยะยาวอย่างต่อเนื่อง การจัดทำแผนพัฒนาท้องถิ่นนั้น จะต้องมีความสอดคล้อง เชื่อมโยงกับวิสัยทัศน์ ยุทธศาสตร์ และแนวทางการพัฒนาในระดับต่าง ๆ และที่สำคัญขององค์กรปกครองส่วนท้องถิ่นจะต้องดำเนินงานเพื่อตอบสนองต่อปัญหาความต้องการของประชาชนในพื้นที่ ซึ่งตามระเบียบกระทรวงมหาดไทยว่าด้วยการจัดทำแผนพัฒนาขององค์กรปกครองส่วนท้องถิ่น พ.ศ.๒๕๔๘ ได้ให้ความหมายของคำว่า “แผนพัฒนา” หมายความว่า รวมถึงแผนยุทธศาสตร์การพัฒนาและแผนพัฒนาสามปี

องค์การบริหารส่วนจังหวัดนครสวรรค์ ได้จัดทำแผนยุทธศาสตร์การพัฒนา (พ.ศ.๒๕๕๕-๒๕๕๙) เพื่อเป็นกรอบแนวทางในการดำเนินงานให้เป็นไปตามวิสัยทัศน์ที่ตั้งไว้ คือ “นครสวรรค์เมืองน่าอยู่ ประตูลู่ภาคเหนือ เมืองแห่งการศึกษา บึงบอระเพ็ดตระการตา น้ำท่าไร่นาพอเพียง” ประกอบด้วย ๗ ยุทธศาสตร์ ดังนี้

๑. ยุทธศาสตร์น้ำ
๒. ยุทธศาสตร์การท่องเที่ยว
๓. ยุทธศาสตร์การศึกษา กีฬาและวัฒนธรรม
๔. ยุทธศาสตร์ด้านคุณภาพชีวิตและสิ่งแวดล้อม
๕. ยุทธศาสตร์ด้านโครงสร้างพื้นฐานและป้องกันบรรเทาสาธารณภัย
๖. ยุทธศาสตร์ความเป็นเสรีภาพเสมอภาคและภราดรภาพ
๗. ยุทธศาสตร์การบริหารจัดการบ้านเมืองที่ดี

แผนการดำเนินงานเป็นเครื่องมือสำคัญในการบริหารงานของผู้บริหารท้องถิ่น เพื่อควบคุมการดำเนินงานให้เป็นไปอย่างเหมาะสมและมีประสิทธิภาพ รวมทั้งยังเป็นเครื่องมือในการติดตามการดำเนินงานและการประเมินผล ลักษณะของแผนการดำเนินงาน มีดังนี้

๑. เป็นแผนที่แยกมาจากแผนพัฒนา
๒. จัดทำหลังจากที่ได้มีการจัดทำงบประมาณรายจ่ายประจำปีแล้ว
๓. แสดงถึงเป้าหมาย รายละเอียดโครงการ/กิจกรรม งบประมาณ ระยะเวลาดำเนินการ

แผนการดำเนินงานประจำปีงบประมาณ พ.ศ.๒๕๕๕ ขององค์การบริหารส่วนจังหวัดนครสวรรค์ จึงมีความสอดคล้องกับแผนยุทธศาสตร์การพัฒนา (พ.ศ.๒๕๕๕-๒๕๕๙) และแผนพัฒนาสามปี (พ.ศ.๒๕๕๕-๒๕๕๗) แสดงถึงโครงการ/กิจกรรม ที่องค์การบริหารส่วนจังหวัดนครสวรรค์จะดำเนินการ

ในปีงบประมาณ พ.ศ.๒๕๕๕ ที่ได้รับการจัดสรรหรือตั้งงบประมาณสำหรับดำเนินการเรียบร้อยแล้ว และกำหนดช่วงระยะเวลาในการดำเนินงานให้มีความชัดเจน

ภาพแสดงความสัมพันธ์ระหว่างแผนยุทธศาสตร์การพัฒนากับแผนการดำเนินงาน

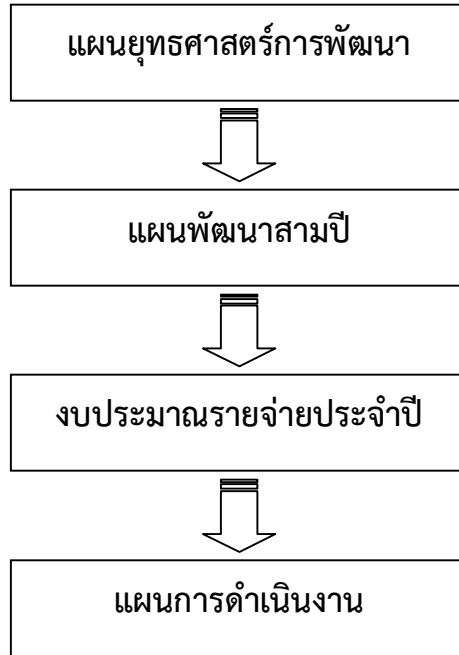

## ★ วัตถุประสงค์ของแผนการดำเนินงาน

การจัดทำแผนการดำเนินงานประจำปีงบประมาณ พ.ศ.๒๕๕๕ ขององค์การบริหารส่วนจังหวัด นครสวรรค์ มีวัตถุประสงค์ที่สำคัญ ดังนี้

๑. เพื่อแสดงถึงรายละเอียดแผนงาน โครงการและกิจกรรมที่ดำเนินการจริงในปีงบประมาณ ๒๕๕๕ ภายใต้แผนยุทธศาสตร์การพัฒนาขององค์การบริหารส่วนจังหวัดนครสวรรค์ (พ.ศ.๒๕๕๕ – ๒๕๕๙)
๒. เพื่อให้การดำเนินงานขององค์การบริหารส่วนจังหวัดนครสวรรค์มีความชัดเจนในการปฏิบัติมากขึ้น
๓. เพื่อให้สามารถติดตามประเมินผลการดำเนินงานได้สะดวกและมีประสิทธิภาพมากยิ่งขึ้น

## ★ ขั้นตอนการจัดทำแผนการดำเนินงาน

การจัดทำแผนการดำเนินงานขององค์การบริหารส่วนจังหวัดนครสวรรค์ ประจำปีงบประมาณ พ.ศ. ๒๕๕๕ ได้ดำเนินการจัดทำตามขั้นตอนของระเบียบกระทรวงมหาดไทยว่าด้วยการจัดทำแผนพัฒนาขององค์กรปกครองส่วนท้องถิ่น พ.ศ.๒๕๔๘ (หมวด ๕ ข้อ ๒๖) สรุปได้ดังนี้

### ขั้นตอนที่ ๑ การเก็บรวบรวมข้อมูล

คณะกรรมการสนับสนุนการจัดทำแผนพัฒนาองค์การบริหารส่วนจังหวัดนครสวรรค์ จัดเก็บรวบรวมข้อมูลโครงการพัฒนาและกิจกรรมขององค์การบริหารส่วนจังหวัดนครสวรรค์ ที่ได้ตั้งงบประมาณดำเนินการ ในปีงบประมาณ ๒๕๕๕

**ขั้นตอนที่ ๒** การจัดทำ “ร่าง” แผนการดำเนินงานประจำปีงบประมาณ พ.ศ.๒๕๕๕

คณะกรรมการสนับสนุนการจัดทำแผนพัฒนาองค์การบริหารส่วนจังหวัดนครสวรรค์ จัดทำ “ร่าง” แผนการดำเนินงานประจำปีงบประมาณ พ.ศ.๒๕๕๕ โดยพิจารณาจัดหมวดหมู่ให้สอดคล้องกับ ยุทธศาสตร์และแนวทาง การพัฒนา ที่กำหนดไว้ในแผนยุทธศาสตร์การพัฒนาขององค์การบริหารส่วน จังหวัดนครสวรรค์ (พ.ศ.๒๕๕๕-๒๕๕๙) โดยมีเค้าโครงแผนการดำเนินงาน ๒ ส่วน คือ

ส่วนที่ ๑ บทนำ

ส่วนที่ ๒ บัญชีโครงการ/กิจกรรม

**ขั้นตอนที่ ๓** การพิจารณา “ร่าง” แผนการดำเนินงานประจำปีงบประมาณ พ.ศ.๒๕๕๕

คณะกรรมการสนับสนุนการจัดทำแผนพัฒนาองค์การบริหารส่วนจังหวัดนครสวรรค์ เสนอ “ร่าง” แผนการดำเนินงานประจำปีงบประมาณ พ.ศ. ๒๕๕๕ ที่จัดทำเสร็จเรียบร้อยแล้วให้คณะกรรมการ พัฒนาองค์การบริหารส่วนจังหวัดนครสวรรค์พิจารณา

**ขั้นตอนที่ ๔** การประกาศแผนการดำเนินงานประจำปีงบประมาณ พ.ศ.๒๕๕๕

คณะกรรมการพัฒนาองค์การบริหารส่วนจังหวัดนครสวรรค์ เสนอผู้บริหารประกาศเป็นแผนการ ดำเนินงานประจำปีงบประมาณ พ.ศ.๒๕๕๕ และปิดประกาศให้ประชาชนในท้องถิ่นทราบภายในสิบห้าวัน นับแต่วันที่ประกาศ และประชาสัมพันธ์ผ่านเว็บไซต์ [www.nakhonsawanpao.co.th](http://www.nakhonsawanpao.co.th) อย่างน้อยสามสิบวัน

จากขั้นตอนการจัดทำแผนการดำเนินงานข้างต้นสามารถเขียนเป็นแผนภูมิได้ดังนี้

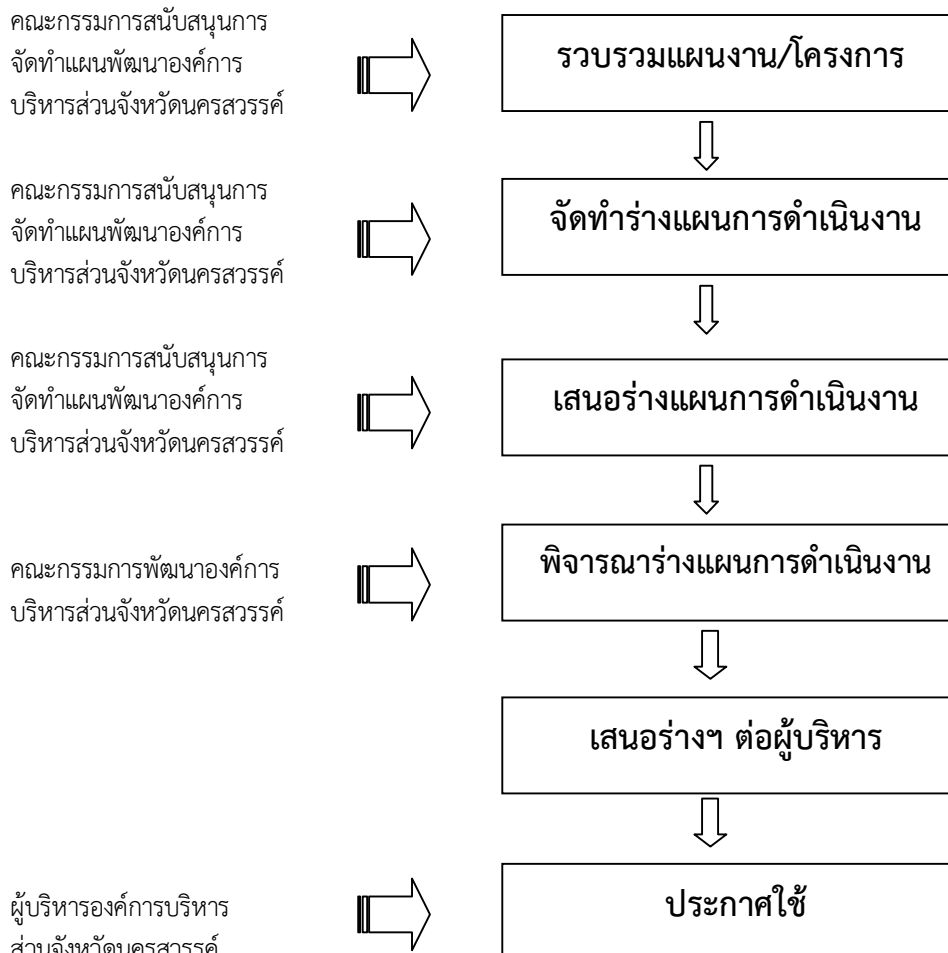



## ประโยชน์ของแผนการดำเนินงาน

๑. เกิดความชัดเจนในการบริหารงานภายใต้แผนยุทธศาสตร์การพัฒนา (พ.ศ.๒๕๕๕ – ๒๕๕๙) และแผนพัฒนาสามปี (พ.ศ.๒๕๕๕ – ๒๕๕๗) ขององค์การบริหารส่วนจังหวัดนครสวรรค์
๒. ทำให้ทราบถึงรายละเอียดของโครงการพัฒนา/กิจกรรมที่จะดำเนินการจริงในปีงบประมาณ ๒๕๕๕ รวมทั้งระยะเวลาในการดำเนินงานที่ชัดเจน
๓. ทำให้เจ้าหน้าที่ผู้รับผิดชอบทราบและเข้าใจถึงรายละเอียดของงานที่จะต้องปฏิบัติ และนำไปวางแผน เตรียมการ การดำเนินงานให้บรรลุเป้าหมายตามระยะเวลาที่กำหนด
๔. เป็นเครื่องมือที่ช่วยในการติดตามประเมินผลการดำเนินงานขององค์การบริหารส่วนจังหวัดนครสวรรค์



## ส่วนที่ ๒

บัญชีสรุปโครงการ/กิจกรรม  
แผนการดำเนินงานประจำปีงบประมาณ พ.ศ.๒๕๕๕  
ขององค์การบริหารส่วนจังหวัดนครสวรรค์

ยุทธศาสตร์	จำนวน		จำนวนงบประมาณ	ร้อยละของ งบประมาณ	หน่วยดำเนินการ	หมายเหตุ
	โครงการ	กิจกรรม				
<b>๑. ยุทธศาสตร์น้ำ</b>						
๑.๑ การพัฒนาและบริหารจัดการน้ำให้พอเพียงต่อการอุปโภคบริโภคและทำการเกษตร จำนวน ๑ โครงการ	๑	๑๒	๒๒,๔๑๐,๐๐๐	๗.๗๘	กองช่าง	
<b>รวม</b>	<b>๑</b>	<b>๑๒</b>	<b>๒๒,๔๑๐,๐๐๐</b>	<b>๗.๗๘</b>		
<b>๒. ยุทธศาสตร์การท่องเที่ยว</b>						
๒.๑ การผลักดันบึงบอระเพ็ดเป็นแหล่งท่องเที่ยวระดับภูมิภาค	๑	๔	๙,๐๐๐,๐๐๐	๓.๑๒	กองช่าง, กองกิจการพาณิชย์	
๒.๒ แนวทางพัฒนาและส่งเสริมแหล่งท่องเที่ยวในจังหวัดนครสวรรค์	๒	๒	๑,๖๐๐,๐๐๐	๐.๕๖	กองช่าง, กองกิจการพาณิชย์	
๒.๓ แนวทางส่งเสริมและสนับสนุนการประชาสัมพันธ์การท่องเที่ยวอย่างมีประสิทธิภาพ	๒	๒	๖๐๐,๐๐๐	๐.๒๑	กองกิจการพาณิชย์ สำนักปลัดฯ	
<b>รวม</b>	<b>๕</b>	<b>๘</b>	<b>๑๑,๒๐๐,๐๐๐</b>	<b>๓.๘๙</b>		

ยุทธศาสตร์	จำนวน		จำนวนงบประมาณ	ร้อยละของ งบประมาณ	หน่วยดำเนินการ	หมายเหตุ
	โครงการ	กิจกรรม				
<b>๓. ยุทธศาสตร์การศึกษา กีฬาและวัฒนธรรม</b>						
๓.๑ การส่งเสริมและสนับสนุนการจัดการศึกษาทุกระดับ ให้มีคุณภาพ	๔	๗๐	๒๘,๔๘๔,๒๔๕	๙.๘๙	กองการศึกษา ,กองช่าง	
๓.๒ การส่งเสริมและสนับสนุนศาสนา ศิลปวัฒนธรรม และประเพณีอันดีงามของท้องถิ่น	๙	๒๘	๕๗,๗๙๒,๐๐๐	๒๐.๐๖	กองการศึกษา	
๓.๓ การส่งเสริมให้เด็ก เยาวชนและประชาชนมีคุณธรรม จริยธรรม ในการดำรงชีวิตและอยู่ร่วมกันในสังคมอย่างสันติสุข	๔	๔	๙๘๐,๐๐๐	๐.๓๔	กองการศึกษา	
๓.๔ การส่งเสริมและสนับสนุนให้เด็ก เยาวชน และประชาชน ได้ออกกำลังกายและสามารถพัฒนาตนเองสู่ความเป็นเลิศ ทางการกีฬา	๑๓	๓๐	๒๐,๘๙๒,๐๐๐	๗.๒๕	กองการศึกษา กองกิจการสภาฯ ,กองช่าง	
<b>รวม</b>	<b>๓๐</b>	<b>๑๓๒</b>	<b>๑๐๘,๑๔๘,๒๔๕</b>	<b>๓๗.๕๔</b>		
<b>๔. ยุทธศาสตร์คุณภาพชีวิตและสิ่งแวดล้อม</b>						
๔.๑ การส่งเสริมและพัฒนาคุณภาพชีวิต เด็ก สตรี ผู้สูงอายุ คนพิการและผู้ขาดโอกาสทางสังคมให้สามารถพึ่งพาตนเองได้	๙	๑๑	๑,๘๒๐,๒๐๐	๐.๖๓	กองส่งเสริมคุณภาพชีวิต	
๔.๒ การส่งเสริมด้านสาธารณสุขและสถานบริการด้านสาธารณสุข ให้ได้รับการพัฒนาและมีมาตรฐานในการบริการประชาชน	๔	๔	๑๐,๖๐๙,๙๒๐	๓.๖๘	กองส่งเสริมคุณภาพชีวิต ,กองช่าง	
๔.๓ การส่งเสริมและสนับสนุนการป้องกันและแก้ไขปัญหาเสพติด	๘	๘	๕,๐๐๐,๐๐๐	๑.๗๔	กองการศึกษา, กองส่งเสริมฯ ,กองแผนฯ	
๔.๔ การส่งเสริมและพัฒนาศักยภาพชุมชน องค์กรประชาชน มีการบริหารจัดการในการประกอบอาชีพตามแนวทาง ปรัชญาเศรษฐกิจพอเพียง	๑๖	๑๙	๒๔,๑๐๕,๐๐๐	๘.๓๗	กองส่งเสริมฯ , กองช่าง, กองกิจการพาณิชย์	

ยุทธศาสตร์	จำนวน		จำนวนงบประมาณ	ร้อยละของ งบประมาณ	หน่วยดำเนินการ	หมายเหตุ
	โครงการ	กิจกรรม				
๔.๕ การส่งเสริมและสนับสนุนการทำเกษตรอินทรีย์ด้วยวิถีชุมชน	๒	๒	๑๐,๒๐๐,๐๐๐	๓.๕๔	กองส่งเสริมฯ	
๔.๖ การส่งเสริมและสนับสนุนให้ทุกภาคส่วนมีส่วนร่วมในการ อนุรักษ์และบริหารจัดการทรัพยากรธรรมชาติและสิ่งแวดล้อม	๙	๙	๗,๐๓๐,๐๐๐	๒.๔๔	กองช่าง	
๔.๗ การส่งเสริมและพัฒนาการใช้พลังงานทดแทนในชุมชน	๑	๑	๑,๐๐๐,๐๐๐	๐.๓๕	กองช่าง	
<b>รวม</b>	<b>๔๙</b>	<b>๕๔</b>	<b>๕๙,๗๖๕,๑๒๐</b>	<b>๒๐.๗๕</b>		
<b>๕. ยุทธศาสตร์โครงสร้างพื้นฐานและป้องกันบรรเทาสาธารณภัย</b>						
๕.๑ การพัฒนาระบบการคมนาคมขนส่งให้มีความสะดวก และปลอดภัย	๑	๓๒	๓๙,๖๑๘,๐๐๐	๑๓.๗๕	กองช่าง	
๕.๒ การส่งเสริมและป้องกันบรรเทาสาธารณภัย	๖	๖	๗๖๘,๐๐๐	๐.๒๗	กองช่าง, สำนักปลัดฯ	
<b>รวม</b>	<b>๗</b>	<b>๓๘</b>	<b>๔๐,๓๘๖,๐๐๐</b>	<b>๑๔.๐๒</b>		
<b>๖. ยุทธศาสตร์สิทธิเสรีภาพ เสมอภาคและภราดรภาพ</b>						
๖.๑ การสนับสนุนและส่งเสริมการปกครองในระบอบประชาธิปไตย อันมีพระมหากษัตริย์ทรงเป็นประมุข	๗	๗	๘,๙๙๐,๐๐๐	๓.๑๒	กองกิจการสภาฯ	
๖.๒ การส่งเสริมและสนับสนุนให้ประชาชนมีจิตสำนึก และเกิดความตระหนักในการเทิดทูนสถาบันชาติ ศาสนา พระมหากษัตริย์	๔	๔	๕,๘๐๐,๐๐๐	๒.๐๑	กองกิจการสภาฯ, สำนักปลัดฯ	
<b>รวม</b>	<b>๑๑</b>	<b>๑๑</b>	<b>๑๔,๗๙๐,๐๐๐</b>	<b>๕.๑๓</b>		

ยุทธศาสตร์	จำนวน		จำนวนงบประมาณ	ร้อยละของ งบประมาณ	หน่วยดำเนินการ	หมายเหตุ
	โครงการ	กิจกรรม				
<b>๗. ยุทธศาสตร์การบริหารจัดการบ้านเมืองที่ดี</b>						
๗.๑ การส่งเสริมและสนับสนุนให้องค์กรประชาชนมีส่วนร่วม ในการพัฒนาท้องถิ่น	๔	๔	๓,๓๕๐,๐๐๐	๑.๑๖	กองกิจการสภาฯ , กองแผนฯ	
๗.๒ การเพิ่มประสิทธิภาพการปฏิบัติราชการและการให้บริการ ประชาชน	๒๒	๑๒๒	๒๘,๐๓๑,๘๕๐	๑๑.๒๐	ทุกกอง	
<b>รวม</b>	<b>๒๖</b>	<b>๑๒๖</b>	<b>๓๑,๓๘๑,๘๕๐</b>	<b>๑๐.๘๙</b>		
<b>รวมทั้งสิ้น</b>	<b>๑๒๙</b>	<b>๓๘๑</b>	<b>๒๘๘,๐๘๑,๒๑๕</b>	<b>๑๐๐.๐๐</b>		

แผนการดำเนินงานประจำปีงบประมาณ พ.ศ. ๒๕๕๕

ขององค์การบริหารส่วนจังหวัดนครสวรรค์

๑. ยุทธศาสตร์น้ำ

๑.๑ แนวทางการพัฒนาและบริหารจัดการน้ำให้พอเพียงต่อการอุปโภค บริโภค และทำการเกษตร

ที่	โครงการ/กิจกรรม	รายละเอียดของโครงการ/กิจกรรม	งบประมาณ (บาท)	สถานที่ ดำเนินการ	หน่วยงาน ที่รับผิดชอบ	พ.ศ.๒๕๕๔			พ.ศ.๒๕๕๕							หมายเหตุ			
						ต.ค.	พ.ย.	ธ.ค.	ม.ค.	ก.พ.	มี.ค.	เม.ย.	พ.ค.	มิ.ย.	ก.ค.		ส.ค.	ก.ย.	
๑	โครงการพัฒนาแหล่งน้ำเพื่อการเกษตรและ อุปโภคบริโภค ประกอบด้วย ๑๒ กิจกรรม ๑. ขุดลอกคลองพร้อมวางท่อส่งน้ำ หมู่ที่ ๑๒ ตำบลวัดไทรย์ เชื่อมต่อ หมู่ที่ ๖ ตำบลบ้านแก่ง อำเภอเมือง จังหวัดนครสวรรค์ อยู่ในข้อบัญญัติ ล.๒.๒.๔.๒ น.๗๗	เป็นค่าขุดลอกคลอง สภาพเดิมปากกว้างเฉลี่ย ๑๘.๐๐ เมตร ก้นกว้างเฉลี่ย ๘.๐๐ เมตร ลึกเฉลี่ย ๒.๕๐ เมตร ยาว ๒๖๐ เมตร ดำเนินการ ขุดลอกให้มีขนาดปากกว้าง ๒๐.๐๐ เมตร ก้นกว้าง ๘.๐๐ เมตร ลึก ๔.๐๐ เมตร ยาว ๒๖๐ เมตร หรือมีปริมาตร ดินขุดไม่น้อยกว่า ๖,๑๑๐ ลบ.ม. และวางท่อส่งน้ำ คสล. ขนาด $\varnothing$ ๐.๘๐ เมตร ยาว ๑๘๐ เมตร พร้อม ติดตั้งป้ายประชาสัมพันธ์โครงการ ตามแบบที่ อบจ. กำหนด ประชาชนมีน้ำเพื่อใช้ทำการเกษตร จำนวน ๓๕๐ ครัวเรือน	๑,๐๐๐,๐๐๐	ตำบล วัดไทรย์	กองช่าง														

๑. ยุทธศาสตร์น้ำ

๑.๑ แนวทางการพัฒนาและบริหารจัดการน้ำให้พอเพียงต่อการอุปโภค บริโภค และทำการเกษตร

ที่	โครงการ/กิจกรรม	รายละเอียดของโครงการ/กิจกรรม	งบประมาณ (บาท)	สถานที่ ดำเนินการ	หน่วยงาน ที่รับผิดชอบ	พ.ศ.๒๕๕๔			พ.ศ.๒๕๕๕							หมายเหตุ	
						ต.ค.	พ.ย.	ธ.ค.	ม.ค.	ก.พ.	มี.ค.	เม.ย.	พ.ค.	มิ.ย.	ก.ค.		ส.ค.
๒.	ขุดลอกคลองพร้อมก่อสร้างฝายน้ำล้น หมู่ที่ ๕ ตำบลศาลเจ้าไก่อ้อ อำเภอลาดยาว เชื่อมต่อหมู่ที่ ๑ ตำบลวังข่าน อำเภอม่วงก้ง จังหวัดนครสวรรค์ อยู่ในข้อบัญญัติ ล.๒.๒.๔.๑๑ น.๗๙	เป็นค่าขุดลอกคลอง สภาพเดิมปากกว้างเฉลี่ย ๑๘.๐๐ เมตร ก้นกว้างเฉลี่ย ๑๓.๐๐ เมตร ลึกเฉลี่ย ๒.๕๐ เมตร ยาว ๔,๐๐๐ เมตร ดำเนินการขุดลอกให้มีขนาดปากกว้าง ๒๐ เมตร ก้นกว้าง ๘.๐๐ เมตร ลึก ๔.๐๐ เมตร ยาว ๙๙๐ เมตร หรือมีปริมาตรดินขุดไม่น้อยกว่า ๑๑,๐๗๗.๕๐ ลบ.ม. และก่อสร้างถนนสำหรับให้น้ำล้นผ่านกว้าง ๔.๐๐ เมตร ยาว ๒๐.๐๐ เมตร พร้อมติดตั้งป้ายประชาสัมพันธ์โครงการ ตามแบบที่ อบจ. กำหนด ประชาชนมีน้ำเพื่อใช้ทำการเกษตร จำนวน ๓๐๐ ครัวเรือน	๑,๑๐๐,๐๐๐	ตำบล ศาลเจ้าไก่อ้อ	กองช่าง				←	←	←	←	←	←	←	←	
๓.	วางท่อส่งน้ำคอนกรีตเสริมเหล็ก หมู่ที่ ๓ ตำบลบ้านแก่ง อำเภอมือง จังหวัดนครสวรรค์ อยู่ในข้อบัญญัติ ล.๒.๒.๔.๓๖ น.๘๔	เป็นค่าวางท่อเหลี่ยม คสล. ขนาด ๑.๕๐ x ๑.๕๐ เมตร พร้อมประตูเปิด - ปิดและบ่อบัก ความยาวรวม ๒๒๕ เมตร พร้อมติดตั้งป้ายประชาสัมพันธ์โครงการตามแบบที่ อบจ.กำหนด ประชาชนมีน้ำเพื่อใช้ทำการเกษตร จำนวน ๓๒๐ ครัวเรือน	๔,๐๐๐,๐๐๐	ตำบล บ้านแก่ง	กองช่าง				←	←	←	←	←	←	←	←	







๑. ยุทธศาสตร์น้ำ

๑.๑ แนวทางการพัฒนาและบริหารจัดการน้ำให้พอเพียงต่อการอุปโภค บริโภค และทำการเกษตร

ที่	โครงการ/กิจกรรม	รายละเอียดของโครงการ/กิจกรรม	งบประมาณ (บาท)	สถานที่ ดำเนินการ	หน่วยงาน ที่รับผิดชอบ	พ.ศ.๒๕๕๔		พ.ศ.๒๕๕๕								หมายเหตุ		
						ต.ค.	พ.ย.	ธ.ค.	ม.ค.	ก.พ.	มี.ค.	เม.ย.	พ.ค.	มิ.ย.	ก.ค.		ส.ค.	ก.ย.
๗.	ขุดลอกคลอง หมู่ที่ ๒๓,๑ ตำบลแม่เป็น อำเภอมแม่เป็น เชื่อมต่อ ตำบลปางสวรรค์ อำเภอมขุนตาบง จังหวัดนครสวรรค์ อยู่ในข้อบัญญัติ ล.๒.๒.๔.๓๘ น.๘๕	เป็นค่าขุดลอกคลองจากระดับกันคลองให้ลึกลงจากเดิม โดยสภาพเดิมกันคลองกว้าง ๔๐.๐๐ เมตร ทำการขุดลอกให้ได้ความลึกคลองเพิ่มอีก ๑.๐๐ เมตร ยาว ๑,๗๒๐ เมตร หรือมีปริมาตรดินขุดไม่น้อยกว่า ๕๑,๖๐๐ ลบ.ม. พร้อมติดตั้งป้ายประชาสัมพันธ์โครงการ ตามแบบที่ อบจ. กำหนด ประชาชนมีน้ำเพื่อใช้ทำการเกษตร จำนวน ๔๐๐ ครัวเรือน	๑,๗๖๐,๐๐๐	ตำบลแม่เป็น	กองช่าง					←	←	←	←	←	←	←	←	
๘.	ขุดลอกคลอง หมู่ที่ ๕ ตำบลทำนบ เชื่อมต่อดำบลดอนคา ตำบลสายลำโพงและตำบลหนองหลวง อำเภอนาทะโปะ จังหวัดนครสวรรค์ อยู่ในข้อบัญญัติ ล.๒.๒.๔.๒๗ น.๘๒	เป็นค่าขุดคลองและขุดลอกคลอง แบ่งออกเป็นช่วง ๆ ดังนี้ <b>ช่วงที่ ๑</b> สภาพเดิมเป็นพื้นนามีการเพาะปลูกข้าว อยู่ในเขตทางหลวง ต้องการขุดคลองเพื่อส่งน้ำ และช่วยระบายน้ำช่วงน้ำหลาก ยาว ๓๘๐ เมตร ดำเนินการขุดคลองให้มี ขนาดปากกว้าง ๖.๐๐ เมตร กันกว้าง ๒.๐๐ เมตร ลึก ๒.๐๐ เมตร ยาว ๓๘๐ เมตร หรือมีปริมาตรดินขุดไม่น้อยกว่า ๓,๐๔๐ ลบ.ม. <b>ช่วงที่ ๒</b> สภาพเดิมปากกว้างเฉลี่ย ๔.๐๐ เมตร กันกว้างเฉลี่ย ๑.๕๐ เมตร ลึกเฉลี่ย ๑.๒๐ เมตร	๑,๘๕๐,๐๐๐	ตำบลทำนบ	กองช่าง					←	←	←	←	←	←	←	←	

๑. ยุทธศาสตร์น้ำ

๑.๑ แนวทางการพัฒนาและบริหารจัดการน้ำให้พอเพียงต่อการอุปโภค บริโภค และทำการเกษตร

ที่	โครงการ/กิจกรรม	รายละเอียดของโครงการ/กิจกรรม	งบประมาณ (บาท)	สถานที่ ดำเนินการ	หน่วยงาน ที่รับผิดชอบ	พ.ศ.๒๕๕๔			พ.ศ.๒๕๕๕							หมายเหตุ	
						ต.ค.	พ.ย.	ธ.ค.	ม.ค.	ก.พ.	มี.ค.	เม.ย.	พ.ค.	มิ.ย.	ก.ค.		ส.ค.
		<p>ยาว ๒,๒๓๕ เมตร ดำเนินการขุดลอกให้มีขนาดปากกว้าง ๖.๐๐ เมตร ลึก ๒.๐๐ เมตร ก้นกว้าง ๒.๐๐ เมตร ยาว ๒,๒๓๕ เมตร หรือมีปริมาตรดินขุด ไม่น้อยกว่า ๑๐,๕๐๔.๕๐ ลบ.ม.</p> <p><b>ช่วงที่ ๓</b> สภาพเดิมเป็นพื้นที่มีการเพาะปลูกข้าวอยู่ในเขตทางหลวง ต้องการขุดคลองเพื่อส่งน้ำและช่วยระบายน้ำช่วงน้ำหลากยาว ๑,๐๙๐ เมตร ดำเนินการขุดคลองให้มีขนาดปากกว้าง ๖.๐๐ เมตร ก้นกว้าง ๒.๐๐ เมตร ลึก ๒.๐๐ เมตร ยาว ๑,๐๙๐ เมตร หรือมีปริมาตรดินขุดไม่น้อยกว่า ๘,๗๒๐ ลบ.ม.</p> <p><b>ช่วงที่ ๔</b> สภาพเดิมเป็นพื้นที่มีการเพาะปลูกข้าวอยู่ในเขตทางหลวง ต้องการขุดคลองเพื่อส่งน้ำและช่วยระบายน้ำช่วงน้ำหลาก ยาว ๑,๐๗๕ เมตร ดำเนินการขุดคลองให้ขนาดปากกว้าง ๖.๐๐ เมตร ก้นกว้าง ๒.๐๐ เมตร ลึก ๒.๐๐ เมตร ยาว ๑,๐๗๕ เมตร หรือมีปริมาตรดินขุดไม่น้อยกว่า ๘,๖๐๐ ลบ.ม.</p> <p><b>ช่วงที่ ๕</b> สภาพเดิมเป็นพื้นที่มีการเพาะปลูกข้าวอยู่ในเขตทางหลวง ต้องการขุดคลองเพื่อส่งน้ำ</p>															

๑. ยุทธศาสตร์น้ำ

๑.๑ แนวทางการพัฒนาและบริหารจัดการน้ำให้พอเพียงต่อการอุปโภค บริโภค และทำการเกษตร

ที่	โครงการ/กิจกรรม	รายละเอียดของโครงการ/กิจกรรม	งบประมาณ (บาท)	สถานที่ ดำเนินการ	หน่วยงาน ที่รับผิดชอบ	พ.ศ.๒๕๕๔			พ.ศ.๒๕๕๕							หมายเหตุ	
						ต.ค.	พ.ย.	ธ.ค.	ม.ค.	ก.พ.	มี.ค.	เม.ย.	พ.ค.	มิ.ย.	ก.ค.		ส.ค.
		<p>และช่วยระบายน้ำช่วงน้ำหลาก ยาว ๑๗๓ เมตร ดำเนินการขุดคลองให้มี ขนาดปากกว้าง ๖.๐๐ เมตร ก้นกว้าง ๒.๐๐ เมตร ลึก ๒.๐๐ เมตร ยาว ๑๗๓ เมตร หรือมีปริมาตรดินขุด ไม่น้อยกว่า ๑,๓๘๔ ลบ.ม.</p> <p><b>ช่วงที่ ๖</b> สภาพเดิมเป็นพื้นนามีการเพาะ ปลูกข้าว อยู่ในเขตทางหลวง ต้องการขุดคลอง เพื่อส่งน้ำและช่วยระบายน้ำช่วงน้ำหลากยาว ๑,๒๙๖ เมตรดำเนินการขุดคลองให้มี ขนาด ปากกว้าง ๖.๐๐ เมตร ก้นกว้าง ๒.๐๐ เมตร ลึก ๒.๐๐ เมตร ยาว ๑,๒๙๖ เมตร หรือมี ปริมาตรดินขุดไม่น้อยกว่า ๑๐,๓๖๘ ลบ.ม.</p> <p><b>ช่วงที่ ๗</b> สภาพเดิมเป็นพื้นนามีการเพาะปลูกข้าว อยู่ในเขตทางหลวง ต้องการขุดคลองเพื่อส่งน้ำ และช่วยระบายน้ำช่วงน้ำหลาก ยาว ๑,๓๐๕ เมตร ดำเนินการขุดคลองให้มี ขนาดปากกว้าง ๖.๐๐ เมตร ก้นกว้าง ๒.๐๐ เมตร ลึก ๒.๐๐ เมตร ยาว ๑,๓๐๕ เมตร หรือมีปริมาตรดินขุดไม่น้อยกว่า ๑๐,๔๔๐ ลบ.ม.</p> <p><b>ช่วงที่ ๘</b> สภาพเดิมเป็นพื้นนามีการเพาะปลูกข้าว อยู่ในเขตทางหลวง ต้องการขุดคลองเพื่อส่งน้ำ</p>															

๑. ยุทธศาสตร์น้ำ

๑.๑ แนวทางการพัฒนาและบริหารจัดการน้ำให้พอเพียงต่อการอุปโภค บริโภค และทำการเกษตร

ที่	โครงการ/กิจกรรม	รายละเอียดของโครงการ/กิจกรรม	งบประมาณ (บาท)	สถานที่ ดำเนินการ	หน่วยงาน ที่รับผิดชอบ	พ.ศ.๒๕๕๔			พ.ศ.๒๕๕๕							หมายเหตุ
						ต.ค.	พ.ย.	ธ.ค.	ม.ค.	ก.พ.	มี.ค.	เม.ย.	พ.ค.	มิ.ย.	ก.ค.	
		<p>และช่วยระบายน้ำช่วงน้ำหลาก ยาว ๑,๑๖๐ เมตร</p> <p>ดำเนินการขุดคลองให้มี ขนาดปากกว้าง ๖.๐๐ เมตร</p> <p>กันกว้าง ๒.๐๐ เมตร ลึก ๒.๐๐ เมตร ยาว ๑,๑๖๐ เมตร</p> <p>หรือมีปริมาตรดินขุด ไม่น้อยกว่า ๙,๒๘๐ ลบ.ม.</p> <p><b>ช่วงที่ ๙</b> สภาพเดิมปากกว้างเฉลี่ย ๔.๐๐ เมตร</p> <p>กันกว้างเฉลี่ย ๑.๐๐ เมตร ลึกเฉลี่ย ๑.๕๐ เมตร</p> <p>ยาว ๑,๐๖๓ เมตร ดำเนินการขุดลอกให้มี</p> <p>ขนาดปากกว้าง ๖.๐๐ เมตร กันกว้าง ๒.๐๐ เมตร</p> <p>ลึก ๒.๐๐ เมตร ยาว ๑,๐๖๓ เมตร หรือมี</p> <p>ปริมาตรดินขุดไม่น้อยกว่า ๔,๕๑๗.๗๕ ลบ.ม.</p> <p><b>ช่วงที่ ๑๐</b> สภาพเดิมเป็นพื้นนามีการเพาะปลูก</p> <p>ข้าว อยู่ในเขตทางหลวงต้องการขุดคลองเพื่อส่งน้ำ</p> <p>และช่วยระบายน้ำช่วงน้ำหลาก ยาว ๙๐๐ เมตร</p> <p>ดำเนินการขุดคลองให้มี ขนาดปากกว้าง ๖.๐๐ เมตร</p> <p>กันกว้าง ๒.๐๐ เมตร ลึก ๒.๐๐ เมตร</p> <p>ยาว ๙๐๐ เมตร หรือมีปริมาตรดินขุดไม่น้อยกว่า</p> <p>๗,๒๐๐ ลบ.ม. พร้อมติดตั้งป้ายประชาสัมพันธ์</p> <p>โครงการตามแบบที่ อบจ.กำหนด</p> <p>ประชาชนมีน้ำเพื่อใช้ทำการเกษตร จำนวน ๘๐๐ ครัวเรือน</p>														

๑. ยุทธศาสตร์น้ำ

๑.๑ แนวทางการพัฒนาและบริหารจัดการน้ำให้พอเพียงต่อการอุปโภค บริโภค และทำการเกษตร

ที่	โครงการ/กิจกรรม	รายละเอียดของโครงการ/กิจกรรม	งบประมาณ (บาท)	สถานที่ ดำเนินการ	หน่วยงาน ที่รับผิดชอบ	พ.ศ.๒๕๕๔		พ.ศ.๒๕๕๕							หมายเหตุ				
						ต.ค.	พ.ย.	ธ.ค.	ม.ค.	ก.พ.	มี.ค.	เม.ย.	พ.ค.	มิ.ย.		ก.ค.	ส.ค.	ก.ย.	
๙.	ขุดลอกคลองหมู่ที่ ๑๖ ตำบลดอนคา เชื่อมต่อ หมู่ที่ ๑๒ ตำบลสายลำโพง อำเภอนาทะโป จังหวัดนครสวรรค์ อยู่ในข้อบัญญัติ ล.๒.๒.๔.๒๖ น.๘๑	เป็นค่าขุดลอกคลอง สภาพเดิมปากกว้างเฉลี่ย ๑๖.๐๐ เมตร ก้นกว้างเฉลี่ย ๑๑.๐๐ เมตร ลึกเฉลี่ย ๒.๐๐ เมตร ยาว ๑,๑๒๕ เมตร ดำเนินการขุดลอกให้มีขนาดปากกว้าง ๒๕.๐๐ เมตร ก้นกว้าง ๑๙.๐๐ เมตร ลึก ๓.๐๐ เมตร ยาว ๑,๑๒๕ เมตร หรือมีปริมาตรดินขุด ไม่น้อยกว่า ๔๓,๘๕๗ ลบ.ม. พร้อมติดตั้งป้าย ประชาสัมพันธ์โครงการ ตามแบบที่ อบจ. กำหนด ประชาชนมีน้ำเพื่อใช้ทำการเกษตร จำนวน ๘๐๐ ครัวเรือน	๑,๕๐๐,๐๐๐	ตำบล ดอนคา	กองช่าง					←	←								
๑๐.	ขุดลอกคลองพร้อมก่อสร้างฝายน้ำล้น หมู่ที่ ๘ ตำบลหนองพิกุล อำเภอดงพญาไฟ เชื่อมต่อ ตำบลหัวหวาย อำเภอดงพญาไฟ จังหวัดนครสวรรค์ ๘๐ อยู่ในข้อบัญญัติ ล.๒.๒.๔.๒๐ น.๓๙	<b>ช่วงที่ ๑</b> สภาพเดิมปากกว้างเฉลี่ย ๓.๐๐ เมตร ก้นกว้างเฉลี่ย ๑.๐๐ เมตร ลึกเฉลี่ย ๐.๖๐ เมตร ยาว ๓๐๐ เมตร ดำเนินการขุดลอกให้มีขนาด ปากกว้าง ๑๕.๐๐ เมตร ก้นกว้าง ๙.๐๐ เมตร ลึก ๓.๐๐ เมตร ยาว ๓๐๐ เมตร หรือมีปริมาตร. ดินขุดไม่น้อยกว่า ๑๐,๔๔๐ ลบ.ม <b>ช่วงที่ ๒</b> สภาพเดิมปากกว้างเฉลี่ย ๑๑.๐๐ เมตร ก้นกว้างเฉลี่ย ๘.๐๐ เมตร ลึกเฉลี่ย ๑.๕๐ เมตร ยาว ๔๓๐ เมตร ดำเนินการขุดลอกให้มีขนาด ปากกว้าง ๑๕.๐๐ เมตร ก้นกว้าง ๙.๐๐ เมตร	๑,๐๐๐,๐๐๐	ตำบล หนองพิกุล	กองช่าง					←	←								



๑. ยุทธศาสตร์น้ำ

๑.๑ แนวทางการพัฒนาและบริหารจัดการน้ำให้พอเพียงต่อการอุปโภค บริโภค และทำการเกษตร

ที่	โครงการ/กิจกรรม	รายละเอียดของโครงการ/กิจกรรม	งบประมาณ (บาท)	สถานที่ ดำเนินการ	หน่วยงาน ที่รับผิดชอบ	พ.ศ.๒๕๕๔		พ.ศ.๒๕๕๕							หมายเหตุ				
						ต.ค.	พ.ย.	ธ.ค.	ม.ค.	ก.พ.	มี.ค.	เม.ย.	พ.ค.	มิ.ย.		ก.ค.	ส.ค.	ก.ย.	
๑๒.	วัสดุน้ำมันเชื้อเพลิงและหล่อลื่น สำหรับเครื่องจักรกลขององค์การบริหารส่วนจังหวัดนครสวรรค์เพื่อสนับสนุนโครงการอันเนื่องมาจากพระราชดำริ “เศรษฐกิจพอเพียง” อยู่ในข้อบัญญัติ ล.๑.๓.๖.๕ น.๖๔	เป็นค่าจัดซื้อวัสดุน้ำมันเชื้อเพลิงและหล่อลื่นสำหรับเครื่องจักรกลขององค์การบริหารส่วนจังหวัดนครสวรรค์เพื่อสนับสนุนโครงการอันเนื่องมาจากพระราชดำริปรัชญา “เศรษฐกิจพอเพียง” ของพระบาทสมเด็จพระเจ้าอยู่หัวให้กับราษฎรที่สนใจเข้าร่วมโครงการในเขตพื้นที่จังหวัดนครสวรรค์ โดยชุดสระน้ำในพื้นที่ของเกษตรกรที่ร่วมโครงการขนาดความจุประมาณ ๑,๒๐๐ ลบ.ม. ราษฎรผู้ร่วมโครงการเป็นผู้ออกค่าใช้จ่ายน้ำมันเชื้อเพลิงจำนวน ๒๐๐ ลิตร องค์การบริหารส่วนจังหวัดสนับสนุนเครื่องจักรกลและน้ำมันเชื้อเพลิงเพื่อให้โครงการแล้วเสร็จตามวัตถุประสงค์	๕,๐๐๐,๐๐๐	ภายในจังหวัด	กองช่าง														



**แผนการดำเนินงานประจำปีงบประมาณ พ.ศ.๒๕๕๕**  
**ขององค์การบริหารส่วนจังหวัดนครสวรรค์**

**๒. ยุทธศาสตร์การท่องเที่ยว**

**๒.๑ แนวทางผลักดันให้บึงบอระเพ็ดเป็นแหล่งท่องเที่ยวระดับภูมิภาค**

ที่	โครงการ	รายละเอียดของโครงการ	งบประมาณ (บาท)	สถานที่ ดำเนินการ	หน่วยงาน ที่รับผิดชอบ	พ.ศ.๒๕๕๔			พ.ศ.๒๕๕๕								
						ต.ค.	พ.ย.	ธ.ค.	ม.ค.	ก.พ.	มี.ค.	เม.ย.	พ.ค.	มิ.ย.	ก.ค.	ส.ค.	ก.ย.
๑	พัฒนาแหล่งท่องเที่ยวบึงบอระเพ็ด จำนวน ๔ กิจกรรม	เป็นค่าใช้จ่ายในการจัดงานจัดกิจกรรม ท่องเที่ยวที่องค์การบริหารส่วนจังหวัด นครสวรรค์เป็นผู้ดำเนินการจัดกิจกรรมต่าง ๆ ตามปฏิทินการท่องเที่ยวของจังหวัดนครสวรรค์ และบึงบอระเพ็ด ตลอดจนกิจกรรมในวันหยุดราชการ กิจกรรมตามเทศกาลสำคัญ ๆ เช่น - กิจกรรมเทศกาล “เย็นดูดาว เข้าดูนก” - กิจกรรมวันแห่งความรัก - กิจกรรมอื่น ๆ ตามโครงการขององค์การบริหารส่วนจังหวัดนครสวรรค์	๓,๐๐๐,๐๐๐	ภายในจังหวัด	กองกิจการพาณิชย์												
	๑. จัดงานเพื่อการท่องเที่ยวบึงบอระเพ็ดและ งานส่งเสริมการท่องเที่ยวจังหวัดนครสวรรค์ <b>อยู่ในข้อบัญญัติ ล. ๑.๒.๒.๖ น. ๑๓๐</b>																
	๒. วัสดุน้ำมันเชื้อเพลิงและหล่อลื่น เพื่อใช้ในการพัฒนาบึงบอระเพ็ด <b>อยู่ในข้อบัญญัติ ล. ๑.๓.๖.๒ น.๖๔</b>	เป็นค่าจัดซื้อวัสดุน้ำมันเชื้อเพลิงและหล่อลื่นสำหรับ เครื่องจักรกลขององค์การบริหารส่วนจังหวัดนครสวรรค์ ในการก่อสร้างคันดินป้องกันน้ำท่วม ปรับปรุงภูมิทัศน์ และปรับปรุงพื้นที่ ในบริเวณโครงการพัฒนาบึงบอระเพ็ด เพื่อให้ประชาชนและนักท่องเที่ยวใช้เป็นสถานที่พักผ่อน	๒,๐๐๐,๐๐๐	ภายในจังหวัด	กองช่าง												

๒. ยุทธศาสตร์การท่องเที่ยว

๒.๑ แนวทางผลักดันให้บึงบอระเพ็ดเป็นแหล่งท่องเที่ยวระดับภูมิภาค

ที่	โครงการ	รายละเอียดของโครงการ	งบประมาณ (บาท)	สถานที่ ดำเนินการ	หน่วยงาน ที่รับผิดชอบ	พ.ศ.๒๕๕๔			พ.ศ.๒๕๕๕									
						ต.ค.	พ.ย.	ธ.ค.	ม.ค.	ก.พ.	มี.ค.	เม.ย.	พ.ค.	มิ.ย.	ก.ค.	ส.ค.	ก.ย.	
๓.	ศึกษาและประเมินผลกระทบสิ่งแวดล้อมเบื้องต้น (EIA) พื้นที่โครงการพัฒนาแหล่งท่องเที่ยวบึงบอระเพ็ด <b>อยู่ในข้อบัญญัติ ล. ๓.๑ น.๘๖</b>	เป็นค่าใช้จ่ายในการจ้างที่ปรึกษาดำเนินการศึกษาสถานภาพปัจจุบันภายในพื้นที่โครงการพัฒนาแหล่งท่องเที่ยวบึงบอระเพ็ดและพื้นที่โดยรอบในรัศมีที่จะส่งผลกระทบต่อกระดำเนินกิจกรรม และประเมินผลกระทบสิ่งแวดล้อมจากการดำเนินการโครงการ พร้อมเสนอมาตรการลดผลกระทบที่จะเกิดขึ้น รวมทั้งวางแผนการติดตามตรวจสอบผลกระทบสิ่งแวดล้อม รายละเอียดตามที่ อบจ.กำหนด	๒,๐๐๐,๐๐๐	ภายในบึงบอระเพ็ด	กองช่าง				←									→
๔.	ศึกษาความเหมาะสมและออกแบบรายละเอียดระบบรวบรวมและบำบัดน้ำเสียในโครงการพัฒนาบึงบอระเพ็ด <b>อยู่ในข้อบัญญัติ ล. ๓.๒ น.๘๖</b>	เป็นค่าใช้จ่ายในการจ้างที่ปรึกษา ดำเนินการศึกษาความเหมาะสมของระบบรวบรวมน้ำเสีย ระบบระบายน้ำเสีย ระบบบำบัดน้ำเสีย และออกแบบรายละเอียดตามผลการศึกษาดังกล่าว รวมทั้งศึกษาและประเมินผลด้านเศรษฐศาสตร์และการเงิน รูปแบบการบริหารงานและองค์กรที่จำเป็นในการดำเนินงานระบบรวบรวมและบำบัดน้ำเสีย รายละเอียดตามที่ อบจ.กำหนด	๒,๐๐๐,๐๐๐	ภายในบึงบอระเพ็ด	กองช่าง				←									→

๒. ยุทธศาสตร์การท่องเที่ยว

๒.๒ แนวทางพัฒนาและส่งเสริมแหล่งท่องเที่ยวในจังหวัดนครสวรรค์

ที่	โครงการ	รายละเอียดของโครงการ	งบประมาณ (บาท)	สถานที่ ดำเนินการ	หน่วยงาน ที่รับผิดชอบ	พ.ศ.๒๕๕๔			พ.ศ.๒๕๕๕										
						ต.ค.	พ.ย.	ธ.ค.	ม.ค.	ก.พ.	มี.ค.	เม.ย.	พ.ค.	มิ.ย.	ก.ค.	ส.ค.	ก.ย.		
๑	ส่งเสริมการท่องเที่ยวหนึ่งอำเภอ หนึ่งแหล่งท่องเที่ยว <b>อยู่ในข้อบัญญัติ ล. ๑.๒.๒.๔ น. ๑๒๙</b>	เป็นค่าใช้จ่ายในการส่งเสริมการท่องเที่ยว หนึ่งอำเภอ หนึ่งแหล่งท่องเที่ยว เพื่อเผยแพร่ประชาสัมพันธ์ แหล่งท่องเที่ยวของแต่ละอำเภอให้เป็นที่รู้จักของ ประชาชนและนักท่องเที่ยวทั้งชาวไทยและ ชาวต่างประเทศ เช่น การจัดทำแผ่นพับ แผ่นป้าย ป้ายประชาสัมพันธ์แหล่งท่องเที่ยว หนังสือคู่มือ แนะนำ การพัฒนาและปรับปรุงสถานที่ท่องเที่ยว ค่าใช้จ่ายเกี่ยวกับการดำเนินการจัดกิจกรรม ประชาสัมพันธ์ด้านการท่องเที่ยว และอื่น ๆ ที่เกี่ยวข้อง เป็นการเพิ่มศักยภาพและความเข้มแข็ง ให้แก่แหล่งท่องเที่ยวในแต่ละอำเภอ ตามโครงการ ขององค์การบริหารส่วนจังหวัดนครสวรรค์	๑๐๐,๐๐๐	ภายในจังหวัด	กองกิจการพาณิชย์														
๒	ก่อสร้างซุ้มประชาสัมพันธ์แหล่งท่องเที่ยว บริเวณทางเข้าวัดลาดยาว อำเภอลาดยาว จังหวัดนครสวรรค์ <b>อยู่ในข้อบัญญัติ ล. ๒.๒.๔.๔๒ น.๘๕</b>	เป็นค่าก่อสร้างซุ้มประชาสัมพันธ์ แหล่งท่องเที่ยว บริเวณทางเข้าวัดลาดยาว ขนาดกว้าง ๑๔.๕๐ เมตร สูง ๘.๕๐ เมตร พร้อมติดตั้งป้ายประชาสัมพันธ์ โครงการตามแบบที่ อบจ. กำหนด	๑,๕๐๐,๐๐๐	อำเภอลาดยาว	กองช่าง														

๒. ยุทธศาสตร์การท่องเที่ยว

๒.๓ แนวทางส่งเสริมและสนับสนุนการประชาสัมพันธ์การท่องเที่ยวอย่างมีประสิทธิภาพ

ที่	โครงการ	รายละเอียดของโครงการ	งบประมาณ (บาท)	สถานที่ ดำเนินการ	หน่วยงาน ที่รับผิดชอบ	พ.ศ.๒๕๕๔		พ.ศ.๒๕๕๕								
						ต.ค.	พ.ย.	ธ.ค.	ม.ค.	ก.พ.	มี.ค.	เม.ย.	พ.ค.	มิ.ย.	ก.ค.	ส.ค.
๑	ประชาสัมพันธ์กิจกรรมการท่องเที่ยวขององค์การบริหารส่วนจังหวัด <b>อยู่ในข้อบัญญัติ ล. ๑.๒.๒.๕ น. ๑๒๙</b>	เป็นค่าใช้จ่ายในการจัดทำแผ่นพับ แผ่นป้าย เอกสารต่าง ๆ เพื่อประชาสัมพันธ์ด้านการท่องเที่ยว และหนังสือคู่มือแนะนำสิ่งที่สำคัญ ๆ ของจังหวัด นครสวรรค์ แนะนำสถานที่ท่องเที่ยว ค่าจ้างดำเนินการจัดกิจกรรมประชาสัมพันธ์ด้านการท่องเที่ยว และอื่น ๆ ที่เกี่ยวข้อง เพื่อเป็นการประชาสัมพันธ์ และแนะนำจังหวัดนครสวรรค์	๕๐๐,๐๐๐	ภายในจังหวัด	กองกิจการพาณิชย์			←								
๒	ประชาสัมพันธ์อาหารดีเมืองสี่แคว ประจำปี ๒๕๕๕ <b>อยู่ในข้อบัญญัติ ล. ๒.๒.๓.๓ น.๒๑</b>	เป็นค่าใช้จ่ายในการจัดทำหนังสือแนะนำร้านอาหารอร่อย ที่ขึ้นชื่อของจังหวัดนครสวรรค์ แจกจ่ายให้กับประชาชน นักท่องเที่ยว และผู้ที่สนใจ เพื่อเผยแพร่ประชาสัมพันธ์ให้เป็นที่รู้จักอย่างแพร่หลาย	๑๐๐,๐๐๐	ภายในจังหวัด	สำนักปลัดฯ			←	←	←	←	←	←	←	←	←





๓. ยุทธศาสตร์การศึกษา กีฬาและวัฒนธรรม

๓.๑ แนวทางส่งเสริมและสนับสนุนการจัดการศึกษาทุกระดับให้มีคุณภาพ

ที่	โครงการ	รายละเอียดของโครงการ	งบประมาณ (บาท)	สถานที่ ดำเนินการ	หน่วยงาน ที่รับผิดชอบ	พ.ศ.๒๕๕๔										หมายเหตุ								
						ต.ค.	พ.ย.	ธ.ค.	ม.ค.	ก.พ.	มี.ค.	เม.ย.	พ.ค.	มิ.ย.	ก.ค.		ส.ค.	ก.ย.						
๕.	อุดหนุนโรงเรียนวัดหัวถนน ตำบลบางพระหลวง อำเภอเมือง จังหวัดนครสวรรค์ โครงการพัฒนาศักยภาพนักเรียนด้านดนตรีสากล <i>อยู่ในข้อบัญญัติ ล. ๔.๑.๖ น.๑๑๕</i>	เพื่อดำเนินการการจัดซื้ออุปกรณ์ ดังนี้ ๑. อุปกรณ์ดนตรีสากล คือ กลองชุด กีตาร์ไฟฟ้า โปรงไฟฟ้า แอมป์กีตาร์ แอมป์เบส เบส กลองทอม กลองบองโก ๒. เครื่องเสียงประกอบชุดดนตรีสากล คือ ไมค์กลอง ๗ ชิ้น ขาจับไมค์ เพาเวอร์แอมป์ มิกเซอร์ ครอส ตูร์ลาโพงซัพ ตูร์ลาโพงกลางแหลม	๙๘,๐๐๐	ร.วัดหัวถนน อำเภอเมือง จังหวัดนครสวรรค์	กองการศึกษาฯ						แจ้งหน่วยงาน	เบิกงบฯ	ดำเนินการฯ	รายงานผล										
๖.	อุดหนุนวิทยาลัยการอาชีพนครสวรรค์ อำเภอเมือง จังหวัดนครสวรรค์ โครงการอนุรักษ์ดนตรีไทย <i>อยู่ในข้อบัญญัติ ล. ๔.๑.๗ น.๑๑๕</i>	เพื่อดำเนินการจัดซื้อเครื่องดนตรีไทย คือ ระนาดเอก ระนาดทุ้ม ซ้องมอญวงใหญ่ ซ้องมอญวงเล็ก รางระนาดทุ้มเหล็ก รางระนาดเอกเหล็ก กระจังใหม่ เปิงมางคอก กลองทัด ปี่มอญพร้อมลำโพง ชุดเพียงออ	๓๐๐,๐๐๐	วิทยาลัย- การอาชีพ จังหวัดนครสวรรค์	กองการศึกษาฯ	แจ้งหน่วยงาน	เบิกงบฯ	ดำเนินการฯ	รายงานผล															
๗.	อุดหนุนโรงเรียนบ้านวังชุมพร อำเภอแม่วงก์ จังหวัดนครสวรรค์ โครงการดนตรีสัมพันธ์ <i>อยู่ในข้อบัญญัติ ล. ๔.๑.๘ น.๑๑๕</i>	เพื่อดำเนินการจัดซื้อเครื่องดนตรีสากล เช่น Marching Snare with holder+REMO Blackmax , ๒๖" Bass Drum win hoder , Cymba ๑๖" ฉาบ เตินแถว , Clarinet ฯลฯ และจัดซื้อชุดเครื่องแต่งกาย	๔๐๐,๐๐๐	ร.บ้านวังชุมพร อำเภอแม่วงก์ จังหวัดนครสวรรค์	กองการศึกษาฯ	แจ้งหน่วยงาน	เบิกงบฯ	ดำเนินการฯ	รายงานผล															
๘.	อุดหนุนโรงเรียนนครสวรรค์ อำเภอเมืองฯ จังหวัดนครสวรรค์ โครงการห้องสมุดมาตรฐานสากล เพื่อชุมชน <i>อยู่ในข้อบัญญัติ ล. ๔.๑.๙ น.๑๑๕</i>	เพื่อดำเนินการปรับปรุงพัฒนาห้องสมุด ให้มีความพร้อมทั้งด้าน IT , หนังสือ , บรรณารักษ์ และสิ่งแวดล้อมที่เอื้อต่อการเรียนรู้	๑,๕๐๐,๐๐๐	ร.นครสวรรค์ จังหวัดนครสวรรค์	กองการศึกษาฯ	แจ้งหน่วยงาน	เบิกงบฯ	ดำเนินการฯ	รายงานผล															





๓. ยุทธศาสตร์การศึกษา กีฬาและวัฒนธรรม

๓.๑ แนวทางส่งเสริมและสนับสนุนการจัดการศึกษาทุกระดับให้มีคุณภาพ

ที่	โครงการ	รายละเอียดของโครงการ	งบประมาณ (บาท)	สถานที่ ดำเนินการ	หน่วยงาน ที่รับผิดชอบ	พ.ศ.๒๕๕๔			พ.ศ.๒๕๕๕						หมายเหตุ		
						ต.ค.	พ.ย.	ธ.ค.	ม.ค.	ก.พ.	มี.ค.	เม.ย.	พ.ค.	มิ.ย.		ก.ค.	ส.ค.
๑๒.	อุดหนุนโรงเรียนบ้านท่าตะโก อำเภอลาดยาว จังหวัดนครสวรรค์ โครงการจัดหาคอมพิวเตอร์เพื่อพัฒนา แหล่งเรียนรู้ภายในห้องสมุด อยู่ในข้อบัญญัติ ล. ๔.๑.๑๓ น.๑๑๖	เพื่อดำเนินการจัดซื้อเครื่องคอมพิวเตอร์ให้นักเรียน และชุมชนใช้ค้นคว้าภายในห้องสมุด จำนวน ๕ เครื่อง	๑๐๐,๐๐๐	รร.บ้านท่าตะโก อำเภอลาดยาว จังหวัดนครสวรรค์	กองการศึกษาฯ				แจ้งหน่วยงาน	เบิกงบฯ	ดำเนินการฯ	รายงานผล					
๑๓.	อุดหนุนโรงเรียนบ้านดอนจันทน์ อำเภอลาดยาว จังหวัดนครสวรรค์ โครงการห้องสมุดมาตรฐานเพื่อชุมชน อยู่ในข้อบัญญัติ ล. ๔.๑.๑๔ น.๑๑๖	เพื่อดำเนินการจัดซื้อเครื่องคอมพิวเตอร์ ในห้องสมุด จำนวน ๕ เครื่อง	๑๐๐,๐๐๐	รร.บ้านดอนจันทน์ อำเภอลาดยาว จังหวัดนครสวรรค์	กองการศึกษาฯ				แจ้งหน่วยงาน	เบิกงบฯ	ดำเนินการฯ	รายงานผล					
๑๔.	อุดหนุนโรงเรียนวัดมหาโพธิ์ใต้ อำเภอเก้าเลี้ยว จังหวัดนครสวรรค์ โครงการจัดหาคอมพิวเตอร์เพื่อการศึกษา อยู่ในข้อบัญญัติ ล. ๔.๑.๑๕ น.๑๑๖	เพื่อดำเนินการจัดซื้อเครื่องคอมพิวเตอร์ ให้แก่นักเรียน และใช้ประโยชน์เพื่อชุมชน จำนวน ๒๑ เครื่อง	๓๗๘,๐๐๐	รร.วัดมหาโพธิ์ใต้ อำเภอเก้าเลี้ยว จังหวัดนครสวรรค์	กองการศึกษาฯ				แจ้งหน่วยงาน	เบิกงบฯ	ดำเนินการฯ	รายงานผล					
๑๕.	อุดหนุนโรงเรียนเทพศาลาประชาสรรค์ อำเภอลาดยาว จังหวัดนครสวรรค์ โครงการพัฒนาความสามารถนักเรียน ด้านดนตรีเพื่อบริการชุมชน อยู่ในข้อบัญญัติ ล. ๔.๑.๑๖ น.๑๑๗	เพื่อดำเนินการจัดซื้อเครื่องดนตรีสากล ดังนี้ เบสทรอมโบน , บาริโตนแซกโซโฟน และเปียโนไฟฟ้า	๒๐๐,๐๐๐	รร.เทพศาลา- ประชาสรรค์ อำเภอลาดยาว จังหวัดนครสวรรค์	กองการศึกษาฯ				แจ้งหน่วยงาน	เบิกงบฯ	ดำเนินการฯ	รายงานผล					

๓. ยุทธศาสตร์การศึกษา กีฬาและวัฒนธรรม

๓.๑ แนวทางส่งเสริมและสนับสนุนการจัดการศึกษาทุกระดับให้มีคุณภาพ

ที่	โครงการ	รายละเอียดของโครงการ	งบประมาณ (บาท)	สถานที่ ดำเนินการ	หน่วยงาน ที่รับผิดชอบ	พ.ศ.๒๕๕๔			พ.ศ.๒๕๕๕					หมายเหตุ				
						ต.ค.	พ.ย.	ธ.ค.	ม.ค.	ก.พ.	มี.ค.	เม.ย.	พ.ค.		มิ.ย.	ก.ค.	ส.ค.	ก.ย.
๑๖.	อุดหนุนโรงเรียนวัดสวนหลวง อำเภอลาดยาว จังหวัดนครสวรรค์ โครงการพัฒนาห้องสมุดมาตรฐาน อยู่ในข้อบัญญัติ ล. ๔.๑.๑๗ น.๑๑๗	เพื่อดำเนินการจัดซื้อเครื่องคอมพิวเตอร์ ในการ พัฒนาห้องสมุด ให้มีความพร้อมทั้งด้านคอมพิวเตอร์ หนังสือ บรรยายภาพและสิ่งแวดลอมที่เอื้อต่อ การเรียนรู้ จำนวน ๕ เครื่อง	๑๐๐,๐๐๐	ร.ร.วัดสวนหลวง อำเภอลาดยาว จังหวัดนครสวรรค์	กองการศึกษาฯ				แจ้งหน่วยงาน	เบิกงบฯ	ดำเนินการฯ	รายงานผล						
๑๗.	อุดหนุนโรงเรียนวัดใหม่สามัคคี อำเภอลาดยาว จังหวัดนครสวรรค์ โครงการจัดหาคอมพิวเตอร์เพื่อใช้จัด กิจกรรมการเรียนการสอน อยู่ในข้อบัญญัติ ล. ๔.๑.๑๘ น.๑๑๗	เพื่อดำเนินการจัดซื้อเครื่องคอมพิวเตอร์ให้นักเรียน และชุมชนได้ใช้เรียนรู้และใช้สืบค้นข้อมูล จำนวน ๕ เครื่อง	๑๐๐,๐๐๐	ร.ร.วัดใหม่- สามัคคี อำเภอลาดยาว จังหวัดนครสวรรค์	กองการศึกษาฯ				แจ้งหน่วยงาน	เบิกงบฯ	ดำเนินการฯ	รายงานผล						
๑๘.	อุดหนุนโรงเรียนบ้านวังทอง- ประชานุกูล อำเภอไพศาลี จังหวัดนครสวรรค์ โครงการปรับปรุง ภูมิทัศน์ก่อสร้างถนนคอนกรีตเสริมเหล็ก รอบบริเวณโรงเรียน อยู่ในข้อบัญญัติ ล. ๔.๑.๑๙ น.๑๑๗	เพื่อดำเนินการก่อสร้างถนนคอนกรีตเสริมเหล็ก รอบบริเวณโรงเรียน ผิวจราจร กว้าง ๓.๐ ม. ยาว ๓๕๘ ม. พื้นที่ก่อสร้าง ๑,๐๗๔ ตารางเมตร ไหล่ทางหินคลุกกว้างตามสภาพ	๔๘๐,๐๐๐	ร.ร.บ้านวังทอง- ประชานุกูล อำเภอไพศาลี จังหวัดนครสวรรค์	กองการศึกษาฯ				แจ้งหน่วยงาน	เบิกงบฯ	ดำเนินการฯ	รายงานผล						
๑๙.	อุดหนุนโรงเรียนอนุบาลชุมตาบง อำเภอชุมตาบง จังหวัดนครสวรรค์ โครงการพัฒนาอุปกรณ์การจัดการเรียน การสอน อยู่ในข้อบัญญัติ ล. ๔.๑.๒๐ น.๑๑๗	เพื่อดำเนินการจัดซื้อเครื่องโปรเจคเตอร์ และ Active board	๑๐๐,๐๐๐	ร.ร.อนุบาล- ชุมตาบง อำเภอชุมตาบง จังหวัดนครสวรรค์	กองการศึกษาฯ				แจ้งหน่วยงาน	เบิกงบฯ		ดำเนินการฯ	รายงานผล					

๓. ยุทธศาสตร์การศึกษา กีฬาและวัฒนธรรม

๓.๑ แนวทางส่งเสริมและสนับสนุนการจัดการศึกษาทุกระดับให้มีคุณภาพ

ที่	โครงการ	รายละเอียดของโครงการ	งบประมาณ (บาท)	สถานที่ ดำเนินการ	หน่วยงาน ที่รับผิดชอบ	พ.ศ.๒๕๕๔		พ.ศ.๒๕๕๕							หมายเหตุ			
						ต.ค.	พ.ย.	ธ.ค.	ม.ค.	ก.พ.	มี.ค.	เม.ย.	พ.ค.	มิ.ย.		ก.ค.	ส.ค.	ก.ย.
๒๐.	อุดหนุนโรงเรียนปางสวรรค์ อำเภอชุมตาบง จังหวัดนครสวรรค์ โครงการซ่อมแซมหลังคาและโครงสร้าง โรงอาหาร อยู่ในข้อบัญญัติ ล. ๔.๑.๒๑ น.๑๑๗	เพื่อดำเนินการซ่อมแซมหลังคา และโครงสร้าง โรงอาหาร	๑๐๐,๐๐๐	ร.ปางสวรรค์ อำเภอชุมตาบง จังหวัดนครสวรรค์	กองการศึกษา					แจ้งหน่วยงาน	เบิกงบฯ	ดำเนินการฯ	รายงานผล					
๒๑.	อุดหนุนโรงเรียนบ้านหนองจิก อำเภอชุมตาบง จังหวัดนครสวรรค์ โครงการสระว่ายน้ำขนาดเล็กสำหรับเด็ก และชุมชน อยู่ในข้อบัญญัติ ล. ๔.๑.๒๒ น.๑๑๘	เพื่อดำเนินการก่อสร้างสระว่ายน้ำขนาด ๗ x ๗ x ๑.๒๐ จำนวน ๑ สระ	๑๐๐,๐๐๐	ร.บ้านหนองจิก อำเภอชุมตาบง จังหวัดนครสวรรค์	กองการศึกษา					แจ้งหน่วยงาน	เบิกงบฯ	ดำเนินการฯ	รายงานผล					
๒๒.	อุดหนุนโรงเรียนบ้านชุมม่วง อำเภอชุมตาบง จังหวัดนครสวรรค์ โครงการพัฒนาสิ่งแวดล้อม อยู่ในข้อบัญญัติ ล. ๔.๑.๒๓ น.๑๑๘	เพื่อดำเนินการก่อสร้างห้องด้านหลังเวทีของโรงเรียน ขนาด ๕ x ๙ x ๓ เมตร จำนวน ๑ ห้อง	๙๙,๗๙๕	ร.บ้านชุมม่วง อำเภอชุมตาบง จังหวัดนครสวรรค์	กองการศึกษา					แจ้งหน่วยงาน	เบิกงบฯ	ดำเนินการฯ	รายงานผล					
๒๓.	อุดหนุนโรงเรียนบ้านหนองสีซอ อำเภอตากาลี จังหวัดนครสวรรค์ โครงการซ่อมแซมอาคารเรียน อยู่ในข้อบัญญัติ ล. ๔.๑.๒๔ น.๑๑๘	เพื่อดำเนินการซ่อมแซมประตูหน้าต่างและทางเดิน รอบอาคารเรียนในโรงเรียนบ้านหนองสีซอ ดังนี้ ๑. ซ่อมแซมประตู จำนวน ๑๗ บาน เปลี่ยนหน้าต่างเป็นไม้ จำนวน ๑๒๘ บาน ๒. ซ่อมทางเดินเท้ารอบอาคารเรียนคอนกรีต เสริมเหล็ก ๑ x ๖๑ เมตร	๑๐๐,๐๐๐	ร.บ้านหนองสีซอ อำเภอตากาลี จังหวัดนครสวรรค์	กองการศึกษา					แจ้งหน่วยงาน	เบิกงบฯ	ดำเนินการฯ	รายงานผล					

๓. ยุทธศาสตร์การศึกษา กีฬาและวัฒนธรรม

๓.๑ แนวทางส่งเสริมและสนับสนุนการจัดการศึกษาทุกระดับให้มีคุณภาพ

ที่	โครงการ	รายละเอียดของโครงการ	งบประมาณ (บาท)	สถานที่ ดำเนินการ	หน่วยงาน ที่รับผิดชอบ	พ.ศ.๒๕๕๔		พ.ศ.๒๕๕๕							หมายเหตุ				
						ต.ค.	พ.ย.	ธ.ค.	ม.ค.	ก.พ.	มี.ค.	เม.ย.	พ.ค.	มิ.ย.		ก.ค.	ส.ค.	ก.ย.	
๒๔.	อุดหนุนโรงเรียนบ้านปางชัย อำเภอชุมตาบง จังหวัดนครสวรรค์ โครงการพัฒนาห้องเรียนในฝันของหนู อยู่ในข้อบัญญัติ ล. ๔.๑.๒๕ น.๑๑๘	เพื่อดำเนินการปรับปรุงห้องเรียนชั้นอนุบาล ให้เป็นห้องเรียนในฝัน จำนวน ๒ ห้องเรียน ดังนี้ ๑. กั้นห้องอนุบาล ๑ พื้นที่ ๑๐ x ๒.๕๐ เมตร ๒. กั้นห้องอนุบาล ๒ พื้นที่ ๑๐ x ๔ เมตร	๑๐๐,๐๐๐	รร.บ้านปางชัย อำเภอชุมตาบง จังหวัดนครสวรรค์	กองการศึกษา					แจ้งหน่วยงาน	เบิกงบฯ	ดำเนินการฯ	รายงานผล						
๒๕.	อุดหนุนโรงเรียนบ้านปางงู อำเภอชุมตาบง จังหวัดนครสวรรค์ โครงการปรับปรุงซ่อมแซมอาคาร เอนกประสงค์ อยู่ในข้อบัญญัติ ล. ๔.๑.๒๖ น.๑๑๘	เพื่อดำเนินการซ่อมแซมและปรับปรุงสภาพ อาคารเอนกประสงค์ ในการบริการชุมชน ด้านอาคารสถานที่	๑๐๐,๐๐๐	รร.บ้านปางงู อำเภอชุมตาบง จังหวัดนครสวรรค์	กองการศึกษา					แจ้งหน่วยงาน	เบิกงบฯ	ดำเนินการฯ	รายงานผล						
๒๖.	อุดหนุนโรงเรียนบ้านตลิ่งสูงสามัคคี อำเภอชุมตาบง จังหวัดนครสวรรค์ โครงการจัดซื้อเครื่องคอมพิวเตอร์ เพื่อการศึกษา อยู่ในข้อบัญญัติ ล. ๔.๑.๒๗ น.๑๑๘	เพื่อดำเนินการจัดซื้อเครื่องคอมพิวเตอร์พร้อม อุปกรณ์ จำนวน ๕ ชุด	๑๐๐,๐๐๐	รร.บ้านตลิ่งสูง- สามัคคี อำเภอชุมตาบง จังหวัดนครสวรรค์	กองการศึกษา					แจ้งหน่วยงาน	เบิกงบฯ	ดำเนินการฯ	รายงานผล						
๒๗.	อุดหนุนโรงเรียนเขาหินกราว- ประชาสรรค์ อำเภอชุมตาบง จังหวัดนครสวรรค์ โครงการพัฒนา ห้องคอมพิวเตอร์และเทคโนโลยี สารสนเทศ อยู่ในข้อบัญญัติ ล. ๔.๑.๒๙ น.๑๑๙	เพื่อดำเนินการปรับปรุงห้องคอมพิวเตอร์ และเทคโนโลยีสารสนเทศ ดังนี้ ๑. จัดซื้อเครื่องคอมพิวเตอร์พร้อมอุปกรณ์ จำนวน ๒ เครื่อง ๒. จัดซื้อเครื่อง UPS จำนวน ๑๕ เครื่อง ๓. ติดกระจกบานเลื่อน	๑๐๐,๐๐๐	รร.เขาหินกราว- ประชาสรรค์ อำเภอชุมตาบง จังหวัดนครสวรรค์	กองการศึกษา					แจ้งหน่วยงาน	เบิกงบฯ	ดำเนินการฯ	รายงานผล						

๓. ยุทธศาสตร์การศึกษา กีฬาและวัฒนธรรม

๓.๑ แนวทางส่งเสริมและสนับสนุนการจัดการศึกษาทุกระดับให้มีคุณภาพ

ที่	โครงการ	รายละเอียดของโครงการ	งบประมาณ (บาท)	สถานที่ ดำเนินการ	หน่วยงาน ที่รับผิดชอบ	พ.ศ.๒๕๕๔		พ.ศ.๒๕๕๕							หมายเหตุ		
						ต.ค.	พ.ย.	ธ.ค.	ม.ค.	ก.พ.	มี.ค.	เม.ย.	พ.ค.	มิ.ย.		ก.ค.	ส.ค.
๒๘.	อุดหนุนโรงเรียนทหารอากาศอนุสรณ์ อำเภอตากลี จังหวัดนครสวรรค์ โครงการจัดซื้อคอมพิวเตอร์เพื่อการศึกษา อยู่ในข้อบัญญัติ ล. ๔.๑.๓๙ น.๑๒๑	เพื่อดำเนินการจัดซื้อเครื่องคอมพิวเตอร์พร้อม อุปกรณ์ จำนวน ๑๐ ชุด ในห้องคอมพิวเตอร์ ๒	๒๕๐,๐๐๐	รร.ทหารอากาศ- อนุสรณ์ อำเภอตากลี จังหวัดนครสวรรค์	กองการศึกษา					แจ้งหน่วยงาน	เบิกงบบ	ดำเนินการฯ	รายงาน				
๒๙.	อุดหนุนโรงเรียนตากฟ้าวิชาประสิทธิ์ อำเภอตากฟ้า จังหวัดนครสวรรค์ โครงการดาวรุ่งมุ่งสู่มหาวิทยาลัย โรงเรียนตากฟ้าวิชาประสิทธิ์ อยู่ในข้อบัญญัติ ล. ๔.๑.๔๐ น.๑๒๑	เพื่อดำเนินการในการจัดเตรียมความพร้อมใน การสอบเข้ามหาวิทยาลัยต่าง ๆ ดังนี้ ๑. ค่าจ้างครูผู้สอน จำนวน ๖๐ ครั้ง ๒๐ คน ๒. ค่าเอกสารนักเรียนและสื่อการสอน ๓. ค่าสาธารณูปโภค ๔. ค่าอาหารวิทยากร	๑๐๐,๐๐๐	รร.ตากฟ้าวิชา- ประสิทธิ์ อำเภอตากฟ้า จังหวัดนครสวรรค์	กองการศึกษา	แจ้งหน่วยงาน	เบิกงบบ			ดำเนินการฯ	รายงานผล						
๓๐.	อุดหนุนโรงเรียนวัดวังไม้ อำเภอเมืองฯ จังหวัดนครสวรรค์ โครงการจัดหาเครื่องคอมพิวเตอร์ เพื่อการเรียนการสอน อยู่ในข้อบัญญัติ ล. ๔.๑.๔๑ น.๑๒๑	เพื่อดำเนินการจัดซื้อเครื่องคอมพิวเตอร์ พร้อมอุปกรณ์ จำนวน ๒ ชุด	๔๐,๐๐๐	รร.วัดวังไม้ อำเภอเมืองฯ จังหวัดนครสวรรค์	กองการศึกษา					แจ้งหน่วยงาน	เบิกงบบ	ดำเนินการฯ	รายงานผล				
๓๑.	อุดหนุนโรงเรียนวัดสันคู อำเภอเมืองฯ จังหวัดนครสวรรค์ โครงการจัดหาเครื่องคอมพิวเตอร์ เพื่อการเรียนการสอน อยู่ในข้อบัญญัติ ล. ๔.๑.๔๒ น.๑๒๑	เพื่อดำเนินการจัดซื้อเครื่องคอมพิวเตอร์ พร้อมอุปกรณ์ จำนวน ๒ ชุด	๔๐,๐๐๐	รร.วัดสันคู อำเภอเมืองฯ จังหวัดนครสวรรค์	กองการศึกษา					แจ้งหน่วยงาน	เบิกงบบ	ดำเนินการฯ	รายงานผล				

๓. ยุทธศาสตร์การศึกษา กีฬาและวัฒนธรรม

๓.๑ แนวทางส่งเสริมและสนับสนุนการจัดการศึกษาทุกระดับให้มีคุณภาพ

ที่	โครงการ	รายละเอียดของโครงการ	งบประมาณ (บาท)	สถานที่ ดำเนินการ	หน่วยงาน ที่รับผิดชอบ	พ.ศ.๒๕๕๔		พ.ศ.๒๕๕๕							หมายเหตุ			
						ต.ค.	พ.ย.	ธ.ค.	ม.ค.	ก.พ.	มี.ค.	เม.ย.	พ.ค.	มิ.ย.		ก.ค.	ส.ค.	ก.ย.
	๓๒. อุดหนุนโรงเรียนวัดท่าทอง อำเภอเมืองฯ จังหวัดนครสวรรค์ โครงการจัดหาเครื่องคอมพิวเตอร์ เพื่อการเรียนการสอน อยู่ในข้อบัญญัติ ล. ๔.๑.๔๓ น.๑๒๒	เพื่อดำเนินการจัดซื้อเครื่องคอมพิวเตอร์ พร้อมอุปกรณ์ จำนวน ๒ ชุด	๔๐,๐๐๐	ร.ร.วัดท่าทอง อำเภอเมืองฯ จังหวัดนครสวรรค์	กองการศึกษาฯ					แจ้งหน่วยงาน	เบิกงบฯ	ดำเนินการฯ	รายงานผล					
	๓๓. อุดหนุนโรงเรียนวัดท่าทอง อำเภอเมืองฯ จังหวัดนครสวรรค์ โครงการจัดหาเครื่องกรองน้ำสะอาด สำหรับนักเรียนดื่ม อยู่ในข้อบัญญัติ ล. ๔.๑.๔๔ น.๑๒๒	เพื่อดำเนินการจัดซื้อเครื่องกรองน้ำพร้อมอุปกรณ์ ติดตั้ง จำนวน ๒ ชุด	๕๐,๐๐๐	ร.ร.วัดท่าทอง อำเภอเมืองฯ จังหวัดนครสวรรค์	กองการศึกษาฯ					แจ้งหน่วยงาน	เบิกงบฯ	ดำเนินการฯ	รายงานผล					
	๓๔. อุดหนุนโรงเรียนบ้านคลองลาน อำเภอหนองบัว จังหวัดนครสวรรค์ โครงการต่อเติมห้องปฏิบัติการ คอมพิวเตอร์และห้องปฏิบัติการ วิทยาศาสตร์ อยู่ในข้อบัญญัติ ล. ๔.๑.๔๖ น.๑๒๒	เพื่อดำเนินการต่อเติมด้านหลังอาคารเรียน ขนาดกว้าง ๔.๕ ม. ยาว ๑๘ ม. ใช้เป็นห้องต่าง ๆ ดังนี้ ๑. ห้องคอมพิวเตอร์ ขนาด ๔.๕ x ๙ ม. จำนวน ๑ ห้อง ๒. ห้องวิทยาศาสตร์ ขนาด ๔.๕ x ๙ ม. จำนวน ๑ ห้อง	๑๐๐,๐๐๐	ร.ร.บ้านคลองลาน อำเภอหนองบัว จังหวัดนครสวรรค์	กองการศึกษาฯ					แจ้งหน่วยงาน	เบิกงบฯ	ดำเนินการฯ	รายงานผล					
๒	ก่อสร้างรั้วคอนกรีตโรงเรียนท่าตะโก พิทยาคม ตำบลท่าตะโก อำเภอท่าตะโก จังหวัดนครสวรรค์ อยู่ในข้อบัญญัติ ล. ๒.๒.๔.๔๐ น.๘๕	จ่ายเป็นค่าก่อสร้างรั้วคอนกรีต จำนวน ๑๕๒ ช่อง ความยาวช่องละ ๓.๐๐ เมตร สูง ๒.๐๐ เมตร ความยาวรวม ๔๕๖.๐๐ เมตร พร้อมติดตั้งป้ายประชาสัมพันธ์โครงการตามแบบ ที่ อบจ. กำหนด	๙๐๐,๐๐๐	อำเภอท่าตะโก	กองช่าง					จัดซื้อ/จัดจ้าง	ดำเนินการ (ผู้รับจ้าง)							



๓. ยุทธศาสตร์การศึกษา กีฬาและวัฒนธรรม

๓.๑ แนวทางส่งเสริมและสนับสนุนการจัดการศึกษาทุกระดับให้มีคุณภาพ

ที่	โครงการ	รายละเอียดของโครงการ	งบประมาณ (บาท)	สถานที่ ดำเนินการ	หน่วยงาน ที่รับผิดชอบ	พ.ศ.๒๕๕๔			พ.ศ.๒๕๕๕						หมายเหตุ			
						ต.ค.	พ.ย.	ธ.ค.	ม.ค.	ก.พ.	มี.ค.	เม.ย.	พ.ค.	มิ.ย.		ก.ค.	ส.ค.	ก.ย.
	อยู่ในข้อบัญญัติ ล. ๓.๑.๔.๘ น.๑๑๐	(๑๐) จัดซื้อแบบจำลองวงจรชีวิตของผีเสื้อ จำนวน ๕ ชุด	๗,๕๐๐		กองการศึกษาฯ													
	อยู่ในข้อบัญญัติ ล. ๓.๑.๔.๙ น.๑๑๐	(๑๑) แบบจำลองวัฏจักรชีวิตกบ จำนวน ๕ ชุด	๙,๕๐๐															
	อยู่ในข้อบัญญัติ ล. ๓.๑.๔.๑๐ น.๑๑๐	(๑๒) จัดซื้อแบบจำลองการแบ่งเซลล์ แบบไมโทซิสของพืช จำนวน ๕ ชุด	๑๙,๕๐๐															
	อยู่ในข้อบัญญัติ ล. ๓.๑.๔.๑๑ น.๑๑๐	(๑๓) จัดซื้อแบบจำลองการแบ่งเซลล์ แบบไมโทซิสของสัตว์ จำนวน ๕ ชุด	๒๐,๐๐๐															
	อยู่ในข้อบัญญัติ ล. ๓.๑.๔.๑๒ น.๑๑๐	(๑๔) จัดซื้อแบบจำลองการแบ่งเซลล์ แบบไมโอซิสของพืช จำนวน ๕ ชุด	๒๐,๐๐๐															
	อยู่ในข้อบัญญัติ ล. ๓.๑.๔.๑๓ น.๑๑๐	(๑๕) จัดซื้อแบบจำลองการแบ่งเซลล์แบบ ไมโอซิสของสัตว์ จำนวน ๕ ชุด	๒๒,๕๐๐															
	อยู่ในข้อบัญญัติ ล. ๓.๑.๔.๑๔ น.๑๑๑	(๑๖) จัดซื้อหุ่นจำลองครึ่งตัวมนุษย์ ๘๕ ซม. (ชาย,หญิง) จำนวน ๑ ชุด	๒๐,๐๐๐															
	อยู่ในข้อบัญญัติ ล. ๓.๑.๔.๑๕ น.๑๑๑	(๑๗) จัดซื้อหุ่นจำลองโครงกระดูกมนุษย์ จำนวน ๑ ชุด	๑๙,๐๐๐															
	อยู่ในข้อบัญญัติ ล. ๓.๑.๔.๑๖ น.๑๑๑	(๑๘) จัดซื้อแบบจำลองระบบประสาทมนุษย์ จำนวน ๑ ชุด	๘,๐๐๐															
	อยู่ในข้อบัญญัติ ล. ๓.๑.๔.๑๗ น.๑๑๑	(๑๙) จัดซื้อหุ่นจำลองศีรษะและสมอง แบบถอดประกอบ จำนวน ๑ ชุด	๕,๐๐๐															
	อยู่ในข้อบัญญัติ ล. ๓.๑.๔.๑๘ น.๑๑๑	(๒๐) จัดซื้อหุ่นจำลองหัวใจและปอด จำนวน ๑ ชุด	๕,๐๐๐															
	อยู่ในข้อบัญญัติ ล. ๓.๑.๕ น.๑๑๒	(๒๑) จัดซื้อสวนไฟฟ้า ขนาด ๘๐๐ วัตต์ จำนวน ๑ ตัว	๘,๙๐๐															
	อยู่ในข้อบัญญัติ ล. ๓.๑.๖ น.๑๑๒	(๒๒) จัดซื้อเสาเซปักตะกร้อพร้อมติดตั้ง จำนวน ๑ คู่	๕,๕๐๐															



๓. ยุทธศาสตร์การศึกษา กีฬาและวัฒนธรรม

๓.๑ แนวทางส่งเสริมและสนับสนุนการจัดการศึกษาทุกระดับให้มีคุณภาพ

ที่	โครงการ	รายละเอียดของโครงการ	งบประมาณ (บาท)	สถานที่ ดำเนินการ	หน่วยงาน ที่รับผิดชอบ	พ.ศ.๒๕๕๔		พ.ศ.๒๕๕๕							หมายเหตุ			
						ต.ค.	พ.ย.	ธ.ค.	ม.ค.	ก.พ.	มี.ค.	เม.ย.	พ.ค.	มิ.ย.		ก.ค.	ส.ค.	ก.ย.
	อยู่ในข้อบัญญัติ ล. ๓.๑.๗.๑ น.๑๑๒ อยู่ในข้อบัญญัติ ล. ๓.๑.๗.๒ น.๑๑๒ อยู่ในข้อบัญญัติ ล. ๓.๑.๗.๓ น.๑๑๒ อยู่ในข้อบัญญัติ ล. ๓.๑.๗.๔ น.๑๑๓ อยู่ในข้อบัญญัติ ล. ๓.๑.๗.๕ น.๑๑๓ อยู่ในข้อบัญญัติ ล. ๓.๑.๗.๖ น.๑๑๓ อยู่ในข้อบัญญัติ ล. ๓.๑.๗.๗ น.๑๑๓ อยู่ในข้อบัญญัติ ล. ๓.๑.๗.๘ น.๑๑๓ อยู่ในข้อบัญญัติ ล. ๓.๑.๗.๙ น.๑๑๓	(๒๓) จัดซื้อกระดาษพิมพ์เล็ก จำนวน ๑ ราง (๒๔) จัดซื้อซองวงใหญ่ จำนวน ๑ ราง (๒๕) จัดซื้อซองมโหรีวงใหญ่ จำนวน ๑ ราง (๒๖) จัดซื้อกล่องแขก จำนวน ๑ คู่ (๒๗) จัดซื้อโขนชาตรี จำนวน ๑ คู่ (๒๘) จัดซื้อรำมะนา จำนวน ๑ ตัว (๒๙) จัดซื้อจะเข้ จำนวน ๒ ตัว (๓๐) จัดซื้อกีต้าโปร่ง จำนวน ๒ ตัว (๓๑) จัดซื้อคลาริเน็ต จำนวน ๑ ตัว	๒๕,๐๐๐ ๓๕,๐๐๐ ๓๕,๐๐๐ ๒๐,๐๐๐ ๙,๐๐๐ ๖,๐๐๐ ๒๕,๐๐๐ ๑๕,๐๐๐ ๓๖,๕๐๐		กองการศึกษาฯ	←												
๔	ฝึกอบรมยุวชนชาวนา อยู่ในข้อบัญญัติ ล. ๑.๒.๒.๗ น.๕๙	เป็นค่าใช้จ่ายในการจัดกิจกรรมการฝึกอบรม ยุวชนชาวนาให้แก่นักเรียน โดยมีค่าใช้จ่าย อาทิเช่น ค่าอาหารและเครื่องดื่ม ค่าตอบแทน วิทยากร ค่าพาหนะเดินทาง ค่าจัดสถานที่ ค่าจ้างเหมาบุคคลภายนอก ดูแลรับผิดชอบ แปลงนาและค่าใช้จ่ายอื่น ๆ ที่เกี่ยวข้อง ตามโครงการขององค์การบริหารส่วนจังหวัด นครสวรรค์	๕๐๐,๐๐๐	ภายในจังหวัด	กองช่าง													

๓. ยุทธศาสตร์การศึกษา กีฬาและวัฒนธรรม

๓.๒ แนวทางส่งเสริมและสนับสนุนศาสนา ศิลปวัฒนธรรมและประเพณีอันดีงามของท้องถิ่น

ที่	โครงการ	รายละเอียดของโครงการ	งบประมาณ (บาท)	สถานที่ ดำเนินการ	หน่วยงาน ที่รับผิดชอบ	พ.ศ.๒๕๕๔			พ.ศ.๒๕๕๕						หมายเหตุ				
						ต.ค.	พ.ย.	ธ.ค.	ม.ค.	ก.พ.	มี.ค.	เม.ย.	พ.ค.	มิ.ย.		ก.ค.	ส.ค.	ก.ย.	
๑	จัดงานประเพณีสงกรานต์และวันผู้สูงอายุ อยู่ในข้อบัญญัติ ล. ๒.๒.๒.๑ น.๑๐๒	เพื่อดำเนินกิจกรรมในการจัดงานประเพณี สงกรานต์ และวันผู้สูงอายุ เช่น กิจกรรมทางศาสนา กิจกรรมมอบของขวัญ เช่น เครื่องนุ่งห่ม วัสดุ เครื่องใช้สำหรับผู้สูงอายุ เป็นต้น และกิจกรรมอื่นๆ เพื่อเป็นการอนุรักษ์และส่งเสริมวัฒนธรรม และขนบธรรมเนียมประเพณีของท้องถิ่นภายใน จังหวัดนครสวรรค์ให้คงอยู่สืบไป ตามโครงการ ขององค์การบริหารส่วนจังหวัดนครสวรรค์	๙,๖๕๐,๐๐๐	จังหวัดนครสวรรค์	กองการศึกษาฯ			ขออนุมัติโครงการ	ดำเนินการ	รายงานผล									
๒	จัดกิจกรรมและงานวัฒนธรรมประเพณี อยู่ในข้อบัญญัติ ล. ๒.๒.๒.๒ น.๑๐๒	เพื่อดำเนินกิจกรรมในการจัดโครงการขององค์การ บริหารส่วนจังหวัด ในงานวัฒนธรรมประเพณี งานอนุรักษ์ ศิลปวัฒนธรรมขนบธรรมเนียม ประเพณีต่าง ๆ ภายในจังหวัดนครสวรรค์ เช่น ๑. งานประเพณีลอยกระทง ๒. งานประเพณีแห่เทียนจำนำพรรษา ฯลฯ	๗,๖๔๐,๐๐๐	จังหวัดนครสวรรค์	กองการศึกษาฯ			ขออนุมัติโครงการเดือน ก.ย.	ดำเนินการ	รายงานผล							ขออนุมัติโครงการ	ดำเนินการ	รายงานผล
๓	จัดงานวันเด็กแห่งชาติ อยู่ในข้อบัญญัติ ล. ๒.๒.๒.๓ น.๑๐๓	เพื่อดำเนินกิจกรรมในการจัดงานวันเด็กแห่งชาติ เพื่อส่งเสริมให้เด็กและเยาวชนในจังหวัดนครสวรรค์ ได้เห็นความสำคัญของวันเด็ก และสิทธิของเด็ก ซึ่งจะต้องเจริญเติบโตเป็นผู้ใหญ่ ในอนาคต และเป็นเยาวชนที่ดีของชาติ ตามโครงการของ องค์การบริหารส่วนจังหวัดนครสวรรค์	๙,๙๗๒,๐๐๐	จังหวัดนครสวรรค์	กองการศึกษาฯ			ขออนุมัติโครงการ	ดำเนินการ	รายงานผล									

๓. ยุทธศาสตร์การศึกษา กีฬาและวัฒนธรรม

๓.๒ แนวทางส่งเสริมและสนับสนุนศาสนา ศิลปวัฒนธรรมและประเพณีอันดีงามของท้องถิ่น

ที่	โครงการ	รายละเอียดของโครงการ	งบประมาณ (บาท)	สถานที่ ดำเนินการ	หน่วยงาน ที่รับผิดชอบ	พ.ศ.๒๕๕๔		พ.ศ.๒๕๕๕							หมายเหตุ					
						ต.ค.	พ.ย.	ธ.ค.	ม.ค.	ก.พ.	มี.ค.	เม.ย.	พ.ค.	มิ.ย.		ก.ค.	ส.ค.	ก.ย.		
๔	ส่งเสริมประเพณีท้องถิ่น อยู่ในข้อบัญญัติ ล. ๒.๒.๒.๔ น.๑๐๓	เพื่อดำเนินกิจกรรมในการจัดการละเล่น หรือการแสดงพื้นบ้าน กิจกรรมศิลปวัฒนธรรม ประเพณีท้องถิ่น เช่น ประเพณีแห่เจ้าพ่อ – เจ้าแม่ ประเพณีบุญบั้งไฟ การเล่นหมากรุก และประเพณี การละเล่นพื้นบ้านอื่น ๆ ของจังหวัดนครสวรรค์ ตามโครงการขององค์การบริหารส่วนจังหวัด นครสวรรค์	๕,๘๐๐,๐๐๐	จังหวัดนครสวรรค์	กองการศึกษาฯ				ขออนุมัติโครงการ/ดำเนินการ/รายงานผล											
๕	ส่งเสริมอนุรักษ์ศิลปะมวยไทย อยู่ในข้อบัญญัติ ล. ๒.๒.๒.๖ น.๑๐๓	เพื่อดำเนินกิจกรรมในการจัดทำโครงการส่งเสริม อนุรักษ์ศิลปะมวยไทย เพื่ออนุรักษ์และสืบทอด ศิลปะแม่ไม้มวยไทย ซึ่งเป็นเอกลักษณ์ศิลปะ ป้องกันตัวประจำชาติ โดยมีค่าใช้จ่าย เช่น ค่าตอบแทนกรรมการ ค่าเงินรางวัล และค่าใช้จ่าย อื่น ๆ ที่เกี่ยวข้อง ตามโครงการขององค์การ บริหารส่วนจังหวัดนครสวรรค์	๕,๕๐๐,๐๐๐	จังหวัดนครสวรรค์	กองการศึกษาฯ				ขออนุมัติโครงการ/ดำเนินการ/รายงานผล											
๖	จัดงานประเพณีแข่งขันเรือยาว อยู่ในข้อบัญญัติ ล. ๒.๒.๒.๗ น.๑๐๓	เพื่อดำเนินกิจกรรมในการจัดงานประเพณี แข่งขันเรือยาว เป็นการอนุรักษ์และส่งเสริม วัฒนธรรมและขนบธรรมเนียมประเพณีของ จังหวัดนครสวรรค์ให้คงอยู่สืบไป ตามโครงการ ขององค์การบริหารส่วนจังหวัดนครสวรรค์	๕,๒๐๐,๐๐๐	จังหวัดนครสวรรค์	กองการศึกษาฯ	ขออนุมัติโครงการ	ดำเนินการ	รายงานผล												









๓. ยุทธศาสตร์การศึกษา กีฬาและวัฒนธรรม

๓.๒ แนวทางส่งเสริมและสนับสนุนศาสนา ศิลปวัฒนธรรมและประเพณีอันดีงามของท้องถิ่น

ที่	โครงการ	รายละเอียดของโครงการ	งบประมาณ (บาท)	สถานที่ ดำเนินการ	หน่วยงาน ที่รับผิดชอบ	พ.ศ.๒๕๕๔		พ.ศ.๒๕๕๕							หมายเหตุ			
						ต.ค.	พ.ย.	ธ.ค.	ม.ค.	ก.พ.	มี.ค.	เม.ย.	พ.ค.	มิ.ย.		ก.ค.	ส.ค.	ก.ย.
๑๔.	อุดหนุนสภาวัฒนธรรมอำเภอตาคลี อำเภอตาคลี จังหวัดนครสวรรค์ โครงการบรรพชาสามเณรและบวชศีล จารีณีเฉลิมพระเกียรติ ประจำปี ๒๕๕๕ อยู่ในข้อบัญญัติ ล. ๔.๒.๑๓ น.๑๒๕	เพื่อดำเนินกิจกรรมในการบรรพชาสามเณรและบวชศีล จารีณี เฉลิมพระเกียรติ ประจำปี ๒๕๕๕	๓๐๐,๐๐๐	อำเภอตาคลี จังหวัดนครสวรรค์	กองการศึกษา			แจ้งหน่วยงาน	เบิกงบบ	ดำเนินการ	รายงานผล							
๑๕.	อุดหนุนวัดฉิมพลียางโทน อำเภอเมืองฯ จังหวัดนครสวรรค์ โครงการต่อเติมและปรับปรุงอาคาร เอนกประสงค์วัดฉิมพลียางโทน อยู่ในข้อบัญญัติ ล. ๔.๒.๑๔ น.๑๒๕	เพื่อดำเนินการต่อเติมและปรับปรุงอาคารเอนกประสงค์ วัดฉิมพลียางโทน	๔๐๐,๐๐๐	อำเภอเมืองฯ จังหวัดนครสวรรค์	กองการศึกษา			แจ้งหน่วยงาน	เบิกงบบ	ดำเนินการ	รายงานผล							
๑๖.	อุดหนุนสภาวัฒนธรรมอำเภอลาดยาว อำเภอลาดยาว จังหวัดนครสวรรค์ โครงการจัดงานประเพณีเจ้าพ่อเจ้าแม่ ลาดยาว ประจำปี ๒๕๕๔ อยู่ในข้อบัญญัติ ล. ๔.๒.๑๖ น.๑๒๕	เพื่อดำเนินกิจกรรมในการจัดงานประเพณีเจ้าพ่อ เจ้าแม่ลาดยาว ประจำปี ๒๕๕๔	๕๐๐,๐๐๐	อำเภอลาดยาว จังหวัดนครสวรรค์	กองการศึกษา	แจ้งหน่วยงาน	เบิกงบบ	ดำเนินการ	รายงานผล									
๑๗.	อุดหนุนวัดสามัคยาราม อำเภอท่าตะโก จังหวัดนครสวรรค์ โครงการก่อสร้างเจดีย์วัดสามัคยาราม หมู่ที่ ๗ ตำบลท่าตะโก อำเภอท่าตะโก จังหวัดนครสวรรค์ อยู่ในข้อบัญญัติ ล. ๔.๒.๑๗ น.๑๒๕	เพื่อดำเนินการก่อสร้างเจดีย์วัดสามัคยาราม หมู่ที่ ๗ ตำบลท่าตะโก อำเภอท่าตะโก จังหวัดนครสวรรค์	๕๐๐,๐๐๐	อำเภอท่าตะโก จังหวัดนครสวรรค์	กองการศึกษา	แจ้ง หน่วยงาน	เบิกงบบ	ดำเนินการ	รายงานผล									





๓. ยุทธศาสตร์การศึกษา กีฬาและวัฒนธรรม

๓.๓ แนวทางส่งเสริมให้เด็ก เยาวชน และประชาชนมีคุณธรรม จริยธรรมในการดำรงชีวิตและอยู่ร่วมกันในสังคมอย่างสันติสุข

ที่	โครงการ	รายละเอียดของโครงการ	งบประมาณ (บาท)	สถานที่ ดำเนินการ	หน่วยงาน ที่รับผิดชอบ	พ.ศ.๒๕๕๔			พ.ศ.๒๕๕๕						หมายเหตุ			
						ต.ค.	พ.ย.	ธ.ค.	ม.ค.	ก.พ.	มี.ค.	เม.ย.	พ.ค.	มิ.ย.		ก.ค.	ส.ค.	ก.ย.
๑	บรรพชาสามเณร อยู่ในข้อบัญญัติ ล. ๒.๒.๒.๕ น.๑๐๓	เพื่อดำเนินกิจกรรมในการจัดบรรพชาสามเณร สร้างภูมิคุ้มกันทางสังคมแก่เด็กและเยาวชน ในจังหวัดนครสวรรค์ มีคุณธรรมจริยธรรม เอื้ออาทรต่อผู้อื่น ปลูกจิตสำนึกค่านิยม คุณค่า ความเป็นไทยเข้าใจความหลากหลายทาง วัฒนธรรม ตลอดจนการเรียนรู้เท่าทันสังคมโลก ตามโครงการขององค์การบริหารส่วนจังหวัด นครสวรรค์	๕๐๐,๐๐๐	จังหวัดนครสวรรค์	กองการศึกษาฯ				ขออนุมัติโครงการ	ดำเนินการ	รายงานผล							
๒	อุดหนุนสำนักงานพระพุทธศาสนา จังหวัดนครสวรรค์ โครงการอยู่เย็นด้วยศีล เป็นสุขด้วยธรรม อยู่ในข้อบัญญัติ ล. ๔.๑.๒๘ น.๑๑๙	เพื่อดำเนินกิจกรรมในการจัดโครงการ ดังนี้ ๑. จัดอบรมปฏิบัติธรรมเยาวชนในจังหวัดนครสวรรค์ จำนวน ๕๐๐ คน ๒. หลักสูตรในการอบรม ๒ คติน ๓ วัน	๓๕๐,๐๐๐	จังหวัดนครสวรรค์	กองการศึกษาฯ				แจ้งหน่วยงาน	เบิกงบฯ	ดำเนินการ	รายงานผล						
๓	ศึกษาวิชาการทางพระพุทธศาสนา อยู่ในข้อบัญญัติ ล. ๒.๒.๒.๘ น.๑๐๓	เพื่อดำเนินกิจกรรมในการจัดทำโครงการศึกษา วิชาการทางพระพุทธศาสนา เพื่อส่งเสริม สนับสนุนให้เด็ก เยาวชน และประชาชน ในจังหวัดนครสวรรค์ ได้ศึกษาและตระหนัก ถึงหลักธรรมคำสอนทางพระพุทธศาสนา โดยมีค่าใช้จ่าย เช่น ค่าตอบแทนวิทยากร ค่าอาหารและเครื่องดื่ม ค่าเอกสาร และ ค่าใช้จ่ายอื่น ๆ ที่เกี่ยวข้อง ตามโครงการของ องค์การบริหารส่วนจังหวัดนครสวรรค์	๘๐,๐๐๐	จังหวัดนครสวรรค์	กองการศึกษาฯ				ขออนุมัติโครงการ	ดำเนินการ	รายงานผล							

๓. ยุทธศาสตร์การศึกษา กีฬาและวัฒนธรรม

๓.๓ แนวทางส่งเสริมให้เด็ก เยาวชน และประชาชนมีคุณธรรม จริยธรรมในการดำรงชีวิตและอยู่ร่วมกันในสังคมอย่างสันติสุข

ที่	โครงการ	รายละเอียดของโครงการ	งบประมาณ (บาท)	สถานที่ ดำเนินการ	หน่วยงาน ที่รับผิดชอบ	พ.ศ.๒๕๕๔				พ.ศ.๒๕๕๕					หมายเหตุ			
						ต.ค.	พ.ย.	ธ.ค.	ม.ค.	ก.พ.	มี.ค.	เม.ย.	พ.ค.	มิ.ย.		ก.ค.	ส.ค.	ก.ย.
๔	บรรพชาอุปสมบท บวชศีลจาริณี เนกขัมมะปฏิบัติธรรม เณิมพระเกียรติ ๕ ธันวาคมหาราช อยู่ในข้อบัญญัติ ถ. ๒.๒.๒.๙ น.๑๐๔	เพื่อดำเนินกิจกรรมในการจัดบรรพชาอุปสมบท บวชศีลจาริณีเนกขัมมะ ปฏิบัติธรรม เพื่อปลูกฝัง ให้ประชาชน และเยาวชนเกิดความซาบซึ้ง ในหลักธรรมคำสอนทางพระพุทธศาสนา และเพื่อเฉลิมพระเกียรติถวายเป็นพระราชกุศล แด่พระบาทสมเด็จพระเจ้าอยู่หัวฯ โดยมีค่าใช้จ่าย เช่น ค่าอัฐบริวาร ค่าวิทยากร ค่าอาหาร ค่าน้ำปานะ และค่าใช้จ่ายอื่น ๆ ที่เกี่ยวข้อง ตามโครงการขององค์การบริหารส่วนจังหวัด นครสวรรค์	๕๐,๐๐๐	จังหวัดนครสวรรค์	กองการศึกษาฯ	ขออนุมัติโครงการ			ดำเนินการ	รายงานผล								



๓. ยุทธศาสตร์การศึกษา กีฬาและวัฒนธรรม

๓.๔ แนวทางการส่งเสริมและสนับสนุนให้เด็ก เยาวชน และประชาชน ได้ออกกำลังกายและสามารถพัฒนาตนเองสู่ความเป็นเลิศทางการกีฬา

ที่	โครงการ	รายละเอียดของโครงการ	งบประมาณ (บาท)	สถานที่ ดำเนินการ	หน่วยงาน ที่รับผิดชอบ	พ.ศ.๒๕๕๔		พ.ศ.๒๕๕๕							หมายเหตุ			
						ต.ค.	พ.ย.	ธ.ค.	ม.ค.	ก.พ.	มี.ค.	เม.ย.	พ.ค.	มิ.ย.		ก.ค.	ส.ค.	ก.ย.
๔.	อุดหนุนโรงเรียนอนุบาลตากฟ้า อำเภอตากฟ้า จังหวัดนครสวรรค์ โครงการสร้างสนามกีฬาส่งเสริมสุขภาพ เยาวชนและชุมชนตำบลยาเสพติด สนามวอลเลย์บอล และสนามเซปักตะกร้อ อยู่ในข้อบัญญัติ ล. ๔.๑.๓๒ น. ๑๑๙	เพื่อดำเนินการก่อสร้างสนามกีฬา ดังนี้ ๑. ก่อสร้างสนามวอลเลย์บอล พร้อมอุปกรณ์ ๒. ก่อสร้างสนามเซปักตะกร้อ พร้อมอุปกรณ์	๑๐๐,๐๐๐	อำเภอตากฟ้า จังหวัดนครสวรรค์	กองการศึกษาฯ					แจ้งหน่วยงาน	เบิกงบฯ	ดำเนินการฯ	รายงานผล					
๕.	อุดหนุนโรงเรียนบ้านเขาจ๊กจัน อำเภอชุมตาบง จังหวัดนครสวรรค์ โครงการเครื่องเล่นสนามเพื่อพัฒนาการ ด้านร่างกาย อยู่ในข้อบัญญัติ ล. ๔.๑.๓๔ น.๑๒๐	เพื่อดำเนินการจัดซื้อเครื่องเล่นสนาม ในการพัฒนาการ ด้านร่างกาย ดังนี้ ไม้กอล์ฟ, ซุครวมขนาดเล็ก , ซุครวมยางวิ่ง - อูมิ่งคล๊อต , ซิงช้าทางแปดเหลี่ยม , ซิงช้าหน้าชนกัน , ม้าหมุน ๖ ที่ , ม้าโยกอนุบาล ๓ ที่ , โดมกลมอนุบาล และกระดานสี่เหลี่ยม	๑๐๐,๐๐๐	อำเภอชุมตาบง จังหวัดนครสวรรค์	กองการศึกษาฯ					แจ้งหน่วยงาน	เบิกงบฯ	ดำเนินการฯ	รายงานผล					
๖.	อุดหนุนโรงเรียนบ้านคลองสมบูรณ์ อำเภอแม่เปิน จังหวัดนครสวรรค์ โครงการจัดทำสนามวอลเลย์บอล อยู่ในข้อบัญญัติ ล. ๔.๑.๓๕ น.๑๒๐.	เพื่อดำเนินการก่อสร้างสนามวอลเลย์บอลพร้อมอุปกรณ์ ให้มีสนามวอลเลย์บอลขนาดมาตรฐานใช้ดำเนินการกิจกรรม	๑๐๐,๐๐๐	อำเภอแม่เปิน จังหวัดนครสวรรค์	กองการศึกษาฯ					แจ้งหน่วยงาน	เบิกงบฯ	ดำเนินการฯ	รายงานผล					
๗.	อุดหนุนโรงเรียนเขาหินกราว- ประชาสรรค์ อำเภอชุมตาบง จังหวัดนครสวรรค์ โครงการพัฒนา ปรับปรุงสนามเด็กเล่น อยู่ในข้อบัญญัติ ล. ๔.๑.๓๖ น. ๑๒๐	เพื่อดำเนินการจัดซื้อเครื่องเล่นสนาม คือ กระดาน เลื่อนลวดอูมิ่งค์ ม้านั่งรถไฟ ม้ากระดก กระดานเลื่อนคู่ ซิงช้า เฮลิคอปเตอร์ และอุปกรณ์ซ่อมแซม บริเวณสนามเด็กเล่น	๑๐๐,๐๐๐	อำเภอชุมตาบง จังหวัดนครสวรรค์	กองการศึกษาฯ					แจ้งหน่วยงาน	เบิกงบฯ	ดำเนินการฯ	รายงานผล					



๓. ยุทธศาสตร์การศึกษา กีฬาและวัฒนธรรม

๓.๔ แนวทางการส่งเสริมและสนับสนุนให้เด็ก เยาวชน และประชาชน ได้ออกกำลังกายและสามารถพัฒนาตนเองสู่ความเป็นเลิศทางการกีฬา

ที่	โครงการ	รายละเอียดของโครงการ	งบประมาณ (บาท)	สถานที่ ดำเนินการ	หน่วยงาน ที่รับผิดชอบ	พ.ศ.๒๕๕๔		พ.ศ.๒๕๕๕								หมายเหตุ			
						ต.ค.	พ.ย.	ธ.ค.	ม.ค.	ก.พ.	มี.ค.	เม.ย.	พ.ค.	มิ.ย.	ก.ค.		ส.ค.	ก.ย.	
๑๑.	อุดหนุนที่ทำการปกครองอำเภอชุมตาบง โครงการแข่งขันกีฬาเฉลิมพระเกียรติ ๕ ธันวาคมหาราช อำเภอชุมตาบง ครั้งที่ ๒ <i>อยู่ในข้อบัญญัติ ล.๓.๑.๕ น.๓๘</i>	อุดหนุนที่ทำการปกครองอำเภอชุมตาบง ในการจัดการ แข่งขันกีฬาเฉลิมพระเกียรติ ๕ ธันวาคมหาราช อำเภอชุมตาบง ครั้งที่ ๒	๑๐๐,๐๐๐	ภายในจังหวัด	กองกิจการสภาฯ	←→	←→												
๑๒.	อุดหนุนศูนย์การกีฬาแห่งประเทศไทย จังหวัดนครสวรรค์ โครงการการแข่งขัน กีฬาเยาวชนแห่งชาติ ครั้งที่ ๒๘ ณ จังหวัดภูเก็ต <i>อยู่ในข้อบัญญัติ ล. ๓.๑.๒ น.๓๗</i>	อุดหนุนศูนย์การกีฬาแห่งประเทศไทยจังหวัดนครสวรรค์ ในการแข่งขันกีฬาเยาวชนแห่งชาติ ครั้งที่ ๒๘ ระดับประเทศ ณ จังหวัดภูเก็ต	๑๔๖,๔๐๐	ภายในจังหวัด และต่างจังหวัด	กองกิจการสภาฯ	←→	←→	←→	←→										
๑๓.	อุดหนุนศูนย์การกีฬาแห่งประเทศไทย จังหวัดนครสวรรค์ โครงการการแข่งขัน กีฬาแห่งชาติ ครั้งที่ ๔๐ ระดับประเทศ ณ จังหวัดขอนแก่น <i>อยู่ในข้อบัญญัติ ล. ๓.๑.๓ น.๓๘</i>	อุดหนุนศูนย์การกีฬาแห่งประเทศไทยจังหวัดนครสวรรค์ ในการแข่งขันกีฬาแห่งชาติ ครั้งที่ ๔๐ ระดับประเทศ ณ จังหวัดขอนแก่น	๑๕๐,๐๐๐	ภายในจังหวัด และต่างจังหวัด	กองกิจการสภาฯ	←→	←→	←→											
๑๔.	อุดหนุนศูนย์การกีฬาแห่งประเทศไทย จังหวัดนครสวรรค์ โครงการการแข่งขัน กีฬาคณิตศาสตร์แห่งชาติ ครั้งที่ ๓๐ “นครขอนแก่นเกมส์” ณ จังหวัดขอนแก่น <i>อยู่ในข้อบัญญัติ ล. ๓.๑๔.๔ น.๓๘</i>	อุดหนุนศูนย์การกีฬาแห่งประเทศไทยจังหวัดนครสวรรค์ ในการแข่งขันกีฬาคณิตศาสตร์แห่งชาติ ครั้งที่ ๓๐ “นครขอนแก่นเกมส์” ณ จังหวัดขอนแก่น	๙๐,๐๐๐	ภายในจังหวัด และต่างจังหวัด	กองกิจการสภาฯ	←→	←→	←→											

๓. ยุทธศาสตร์การศึกษา กีฬาและวัฒนธรรม

๓.๔ แนวทางการส่งเสริมและสนับสนุนให้เด็ก เยาวชน และประชาชน ได้ออกกำลังกายและสามารถพัฒนาตนเองสู่ความเป็นเลิศทางการกีฬา

ที่	โครงการ	รายละเอียดของโครงการ	งบประมาณ (บาท)	สถานที่ ดำเนินการ	หน่วยงาน ที่รับผิดชอบ	พ.ศ.๒๕๕๔		พ.ศ.๒๕๕๕								หมายเหตุ			
						ต.ค.	พ.ย.	ธ.ค.	ม.ค.	ก.พ.	มี.ค.	เม.ย.	พ.ค.	มิ.ย.	ก.ค.		ส.ค.	ก.ย.	
๑๕.	อุดหนุนศูนย์การศึกษาแห่งประเทศไทย จังหวัดนครสวรรค์ โครงการจัดการ แข่งขันศึกษายอดมวยโลก <i>อยู่ในข้อบัญญัติ ล. ๓.๑.๑ น.๓๗</i>	อุดหนุนศูนย์การศึกษาแห่งประเทศไทยจังหวัดนครสวรรค์ ในการแข่งขันศึกษายอดมวยโลก	๒,๐๐๐,๐๐๐	ภายในจังหวัด และต่างจังหวัด	กองกิจการสภาฯ	←→	←→	←→											
๑๖.	อุดหนุนโรงพยาบาลตากสิน โครงการวันคนพิการสากลจังหวัด นครสวรรค์และกีฬาเพื่อคนพิการ <i>อยู่ในข้อบัญญัติ ล.๓.๑.๖ น.๓๘</i>	อุดหนุนโรงพยาบาลตากสิน ในการจัดการแข่งขันกีฬา วันคนพิการสากลจังหวัดนครสวรรค์และกีฬา เพื่อคนพิการ	๒๐๐,๐๐๐	ภายในจังหวัด	กองกิจการสภาฯ	←→	←→	←→											
๑๗.	อุดหนุนสมาคมกีฬาจังหวัดนครสวรรค์ โครงการมหกรรมกีฬาข้ามปีจังหวัด นครสวรรค์ ครั้งที่ ๙ <i>อยู่ในข้อบัญญัติ ล. ๓.๒.๑ น.๓๙</i>	อุดหนุนสมาคมกีฬาจังหวัดนครสวรรค์ ในการจัดงาน มหกรรมกีฬาข้ามปีของจังหวัดนครสวรรค์ ครั้งที่ ๙	๑,๐๐๐,๐๐๐	ภายในจังหวัด	กองกิจการสภาฯ	←→	←→	←→											
๒	แข่งขันกีฬาเชื่อมความสัมพันธ์หรือร่วม การแข่งขันกีฬาระหว่างหน่วยงาน จังหวัดนครสวรรค์ <i>อยู่ในข้อบัญญัติ ล. ๑.๒.๒.๘ น.๓๐</i>	เป็นค่าใช้จ่ายในการแข่งขันกีฬาร่วมกับหน่วยงานต่าง ๆ ภายในจังหวัดนครสวรรค์ จำนวน ๑ ครั้ง/ปี	๕๐,๐๐๐	ภายในจังหวัด	กองกิจการสภาฯ														



๓. ยุทธศาสตร์การศึกษา กีฬาและวัฒนธรรม

๓.๔ แนวทางการส่งเสริมและสนับสนุนให้เด็ก เยาวชน และประชาชน ได้ออกกำลังกายและสามารถพัฒนาตนเองสู่ความเป็นเลิศทางการกีฬา

ที่	โครงการ	รายละเอียดของโครงการ	งบประมาณ (บาท)	สถานที่ ดำเนินการ	หน่วยงาน ที่รับผิดชอบ	พ.ศ.๒๕๕๔		พ.ศ.๒๕๕๕								หมายเหตุ				
						ต.ค.	พ.ย.	ธ.ค.	ม.ค.	ก.พ.	มี.ค.	เม.ย.	พ.ค.	มิ.ย.	ก.ค.		ส.ค.	ก.ย.		
๓	รณรงค์และส่งเสริมการออกกำลังกาย อยู่ในข้อบัญญัติ ล. ๒.๑.๒ น.๓๕	จัดซื้ออุปกรณ์เครื่องออกกำลังกายสำหรับติดตั้งตามสถานที่ออกกำลังกายต่างๆ ในจังหวัดนครสวรรค์ ได้แก่เครื่องออกกำลังกายซ็อกเซา, เครื่องนวดหลังลดหน้าท้อง, เครื่องบริหารไหล่และขา, เครื่องนวดหลังออกกำลังกายแขนและออกกำลังกายแบบถีบ ๒ ระบบ จักรยานบริหารซ็อกเซาแบบเบาดิตเบรก	๑๐๐,๐๐๐	ภายในจังหวัด	กองกิจการสภาฯ	←	←													
๔	เสริมสร้างและพัฒนาทักษะนักกีฬานักกรีฑา และบุคลากรการกีฬาทุกประเภท อยู่ในข้อบัญญัติ ล.๑.๒.๒.๑๑ น.๓๑	จัดส่งและเก็บตัวนักกีฬา นักกรีฑา บุคลากรด้านกีฬาเพื่อเข้าร่วมการแข่งขันกีฬาสากล กีฬาพื้นฐาน และกีฬาประเภทต่างๆ	๕๐๐,๐๐๐	ภายในจังหวัดและต่างจังหวัด	กองกิจการสภาฯ															
๕	การแข่งขันกีฬาสากลจังหวัดนครสวรรค์ อยู่ในข้อบัญญัติ ล. ๑.๒.๒.๕ น. ๓๐. อยู่ในข้อบัญญัติ ล. ๑.๒.๒.๖ น. ๓๐	จัดการแข่งขันกีฬาสากล ดังนี้ ๑. แข่งขันบาสเกตบอล อบจ.คัพ ๒. แข่งขันกีฬาเทนนิส	๒๐๐,๐๐๐ ๓๐๐,๐๐๐	ภายในจังหวัดและต่างจังหวัด	กองกิจการสภาฯ															
๖	แข่งขันหรือเข้าร่วมแข่งขันกีฬาสภาองค์การบริหารส่วนจังหวัดหรือกีฬาองค์การบริหารส่วนจังหวัด อยู่ในข้อบัญญัติ ล. ๑.๒.๒.๒ น.๒๙	จัดการแข่งขันและเข้าร่วมแข่งขันกีฬาสภาองค์การบริหารส่วนจังหวัดภาคกลาง ๒๗ จังหวัด และภาคเหนือ ๑๗ จังหวัด จำนวน ๒ ครั้ง/ปี	๒,๐๐๐,๐๐๐	ภายในจังหวัดและต่างจังหวัด	กองกิจการสภาฯ															
๗	กีฬาภายใน อบจ. อยู่ในข้อบัญญัติ ล. ๑.๒.๒.๗ น.๓๐	จัดการแข่งขันกีฬาภายใน อบจ.ระหว่างฝ่ายบริหารฝ่ายนิติบัญญัติ ข้าราชการ ลูกจ้างและพนักงานจ้างของ อบจ.นครสวรรค์ ประเภทกีฬากีฬาการแข่งขัน ได้แก่กีฬาสากล และกีฬาพื้นบ้าน จำนวน ๑ ครั้ง/ปี	๕๐๐,๐๐๐	ภายในจังหวัดและต่างจังหวัด	กองกิจการสภาฯ															







๔. ยุทธศาสตร์คุณภาพชีวิตและสิ่งแวดล้อม

๔.๑ แนวทางการส่งเสริมและพัฒนาคุณภาพชีวิต เด็ก สตรี ผู้สูงอายุ คนพิการ และผู้ขาดโอกาสทางสังคมให้สามารถพึ่งพาตนเองได้

ที่	โครงการ	รายละเอียดของโครงการ	งบประมาณ (บาท)	สถานที่ ดำเนินการ	หน่วยงาน ที่รับผิดชอบ	พ.ศ.๒๕๕๔			พ.ศ.๒๕๕๕						หมายเหตุ			
						ต.ค.	พ.ย.	ธ.ค.	ม.ค.	ก.พ.	มี.ค.	เม.ย.	พ.ค.	มิ.ย.		ก.ค.	ส.ค.	ก.ย.
๖	สนับสนุนอุปกรณ์เครื่องช่วยคนพิการ	ให้ผู้พิการสามารถช่วยเหลือตนเองได้ โดยจัดซื้อครุภัณฑ์เครื่องช่วยคนพิการ ดังนี้																
	อยู่ในข้อบัญญัติ ล. ๒.๑.๒.๑ น. ๙๖	๑. รถนั่งคนพิการชนิดสามล้อมือโยก จำนวน ๕๒ คัน	๓๑๒,๐๐๐	ภายในจังหวัด	กองส่งเสริม คุณภาพชีวิต													จัดซื้อ/จ้าง ดำเนินการส่งมอบ
	อยู่ในข้อบัญญัติ ล. ๒.๑.๒.๒ น. ๙๖ อยู่ในข้อบัญญัติ ล. ๒.๑.๒.๓ น. ๙๗	๒. รถเข็นชนิดนั่งสำหรับคนพิการ จำนวน ๖๐ คัน ๓. รถเข็นผู้ป่วย (รถเข็นนั่ง) จำนวน ๒๐ คัน	๒๘๘,๐๐๐ ๙๖,๐๐๐	ภายในจังหวัด สถานสงเคราะห์คนชรา บ้านเขาบ่อแก้ว	กองส่งเสริม คุณภาพชีวิต													
๗	ส่งเสริมการรักษาและฟื้นฟูผู้ป่วยผู้สูงอายุ ในสถานสงเคราะห์คนชราบ้านเขาบ่อแก้ว	(๑) เป็นค่าใช้จ่ายในการฝึกอบรมบุคลากร ค่าตอบแทนวิทยากรในการ ให้ความรู้ด้าน กายภาพบำบัด ค่าตอบแทนวิทยากรในการวิเคราะห์ วินิจฉัยอาการและเป็นที่ปรึกษาในด้านการบริการ กายภาพบำบัด ค่าอาหารและอาหารว่าง และค่าใช้จ่ายอื่น ๆ ที่เกี่ยวข้องกับการส่งเสริม การรักษาและฟื้นฟูผู้ป่วย	๖๐,๐๐๐	สถานสงเคราะห์คนชรา บ้านเขาบ่อแก้ว	กองส่งเสริม คุณภาพชีวิต													
	อยู่ในข้อบัญญัติ ล. ๑.๒.๒.๑๘ น. ๙๒	(๒) เป็นค่าจัดซื้อวัสดุอุปกรณ์นวดบำบัด และวัสดุอุปกรณ์อื่น ๆ ที่เกี่ยวข้อง ตามโครงการขององค์การบริหารส่วนจังหวัด																
๘	ตรวจสอบสุขภาพผู้สูงอายุในสถานสงเคราะห์ คนชราบ้านเขาบ่อแก้ว	เป็นค่าใช้จ่ายในการตรวจสอบสุขภาพผู้สูงอายุ ในสถานสงเคราะห์คนชราบ้านเขาบ่อแก้ว ประจำปี ประกอบด้วย ค่าบริการตรวจเลือด ตรวจน้ำตาลในเลือด เอ็กซเรย์ปอด ตรวจไขมัน ในเลือด และอื่น ๆ ตามโครงการ ขององค์การ บริหารส่วนจังหวัดนครสวรรค์	๓๔,๒๐๐	สถานสงเคราะห์คนชรา บ้านเขาบ่อแก้ว	กองส่งเสริม คุณภาพชีวิต													

๔. ยุทธศาสตร์คุณภาพชีวิตและสิ่งแวดล้อม

๔.๑ แนวทางการส่งเสริมและพัฒนาคุณภาพชีวิต เด็ก สตรี ผู้สูงอายุ คนพิการ และผู้ขาดโอกาสทางสังคมให้สามารถพึ่งพาตนเองได้

ที่	โครงการ	รายละเอียดของโครงการ	งบประมาณ (บาท)	สถานที่ ดำเนินการ	หน่วยงาน ที่รับผิดชอบ	พ.ศ.๒๕๕๔			พ.ศ.๒๕๕๕					หมายเหตุ				
						ต.ค.	พ.ย.	ธ.ค.	ม.ค.	ก.พ.	มี.ค.	เม.ย.	พ.ค.		มิ.ย.	ก.ค.	ส.ค.	ก.ย.
๙	อุดหนุนกองทุนส่งเสริมและสงเคราะห์ พลเมืองดีจังหวัดนครสวรรค์ อยู่ในข้อบัญญัติ ถ.๓.๑.๑ น. ๙๘	อุดหนุนกองทุนส่งเสริมและสงเคราะห์พลเมืองดี จังหวัดนครสวรรค์ ตามหนังสือจังหวัดนครสวรรค์ ด่วนมาก ที่ มท ๐๘๓๖.๓/ว ๒๒๙๑๘ ลงวันที่ ๑๔ กันยายน ๒๕๕๗	๕,๐๐๐	กองทุนส่งเสริม และสงเคราะห์ พลเมืองดี จังหวัดนครสวรรค์	กองส่งเสริม คุณภาพชีวิต													

๔. ยุทธศาสตร์คุณภาพชีวิตและสิ่งแวดล้อม

๔.๒ แนวทางการส่งเสริมด้านสาธารณสุขและสถานบริการด้านสาธารณสุขให้ได้รับการพัฒนาและมีมาตรฐานในการบริการประชาชน

ที่	โครงการ	รายละเอียดของโครงการ	งบประมาณ (บาท)	สถานที่ ดำเนินการ	หน่วยงาน ที่รับผิดชอบ	พ.ศ.๒๕๕๔			พ.ศ.๒๕๕๕						หมายเหตุ				
						ต.ค.	พ.ย.	ธ.ค.	ม.ค.	ก.พ.	มี.ค.	เม.ย.	พ.ค.	มิ.ย.		ก.ค.	ส.ค.	ก.ย.	
๑	ฝึกอบรมและศึกษาดูงานเพื่อพัฒนา ศักยภาพอาสาสมัครสาธารณสุข จังหวัดนครสวรรค์ อยู่ในข้อบัญญัติ ล. ๑.๒.๒.๑๗ น. ๙๑	เป็นค่าใช้จ่ายในการฝึกอบรมและศึกษาดูงาน เพื่อพัฒนาศักยภาพให้แก่อาสาสมัครสาธารณสุข ให้มีความรู้ด้านสาธารณสุขมูลฐาน แนวทางการ ปฏิบัติงานของอาสาสมัครสาธารณสุข จำนวน ๓ รุ่น รุ่นละ ๑๕๐ คน โดยมีค่าใช้จ่าย อาทิเช่น ค่าอาหารและเครื่องดื่ม ค่าวัสดุอุปกรณ์ในการ ฝึกอบรม ค่าเช่าสถานที่ และค่าใช้จ่ายอื่น ๆ ที่เกี่ยวข้อง ตามโครงการขององค์การบริหาร ส่วนจังหวัดนครสวรรค์	๖๕๐,๐๐๐	ภายในจังหวัด และต่างจังหวัด	กองส่งเสริม คุณภาพชีวิต				←	→									
๒	รณรงค์ป้องกันและกำจัดโรคที่เกิดจาก เชื้อโรค เชื้อไวรัส เชื้อแบคทีเรีย ฯลฯ และแมลง ยุงต่างๆ ที่เป็นพาหะนำเชื้อ มาสู่คน อยู่ในข้อบัญญัติ ล. ๑.๒.๒.๑๑ น. ๖๐	เป็นค่าใช้จ่ายในการจัดซื้อวัสดุและอุปกรณ์ สำหรับใช้ในการรณรงค์ป้องกันและกำจัดโรค ที่เกิดจากเชื้อโรค เชื้อไวรัส เชื้อแบคทีเรีย ฯลฯ และแมลง ยุงต่าง ๆ ที่เป็นพาหะนำเชื้อมาสู่คน เช่น ไข่เลือดออก ไขมาเลเรีย ไข่หวัดนก ไข่หวัดใหญ่ โรคพิษสุนัขบ้า ฯลฯ ตามโครงการ ขององค์การบริหารส่วนจังหวัดนครสวรรค์	๙,๗๕๐,๐๐๐	ภายในจังหวัด	กองช่าง														→
๓	อุดหนุนโรงพยาบาลส่งเสริมสุขภาพ ตำบลบ้านบึงบอระเพ็ด โครงการติดตั้ง หอกระจายข่าวโรงพยาบาลส่งเสริม สุขภาพตำบลบ้านบึงบอระเพ็ด หมู่ที่ ๓ ตำบลแควใหญ่ อำเภอเมืองฯ จังหวัดนครสวรรค์ อยู่ในข้อบัญญัติ ล. ๓.๑.๘ น. ๑๐๐	อุดหนุนโรงพยาบาลส่งเสริมสุขภาพ ตำบลบ้าน- บึงบอระเพ็ด เพื่อจัดซื้ออุปกรณ์ต่าง ๆ ในการ ติดตั้งหอกระจายข่าว ทำให้ประชาชนได้รับข้อมูล ข่าวสารต่าง ๆ ในด้านสาธารณสุขอย่างรวดเร็ว และถูกต้อง โดยมีรายละเอียดค่าใช้จ่ายตาม โครงการของโรงพยาบาลส่งเสริมสุขภาพตำบล บ้านบึงบอระเพ็ด	๕๙,๙๒๐	ภายในจังหวัด	กองส่งเสริม คุณภาพชีวิต	←	←	←	←	←	←	←	←	←	←	←	←	←	←





๔. ยุทธศาสตร์คุณภาพชีวิตและสิ่งแวดล้อม

๔.๓ แนวทางการส่งเสริมและสนับสนุนการป้องกันและแก้ไขปัญหายาเสพติด

ที่	โครงการ	รายละเอียดของโครงการ	งบประมาณ (บาท)	สถานที่ ดำเนินการ	หน่วยงาน ที่รับผิดชอบ	พ.ศ.๒๕๕๔		พ.ศ.๒๕๕๕						หมายเหตุ					
						ต.ค.	พ.ย.	ธ.ค.	ม.ค.	ก.พ.	มี.ค.	เม.ย.	พ.ค.		มิ.ย.	ก.ค.	ส.ค.	ก.ย.	
๑	รณรงค์ป้องกันต้านภัยยาเสพติด อยู่ในข้อบัญญัติ ล. ๑.๒.๒.๑๐ น. ๙๐	เป็นค่าใช้จ่ายในการจัดฝึกอบรม จัดกิจกรรม ต้านยาเสพติด จัดทำสื่อสิ่งพิมพ์และอื่น ๆ ที่เกี่ยวกับการรณรงค์ป้องกันต้านภัยยาเสพติด เพื่อให้ความรู้แก่นักเรียน นักศึกษา เยาวชน และประชาชน รวมทั้งเป็นการป้องกันและแก้ไข ปัญหาเสพติดในจังหวัดนครสวรรค์ โดยองค์การ บริหารส่วนจังหวัดนครสวรรค์เป็นผู้ดำเนินการเอง และหรือร่วมกับส่วนราชการอื่น ๆ ตามโครงการ ขององค์การบริหารส่วนจังหวัดนครสวรรค์	๒,๙๐๐,๐๐๐	ภายในจังหวัด	กองส่งเสริม คุณภาพชีวิต														
๒	อุดหนุนศูนย์ปฏิบัติการต่อสู้เพื่อเอาชนะ ยาเสพติดจังหวัดนครสวรรค์ โครงการ การดำเนินการป้องกันและแก้ไขปัญหา ยาเสพติด/การจัดระเบียบสังคมเชิงรุก ประจำปี ๒๕๕๕ จังหวัดนครสวรรค์ อยู่ในข้อบัญญัติ ล. ๓.๑.๒ น. ๙๘	อุดหนุนศูนย์ปฏิบัติการต่อสู้เพื่อเอาชนะ ยาเสพติดจังหวัดนครสวรรค์ เพื่อดำเนินการ ป้องกันและแก้ไขปัญหายาเสพติด/การจัดระเบียบ สังคมเชิงรุกครอบคลุมพื้นที่ ๑๕ อำเภอ ในการ มุ่งลดปัญหาการแพร่ระบาด ของยาเสพติด โดยมีรายละเอียดค่าใช้จ่ายตามโครงการของ ศูนย์ปฏิบัติการต่อสู้เพื่อเอาชนะยาเสพติด จังหวัดนครสวรรค์	๕๐๐,๐๐๐	ภายในจังหวัด	กองส่งเสริม คุณภาพชีวิต			←	←	←	←	←	←	←	←	←	←	←	←
๓	อุดหนุนสถานีตำรวจภูธรหนองปลิง โครงการล้อมรั้ว ล้อมครอบครัว ล้อมลูกรัก ให้ห่างไกลยาเสพติด ตามนโยบายของ รัฐบาล (ยุทธศาสตร์ ๕ ร้วป้องกัน) อยู่ในข้อบัญญัติ ล. ๓.๑.๔ น. ๙๙	อุดหนุนสถานีตำรวจภูธรหนองปลิง เพื่อดำเนินการฝึกอบรมให้ความรู้ผู้ปกครอง ตลอดจนบุตรหลาน เกี่ยวกับวิธีการป้องกันและ แก้ไขปัญหายาเสพติดของยาเสพติด โดยมีรายละเอียดค่าใช้จ่ายตามโครงการของ สถานีตำรวจภูธรหนองปลิง	๒๐๐,๐๐๐	ภายในจังหวัด	กองส่งเสริม คุณภาพชีวิต			←	←	←	←	←	←	←	←	←	←	←	←

๔. ยุทธศาสตร์คุณภาพชีวิตและสิ่งแวดล้อม

๔.๓ แนวทางการส่งเสริมและสนับสนุนการป้องกันและแก้ไขปัญหาสุขภาพเสพติด

ที่	โครงการ	รายละเอียดของโครงการ	งบประมาณ (บาท)	สถานที่ ดำเนินการ	หน่วยงาน ที่รับผิดชอบ	พ.ศ.๒๕๕๔		พ.ศ.๒๕๕๕							หมายเหตุ				
						ต.ค.	พ.ย.	ธ.ค.	ม.ค.	ก.พ.	มี.ค.	เม.ย.	พ.ค.	มิ.ย.		ก.ค.	ส.ค.	ก.ย.	
๔	สร้างทางชีวิตใหม่ให้ครอบครัวอบอุ่น อยู่ในข้อบัญญัติ ล. ๑.๒.๒.๑๑ น. ๙๐	เป็นค่าใช้จ่ายในการจัดฝึกอบรมเรียนรู้ตาม กระบวนการกลุ่มให้แก่กลุ่มเยาวชนผู้กระทำ ความผิด (กลุ่มเสี่ยง) และสมาชิกในครอบครัว (พ่อ - แม่) จำนวน ๓ รุ่น ๆ ละ ๓๐ ครอบครัว โดยมีค่าใช้จ่าย อาทิเช่น ค่าอาหารและเครื่องดื่ม ค่าตอบแทนวิทยากร ค่าเช่าสถานที่จัดอบรม ค่าวัสดุอุปกรณ์ในการฝึกอบรม ค่าเช่าที่พัก และค่าใช้จ่ายอื่น ๆ ที่เกี่ยวข้อง ตามโครงการ ขององค์การบริหารส่วนจังหวัดนครสวรรค์	๔๐๐,๐๐๐	ภายในจังหวัด	กองส่งเสริม คุณภาพชีวิต				←	←	←								
๕	อุดหนุนสถานีตำรวจชุมชนตาง โครงการฝึกอบรมประชาชนและเยาวชน ร่วมใจ ต้านภัยยาเสพติด อยู่ในข้อบัญญัติ ล. ๓.๑.๓ น. ๙๘	อุดหนุนสถานีตำรวจชุมชนตาง เพื่อดำเนินการ ฝึกอบรมประชาชนและเยาวชนร่วมใจต้านภัย ยาเสพติด ไม่เสพ ไม่ขาย ไม่ยุ่งเกี่ยวกับยาเสพติด และเป็นพลเมืองดีของสังคม โดยมีรายละเอียด ค่าใช้จ่ายตามโครงการของสถานีตำรวจ ชุมชนตาง	๒๐๐,๐๐๐	ภายในจังหวัด	กองส่งเสริม คุณภาพชีวิต			←	←	←	←	←	←	←	←	←	←	←	←
๖	อุดหนุนสำนักงานเขตพื้นที่การศึกษา ประถมศึกษาานครสวรรค์ เขต ๓ อำเภอไพศาลี จังหวัดนครสวรรค์ โครงการแข่งขันกีฬานักเรียนด้านยาเสพติด ปีการศึกษา ๒๕๕๔ อยู่ในข้อบัญญัติ ล. ๔.๑.๓๓ น. ๑๒๐	อุดหนุนสำนักงานเขตพื้นที่การศึกษาประถมศึกษา นครสวรรค์ เขต ๓ เพื่อจัดการแข่งขันกีฬา นักเรียนด้านยาเสพติด “นครสวรรค์ เขต ๓ เกมส์” ปีการศึกษา ๒๕๕๔ โดยมีรายละเอียดค่าใช้จ่าย ตามโครงการของสำนักงานเขตพื้นที่การศึกษา ประถมศึกษาานครสวรรค์ เขต ๓	๕๐๐,๐๐๐	ภายในจังหวัด	กองการศึกษาฯ	←	←	←	←	←	←	←	←	←	←	←	←	←	←



๔. ยุทธศาสตร์คุณภาพชีวิตและสิ่งแวดล้อม

๔.๔ แนวทางการส่งเสริมและพัฒนาศักยภาพชุมชน องค์กรประชาชน มีการบริหารจัดการในการประกอบอาชีพตามแนวทางปรัชญาเศรษฐกิจพอเพียง

ที่	โครงการ	รายละเอียดของโครงการ	งบประมาณ (บาท)	สถานที่ ดำเนินการ	หน่วยงาน ที่รับผิดชอบ	พ.ศ.๒๕๕๔		พ.ศ.๒๕๕๕						หมายเหตุ					
						ต.ค.	พ.ย.	ธ.ค.	ม.ค.	ก.พ.	มี.ค.	เม.ย.	พ.ค.		มิ.ย.	ก.ค.	ส.ค.	ก.ย.	
๑	ส่งเสริมพัฒนาศักยภาพกลุ่มอาชีพ กลุ่มสตรีแม่บ้านและกลุ่มผู้นำชุมชน อยู่ในข้อบัญญัติ ล. ๑.๒.๒.๒ น. ๘๘	เพื่อเป็นค่าใช้จ่ายในการจัดฝึกอบรมส่งเสริม พัฒนาศักยภาพกลุ่มอาชีพ กลุ่มสตรีแม่บ้านและ กลุ่มผู้นำชุมชน จำนวน ๑๔ รุ่น ๆ ละ ๒๕๐ คน ค่าตอบแทนวิทยากร ค่าอาหารและเครื่องดื่ม โดยมีค่าใช้จ่าย อาทิเช่น ค่าเช่าสถานที่ ค่าตกแต่งเวที พิธีเปิด ค่าทัศนศึกษาดูงานตาม กลุ่มอาชีพ สนับสนุนปัจจัยการผลิตและวัสดุ อุปกรณ์การเกษตร วัสดุประชาสัมพันธ์ การส่งเสริมการตลาด และอื่น ๆ ที่เกี่ยวข้อง ตามโครงการขององค์การบริหารส่วนจังหวัด นครสวรรค์	๖,๔๐๐,๐๐๐	ภายในจังหวัด และต่างจังหวัด	กองส่งเสริม คุณภาพชีวิต														
๒	ส่งเสริมอาชีพและพัฒนาศักยภาพกลุ่ม เกษตรกรผู้ปลูกผักปลอดสารพิษ อยู่ในข้อบัญญัติ ล. ๑.๒.๒.๕ น. ๘๙	เพื่อเป็นค่าใช้จ่ายในการจัดอบรมให้ความรู้ และศึกษาดูงานแก่เกษตรกรที่ประกอบอาชีพ ปลูกผักปลอดสารพิษ จัดประชุมเครือข่ายผู้ปลูกผัก ปลอดสารพิษ รวมทั้งกิจกรรมต่าง ๆ เพื่อพัฒนา ศักยภาพกลุ่มผู้ปลูกผักปลอดสารพิษ ประกอบด้วย การส่งเสริมการตลาด จำนวน ๖๐ คน โดยมี ค่าใช้จ่าย อาทิเช่น ค่าอาหารและเครื่องดื่ม ค่าเช่าสถานที่จัดอบรม ค่าวัสดุอุปกรณ์ในการอบรม ค่าโฆษณาประชาสัมพันธ์ ค่าวัสดุทางการเกษตร เพื่อสนับสนุนเกษตรกรที่เป็นสมาชิกเครือข่าย และค่าใช้จ่ายอื่น ๆ ที่เกี่ยวข้อง ตามโครงการ ขององค์การบริหารส่วนจังหวัดนครสวรรค์	๑๐๐,๐๐๐	ภายในจังหวัด	กองส่งเสริม คุณภาพชีวิต														



๔. ยุทธศาสตร์คุณภาพชีวิตและสิ่งแวดล้อม

๔.๔ แนวทางการส่งเสริมและพัฒนาศักยภาพชุมชน องค์กรประชาชน มีการบริหารจัดการในการประกอบอาชีพตามแนวทางปรัชญาเศรษฐกิจพอเพียง

ที่	โครงการ	รายละเอียดของโครงการ	งบประมาณ (บาท)	สถานที่ ดำเนินการ	หน่วยงาน ที่รับผิดชอบ	พ.ศ.๒๕๕๔		พ.ศ.๒๕๕๕							หมายเหตุ				
						ต.ค.	พ.ย.	ธ.ค.	ม.ค.	ก.พ.	มี.ค.	เม.ย.	พ.ค.	มิ.ย.		ก.ค.	ส.ค.	ก.ย.	
๕	ฝึกอบรมและศึกษาดูงานเพื่อเพิ่มประสิทธิภาพให้กับกลุ่มอาชีพ กลุ่มผู้นำชุมชน และปราชญ์ชาวบ้านในการดำเนินชีวิตตามแนวปรัชญาเศรษฐกิจพอเพียง อยู่ในข้อบัญญัติ ล. ๑.๒.๒.๔ น. ๘๙	เป็นค่าใช้จ่ายในการฝึกอบรมและศึกษาดูงาน เพื่อเพิ่มความรู้ให้แก่กลุ่มอาชีพ กลุ่มผู้นำชุมชน และปราชญ์ชาวบ้าน เพื่อส่งเสริมสนับสนุนการใช้ภูมิปัญญาท้องถิ่นและเป็นการแก้ไขปัญหาความยากจนตามแนวเศรษฐกิจพอเพียง จำนวน ๑๐ รุ่น รุ่นละ ๒๕๐ คน โดยมีค่าใช้จ่าย อาทิเช่น ค่าอาหารและเครื่องดื่ม ค่าวัสดุอุปกรณ์ในการจัดฝึกอบรม ค่าเช่าที่พัก ค่าพาหนะเดินทางและค่าใช้จ่ายอื่น ๆ ที่เกี่ยวข้องกับการฝึกอบรมและศึกษาดูงาน ตามโครงการขององค์การบริหารส่วนจังหวัดนครสวรรค์	๔,๒๓๐,๐๐๐	ภายในจังหวัดและต่างจังหวัด	กองส่งเสริมคุณภาพชีวิต		←												
๖	ถนนคนเดิน อยู่ในข้อบัญญัติ ล. ๑.๒.๒.๑๔ น. ๙๑	เป็นค่าใช้จ่ายในการจัดกิจกรรมถนนคนเดิน ประกอบด้วยค่าใช้จ่ายในการจัดสถานที่จำหน่ายสินค้า OTOP ของชุมชน ค่าเช่าเต้นท์ ค่าเช่าเครื่องขยายเสียง ค่าวัสดุอุปกรณ์ในการส่งเสริมอาชีพ เงินรางวัลการแข่งขัน ค่าตอบแทนการประกวดวัฒนธรรมประเพณี ค่าอาหารและเครื่องดื่ม และค่าใช้จ่ายอื่น ๆ ที่เกี่ยวข้อง ตามโครงการขององค์การบริหารส่วนจังหวัดนครสวรรค์	๓๐๐,๐๐๐	อำเภอพยุหะคีรี	กองส่งเสริมคุณภาพชีวิต						↔								

๔. ยุทธศาสตร์คุณภาพชีวิตและสิ่งแวดล้อม

๔.๔ แนวทางการส่งเสริมและพัฒนาศักยภาพชุมชน องค์กรประชาชน มีการบริหารจัดการในการประกอบอาชีพตามแนวทางปรัชญาเศรษฐกิจพอเพียง

ที่	โครงการ	รายละเอียดของโครงการ	งบประมาณ (บาท)	สถานที่ ดำเนินการ	หน่วยงาน ที่รับผิดชอบ	พ.ศ.๒๕๕๔		พ.ศ.๒๕๕๕							หมายเหตุ				
						ต.ค.	พ.ย.	ธ.ค.	ม.ค.	ก.พ.	มี.ค.	เม.ย.	พ.ค.	มิ.ย.		ก.ค.	ส.ค.	ก.ย.	
๗	ฝึกอบรมและศึกษาดูงานแบบมีส่วนร่วม ของประชาชนในการพัฒนาศักยภาพ ให้กับกลุ่มสตรีแม่บ้าน กลุ่มอาชีพ กลุ่มผู้นำชุมชน และกลุ่มประชาชนทั่วไป อยู่ในข้อบัญญัติ ล. ๑.๒.๒.๓ น. ๘๘	เป็นค่าใช้จ่ายในการฝึกอบรมให้ความรู้และศึกษา ดูงานการมีส่วนร่วมให้กับกลุ่มสตรีแม่บ้าน กลุ่มอาชีพ กลุ่มผู้นำชุมชนและกลุ่มประชาชน ทั่วไป โดยมีค่าใช้จ่าย จำนวน ๑๐ รุ่น ๆ ละ ๒๕๐ คน โดยมีค่าใช้จ่าย อาทิเช่น ค่าอาหาร ค่าวัสดุอุปกรณ์ ในการจัดฝึกอบรม ค่าเช่าสถานที่ ค่าตกแต่งเวที พิธีเปิด ค่าทัศนศึกษาดูงานตามกลุ่มอาชีพและ ชุมชน ค่าเช่าที่พัก ค่าพาหนะเดินทางและ ค่าใช้จ่ายอื่น ๆ ที่เกี่ยวข้องกับการฝึกอบรมและ ศึกษาดูงาน ตามโครงการขององค์การบริหาร ส่วนจังหวัดนครสวรรค์	๔,๔๐๐,๐๐๐	ภายในจังหวัด และต่างจังหวัด	กองส่งเสริม คุณภาพชีวิต		←												
๘	จัดงานเทศกาลมะลิชาวสะพรั่ง ฝรั่งอร่อย อำเภอเก้าเลี้ยว ประจำปี ๒๕๕๕ อยู่ในข้อบัญญัติ ล. ๑.๒.๒.๑๕ น. ๙๑	เป็นค่าใช้จ่ายในการจัดงานเทศกาลมะลิชาว สะพรั่ง ฝรั่งอร่อย อำเภอเก้าเลี้ยว ประจำปี ๒๕๕๕ โดยมีค่าใช้จ่าย อาทิเช่น ค่าอาหารและเครื่องดื่ม รางวัลประกวดผลไม้ รางวัลประกวดนางงาม รางวัลประกวดการร้อยมะลิ ค่าใช้จ่ายในการ จัดสถานที่และตกแต่งเวที ค่าเช่าเครื่องไฟและ เครื่องขยายเสียงพร้อมแสง สี เสียง ค่าใช้จ่าย ในการประชาสัมพันธ์การจัดงาน ค่าใช้จ่ายการ จัดนิทรรศการ และค่าใช้จ่ายอื่น ๆ ที่เกี่ยวข้อง ตามโครงการขององค์การบริหารส่วนจังหวัด นครสวรรค์	๒๐๐,๐๐๐	อำเภอเก้าเลี้ยว	กองส่งเสริม คุณภาพชีวิต														↔





๔. ยุทธศาสตร์คุณภาพชีวิตและสิ่งแวดล้อม

๔.๔ แนวทางการส่งเสริมและพัฒนาศักยภาพชุมชน องค์กรประชาชน มีการบริหารจัดการในการประกอบอาชีพตามแนวทางปรัชญาเศรษฐกิจพอเพียง

ที่	โครงการ	รายละเอียดของโครงการ	งบประมาณ (บาท)	สถานที่ ดำเนินการ	หน่วยงาน ที่รับผิดชอบ	พ.ศ.๒๕๕๔			พ.ศ.๒๕๕๕						หมายเหตุ			
						ต.ค.	พ.ย.	ธ.ค.	ม.ค.	ก.พ.	มี.ค.	เม.ย.	พ.ค.	มิ.ย.		ก.ค.	ส.ค.	ก.ย.
๑๑	ครอบครัวเกษตรกรอินทรีย์วิถีพอเพียง อยู่ในข้อบัญญัติ ล. ๑.๒.๒.๑๗ น. ๖๑	เป็นค่าใช้จ่ายในการฝึกอบรมเกษตรกรอินทรีย์ ในวิถีการดำรงชีวิตแบบเศรษฐกิจพอเพียงให้แก่ เกษตรกรและประชาชนที่สนใจ จำนวน ๖ รุ่น รุ่นละ ๒๐๐ คน	๑,๖๐๐,๐๐๐	ภายในจังหวัด และต่างจังหวัด	กองช่าง		↔	รุ่นที่ ๑		↔	รุ่นที่ ๔							
							↔	รุ่นที่ ๒		↔	รุ่นที่ ๕							
							↔	รุ่นที่ ๓		↔	รุ่นที่ ๖							
๑๒	เสริมสร้างบทบาทสตรีจังหวัดนครสวรรค์ อยู่ในข้อบัญญัติ ล. ๑.๒.๒.๖ น. ๘๙	เป็นค่าใช้จ่ายในการจัดฝึกอบรมและศึกษาดูงาน ด้านบทบาทภาวะผู้นำและการเสริมสร้างบทบาท สตรีในทุกกรณีแก่กลุ่มสตรีแม่บ้าน ผู้นำชุมชนสตรี กลุ่มเยาวชนสตรี จำนวน ๑ รุ่น ๆ ละ ๓๐๐ คน โดยมีค่าใช้จ่าย อาทิเช่น ค่าตอบแทนวิทยากร ค่าวัสดุอุปกรณ์ในการจัดฝึกอบรม ค่าเช่าสถานที่ ค่าทัศนศึกษาดูงาน และค่าใช้จ่ายอื่น ๆ ที่ เกี่ยวข้อง ตามโครงการขององค์การบริหารส่วน จังหวัดนครสวรรค์	๕๐๐,๐๐๐	ภายในจังหวัด และต่างจังหวัด	กองส่งเสริม คุณภาพชีวิต													↔
๑๓	อุดหนุนที่ทำการปกครองอำเภอชุมตาบง โครงการพัฒนาความรู้และสร้างโอกาส ในการประกอบอาชีพการเกษตรแบบ ผสมผสาน อยู่ในข้อบัญญัติ ล. ๓.๑.๗ น. ๙๙	อุดหนุนที่ทำการปกครองอำเภอชุมตาบง เป็นค่าใช้จ่ายในการดำเนินการฝึกอบรมเกษตรกร ในการประกอบอาชีพการเกษตรแบบผสมผสาน เป็นการส่งเสริมให้เกษตรกรมีรายได้เพิ่มขึ้น ลดรายจ่ายสร้างรายได้ให้แก่ครอบครัว และรู้จัก การสร้างโอกาสในการดำเนินชีวิต โดยมีรายละเอียด ค่าใช้จ่ายตามโครงการของที่ทำการปกครอง อำเภอชุมตาบง	๓๐๐,๐๐๐	อำเภอชุมตาบง	กองส่งเสริม คุณภาพชีวิต			↔	แจ้งหน่วยงาน									
									↔	เบิกงบฯ								
											↔	ดำเนินงาน						
													↔	รายงาน				







๔. ยุทธศาสตร์คุณภาพชีวิตและสิ่งแวดล้อม

๔.๔ แนวทางการส่งเสริมและพัฒนาศักยภาพชุมชน องค์กรประชาชน มีการบริหารจัดการในการประกอบอาชีพตามแนวทางปรัชญาเศรษฐกิจพอเพียง

ที่	โครงการ	รายละเอียดของโครงการ	งบประมาณ (บาท)	สถานที่ ดำเนินการ	หน่วยงาน ที่รับผิดชอบ	พ.ศ.๒๕๕๔		พ.ศ.๒๕๕๕							หมายเหตุ				
						ต.ค.	พ.ย.	ธ.ค.	ม.ค.	ก.พ.	มี.ค.	เม.ย.	พ.ค.	มิ.ย.		ก.ค.	ส.ค.	ก.ย.	
	๒. พัฒนาศักยภาพประชาชนที่สนใจประกอบอาชีพด้านการประมงในจังหวัดนครสวรรค์ อยู่ในข้อบัญญัติ ล. ๑.๒.๒.๑ น. ๑๒๘	เป็นค่าใช้จ่ายในการฝึกอบรม ประชุมสัมมนา และศึกษาดูงานให้แก่ข้าราชการ ลูกจ้างประจำ พนักงานจ้าง เจ้าหน้าที่ที่เกี่ยวข้อง กลุ่มสมาชิก สหกรณ์การประมง เกษตรกรและตัวแทนกลุ่มหรือบุคคลภายนอกทั่วไป ที่ประกอบอาชีพด้านการประมงและเพาะเลี้ยงสัตว์น้ำ โดยมีค่าใช้จ่าย เช่น ค่าตอบแทนวิทยากร ค่าอาหารและเครื่องดื่ม ค่าที่พัก ค่าจัดสถานที่ ค่าทัศนศึกษาดูงาน ค่าเอกสาร และค่าใช้จ่ายอื่น ๆ ที่เกี่ยวข้องในการฝึกอบรม ตามโครงการขององค์การบริหารส่วนจังหวัดนครสวรรค์	๕๐๐,๐๐๐	ภายในจังหวัด	กองกิจการพาณิชย์				←	→									



๔. ยุทธศาสตร์คุณภาพชีวิตและสิ่งแวดล้อม

๔.๖ แนวทางการส่งเสริมและสนับสนุนให้ทุกภาคส่วนมีส่วนร่วมในการอนุรักษ์และบริหารจัดการทรัพยากรธรรมชาติและสิ่งแวดล้อม

ที่	โครงการ	รายละเอียดของโครงการ	งบประมาณ (บาท)	สถานที่ ดำเนินการ	หน่วยงาน ที่รับผิดชอบ	พ.ศ.๒๕๕๔			พ.ศ.๒๕๕๕					หมายเหตุ				
						ต.ค.	พ.ย.	ธ.ค.	ม.ค.	ก.พ.	มี.ค.	เม.ย.	พ.ค.		มิ.ย.	ก.ค.	ส.ค.	ก.ย.
๑	รณรงค์เนื่องในวันสำคัญทางสิ่งแวดล้อม อยู่ในข้อบัญญัติ ล. ๑๒.๒.๔ น. ๕๘	เป็นค่าใช้จ่ายในการจัดกิจกรรมการรณรงค์ เนื่องในวันสำคัญทางสิ่งแวดล้อม โดยจัดประชุม/ สัมมนา ให้แก่ประชาชนทั่วไป ซึ่งมีค่าใช้จ่าย อาทิเช่น ค่าอาหารและเครื่องดื่ม ค่าตอบแทน วิทยากร ค่าจัดสถานที่ ค่าเอกสารและวัสดุ ประกอบการจัดกิจกรรม และค่าใช้จ่ายอื่น ๆ ที่เกี่ยวข้อง ตามโครงการขององค์การบริหาร ส่วนจังหวัดนครสวรรค์	๕๐,๐๐๐	ภายในจังหวัด	กองช่าง									←→				
๒	ก่อสร้างและซ่อมแซมฝายชะลอน้ำ อยู่ในข้อบัญญัติ ล. ๑๒.๒.๓ น. ๕๘	เป็นค่าใช้จ่ายในการจัดประชุมประชาคม เพื่อคัดเลือกกลุ่มเป้าหมาย โดยมีค่าใช้จ่าย อาทิเช่น ค่าอาหารและเครื่องดื่ม ค่าตอบแทน วิทยากร ค่าจัดสถานที่ ค่าเช่าห้องประชุม ค่าพาหนะเดินทาง ค่าเอกสารและวัสดุประกอบ การจัดกิจกรรม ค่าวัสดุสำนักงานเพื่อบริหาร โครงการและจัดซื้อวัสดุก่อสร้างเพื่อก่อสร้าง และซ่อมแซมฝายชะลอน้ำ เช่น ปูนซีเมนต์, อิฐ, หิน, ดิน, ทราย, ไม้แบบ, เหล็กตะแกรง, กระสอบทราย และวัสดุอื่น ๆ ตามความจำเป็น ค่าจ้างเหมาแรงงานในการก่อสร้างหรือซ่อมแซม ฝายชะลอน้ำและค่าใช้จ่ายอื่น ๆ ที่เกี่ยวข้อง ตามโครงการขององค์การบริหารส่วนจังหวัด นครสวรรค์	๒๐๐,๐๐๐	ภายในจังหวัด	กองช่าง									←→				

๔. ยุทธศาสตร์คุณภาพชีวิตและสิ่งแวดล้อม

๔.๖ แนวทางการส่งเสริมและสนับสนุนให้ทุกภาคส่วนมีส่วนร่วมในการอนุรักษ์และบริหารจัดการทรัพยากรธรรมชาติและสิ่งแวดล้อม

ที่	โครงการ	รายละเอียดของโครงการ	งบประมาณ (บาท)	สถานที่ ดำเนินการ	หน่วยงาน ที่รับผิดชอบ	พ.ศ.๒๕๕๔			พ.ศ.๒๕๕๕						หมายเหตุ			
						ต.ค.	พ.ย.	ธ.ค.	ม.ค.	ก.พ.	มี.ค.	เม.ย.	พ.ค.	มิ.ย.		ก.ค.	ส.ค.	ก.ย.
๓	ส่งเสริมการพัฒนาเครือข่ายป่าชุมชน อยู่ในข้อบัญญัติ ล. ๑.๒.๒.๕ น. ๕๘	เป็นค่าใช้จ่ายในการจัดกิจกรรมส่งเสริมการ พัฒนาเครือข่ายป่าชุมชน การอบรม/สัมมนา/ ประชุม และทัศนศึกษาดูงานให้แก่เครือข่าย ป่าชุมชน ประชาชนทั่วไป โดยมีค่าใช้จ่าย อาทิเช่น ค่าอาหารและเครื่องดื่ม ค่าตอบแทน วิทยากร ค่าพาหนะเดินทาง ค่าจ้างเหมารถ โดยสารปรับอากาศ ค่าเช่าห้องประชุม ค่าจัด สถานที่ ค่าของสมนาคุณ ค่าวัสดุน้ำมันเชื้อเพลิง ค่าที่พัก ค่าเบี้ยเลี้ยงเจ้าหน้าที่ ค่าเอกสารและ วัสดุประกอบการจัดกิจกรรมและทัศนศึกษาดูงาน ค่าวัสดุสำนักงานเพื่อการบริหารโครงการและ ค่าใช้จ่ายอื่น ๆ ที่เกี่ยวข้อง ตามโครงการของ องค์การบริหารส่วนจังหวัดนครสวรรค์	๔๐๐,๐๐๐	ภายในจังหวัด และต่างจังหวัด	กองช่าง			↔										
๔	ปลูกหญ้าแฝกตามแนวพระราชดำริ อยู่ในข้อบัญญัติ ล. ๑.๒.๒.๑ น. ๕๗	เป็นค่าใช้จ่ายในการจัดกิจกรรมการปลูกหญ้าแฝก โดยมีค่าใช้จ่าย อาทิเช่น ค่าอาหารและเครื่องดื่ม ค่าเอกสารและวัสดุประกอบการจัดกิจกรรม และค่าใช้จ่ายอื่น ๆ ที่เกี่ยวข้อง ตามโครงการ ขององค์การบริหารส่วนจังหวัดนครสวรรค์	๕๐,๐๐๐	ภายในจังหวัด	กองช่าง													↔
๕	ปลูกป่าเฉลิมพระเกียรติ อยู่ในข้อบัญญัติ ล. ๑.๒.๒.๖ น. ๕๙	เป็นค่าใช้จ่ายในการจัดกิจกรรมการปลูกป่า จำนวน ๒ ครั้งๆ ละ ๓๕๐ คน โดยมีค่าใช้จ่าย อาทิเช่น ค่าอาหารและเครื่องดื่ม ค่าจัดสถานที่ ค่าเอกสารและวัสดุประกอบการ จัดกิจกรรม และค่าใช้จ่ายอื่น ๆ ที่เกี่ยวข้อง ตามโครงการ ขององค์การบริหารส่วนจังหวัดนครสวรรค์	๑๕๐,๐๐๐	ภายในจังหวัด	กองช่าง			↔	↔	ครั้งที่ ๑								ครั้งที่ ๒



๔. ยุทธศาสตร์คุณภาพชีวิตและสิ่งแวดล้อม

๔.๖ แนวทางการส่งเสริมและสนับสนุนให้ทุกภาคส่วนมีส่วนร่วมในการอนุรักษ์และบริหารจัดการทรัพยากรธรรมชาติและสิ่งแวดล้อม

ที่	โครงการ	รายละเอียดของโครงการ	งบประมาณ (บาท)	สถานที่ ดำเนินการ	หน่วยงาน ที่รับผิดชอบ	พ.ศ.๒๕๕๔			พ.ศ.๒๕๕๕						หมายเหตุ				
						ต.ค.	พ.ย.	ธ.ค.	ม.ค.	ก.พ.	มี.ค.	เม.ย.	พ.ค.	มิ.ย.		ก.ค.	ส.ค.	ก.ย.	
๖	อบรมและศึกษาดูงานด้านการจัดการขยะมูลฝอยชุมชน อยู่ในข้อบัญญัติ ล. ๑.๒.๒.๑๒ น. ๖๐	เป็นค่าใช้จ่ายในการฝึกอบรมและศึกษาดูงานด้านการจัดการขยะมูลฝอยชุมชนให้แก่ประชาชนทั่วไป จำนวน ๒ รุ่นๆ ละ ๓๒๐ คน โดยมีค่าใช้จ่าย อาทิเช่น ค่าอาหารและเครื่องดื่ม ค่าตอบแทนวิทยากร ค่าพาหนะเดินทาง ค่าจ้างเหมารถโดยสารปรับอากาศ ค่าเช่าห้องประชุม ค่าจัดสถานที่ ค่าของสมนาคุณ ค่าวัสดุน้ำมันเชื้อเพลิง ค่าที่พัก ค่าเบี้ยเลี้ยงเจ้าหน้าที่ ค่าเอกสารและวัสดุประกอบการอบรม และค่าใช้จ่ายอื่น ๆ ที่เกี่ยวข้อง ตามโครงการขององค์การบริหารส่วนจังหวัดนครสวรรค์	๒,๑๐๐,๐๐๐	ภายในจังหวัดและต่างจังหวัด	กองช่าง				↔	รุ่นที่ ๑									
									↔	รุ่นที่ ๒									
๗	อบรมและศึกษาดูงานด้านการบริหารจัดการสิ่งแวดล้อม อยู่ในข้อบัญญัติ ล. ๑.๒.๒.๑๓ น. ๖๐	เป็นค่าใช้จ่ายในการฝึกอบรมและศึกษาดูงานด้านการบริหารจัดการสิ่งแวดล้อมให้แก่ประชาชนทั่วไป จำนวน ๒ รุ่นๆ ละ ๓๑๐ คน โดยมีค่าใช้จ่าย อาทิเช่น ค่าอาหารและเครื่องดื่ม ค่าตอบแทนวิทยากร ค่าพาหนะเดินทาง ค่าจ้างเหมารถโดยสารปรับอากาศ ค่าเช่าห้องประชุม ค่าจัดสถานที่ ค่าของสมนาคุณ ค่าวัสดุ น้ำมันเชื้อเพลิง ค่าที่พัก ค่าเบี้ยเลี้ยงเจ้าหน้าที่ ค่าเอกสารและวัสดุประกอบการอบรม และค่าใช้จ่ายอื่น ๆ ที่เกี่ยวข้อง ตามโครงการขององค์การบริหารส่วนจังหวัดนครสวรรค์	๒,๐๐๐,๐๐๐	ภายในจังหวัดและต่างจังหวัด	กองช่าง				↔	รุ่นที่ ๑									
									↔	รุ่นที่ ๒									

๔. ยุทธศาสตร์คุณภาพชีวิตและสิ่งแวดล้อม

๔.๖ แนวทางการส่งเสริมและสนับสนุนให้ทุกภาคส่วนมีส่วนร่วมในการอนุรักษ์และบริหารจัดการทรัพยากรธรรมชาติและสิ่งแวดล้อม

ที่	โครงการ	รายละเอียดของโครงการ	งบประมาณ (บาท)	สถานที่ ดำเนินการ	หน่วยงาน ที่รับผิดชอบ	พ.ศ.๒๕๕๔			พ.ศ.๒๕๕๕					หมายเหตุ						
						ต.ค.	พ.ย.	ธ.ค.	ม.ค.	ก.พ.	มี.ค.	เม.ย.	พ.ค.		มิ.ย.	ก.ค.	ส.ค.	ก.ย.		
๘	อบรมและศึกษาดูงานด้านการอนุรักษ์ทรัพยากรธรรมชาติและสิ่งแวดล้อม อยู่ในข้อบัญญัติ ล. ๑.๒.๒.๑๐ น. ๕๙	เป็นค่าใช้จ่ายในการฝึกอบรมและศึกษาดูงานด้านการอนุรักษ์ทรัพยากรธรรมชาติและสิ่งแวดล้อมให้แก่ประชาชนทั่วไป จำนวน ๒ รุ่นๆ ละ ๓๑๐ คน โดยมีค่าใช้จ่าย อาทิเช่น ค่าอาหารและเครื่องดื่ม ค่าตอบแทนวิทยากร ค่าพาหนะเดินทาง ค่าจ้างเหมารถโดยสารปรับอากาศ ค่าเช่าห้องประชุม ค่าจัดสถานที่ ค่าของสมนาคุณ ค่าวัสดุน้ำมันเชื้อเพลิง ค่าที่พัก ค่าเบี้ยเลี้ยง เจ้าหน้าที่ ค่าเอกสารและวัสดุประกอบการอบรม และค่าใช้จ่ายอื่น ๆ ที่เกี่ยวข้องตามโครงการขององค์การบริหารส่วนจังหวัดนครสวรรค์	๒,๐๓๐,๐๐๐	ภายในจังหวัดและต่างจังหวัด	กองช่าง				↔	รุ่นที่ ๑										
๙	ฝึกอบรมเชิงปฏิบัติการและรณรงค์ลดมลพิษสิ่งแวดล้อม อยู่ในข้อบัญญัติ ล. ๑.๒.๒.๘ น. ๕๙	เป็นค่าใช้จ่ายในการอบรมเชิงปฏิบัติการและกิจกรรมรณรงค์การลดมลพิษทางสิ่งแวดล้อมให้แก่ประชาชนทั่วไป โดยมีค่าใช้จ่าย อาทิเช่น ค่าอาหารและเครื่องดื่ม ค่าตอบแทนวิทยากร ค่าพาหนะเดินทาง ค่าจัดสถานที่ ค่าเอกสารและวัสดุประกอบการอบรม และค่าใช้จ่ายอื่น ๆ ที่เกี่ยวข้อง ตามโครงการขององค์การบริหารส่วนจังหวัดนครสวรรค์	๕๐,๐๐๐	ภายในจังหวัดและต่างจังหวัด	กองช่าง						↔									

๔. ยุทธศาสตร์คุณภาพชีวิตและสิ่งแวดล้อม

๔.๗ แนวทางส่งเสริมและพัฒนาการใช้พลังงานทดแทนในชุมชน

ที่	โครงการ	รายละเอียดของโครงการ	งบประมาณ (บาท)	สถานที่ ดำเนินการ	หน่วยงาน ที่รับผิดชอบ	พ.ศ.๒๕๕๔			พ.ศ.๒๕๕๕							หมายเหตุ				
						ต.ค.	พ.ย.	ธ.ค.	ม.ค.	ก.พ.	มี.ค.	เม.ย.	พ.ค.	มิ.ย.	ก.ค.		ส.ค.	ก.ย.		
๑	อบรมและศึกษาดูงานด้านการส่งเสริมและพัฒนาการใช้พลังงานทดแทน อยู่ในข้อบัญญัติ ล ๑.๒.๒.๑๔ น ๖๑	เป็นค่าใช้จ่ายในการฝึกอบรมและศึกษาดูงาน ด้านการส่งเสริมและพัฒนาการใช้พลังงาน ทดแทนให้แก่ประชาชนทั่วไป จำนวน ๒ รุ่น รุ่นละ ๓๑๐ คน โดยมีค่าใช้จ่าย อาทิเช่น ค่าอาหารและเครื่องดื่ม ค่าตอบแทนวิทยากร ค่าพาหนะเดินทาง ค่าจ้างเหมารถโดยสาร ปรับอากาศ ค่าเช่าห้องประชุม ค่าจัดสถานที่ ค่าของสมนาคุณ ค่าวัสดุน้ำมันเชื้อเพลิง ค่าที่พัก ค่าเอกสารและวัสดุประกอบการอบรม และค่าใช้จ่ายอื่นๆ ที่เกี่ยวข้อง ตามโครงการของ องค์การบริหารส่วนจังหวัดนครสวรรค์	๑,๐๐๐,๐๐๐	ภายในจังหวัด และต่างจังหวัด	กองช่าง						↔	รุ่นที่ ๑								
											↔	รุ่นที่ ๒								

แผนการดำเนินงานประจำปีงบประมาณ พ.ศ.๒๕๕๕

ขององค์การบริหารส่วนจังหวัดนครสวรรค์

๕. ยุทธศาสตร์โครงสร้างพื้นฐานและป้องกันบรรเทาสาธารณภัย

๕.๑ แนวทางพัฒนาระบบการคมนาคมขนส่งให้มีความสะดวกและปลอดภัย

ที่	โครงการ/กิจกรรม	รายละเอียดของโครงการ/กิจกรรม	งบประมาณ (บาท)	สถานที่ ดำเนินการ	หน่วยงาน ที่รับผิดชอบ	พ.ศ.๒๕๕๔			พ.ศ.๒๕๕๕							หมายเหตุ			
						ต.ค.	พ.ย.	ธ.ค.	ม.ค.	ก.พ.	มี.ค.	เม.ย.	พ.ค.	มิ.ย.	ก.ค.		ส.ค.	ก.ย.	
๑	โครงการปรับปรุงเส้นทางคมนาคมเพื่อขนส่งสินค้าทางการเกษตรประกอบด้วย ๓๒ กิจกรรม																		
	๑.ก่อสร้างถนนลาดยางแอสฟัลติกส์คอนกรีต หมู่ที่ ๓ ตำบลนครสวรรค์ออก เชื่อมต่อ หมู่ที่ ๑ ตำบลกลางแดด อำเภอเมือง จังหวัดนครสวรรค์ อยู่ในข้อบัญญัติ ล.๒.๒.๔.๓ น.๗๗	เป็นค่าก่อสร้างถนน คสล. ขนาดผิวจราจรกว้าง ๖.๐๐ เมตร หนา ๐.๑๕ เมตร ยาว ๓๑๐ เมตร ไหล่ทางลูกรังกว้างข้างละ ๐.๕๐ เมตร หรือมีพื้นที่ คสล.ไม่น้อยกว่า ๑,๘๖๐ ตร.ม. พร้อมติดตั้งป้ายประชาสัมพันธ์โครงการตามแบบที่ อบจ.กำหนด ประชาชนได้รับประโยชน์ จำนวน ๓๐๐ ครัวเรือน	๑,๐๐๐,๐๐๐	ตำบลนครสวรรค์ออก	กองช่าง														
	๒.ซ่อมสร้างถนนลาดยาง หมู่ที่ ๒,๓,๔ ตำบลหนองกรด อำเภอเมือง เชื่อมต่อบางประมุง อำเภอโกรกพระ จังหวัดนครสวรรค์ อยู่ในข้อบัญญัติ ล.๒.๒.๔.๑ น.๗๗	เป็นค่าซ่อมสร้างถนนลาดยางขนาดผิวจราจรกว้าง ๖.๐๐ เมตร ยาว ๖๓๐ เมตร ไม่มีไหล่ทาง หรือมีพื้นที่ผิวจราจรเคพซีลไม่น้อยกว่า ๓,๗๘๐ ตร.ม. พร้อมติดตั้งป้ายประชาสัมพันธ์โครงการ ตามแบบที่ อบจ. กำหนด ประชาชนได้รับประโยชน์ จำนวน ๓๐๐ ครัวเรือน	๑,๐๐๐,๐๐๐	ตำบลหนองกรด	กองช่าง														

๕. ยุทธศาสตร์โครงสร้างพื้นฐานและป้องกันบรรเทาสาธารณภัย

๕.๑ แนวทางพัฒนาระบบการคมนาคมขนส่งให้มีความสะดวกและปลอดภัย

ที่	โครงการ/กิจกรรม	รายละเอียดของโครงการ/กิจกรรม	งบประมาณ (บาท)	สถานที่ ดำเนินการ	หน่วยงาน ที่รับผิดชอบ	พ.ศ.๒๕๕๔			พ.ศ.๒๕๕๕							หมายเหตุ		
						ต.ค.	พ.ย.	ธ.ค.	ม.ค.	ก.พ.	มี.ค.	เม.ย.	พ.ค.	มิ.ย.	ก.ค.		ส.ค.	ก.ย.
	๓.ก่อสร้างถนนลาดยาง หมู่ที่ ๒ ตำบลเกรียงไกร อำเภอเมือง เชื่อมต่อ ตำบลทับกฤชใต้ อำเภอชุมแสง จังหวัดนครสวรรค์ อยู่ในข้อบัญญัติ ล.๒.๒.๔.๔ น.๗๗	เป็นค่าก่อสร้างถนนลาดยางผิวจราจรแอสฟัลท์ติก คอนกรีต ขนาดผิวจราจรกว้าง ๖.๐๐ เมตร ไหล่ทางกว้างข้างละ ๑.๐๐ เมตร ยาว ๔๓๐ เมตร หรือมีพื้นที่ผิวจราจรลาดยางไม่น้อยกว่า ๓,๔๔๐ ตร.ม. พร้อมติดตั้งป้ายประชาสัมพันธ์ โครงการตามแบบที่ อบจ. กำหนด ประชาชนได้รับประโยชน์ จำนวน ๒๐๐ คริวเรือน	๒,๐๐๐,๐๐๐	ตำบล เกรียงไกร	กองช่าง				←	←	←	←	←	←	←	←	←	
	๔.ก่อสร้างถนนลูกรัง หมู่ที่ ๑๙ ตำบลบ้านไร่ เชื่อมต่อบ้านไร่ ตำบลศาลเจ้าไก่ต่อ อำเภอลาดยาว จังหวัดนครสวรรค์ อยู่ในข้อบัญญัติ ล.๒.๒.๔.๑๐ น.๗๘	เป็นค่าก่อสร้างถนนลูกรัง ขนาดผิวจราจรกว้าง ๘.๐๐เมตร หนา ๐.๑๕ เมตร ยาว ๑,๘๐๐ เมตร หรือมีพื้นที่ผิวจราจรลูกรัง ไม่น้อยกว่า๑๔,๔๐๐ ตร.ม. พร้อมติดตั้งป้ายประชาสัมพันธ์โครงการ ตามแบบที่ อบจ. กำหนดประชาชนได้รับประโยชน์ จำนวน ๑๕๐ คริวเรือน	๑,๙๐๐,๐๐๐	ตำบล บ้านไร่	กองช่าง				←	←	←	←	←	←	←	←	←	
	๕.ก่อสร้างถนน คสล. หมู่ที่ ๙ ตำบลหนองยาว เชื่อมต่อ หมู่ที่ ๑๐ ตำบลสระแก้ว อำเภอลาดยาว จังหวัดนครสวรรค์ อยู่ในข้อบัญญัติ ล.๒.๒.๔.๗ น.๗๘	เป็นค่าก่อสร้างถนน คสล. ขนาดผิวจราจรกว้าง ๖.๐๐ เมตร หนา ๐.๑๕ เมตร ยาว ๔๗๕ เมตร ไหล่ทางลูกรังกว้างข้างละ ๐.๓๐ เมตร หรือมีพื้นที่ คสล. ไม่น้อยกว่า ๒,๘๕๐ ตร.ม. พร้อมติดตั้งป้ายประชาสัมพันธ์โครงการ ตามแบบที่ อบจ. กำหนด ประชาชนได้รับประโยชน์ จำนวน ๒๕๐ คริวเรือน	๑,๕๐๐,๐๐๐	ตำบล หนองยาว	กองช่าง				←	←	←	←	←	←	←	←	←	



๕. ยุทธศาสตร์โครงสร้างพื้นฐานและป้องกันบรรเทาสาธารณภัย

๕.๑ แนวทางพัฒนาระบบการคมนาคมขนส่งให้มีความสะดวกและปลอดภัย

ที่	โครงการ/กิจกรรม	รายละเอียดของโครงการ/กิจกรรม	งบประมาณ (บาท)	สถานที่ ดำเนินการ	หน่วยงาน ที่รับผิดชอบ	พ.ศ.๒๕๕๔			พ.ศ.๒๕๕๕							หมายเหตุ	
						ต.ค.	พ.ย.	ธ.ค.	ม.ค.	ก.พ.	มี.ค.	เม.ย.	พ.ค.	มิ.ย.	ก.ค.		ส.ค.
๙.	ก่อสร้างถนน คสล. หมู่ที่ ๔ ตำบลบ้านแดน เชื่อมต่อหมู่ที่ ๔ ตำบลท่าจี้ อำเภอบรรพตพิสัย จังหวัดนครสวรรค์ อยู่ในข้อบัญญัติ ล.๒.๔.๑๕ น.๗๙	เป็นค่าก่อสร้างถนน คสล.ขนาดผิวจราจรกว้าง ๖.๐๐ เมตร ทนทาน ๐.๑๕ เมตร ยาว ๓๔๕ เมตร ชนิดไม่มีไหล่ทาง หรือมีพื้นที่ คสล. ไม่น้อยกว่า ๒,๐๗๐ ตร.ม. พร้อมติดตั้งป้ายประชาสัมพันธ์ โครงการ ตามแบบที่ อบจ. กำหนด ประชาชนได้รับประโยชน์ จำนวน ๔๐๐ ครัวเรือน	๑,๐๐๐,๐๐๐	ตำบล บ้านแดน	กองช่าง					←	←	←	←	←	←	←	
๑๐.	ก่อสร้างถนน คสล. หมู่ที่ ๑ ตำบลอ่างทอง เชื่อมต่อหมู่ที่ ๕ ตำบลท่าจี้ อำเภอบรรพตพิสัย จังหวัดนครสวรรค์ อยู่ในข้อบัญญัติ ล.๒.๔.๑๖ น.๘๐	เป็นค่าก่อสร้างถนน คสล.ขนาดผิวจราจร กว้าง ๖.๐๐ เมตร ทนทาน ๐.๑๕ เมตร ยาว ๓๓๕ เมตร ชนิดไม่มีไหล่ทาง หรือมีพื้นที่ คสล. ไม่น้อยกว่า ๒,๐๑๐ ตร.ม. พร้อมติดตั้งป้ายประชาสัมพันธ์ โครงการ ตามแบบที่ อบจ. กำหนด ประชาชนได้รับประโยชน์ จำนวน ๕๐๐ ครัวเรือน	๑,๐๐๐,๐๐๐	ตำบล อ่างทอง	กองช่าง					←	←	←	←	←	←	←	
๑๑.	ซ่อมสร้างถนนลาดยางสายบ้านมาบมะขาม -บ้านไผ่ ตำบลเจริญผล, ตำบลตาสัง อำเภอบรรพตพิสัย จังหวัดนครสวรรค์ (ถนนถ່ายโอนนา) อยู่ในข้อบัญญัติ ล.๒.๔.๑๒ น.๗๙	เป็นค่าซ่อมสร้างถนนลาดยางผิวจราจรเคฟซีล ขนาดผิวจราจรกว้าง ๖.๐๐ - ๗.๐๐ เมตร ยาว ๖๓๐ เมตร ไหล่ทางเคฟซีลกว้างข้างละ ๐.๕๐ - ๑.๐๐ เมตร หรือมีพื้นที่ผิวจราจรเคฟซีล ไม่น้อยกว่า ๓,๗๕๐ ตร.ม. พร้อมติดตั้งป้าย ประชาสัมพันธ์โครงการตามแบบที่ อบจ. กำหนด ประชาชนได้รับประโยชน์ จำนวน ๒๕๐ ครัวเรือน	๑,๐๐๐,๐๐๐	ตำบล เจริญผล	กองช่าง					←	←	←	←	←	←	←	

๕. ยุทธศาสตร์โครงสร้างพื้นฐานและป้องกันบรรเทาสาธารณภัย

๕.๑ แนวทางพัฒนาระบบการคมนาคมขนส่งให้มีความสะดวกและปลอดภัย

ที่	โครงการ/กิจกรรม	รายละเอียดของโครงการ/กิจกรรม	งบประมาณ (บาท)	สถานที่ ดำเนินการ	หน่วยงาน ที่รับผิดชอบ	พ.ศ.๒๕๕๔			พ.ศ.๒๕๕๕							หมายเหตุ			
						ต.ค.	พ.ย.	ธ.ค.	ม.ค.	ก.พ.	มี.ค.	เม.ย.	พ.ค.	มิ.ย.	ก.ค.		ส.ค.	ก.ย.	
	๑๒.ก่อสร้างถนนลูกรัง หมู่ที่ ๖ ตำบลบางแก้ว เชื่อมต่อ หมู่ที่ ๕ ตำบลบ้านแดน อำเภอบรรพตพิสัย จังหวัดนครสวรรค์ อยู่ในข้อบัญญัติ ล.๒.๒.๔.๑๗ น.๘๐	เป็นค่าก่อสร้างถนนลูกรัง ขนาดผิวจราจรกว้าง ๘.๐๐ เมตร หนา ๐.๑๕ เมตร ยาว ๑,๓๐๐ เมตร ชนิดไม่มีไหล่ทาง หรือมีพื้นที่ผิวจราจรลูกรัง ไม่น้อยกว่า ๑๐,๔๐๐ ตร.ม. พร้อมติดตั้งป้าย ประชาสัมพันธ์โครงการตามแบบที่ อบจ. กำหนด ประชาชนได้รับประโยชน์ จำนวน ๕๐๐ ครัวเรือน	๑,๐๐๐,๐๐๐	ตำบล บางแก้ว	กองช่าง					←	←								
	๑๓.ก่อสร้างถนน คสล. หมู่ที่ ๘ ตำบลโคกหม้อ เชื่อมต่อ หมู่ที่ ๓ ตำบลทับกฤชใต้ อำเภอชุมแสง จังหวัดนครสวรรค์ อยู่ในข้อบัญญัติ ล.๒.๒.๔.๑๘ น.๘๐	เป็นค่าก่อสร้างถนน คสล.ขนาดผิวจราจรกว้าง ๖.๐๐ เมตร หนา ๐.๑๕ เมตร ยาว ๖๑๐ เมตร ไม่มีไหล่ทาง หรือมีพื้นที่ คสล.ไม่น้อยกว่า ๓,๖๖๐ ตร.ม. พร้อมติดตั้งป้ายประชาสัมพันธ์ โครงการ ตามแบบที่ อบจ. กำหนด ประชาชนได้รับประโยชน์ จำนวน ๔๐๐ ครัวเรือน	๒,๐๐๐,๐๐๐	ตำบล โคกหม้อ	กองช่าง					←	←								
	๑๔.ซ่อมสร้างถนนลาดยาง สายทางบ้านสะพานปูน- บ้านช่องแค ตำบลตาคีลี เชื่อมต่อตำบลช่องแค อำเภอตาคีลี จังหวัดนครสวรรค์ (ถนนถ้ำไอนา) อยู่ในข้อบัญญัติ ล.๒.๒.๔.๖ น.๗๘	เป็นค่าซ่อมสร้างถนนลาดยางผิวจราจรเคฟซีล ขนาดผิวจราจรกว้าง ๖.๐๐ เมตร ไหล่ทางกว้าง ข้างละ ๑.๐๐ เมตร ยาว ๔๘๒ เมตร หรือมีพื้นที่ ผิวจราจรลาดยางไม่น้อยกว่า ๓,๘๕๖ ตร.ม. พร้อมติดตั้งป้ายประชาสัมพันธ์โครงการ ตามแบบที่ อบจ. กำหนด ประชาชนได้รับประโยชน์ จำนวน ๒๐๐ ครัวเรือน	๑,๐๐๐,๐๐๐	ตำบล ตาคีลี	กองช่าง					←	←								







๕. ยุทธศาสตร์โครงสร้างพื้นฐานและป้องกันบรรเทาสาธารณภัย

๕.๑ แนวทางพัฒนาระบบการคมนาคมขนส่งให้มีความสะดวกและปลอดภัย

ที่	โครงการ/กิจกรรม	รายละเอียดของโครงการ/กิจกรรม	งบประมาณ (บาท)	สถานที่ ดำเนินการ	หน่วยงาน ที่รับผิดชอบ	พ.ศ.๒๕๕๔			พ.ศ.๒๕๕๕							หมายเหตุ		
						ต.ค.	พ.ย.	ธ.ค.	ม.ค.	ก.พ.	มี.ค.	เม.ย.	พ.ค.	มิ.ย.	ก.ค.		ส.ค.	ก.ย.
	๒๑.ก่อสร้างถนนหินคลุก หมู่ที่ ๑๑ ตำบลอุคตมัญญา อำเภอตากฟ้า เชื่อมต่อ หมู่ที่ ๑๖ ตำบลเขาทะเล อำเภอพยุหะคีรี จังหวัดนครสวรรค์ อยู่ในข้อบัญญัติ ล.๒.๒.๔.๒๑ น.๘๑	เป็นค่าก่อสร้างถนนหินคลุก ขนาดผิวจราจรกว้าง ๖.๐๐ เมตร ยาว ๑,๗๑๐ เมตร หรือมีพื้นที่ผิวจราจรหินคลุก ไม่น้อยกว่า ๑๐,๒๖๐ ตร.ม. พร้อมติดตั้งป้ายประชาสัมพันธ์โครงการ ตามแบบที่ อบจ. กำหนด ประชาชนได้รับประโยชน์ จำนวน ๔๕๐ ครัวเรือน	๑,๐๐๐,๐๐๐	ตำบล อุคตมัญญา	กองช่าง					←	←							
	๒๒.ก่อสร้างถนน หินคลุก หมู่ที่ ๔ ตำบลเขาชายธง อำเภอตากฟ้า เชื่อมต่อ ตำบลห้วยหอม อำเภอตากฟ้า จังหวัดนครสวรรค์ อยู่ในข้อบัญญัติ ล.๒.๒.๔.๑๙ น.๘๐	เป็นค่าก่อสร้างถนนหินคลุก ขนาดผิวจราจรกว้าง ๖.๐๐ เมตร ยาว ๑,๕๗๐ เมตร หรือมีพื้นที่ผิวจราจรหินคลุกไม่น้อยกว่า ๙,๔๒๐ ตร.ม. พร้อมติดตั้งป้ายประชาสัมพันธ์โครงการตามแบบที่ อบจ. กำหนด ประชาชนได้รับประโยชน์ จำนวน ๓๐๐ ครัวเรือน	๑,๐๐๐,๐๐๐	ตำบล เขาชายธง	กองช่าง					←	←							
	๒๓.ก่อสร้างถนนหินคลุก หมู่ที่ ๕ และ หมู่ที่ ๖ ตำบลยางขาว อำเภอพยุหะคีรี เชื่อมต่อ หมู่ที่ ๖ ตำบลเนินแก้ว อำเภอโกรกพระ จังหวัดนครสวรรค์ อยู่ในข้อบัญญัติ ล.๒.๒.๔.๓๑ น.๘๓	เป็นค่าก่อสร้างถนนหินคลุกขนาดผิวจราจร กว้าง ๖.๐๐ เมตร หนา ๐.๑๕ เมตร ยาว ๑,๒๘๐ เมตร หรือมีพื้นที่ผิวจราจรหินคลุก ไม่น้อยกว่า ๗,๖๘๐ ตร.ม. พร้อมติดตั้งป้ายประชาสัมพันธ์โครงการตามแบบที่ อบจ. กำหนด ประชาชนได้รับประโยชน์ จำนวน ๔๕๐ ครัวเรือน	๑,๐๐๐,๐๐๐	ตำบล ยางขาว	กองช่าง					←	←							

๕. ยุทธศาสตร์โครงสร้างพื้นฐานและป้องกันบรรเทาสาธารณภัย

๕.๑ แนวทางพัฒนาระบบการคมนาคมขนส่งให้มีความสะดวกและปลอดภัย

ที่	โครงการ/กิจกรรม	รายละเอียดของโครงการ/กิจกรรม	งบประมาณ (บาท)	สถานที่ ดำเนินการ	หน่วยงาน ที่รับผิดชอบ	พ.ศ.๒๕๕๔			พ.ศ.๒๕๕๕							หมายเหตุ			
						ต.ค.	พ.ย.	ธ.ค.	ม.ค.	ก.พ.	มี.ค.	เม.ย.	พ.ค.	มิ.ย.	ก.ค.		ส.ค.	ก.ย.	
	๒๔.ก่อสร้างถนน คสล. หมู่ที่ ๗ ตำบลหัวดง เชื่อมต่อ หมู่ที่ ๑ ตำบลเก้าเลี้ยว อำเภอเก้าเลี้ยว จังหวัดนครสวรรค์ อยู่ในข้อบัญญัติ ล.๒.๒.๔.๓๕ น.๘๔	เป็นค่าก่อสร้างถนน คสล.ขนาดผิวจราจรกว้าง ๖.๐๐ เมตร หนา ๐.๑๕ เมตร ยาว ๓๑๕ เมตร ไหล่ทางลูกรังกว้างข้างละ ๐.๓๐ เมตร หรือมี พื้นที่ คสล. ไม่น้อยกว่า ๑,๘๘๐ ตร.ม. พร้อม ติดตั้งป้ายประชาสัมพันธ์โครงการ ตามแบบที่ อบจ. กำหนด ประชาชนได้รับประโยชน์ จำนวน ๒๕๐ ครัวเรือน	๑,๐๐๐,๐๐๐	ตำบล หัวดง	กองช่าง					←	←	←							
	๒๕.ก่อสร้างถนนหินคลุกหมู่ที่ ๔ ตำบลหนองเต่า อำเภอเก้าเลี้ยว จังหวัดนครสวรรค์ เชื่อมต่อ หมู่ที่ ๕ ตำบลท่าเสา อำเภอโพทะเล จังหวัดพิจิตร อยู่ในข้อบัญญัติ ล.๒.๒.๔.๓๔ น.๘๔	เป็นค่าก่อสร้างถนนหินคลุก ขนาดผิวจราจรกว้าง ๘.๐๐ เมตร หนา ๐.๑๕ เมตร ยาว ๘๔๐ เมตร หรือมีพื้นที่ผิวจราจรหินคลุกไม่น้อยกว่า ๖,๗๒๐ ตร.ม. พร้อมติดตั้งป้ายประชาสัมพันธ์ โครงการ ตามแบบที่ อบจ. กำหนด ประชาชนได้รับประโยชน์ จำนวน ๘๕๐ ครัวเรือน	๑,๐๐๐,๐๐๐	ตำบล หนองเต่า	กองช่าง					←	←	←							
	๒๖.ก่อสร้างถนนลาดยาง หมู่ที่ ๒ ตำบลศาลาแดง เชื่อมต่อ หมู่ที่ ๘ ตำบลเนินศาลา อำเภอโกรกพระ จังหวัดนครสวรรค์ อยู่ในข้อบัญญัติ ล.๒.๒.๔.๓๒ น.๘๓	เป็นค่าก่อสร้างถนน คสล. ขนาดผิวจราจรกว้าง ๖.๐๐ เมตร หนา ๐.๑๕ เมตร ยาว ๓๙๐ เมตร ไหล่ทางหินคลุกกว้างข้างละ ๐.๓๐ เมตร หรือ มีพื้นที่ คสล. ไม่น้อยกว่า ๒,๓๔๐ ตร.ม. พร้อม ติดตั้งป้ายประชาสัมพันธ์โครงการ ตามแบบที่ อบจ. กำหนด ประชาชนได้รับประโยชน์ จำนวน ๒๕๐ ครัวเรือน	๑,๒๕๐,๐๐๐	ตำบล ศาลาแดง	กองช่าง					←	←	←							

๕. ยุทธศาสตร์โครงสร้างพื้นฐานและป้องกันบรรเทาสาธารณภัย

๕.๑ แนวทางพัฒนาระบบการคมนาคมขนส่งให้มีความสะดวกและปลอดภัย

ที่	โครงการ/กิจกรรม	รายละเอียดของโครงการ/กิจกรรม	งบประมาณ (บาท)	สถานที่ ดำเนินการ	หน่วยงาน ที่รับผิดชอบ	พ.ศ.๒๕๕๔			พ.ศ.๒๕๕๕							หมายเหตุ		
						ต.ค.	พ.ย.	ธ.ค.	ม.ค.	ก.พ.	มี.ค.	เม.ย.	พ.ค.	มิ.ย.	ก.ค.		ส.ค.	ก.ย.
	๒๗.ก่อสร้างถนน คสล. หมู่ที่ ๑๒ ตำบลแม่เป็น อำเภอแม่เป็น เชื่อมต่อ ตำบลแม่แล้ง อำเภอแม่วงก์ จังหวัดนครสวรรค์ อยู่ในข้อบัญญัติ ล.๒.๒.๔.๓๗ น.๘๔	เป็นค่าก่อสร้างถนน คสล. ขนาดผิวจราจรกว้าง ๖.๐๐ เมตร ทนทาน ๐.๑๕ เมตร ยาว ๓๒๐ เมตร ไหล่ทางลูกรังกว้างข้างละ ๐.๓๐ เมตร หรือมี พื้นที่ คสล. ไม่น้อยกว่า ๑,๙๒๐ ตร.ม. พร้อม ติดตั้งป้ายประชาสัมพันธ์โครงการ ตามแบบที่ อบจ. กำหนด ประชาชนได้รับประโยชน์ จำนวน ๖๒๖ ครัวเรือน	๑,๐๐๐,๐๐๐	ตำบล แม่เป็น	กองช่าง					←	→							
	๓๑.ก่อสร้างสะพานลอยคนเดินข้าม ทางหลวง หมายเลข ๑ ตอน ๑๑๐๐ ตอนสี่แยกเดชาติวงศ์ - หนองเบน กม.๓๔๑+๐๑๔ อำเภอเมือง จังหวัดนครสวรรค์ อยู่ในข้อบัญญัติ ล.๒.๒.๔.๓๓ น.๘๕	เป็นค่าก่อสร้างสะพานลอยคนเดินข้ามขนาดกว้าง ๒.๘๐ เมตร ยาว ๕๒.๒๘ เมตร รายละเอียด ตามแบบแปลนที่กรมทางหลวงกำหนด	๖,๒๖๘,๐๐๐	อำเภอ เมือง	กองช่าง					←	→							
	๓๒. วัสดุน้ำมันเชื้อเพลิงและหล่อลื่นเพื่อการพัฒนา โดยใช้เครื่องจักรกลยานพาหนะขององค์การบริหาร ส่วนจังหวัดนครสวรรค์ อยู่ในข้อบัญญัติ ล. ๑.๓.๖.๑ น.๖๓	เป็นค่าจัดซื้อ วัสดุน้ำมันเชื้อเพลิงและหล่อลื่น สำหรับเครื่องจักรกล ยานพาหนะ เครื่องสูบน้ำ เครื่องขุดเจาะบ่อบาดาล และอื่น ๆ เพื่อสนับสนุน ส่วนราชการอื่นที่ได้รับการร้องขอ โครงการตาม พระราชดำริ โครงการปรับปรุงทางหลวงชนบท งานปรับเกรดถนนที่ชำรุดเสียหายในแต่ละอำเภอ งานเพื่อสาธารณประโยชน์ต่าง ๆ	๗,๐๐๐,๐๐๐	ภายใน จังหวัด	กองช่าง	←												→

แผนการดำเนินงานประจำปีงบประมาณ พ.ศ.๒๕๕๕

ขององค์การบริหารส่วนจังหวัดนครสวรรค์

๕. ยุทธศาสตร์โครงสร้างพื้นฐานและป้องกันบรรเทาสาธารณภัย

๕.๒ แนวทางการส่งเสริมและป้องกันบรรเทาสาธารณภัย

ที่	โครงการ/กิจกรรม	รายละเอียดของโครงการ/กิจกรรม	งบประมาณ (บาท)	สถานที่ ดำเนินการ	หน่วยงาน ที่รับผิดชอบ	พ.ศ.๒๕๕๔		พ.ศ.๒๕๕๕							หมายเหตุ			
						ต.ค.	พ.ย.	ธ.ค.	ม.ค.	ก.พ.	มี.ค.	เม.ย.	พ.ค.	มิ.ย.		ก.ค.	ส.ค.	ก.ย.
๑	อุดหนุนสถานีตำรวจภูธรหนองปลิง โครงการรณรงค์วินัยและความปลอดภัย บนท้องถนน อยู่ในข้อบัญญัติ ล. ๕.๑.๔ น.๔๕	เป็นค่าใช้จ่ายในการจัดฝึกอบรมการป้องกันและ ปราบปรามยาเสพติด ซึ่งเป็นการแก้ไขปัญหาคาร ระบาดของยาเสพติดในเด็กและเยาวชนตามสถาน ศึกษาต่าง ๆ ลดบทบาทของผู้ค้าและผู้เสพยาใหม่ และเฝ้าระวังผู้ค้า ผู้เสพยาเก่า ให้เลิกค้าเลิกเสพ โดยสิ้นเชิง โดยมีรายละเอียดค่าใช้จ่ายตาม โครงการของสถานีตำรวจภูธรหนองปลิง	๑๐๐,๐๐๐	อ.เมือง	กองแผนฯ	←	→											รายงานผล ต.ค.๕๕
๒	อุดหนุนสถานีตำรวจภูธรเมืองนครสวรรค์ โครงการตำรวจร่วมมวลชนลดอาชญากรรม (ตามอ.) อยู่ในข้อบัญญัติ ล. ๕.๑.๕ น.๔๖	เพื่อลดอาชญากรรม สร้างความสงบเรียบร้อยใน พื้นที่ ส่งเสริมความร่วมมือระหว่างภาคประชาชน กับตำรวจภูธรเมืองนครสวรรค์	๑๖๘,๐๐๐	อ.เมือง	กองแผนฯ	←	→											รายงานผล ต.ค.๕๕













๖. ยุทธศาสตร์สิทธิเสรีภาพ เสมอภาค และภราดรภาพ

๖.๑ แนวทางสนับสนุนและส่งเสริมการปกครองในระบอบประชาธิปไตย อันมีพระมหากษัตริย์ทรงเป็นประมุข

ที่	โครงการ	รายละเอียดของโครงการ	งบประมาณ (บาท)	สถานที่ ดำเนินการ	หน่วยงาน ที่รับผิดชอบ	พ.ศ.๒๕๕๔			พ.ศ.๒๕๕๕							หมายเหตุ			
						ต.ค.	พ.ย.	ธ.ค.	ม.ค.	ก.พ.	มี.ค.	เม.ย.	พ.ค.	มิ.ย.	ก.ค.		ส.ค.	ก.ย.	
๗	เพิ่มประสิทธิภาพด้านการสื่อสารมวลชนและการประชาสัมพันธ์เกี่ยวกับการปกครองในระบอบประชาธิปไตย  อยู่ในข้อบัญญัติ ล. ๑.๒.๒.๒๒ น.๓๔	เป็นค่าใช้จ่ายในการฝึกอบรมและศึกษาดูงานด้านการสื่อสารมวลชนและการประชาสัมพันธ์ จำนวน ๑๒๐ คน โดยมีค่าใช้จ่ายต่าง ๆ เช่น ค่าตอบแทนวิทยากร ค่าอาหารและเครื่องดื่ม ค่าวัสดุอุปกรณ์ในการจัดฝึกอบรมค่าสถานที่ ตกแต่งเวที พิธีเปิด ค่าศึกษาดูงาน และอื่น ๆ ที่เกี่ยวข้องตามโครงการขององค์การบริหารส่วนจังหวัดนครสวรรค์	๒๐๐,๐๐๐	ภายในจังหวัด/ ต่างจังหวัด	กองกิจการสภาฯ		←	→											

๖. ยุทธศาสตร์สิทธิเสรีภาพ เสมอภาค และภราดรภาพ

๖.๒ แนวทางส่งเสริมและสนับสนุนให้ประชาชนมีจิตสำนึก และเกิดความตระหนักในการเทิดทูนสถาบันชาติ ศาสนา พระมหากษัตริย์

ที่	โครงการ	รายละเอียดของโครงการ	งบประมาณ (บาท)	สถานที่ ดำเนินการ	หน่วยงาน ที่รับผิดชอบ	พ.ศ.๒๕๕๔		พ.ศ.๒๕๕๕							หมายเหตุ				
						ต.ค.	พ.ย.	ธ.ค.	ม.ค.	ก.พ.	มี.ค.	เม.ย.	พ.ค.	มิ.ย.		ก.ค.	ส.ค.	ก.ย.	
๑	เฉลิมพระเกียรติ ๘๔ พรรษา มหาราชชา อยู่ในข้อบัญญัติ ล. ๒.๒.๓.๑ น.๒๑	เป็นค่าใช้จ่ายในการจัดทำป้ายประชาสัมพันธ์ เทิดพระเกียรติ พระบาทสมเด็จพระเจ้าอยู่หัวฯ เพื่อให้ปวงชนชาวไทยได้แสดงความจงรักภักดี ตระหนัก และน้อมรำลึกพระมหากรุณาธิคุณ และเทิดทูนสถาบันพระมหากษัตริย์ โดยทำการ ติดตั้งบริเวณทางแยก หรือบริเวณที่มีประชาชน สัญจรไปมาหนาแน่นภายในจังหวัดนครสวรรค์	๒๐๐,๐๐๐	ภายในจังหวัด	สำนักปลัดฯ		←												
๒	ฝึกอบรมและศึกษาดูงานเพื่อแสดงถึง ความจงรักภักดี ปกป้องและเทิดทูน สถาบันพระมหากษัตริย์ อยู่ในข้อบัญญัติ ล. ๑.๒.๒.๑๔ น.๓๒	เป็นค่าใช้จ่ายในการจัดฝึกอบรมและศึกษาดูงาน เพื่อแสดงถึงความจงรักภักดี ปกป้องและเทิดทูน สถาบันพระมหากษัตริย์ให้แก่ประชาชนในจังหวัด นครสวรรค์ จำนวน ๑,๕๕๐ คนโดยมีค่าใช้จ่ายต่าง ๆ เช่น ค่าตอบแทนวิทยากร ค่าอาหารและเครื่องดื่ม ค่าวัสดุอุปกรณ์ในการจัดฝึกอบรม ค่าสถานที่ ตกแต่งเวที พิธีเปิดคำศึกษาดูงาน และอื่น ๆ ที่เกี่ยวข้อง ตามโครงการขององค์การบริหารส่วน จังหวัดนครสวรรค์	๑,๐๐๐,๐๐๐	ภายในจังหวัด/ ต่างจังหวัด	กองกิจการสภาฯ														

๖. ยุทธศาสตร์สิทธิเสรีภาพ เสมอภาค และภราดรภาพ

๖.๒ แนวทางส่งเสริมและสนับสนุนให้ประชาชนมีจิตสำนึก และเกิดความตระหนักในการเทิดทูนสถาบันชาติ ศาสนา พระมหากษัตริย์

ที่	โครงการ	รายละเอียดของโครงการ	งบประมาณ (บาท)	สถานที่ ดำเนินการ	หน่วยงาน ที่รับผิดชอบ	พ.ศ.๒๕๕๔		พ.ศ.๒๕๕๕							หมายเหตุ			
						ต.ค.	พ.ย.	ธ.ค.	ม.ค.	ก.พ.	มี.ค.	เม.ย.	พ.ค.	มิ.ย.		ก.ค.	ส.ค.	ก.ย.
๓	ฝึกอบรมและศึกษาดูงานเพื่อการมีส่วนร่วม ในการทำความดีเพื่อพ่อของแผ่นดิน <b>อยู่ในข้อบัญญัติ ล. ๑.๒.๒.๑๘ น.๓๓</b>	เป็นค่าใช้จ่ายในการฝึกอบรมและศึกษาดูงาน เพื่อการมีส่วนร่วมในการทำความดีเพื่อพ่อของแผ่นดิน จำนวน ๑,๓๐๐ คน โดยมีค่าใช้จ่ายต่าง ๆ เช่น ค่าตอบแทนวิทยากร ค่าอาหารและเครื่องดื่ม ค่าวัสดุอุปกรณ์ในการจัดฝึกอบรม ค่าสถานที่ ตกแต่งเวที พิธีเปิด ค่าศึกษาดูงาน และอื่น ๆ ที่เกี่ยวข้อง ตามโครงการขององค์การบริหาร ส่วนจังหวัดนครสวรรค์	๒,๐๐๐,๐๐๐	ภายในจังหวัด/ ต่างจังหวัด	กองกิจการสภาฯ													
๔	ฝึกอบรมและศึกษาดูงานเพื่อพัฒนาศักยภาพ และกระตุ้นจิตสำนึกให้ประชาชนเกิดความรัก และความหวงแหนประเทศชาติ ศาสนา และพระมหากษัตริย์ <b>อยู่ในข้อบัญญัติ ล. ๑.๒.๒.๒๑ น.๓๓</b>	เป็นค่าใช้จ่ายในการฝึกอบรมและศึกษาดูงาน เพื่อพัฒนาศักยภาพและกระตุ้นจิตสำนึกให้ประชาชน เกิดความรักและความหวงแหนประเทศชาติ ศาสนา และพระมหากษัตริย์ ให้แก่ประชาชนทั่วไปภายใน จังหวัดนครสวรรค์ จำนวน ๑,๖๐๐ คน โดยมีค่าใช้จ่ายต่าง ๆ เช่น ค่าตอบแทนวิทยากร ค่าอาหารและเครื่องดื่ม ค่าวัสดุอุปกรณ์ในการ จัดฝึกอบรม ค่าสถานที่ตกแต่งเวที พิธีเปิด ค่าศึกษา ดูงาน และอื่น ๆที่เกี่ยวข้อง ตามโครงการของ องค์การบริหารส่วนจังหวัดนครสวรรค์	๒,๖๐๐,๐๐๐	ภายในจังหวัด/ ต่างจังหวัด	กองกิจการสภาฯ													

**แผนการดำเนินงานประจำปีงบประมาณ พ.ศ.๒๕๕๕**  
**ขององค์การบริหารส่วนจังหวัดนครสวรรค์**

**๗. ยุทธศาสตร์การบริหารจัดการบ้านเมืองที่ดี**

**๗.๑ แนวทางการส่งเสริมและสนับสนุนให้องค์กรประชาชนมีส่วนร่วมในการพัฒนาท้องถิ่น**

ที่	โครงการ	รายละเอียดของโครงการ	งบประมาณ (บาท)	สถานที่ ดำเนินการ	หน่วยงาน ที่รับผิดชอบ	พ.ศ.๒๕๕๔			พ.ศ.๒๕๕๕					หมายเหตุ					
						ต.ค.	พ.ย.	ธ.ค.	ม.ค.	ก.พ.	มี.ค.	เม.ย.	พ.ค.		มิ.ย.	ก.ค.	ส.ค.	ก.ย.	
๑	ประชุมเชิงปฏิบัติการการจัดทำประชาคมเพื่อจัดทำแผนพัฒนาขององค์การบริหารส่วนจังหวัดนครสวรรค์ <b>อยู่ในข้อบัญญัติ ล. ๒.๒.๒.๑ น.๔๑</b>	เป็นค่าใช้จ่ายในการจัดประชุมเชิงปฏิบัติการการจัดทำประชาคมเพื่อจัดทำแผนพัฒนาขององค์การบริหารส่วนจังหวัดนครสวรรค์ ได้แก่ การจัดทำประชาคมระดับตำบล, ระดับอำเภอ, ระดับจังหวัด โดยมีค่าใช้จ่าย อาทิเช่น ค่าอาหารและเครื่องดื่ม ค่าตอบแทนวิทยากร ค่าจัดสถานที่ ค่าเอกสาร ประกอบการประชุม และค่าใช้จ่ายอื่น ๆ ที่เกี่ยวข้องตามโครงการขององค์การบริหารส่วนจังหวัดนครสวรรค์	๒๐๐,๐๐๐	ภายในจังหวัด	กองแผนและงบประมาณ														
๒	จัดตั้งศูนย์เครือข่ายเพื่อแก้ไขปัญหาและส่งเสริมการมีส่วนร่วมในการพัฒนาท้องถิ่นหรือ Clinic Center <b>อยู่ในข้อบัญญัติ ล. ๒.๒.๒.๕ น.๔๒</b>	เป็นค่าใช้จ่ายในการดำเนินการศูนย์เครือข่าย ฯ ส่งเสริมความเข้มแข็งให้กับองค์กรปกครองส่วนท้องถิ่น โดยเน้นการเรียนรู้ร่วมกัน และแบ่งปันความรู้ซึ่งกันและกันระหว่างส่วนราชการ สถาบันการศึกษา องค์กรปกครองส่วนท้องถิ่น หน่วยงานเอกชน ประชาชนในพื้นที่ และเป็นศูนย์กลางประสานการปฏิบัติขององค์กรปกครองส่วนท้องถิ่น ร่วมกันแก้ไขปัญหาของประชาชน และให้คำแนะนำซึ่งกันและกันในการพัฒนาท้องถิ่น โดยมีรายละเอียดค่าใช้จ่ายตามโครงการขององค์การบริหารส่วนจังหวัดนครสวรรค์ ตามหนังสือสำนักนายกรัฐมนตรี ด่วนที่สุด ที่ นร ๐๑๐๗/๓๗๗ ลงวันที่ ๑๖ กุมภาพันธ์ ๒๕๕๐	๔๕๐,๐๐๐	ภายในจังหวัด	กองแผนและงบประมาณ														





๗. ยุทธศาสตร์การบริหารจัดการบ้านเมืองที่ดี

๗.๒ แนวทางการเพิ่มประสิทธิภาพการปฏิบัติราชการและการให้บริการประชาชน

ที่	โครงการ	รายละเอียดของโครงการ	งบประมาณ (บาท)	สถานที่ ดำเนินการ	หน่วยงาน ที่รับผิดชอบ	พ.ศ.๒๕๕๔		พ.ศ.๒๕๕๕						หมายเหตุ					
						ต.ค.	พ.ย.	ธ.ค.	ม.ค.	ก.พ.	มี.ค.	เม.ย.	พ.ค.		มิ.ย.	ก.ค.	ส.ค.	ก.ย.	
๑	จัดทำวารสารองค์การบริหารส่วนจังหวัดนครสวรรค์  อยู่ในข้อบัญญัติ ล. ๒.๒.๓.๕ น.๒๒	จัดทำวารสารองค์การบริหารส่วนจังหวัดนครสวรรค์ เพื่อเผยแพร่ประชาสัมพันธ์กิจกรรมขององค์การบริหารส่วนจังหวัดนครสวรรค์ โดยจัดพิมพ์เดือนละ ๑ ครั้งๆละ ประมาณ ๒,๘๐๐ ฉบับ (ตามรูปแบบที่กำหนด)	๘๐๐,๐๐๐	ภายในจังหวัด	สำนักปลัดฯ														
๒	ประชาสัมพันธ์กิจกรรมตามอำนาจหน้าที่ขององค์การบริหารส่วนจังหวัดนครสวรรค์  อยู่ในข้อบัญญัติ ล. ๒.๒.๓.๔ น.๒๒	จัดทำแผ่นพับ แผ่นป้าย แผนที่ เส้นทาง สถานที่สำคัญ แหล่งท่องเที่ยว ที่พัก ร้านอาหาร คู่มือการท่องเที่ยว ที่พัก ร้านอาหาร คู่มือการท่องเที่ยว ในจังหวัดนครสวรรค์ การส่งสารข้อมูลประชาสัมพันธ์ผ่านระบบโทรคมนาคมเทคโนโลยีและสารสนเทศ จัดทำรายการวิทยุชุมชน สกู๊ปรายการทีวี สื่อประชาสัมพันธ์เผยแพร่ทางเครือข่ายอินเทอร์เน็ต เพื่อเพิ่มช่องทางการประชาสัมพันธ์กิจกรรมต่างๆ ขององค์การบริหารส่วนจังหวัดนครสวรรค์	๕๐๐,๐๐๐	ภายในจังหวัด	สำนักปลัดฯ														

๗. ยุทธศาสตร์การบริหารจัดการบ้านเมืองที่ดี

๗.๒ แนวทางการเพิ่มประสิทธิภาพการปฏิบัติราชการและการให้บริการประชาชน

ที่	โครงการ	รายละเอียดของโครงการ	งบประมาณ (บาท)	สถานที่ ดำเนินการ	หน่วยงาน ที่รับผิดชอบ	พ.ศ.๒๕๕๔			พ.ศ.๒๕๕๕					หมายเหตุ					
						ต.ค.	พ.ย.	ธ.ค.	ม.ค.	ก.พ.	มี.ค.	เม.ย.	พ.ค.		มิ.ย.	ก.ค.	ส.ค.	ก.ย.	
๓	สัมมนา อบรม ทักษะศึกษา และดูงาน ขององค์การบริหารส่วนจังหวัดนครสวรรค์  อยู่ในข้อบัญญัติ ล. ๑.๒.๒.๓ น.๒๙	เป็นค่าใช้จ่ายในการดำเนินการสัมมนา อบรม ทัศนศึกษาดูงานในประเทศหรือต่างประเทศของ สมาชิกสภาองค์การบริหารส่วนจังหวัด สมาชิกสภา ท้องถิ่นอื่น ผู้บริหารของจังหวัด ผู้นำท้องถิ่น ผู้บริหารงานองค์การบริหารส่วนจังหวัด เจ้าหน้าที่ ท้องถิ่น นายกององค์การบริหารส่วนจังหวัด รองนายกององค์การบริหารส่วนจังหวัด ที่ปรึกษา นายกององค์การบริหารส่วนจังหวัด เลขานุการนายก องค์การบริหารส่วนจังหวัด ข้าราชการ ลูกจ้างประจำ และพนักงานจ้างขององค์การบริหารส่วนจังหวัด ตลอดจนพนักงานส่วนท้องถิ่น และข้าราชการอื่น ที่เกี่ยวข้อง ซึ่งเป็นกิจการ หรืองานในหน้าที่ของ องค์การบริหารส่วนจังหวัด จำนวน ๕๘ คน ตามโครงการขององค์การบริหารส่วนจังหวัด หรือวิทยาลัยการปกครองหรือวิทยาลัยพัฒนา การปกครองท้องถิ่น หรือกรมส่งเสริมการปกครอง ท้องถิ่นหรือสถาบันพระปกเกล้า และอื่น ๆ	๗,๖๐๐,๐๐๐	ภายในประเทศ/ ต่างประเทศ	กองกิจการสภาฯ														

๗. ยุทธศาสตร์การบริหารจัดการบ้านเมืองที่ดี

๗.๒ แนวทางการเพิ่มประสิทธิภาพการปฏิบัติราชการและการให้บริการประชาชน

ที่	โครงการ	รายละเอียดของโครงการ	งบประมาณ (บาท)	สถานที่ ดำเนินการ	หน่วยงาน ที่รับผิดชอบ	พ.ศ.๒๕๕๔				พ.ศ.๒๕๕๕				หมายเหตุ			
						ต.ค.	พ.ย.	ธ.ค.	ม.ค.	ก.พ.	มี.ค.	เม.ย.	พ.ค.		มิ.ย.	ก.ค.	ส.ค.
๔	อบรมเชิงปฏิบัติการการจัดทำแผนพัฒนา ขององค์การบริหารส่วนจังหวัดนครสวรรค์  อยู่ในข้อบัญญัติ ล. ๒.๒.๒.๒ น.๔๑	เป็นค่าใช้จ่ายในการจัดอบรมเชิงปฏิบัติการ จัดทำแผนพัฒนาขององค์การบริหารส่วนจังหวัด นครสวรรค์ เพื่อพัฒนาศักยภาพบุคลากร ที่เกี่ยวข้องกับการจัดทำแผนพัฒนา ขององค์การบริหารส่วนจังหวัดให้มีประสิทธิภาพ เพิ่มมากขึ้น จำนวน ๖๐ คน โดยมีค่าใช้จ่าย อาทิเช่น ค่าอาหารและเครื่องดื่ม ค่าตอบแทน วิทยากรค่าพาหนะค่าเช่าที่พัก ค่าจัดสถานที่ ค่าเอกสารประกอบการประชุมและค่าใช้จ่ายอื่น ๆ ที่เกี่ยวข้อง ตามโครงการขององค์การบริหารส่วน จังหวัดนครสวรรค์	๓๕๐,๐๐๐	ต่างจังหวัด	กองแผนและ งบประมาณ					↔							
๕	ฝึกอบรมด้านเทคโนโลยีสารสนเทศและ การสื่อสาร  อยู่ในข้อบัญญัติ ล. ๒.๒.๒.๓ น.๔๑	เป็นค่าใช้จ่ายในการจัดฝึกอบรมด้านเทคโนโลยี สารสนเทศและการสื่อสารให้แก่ผู้บริหาร ข้าราชการ ลูกจ้างประจำ พนักงานจ้าง สมาชิกสภาองค์การ บริหารส่วนจังหวัดนครสวรรค์และผู้ที่เกี่ยวข้อง จำนวน ๓๕ คน ให้มีทักษะความรู้ความเข้าใจ ในด้านเทคโนโลยีและการสื่อสาร และมีความรู้ ความเข้าใจในการใช้งานคอมพิวเตอร์ได้อย่างถูกต้อง โดยมีค่าใช้จ่าย อาทิเช่น ค่าอาหารและเครื่องดื่ม	๕๐,๐๐๐	ภายในจังหวัด/	กองแผนฯ						↔						







๗. ยุทธศาสตร์การบริหารจัดการบ้านเมืองที่ดี

๗.๒ แนวทางการเพิ่มประสิทธิภาพการปฏิบัติราชการและการให้บริการประชาชน

ที่	โครงการ	รายละเอียดของโครงการ	งบประมาณ (บาท)	สถานที่ ดำเนินการ	หน่วยงาน ที่รับผิดชอบ	พ.ศ.๒๕๕๔				พ.ศ.๒๕๕๕				หมายเหตุ			
						ต.ค.	พ.ย.	ธ.ค.	ม.ค.	ก.พ.	มี.ค.	เม.ย.	พ.ค.		มิ.ย.	ก.ค.	ส.ค.
๑๓	ก่อสร้าง/ปรับปรุง/ซ่อมแซม อาคารสถานที่ขององค์การบริหารส่วนจังหวัดนครสวรรค์ จำนวน ๓ กิจกรรม ดังนี้ ๑. ค่าต่อเติมหรือดัดแปลงอาคารสถานที่ราชการ <b>อยู่ในข้อบัญญัติ ล. ๒.๒.๑ น.๗๖</b> ๒. ค่าบำรุงรักษาและปรับปรุงที่ดินและสิ่งก่อสร้าง <b>อยู่ในข้อบัญญัติ ล. ๒.๒.๕ น.๘๖</b> ๓. ค่าบำรุงรักษาและปรับปรุงที่ดินและสิ่งก่อสร้าง <b>อยู่ในข้อบัญญัติ ล. ๒.๒.๑ น.๑๓๙</b>	เป็นค่าต่อเติมหรือดัดแปลงอาคารสถานที่ราชการที่เป็นทรัพย์สินขององค์การบริหารส่วนจังหวัดนครสวรรค์ รายละเอียดตามแบบที่ อบจ.กำหนด  เป็นค่าบำรุงรักษา ปรับปรุงและซ่อมแซมอาคารสถานที่ราชการที่เป็นทรัพย์สินขององค์การบริหารส่วนจังหวัดนครสวรรค์  เป็นค่าซ่อมแซมต่อเติมดัดแปลงอาคาร OTOP อาคารแสดงพันธุ์สัตว์น้ำ บ้านพักรับรอง สะพานถนน รั้ว จัดสวน แพ อาคารสำนักงาน ห้องน้ำ-ห้องส้วม อาคารแสดงพันธุ์จระเข้ อาคารแสดงละครลิง โรงเก็บพืช ระบบประปา ระบบไฟฟ้า กรงกวาง ฯลฯ และสิ่งปลูกสร้างอื่น ๆ ภายใต้โครงการพัฒนาบึงบอระเพ็ดด้านการท่องเที่ยว และโครงการครัวปลาประเทศ ณ พื้นที่ศูนย์เรียนปรัชญาเศรษฐกิจพอเพียงบ้านทุ่งแวง	๕๐๐,๐๐๐	ภายในจังหวัด	กองช่าง												
			๗๐๐,๐๐๐	ภายในจังหวัด	กองช่าง												
			๘๐๐,๐๐๐	ภายในจังหวัด	กองกิจการพาณิชย์												

๗. ยุทธศาสตร์การบริหารจัดการบ้านเมืองที่ดี

๗.๒ แนวทางการเพิ่มประสิทธิภาพการปฏิบัติราชการและการให้บริการประชาชน

ที่	โครงการ	รายละเอียดของโครงการ	งบประมาณ (บาท)	สถานที่ ดำเนินการ	หน่วยงาน ที่รับผิดชอบ	พ.ศ.๒๕๕๔				พ.ศ.๒๕๕๕				หมายเหตุ				
						ต.ค.	พ.ย.	ธ.ค.	ม.ค.	ก.พ.	มี.ค.	เม.ย.	พ.ค.		มิ.ย.	ก.ค.	ส.ค.	ก.ย.
๑๔	ก่อสร้างสำนักงาน กองช่าง/ศูนย์เครื่องมือกล แห่งใหม่บริเวณเขาเขียว ตำบลนครสวรรค์ออก อำเภอเมือง จังหวัดนครสวรรค์ จำนวน ๓ กิจกรรม ดังนี้																	
	๑. ก่อสร้างป้อมยามศูนย์เครื่องมือกลแห่งใหม่ <b>อยู่ในข้อบัญญัติ ล. ๒.๒.๓ น.๗๗</b>	เป็นค่าก่อสร้างป้อมยาม ขนาดกว้าง ๒.๕๐ เมตร ยาว ๒.๕๐ เมตร หรือมีพื้นที่ใช้สอยภายในอาคาร ไม่น้อยกว่า ๖.๒๕ ตร.ม. จำนวน ๒ หลัง พร้อมติดตั้ง ป้ายประชาสัมพันธ์ตามแบบที่ อบจ.กำหนด	๓๕๐,๐๐๐	ศูนย์เครื่องมือกล	กองช่าง			←จัดซื้อ/จัดจ้าง										
	๒. ก่อสร้างโรงจอดรถ/ซ่อมเครื่องจักรกล และยานพาหนะ <b>อยู่ในข้อบัญญัติ ล. ๒.๒.๒ น.๗๗</b>	เป็นค่าก่อสร้างโรงจอดรถเครื่องจักรกล ขนาดกว้าง ๑๖.๐๐ เมตร ยาว ๔๔ เมตร สูง ๘.๐๐ เมตร พร้อมติดตั้งป้ายประชาสัมพันธ์ตามแบบที่ อบจ.กำหนด	๓,๐๐๐,๐๐๐	ศูนย์เครื่องมือกล	กองช่าง			←จัดซื้อ/จัดจ้าง										
	๓. ก่อสร้างประตูรั้วศูนย์เครื่องมือกลแห่งใหม่ <b>อยู่ในข้อบัญญัติ ล. ๒.๒.๔.๔๔ น.๘๕</b>	เป็นค่าก่อสร้างประตูรั้วศูนย์เครื่องมือกลแห่งใหม่ (เขาเขียว) ขนาดกว้าง ๗.๕๐ เมตร สูง ๒.๐๐ เมตร จำนวน ๓ แห่ง ตามแบบที่ อบจ.กำหนด	๒๔๐,๐๐๐	ศูนย์เครื่องมือกล	กองช่าง			←จัดซื้อ/จัดจ้าง										
๑๕	บำรุงรักษาและปรับปรุงที่ดินและสิ่งก่อสร้าง <b>อยู่ในข้อบัญญัติ ล. ๒.๒.๑ น.๙๘</b>	เป็นค่าบำรุงรักษาปรับปรุงซ่อมแซมที่ดินและสิ่งก่อสร้าง เช่น อาคารเรือนนอนผู้สูงอายุ อาคารพยาบาล ห้องน้ำ ห้องส้วม และอาคารต่าง ๆ ภายในสถาน สงเคราะห์คนชราบ้านเขาบ่อแก้วให้มีสภาพแข็งแรง คงทนถาวร มีอายุการใช้งานยาวนาน	๑๐๐,๐๐๐	อำเภอพยุหะคีรี	กองส่งเสริมฯ													





๗. ยุทธศาสตร์การบริหารจัดการบ้านเมืองที่ดี

๗.๒ แนวทางการเพิ่มประสิทธิภาพการปฏิบัติราชการและการให้บริการประชาชน

ที่	โครงการ	รายละเอียดของโครงการ	งบประมาณ (บาท)	สถานที่ ดำเนินการ	หน่วยงาน ที่รับผิดชอบ	พ.ศ.๒๕๕๔			พ.ศ.๒๕๕๕						หมายเหตุ			
						ต.ค.	พ.ย.	ธ.ค.	ม.ค.	ก.พ.	มี.ค.	เม.ย.	พ.ค.	มิ.ย.		ก.ค.	ส.ค.	ก.ย.
๑๘	ฝึกอบรมสัมมนาทัศนศึกษาและดูงานเกี่ยวกับการพัฒนาศักยภาพการท่องเที่ยว <b>อยู่ในข้อบัญญัติ ล. ๑.๒.๒.๒ น.๑๒๙</b>	เป็นค่าใช้จ่ายในการฝึกอบรมสัมมนาทัศนศึกษาและดูงานเกี่ยวกับการพัฒนาศักยภาพด้านการท่องเที่ยวให้แก่ข้าราชการ ลูกจ้างประจำ พนักงานจ้างขององค์การบริหารส่วนจังหวัดนครสวรรค์ นักเรียน นักศึกษา และประชาชนทั่วไปให้มีความรู้ความเข้าใจในกิจกรรมด้านการท่องเที่ยว และสามารถนำมาประยุกต์ใช้ในการปฏิบัติหน้าที่ได้อย่างมีประสิทธิภาพ จำนวน ๑๑๐ คน โดยมีค่าใช้จ่าย เช่น ค่าตอบแทนวิทยากร ค่าอาหารและเครื่องดื่ม ค่าทัศนศึกษาดูงาน ค่าเอกสาร และค่าใช้จ่ายอื่น ๆ ที่เกี่ยวข้องในการฝึกอบรม ตามโครงการขององค์การบริหารส่วนจังหวัดนครสวรรค์	๒๐๐,๐๐๐	ภายในจังหวัด/ ต่างจังหวัด	กองกิจการพาณิชย์				←	→								
๑๙	ต่อเติมอาคารสำนักงานสถานีขนส่งผู้โดยสารอำเภอลาดยาว จังหวัดนครสวรรค์ <b>อยู่ในข้อบัญญัติ ล. ๒.๒.๑ น.๑๕๕</b>	เป็นค่าต่อเติมอาคารสำนักงานสำหรับปฏิบัติงานตามภารกิจสถานีขนส่งผู้โดยสารอำเภอลาดยาว จังหวัดนครสวรรค์ จำนวน ๑ ห้อง ขนาดความกว้าง ๔ เมตร ยาว ๔.๕๐ เมตร หรือมีพื้นที่ใช้สอยไม่น้อยกว่า ๑๘.๐๐ ตารางเมตร รายละเอียดตามแบบที่ อบจ.กำหนด	๑๘๐,๐๐๐	อำเภอลาดยาว	กองกิจการพาณิชย์				←	→	←	→						





๗. ยุทธศาสตร์การบริหารจัดการบ้านเมืองที่ดี

๗.๒ แนวทางการเพิ่มประสิทธิภาพการปฏิบัติราชการและการให้บริการประชาชน

ที่	โครงการ	รายละเอียดของโครงการ	งบประมาณ (บาท)	สถานที่ ดำเนินการ	หน่วยงาน ที่รับผิดชอบ	พ.ศ.๒๕๕๔		พ.ศ.๒๕๕๕							หมายเหตุ						
						ต.ค.	พ.ย.	ธ.ค.	ม.ค.	ก.พ.	มี.ค.	เม.ย.	พ.ค.	มิ.ย.		ก.ค.	ส.ค.	ก.ย.			
๓. ค่าครุภัณฑ์กองแผนและงบประมาณ อยู่ในข้อบัญญัติ ล. ๓.๑.๑.๒ น.๔๓ อยู่ในข้อบัญญัติ ล. ๓.๑.๒ น.๔๔ อยู่ในข้อบัญญัติ ล. ๓.๑.๓ น.๔๔		๑. จัดซื้อเครื่องโทรสาร จำนวน ๑ เครื่อง ๓.๑.๑ น.๔๓	๑๘,๐๐๐	อบจ.นครสวรรค์	กองแผนและ งบประมาณ			↔													
		๒. จัดซื้อเครื่องโทรศัพท์ จำนวน ๒ เครื่อง	๒,๐๐๐					↔													
		๓. จัดซื้อเครื่องทำน้ำร้อน-น้ำเย็น จำนวน ๑ เครื่อง	๖,๓๐๐					↔													
		๔. จัดซื้อเครื่องพิมพ์ ชนิด LED ขาวดำ (พิมพ์กลับหน้าอัตโนมัติ) จำนวน ๒ เครื่อง	๒๔,๐๐๐						↔												
๔. ค่าครุภัณฑ์กองคลัง อยู่ในข้อบัญญัติ ล. ๔.๑.๑.๑ น.๕๕ อยู่ในข้อบัญญัติ ล. ๔.๑.๑.๒ น.๕๕ อยู่ในข้อบัญญัติ ล. ๔.๑.๒ น.๕๕ อยู่ในข้อบัญญัติ ล. ๔.๑.๓.๑ น.๕๕ อยู่ในข้อบัญญัติ ล. ๔.๑.๓.๒ น.๕๖		๑. จัดซื้อตู้เหล็กชนิด ๒ บาน ได้รับมาตรฐาน มอก. จำนวน ๑ ตู้	๕,๘๐๐	อบจ.นครสวรรค์	กองคลัง								↔								
		๒. จัดซื้อเก้าอี้เบาะหนังบุวมชนิดหมุนได้ จำนวน ๑ ตัว	๒,๕๐๐												↔						
		๓. จัดซื้อกล้องถ่ายภาพนิ่ง ระบบดิจิทัล ความละเอียดไม่น้อยกว่า ๑๒ ล้านพิกเซล จำนวน ๑ กล้อง	๗,๐๐๐														↔				
		๔. จัดซื้อเครื่องคอมพิวเตอร์พร้อมอุปกรณ์ จำนวน ๒ ชุด	๖๐,๐๐๐														↔				
		๕. จัดซื้อเครื่องพิมพ์แบบเลเซอร์ ขาวดำ (พิมพ์กลับหน้าอัตโนมัติ) จำนวน ๒ เครื่อง	๒๔,๐๐๐														↔				
๕. ค่าครุภัณฑ์กองช่าง อยู่ในข้อบัญญัติ ล. ๒.๑.๑.๑ น.๖๕ อยู่ในข้อบัญญัติ ล. ๒.๑.๑.๒ น.๖๖ อยู่ในข้อบัญญัติ ล. ๒.๑.๑.๓ น.๖๖ อยู่ในข้อบัญญัติ ล. ๒.๑.๑.๔ น.๖๖		๑. จัดซื้อโต๊ะทำงาน ระดับ ๗ เป็นโต๊ะทำด้วยไม้ จำนวน ๑ ตัว	๑๐,๐๐๐	อบจ.นครสวรรค์	กองช่าง			↔													
		๒. จัดซื้อเก้าอี้แบบมีพนักพิงสูง เบาะหนังมีที่ วางแขนสองข้าง จำนวน ๑ ตัว	๓,๘๐๐					↔													
		๓. จัดซื้อโซฟาชุดรับแขก ๕ ที่นั่ง พร้อมโต๊ะกลาง จำนวน ๑ ชุด	๑๕,๐๐๐					↔													
		๔. ค่าจัดซื้อตู้เหล็กชนิดบานเลื่อนทึบ ๒ ชั้น ขนาดไม่น้อยกว่า ๕ ฟุต จำนวน ๓ ตู้	๑๕,๐๐๐					↔													

๗. ยุทธศาสตร์การบริหารจัดการบ้านเมืองที่ดี

๗.๒ แนวทางการเพิ่มประสิทธิภาพการปฏิบัติราชการและการให้บริการประชาชน

ที่	โครงการ	รายละเอียดของโครงการ	งบประมาณ (บาท)	สถานที่ ดำเนินการ	หน่วยงาน ที่รับผิดชอบ	พ.ศ.๒๕๕๔			พ.ศ.๒๕๕๕						หมายเหตุ		
						ต.ค.	พ.ย.	ธ.ค.	ม.ค.	ก.พ.	มี.ค.	เม.ย.	พ.ค.	มิ.ย.		ก.ค.	ส.ค.
	อยู่ในข้อบัญญัติ ล. ๒.๑.๑.๕ น.๖๖	๕. จัดซื้อตู้เหล็ก ชนิดบานเลื่อนกระจก ๒ ชั้น ขนาดไม่น้อยกว่า ๖ ฟุต จำนวน ๑ ตู้	๕,๘๐๐					↔									
	อยู่ในข้อบัญญัติ ล. ๒.๑.๑.๖ น.๖๖	๖. จัดซื้อเครื่องปรับอากาศชนิดแขวน ขนาด ไม่น้อยกว่า ๒๔,๐๐๐ บีทียู จำนวน ๒ เครื่อง	๖๗,๐๐๐						↔								
	อยู่ในข้อบัญญัติ ล. ๒.๑.๑.๗ น.๖๗	๗. จัดซื้อเครื่องถ่ายเอกสาร จำนวน ๑ เครื่อง	๕๐,๐๐๐					↔									
	อยู่ในข้อบัญญัติ ล. ๒.๑.๑.๘ น.๖๗	๘. จัดซื้อโต๊ะสแตนเลส จำนวน ๕๗ ตัว	๑๘๙,๕๐๐						↔								
	อยู่ในข้อบัญญัติ ล. ๒.๑.๑.๙ น.๖๗	๙. จัดซื้อม่านปรับแสงสำหรับห้องปฏิบัติงานอาคาร สำนักงานอาคารศูนย์เรียนรู้ปรัชญาเศรษฐกิจ พอเพียงบ้านทุ่งแวง จำนวน ๔ ชุด	๒๗,๕๐๐					↔									
	อยู่ในข้อบัญญัติ ล. ๒.๑.๑.๑๐ น.๖๗	๑๐. จัดซื้อโทรศัพท์เคลื่อนที่แบบไร้สาย พร้อมมีอุปกรณ์ Writless จำนวน ๑ เครื่อง	๑๔,๓๐๐					↔									
	อยู่ในข้อบัญญัติ ล. ๒.๑.๒.๑ น.๖๘	๑๑. จัดซื้อเครื่องสูบน้ำ จำนวน ๓ เครื่อง	๔๐๕,๐๐๐				↔	↔									
	อยู่ในข้อบัญญัติ ล. ๒.๑.๒.๒ น.๖๘	๑๒. จัดซื้อไถบุกเบิก(ผาน ๓) สำหรับต่อพ่วง รถฟาร์มแทรกเตอร์ จำนวน ๑ ชุด	๕๒,๐๐๐					↔									
	อยู่ในข้อบัญญัติ ล. ๒.๑.๒.๔ น.๖๙	๑๓. จัดซื้อวงล้อเหล็ก ติดพ่วงข้างล้อยาง รถฟาร์มแทรกเตอร์ จำนวน ๔ ชุด	๒๖,๔๐๐					↔									
	อยู่ในข้อบัญญัติ ล. ๒.๑.๓ น.๖๙	๑๔. จัดซื้อเครื่องไฮดรอลิคพร้อมอุปกรณ์ จำนวน ๔ เครื่อง	๑๐๐,๐๐๐						↔	↔							
	อยู่ในข้อบัญญัติ ล. ๒.๑.๔ น.๖๙	๑๕. จัดซื้อเครื่องเสียงสำหรับห้องประชุม จำนวน ๑ ชุด	๖๖,๐๐๐						↔								
	อยู่ในข้อบัญญัติ ล. ๒.๑.๕.๑ น.๗๐	๑๖. จัดซื้อกล้องถ่ายรูปรบบดิจิทัลพร้อมอุปกรณ์ จำนวน ๑ ชุด	๒๐,๐๐๐				↔	↔									

๗. ยุทธศาสตร์การบริหารจัดการบ้านเมืองที่ดี

๗.๒ แนวทางการเพิ่มประสิทธิภาพการปฏิบัติราชการและการให้บริการประชาชน

ที่	โครงการ	รายละเอียดของโครงการ	งบประมาณ (บาท)	สถานที่ ดำเนินการ	หน่วยงาน ที่รับผิดชอบ	พ.ศ.๒๕๕๔			พ.ศ.๒๕๕๕						หมายเหตุ			
						ต.ค.	พ.ย.	ธ.ค.	ม.ค.	ก.พ.	มี.ค.	เม.ย.	พ.ค.	มิ.ย.		ก.ค.	ส.ค.	ก.ย.
	อยู่ในข้อบัญญัติ ล. ๒.๑.๕.๒ น.๗๐	๑๗. จัดซื้อกล้องถ่ายภาพระบบดิจิทัลพร้อมอุปกรณ์ จำนวน ๒ ชุด	๑๘,๐๐๐			←→												
	อยู่ในข้อบัญญัติ ล. ๒.๑.๕.๓ น.๗๑	๑๘. จัดซื้อกล้องวีดีโอ จำนวน ๑ เครื่อง	๕๐,๐๐๐					←→										
	อยู่ในข้อบัญญัติ ล. ๒.๑.๖.๑ น.๗๑	๑๙. จัดซื้อเครื่องทำ น้ำร้อน-น้ำเย็น จำนวน ๑ เครื่อง	๖,๓๐๐					←→										
	อยู่ในข้อบัญญัติ ล. ๒.๑.๖.๒ น.๗๑	๒๐. จัดซื้อเครื่องตัดหญ้าแบบข้ออ่อน จำนวน ๒ ตัว	๑๙,๔๐๐					←→										
	อยู่ในข้อบัญญัติ ล. ๒.๑.๖.๓ น.๗๒	๒๑. จัดซื้อเครื่องตัดหญ้าแบบล้อจักรยาน จำนวน ๑ ตัว	๑๐,๐๐๐					←→										
	อยู่ในข้อบัญญัติ ล. ๒.๑.๖.๔ น.๗๒	๒๒. จัดซื้อเตาแก๊ส ๒ หัวเตา จำนวน ๑ เตา	๓,๘๐๐					←→										
	อยู่ในข้อบัญญัติ ล. ๒.๑.๗ น.๗๒	๒๓. จัดซื้อเครื่องปั๊มลมพร้อมถังลม จำนวน ๒ เครื่อง	๕๐,๐๐๐			←→	←→											
	อยู่ในข้อบัญญัติ ล. ๒.๑.๘ น.๗๒	๒๔. จัดซื้อเครื่อง GPS (Data Logger) จำนวน ๓ เครื่อง	๒๔,๐๐๐			←→	←→											
	อยู่ในข้อบัญญัติ ล. ๒.๑.๙.๑ น.๗๓	๒๕. จัดซื้อเครื่องพิมพ์หน้ากว้าง (Plotter) จำนวน ๑ เครื่อง	๒๖๒,๐๐๐									←→	←→					
	อยู่ในข้อบัญญัติ ล. ๒.๑.๙.๒ น.๗๓	๒๖. จัดซื้อเครื่องพิมพ์แบบฉีดหมึก (INKJET PRINTER) จำนวน ๒ เครื่อง	๓๓,๘๐๐									←→	←→					
	อยู่ในข้อบัญญัติ ล. ๒.๑.๙.๓ น.๗๓	๒๗. จัดซื้อเครื่องควบคุมและสำรองไฟฟ้า (UPS) จำนวน ๗ เครื่อง	๑๖,๘๐๐				←→											
	อยู่ในข้อบัญญัติ ล. ๒.๑.๙.๔ น.๗๔	๒๘. จัดซื้อคอมพิวเตอร์ชนิดพกพา จำนวน ๑ เครื่อง	๗๕,๐๐๐									←→	←→					
	อยู่ในข้อบัญญัติ ล. ๒.๑.๑๐.๑ น.๗๔	๒๙. จัดซื้อเต็นท์ผ้าใบทรงจั่ว ขนาด ๕ x ๑๐ เมตร จำนวน ๒๐ เต็นท์	๖๐๐,๐๐๐					←→	←→									
	อยู่ในข้อบัญญัติ ล. ๒.๑.๑๐.๒ น.๗๕	๓๐. จัดซื้อหัวเจาะหินแข็งสำหรับเครื่องเจาะ บ่อน้ำบาดาล แบบ Button Bit ขนาด ๑ ๕/๒ นิ้ว จำนวน ๒ หัว	๑๑๐,๐๐๐					←→	←→									

๗. ยุทธศาสตร์การบริหารจัดการบ้านเมืองที่ดี

๗.๒ แนวทางการเพิ่มประสิทธิภาพการปฏิบัติราชการและการให้บริการประชาชน

ที่	โครงการ	รายละเอียดของโครงการ	งบประมาณ (บาท)	สถานที่ ดำเนินการ	หน่วยงาน ที่รับผิดชอบ	พ.ศ.๒๕๕๔			พ.ศ.๒๕๕๕					หมายเหตุ			
						ต.ค.	พ.ย.	ธ.ค.	ม.ค.	ก.พ.	มี.ค.	เม.ย.	พ.ค.		มิ.ย.	ก.ค.	ส.ค.
	อยู่ในข้อบัญญัติ ล. ๒.๑.๑๐.๓ น.๗๕	๓๑. จัดซื้อหัวเจาะหินแข็งสำหรับเครื่องเจาะ บ่อน้ำบาดาล แบบ Button Bit ขนาด ๑๖ นิ้ว จำนวน ๔ หัว	๒๔๘,๐๐๐						←→								
	อยู่ในข้อบัญญัติ ล. ๒.๑.๑๐.๔ น.๗๕	๓๒. จัดซื้อหัวเจาะหินแข็งสำหรับเครื่องเจาะ บ่อน้ำบาดาล แบบ Button Bit ขนาด ๑๘ นิ้ว จำนวน ๑ หัว	๘๘,๕๐๐						←→								
	อยู่ในข้อบัญญัติ ล. ๒.๑.๑๐.๕ น.๗๕	๓๓. จัดซื้อหัวเจาะหินแข็งปานกลางสำหรับ เครื่องเจาะบ่อน้ำบาดาล แบบ TRI – CONE Rock Bit ขนาด ๑๘ ๑/๒ นิ้ว จำนวน ๔ หัว	๑๙๘,๐๐๐						←→								
	อยู่ในข้อบัญญัติ ล. ๒.๑.๑๐.๖ น.๗๕	๓๔. จัดซื้อหัวเจาะหินแข็งปานกลางสำหรับ เครื่องเจาะบ่อน้ำบาดาล แบบ TRI – CONE Rock Bit ขนาด ๑๙ ๗/๘ นิ้ว จำนวน ๒ หัว	๑๓๗,๐๐๐						←→								
	อยู่ในข้อบัญญัติ ล. ๒.๑.๑๐.๗ น.๗๕	๓๕. จัดซื้อหัวเจาะดินสำหรับเครื่องเจาะบ่อน้ำบาดาล แบบ DRAG BIT ขนาด ๑๘ ๑/๒ นิ้ว จำนวน ๔ หัว	๑๘๘,๐๐๐						←→								
	อยู่ในข้อบัญญัติ ล. ๒.๑.๑๐.๘ น.๗๕	๓๖. จัดซื้อก้านเจาะบ่อน้ำบาดาล แบบ Flushing Joint ขนาด ๑ ๒ ๗/๘ นิ้ว ยาว ๑๐ ฟุต จำนวน ๒๐ ท่อน	๓๐๐,๐๐๐						←→								
	อยู่ในข้อบัญญัติ ล. ๒.๑.๑๐.๙ น.๗๖	๓๗. จัดซื้อเครื่องตรวจวัดแอลกอฮอล์ในเลือด เบื้องต้น จำนวน ๑๐๐ เครื่อง	๑,๐๐๐,๐๐๐						←→								
	๖. ค่าครุภัณฑ์ก่อสร้างเสริมฯ	๑. จัดซื้อตู้เหล็กชนิด ๒ บาน ได้รับมาตรฐาน มอก. จำนวน ๒ ตู้	๑๑,๖๐๐	อบจ.นครสวรรค์	กองส่งเสริมฯ				←→								
	อยู่ในข้อบัญญัติ ล. ๒.๑.๑๑.๑ น.๙๕	๒. จัดซื้อแท่นบรรยายขนาดเล็ก ทำจากไม้สัก มีขาตั้ง ตรงกลางแกะสลักไม้เป็นลายฉลุ รอบแท่นบรรยาย ขนาดไม่น้อยกว่า ๕๘ x ๕๒ x ๑๑๕ ซม. จำนวน ๒ ตัว	๖,๐๐๐						←→								



๗. ยุทธศาสตร์การบริหารจัดการบ้านเมืองที่ดี

๗.๒ แนวทางการเพิ่มประสิทธิภาพการปฏิบัติราชการและการให้บริการประชาชน

ที่	โครงการ	รายละเอียดของโครงการ	งบประมาณ (บาท)	สถานที่ ดำเนินการ	หน่วยงาน ที่รับผิดชอบ	พ.ศ.๒๕๕๔			พ.ศ.๒๕๕๕						หมายเหตุ					
						ต.ค.	พ.ย.	ธ.ค.	ม.ค.	ก.พ.	มี.ค.	เม.ย.	พ.ค.	มิ.ย.		ก.ค.	ส.ค.	ก.ย.		
๗.	ค่าครุภัณฑ์กองการศึกษา อยู่ในข้อบัญญัติ ล. ๓.๑.๑.๑ น.๑๐๗ อยู่ในข้อบัญญัติ ล. ๓.๑.๑.๒ น.๑๐๗	๑. จัดซื้อพัดลมติดเพดานแบบโคจรขนาดไม่น้อยกว่า ๑๖ นิ้ว จำนวน ๓ ตัว	๗,๘๐๐	อบจ.นครสวรรค์	กองการศึกษาฯ				↔											
		๒. จัดซื้อเครื่องถ่ายเอกสาร จำนวน ๑ เครื่อง	๑๒๐,๐๐๐				↔													
๘.	จัดซื้อครุภัณฑ์สำนักงานกองกิจการพาณิชย์ อยู่ในข้อบัญญัติ ล. ๒.๑.๑.๑ น.๑๓๓ อยู่ในข้อบัญญัติ ล. ๒.๑.๑.๒ น.๑๓๓	๑. จัดซื้อเครื่องดูดฝุ่น ขนาด ๒๕ ลิตร จำนวน ๒ เครื่อง	๓๐,๐๐๐	อบจ.นครสวรรค์	กองกิจการ พาณิชย์					↔										
		๒. จัดซื้อโต๊ะพับสแตนเลสพื้นไม้โฟมเก่า ขนาด ๒๔ x ๗๒ x ๒๙ นิ้ว จำนวน ๓๐ ตัว	๗๒,๐๐๐										↔							
	๓. จัดซื้อเครื่องสูบน้ำมอเตอร์ไฟฟ้า สูบน้ำได้ ๑,๕๐๐ ลิตรต่อนาที จำนวน ๒ เครื่อง	๔๐,๐๐๐						↔												
	๔. จัดซื้อเครื่องสูบน้ำเครื่องยนต์ดีเซล สูบน้ำได้ ๑,๗๕๐ ลิตรต่อนาที จำนวน ๒ เครื่อง	๙๐,๐๐๐					↔													
	๕. จัดซื้อมอเตอร์สูบน้ำ ขนาด ๓ แรงม้า แบบซิงเกิลเฟส ท่อดูด ๒ นิ้ว ท่อส่ง ๒ นิ้ว จำนวน ๑ เครื่อง	๑๓,๐๐๐									↔									
	๖. จัดซื้อมอเตอร์สูบน้ำ ขนาด ๒ แรงม้า แบบซิงเกิลเฟส ท่อดูด ๒ นิ้ว ท่อส่ง ๒ นิ้ว จำนวน ๒ เครื่อง	๑๖,๐๐๐									↔									
	๗. จัดซื้อเครื่องฟักไข่และตู้เกิด แบบกลับไข่ อัตโนมัติ จำนวน ๑ เครื่อง	๑๖,๐๐๐																		↔
	๘. จัดซื้อไต้ไ่ว้ ขนาด ๑ นิ้ว จำนวน ๕ เครื่อง	๑๒,๕๐๐											↔							
	๙. เป็นค่าจัดซื้อไต้ไ่ว้ ขนาด ๒ นิ้ว จำนวน ๗ เครื่อง	๓๘,๕๐๐												↔						



๗. ยุทธศาสตร์การบริหารจัดการบ้านเมืองที่ดี

๗.๒ แนวทางการเพิ่มประสิทธิภาพการปฏิบัติราชการและการให้บริการประชาชน

ที่	โครงการ	รายละเอียดของโครงการ	งบประมาณ (บาท)	สถานที่ ดำเนินการ	หน่วยงาน ที่รับผิดชอบ	พ.ศ.๒๕๕๔			พ.ศ.๒๕๕๕					หมายเหตุ			
						ต.ค.	พ.ย.	ธ.ค.	ม.ค.	ก.พ.	มี.ค.	เม.ย.	พ.ค.		มิ.ย.	ก.ค.	ส.ค.
	อยู่ในข้อบัญญัติ ล. ๒.๑.๘.๒ น.๑๓๙	๒๒. จัดซื้อเครื่องพิมพ์แบบเลเซอร์ (Laser Printer) จำนวน ๓ เครื่อง	๓๖,๐๐๐						↔								
	อยู่ในข้อบัญญัติ ล. ๒.๑.๙ น.๑๓๙	๒๓. จัดซื้อครุภัณฑ์อื่น ๆ เช่น เต็นท์นอน เต็นท์กระโจม	๙๙,๐๐๐														
	อยู่ในข้อบัญญัติ ล. ๒.๑.๑.๑ น.๑๕๓	๒๔. จัดซื้อเครื่องปรับอากาศชนิดแขวน ขนาดไม่น้อยกว่า ๑๓,๐๐๐ บีทียู จำนวน ๑ เครื่อง	๒๓,๕๐๐										↔				
	อยู่ในข้อบัญญัติ ล. ๒.๑.๑.๒ น.๑๕๓	๒๕. จัดซื้อม่านปรับแสงและรางผ้าม่านพร้อมติดตั้ง ขนาด ๑.๕๐ x ๓.๐๐ ม. จำนวน ๖ ชุด	๒๔,๐๐๐										↔				
	อยู่ในข้อบัญญัติ ล. ๒.๑.๑.๓ น.๑๕๔	๒๖. จัดซื้อที่วางหนังสือพิมพ์ จำนวน ๑ ตัว	๕,๐๐๐					↔									
	อยู่ในข้อบัญญัติ ล. ๒.๑.๒.๑ น.๑๕๔	๒๗. จัดซื้อกล้องถ่ายภาพนิ่ง ระบบดิจิทัล ความละเอียดไม่น้อยกว่า ๑๔ ล้านพิกเซล จำนวน ๑ เครื่อง	๙,๐๐๐										↔				
	อยู่ในข้อบัญญัติ ล. ๒.๑.๒.๒ น.๑๕๕	๒๘. จัดซื้อโทรทัศน์สี ชนิดจอแบน ขนาด ๒๙ นิ้ว จำนวน ๑ เครื่อง	๑๑,๕๐๐										↔				
๙.	ค่าครุภัณฑ์กองพัสดุและทรัพย์สิน	๑. จัดซื้อโต๊ะทำงานพร้อมกระจกใส จำนวน ๑ ตัว	๔,๐๐๐	อบจ.นครสวรรค์	กองพัสดุและทรัพย์สิน		↔										
	อยู่ในข้อบัญญัติ ล. ๒.๑.๑.๑ น.๑๔๒	๒. จัดซื้อตู้เหล็ก ชนิด ๔ ล้นชัก จำนวน ๒ ตู้	๙,๔๐๐				↔										
	อยู่ในข้อบัญญัติ ล. ๒.๑.๑.๒ น.๑๔๒	๓. จัดซื้อตู้เหล็ก ชนิดบานเลื่อนกระจก ๓ ชั้น ขนาดไม่ต่ำกว่า ๕ ฟุต จำนวน ๓ ตู้	๑๕,๐๐๐				↔										
	อยู่ในข้อบัญญัติ ล. ๒.๑.๑.๔ น.๑๔๒	๔. จัดซื้อเครื่องปรับอากาศ ชนิดแขวน ขนาดไม่น้อยกว่า ๑๘,๐๐๐ บีทียู จำนวน ๑ เครื่อง	๒๘,๕๐๐						↔								
	อยู่ในข้อบัญญัติ ล. ๒.๑.๒.๑ น.๑๔๓	๕. จัดซื้อเครื่องคอมพิวเตอร์พร้อมอุปกรณ์ จำนวน ๓ ชุด	๙๐,๐๐๐									↔					
	อยู่ในข้อบัญญัติ ล. ๒.๑.๒.๒ น.๑๔๓	๖. จัดซื้อเครื่องพิมพ์ ชนิดเลเซอร์ ขาวดำ จำนวน ๔ เครื่อง	๓๖,๐๐๐									↔					

๗. ยุทธศาสตร์การบริหารจัดการบ้านเมืองที่ดี

๗.๒ แนวทางการเพิ่มประสิทธิภาพการปฏิบัติราชการและการให้บริการประชาชน

ที่	โครงการ	รายละเอียดของโครงการ	งบประมาณ (บาท)	สถานที่ ดำเนินการ	หน่วยงาน ที่รับผิดชอบ	พ.ศ.๒๕๕๔			พ.ศ.๒๕๕๕							หมายเหตุ					
						ต.ค.	พ.ย.	ธ.ค.	ม.ค.	ก.พ.	มี.ค.	เม.ย.	พ.ค.	มิ.ย.	ก.ค.		ส.ค.	ก.ย.			
๑๐.	คำครุภัณฑ์หน่วยตรวจสอบภายใน อยู่ในข้อบัญญัติ ล. ๒.๑.๑.๑ น.๑๔๖ อยู่ในข้อบัญญัติ ล. ๒.๑.๑.๒ น.๑๔๖ อยู่ในข้อบัญญัติ ล. ๒.๑.๑.๓ น.๑๔๖ อยู่ในข้อบัญญัติ ล. ๒.๑.๒ น.๑๔๗	๑. จัดซื้อโต๊ะทำงาน พร้อมกระจกและเก้าอี้ จำนวน ๑ ชุด	๑๒,๐๐๐	อบจ.นครสวรรค์	หน่วยตรวจสอบ ภายใน			↔													
		๒. จัดซื้อตู้เหล็ก ชนิดกระจกบานเลื่อน ๒ ชั้น ขนาด ๕ ฟุต จำนวน ๒ ตู้	๑๑,๐๐๐					↔													
		๓. จัดซื้อเครื่องโทรสาร จำนวน ๑ เครื่อง	๑๘,๐๐๐								↔										
		๔. จัดซื้อเครื่องพิมพ์ Multifunction แบบฉีดหมึก (Inkjet) จำนวน ๑ เครื่อง	๖,๕๐๐						↔												