



แผนพัฒนาสามปี พ.ศ.2551 - พ.ศ.2553

ของ
องค์การบริหารส่วนจังหวัดนครสวรรค์



จัดทำโดย กองแผนและงบประมาณ

ส่วนที่ 1

บทนำ

ระเบียบกระทรวงมหาดไทย ว่าด้วยการจัดทำแผนพัฒนาขององค์กรปกครองส่วนท้องถิ่น พ.ศ. 2548 กำหนดแผนพัฒนาสามปี หมายความว่าถึง แผนพัฒนาเศรษฐกิจและสังคมขององค์กรปกครองส่วนท้องถิ่นที่สอดคล้องกับแผนยุทธศาสตร์การพัฒนา อันมีลักษณะเป็นการกำหนดรายละเอียดแผนงาน โครงการพัฒนาที่จัดทำขึ้นสำหรับปีงบประมาณแต่ละปี ซึ่งมีความต่อเนื่องและเป็นแผนก้าวหน้า ครอบคลุมระยะเวลาสามปี โดยมีการทบทวนเพื่อปรับปรุงเป็นประจำทุกปี

วัตถุประสงค์ของการจัดทำแผนพัฒนาสามปี

1. เพื่อเป็นการเตรียมโครงการต่าง ๆ ให้อยู่ในลักษณะที่พร้อมจะนำไปจัดทำงบประมาณประจำปี และนำไปปฏิบัติได้ทันทีเมื่อได้รับงบประมาณ
2. เพื่อแสดงความสัมพันธ์และเชื่อมโยงการพัฒนา ระหว่างแผนยุทธศาสตร์การพัฒนาท้องถิ่น และการจัดทำงบประมาณประจำปี
3. เพื่อแสดงแนวทางการพัฒนาในช่วงสามปีที่มีความสอดคล้องและสามารถสนองตอบต่อยุทธศาสตร์การพัฒนาอย่างมีประสิทธิภาพ

ขั้นตอนการจัดทำแผนพัฒนาสามปี

ขั้นตอนที่ 1

คณะกรรมการพัฒนาท้องถิ่นร่วมกับประชาคมท้องถิ่น กำหนดประเด็นหลักการพัฒนาให้สอดคล้องกับวิสัยทัศน์ พันธกิจ และจุดมุ่งหมายการพัฒนาในแผนยุทธศาสตร์การพัฒนา รวมทั้งสอดคล้องกับปัญหา ความต้องการของประชาคมและชุมชน โดยให้นำข้อมูลพื้นฐานในการพัฒนาจากหน่วยงานต่างๆ และข้อมูลในแผนชุมชนมาพิจารณาประกอบการจัดทำแผนพัฒนาสามปี

ขั้นตอนที่ 2

คณะกรรมการสนับสนุนการจัดทำแผนพัฒนาท้องถิ่นรวบรวมประเด็นหลักการพัฒนา ปัญหา ความต้องการ และข้อมูล นำมาจัดทำร่างแผนพัฒนาสามปี แล้วเสนอคณะกรรมการพัฒนาท้องถิ่น

ขั้นตอนที่ 3

คณะกรรมการพัฒนาท้องถิ่นพิจารณาร่างแผนพัฒนาสามปี เพื่อเสนอผู้บริหารท้องถิ่น

ขั้นตอนที่ 4

ผู้บริหารท้องถิ่นพิจารณาอนุมัติร่างแผนพัฒนาสามปี และประกาศใช้แผนพัฒนาสามปี

สำหรับองค์การบริหารส่วนตำบลให้ผู้บริหารท้องถิ่นเสนอร่างแผนพัฒนาสามปีต่อสภา องค์การบริหารส่วนตำบลเพื่อให้ความเห็นชอบก่อน แล้วผู้บริหารท้องถิ่นจึงพิจารณาอนุมัติและประกาศใช้ แผนพัฒนาสามปีต่อไป

ประโยชน์ของแผนพัฒนาสามปี

1. อบจ. ได้ใช้งบประมาณที่มีอยู่อย่างจำกัดในการพัฒนาอย่างมีประสิทธิภาพและเป็นระบบ
2. เป็นการลดความไม่แน่นอนและปัญหาความยุ่งยาก ซับซ้อน ที่จะเกิดขึ้นในอนาคต
3. เป็นการลดความสูญเปล่าของหน่วยงานที่เข้าซ้อน
4. ทำให้เกิดความชัดเจนในการดำเนินงาน
5. ทำให้เกิดการประสานงานที่ดี

ส่วนที่ 2

สภาพทั่วไปและข้อมูลพื้นฐานขององค์การบริหารส่วนจังหวัดนครสวรรค์ ประวัติความเป็นมาขององค์การบริหารส่วนจังหวัดนครสวรรค์

องค์การบริหารส่วนจังหวัดนครสวรรค์ ได้จัดตั้งขึ้นในปี พ.ศ. 2498 ตามพระราชบัญญัติระเบียบบริหารราชการส่วนจังหวัด พ.ศ. 2498 และประกาศคณะปฏิวัติ ฉบับที่ 218 ลงวันที่ 29 กันยายน 2515 ซึ่งเป็นกฎหมายแม่บทว่าด้วยการจัดระเบียบบริหารราชการแผ่นดิน กำหนดให้องค์การบริหารส่วนจังหวัดมีฐานะเป็นนิติบุคคล โดยมีอำนาจหน้าที่ เช่น การรักษาความสงบเรียบร้อยและศีลธรรมอันดีของประชาชน การศึกษา การทำนุบำรุงศาสนา และการส่งเสริมวัฒนธรรม การสาธารณสุข การป้องกันโรค การบำบัดโรคและการจัดตั้งและบำรุงสถานพยาบาล ฯลฯ เป็นต้น

นอกจากนั้น องค์การบริหารส่วนจังหวัดยังอาจทำกิจการซึ่งอยู่นอกเขตเมื่อกิจการนั้น จำเป็นต้องทำและเป็น การเกี่ยวเนื่องกับกิจกรรมที่ดำเนินตามอำนาจหน้าที่ที่อยู่ในเขตของตน โดยได้รับความยินยอมจากสภาเทศบาล คณะกรรมการสุขาภิบาล สภาจังหวัด หรือ สภาตำบลที่เกี่ยวข้องนั้น และได้รับอนุมัติจากรัฐมนตรีว่าการ กระทรวงมหาดไทยแล้วด้วย และได้มีพระราชบัญญัติองค์การบริหารส่วนจังหวัด พ.ศ. 2540 ที่ได้ผ่านการพิจารณาของ รัฐสภาและประกาศในราชกิจจานุเบกษาเล่ม 114 ตอนที่ 62 ก ลงวันที่ 31 ตุลาคม 2540 โดยใช้บังคับตั้งแต่วันที่ 1 พฤศจิกายน 2540 เป็นต้นมา พระราชบัญญัติดังกล่าว เป็นกฎหมายที่กล่าวถึงระเบียบวิธีการบริหารงานขององค์การ บริหารส่วนจังหวัด ซึ่งเป็นหน่วยการบริหารราชการส่วนท้องถิ่นแทนที่องค์การบริหารส่วนจังหวัดตามพระราชบัญญัติ ระเบียบบริหารราชการส่วนจังหวัด พ.ศ. 2498 สำหรับเหตุผลของการใช้พระราชบัญญัติฉบับนี้อาจพิจารณาได้จาก บทบัญญัติของพระราชบัญญัติซึ่งระบุว่า "โดยที่องค์การบริหารส่วนจังหวัดที่จัดตั้งขึ้นตามพระราชบัญญัติระเบียบ บริหารราชการส่วนจังหวัด พ.ศ. 2498 เป็นองค์กรปกครองท้องถิ่นที่รับผิดชอบในพื้นที่ทั้งจังหวัดที่อยู่นอกเขตสุขาภิบาล และเทศบาล เมื่อได้มีพระราชบัญญัติสภาตำบลและองค์การบริหารส่วนตำบล พ.ศ. 2537 จึงมีการปรับปรุงบทบาท และอำนาจหน้าที่ขององค์การบริหารส่วนจังหวัดให้สอดคล้องกันพร้อมทั้งปรับปรุงโครงสร้างขององค์การบริหาร ส่วนจังหวัด ให้เหมาะสมยิ่งขึ้น "

พระราชบัญญัติองค์การบริหารส่วนจังหวัด พ.ศ.2540 กำหนดให้มีหน่วยการบริหารราชการส่วน ท้องถิ่นรูปแบบหนึ่งเรียกว่า องค์การบริหารส่วนจังหวัด มีอยู่ในทุกจังหวัด ๆ ละ 1 แห่ง รวม 75 แห่ง มีฐานะเป็นนิติ บุคคลและมีพื้นที่รับผิดชอบทั่วทั้งจังหวัด โดยทำงานทับซ้อนกับพื้นที่ของหน่วยการบริหารราชการส่วนท้องถิ่นอื่น คือ

เทศบาล และองค์การบริหารส่วนตำบลในจังหวัดนั้น ๆ ปัจจุบันองค์การบริหารส่วนจังหวัดนครสวรรค์ ตั้งอยู่ที่ ถนน
สวรรควิถี ตำบลนครสวรรค์ตก อำเภอเมือง จังหวัดนครสวรรค์

2.1 สภาพทั่วไป

2.1.1 ลักษณะที่ตั้ง/อาณาเขต

ที่ตั้งเฉพาะ จังหวัดนครสวรรค์ตั้งอยู่ระหว่างละติจูดที่ 15 องศา 40 ลิปดาเหนือ กับละติจูด 16
องศา 10 ลิปดาเหนือ และระหว่างลองจิจูด 99 องศา 5 ลิปดาตะวันออก กับลองจิจูด 100 องศา 50 ลิปดาตะวันออก
อยู่บริเวณตอนกลางของประเทศไทยเหนือเส้นศูนย์สูตร ค่อนไปซีกโลกด้านตะวันออก

ที่ตั้งสัมพันธ์ จังหวัดนครสวรรค์อยู่ในเขตภาคเหนือตอนล่าง หรือภาคกลางตอนบนของประเทศไทย คาบ
เกี่ยวระหว่างภาคเหนือกับภาคกลาง ห่างจากกรุงเทพมหานครไปทางทิศเหนือโดยทางรถยนต์เป็นระยะทาง 237
กิโลเมตร ทางรถไฟเป็นระยะทาง 250 กิโลเมตร

อาณาเขต	จังหวัดนครสวรรค์ มีอาณาเขตติดต่อกับจังหวัดใกล้เคียง 8 จังหวัด คือ
ทิศเหนือ	ติดต่อกับอำเภอบางมูลนาก อำเภอโพทะเล กิ่งอำเภอบึงนาราง จังหวัดพิจิตร อำเภอชาลวรุณบุรี และกิ่งอำเภอบางศิลาทอง จังหวัดกำแพงเพชร
ทิศใต้	ติดต่อกับอำเภอเมืองอุทัยธานี อำเภอสว่างอารมณ์ และอำเภอทัพทัน อุทัยธานี อำเภอเมืองชัยนาท อำเภอสรรพยา และอำเภอมโนรมย์ จังหวัดชัยนาท อำเภออินทร์บุรี จังหวัดสิงห์บุรี อำเภอบ้านหมี่ อำเภอหนองม่วง และอำเภอโคกสำโรง จังหวัดลพบุรี
ทิศตะวันออก	ติดต่อกับอำเภอบึงสามพัน และอำเภอชนแดน จังหวัดเพชรบูรณ์
ทิศตะวันตก	ติดต่อกับอำเภออุ้มผาง จังหวัดตาก อำเภอสว่างอารมณ์ และอำเภอลานสัก จังหวัด อุทัยธานี

2.1.2 ขนาดและรูปร่าง

ขนาด จังหวัดนครสวรรค์มีพื้นที่ประมาณ 9,597.677 ตารางกิโลเมตร หรือ 5,998,548 ไร่ แบ่งเขต
การปกครองเป็น 13 อำเภอ กับ 2 กิ่งอำเภอ คือ อำเภอเมืองนครสวรรค์ อำเภอเก้าเลี้ยว อำเภอโกรกพระ อำเภอชุมแสง
อำเภอตากฟ้า อำเภอตากสิน อำเภอท่าตะโก อำเภอบรรพตพิสัย อำเภอพยุหะคีรี อำเภอไพศาลี อำเภอลาดยาว อำเภอ
หนองบัว อำเภอแม่วงก์ กิ่งอำเภอชุมตาบง และกิ่งอำเภอแม่เปิน เมื่อเปรียบเทียบกับจังหวัดอื่น ๆ ในประเทศไทย
นครสวรรค์เป็นจังหวัด ขนาดกลาง

รูปร่าง ของจังหวัดนครสวรรค์มีลักษณะเป็นแนวยาวจากทิศตะวันตกกับทิศตะวันออก รูปร่างคล้ายกับ
ผีเสื้อกางปีกบิน



แผนที่จังหวัดนครศรีธรรมราช

2.1.3 การแบ่งเขตการปกครอง

จังหวัดนครศรีธรรมราชแบ่งการปกครองเป็น 13 อำเภอ 2 กิ่งอำเภอ 128 ตำบล 1,420 หมู่บ้าน องค์การบริหารส่วนจังหวัด 1 แห่ง เทศบาล 18 แห่ง และองค์การบริหารส่วนตำบล 124 แห่ง

อำเภอ	ตำบล	หมู่บ้าน	อบต.	เทศบาล	อบจ.
1. อำเภอเมืองนครศรีธรรมราช	16	171	16	2	1
2. อำเภอโคกพระ	9	64	8	2	-
3. อำเภอชุมแสง	11	126	11	2	-
4. อำเภอหนองบัว	9	107	9	1	-
5. อำเภอบรรพตพิสัย	13	116	13	1	-
6. อำเภอแก่งเลี้ยว	5	43	4	1	-
7. อำเภอตากคลี	10	124	10	2	-
8. อำเภอท่าตะโก	10	109	10	1	-
9. อำเภอพยุหะคีรี	11	124	9	2	-
10. อำเภอไพศาลี	8	101	8	1	-
11. อำเภอตากฟ้า	7	76	7	1	-
12. อำเภอลาดยาว	12	146	12	2	-
13. อำเภอแม่วงก์	4	66	4	-	-
14. กิ่งอำเภอแม่เปิน	1	24	1	-	-
15. กิ่งอำเภอชุมตาบง	2	23	2	-	-
รวม	128	1,420	124	18	1

(แหล่งที่มาของข้อมูล : ที่ทำการปกครองจังหวัดนครศรีธรรมราช ณ วันที่ 30 มีนาคม 2550)

2.1.4 จำนวนประชากร

จังหวัดนครสวรรค์ มีจำนวนประชากรทั้งสิ้น 1,076,109 คน เป็นชาย 527,937 คน และเป็นหญิง 548,172 คน แยกตามอำเภอต่าง ๆ ดังนี้

อำเภอ	ชาย	หญิง	รวม
1. เมืองนครสวรรค์	115,926	123,042	238,968
2. โกรกพระ	17,737	18,606	36,343
3. ชุมแสง	32,523	34,668	67,191
4. หนองบัว	34,716	35,821	70,537
5. บรรพตพิสัย	43,223	44,939	88,162
6. แก้วเลี้ยว	17,107	17,604	34,711
7. ตาคลี	56,622	58,050	114,672
8. ท่าตะโก	33,601	35,449	69,050
9. ไพศาลี	35,041	35,813	70,854
10. พยุหะคีรี	30,383	32,216	62,599
11. ลาดยาว	44,476	46,191	90,667
12. ตากฟ้า	20,333	20,748	41,081
13. แม่่วงก์	26,465	26,144	52,609
14. กิ่งอำเภอแม่เปิน	10,042	9,703	19,745
15. กิ่งอำเภอชุมแสง	9,202	9,178	18,380
รวม	527,937	548,172	1,076,109

(แหล่งที่มาของข้อมูล : ที่ทำการปกครองจังหวัดนครสวรรค์)

2.1.5 การศึกษา

การศึกษานอกจากจะมีบทบาทสำคัญในการเพิ่มขีดความสามารถหรือประสิทธิภาพให้แก่แรงงานในฐานะเป็นปัจจัยการผลิตสำคัญประเภทหนึ่งในกระบวนการผลิตแล้ว การศึกษายังเป็นส่วนสำคัญในการเพิ่มศักยภาพของการพัฒนาในด้านอื่นๆ อีกหลายประการ เช่น การพัฒนาคุณภาพชีวิตของบุคคลและครอบครัว การพัฒนาด้านสังคม วัฒนธรรม ตลอดจนการเมืองและการปกครอง ด้วยเหตุดังกล่าวหน่วยงานที่เกี่ยวข้องกับการจัดการศึกษาต้องให้ความสำคัญในภาระหน้าที่ ซึ่งถือได้ว่าเป็นการลงทุนอย่างหนึ่งซึ่งจะได้รับผลในระยะยาว

สำหรับจังหวัดนครสวรรค์ ถือได้ว่าเป็นเมืองศูนย์กลางการศึกษาของภาคเหนือตอนล่าง เนื่องจากมีสถานศึกษาในระดับอาชีวศึกษาตั้งอยู่หลายแห่งทั้งของรัฐและเอกชน ทำให้ประชาชนจังหวัดใกล้เคียงนิยมส่งบุตรหลานมาศึกษาต่อในจังหวัดนครสวรรค์ สำหรับข้อมูลเกี่ยวกับการจัดการศึกษา

มหาวิทยาลัยของรัฐ

1. มหาวิทยาลัยราชภัฏนครสวรรค์
2. มหาวิทยาลัยมหิดล วิทยาเขตนครสวรรค์
3. มหาวิทยาลัยศรีปทุม วิทยาเขตนครสวรรค์
4. มหาวิทยาลัยรามคำแหง โครงการพิเศษจังหวัดนครสวรรค์
5. ศูนย์วิทยบริการ มหาวิทยาลัยนเรศวรจังหวัดนครสวรรค์
6. ศูนย์วิทยพัฒนา มหาวิทยาลัยสุโขทัยธรรมาธิราชจังหวัดนครสวรรค์

มหาวิทยาลัยเอกชน

1. มหาวิทยาลัยภาคกลาง
2. มหาวิทยาลัยเจ้าพระยา

จำนวนนักเรียน โรงเรียน ห้องเรียน และครู

ประเภท	เขตพื้นที่การศึกษานครสวรรค์ เขต 1	เขตพื้นที่การศึกษานครสวรรค์ เขต 2	เขตพื้นที่การศึกษานครสวรรค์ เขต 3	รวม
1. จำนวนสถานศึกษา	260	166	255	681
โรงเรียนรัฐ	200	157	229	586
โรงเรียนเอกชน	37	3	21	61
โรงเรียนเทศบาล	11	-	-	11
วิทยาลัยอาชีวศึกษา	4	2	-	6
มหาวิทยาลัย (รัฐ)	1	-	-	1
ศูนย์การศึกษานอกโรงเรียน	6	4	5	15
กีฬาจังหวัดฯ	1	-	-	1
2. จำนวนนักเรียน	104,595	44,179	66,236	215,010
โรงเรียนรัฐ	48,271	34,923	42,193	125,387
โรงเรียนเอกชน	24,026	2,861	13,568	40,455
ศูนย์การศึกษานอกโรงเรียน	13,017	6,395	10,475	29,887
โรงเรียนสังกัดอื่น ๆ	19,281	-	-	19,281
3. จำนวนครู	4,456	2,049	3,058	9,563
ครู (ร.ร.รัฐ)	2,877	1,749	2,328	6,954
ครู (ร.ร.เอกชน)	1,284	97	479	1,860
ครู (อัตราจ้าง)	11	78	109	198
ครู/บุคลากรราชการทางการศึกษา(กศน.)	108	42	67	217
บุคลากรทางการศึกษา	176	83	75	334
4. จำนวนห้องเรียน	3,592	1,839	2,616	8,047

(แหล่งที่มาของข้อมูล : สำนักงานเขตพื้นที่การศึกษานครสวรรค์ เขต 1, 2, 3 และ กศน. ณ วันที่ 30 มิถุนายน 2550)

2.1.6 การศาสนา

ประชากรของจังหวัดนครสวรรค์ ร้อยละ 99.58 นับถือศาสนาพุทธ รองลงมาคือ ศาสนาคริสต์ อิสลาม และพราหมณ์ / ฮินดู / ซิกข์ ร้อยละ 0.21 , 0.09 และ 0.01 ตามลำดับ อำเภอที่มีจำนวนวัดมากที่สุดคือ อำเภอตากถ้ำ อำเภอที่มีจำนวนวัดน้อยที่สุด คือ กิ่งอำเภอลาดยาว

ข้อมูลทางการศาสนา จำนวนศาสนสถาน (วัด โบสถ์ มัสยิด วัดซิกข์) 676 แห่ง โดยแยกเป็น วัด 667 วัด (มหานิกาย 655 วัด, ธรรมยุติกนิกาย 12 วัด) โบสถ์คริสต์ 7 แห่ง (คาทอลิก 6 แห่ง, โปรเตสแตนต์ 1 แห่ง) มัสยิด 1 แห่ง วัดซิกข์ 1 แห่ง จำนวนบุคลากรทางศาสนา ศาสนาพุทธมีพระภิกษุ 5,775 รูป สามเณร 1,556 รูป ศาสนาคริสต์ 11 คน ศาสนาอิสลาม 1 คน จำนวนศาสนิกชน พุทธศาสนิกชน 1,116,432 คน (ร้อยละ 99.58) คริสต์ศาสนิกชน 3,283 คน (ร้อยละ 0.29) อิสลามมีกชน 1,216 คน (ร้อยละ 0.11) พราหมณ์ / ฮินดู / ซิกข์ 165 คน (ร้อยละ 0.02)

พระอารามหลวง 3 แห่ง

- | | | |
|-------------------|----------|---------------------|
| (1) วัดโพธาราม | มหานิกาย | อำเภอเมืองนครสวรรค์ |
| (2) วัดนครสวรรค์ | มหานิกาย | อำเภอเมืองนครสวรรค์ |
| (3) วัดวรนาถบรรพต | มหานิกาย | อำเภอเมืองนครสวรรค์ |

2.1.7 การสาธารณสุข

(1) สถานบริการสาธารณสุข

สถานบริการสาธารณสุข	จำนวน	
	แห่ง	เตียง
สังกัดกระทรวงสาธารณสุข		
- โรงพยาบาลศูนย์ (รพ.สวรรค์ประชารักษ์)	1	653
- รพ.ส่งเสริมสุขภาพ	1	60
- โรงพยาบาลจิตเวชนครสวรรค์	1	45
- โรงพยาบาลชุมชน(ขนาด 30 เตียง 6 แห่ง, 60 เตียง 5 แห่ง, 90 เตียง 1 แห่ง)	12	570
- สถานีอนามัย (ขนาดใหญ่ 33 แห่ง, ขนาดทั่วไป 156 แห่ง)	189	-
- ศูนย์แพทย์ชุมชน	4	-
สังกัดกระทรวงกลาโหม		
- โรงพยาบาลค่ายจิระประวัติ (กรมแพทย์และทหารบก)	1	90
- โรงพยาบาลกองบิน 4 (กองพลบินที่ 3 กองบัญชาการยุทธทางอากาศ)	1	50
สังกัดกระทรวงมหาดไทย		
- ศูนย์บริการสาธารณสุขเทศบาล	5	-

สถานบริการสาธารณสุข	จำนวน	
	แห่ง	เตียง
ภาคเอกชน		
- โรงพยาบาลเอกชน	7	551
- คลินิกแพทย์	111	-
- คลินิกทันตกรรม	35	-
- สถานพยาบาลและผดุงครรภ์	73	-
- ร้านขายยาแผนปัจจุบัน	97	-
- ร้านขายยาแผนปัจจุบันเฉพาะยาบรรจุนรีจ	129	-
- ร้านขายยาแผนโบราณ	92	-
- ร้านผลิตยาแผนโบราณ	24	-

(2) บุคลากรทางการแพทย์

บุคลากร/เตียง	ภาครัฐ			ภาค เอกชน	รวม	อัตราส่วน : ประชากร	
	กระทรวง สาธารณสุข	กระทรวง กลาโหม	กระทรวง มหาดไทย			นครสวรรค์	เป้าหมาย ภาพรวม
แพทย์	205	20	-	33	258	1:4,171	5,000
ทันตแพทย์	51	2	-	2	55	1:19,567	8,500
เภสัชกร	102	3	-	12	107	1:10,058	9,000
พยาบาลวิชาชีพ	1,194	46	8	119	1,367	1:787	900
พยาบาลเทคนิค + จนท.พยาบาล	224	45	2	6	277	1:3,885	-
นักเทคนิคการแพทย์	26	3	-	13	42	1:25,623	-
นักรังสีการแพทย์ + จนท.รังสี	23	5	-	12	40	1:26,904	-
จพ.สาธารณสุขชุมชน	188	2	11	-	201	1:5,354	-
นักวิชาการสาธารณสุข	184	-	2	-	186	1:5,786	-
จนท.บริหารงานสาธารณสุข	167	-	2	-	169	1:6,368	-
เตียง	1,328	140	-	551	2,019	1:533	500

(แหล่งที่มาของข้อมูล : สำนักงานสาธารณสุขจังหวัดนครสวรรค์ วันที่ 8 มิถุนายน 2550)

2.1.8 ความปลอดภัยในชีวิตและทรัพย์สิน

การดำเนินงานที่สำคัญอีกประการหนึ่ง ได้แก่ การรักษาความสงบเรียบร้อยในสังคม ซึ่งจังหวัดได้ตระหนักถึงความสำคัญอย่างยิ่ง โดยมีการจัดตั้งคณะกรรมการการรักษาความสงบเรียบร้อยประจำจังหวัด ตลอดจนมาตรการในการป้องกันปราบปรามโจรผู้ร้ายเพื่อให้ง่เกิดความสงบสุขแก่บ้านเมือง

ในภารกิจการรักษาความสงบเรียบร้อยภายในของจังหวัดนครสวรรค์ มีกองบังคับการตำรวจภูธรจังหวัดนครสวรรค์ดูแลรับผิดชอบ โดยประกอบไปด้วยสถานีตำรวจต่าง ๆ คือ สถานีตำรวจภูธรอำเภอ 13 แห่ง สถานีตำรวจภูธรกิ่งอำเภอ 2 แห่ง และสถานีตำรวจภูธรตำบล 7 แห่ง รวม 22 แห่ง

(แหล่งที่มาของข้อมูล : ตำรวจภูธรจังหวัดนครสวรรค์ ณ วันที่ 15 มิถุนายน 2550)

2.1 9 ทรัพยากรธรรมชาติ

1. น้ำ

ทรัพยากรน้ำของจังหวัดนครสวรรค์ ได้มาจากแหล่งที่สำคัญ ๆ 3 แหล่ง คือ แหล่งน้ำผิวดิน แหล่งน้ำใต้ดิน และแหล่งน้ำชลประทาน ดังนี้

1.1 แหล่งน้ำผิวดิน

แหล่งน้ำผิวดิน ได้แก่ น้ำในแม่น้ำและลำห้วยลำคลองสายต่าง ๆ ซึ่งมีต้นกำเนิดจากภูเขาทางด้านทิศตะวันออก และทิศตะวันตกของจังหวัด มีต้นกำเนิดจากที่อื่นแล้วไหลผ่านจังหวัดนครสวรรค์ แม่น้ำสายใหญ่ที่มีประโยชน์และมีความสำคัญต่อความเป็นอยู่และเศรษฐกิจของประชากร ได้แก่ แม่น้ำเจ้าพระยา แม่น้ำปิง แม่น้ำยม และแม่น้ำน่าน นอกนั้นเป็นลำน้ำสายเล็ก ซึ่งส่วนใหญ่จะไหลลงสู่แม่น้ำดังกล่าวเกือบทั้งสิ้น ดังนั้นแหล่งน้ำผิวดินในจังหวัดนครสวรรค์ที่สำคัญ ๆ จึงได้แก่

(1) **แม่น้ำเจ้าพระยา** เกิดจากการไหลมารวมกันของแม่น้ำปิงและแม่น้ำน่านที่บริเวณปากน้ำโพในเขตเทศบาลนครนครสวรรค์ แล้วไหลลงทางทิศใต้สู่ที่ราบลุ่มภาคกลางตอนใต้ และออกสู่ทะเล ที่อ่าวไทย เป็นแม่น้ำสายสำคัญที่มีประโยชน์ทั้งทางด้านการเกษตร การคมนาคม และการอุตสาหกรรม การอุปโภคบริโภคของบริเวณริมสองฝั่งแม่น้ำมาเป็นเวลาช้านานแล้ว และยังเป็นแหล่งประมงน้ำจืดที่สำคัญอีกด้วย

(2) **แม่น้ำปิง** เป็นลำน้ำสายใหญ่ที่มีต้นกำเนิดมาจากเทือกเขาภาคเหนือ ไหลผ่านท้องที่อำเภอบรรพตพิสัย อำเภอเก้าเลี้ยว มาบรรจบกับแม่น้ำน่านเป็นแม่น้ำเจ้าพระยาบริเวณตำบลปากน้ำโพ เป็นแหล่งน้ำธรรมชาติ ที่สำคัญอีกสายหนึ่ง ทั้งในด้านการเกษตรอุตสาหกรรม การอุปโภคบริโภค ของประชากรบริเวณสองฝั่งแม่น้ำ

(3) **แม่น้ำน่าน** เป็นลำน้ำสายใหญ่ มีต้นกำเนิดมาจากเทือกเขาผีปันน้ำ จังหวัดน่าน ไหลผ่านจังหวัดสำคัญ คือ พิชณุโลก พิษณุตร และผ่านท้องที่อำเภอชุมแสงเข้าอำเภอเมืองนครสวรรค์ ก่อนมาบรรจบกับแม่น้ำปิง ที่ตำบลปากน้ำโพ เป็นแหล่งน้ำที่ใช้ประโยชน์ทั้งด้านการเกษตร การคมนาคม การอุปโภคบริโภค เช่นเดียวกัน

(4) **แม่น้ำยม** ต้นกำเนิดเกิดจากเทือกเขาในจังหวัดแพร่ ไหลผ่านจังหวัดสุโขทัย และจังหวัดกำแพงเพชร ในภาคเหนือลงมาจนบรรจบกับแม่น้ำน่านที่ตำบลเกษไชโย อำเภอชุมแสง สามารถใช้ประโยชน์ในด้านการเกษตร และการอุปโภคบริโภคของประชากรบริเวณสองฝั่งแม่น้ำได้เป็นอย่างดีอีกส่วนหนึ่ง

(5) **ลำน้ำแม่วังก** ต้นกำเนิดจากเทือกเขาสูงในเขตจังหวัดตาก ทางทิศตะวันตกเฉียงเหนือของจังหวัดนครสวรรค์ ไหลผ่านท้องที่อำเภอลาดยาว เป็นแม่น้ำวังมาแล้วไหลลงสู่แม่น้ำเจ้าพระยา ที่จังหวัดอุทัยธานี เป็นลำน้ำที่มีน้ำไหลผ่านตลอดทั้งปี สามารถให้ประโยชน์ในด้านการเพาะปลูกได้ดี และอาจมีปริมาณน้ำเกินความต้องการในฤดูฝน ซึ่งทำให้เกิดน้ำท่วมได้

(6) **คลองโพธิ์** ต้นกำเนิดจากเทือกเขาสูงในท้องที่อำเภอลาดยาวทางด้านทิศตะวันตกของจังหวัดแล้วไหลเลียบเขตจังหวัดมาวมกับลำน้ำแม่วังก ในเขตบริเวณอำเภอสว่างอารมณ์ จังหวัดอุทัยธานี เป็นลำน้ำที่มีน้ำไหลผ่านตลอดทั้งปี ใช้ประโยชน์ในด้านการเพาะปลูกและการอุปโภคบริโภค

(7) **คลองบางไผ่-บางประมุง** แยกจากแม่น้ำปิงที่อำเภอบรรพตพิสัย ผ่านตำบลบางประมุง ออกแม่น้ำเจ้าพระยาที่ตำบลบางมะฝ่อ อำเภอโกรกพระ

(8) **บึงบอระเพ็ด** เป็นบึงที่มีขนาดใหญ่ที่สุดในประเทศไทยมีอาณาเขตครอบคลุม 3 อำเภอของจังหวัดนครสวรรค์ คือ อำเภอเมืองนครสวรรค์ อำเภอชุมแสง และอำเภอท่าตะโก มีเนื้อที่ประมาณ 132,737 ไร่ 56 ตารางวา

สำหรับคลองอื่น ๆ ที่มีน้ำไหลตลอดปี น้ำจะมีมากเกินไป จนเกิดความเสียหาย ในฤดูฝน และน้ำน้อยเกินไปในฤดูแล้งจนไม่สามารถนำมาใช้ประโยชน์ได้ ได้แก่ คลองเกรียงไกรและคลองเกษมในท้องที่อำเภอเมืองนครสวรรค์ และอำเภอชุมแสงซึ่งไหลลงสู่แม่น้ำน่าน คลองบอน คลองท่าตะโก และคลองเจ็ดดง ในท้องที่อำเภอท่าตะโก ไหลลงสู่บึงบอระเพ็ด เป็นต้น แต่ทั้งนี้ลำคลองต่าง ๆ เหล่านี้จะให้ประโยชน์ในด้านเป็นแหล่งเพาะพันธุ์ปลาที่สำคัญในจังหวัดนครสวรรค์

1.2 แหล่งน้ำชลประทาน

แหล่งน้ำชลประทานของจังหวัดนครสวรรค์ ได้มาจากโครงการชลประทานของกรมชลประทาน ประกอบด้วยโครงการขนาดเล็ก ขนาดกลาง โดยกรมชลประทานมีหน้าที่ในการจัดหาและส่งน้ำ เพื่อการอุปโภคบริโภค และบรรเทาอุทกภัย

ลักษณะโครงการชลประทาน มีทั้งการสร้างอ่างเก็บน้ำและเหมืองฝายพื้นที่ชลประทาน ทั้งสิ้น 890,163 ไร่ คิดเป็นร้อยละ 14.83 ของเนื้อที่จังหวัดหรือร้อยละ 20.42 ของพื้นที่การเกษตรของจังหวัด วัตถุประสงค์ของการชลประทานของจังหวัดนครสวรรค์คือ การส่งน้ำเพื่อการทำนาข้าว เป็นส่วนใหญ่ ที่ตั้งโครงการชลประทานกระจายอยู่ตามอำเภอต่าง ๆ และมีความหนาแน่นบริเวณใกล้แม่น้ำ สายสำคัญ คือ แม่น้ำปิง แม่น้ำน่าน และแม่น้ำเจ้าพระยา

2. ป่าไม้

ข้อมูลจากสำนักงานทรัพยากรธรรมชาติและสิ่งแวดล้อมจังหวัดนครสวรรค์ ณ วันที่ 16 พฤษภาคม 2549 จังหวัดนครสวรรค์มีพื้นที่ป่าทั้งสิ้น 1,039,814 ไร่ แยกเป็น ป่าชุมชน 369,403 ไร่ ป่าเศรษฐกิจ 390,931 ไร่ และป่าอนุรักษ์ 279,480 ไร่

สำนักงานคณะกรรมการจําแนกประเภทที่ดิน กรมพัฒนาที่ดิน จําแนกที่ดินในจังหวัดนครสวรรค์ไว้เป็นป่าไม้ถาวร ตามมติคณะรัฐมนตรี จํานวนทั้งสิ้น 6 ป่า และทางราชการได้ประกาศเป็นเขต ป่าสงวนแห่งชาติ จํานวน 6 ป่า ได้แก่ ป่าแม่จัน-แม่เปิน ป่าดงยาง-ห้วยพลับ ป่าเขาสูงและป่าเขาพระ ป่าเขาสนามชัย ป่าเขาหลวง และป่าเขาคอก ป่าเขาโลม และป่าเขาสอยดาว ชนิดของป่าจําแนกออกเป็น ป่าดิบเขา ดิบแล้ง เต็งรัง และป่าเบญจพรรณ ซึ่งมีพันธุ์ไม้ที่สำคัญหลายชนิด เช่น ไม้ยาง ตะเคียน กระบาก เสลา พะยอม มะค่าโมง สมอพิเภก แดง เต็ง รัง เหียง พลวง สัก เป็นต้น

3. แร่ธาตุ

จากสภาพธรณีวิทยาที่พบในบริเวณที่หินมีอายุเก่าแก่มากของจังหวัดนครสวรรค์จะเป็นทิวเขาส่วนใหญ่ทางทิศตะวันตก แร่ต่าง ๆ ที่มีคุณค่าทางเศรษฐกิจส่วนใหญ่จะจํากัดอยู่เฉพาะในทิวเขา ทางทิศตะวันตกของจังหวัดและมีแร่กระจายอยู่ทางตอนกลาง และทางทิศตะวันออกบ้าง

แหล่งแร่เศรษฐกิจที่พบแล้วในจังหวัดนครสวรรค์ มีดังนี้

แร่ยิปซัม (Gypsum) พบที่อำเภอหนองบัว มีปริมาณการผลิตถึงร้อยละ 69.2 ของภาคเหนือ หรือร้อยละ 22.5 ของประเทศ ลักษณะการใช้แร่ยิปซัมถูกนำไปใช้เพื่อการผลิตปูนซีเมนต์ (Portland Cement) เป็นส่วนใหญ่ แผ่นยิปซัมอัด (Gypsum Board)

แร่เหล็ก (Iron) พบที่ ตำบลหัวหวาย อำเภอตากาลี (ทำการผลิตแล้ว) และเข่าบ่อเหล็ก-เข่าบ่อแก้ว อำเภอพยุหะคีรี การผลิตแร่เหล็กในจังหวัดมีปริมาณลดลงในปัจจุบัน

หินอ่อน (Marble) พบที่อำเภอบรรพตพิสัย การผลิตหินอ่อนเพิ่งเริ่มดำเนินการผลิตใน พ.ศ. 2523 เพียง 100 ตัน ปริมาณการผลิตหินอ่อนเพิ่มขึ้นทุกปี เพราะมีความนิยมนำหินอ่อนไปประดับที่อยู่อาศัย และอาคาร

สำนักงานเพิ่มมากขึ้น ขนาดการผลิตในจังหวัดยังคงเป็นอุตสาหกรรมขนาดเล็ก มีโรงงานผลิตหินอ่อนและหินแกรนิต 3 แห่ง ขนาดเงินทุนรวม 176.8 ล้านบาท

หินแกรนิต (Granite) พบที่อำเภอบรรพตพิสัย การผลิตหินแกรนิตในจังหวัดนครสวรรค์ มีการผลิตครั้งแรกใน พ.ศ. 2534 ปริมาณผลผลิต 500 ตัน ลักษณะการใช้เช่นเดียวกับหินอ่อน คือนำไปใช้ประดับอาคารและที่อยู่อาศัย

ดินมาร์ล (Marl) หรือดินสอพอง พบที่อำเภอตากาลี

หินปูน (Limestone) กระจายอยู่ทั่วไปในจังหวัด จังหวัดนครสวรรค์เป็นแหล่งผลิต หินปูนแหล่งเดียวของภาคเหนือ ลักษณะการใช้ส่วนใหญ่หินปูนถูกนำไปใช้ในอุตสาหกรรมปูนซีเมนต์ สำหรับอุตสาหกรรมอื่น ๆ ที่นำแร่หินปูนไปใช้คือ อุตสาหกรรมน้ำตาล อุตสาหกรรมแคลเซียม คาร์ไบด์ อุตสาหกรรมเครื่องหนัง และอุตสาหกรรมปูนขาว

ทราย (Sand) มีอยู่ทั่วไปตามบริเวณลุ่มแม่น้ำปิง

จากลักษณะทางธรณีของจังหวัดนครสวรรค์ พบว่าโอกาสที่จะพบแหล่งแร่เศรษฐกิจ ยังมีโอกาสเกิดขึ้นได้ในพื้นที่ที่เป็นภูเขาทางทิศตะวันตก หากได้มีการสำรวจอย่างจริงจัง

4. **แหล่งท่องเที่ยว** แหล่งท่องเที่ยวในจังหวัดนครสวรรค์ เมื่อแบ่งตามเขตอำเภอต่าง ๆ จะได้ดังนี้

1. **อำเภอเมืองนครสวรรค์** แหล่งท่องเที่ยว ได้แก่ วนอุทยานเขาหลวง-เขาถ้ำป่อยา ต้นแม่น้ำเจ้าพระยา บึงบอระเพ็ด อุทยานนกน้ำ เขากบ (วัดวนาถบรรพต) วัดนครสวรรค์ วัดเกรียงไกรกลาง วัดศรีสวรรค์สังฆาราม (วัดถือน้ำ) วัดจอมคีรีนาคพรต อุทยานสวรรค์

2. **อำเภอบรรพตพิสัย** แหล่งท่องเที่ยว ได้แก่ เขาหน่อ ดงแม่นางเมือง

3. **อำเภอตากาลี** แหล่งท่องเที่ยว ได้แก่ เขาพระเจดีย์ (เขากากซาก) ถ้ำเพชร-ถ้ำทอง เขาล้านบุญนาคนันท์ จันเสนเมืองโบราณ

4. **อำเภอแม่วงก์** แหล่งท่องเที่ยว ได้แก่ น้ำตกแม่เฒ่า เขาชนกัน

5. **อำเภอตากฟ้า** แหล่งท่องเที่ยว ได้แก่ วัดถ้ำพรสวรรค์ วัดถ้ำเขาชายธง

6. **อำเภอหนองบัว** แหล่งท่องเที่ยว ได้แก่ เขาพระ พิพิธภัณฑสถานบ้านวัดหนองกลับ

7. **กิ่งอำเภอชุมตาบง** แหล่งท่องเที่ยว ได้แก่ ทุ่งหินเทิน

2.1.10 การพาณิชย์กรรม

ความเป็นศูนย์กลางทางเศรษฐกิจของจังหวัดนครสวรรค์ สามารถวัดได้จากธุรกิจการค้าต่าง ๆ ในจังหวัดนครสวรรค์ ในปัจจุบันมีธุรกิจการค้า ดังนี้

ประเภทธุรกิจการค้า	ยังประกอบอยู่ (แห่ง)	จดทะเบียนใหม่ (แห่ง)	เลิกกิจการ (แห่ง)
นิติบุคคล			
- บริษัท	885	25	12
- ห้างหุ้นส่วนจำกัด	1,843	46	19
- ห้างหุ้นส่วนสามัญนิติบุคคล	28	-	-
ทะเบียนพาณิชย์	1,378	116	22

(แหล่งที่มา : สำนักงานพัฒนาธุรกิจการค้าจังหวัดนครสวรรค์ ณ วันที่ 30 พฤษภาคม 2550)

2.1.11 พืชเศรษฐกิจหลัก

พืชเศรษฐกิจที่สำคัญของจังหวัดนครสวรรค์ คือ ข้าว ข้าวโพด ข้าวฟ่าง ถั่วเขียว ถั่วเหลือง ถั่วลิสง อ้อย ฝ้าย งา และมันสำปะหลัง โดยเป็นแหล่งปลูกข้าวที่ใหญ่ที่สุดในภาคเหนือ เป็นแหล่งปลูกข้าวโพดที่ใหญ่เป็นที่สองในภาคเหนือ รองจากจังหวัดเพชรบูรณ์ และเป็นแหล่งปลูกอ้อยที่ใหญ่เป็นที่สองในภาคเหนือ รองจากจังหวัดกำแพงเพชร

2.1.12 การประมง

แหล่งประมงน้ำจืดที่ใหญ่ที่สุด ได้แก่ บึงบอระเพ็ด มีเนื้อที่ประมาณ 132,737 ไร่ และยังมีแม่น้ำสองสายที่สำคัญ คือ แม่น้ำปิง (เป็นพื้นที่ที่ทำการประมงน้ำจืด ประมาณ 209,867 ไร่ ปริมาณสัตว์น้ำ ที่จับได้จากแหล่งน้ำ แม่น้ำปิงรวมกับแม่น้ำวัง) และแม่น้ำน่าน (แม่น้ำน่านรวมกับแม่น้ำยม) ไหลมารวมที่บริเวณปากน้ำโพ ซึ่งเป็นจุดเริ่มต้นของแม่น้ำเจ้าพระยา นอกจากนี้ ยังมีแหล่งน้ำต่าง ๆ เช่น ลำคลอง หนอง บึง มีผลผลิตธรรมชาติ ประมาณ 4,500-5,000 ตันต่อปี มูลค่าประมาณ 422 ล้านบาท

การเพาะเลี้ยงสัตว์น้ำจืด ในปี 2549 จำนวน 18,181 ครัวเรือน ในพื้นที่ 21,319.50 ไร่ รวม 37,408 บ่อ
พื้นที่ที่ทำการเพาะเลี้ยงมากที่สุดคือ อำเภอเมืองนครสวรรค์ 5,928 ไร่ 13,668 บ่อ

อำเภอ/กิ่งอำเภอ	การเพาะเลี้ยงสัตว์น้ำจืด				ปริมาณการ จับสัตว์น้ำจืด	หมายเหตุ
	จำนวน ครัวเรือน	จำนวนบ่อ	เนื้อที่ (ไร่)	ปริมาณ (กก.)		
รวมยอด	18,181	37,408	21,319.50	35,482,898	8,727,522	
เมืองนครสวรรค์	3,126	13,668	5,928	19,330,990	1,363,702	
โกรกพระ	718	1,327	872.25	3,723,583	502,898	
ชุมแสง	2,512	4,732	3,175.25	3,149,467	1,154,979	
หนองบัว	1,321	1,480	750.25	260,353	255,392	
บรรพตพิสัย	1,721	3,200	1,870.75	4,602,519	615,926	
เก้าเลี้ยว	1,053	1,852	773	345,906	152,746	
ตากสิน	415	675	277	84,339	261,001	
ท่าตะโก	2,349	2,932	1,946.50	762,708	1,382,625	
ไพศาลี	653	954	934.25	479,128	368,958	
พยุหะคีรี	835	1,762	714.75	664,575	255,785	
ลาดยาว	772	1,176	963.25	1,530,388	402,990	
ตากฟ้า	523	620	153	271,552	707,480	
แม่วงก์	617	739	584.75	215,018	351,503	
กิ่งอำเภอแม่เปิน	422	766	1,201.50	282,120	670,201	
กิ่งอำเภอชุมตาบง	1,144	1,525	1,174.50	210,252	281,356	

(แหล่งที่มาของข้อมูล : กรมประมงจังหวัดนครสวรรค์ ข้อมูล พ.ศ.2549)

2.1.13 การอุตสาหกรรม

สำหรับภาคอุตสาหกรรมของจังหวัดนครสวรรค์ ในปี พ.ศ.2549 มีการประกอบการทั้งสิ้น 1,040 แห่ง เงินลงทุนทั้งสิ้น 21,683.30 ล้านบาท ก่อให้เกิดการจ้างแรงงาน จำนวน 20,424 คน ดังนี้

หมวดอุตสาหกรรม	จำนวน สถาน ประกอบการ (แห่ง)	จำนวนเงินลงทุน (ล้านบาท)	จำนวนแรงงาน (คน)
1 อุตสาหกรรมกระดาษ	256	4,033.05	2,696
2. อุตสาหกรรมอาหาร	90	8,290.48	3,203
3. อุตสาหกรรมเครื่องดื่ม	6	472.48	602
4. อุตสาหกรรมสิ่งทอ	3	159.01	2,447
5. อุตสาหกรรมเครื่องแต่งกาย	9	444.20	2,419
6. อุตสาหกรรมเครื่องหนัง	1	3.20	70
7. อุตสาหกรรมไม้และผลิตภัณฑ์จากไม้	17	202.78	888
8. อุตสาหกรรมเฟอร์นิเจอร์	33	55.63	389
9. อุตสาหกรรมกระดาษ	1	2,800.00	175
10. อุตสาหกรรมสิ่งพิมพ์	12	33.57	78
11. อุตสาหกรรมเคมี	10	28.67	104
12. อุตสาหกรรมปิโตรเคมี	7	212.66	67
13. อุตสาหกรรมยาง	28	52.19	88
14. อุตสาหกรรมพลาสติก	13	1,525.57	1,394
15. อุตสาหกรรมอลูมิเนียม	109	1,384.10	1,647
16. อุตสาหกรรมโลหะ	12	80.94	211
17. อุตสาหกรรมผลิตภัณฑ์โลหะ	100	242.71	567
18. อุตสาหกรรมเครื่องจักรกล	144	228.70	960
19. อุตสาหกรรมไฟฟ้า	10	53.15	571
20. อุตสาหกรรมขนส่ง	109	702.68	1,007
21. อุตสาหกรรมอื่น ๆ	70	677.53	841
รวม	1,040	21,683.30	20,424

(แหล่งที่มาของข้อมูล : สำนักงานอุตสาหกรรมจังหวัดนครสวรรค์ ข้อมูล ณ วันที่ 8 สิงหาคม 2549)

2.2 ด้านการเมือง - การบริหาร

โครงสร้างและอำนาจหน้าที่ในการบริหารงานขององค์การบริหารส่วนจังหวัดนครสวรรค์ ซึ่งเป็นองค์กรปกครองส่วนท้องถิ่นรูปแบบหนึ่ง โดยจัดตั้งขึ้นตามพระราชบัญญัติองค์การบริหารส่วนจังหวัด พ.ศ.2540 มีโครงสร้างบทบาท อำนาจหน้าที่ และพื้นที่ความรับผิดชอบ ดังนี้

2.5.1 โครงสร้างขององค์การบริหารส่วนจังหวัดนครสวรรค์ ประกอบไปด้วยฝ่ายนิติบัญญัติและฝ่ายบริหาร ดังนี้

❖ **ฝ่ายนิติบัญญัติ** ได้แก่ สภาองค์การบริหารส่วนจังหวัดนครสวรรค์ ประกอบไปด้วยสมาชิกสภาองค์การบริหารส่วนจังหวัดนครสวรรค์ ซึ่งราษฎรเลือกตั้ง จำนวน 36 คน วาระของสภาองค์การบริหารส่วนจังหวัดนครสวรรค์ มีกำหนดคราวละสี่ปีนับแต่วันเลือกตั้ง

❖ **ฝ่ายบริหาร** ได้แก่ นายองค์การบริหารส่วนจังหวัดนครสวรรค์ ซึ่งมาจากการเลือกตั้งโดยตรงเป็นผู้บริหาร และมีคณะผู้บริหารประกอบด้วย รองนายองค์การบริหารส่วนจังหวัดนครสวรรค์ จำนวน 3 คน

2.5.2 โครงสร้างส่วนราชการองค์การบริหารส่วนจังหวัดนครสวรรค์

โครงสร้างของส่วนราชการองค์การบริหารส่วนจังหวัดนครสวรรค์ เป็นไปตามมาตรา 41 แห่งพระราชบัญญัติองค์การบริหารส่วนจังหวัด พ.ศ.2540 มาตรา 4 แห่งพระราชกฤษฎีกา ระเบียบข้าราชการองค์การบริหารส่วนจังหวัด พ.ศ. 2541 และประกาศองค์การบริหารส่วนจังหวัดนครสวรรค์ ลงวันที่ 29 กรกฎาคม 2541 เรื่อง การจัดแบ่งส่วนราชการขององค์การบริหารส่วนจังหวัดนครสวรรค์ ประกอบด้วย

1. สำนักปลัดองค์การบริหารส่วนจังหวัด
2. กองกิจการสภาองค์การบริหารส่วนจังหวัด
3. กองแผนและงบประมาณ
4. กองคลัง
5. กองช่าง
6. กองส่งเสริมคุณภาพชีวิต
7. กองการศึกษา ศาสนาและวัฒนธรรม
8. กองกิจการพาณิชย์
9. หน่วยตรวจสอบภายใน

องค์การบริหารส่วนจังหวัดนครสวรรค์ มีข้าราชการองค์การบริหารส่วนจังหวัดนครสวรรค์ โดยมีนายกองค์การบริหารส่วนจังหวัดนครสวรรค์ เป็นผู้บริหารสูงสุด และมีรองนายกองค์การบริหารส่วนจังหวัดนครสวรรค์ ปลัดองค์การบริหารส่วนจังหวัดนครสวรรค์ เป็นผู้บริหารระดับสูงรองจากนายกองค์การบริหารส่วนจังหวัดนครสวรรค์ ตามลำดับ

ปลัดองค์การบริหารส่วนจังหวัดนครสวรรค์, รองปลัดองค์การบริหารส่วนจังหวัดนครสวรรค์ และหัวหน้าส่วนราชการขององค์การบริหารส่วนจังหวัดนครสวรรค์ มีหน้าที่รับผิดชอบในการบริหารกิจการขององค์การบริหารส่วนจังหวัดนครสวรรค์ ตามที่นายกองค์การบริหารส่วนจังหวัดนครสวรรค์มอบหมาย

✌ **อัตรากำลังข้าราชการ ลูกจ้างประจำและพนักงานจ้าง ขององค์การบริหารส่วนจังหวัดนครสวรรค์**

1) ข้าราชการองค์การบริหารส่วนจังหวัดนครสวรรค์	จำนวน	102 คน
2) ลูกจ้างประจำ	จำนวน	48 คน
3) พนักงานจ้าง	จำนวน	179 คน
รวมทั้งสิ้น	จำนวน	329 คน

(แหล่งที่มาของข้อมูล : สำนักปลัดองค์การบริหารส่วนจังหวัดนครสวรรค์ ณ วันที่ 30 พฤษภาคม 2550)

แผนภูมิโครงสร้างองค์การบริหารส่วนจังหวัดนครสวรรค์

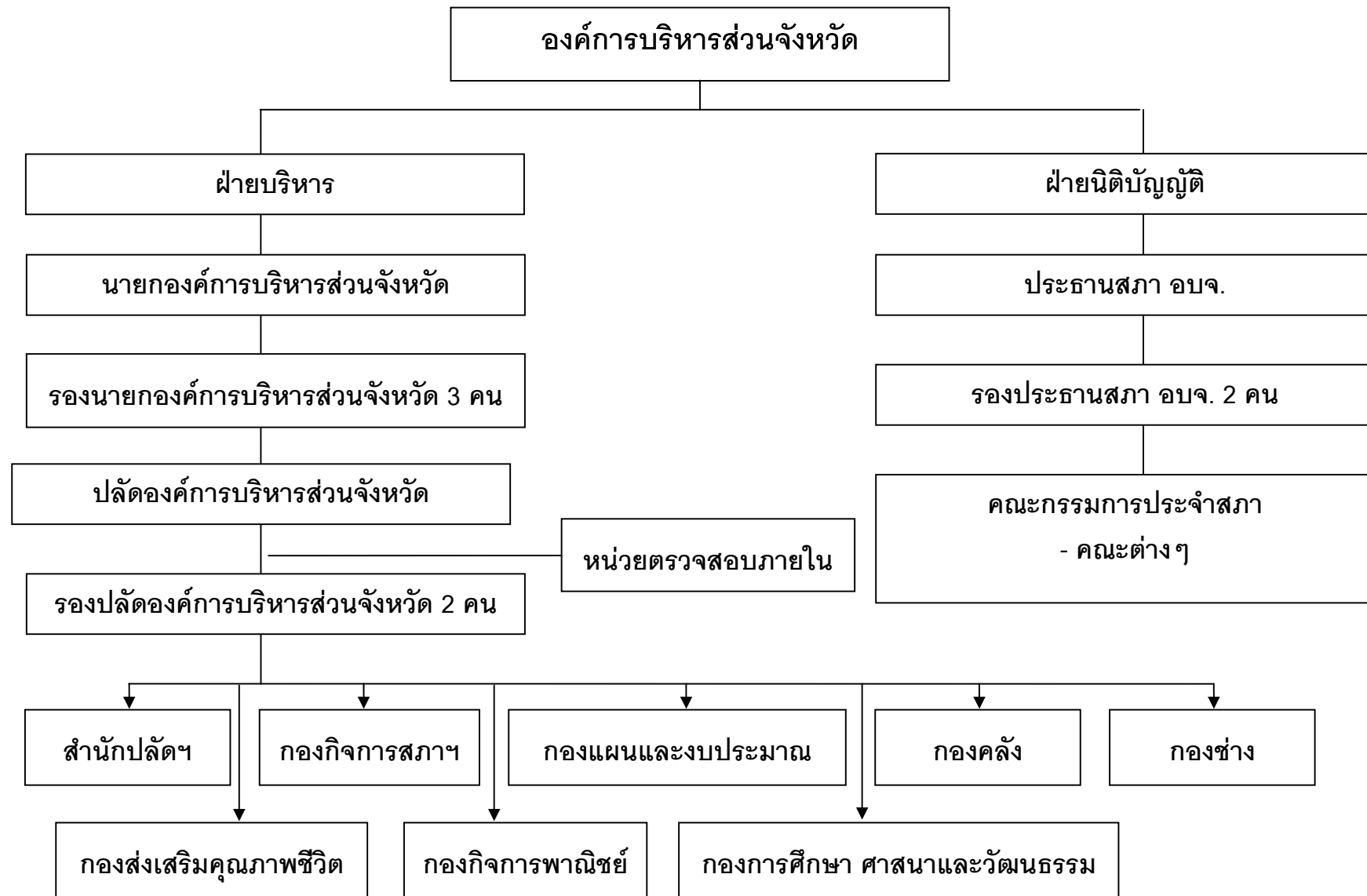

2.5.3 การคลังท้องถิ่น

การบริหารรายรับ

ตารางแสดงบัญชีรายรับ (รวมเงินอุดหนุน) 3 ปี ย้อนหลัง ขององค์การบริหารส่วนจังหวัดนครสวรรค์

หมวด	รายรับจริง		
	ปี 2547	ปี 2548	ปี 2549
1. ภาษีอากร	278,646,885.54	299,444,548.21	354,281,972.11
2. ค่าธรรมเนียมค่าปรับและใบอนุญาต	1,480,125.93	587,191.00	2,906,735.50
3. รายได้จากทรัพย์สิน	557,598.82	1,333,884.37	4,786,543.44
4. รายได้เบ็ดเตล็ด	465,878.00	1,495,360.03	2,554,776.48
5. รายได้จากทุน	108,800.00	1,105,000.00	70,460.00
6. เงินอุดหนุน			
- เงินอุดหนุนทั่วไป	55,167,624.00	108,568,560.00	152,233,413.26
- เงินอุดหนุนเฉพาะกิจ	12,561,000.00	-	3,147,000.00
รวมเงินอุดหนุน	<u>67,728,624.00</u>	<u>108,568,560.00</u>	<u>155,380,413.26</u>
รวมรายได้ทั้งสิ้น	<u>348,987,912.29</u>	<u>412,534,543.61</u>	<u>519,980,900.79</u>

การบริหารรายจ่าย

ตารางแสดงบัญชีรายจ่าย (รวมเงินอุดหนุน) 3 ปี ย้อนหลัง ขององค์การบริหารส่วนจังหวัดนครสวรรค์

หมวด	รายจ่ายจริง		
	ปี 2547	ปี 2548	ปี 2549
1. รายจ่ายประจำ			
- งบกลาง	11,136,622.00	19,466,028.00	15,191,838.00
- หมวดเงินเดือนและค่าจ้างประจำ	12,199,599.70	23,441,134.01	25,274,298.93
- หมวดค่าจ้างชั่วคราว	-	3,380,272.78	6,783,390.27
- หมวดค่าตอบแทนใช้สอยและวัสดุ	69,279,200.65	41,061,566.22	131,501,720.73
- หมวดค่าสาธารณูปโภค	1,897,664.83	1,460,359.50	1,692,394.68
- หมวดเงินอุดหนุน	27,311,664.00	6,686,400.00	6,283,491.00
รวม	<u>121,824,751.18</u>	<u>95,495,760.51</u>	<u>186,727,133.61</u>
2. รายจ่ายพิเศษ			
- หมวดค่าครุภัณฑ์ที่ดินและสิ่งก่อสร้าง	90,786,539.00	158,523,528.00	123,653,150.00
- หมวดรายจ่ายอื่น	6,510,540.94	11,583,519.31	15,032,356.79
- เงินอุดหนุนเฉพาะกิจ	12,561,000.00	-	3,147,000.00
- เงินอุดหนุนทั่วไป	55,164,096.00	108,398,912.78	150,338,811.91
รวม	<u>165,022,175.94</u>	<u>278,505,960.09</u>	<u>292,171,318.70</u>
รวมทั้งสิ้น	<u>286,846,927.12</u>	<u>374,001,720.60</u>	<u>478,898,452.31</u>

สมาชิกสภาองค์การบริหารส่วนจังหวัดนครสวรรค์

เขตอำเภอเมือง

1. นางกิริติมา	นภาพร	5. นายพิสิฐคุณ	มาสง่า
2. นายสมเดช	ตั้งจิตถาวรกุล	6. ดาบตำรวจธงชัย	วชิษฐ์จะ
3. นายนพดล	สันติภาพจันทร์	7. นายภักดี	บุษยบุตร
4. นายวิฑูร	เจริญชัยฤทธิ์	8. นายธำรง	วรทอง

เขตอำเภอลาดยาว

1. นายอภิสิทธิ์	อินทสิทธิ์
2. นายองอาจ	มาเม่น
3. นางสาวชุติมา	เสรีรัฐ

เขตอำเภอบรรพตพิสัย

1. นายสุธี	นภาพร
2. นางอังสุมาลย์	เชียวชาญเวช
3. นายสุทิน	พิลึก

เขตอำเภอตากาลี

1. นายทนายาท	เกียรติชูศักดิ์
2. นายน้ำเชื่อม	คงทิม
3. นายกิติรัตน์	ภัทรปรีชาสกุล
4. นายณัฐวุฒิ	ธานินทร์ภักดี

เขตอำเภอหนองบัว

1. นางดลฤดี	ดิยะโสภณจิต
2. นายอุปลัมภ์	อินสุธา

เขตอำเภอชุมแสง

1. นายไพโรจน์	จุลพงศธร
2. นายวินัย	ธัญญาวินิชกุล

เขตอำเภอตากฟ้า

1. นายศิริชัย	ปานอุดมลักษณะณ์
2. นายเฉลิมชัย	สวรรค์คนากร

เขตอำเภอไพศาลี

1. นายสุรวีทย์	ฤทธิ์ฉ่ำ
2. นายภราดร	อุดมการเกษตร

เขตอำเภอพยุหะคีรี

1. นายทรงศักดิ์	สงเสริมอุดมชัย
2. นายมีคม	ศกุนรักษ์

เขตอำเภอท่าตะโก

1. นายมานพ ศรีผึ้ง
2. นางจิตรา หมีทอง

เขตอำเภอโกรกพระ

1. นายฉลอง ธงชัย

เขตอำเภอแม่เปิน

1. นายยสพล ไกรวิริยะ

เขตอำเภอแม่วงก์

1. นายธนาคม จันทรังษ์
2. นายเสริม รุ่งรัตน์

เขตอำเภอเก้าเลี้ยว

1. นายสาโรจน์ อินทร์ขุน

เขตอำเภอชุมตาบง

1. นายสุนทร รอดพุ่ม

2.3 สรุปผลการพัฒนาท้องถิ่นในระยะที่ผ่านมา

องค์การบริหารส่วนจังหวัดนครสวรรค์ ได้ดำเนินการจัดทำแผนพัฒนาขององค์การบริหารส่วนจังหวัด ประจำปี 2550 รวมทั้งแก้ไขเพิ่มเติม เพื่อให้เป็นกรอบแนวทางในการพัฒนาท้องถิ่น โดยการนำปัญหาความต้องการ นโยบายและศักยภาพ ฯลฯ มากำหนดวัตถุประสงค์ และเป้าหมายในการจัดทำแผนพัฒนาขององค์การบริหารส่วน จังหวัด

ผลการดำเนินงานตามแผนพัฒนาฉบับดังกล่าว ได้ดำเนินงานครบคลุมทั้ง 6 ยุทธศาสตร์ ประกอบด้วย โครงการทั้งหมด 300 โครงการ จำนวนงบประมาณ 356,994,800 บาท โดยดำเนินการแล้ว 204 โครงการ เป็นเงินงบประมาณทั้งสิ้นประมาณ 250,320,280 บาท รายละเอียดตามตารางเปรียบเทียบจำนวนแผนงาน / โครงการ ดังนี้

ตารางเปรียบเทียบจำนวนโครงการและงบประมาณในแผนพัฒนาประจำปีที่ผ่านมา (2550) กับจำนวนแผนงาน / โครงการและงบประมาณที่ดำเนินการจริง

ยุทธศาสตร์	จำนวนโครงการ			จำนวนงบประมาณ		
	ตามแผน ปี 2550	ดำเนินการจริง	ร้อยละ	ตามแผน ปี 2550	ดำเนินการจริง	ร้อยละ
1.การแก้ไขปัญหาคความยากจน	101	69	68.32	184,480,000	145,283,000	78.75
2.การพัฒนาคนและสังคมที่มีคุณภาพ	52	38	73.08	61,458,900	42,464,300	69.09
3.การเพิ่มขีดความสามารถในการแข่งขันเชิงเศรษฐกิจ	43	37	86.05	29,247,400	26,162,490	89.45
4.การบริหารจัดการทรัพยากรธรรมชาติและสิ่งแวดล้อม	18	7	38.89	13,820,000	5,490,000	39.73
5.การบริหารกิจการบ้านเมืองที่ดี	80	48	60.00	64,200,500	27,232,490	42.42
6.การส่งเสริมประชาธิปไตยและกระบวนการประชาสังคม	6	5	83.34	3,788,000	3,688,000	97.36
รวม	300	204	68.00	356,994,800	250,320,280	70.12

ส่วนที่ 3

สรุปผลการพัฒนาท้องถิ่นในปีที่ผ่านมา

3.1 สรุปสถานการณ์การพัฒนา

องค์การบริหารส่วนจังหวัดนครสวรรค์ ได้ดำเนินการจัดทำแผนพัฒนาองค์การบริหารส่วนจังหวัด ประจำปี 2550 รวมทั้งแก้ไขเพิ่มเติม เพื่อให้เป็นกรอบแนวทางในการพัฒนาท้องถิ่น โดยการนำปัญหาความต้องการนโยบาย และศักยภาพ ฯลฯ มากำหนดวัตถุประสงค์ และเป้าหมายในการจัดทำแผนพัฒนาองค์การบริหารส่วนจังหวัด

ผลการดำเนินงานตามแผนฉบับดังกล่าว ได้ดำเนินงานครอบคลุมทั้ง 6 ยุทธศาสตร์ ประกอบด้วย โครงการทั้งหมด 300 โครงการ จำนวนงบประมาณ 356,994,800 บาท โดยดำเนินการแล้ว 204 โครงการ เป็นเงินงบประมาณทั้งสิ้นประมาณ 250,320,280 บาท รายละเอียดตามตารางเปรียบเทียบจำนวนแผนงาน / โครงการ ดังนี้

ตารางเปรียบเทียบจำนวนโครงการและงบประมาณในแผนพัฒนาประจำปีที่ผ่านมา กับโครงการและงบประมาณที่ดำเนินการจริง ปี 2550

ยุทธศาสตร์	จำนวนโครงการ			จำนวนงบประมาณ		
	ตามแผนปี 2550	ดำเนินการจริง	ร้อยละ	ตามแผนปี 2550	ดำเนินการจริง	ร้อยละ
1.การแก้ไขปัญหาความยากจน	101	69	68.32	184,480,000	145,283,000	78.75
2.การพัฒนาคนและสังคมที่มีคุณภาพ	52	38	73.08	61,458,900	42,464,300	69.09
3.การเพิ่มขีดความสามารถในการแข่งขันเชิงเศรษฐกิจ	43	37	86.05	29,247,400	26,162,490	89.45
4.การบริหารจัดการทรัพยากรธรรมชาติและสิ่งแวดล้อม	18	7	38.89	13,820,000	5,490,000	39.73
5.การบริหารกิจการบ้านเมืองที่ดี	80	48	60.00	64,200,500	27,232,490	42.42
6.การส่งเสริมประชาธิปไตยและกระบวนการประชาสังคม	6	5	83.34	3,788,000	3,688,000	97.36
รวม	300	204	68.00	356,994,800	250,320,280	70.12

จากตารางพบว่า

จำนวนโครงการและงบประมาณ ตามแผนพัฒนาประจำปี 2550 นำมาดำเนินการจริง ในปี 2550 ปรากฏว่า

- องค์การบริหารส่วนจังหวัดนครสวรรค์มีโครงการที่ดำเนินการจริงมากที่สุด ได้แก่ การเพิ่มขีดความสามารถในการแข่งขันเชิงเศรษฐกิจ คิดเป็นร้อยละ 86.05 รองลงมา ได้แก่ การส่งเสริมประชาธิปไตยและกระบวนการประชาสังคม คิดเป็นร้อยละ 83.34 และการพัฒนาคนและสังคมที่มีคุณภาพ คิดเป็นร้อยละ 73.08 การแก้ไขปัญหาความยากจน คิดเป็นร้อยละ 68.32 การบริหารกิจการบ้านเมืองที่ดี คิดเป็นร้อยละ 60.00 และการบริหารจัดการทรัพยากรธรรมชาติและสิ่งแวดล้อม คิดเป็นร้อยละ 38.89 โดยในภาพรวมทั้ง 6 ยุทธศาสตร์ องค์การบริหารส่วนจังหวัดนครสวรรค์ มีจำนวนโครงการที่นำมาดำเนินการจริงทั้งหมดเมื่อเปรียบเทียบกับแผนพัฒนาที่ตั้งไว้ คิดเป็นร้อยละ 68.00

- องค์การบริหารส่วนจังหวัดนครสวรรค์มีงบประมาณที่ดำเนินการจริงได้มากที่สุด ได้แก่ การส่งเสริมประชาธิปไตยและกระบวนการประชาสังคม คิดเป็นร้อยละ 97.36 รองลงมา ได้แก่ การเพิ่มขีดความสามารถในการแข่งขันเชิงเศรษฐกิจ คิดเป็นร้อยละ 89.45 การแก้ไขปัญหาความยากจน คิดเป็นร้อยละ 78.75 การพัฒนาคนและสังคมที่มีคุณภาพ คิดเป็นร้อยละ 69.09 การบริหารกิจการบ้านเมืองที่ดี คิดเป็นร้อยละ 42.42 และการบริหารจัดการทรัพยากรธรรมชาติและสิ่งแวดล้อมคิดเป็นร้อยละ 39.73 ในภาพรวมทั้ง 6 ยุทธศาสตร์ องค์การบริหารส่วนจังหวัดนครสวรรค์ มีจำนวนงบประมาณที่นำมาดำเนินการจริงทั้งหมด เมื่อเปรียบเทียบกับแผนพัฒนาที่ตั้งไว้ คิดเป็นร้อยละ 70.12

สรุป

องค์การบริหารส่วนจังหวัดนครสวรรค์ สามารถนำโครงการตามแผนพัฒนา ประจำปี 2550 มาดำเนินการจริงอยู่ในเกณฑ์พอใช้ (ร้อยละ 68.00) และนำจำนวนเงินมาปฏิบัติจริง อยู่ในเกณฑ์ดี (ร้อยละ 70.12)

ตารางเปรียบเทียบจำนวนโครงการและงบประมาณที่ดำเนินงานจริง ในแผนการดำเนินงาน ประจำปี 2550 จำแนกตามยุทธศาสตร์

ยุทธศาสตร์	จำนวนโครงการ ดำเนินการจริง	ร้อยละของ โครงการ ทั้งหมด	จำนวนงบประมาณ ดำเนินการจริง	ร้อยละของ งบประมาณทั้งหมด
1. การแก้ไขปัญหาความยากจน	69	33.82	145,283,000	58.05
2. การพัฒนาคนและสังคมที่มีคุณภาพ	38	18.63	42,464,300	16.96
3. การเพิ่มขีดความสามารถในการแข่งขันเชิงเศรษฐกิจ	37	18.14	26,162,490	10.45
4. การบริหารจัดการทรัพยากรธรรมชาติและสิ่งแวดล้อม	7	3.43	5,490,000	2.19
5. การบริหารกิจการบ้านเมืองที่ดี	48	23.53	27,232,490	10.88
6. การส่งเสริมประชาธิปไตยและกระบวนการประชาสังคม	5	2.45	3,688,000	1.47
รวม	204	100.00	250,320,280	100.00

จากตาราง พบว่า

- ตามแผนการดำเนินงาน ประจำปี พ.ศ.2550 องค์การบริหารส่วนจังหวัดนครสวรรค์ มีจำนวนโครงการที่ดำเนินการจริงตามยุทธศาสตร์การพัฒนา 6 ยุทธศาสตร์ ปรากฏว่ายุทธศาสตร์ที่มีการดำเนินงานมากที่สุด ได้แก่ ยุทธศาสตร์การแก้ไขปัญหาความยากจนคิดเป็นร้อยละ 33.82 รองลงมา ได้แก่ ยุทธศาสตร์การบริหารกิจการบ้านเมืองที่ดีคิดเป็นร้อยละ 23.53 ยุทธศาสตร์การพัฒนาคนและสังคมที่มีคุณภาพคิดเป็นร้อยละ 18.63 ยุทธศาสตร์การเพิ่มขีดความสามารถในการแข่งขันเชิงเศรษฐกิจคิดเป็นร้อยละ 18.14 ยุทธศาสตร์การบริหารจัดการทรัพยากรธรรมชาติและสิ่งแวดล้อมคิดเป็นร้อยละ 3.43 และยุทธศาสตร์การส่งเสริมประชาธิปไตยและกระบวนการประชาสังคม คิดเป็นร้อยละ 2.45 แสดงให้เห็นว่าความต้องการของประชาชนมีความต้องการที่จะให้องค์การบริหารส่วนจังหวัดนครสวรรค์ แก้ไขปัญหามากที่สุด คือ ยุทธศาสตร์การแก้ไขปัญหาความยากจน

- ตามแผนการดำเนินงาน ประจำปี พ.ศ.2550 องค์การบริหารส่วนจังหวัดนครสวรรค์ มีจำนวนงบประมาณที่ดำเนินการจริงตามยุทธศาสตร์การพัฒนา 6 ยุทธศาสตร์ ปรากฏว่ายุทธศาสตร์ที่มีการดำเนินงานมากที่สุด ได้แก่ ยุทธศาสตร์การแก้ไขปัญหาความยากจนคิดเป็นร้อยละ 58.05 รองลงมา ได้แก่ ยุทธศาสตร์การพัฒนาคนและสังคมที่มีคุณภาพคิดเป็นร้อยละ 16.96 ยุทธศาสตร์การบริหารกิจการบ้านเมืองที่ดีคิดเป็นร้อยละ 10.88 ยุทธศาสตร์การเพิ่มขีดความสามารถในการแข่งขันเชิงเศรษฐกิจคิดเป็นร้อยละ 10.45 ยุทธศาสตร์การบริหารจัดการทรัพยากรธรรมชาติและสิ่งแวดล้อมคิดเป็นร้อยละ 2.19 และยุทธศาสตร์การส่งเสริมประชาธิปไตยและกระบวนการประชาสังคม คิดเป็นร้อยละ 1.47 แสดงให้เห็นว่าความต้องการของประชาชนมีความต้องการที่จะให้องค์การบริหารส่วนจังหวัดนครสวรรค์ แก้ไขปัญหามากที่สุด คือ ยุทธศาสตร์การแก้ไขปัญหาความยากจน

สรุป

จากตารางโครงการ และงบประมาณที่ดำเนินการจริงขององค์การบริหารส่วนจังหวัดนครสวรรค์ในปี 2550 ปรากฏว่า องค์การบริหารส่วนจังหวัดนครสวรรค์ให้ความสำคัญในการแก้ไขปัญหาความต้องการของประชาชน โดยกำหนดแนวทางของโครงการ และจัดสรรงบประมาณที่ดำเนินการมากที่สุด ได้แก่ ยุทธศาสตร์การแก้ไขปัญหาความยากจน ซึ่งสอดคล้องตามความต้องการของประชาชนในจังหวัดและสามารถตอบสนองความต้องการของประชาชนได้มากที่สุด

3.2 กระบวนการในการจัดประชาคม

ประชาคมระดับจังหวัด 1 ครั้ง



ประชาคมระดับอำเภอ 7 ครั้ง



ประชุมชักซ้อม

.....

สมาชิกสภาองค์การบริหารส่วนจังหวัด

อบต.และเทศบาลทุกแห่ง

ผลการดำเนินงานที่ผ่านมา

1. ประชุมชักซ้อมการจัดทำประชาคม เมื่อวันที่ 16 มีนาคม 2550 เป้าหมายคือ สมาชิกสภา อบจ. นครสวรรค์และเจ้าหน้าที่วิเคราะห์ของ อบต.ทุกแห่งในจังหวัดนครสวรรค์ เพื่อให้การประสานแผนมีประสิทธิภาพ และมีการบูรณาการ ร่วมกันทั้งจังหวัด เป็นรูปธรรมมากยิ่งขึ้น



2. ร่วมประชุมกับคณะกรรมการประสานแผนระดับอำเภอ ทุกอำเภอในจังหวัดนครสวรรค์ เพื่อพิจารณาบัญชีโครงการที่เกินศักยภาพที่อยู่ในแผนพัฒนาสามปี (พ.ศ.2551 – 2553) ขององค์กรปกครองส่วนท้องถิ่น และจัดลำดับความสำคัญของบัญชีโครงการ



3. ดำเนินการประชุมเชิงปฏิบัติการในการจัดทำแผนพัฒนาสามปี (พ.ศ.2551 – 2553) ขององค์การบริหารส่วนจังหวัดนครสวรรค์ (ระดับอำเภอ) จำนวน 7 ครั้ง

ครั้งที่	อำเภอ	วันเวลา
1	พยุหะคีรี – โกรกพระ	19 เม.ย. 50
2	ชุมแสง – หนองบัว	23 เม.ย. 50
3	ลาดยาว – แม่वंกั – แม่เปิน - ชุมตาบง	25 เม.ย. 50
4	ตากฟ้า – ตากถ้ำ	1 พ.ค. 50
5	เก้าเลี้ยว – บรรพตพิสัย	8 พ.ค. 50
6	อำเภอเมือง	9 พ.ค. 50
7	ไพศาลี - ท่าตะโก	22 พ.ค. 50



โครงการที่เห็นชอบร่วมกันจากการประชุมเชิงปฏิบัติการในการจัดทำแผนพัฒนาสามปี
(พ.ศ.2551 – 2553) ขององค์การบริหารส่วนจังหวัดนครสวรรค์ (ระดับอำเภอ)

อำเภอ	โครงการ	อปท.ที่รับผิดชอบ	งบประมาณ (บาท)
1. โกรกพระ	- ศึกษาแนวทางการแก้ไขปัญหาแหล่งน้ำ อย่างมีประสิทธิภาพ - ศึกษาการกำจัดขยะมูลฝอย	อบจ.ร่วมกับอปท.ในพื้นที่	
2. ลาดยาว	- พัฒนาแหล่งท่องเที่ยวของอำเภอ	อบจ.ร่วมกับอปท.ในพื้นที่	
3. แม่่วงก์	- ร่วมผลักดันก่อสร้างเขื่อนแม่่วงก์	อบจ.ร่วมกับอปท.ในพื้นที่	
4. กิ่ง อ.ชุมตาบง	- โครงการขุดลอกคลองโพธิ์	อบจ.ร่วมกับอปท.ในพื้นที่	
5. ตาคลี	- จัดตั้งสหการโรงฆ่าสัตว์	อบจ. ,ทบ.ตาคลี,ทต.ช่องแค	9,800,000
6. ตากฟ้า	- จัดตั้งสหการคลังสินค้าของอำเภอ - จัดตั้งวิทยาลัยการอาชีพตากฟ้า	อบจ.ร่วมกับอปท.ในพื้นที่	
7. บรรพตพิสัย	- โครงการก่อสร้างสถานธนาภูบาล	อบจ.ร่วมกับอปท.ในพื้นที่	

4. การประชุมเชิงปฏิบัติการในการจัดทำแผนพัฒนาสามปี (พ.ศ.2551 – 2553) ขององค์การบริหารส่วนจังหวัดนครสวรรค์ (ระดับจังหวัด) เมื่อวันที่ 29 พฤษภาคม 2550

โดยกลุ่มเป้าหมายได้แก่ หัวหน้าส่วนราชการประจำจังหวัดนครสวรรค์ ซึ่งได้แก่ สำนักงานจังหวัด, แขวงทางหลวงนครสวรรค์, ทรัพยากรธรรมชาติและสิ่งแวดล้อม, เกษตรจังหวัด, กรมเจ้าท่า, สาธารณสุขจังหวัด, ชลประทานจังหวัด, ทางหลวงชนบท, สำนักบริการจัดการพื้นที่อนุรักษ์ที่ 12, คณะกรรมการพัฒนาองค์การบริหารส่วนจังหวัดฯ, คณะกรรมการประสานแผนระดับจังหวัด, คณะผู้บริหาร, ผู้อำนวยการกองทุกกอง และหัวหน้าฝ่ายทุกฝ่ายขององค์การบริหารส่วนจังหวัดฯ



ประเด็นของการจัดประชุมระดับจังหวัด

โดยระดมความคิดเห็นแลกเปลี่ยนความรู้ร่วมกันในประเด็นต่าง ๆ ดังนี้

- 1) การขับเคลื่อนกระบวนการจัดทำแผนพัฒนาสามปี (พ.ศ.2551-2552)
ของ อบจ.นครสวรรค์ ให้สัมฤทธิ์ผล
- 2) แนวทางกระบวนการจัดทำแผนพัฒนาสามปี (พ.ศ.2552-2553)
ของ อบจ.นครสวรรค์
- 3) การประสานแผนงาน/โครงการในระดับองค์กรปกครองส่วนท้องถิ่นกับ
หน่วยงานราชการส่วนภูมิภาคและหน่วยงานราชการส่วนกลาง

สรุปโครงการที่เกินศักยภาพขององค์กรปกครองส่วนท้องถิ่นในเขตจังหวัดนครสวรรค์

โดยคณะกรรมการประสานแผนพัฒนาท้องถิ่นระดับอำเภอเสนอต่อ องค์การบริหารส่วนจังหวัดนครสวรรค์ ขอให้บรรจุ
ในแผนพัฒนาสามปีของ อบจ.และหน่วยงานราชการอื่นที่เกี่ยวข้อง โดยแยกเป็น 3 บัญชีดังนี้

1) **บัญชี ก** (สำคัญ/เร่งด่วน) เป็นโครงการที่อยู่ในอำนาจหน้าที่ของ อบจ.

- ประเภทแหล่งน้ำ	57	โครงการ	37%	506,600,000.-
- ประเภทถนน	92	โครงการ	59%	954,500,000.-
- ประเภทอื่น ๆ	7	โครงการ	4%	18,200,000.-

2) **บัญชี ข** (สำคัญ) เป็นโครงการที่อยู่ในอำนาจหน้าที่ของ อบจ.

- ประเภทแหล่งน้ำ	126	โครงการ	48.09%	3,853,850,000.-
- ประเภทถนน	127	โครงการ	48.47%	1,515,820,000.-
- ประเภทอื่น ๆ	9	โครงการ	3.44%	72,150,000.-

3) **บัญชี ค** (สำคัญ/เร่งด่วน) เป็นโครงการที่เกินศักยภาพของชุมชน/ท้องถิ่น
ที่อยู่ในอำนาจของ อบต.และเทศบาล

- ประเภทแหล่งน้ำ	186	โครงการ	50.13%	447,750,000.-
- ประเภทถนน	131	โครงการ	35.31%	918,615,000.-
- ประเภทอื่น ๆ	54	โครงการ	14.56%	191,135,000.-

3.3 การประเมินผลการนำแผนพัฒนาไปปฏิบัติในเชิงปริมาณ

ยุทธศาสตร์	รายจ่ายตามแผนปี 2550	รายจ่ายที่ดำเนินการจริงในปี 2550	ร้อยละของงบประมาณที่ดำเนินการจริง
1. การแก้ไขปัญหาความยากจน	184,480,000	145,283,000	78.75
2. การพัฒนาคนและสังคมอย่างมีคุณภาพ	61,458,900	42,464,300	69.09
3. การเพิ่มขีดความสามารถด้านการแข่งขันเชิงเศรษฐกิจ	29,247,400	26,162,490	89.45
4. การบริหารจัดการทรัพยากรธรรมชาติและสิ่งแวดล้อม	13,820,000	5,490,000	39.73
5. การบริหารกิจการบ้านเมืองที่ดี	64,200,500	27,232,490	42.42
6. การส่งเสริมประชาธิปไตย กระบวนการประชาสังคม	3,788,000	3,688,000	97.36
รวม	356,994,800	250,320,280	70.12

จากตารางพบว่า

องค์การบริหารส่วนจังหวัดนครสวรรค์มีงบประมาณที่ดำเนินการจริงได้มากที่สุด ได้แก่ การส่งเสริมประชาธิปไตยและกระบวนการประชาสังคม คิดเป็นร้อยละ 97.36 รองลงมา ได้แก่ การเพิ่มขีดความสามารถในการแข่งขันเชิงเศรษฐกิจ คิดเป็นร้อยละ 89.45 การแก้ไขปัญหาความยากจน คิดเป็นร้อยละ 78.75 การพัฒนาคนและสังคมที่มีคุณภาพ คิดเป็นร้อยละ 69.09 การบริหารกิจการบ้านเมืองที่ดี คิดเป็นร้อยละ 42.42 และการบริหารจัดการทรัพยากรธรรมชาติและสิ่งแวดล้อมคิดเป็นร้อยละ 39.73 ในภาพรวมทั้ง 6 ยุทธศาสตร์ องค์การบริหารส่วนจังหวัดนครสวรรค์ มีจำนวนงบประมาณที่นำมาดำเนินการจริงทั้งหมด เมื่อเปรียบเทียบกับแผนพัฒนาที่ตั้งไว้ คิดเป็นร้อยละ 70.12

สรุป

จากการเปรียบเทียบผลการดำเนินการจริง ปีงบประมาณ 2550 ในภาพรวมทั้ง 6 ยุทธศาสตร์ ปรากฏว่าองค์การบริหารส่วนจังหวัดนครสวรรค์ใช้งบประมาณดำเนินการจริงทั้งหมดเมื่อเปรียบเทียบกับแผนพัฒนาปี 2550 ที่ตั้งไว้ร้อยละ 70.12 ซึ่งอยู่ในเกณฑ์ดี หรือกล่าวได้ว่าแผนพัฒนามีประสิทธิภาพ แต่เนื่องจากงบประมาณขององค์การบริหารส่วนจังหวัดมีจำกัด แต่ความต้องการของประชาชนมีเป็นจำนวนมาก ดังนั้น หากองค์การบริหารส่วนจังหวัดได้มีการจัดทำและทบทวนแผนพัฒนาสามปีในปีต่อไป ต้องคำนึงถึงสถานะทางการคลังขององค์การบริหารส่วนจังหวัดและความเร่งด่วนที่ต้องดำเนินการมาพิจารณาด้วย เพื่อแผนพัฒนาสามปีจะได้มีประสิทธิภาพมากขึ้นกว่าเดิม

ส่วนที่ 4

ยุทธศาสตร์และแนวทางการพัฒนาในช่วงสามปี

4.1 วิสัยทัศน์การพัฒนา

“ นครสวรรค์น่าอยู่ ประชูปฏิภาคนือ เมืองแห่งการศึกษา ราชการต่าบึงบอระเพ็ด “

4.2 ยุทธศาสตร์และแนวทางการพัฒนาในช่วง 3 ปี

1. การสร้างควมเข้มแข็งของชุมชนตามแนวทางปรัชญาเศรษฐกิจพอเพียง
2. การพัฒนาคนให้มีคุณภาพชีวิตที่ดีมีคุณธรรมนำความรู้และเกิดควมผาสูก
3. การสร้างมูลค่าเพิ่มทางการเกษตรการค้าและอุตสาหกรรมเกษตรที่สมดุล
4. การบริหารจัดการทรัพยากรธรรมชาติสิ่งแวดล้อมและการท่องเที่ยวอย่างยั่งยืน
5. การเสริมสร้างธรรมาภิบาลและการบริหารจัดการบ้านเมืองที่ดี

4.3 กรอบยุทธศาสตร์และแนวทางการพัฒนาขององค์กรปกครองส่วนท้องถิ่นในเขตจังหวัด

1. การสร้างควมเข้มแข็งของชุมชนตามแนวทางปรัชญาเศรษฐกิจพอเพียง

แนวทางการพัฒนา

- 1.1 ส่งเสริมการเรียนรู้และเสริมสร้างควมเข้มแข็งของชุมชนตามแนวทางปรัชญาเศรษฐกิจพอเพียง
- 1.2 พัฒนาและส่งเสริมผลิตภัณฑ์ชุมชนในท้องถิ่นแบบครบวงจร
- 1.3 ส่งเสริมและสนับสนุนการแก้ไขปัญหาความยากจน
- 1.4 ส่งเสริมและสนับสนุนการใช้ภูมิปัญญาท้องถิ่นและปราชญ์ชาวบ้านในการพัฒนาท้องถิ่น

2. การพัฒนาคนให้มีคุณภาพชีวิตที่ดีมีคุณธรรมนำความรู้และเกิดความผาสุก

แนวทางการพัฒนา

- 2.1 ส่งเสริมและสนับสนุนการจัดการศึกษาให้มีคุณภาพ
- 2.2 ส่งเสริมและสนับสนุนศาสนา ศิลปวัฒนธรรมและประเพณีอันดีงามของท้องถิ่น
- 2.3 สงเคราะห์เด็ก สตรี คนชรา ผู้พิการและผู้ด้อยโอกาสทางสังคมให้สามารถพึ่งพาตนเองได้
- 2.4 ส่งเสริมและสนับสนุนให้ประชาชนมีการออกกำลังกายและจัดให้มีสถานที่สำหรับออกกำลังกายพักผ่อนหย่อนใจอย่างทั่วถึง
- 2.5 ส่งเสริมสาธารณสุขเพื่อการมีสุขภาพอนามัยคุณภาพชีวิตที่ดีขึ้น
- 2.6 ส่งเสริมและสนับสนุนการป้องกันและแก้ไขปัญหาเสพติด
- 2.7 สร้างความสงบเรียบร้อยและการป้องกัน บรรเทาความเดือดร้อนแก่ประชาชน
- 2.8 ส่งเสริมและพัฒนาความเป็นเมือง/ชุมชนน่าอยู่
- 2.9 ส่งเสริมและพัฒนาจริยธรรมและคุณธรรม
- 2.10 ส่งเสริมและพัฒนาองค์กร/ชุมชน เพื่อการพัฒนา

3. การสร้างมูลค่าเพิ่มทางการเกษตรการค้าและอุตสาหกรรมเกษตรที่สมดุล

แนวทางการพัฒนา

- 3.1 พัฒนาระบบคมนาคมเพื่อทำการเกษตรและขนส่งสินค้าทางการเกษตร
- 3.2 พัฒนาแหล่งน้ำเพื่อทำการเกษตร
- 3.3 พัฒนา ส่งเสริมการเพิ่มมูลค่าแก่พืชผลทางการเกษตรและสินค้าเกษตรแปรรูป
- 3.4 ส่งเสริมและสนับสนุนกองทุนทางเศรษฐกิจและกลุ่มอาชีพของชุมชนให้เข้มแข็งอย่างยั่งยืน
- 3.5 พัฒนาทางการตลาดอย่างเป็นระบบ
- 3.6 สนับสนุนและส่งเสริมการลดต้นทุนการผลิตทางการเกษตร

4. การบริหารจัดการทรัพยากรธรรมชาติสิ่งแวดล้อมและการท่องเที่ยวอย่างยั่งยืน

แนวทางการพัฒนา

- 4.1 ส่งเสริมและสนับสนุนให้ทุกภาคส่วนมีส่วนร่วมในการบริหารจัดการทรัพยากรธรรมชาติและสิ่งแวดล้อม
- 4.2 ปรับปรุงภูมิทัศน์ที่เหมาะสมต่อสภาพแวดล้อมของชุมชน การวางและจัดทำผังเมืองรวม
- 4.3 ส่งเสริมและพัฒนาแหล่งท่องเที่ยวในจังหวัดนครสวรรค์ให้มีศักยภาพ

5. การเสริมสร้างธรรมาภิบาลและการบริหารจัดการบ้านเมืองที่ดี

แนวทางการพัฒนา

- 5.1 ส่งเสริมและพัฒนาบุคลากรให้มีคุณธรรม จริยธรรมและมีประสิทธิภาพ
- 5.2 ส่งเสริมประชาธิปไตยและเสริมสร้างความเข้มแข็งของกระบวนการประชาสังคมในการบริหารจัดการท้องถิ่น
- 5.3 เพิ่มประสิทธิภาพการปฏิบัติราชการและการบริการประชาชนโดยยึดหลักธรรมาภิบาล

4.4 ยุทธศาสตร์การพัฒนาจังหวัด

1. การสร้างความเข้มแข็งของชุมชนตามแนวทางปรัชญาเศรษฐกิจพอเพียง
2. การพัฒนาคนให้มีคุณภาพชีวิตที่ดีมีคุณธรรมนำความรู้และเกิดความผาสุก
3. การสร้างมูลค่าเพิ่มทางการเกษตรการค้าและอุตสาหกรรมเกษตรที่สมดุล
4. การบริหารจัดการทรัพยากรธรรมชาติสิ่งแวดล้อมและการท่องเที่ยวอย่างยั่งยืน
5. การเสริมสร้างธรรมาภิบาลและการบริหารจัดการบ้านเมืองที่ดี

4.5 นโยบายการพัฒนาของผู้บริหารท้องถิ่น

นโยบายหลัก 8 ด้าน ที่นายกองค์การบริหารส่วนจังหวัดนครสวรรค์ แลกต่อสภาองค์การบริหารส่วนจังหวัดนครสวรรค์ มีดังนี้

1) **ด้านการพัฒนาแหล่งน้ำ** จะเร่งดำเนินการพัฒนาแหล่งน้ำเพื่อการเกษตร แหล่งน้ำเพื่อการอุปโภคและบริโภคให้เพียงพอ จัดทำแผนที่เส้นทางน้ำ ระหว่างหมู่บ้าน ตำบล อำเภอ ให้ครบทุกพื้นที่ในจังหวัด เพื่อป้องกันและแก้ไขปัญหาคาราคาเข่งน้ำเพื่อการเกษตร ตลอดจนป้องกันและแก้ไขปัญหาอุทกภัยและภัยแล้งอย่างยั่งยืน ดำเนินการขุดคลอง / ขุดลอกคลอง ก่อสร้างแหล่งเก็บกักน้ำขนาดใหญ่ ฝันน้ำเข้าคลองที่เชื่อมต่อกับแม่น้ำสายต่าง ๆ ที่ไหลผ่านจังหวัด จัดทำระบบส่งน้ำทางท่อในพื้นที่ราบสูง ฯลฯ ตลอดจนสนับสนุนให้เกษตรกร / ประชาชนร่วมกันจัดการบริหารน้ำ หรือตั้งกลุ่มผู้ใช้น้ำ และดูแลตนเอง สำหรับโครงการขนาดใหญ่ที่เกินศักยภาพขององค์การบริหารส่วนจังหวัด ที่จะดำเนินการเองได้ อาทิเช่น การก่อสร้างเขื่อนแม่วงก์

2) **ด้านการท่องเที่ยว** ให้จังหวัดนครสวรรค์เป็นศูนย์กลางการท่องเที่ยวในภูมิภาค ผลักดันให้จังหวัดนครสวรรค์เป็นประตูสู่ภาคเหนือ มีข้อมูลการท่องเที่ยวของจังหวัดนครสวรรค์ให้ครบถ้วน และปรับปรุงเส้นทางท่องเที่ยวให้มีสภาพดี ปลอดภัย สะดวกสบาย สำหรับประชาชนและนักท่องเที่ยว

จัดให้มีกิจกรรมส่งเสริมการท่องเที่ยว ตลอดจนจัดเส้นทางท่องเที่ยวให้เป็นรูปแบบเชื่อมโยงทั้งภายใน จังหวัดและสร้างกลุ่มท่องเที่ยวเครือข่ายกับจังหวัดใกล้เคียง โดยมีการวางแผนอย่างเป็นระบบ และที่สำคัญ ที่ต้องเร่งดำเนินการ ให้เป็นรูปธรรมคือการพัฒนาบึงบอระเพ็ดให้เป็นแหล่งท่องเที่ยวที่มีศักยภาพ ระดับประเทศ เป็นครัวปลาของประเทศและศูนย์เพาะพันธุ์ปลาสวยงามของประเทศ เป็นสถานที่แสดงของ จะระเข้เพื่อสร้างความประทับใจแก่นักท่องเที่ยว

3) **ด้านการพัฒนาโครงสร้างพื้นฐาน** ยกกระดับการพัฒนาด้านโครงสร้างพื้นฐาน โดยเร่งผลักดันให้มีการสร้างและซ่อมแซมถนนที่เชื่อมโยงระหว่างจังหวัด อำเภอ ดำเนินการก่อสร้างและซ่อมแซมถนน เชื่อมโยงระหว่างองค์กรปกครองส่วนท้องถิ่น บูรณะปรับปรุง ซ่อมแซม บำรุงรักษาเส้นทางที่ได้รับการถ่ายโอน เพื่อสนับสนุนการคมนาคมขนส่งอย่างทั่วถึงทั้งจังหวัด พัฒนาปรับปรุงด้านระบบ สาธารณูปโภค สาธารณูปการ ตลอดจนสนับสนุนการวางผังเมืองรวม เพื่อให้นครสวรรค์เป็นเมืองน่าอยู่

4) **ด้านการศึกษา สาธารณสุข และการพัฒนาคุณภาพชีวิต** ส่งเสริมและสนับสนุน การจัดการการศึกษาและจัดทำแผนเตรียมความพร้อมในการจัดการการศึกษาเพื่อรองรับภารกิจการถ่ายโอน ด้านการสาธารณสุขให้การสนับสนุนงบประมาณในด้านการรักษาพยาบาล การป้องกันและควบคุมโรคติดต่อ การพัฒนาคุณภาพชีวิตเด็ก สตรี คนชราและผู้ด้อยโอกาส ส่งเสริมการกีฬา สนับสนุนให้ชาว จังหวัดนครสวรรค์มีสถานที่ออกกำลังกาย เล่นกีฬา ส่งเสริมการจัดให้มีพื้นที่สาธารณะ สำหรับการพักผ่อน และกิจกรรมนันทนาการการออกกำลังกายของประชาชน

5) **ด้านการจัดระเบียบชุมชน สังคม และการรักษาความสงบเรียบร้อย** ส่งเสริม ประชาธิปไตย ความเสมอภาค และการมีส่วนร่วมของประชาชนในการพัฒนาท้องถิ่น จัดให้มีเวทีประชาคม ในท้องถิ่น จัดเตรียมงบประมาณเพื่อป้องกันและบรรเทาสาธารณภัยให้เพียงพอ สนับสนุนงบประมาณใน ด้านการป้องกันปัญหาอาชญากรรม การรักษาความสงบเรียบร้อย การรณรงค์ป้องกันและแก้ไขปัญหายาเสพติด

6) **ด้านการส่งเสริมการลงทุน พาณิชยกรรม** พัฒนาเศรษฐกิจระดับรากหญ้า การค้าการลงทุน การพัฒนาเทคโนโลยีให้ทันสมัย การจัดการให้มีตลาดกลาง ส่งเสริมการจำหน่ายสินค้า หนึ่งตำบลหนึ่งผลิตภัณฑ์ พัฒนาและส่งเสริมอาชีพของปราชญ์ชาวบ้าน และจะดำเนินธุรกรรมเชิง พาณิชยกรรม เพื่อสร้างรายได้ให้องค์การบริหารส่วนจังหวัด

7) **ด้านการบริหารจัดการ อนุรักษ์ ทรัพยากรธรรมชาติและสิ่งแวดล้อม** องค์การบริหารส่วนจังหวัดนครสวรรค์ จะสนับสนุนให้มีการคุ้มครองและดูแลรักษาป่า การจัดการสิ่งแวดล้อมและมลพิษต่าง ๆ ดูแลและรักษาที่สาธารณะสนับสนุนรณรงค์ให้ประชาชนเห็นคุณค่า มีจิตสำนึกรักและหวงแหนทรัพยากรธรรมชาติและสิ่งแวดล้อม

8) ด้านศิลปวัฒนธรรม จารีตประเพณี ศาสนา และภูมิปัญญาท้องถิ่น องค์การบริหารส่วนจังหวัดนครสวรรค์ ส่งเสริมจารีตประเพณี ศิลปวัฒนธรรม ที่เป็นเอกลักษณ์ของจังหวัดที่โดดเด่น ให้คงอยู่ เช่น ประเพณีตรุษจีน ลอยกระทง สงกรานต์ การละเล่นพื้นบ้าน ส่งเสริมดูแลโบราณสถาน โบราณวัตถุ วัดวาอาราม จัดทำพิพิธภัณฑ์ และหอจดหมายเหตุ ส่งเสริมภูมิปัญญาท้องถิ่นให้เกิดคุณค่า และมูลค่าเพิ่ม

บัญชีสรุปโครงการพัฒนา
แผนพัฒนาสามปี (พ.ศ.2551 - 2553)
องค์การบริหารส่วนจังหวัดนครสวรรค์

ยุทธศาสตร์	ปี 2551		ปี 2552		ปี 2553		รวม 3 ปี	
	จำนวนโครงการ	งบประมาณ	จำนวนโครงการ	งบประมาณ	จำนวนโครงการ	งบประมาณ	จำนวนโครงการ	งบประมาณ
1. การสร้างความเข้มแข็งของชุมชนตามแนวทางปรัชญาเศรษฐกิจพอเพียง								
1.1 ส่งเสริมการเรียนรู้และเสริมสร้างความเข้มแข็งของชุมชนตามแนวทางปรัชญาเศรษฐกิจพอเพียง	3	5,500,000	3	5,500,000	3	5,500,000	9	16,500,000
1.2 ส่งเสริมและสนับสนุนการแก้ไขปัญหาความยากจน	3	2,850,000	3	2,850,000	3	2,850,000	9	8,550,000
1.3 ส่งเสริมและสนับสนุนการใช้ภูมิปัญญาท้องถิ่นและ ปราชญ์ชาวบ้านในการพัฒนาท้องถิ่น	1	500,000	1	500,000	1	500,000	3	1,500,000
รวม	7	8,850,000	7	8,850,000	7	8,850,000	21	26,550,000

ยุทธศาสตร์	ปี 2551		ปี 2552		ปี 2553		รวม 3 ปี	
	จำนวนโครงการ	งบประมาณ	จำนวนโครงการ	งบประมาณ	จำนวนโครงการ	งบประมาณ	จำนวนโครงการ	งบประมาณ
2. การพัฒนาคนให้มีคุณภาพชีวิตที่ดี มีคุณธรรมนำ								
ความรู้และเกิดความผาสุก								
2.1 ส่งเสริมและสนับสนุนการจัดการศึกษาให้มีคุณภาพ	5	57,700,000	5	57,300,000	4	45,300,000	14	160,300,000
2.2 ส่งเสริมและสนับสนุนศาสนา ศิลปวัฒนธรรมและ ประเพณีอันดีงามของท้องถิ่น	9	13,200,000	9	13,200,000	9	13,200,000	27	39,600,000
2.3 ส่งเสริมเด็ก สตรี คนชรา ผู้พิการและผู้ด้อยโอกาส ทางสังคมให้สามารถพึ่งพาตนเองได้	7	2,176,500	9	9,035,000	7	4,835,000	23	16,046,500
2.4 ส่งเสริมและสนับสนุนให้ประชาชนมีการออกกำลังกาย และจัดให้มีสถานที่สำหรับออกกำลังกายพักผ่อน หย่อนใจอย่างทั่วถึง	10	7,950,000	15	14,610,000	12	10,950,000	37	33,510,000
2.5 ส่งเสริมสาธารณสุขเพื่อการมีสุขภาพอนามัยคุณภาพ ชีวิตที่ดีขึ้น	1	1,000,000	1	1,000,000	1	1,000,000	3	3,000,000
2.6 ส่งเสริมและสนับสนุนการป้องกันและแก้ไขปัญหา ยาเสพติด	1	7,900,000	1	7,900,000	1	7,900,000	3	23,700,000
2.7 สร้างความสงบเรียบร้อยและการป้องกัน บรรเทา ความเดือดร้อนแก่ประชาชน	3	3,384,000	2	19,350,000	2	17,850,000	7	40,584,000
2.8 ส่งเสริมและพัฒนาจริยธรรมและคุณธรรม	1	5,000	1	5,000	1	5,000	3	15,000
2.9 ส่งเสริมและพัฒนาองค์กร/ชุมชน เพื่อการพัฒนา	2	900,000	2	900,000	2	900,000	6	2,700,000
รวม	39	94,215,500	45	123,300,000	39	101,940,000	123	319,455,500

ยุทธศาสตร์	ปี 2551		ปี 2552		ปี 2553		รวม 3 ปี	
	จำนวนโครงการ	งบประมาณ	จำนวนโครงการ	งบประมาณ	จำนวนโครงการ	งบประมาณ	จำนวนโครงการ	งบประมาณ
3. การสร้างมูลค่าเพิ่มทางการเกษตร การค้าและ								
อุตสาหกรรมการเกษตรที่สมดุล								
3.1 พัฒนาระบบคมนาคมเพื่อทำการเกษตรและขนส่ง	38	54,150,000	78	147,930,000	91	178,700,000	207	380,780,000
สินค้าทางการเกษตร								
3.2 พัฒนาแหล่งน้ำเพื่อทำการเกษตร	34	46,000,000	53	92,320,000	58	100,788,000	145	239,108,000
3.3 ส่งเสริมและสนับสนุนกองทุนทางเศรษฐกิจและกลุ่ม	2	3,700,000	2	3,700,000	2	3,700,000	6	11,100,000
อาชีพของชุมชนให้เข้มแข็งอย่างยั่งยืน								
รวม	74	103,850,000	133	243,950,000	151	283,188,000	358	630,988,000
4. การบริหารจัดการทรัพยากรธรรมชาติ สิ่งแวดล้อม								
และการท่องเที่ยวอย่างยั่งยืน								
4.1 ส่งเสริมและสนับสนุนให้ทุกภาคส่วนมีส่วนร่วมในการ	2	700,000	3	1,000,000	2	700,000	7	2,400,000
บริหารจัดการทรัพยากรธรรมชาติและสิ่งแวดล้อม								
4.2 ปรับปรุงภูมิทัศน์ที่เหมาะสมต่อสภาพแวดล้อมของชุมชน	2	200,000	2	200,000	2	200,000	6	600,000
การวางและจัดทำผังเมืองรวม								
4.3 ส่งเสริมและพัฒนาแหล่งท่องเที่ยวในจังหวัดนครสวรรค์	6	19,589,330	12	19,491,800	9	16,780,000	27	55,861,130
ให้มีศักยภาพ								
รวม	10	20,489,330	17	20,691,800	13	17,680,000	40	58,861,130

ยุทธศาสตร์	ปี 2551		ปี 2552		ปี 2553		รวม 3 ปี	
	จำนวนโครงการ	งบประมาณ	จำนวนโครงการ	งบประมาณ	จำนวนโครงการ	งบประมาณ	จำนวนโครงการ	งบประมาณ
5. การเสริมสร้างธรรมาภิบาลและการบริหารจัดการ								
บ้านเมืองที่ดี								
5.1 ส่งเสริมและพัฒนาบุคลากรให้มีคุณธรรม จริยธรรม และมีประสิทธิภาพ	5	7,700,000	5	7,700,000	5	7,700,000	15	23,100,000
5.2 ส่งเสริมประชาธิปไตยและเสริมสร้างความเข้มแข็งของกระบวนการประชาสังคมในการบริหารจัดการท้องถิ่น	9	45,020,000	10	6,220,000	10	6,220,000	29	57,460,000
5.3 เพิ่มประสิทธิภาพการปฏิบัติราชการและการบริการประชาชนโดยยึดหลักธรรมาภิบาล	15	25,010,060	19	22,986,900	10	10,349,700	44	58,346,660
รวม	29	77,730,060	34	36,906,900	25	24,269,700	88	138,906,660
รวมทั้งสิ้น	159	305,134,890	236	433,698,700	235	435,927,700	630	1,174,761,290

รายละเอียดโครงการพัฒนา
แผนพัฒนาสามปี (พ.ศ.2551 - 2553)
องค์การบริหารส่วนจังหวัดนครสวรรค์

1. ยุทธศาสตร์การสร้างความเข้มแข็งของชุมชนตามแนวทางปรัชญาเศรษฐกิจพอเพียง

1.1 แนวทางการพัฒนาส่งเสริมการเรียนรู้และเสริมสร้างความเข้มแข็งของชุมชนตามแนวทางปรัชญาเศรษฐกิจพอเพียง

ที่	โครงการ	วัตถุประสงค์	เป้าหมาย (ผลผลิตของโครงการ)	งบประมาณและที่มา			ผลลัพธ์ที่คาดว่าจะได้รับ	หน่วยงานที่รับผิดชอบ
				2551 (บาท)	2552 (บาท)	2553 (บาท)		
1	ขุดสระน้ำตามโครงการพระราชดำริ "เศรษฐกิจพอเพียง" (1.1.24)	เพื่อส่งเสริมให้ประชาชนมีสระน้ำไว้ทำการเกษตรตามโครงการพระราชดำริ	จัดซื้อน้ำมันเพื่อขุดสระน้ำในพื้นที่ของเกษตรกรตามโครงการอันเนื่องมาจากพระราชดำริ "เศรษฐกิจพอเพียง" โดยราษฎรสมทบ 50% จำนวน 1,000 สระ	4,000,000	4,000,000	4,000,000	ประชาชนจำนวน 1,000 ครัวเรือน มีสระน้ำ จำนวน 1,000 สระ ไว้ทำการเกษตรตามโครงการพระราชดำริ	กองช่าง
2	สตรีกับวิถีชีวิตเศรษฐกิจพอเพียง (1.3.2)	เพื่อให้สตรีมีความรู้ ความเข้าใจ ปรัชญาเศรษฐกิจพอเพียง และนำไปใช้ในการดำรงชีวิตประจำวัน	อุดหนุนสำนักงานพัฒนาชุมชน จังหวัดนครสวรรค์ เพื่ออบรมสตรีในจังหวัดนครสวรรค์ จำนวน 400 คน	500,000	500,000	500,000	สตรีมีความรู้ ความเข้าใจ ปรัชญาเศรษฐกิจพอเพียงและนำไปใช้ในการดำรงชีวิตประจำวัน	กองส่งเสริมคุณภาพชีวิต
3	ศูนย์สาธิตการดำรงชีวิตแบบเศรษฐกิจพอเพียง ณ ศูนย์ประมงเชิงพาณิชย์ (1.1.11)	เพื่อให้เกิดการเรียนรู้และเป็นพื้นที่สำหรับศึกษาดูงานการดำรงชีวิตแบบเศรษฐกิจพอเพียงตามแนวพระราชดำริ	จ้างเหมาเกษตรกรทำแปลงนาสาธิต การทำนาอินทรีย์และแปลงผักปลอดสารพิษ	1,000,000	1,000,000	1,000,000	เกษตรกรกิดการเรียนรู้และเป็นพื้นที่สำหรับศึกษาดูงานการดำรงชีวิตแบบเศรษฐกิจพอเพียงตามแนวพระราชดำริ	กองช่าง

1. ยุทธศาสตร์การสร้างเสริมความเข้มแข็งของชุมชนตามแนวทางปรัชญาเศรษฐกิจพอเพียง

1.2 แนวทางการพัฒนาส่งเสริมและสนับสนุนการแก้ไขปัญหาความยากจน

ที่	โครงการ	วัตถุประสงค์	เป้าหมาย (ผลผลิตของโครงการ)	งบประมาณและที่มา			ผลลัพธ์ที่คาดว่าจะได้รับ	หน่วยงาน ที่รับผิดชอบ
				2551 (บาท)	2552 (บาท)	2553 (บาท)		
1	ช่วยเหลือเกษตรกรที่ประสบปัญหาภัยแล้งและอุทกภัย (1.1.28)	1. เพื่อให้การปฏิบัติงานของ อบจ. มีประสิทธิภาพและรวดเร็ว 2. ประชาชนเกิดความพึงพอใจต่อการให้บริการของ อบจ.นครสวรรค์	ค่าเมล็ดพันธุ์ข้าวที่ดีเพื่อแจกจ่ายให้กับเกษตรกรที่ประสบปัญหาภัยแล้งและอุทกภัย	700,000	700,000	700,000	การปฏิบัติงานของ อบจ. มีประสิทธิภาพ รวดเร็ว ประชาชนเกิดความพึงพอใจต่อการบริการของ อบจ.นครสวรรค์ เพิ่มขึ้น	กองช่าง
2	พัฒนาระบบเพื่อเสริมสร้างความเข้มแข็งของกลุ่มและเครือข่ายโรงเรียนชาวนา (1.1.8)	เพื่อเพิ่มประสิทธิภาพและเสริมสร้างความเข้มแข็งให้กับกลุ่มและเครือข่ายโรงเรียนชาวนา	จัดฝึกอบรมประชุมสัมมนาให้แก่เกษตรกรในหลักสูตรที่เกี่ยวข้องกับการพัฒนาโรงเรียนชาวนา	1,150,000	1,150,000	1,150,000	เกษตรกรกลุ่มและเครือข่ายโรงเรียนชาวนามีประสิทธิภาพเพิ่มขึ้น	กองช่าง
3	ติดตามประเมินผลการดำเนินงานเครือข่ายโรงเรียนชาวนา (1.1.10)	เพื่อเพิ่มประสิทธิภาพในการจัดการการเกษตรอินทรีย์ให้กับเกษตรกรในจังหวัดนครสวรรค์	ฝึกอบรม และจัดประชุมเพื่อติดตามประเมินผลเครือข่ายโรงเรียนชาวนา	1,000,000	1,000,000	1,000,000	เครือข่ายโรงเรียนชาวนามีการติดตามประเมินผลพื้นที่ที่ประสบความสำเร็จในการจัดการเกษตรอินทรีย์ในจังหวัดนครสวรรค์	กองช่าง

1. ยุทธศาสตร์การสร้างเสริมความเข้มแข็งของชุมชนตามแนวทางปรัชญาเศรษฐกิจพอเพียง

1.3 แนวทางการพัฒนาส่งเสริมสนับสนุนการใช้ภูมิปัญญาท้องถิ่นและประชาชนชาวบ้านในการพัฒนาท้องถิ่น

ที่	โครงการ	วัตถุประสงค์	เป้าหมาย (ผลผลิตของโครงการ)	งบประมาณและที่มา			ผลลัพธ์ที่คาดว่าจะได้รับ	หน่วยงาน ที่รับผิดชอบ
				2551 (บาท)	2552 (บาท)	2553 (บาท)		
1	เพิ่มประสิทธิภาพประชาชน (1.1.5)	1. เพิ่มประสิทธิภาพประชาชนในจังหวัดให้เป็นที่ยอมรับแก่ประชาชนทั่วไป 2. เพิ่มประสิทธิภาพให้ประชาชนนำภูมิปัญญาพัฒนาท้องถิ่น	จัดกิจกรรมและอบรมประชาชนชาวบ้านในจังหวัดนครสวรรค์ จำนวน 5 กลุ่ม	500,000	500,000	500,000	ประชาชนบ้านนำภูมิปัญญาความรู้ที่มีมาพัฒนาท้องถิ่น	กองส่งเสริมคุณภาพชีวิต

รายละเอียดโครงการพัฒนา
แผนพัฒนาสามปี (พ.ศ.2551 - 2553)
องค์การบริหารส่วนจังหวัดนครสวรรค์

2. ยุทธศาสตร์การพัฒนาคอนให้มึคุณภาพชีวิตที่ดีมีคุณธรรมนำความรู้และเกิดความผาสุก

2.1 แนวทางการพัฒนาส่งเสริมและสนับสนุนการจัดการศึกษาให้มีคุณภาพ

ที่	โครงการ	วัตถุประสงค์	เป้าหมาย (ผลผลิตของโครงการ)	งบประมาณและที่มา			ผลลัพธ์ที่คาดว่าจะได้รับ	หน่วยงาน ที่รับผิดชอบ
				2551 (บาท)	2552 (บาท)	2553 (บาท)		
1	สนับสนุนห้องสมุดเคลื่อนที่บริการโรงเรียนและชุมชน (2.2.4)	เพื่อเป็นการเพิ่มประสิทธิภาพในการเรียนรู้ และใช้เวลารว่างให้เกิดประโยชน์	อุดหนุนสำนักงานเขตพื้นที่ในการจัดทำห้องสมุดเคลื่อนที่บริการโรงเรียนและชุมชน	1,000,000	1,000,000	1,000,000	นักเรียนนักศึกษา และประชาชนได้รับความรู้ และประโยชน์จากห้องสมุดเคลื่อนที่	กองการศึกษา
2	จัดซื้อหนังสือสำหรับห้องสมุดให้กับโรงเรียนในสังกัดสำนักงานเขตพื้นที่การศึกษานครสวรรค์ เขต 1,2,3 (2.1.8)	เพื่อส่งเสริมให้นักเรียนมีสื่อการเรียนการสอน สื่อในการจัดกิจกรรม มีแหล่งการเรียนรู้ค้นคว้าที่ทันสมัย	จัดซื้อหนังสือสำหรับห้องสมุดให้กับโรงเรียนในสังกัดสำนักงานเขตพื้นที่การศึกษานครสวรรค์ เขต 1,2,3 สำหรับนักเรียนที่ยากจนและขาดแคลนยืมเรียน	32,000,000	20,000,000	20,000,000	นักเรียนมีสื่อการเรียนการสอน สื่อในการจัดกิจกรรม มีแหล่งการเรียนรู้ค้นคว้าที่ทันสมัย	กองการศึกษา
3	จัดซื้อหนังสือให้กับโรงเรียนในสังกัดสำนักงานเขตพื้นที่การศึกษานครสวรรค์ เขต 1,2,3 (2.1.9)	เพื่อส่งเสริมด้านการจัดการศึกษาในระดับท้องถิ่น สำหรับนักเรียนที่ยากจนและขาดแคลนยืมเรียน	จัดซื้อหนังสือให้กับโรงเรียนในสังกัดสำนักงานเขตพื้นที่การศึกษานครสวรรค์ เขต 1,2,3 สำหรับนักเรียนที่ยากจนและขาดแคลนยืมเรียน	24,000,000	24,000,000	24,000,000	นักเรียนที่ยากจนและขาดแคลนยืมเรียนมีสื่อการเรียนการสอน มีแหล่งการเรียนรู้ค้นคว้าที่ทันสมัย ทันยุค ทันสมัย	กองการศึกษา

2. ยุทธศาสตร์การพัฒนาคอนให้มึคุณภาพชีวิตที่ดีมีคุณธรรมนำความรู้และเกิดความผาสุก

2.1 แนวทางการพัฒนาส่งเสริมและสนับสนุนการจัดการศึกษาให้มีคุณภาพ

ที่	โครงการ	วัตถุประสงค์	เป้าหมาย (ผลผลิตของโครงการ)	งบประมาณและที่มา			ผลลัพธ์ที่คาดว่าจะได้รับ	หน่วยงาน ที่รับผิดชอบ
				2551 (บาท)	2552 (บาท)	2553 (บาท)		
4	จัดซื้อหนังสือให้กับศูนย์การศึกษา นอกโรงเรียนจังหวัดนครสวรรค์	เพื่อเป็นการส่งเสริมด้านการจัดการ ศึกษาในระดับท้องถิ่น ขยาย ศักยภาพและมุ่งต่อผลสัมฤทธิ์ใน การพัฒนาการศึกษา	จัดซื้อหนังสือให้กับ กศน. เพื่อยก ระดับการศึกษาให้กับประชาชน วัยแรงงาน อายุระหว่าง 15 - 59 ปี ในพื้นที่จังหวัดนครสวรรค์	-	12,000,000	-	ประชาชน วัยแรงงาน อายุ ระหว่าง 15 - 59 ปี มีสื่อการเรียน การสอน มีแหล่งการเรียนรู้ ค้นคว้าที่ทันสมัย ทันสมัย	กองการศึกษา
5	ส่งเสริมการศึกษาทางไกลผ่าน ดาวเทียม โรงเรียนในเขตอำเภอ ตากฟ้า จังหวัดนครสวรรค์ (3.1.4) , (3.1.5)	เพื่อให้ประชาชนและนักเรียนมีสื่อ การเรียนที่ทันสมัย	จัดซื้ออุปกรณ์และติดตั้งจานรับ สัญญาณดาวเทียมพระราชวัง ไกลกังวลเพื่อการเรียนรู้ ดังนี้ 1.จานดาวเทียมพร้อมเครื่องรับ สัญญาณและอุปกรณ์พร้อมติดตั้ง จำนวน 20 ชุด 2.โทรทัศน์สีขนาด 21 นิ้ว จำนวน 20 เครื่อง	400,000	-	-	ประชาชนและนักเรียนมีสื่อการ เรียนที่ทันสมัย	กองการศึกษา
6	สานฝันเตรียมความพร้อมสู่มหาวิทยาลัย	- เพื่อส่งเสริมให้นักเรียนได้มีการเตรียม พร้อมในการสอบเข้ามหาวิทยาลัย - เพื่อให้นักเรียนในจังหวัดนครสวรรค์ สอบเข้ามหาวิทยาลัยได้เพิ่มขึ้น	จัดกิจกรรมการเรียนการสอนให้แก่ นักเรียนที่สนใจภายในจังหวัด นครสวรรค์	300,000	300,000	300,000	- นักเรียนมีความพร้อมที่จะสอบ เข้ามหาวิทยาลัยได้เพิ่มขึ้น - นักเรียนในจังหวัดนครสวรรค์ สอบเข้ามหาวิทยาลัยได้เพิ่มขึ้น	กองการศึกษา

2. ยุทธศาสตร์การพัฒนาคนให้มีคุณภาพชีวิตที่ดีมีคุณธรรมนำความรู้และเกิดความผาสุก

2.2 แนวทางการพัฒนาส่งเสริมสนับสนุนศาสนา ศิลปวัฒนธรรมและประเพณีอันดีงามของท้องถิ่น

ที่	โครงการ	วัตถุประสงค์	เป้าหมาย (ผลผลิตของโครงการ)	งบประมาณและที่มา			ผลลัพธ์ที่คาดว่าจะได้รับ	หน่วยงาน ที่รับผิดชอบ
				2551 (บาท)	2552 (บาท)	2553 (บาท)		
1	งานวันเด็กแห่งชาติ (2.3.2)	เพื่อเป็นการอนุรักษ์ส่งเสริมประเพณี วัฒนธรรมของชาติทั้งระดับท้องถิ่น และระดับชาติ	จัดกิจกรรมงานวันเด็กแห่งชาติ	3,150,000	3,150,000	3,150,000	ประชาชนมีส่วนร่วมในการ อนุรักษ์สืบสานการแสดงพื้นบ้าน และประเพณีท้องถิ่นไทยให้คงอยู่ สืบไป	กองการศึกษา
2	งานประเพณีสงกรานต์และวันผู้สูงอายุ (2.3.5)	เพื่อเป็นการอนุรักษ์ส่งเสริมประเพณี วัฒนธรรมของชาติทั้งระดับท้องถิ่น และระดับชาติ	จัดกิจกรรมงานประเพณีสงกรานต์ และวันผู้สูงอายุ	1,100,000	1,100,000	1,100,000	ประชาชนมีส่วนร่วมในการ อนุรักษ์สืบสานการแสดงพื้นบ้าน และประเพณีท้องถิ่นไทยให้คงอยู่ สืบไป	กองการศึกษา
3	การแสดงพื้นบ้านและประเพณีท้องถิ่น (2.3.3)	เพื่อเป็นการอนุรักษ์ส่งเสริมประเพณี วัฒนธรรมของชาติทั้งระดับท้องถิ่น และระดับชาติ	จัดกิจกรรมการแสดงพื้นบ้านและ ประเพณีท้องถิ่นในจังหวัด นครสวรรค์	500,000	500,000	500,000	ประชาชนมีส่วนร่วมในการ อนุรักษ์สืบสานการแสดงพื้นบ้าน และประเพณีท้องถิ่นไทยให้คงอยู่ สืบไป	กองการศึกษา
4	งานประเพณีแห่เจ้าพ่อ - เจ้าแม่ ปากน้ำโพ (2.2.1)	เพื่อจัดงานประเพณีแห่เจ้าพ่อ - เจ้าแม่ปากน้ำโพ ในเทศกาลตรุษจีน จังหวัดนครสวรรค์	อุดหนุนมูลนิธิส่งเสริมงาน ประเพณีแห่เจ้าพ่อ - เจ้าแม่ ปากน้ำโพ ประจำปี 2551-2553	2,000,000	2,000,000	2,000,000	ส่งเสริมการท่องเที่ยวของจังหวัด ตามนโยบายท่องเที่ยวไทยไปได้ ทุกเดือน	กองการศึกษา

2. ยุทธศาสตร์การพัฒนาคณะให้มีคุณภาพชีวิตที่ดีมีคุณธรรมนำความรู้และเกิดความผาสุก

2.2 แนวทางการพัฒนาส่งเสริมสนับสนุนศาสนา ศิลปวัฒนธรรมและประเพณีอันดีงามของท้องถิ่น

			เป้าหมาย	งบประมาณและที่มา	ผลลัพธ์ที่คาดว่าจะได้รับ	หน่วยงาน
--	--	--	----------	------------------	--------------------------	----------

ที่	โครงการ	วัตถุประสงค์	(ผลผลิตของโครงการ)	2551	2552	2553	จะได้รับ	ที่รับผิดชอบ
				(บาท)	(บาท)	(บาท)		
5	จัดกิจกรรมและงานวัฒนธรรม ประเพณี (2.3.1)	เพื่ออนุรักษ์ประเพณีที่สำคัญของ จังหวัดนครสวรรค์ ให้คงอยู่สืบไป	จัดกิจกรรมและงานวัฒนธรรม ประเพณี เช่น งานวัฒนธรรม ประเพณี การแห่เทียนจำนำพรรษา งานลอยกระทง งานอนุรักษ์ขนบ ธรรมเนียมประเพณีต่างๆ	5,000,000	5,000,000	5,000,000	ประเพณีที่สำคัญของจังหวัด ได้รับการอนุรักษ์ให้คงอยู่สืบไป	กองการศึกษา
6	สนับสนุนการแข่งขันเรือยาว วัดเกาะหงส์และวัดตะเคียนเลื่อน ตำบลตะเคียนเลื่อน จังหวัดนครสวรรค์ (2.2.3)	เพื่อส่งเสริมการจัดงานประเพณี แข่งขันเรือยาวชิงถ้วยพระราชทานฯ	สนับสนุนงบประมาณให้ศูนย์ การท่องเที่ยวกีฬาและนันทนาการ จังหวัดฯ ในการจัดการแข่งขัน เรือยาวชิงถ้วยพระราชทานฯ	200,000	200,000	200,000	ประเพณีที่สำคัญของจังหวัด ได้รับการอนุรักษ์ให้คงอยู่สืบไป	กองการศึกษา
7	บรรพชาสามเณรภาคฤดูร้อน (1.4.1)	เพื่อให้เด็กและเยาวชนได้ใช้เวลา ว่างให้เป็นประโยชน์ศึกษาธรรมะ แผนปฏิบัติธรรมและนำไปใช้ในชีวิต ประจำวันได้	จัดบรรพชาสามเณรภาคฤดูร้อน ให้แก่เด็กและเยาวชน	450,000	450,000	450,000	เด็กและเยาวชนมีคุณธรรม จริยธรรมและสามารถนำไปใช้ใน ชีวิตประจำวันได้	กองส่งเสริม คุณภาพชีวิต

2. ยุทธศาสตร์การพัฒนาคณะให้มีคุณภาพชีวิตที่ดีมีคุณธรรมนำความรู้และเกิดความผาสุก

2.2 แนวทางการพัฒนาส่งเสริมสนับสนุนศาสนา ศิลปวัฒนธรรมและประเพณีอันดีงามของท้องถิ่น

ที่	โครงการ	วัตถุประสงค์	เป้าหมาย (ผลผลิตของโครงการ)	งบประมาณและที่มา			ผลลัพธ์ที่คาดว่าจะได้รับ	หน่วยงาน ที่รับผิดชอบ
				2551	2552	2553		

				(บาท)	(บาท)	(บาท)		
8	สนับสนุนโครงการสืบสานประเพณี สงกรานต์ อำเภอพยุหะคีรี จังหวัดนครสวรรค์ (2.2.2)	เพื่อเป็นการอนุรักษ์ส่งเสริมประเพณี วัฒนธรรมของชาติทั้งระดับท้องถิ่น	สนับสนุนอำเภอพยุหะคีรี ในการ จัดงานประเพณีสงกรานต์	600,000	600,000	600,000	ประชาชนมีส่วนร่วมในการ อนุรักษ์สืบสานการแสดงพื้นบ้าน และประเพณีท้องถิ่นไทยให้คงอยู่ สืบไป	กองการศึกษา
9	อนุรักษ์ส่งเสริมเพลงไทย (2.3.4)	อนุรักษ์ส่งเสริมศิลปวัฒนธรรมการ ร้องเพลงไทยลูกกรุง เพลงไทยลูกทุ่ง ให้คงอยู่สืบต่อไป	จัดกิจกรรมประกวดร้องเพลงไทย ลูกกรุง เพลงไทยลูกทุ่ง	200,000	200,000	200,000	เพลงไทยลูกกรุง เพลงไทยลูกทุ่ง ได้รับการอนุรักษ์ให้คงอยู่สืบต่อไป	กองการศึกษา

2. ยุทธศาสตร์การพัฒนาค้นให้มีคุณภาพชีวิตที่ดีมีคุณธรรมนำความรู้และเกิดความผาสุก

2.3 แนวทางการพัฒนาสงเคราะห์เด็ก สตรี คนชรา ผู้พิการและผู้ด้อยโอกาสทางสังคมให้สามารถพึ่งพาตนเองได้

ที่	โครงการ	วัตถุประสงค์	เป้าหมาย (ผลผลิตของโครงการ)	งบประมาณและที่มา			ผลลัพธ์ที่คาดว่าจะได้รับ	หน่วยงาน ที่รับผิดชอบ
				2551 (บาท)	2552 (บาท)	2553 (บาท)		

1	ก่อสร้างห้องน้ำ	เพื่อให้บริการแก่ผู้สูงอายุที่ทำกิจกรรมภายนอกอาคารเรือนนอน และทดแทนห้องน้ำเก่าที่ชำรุด	ก่อสร้างห้องน้ำ จำนวน 5 ห้อง ที่สถานสงเคราะห์บ้านพักคนชรา	-	200,000	-	ผู้สูงอายุและผู้มาติดต่อราชการ มีห้องน้ำที่สะอาดและถูกสุขลักษณะ	กองส่งเสริมคุณภาพชีวิต
2	ก่อสร้างอาคารเรือนนอนพร้อมอาคารเอนกประสงค์	เพื่อรองรับผู้สูงอายุชายจากสถานสงเคราะห์แห่งเก่า	ก่อสร้างอาคารเรือนนอนขนาด 11.50x29.50 เมตร พร้อมอาคารเอนกประสงค์ขนาด 7x10.05 เมตร ที่สถานสงเคราะห์บ้านพักคนชรา	-	4,000,000	-	ผู้สูงอายุชายมีอาคารเรือนนอน และได้รับการดูแลอย่างใกล้ชิดและทั่วถึง	กองส่งเสริมคุณภาพชีวิต
3	บ้านพักผู้สูงอายุประเภทเสียค่าบริการ	เพื่อบริการที่อยู่อาศัยสำหรับผู้สูงอายุที่ขาดผู้ดูแลแต่สามารถเสียค่าบริการได้	ก่อสร้างห้องพักพร้อมศาลา เอนกประสงค์สำหรับบริการผู้สูงอายุ จำนวน 10 ห้อง ในช่วงที่ 1 และจำนวน 10 ห้อง ในช่วงที่ 2 ที่สถานสงเคราะห์บ้านพักคนชรา	-	3,000,000	3,000,000	ผู้สูงอายุที่ขาดผู้ดูแล ได้รับการดูแลที่เหมาะสมและมีความสุข	กองส่งเสริมคุณภาพชีวิต

2. ยุทธศาสตร์การพัฒนาคณะให้มีคุณภาพชีวิตที่ดีมีคุณธรรมนำความรู้และเกิดความผาสุก

2.3 แนวทางการพัฒนาสงเคราะห์เด็ก สตรี คนชรา ผู้พิการและผู้ด้อยโอกาสทางสังคมให้สามารถพึ่งพาตนเองได้

ที่	โครงการ	วัตถุประสงค์	เป้าหมาย (ผลผลิตของโครงการ)	งบประมาณและที่มา			ผลลัพธ์ที่คาดว่าจะได้รับ	หน่วยงานที่รับผิดชอบ
				2551 (บาท)	2552 (บาท)	2553 (บาท)		
4	ป้องกันและแก้ไขปัญหาเด็ก สตรี	เพื่อส่งเสริมให้เกิดการพัฒนาองค์กร	1. อบรมอาสาสมัครในชุมชนจังหวัด	1,000,000	1,000,000	1,000,000	อาสาสมัครในชุมชนมีส่วนร่วม	กองส่งเสริม

	คนชรา และผู้ด้อยโอกาส (1.1.6)	เครือข่ายภาครัฐและประชาชนในการให้ความร่วมมือเพื่อป้องกัน แก้ไขปัญหาเด็ก สตรี และคนชรา	นครสวรรค์ จำนวน 500 คนปี 2. พัฒนาศูนย์เด็กเล็กในจังหวัดนครสวรรค์				ในการแก้ไขปัญหาเกี่ยวกับเด็ก สตรีและคนชรา	คุณภาพชีวิต
5	ส่งเสริมสุขภาพและเครือข่ายผู้สูงอายุ (1.1.10)	1. เพื่อจัดอบรมผู้ดูแลผู้สูงอายุในชุมชนในจังหวัดนครสวรรค์ 2. เพื่อส่งเสริมเครือข่ายด้านผู้สูงอายุทั้งในภาครัฐและเอกชน	- จัดอบรมผู้ดูแลผู้สูงอายุในจังหวัดนครสวรรค์ จำนวน 300 คนปี - จัดกิจกรรมเครือข่ายผู้สูงอายุในจังหวัดนครสวรรค์ 2 ครั้ง/ปี	300,000	300,000	300,000	ผู้สูงอายุในชุมชนได้รับการดูแลและมีคุณภาพชีวิตที่ดีขึ้น	กองส่งเสริม คุณภาพชีวิต
6	อบรมเยาวชนสัมพันธ์ (1.1.11)	- เพื่อให้บริการส่งเสริมพัฒนาเด็กและเยาวชนในจังหวัดนครสวรรค์ ให้มีทัศนคติที่ดี มีภาวะผู้นำและมีแบบแผนการดำเนินชีวิตอย่างถูกต้อง - ส่งเสริมการสร้างกลุ่มสัมพันธ์ขยายเครือข่ายเยาวชนในจังหวัดนครสวรรค์	จัดอบรมให้กับกลุ่มผู้นำเด็กและเยาวชนในเขตจังหวัดนครสวรรค์ จำนวน 200 คนปี	100,000	100,000	100,000	- เด็กและเยาวชนมีจิตสำนึกที่ดี ต่อสังคมและเป็นแบบอย่างที่ดีได้ - มีกลุ่มสัมพันธ์ขยายเครือข่ายเยาวชนในจังหวัดนครสวรรค์เพิ่มขึ้น	กองส่งเสริม คุณภาพชีวิต

2. ยุทธศาสตร์การพัฒนาคให้มีคุณภาพชีวิตที่ดีมีคุณธรรมนำความรู้และเกิดความผาสุก

2.3 แนวทางการพัฒนาสงเคราะห์เด็ก สตรี คนชรา ผู้พิการและผู้ด้อยโอกาสทางสังคมให้สามารถพึ่งพาตนเองได้

ที่	โครงการ	วัตถุประสงค์	เป้าหมาย (ผลผลิตของโครงการ)	งบประมาณและที่มา			ผลลัพธ์ที่คาดว่าจะได้รับ	หน่วยงานที่รับผิดชอบ
				2551 (บาท)	2552 (บาท)	2553 (บาท)		
7	สนับสนุนสำนักงานเหล่ากาชาด โครงการขอรับเงินอุดหนุนเพื่อส่งเสริม	ผู้ด้อยโอกาสได้รับการช่วยเหลือจากหน่วยงานภาครัฐอย่างทั่วถึง	เป็นเงินอุดหนุนให้สำนักงานเหล่ากาชาดจังหวัดนครสวรรค์ เพื่อจัด	200,000	200,000	200,000	ผู้ด้อยโอกาสได้รับการช่วยเหลือจากหน่วยงานภาครัฐเพิ่มขึ้น	กองส่งเสริม คุณภาพชีวิต

	การปฏิบัติงานขอรับบริจาคโลหิต อวัยวะ และดวงตา และการออกเยี่ยม เยียน ช่วยเหลือประชาชนที่ได้รับความ เดือดร้อน		ทำโครงการปฏิบัติงานในการขอรับ บริจาคโลหิตอวัยวะและดวงตา ตามโครงการที่กำหนด					
8	สนับสนุนอุปกรณ์เครื่องช่วยคนพิการ (2.1.3) , (2.1.7) , (2.1.4) , (2.1.5) , (2.1.6) , (2.1.8)	เพื่อสนับสนุนอุปกรณ์ช่วยเหลือผู้พิการ ในจังหวัดนครสวรรค์และผู้พิการที่ ไม่สามารถช่วยเหลือตนเองได้	จัดซื้อครุภัณฑ์ทางการแพทย์ จำนวน 6 รายการ 1. รถเข็นชนิดนั่ง 25 คัน 2. รถสามล้อมือโยก 25 คัน 3. หม้อต้มเครื่องมือแพทย์ 1 เครื่อง 4. เครื่องชั่งน้ำหนักแบบดิจิตอล 1 เครื่อง 5. รถเข็นอาหารสแตนเลส 2 คัน 6. ชุดออกกำลังกายโดยวิธีการ แขวนและการพยาง 1 ชุด	100,000 112,500 17,000 20,000 46,000 46,000	- - - - - -	- - - - - -	ผู้พิการได้รับการดูแลในเบื้องต้น และสามารถช่วยเหลือตนเองได้	กองส่งเสริม คุณภาพชีวิต

2. ยุทธศาสตร์การพัฒนาคนให้มีคุณภาพชีวิตที่ดีมีคุณธรรมนำความรู้และเกิดความผาสุก

2.3 แนวทางการพัฒนาสงเคราะห์เด็ก สตรี คนชรา ผู้พิการและผู้ด้อยโอกาสทางสังคมให้สามารถพึ่งพาตนเองได้

ที่	โครงการ	วัตถุประสงค์	เป้าหมาย (ผลผลิตของโครงการ)	งบประมาณและที่มา			ผลลัพธ์ที่คาดว่าจะได้รับ	หน่วยงาน ที่รับผิดชอบ
				2551 (บาท)	2552 (บาท)	2553 (บาท)		
9	ฟื้นฟูสมรรถภาพผู้สูงอายุ (1.1.16)	เพื่อฟื้นฟูสมรรถภาพผู้สูงอายุทางด้าน ร่างกายและจิตใจ	จัดกิจกรรมในการฟื้นฟูสมรรถภาพ ผู้สูงอายุ	135,000	135,000	135,000	ผู้สูงอายุมีสภาพร่างกายและจิตใจ ที่ดีขึ้นและสามารถพึ่งพาตนเองได้	กองส่งเสริม คุณภาพชีวิต

10	ฝึกอบรมและศึกษาดูงานบุคลากร สถานสงเคราะห์ (1.1.17)	เพื่อเพิ่มประสิทธิภาพในการปฏิบัติงาน ของบุคลากรในสถานสงเคราะห์	จัดฝึกอบรมและศึกษาดูงาน บุคลากรในสถานสงเคราะห์	100,000	100,000	100,000	บุคลากรในสถานสงเคราะห์ มีประสิทธิภาพในการปฏิบัติงาน เพิ่มขึ้น	กองส่งเสริม คุณภาพชีวิต
----	--	---	---	---------	---------	---------	---	----------------------------

2. ยุทธศาสตร์การพัฒนาคณะให้มีคุณภาพชีวิตที่ดีมีคุณธรรมนำความรู้และเกิดความผาสุก

2.4 แนวทางการพัฒนาส่งเสริมและสนับสนุนให้ประชากรมีการออกกำลังกายและจัดให้มีสถานที่สำหรับออกกำลังกายพักผ่อนหย่อนใจอย่างทั่วถึง

ที่	โครงการ	วัตถุประสงค์	เป้าหมาย (ผลผลิตของโครงการ)	งบประมาณและที่มา			ผลลัพธ์ที่คาดว่าจะได้รับ	หน่วยงาน ที่รับผิดชอบ
				2551 (บาท)	2552 (บาท)	2553 (บาท)		
1	จัดการแข่งขันหรือเข้าร่วมการแข่งขัน กีฬา สภา อบจ.และหรือกีฬา อบจ. (1.1.9)	1. เพื่อเสริมสร้างความสามัคคีระหว่าง ฝ่ายบริหาร สมาชิกสภา อบจ. ข้าราชการ ลูกจ้าง และพนักงานจ้าง ของ อบจ.นครสวรรค์	1. ผู้บริหาร สมาชิก ข้าราชการ ลูกจ้างและพนักงานจ้าง อบจ. นครสวรรค์ จำนวน 380 คน ที่เข้า ร่วมแข่งขันกีฬาสภา อบจ.และหรือ	3,000,000	3,000,000	3,000,000	1. เพิ่มพูนความสามัคคีระหว่าง สมาชิกสภา อบจ. ข้าราชการ ลูกจ้างและพนักงานจ้าง ของ อบจ. นครสวรรค์	กิจการสภา

		2. เพื่อเชื่อมความสัมพันธ์ และสร้างสัมพันธ์อันดีระหว่าง อบจ. ที่เข้าร่วมการแข่งขัน	กีฬา อบจ. ระดับจังหวัด 2. การแข่งขันกีฬาสภา อบจ. มีผู้บริหาร สมาชิกสภา อบจ. ข้าราชการ ลูกจ้างและพนักงานจ้างของ อบจ. ภาคกลาง จำนวน 27 จังหวัด และการแข่งขันกีฬา อบจ. มีผู้บริหาร สมาชิก ข้าราชการ ลูกจ้างและพนักงานจ้าง อบจ. ภาคเหนือ จำนวน 17 จังหวัด				2. เพิ่มพูนความสัมพันธ์อันดีระหว่าง อบจ. นครสวรรค์กับ อบจ. ที่เข้าร่วมการแข่งขันกีฬาประเพณีสภา อบจ. และกีฬา อบจ.	
2	สนับสนุนการจัดการแข่งขันกีฬาข้ามปี จังหวัดนครสวรรค์ (1.3.1)	เพื่อส่งเสริมให้ประชาชนได้ออกกำลังกาย	สนับสนุนงบประมาณให้สมาคมกีฬาจังหวัดนครสวรรค์ในการจัดทำโครงการแข่งขันกีฬาข้ามปี	1,000,000	1,000,000	1,000,000	สมาคมกีฬาจังหวัดนครสวรรค์มีงบประมาณในการจัดทำโครงการแข่งขันกีฬา	กิจการสภา

2. ยุทธศาสตร์การพัฒนาคอนให้มีคุณภาพชีวิตที่ดีมีคุณธรรมนำความรู้และเกิดความผาสุก

2.4 แนวทางการพัฒนาส่งเสริมและสนับสนุนให้ประชากรมีการออกกำลังกายและจัดให้มีสถานที่สำหรับออกกำลังกายพักผ่อนหย่อนใจอย่างทั่วถึง

ที่	โครงการ	วัตถุประสงค์	เป้าหมาย (ผลผลิตของโครงการ)	งบประมาณและที่มา			ผลลัพธ์ที่คาดว่าจะได้รับ	หน่วยงานที่รับผิดชอบ
				2551 (บาท)	2552 (บาท)	2553 (บาท)		
3	การแข่งขันกีฬาบาสเกตบอล อบจ.คัพ (1.1.12)	1. เพื่อสนับสนุนส่งเสริมให้ประชาชนและเยาวชนได้ใช้เวลาว่างให้เป็นประโยชน์ในการเล่นกีฬาบาสเกตบอลท่ามกลางสภาพแวดล้อมและบรรยากาศต่าง ๆ 2. เพื่อส่งเสริมให้ประชาชนและเยาวชน	ดำเนินการแข่งขันกีฬาบาสเกตบอลปีละ 1 ครั้ง โดยมีการแข่งขันเป็นประเภท เช่น ประเภทเยาวชน, ประเภททั่วไป เป็นต้น	100,000	100,000	100,000	1. เยาวชนและประชาชนสนใจในกีฬาบาสเกตบอลมากขึ้น 2. เยาวชนและประชาชนผู้เล่นกีฬาบาสเกตบอลของจังหวัดนครสวรรค์ได้ออกกำลังกายและ	กิจการสภา

4	การแข่งขันกีฬาเปตอง อบจ. คัพ (1.1.11)	ของจังหวัดนครสวรรค์ ผู้เล่นกีฬา บาสเกตบอล ได้มีโอกาสยกระดับ มาตรฐานการเล่นของตนเองและทีม					มีกำลังใจในการฝึกฝนให้มีความสามารถในการเล่น บาสเกตบอลมากขึ้น	
		1. เพื่อเป็นการปลูกฝังให้เยาวชนและประชาชนทั่วไปเล่นกีฬา ออกกำลังกาย 2. เพื่อเป็นการเสริมสร้างสุขภาพและสุขภาพจิตให้สมบูรณ์แข็งแรง 3. เพื่อเป็นการเสริมสร้างความสามัคคี และมีน้ำใจเป็นนักกีฬา รู้แพ้ รู้ชนะ รู้อภัย และให้เยาวชน ประชาชน ห่างไกลยาเสพติดและอบายมุขต่าง ๆ	ดำเนินการแข่งขันกีฬาเปตอง อบจ. คัพ ปีละ 1 ครั้ง โดยมีการแข่งขันเป็นประเภท เช่น ประเภทเยาวชน, ประเภททั่วไปชาย หญิง, ประเภทผู้สูงอายุ เป็นต้น	200,000	200,000	200,000	1. เยาวชนและประชาชนสนใจ ในกีฬาเปตองมากขึ้น 2. เยาวชนและประชาชนผู้เล่น กีฬาเปตองของจังหวัดนครสวรรค์ ได้ออกกำลังกายและมีกำลังใจ ในการฝึกฝนให้มีความสามารถ ในการเล่นบาสเกตบอลมากขึ้น 3. กีฬาเปตองเป็นที่นิยมแพร่	กิจการสภา

2. ยุทธศาสตร์การพัฒนาคอนให้มีความคุณภาพชีวิตที่ดีมีคุณธรรมนำความรู้และเกิดความผาสุก

2.4 แนวทางการพัฒนาส่งเสริมและสนับสนุนให้ประชากรมีการออกกำลังกายและจัดให้มีสถานที่สำหรับออกกำลังกายพักผ่อนหย่อนใจอย่างทั่วถึง

ที่	โครงการ	วัตถุประสงค์	เป้าหมาย (ผลผลิตของโครงการ)	งบประมาณและที่มา			ผลลัพธ์ที่คาดว่าจะได้รับ	หน่วยงานที่รับผิดชอบ
				2551 (บาท)	2552 (บาท)	2553 (บาท)		
5	กีฬาภายใน อบจ. (1.1.17)	1. เพื่อเสริมสร้างความสามัคคีระหว่าง ฝ่ายบริหาร สมาชิกสภา อบจ. ข้าราชการ ลูกจ้างและพนักงานจ้าง ของ อบจ. นครสวรรค์ 2. เพื่อเสริมสร้างพลานามัยฝ่ายบริหาร อบจ. สมาชิกสภา อบจ. ข้าราชการ	ผู้บริหาร สมาชิกสภา อบจ. ข้าราชการ ลูกจ้าง และ พนักงานจ้าง อบจ. นครสวรรค์ จำนวน 380 คน เข้าร่วมกีฬาภายใน อบจ.	500,000	500,000	500,000	1. เสริมสร้างพลานามัย เพิ่มพูน ความสามัคคีระหว่างฝ่ายบริหาร สมาชิกสภาอบจ. ข้าราชการ ลูกจ้าง และพนักงานจ้างของ อบจ. นว 2. เสริมสร้างพลานามัย สุขภาพ	กิจการสภา

		ลูกจ้างและพนักงานจ้างของ อบจ. นครสวรรค์ที่ร่วม					ร่างกายจิตใจ ของฝ่ายบริหาร สมาชิกสภาอบจ.ข้าราชการ ลูกจ้าง และพนักงานจ้างของ อบจ. นว	
6	กีฬาชุมชน อบจ. (1.1.14)	1. เพื่อส่งเสริมให้ประชาชนได้ออกกำลังกายและใช้เวลาว่างให้เป็นประโยชน์ 2. เพื่อส่งเสริมให้ผู้แข่งขันกีฬามีน้ำใจ เป็นนักกีฬา รู้แพ้ รู้ชนะ รู้ภัย	ประชาชนชุมชนต่าง ๆ ในจังหวัด นครสวรรค์ จำนวน 6,000 คน เข้าร่วมการแข่งขันกีฬาชุมชน ประเภทต่าง ๆ อาทิ ฟุตบอล ตะกร้อ กีฬาพื้นบ้านและกีฬา ชนิดต่าง ๆ	1,200,000	1,200,000	1,200,000	ประชาชนได้ออกกำลังกายเพิ่มขึ้น และใช้เวลาว่างให้เป็นประโยชน์	กิจการสภา

2. ยุทธศาสตร์การพัฒนาคอนให้มีคุณภาพชีวิตที่ดีมีคุณธรรมนำความรู้และเกิดความผาสุก

2.4 แนวทางการพัฒนาส่งเสริมและสนับสนุนให้ประชากรมีการออกกำลังกายและจัดให้มีสถานที่สำหรับออกกำลังกายพักผ่อนหย่อนใจอย่างทั่วถึง

ที่	โครงการ	วัตถุประสงค์	เป้าหมาย (ผลผลิตของโครงการ)	งบประมาณและที่มา			ผลลัพธ์ที่คาดว่าจะได้รับ	หน่วยงานที่รับผิดชอบ
				2551 (บาท)	2552 (บาท)	2553 (บาท)		
7	กีฬาท้องถิ่น อบจ. คัพ (1.1.15)	1. เพื่อส่งเสริมให้ประชาชนในท้องถิ่น ได้ออกกำลังกายและใช้เวลาว่างให้เป็นประโยชน์ 2. เพื่อส่งเสริมให้ผู้แข่งขันกีฬามีน้ำใจ เป็นนักกีฬา รู้แพ้ รู้ชนะ รู้ภัย	ประชาชนในชุมชนต่าง ๆ ในจังหวัด นครสวรรค์ 13 อำเภอ 2 กิ่งอำเภอ เข้าร่วมการแข่งขันกีฬาประเภทต่าง ๆ ระดับอำเภอ และคัดเลือก แต่ละอำเภอแข่งขันในระดับจังหวัด	500,000	500,000	500,000	ประชาชนได้ออกกำลังกายเพิ่มขึ้น และใช้เวลาว่างให้เป็นประโยชน์	กิจการสภา
8	การแข่งขันกีฬา-กรีฑานักเรียน	เพื่อให้เด็กนักเรียนมีน้ำใจเป็นนักกีฬา	นักเรียน นักศึกษาที่เข้าร่วมการแข่งขัน	450,000	450,000	450,000	1. นักเรียนมีน้ำใจเป็นนักกีฬา	กิจการสภา

	อบจ. คัพ (1.1.10)	รู้แพ้ รู้ชนะ รู้อภัย	แข่งขันกีฬา-กรีฑา นักเรียน อบจ. คัพ จำนวน 2,000 คน				รู้แพ้ รู้ชนะ 2. นักเรียนมีสุขภาพพลานามัย แข็งแรงขึ้น	
9	รณรงค์และส่งเสริมการออกกำลังกาย	เพื่อกระตุ้นให้ประชาชนใช้เวลาว่าง ให้เป็นประโยชน์ในการออกกำลังกาย	จัดหาเครื่องออกกำลังกายให้แก่ ชุมชนต่าง ๆ ในจังหวัดนครสวรรค์	-	1,000,000	1,000,000	ประชาชนใช้เวลาว่างให้เป็น ประโยชน์ในการออกกำลังกาย เพิ่มขึ้น	กิจการสภาฯ
10	สนับสนุนการแข่งขันกีฬาแห่งชาติ ครั้งที่ 37 จังหวัดนครสวรรค์	เพื่อส่งเสริมการแข่งขันกีฬาแห่งชาติ ครั้งที่ 37 ให้เป็นไปอย่างมีประสิทธิภาพ	อุดหนุนสำนักงาน กทท. ในการ เป็นเจ้าภาพการแข่งขันกีฬาแห่งชาติ ครั้งที่ 37	-	2,000,000	2,000,000	จังหวัดนครสวรรค์จัดงานแข่งขัน กีฬาแห่งชาติ ครั้งที่ 37 ได้อย่าง มีประสิทธิภาพ	กิจการสภาฯ

2. ยุทธศาสตร์การพัฒนาคนให้มีคุณภาพชีวิตที่ดีมีคุณธรรมนำความรู้และเกิดความผาสุก

2.4 แนวทางการพัฒนาส่งเสริมและสนับสนุนให้ประชากรมีการออกกำลังกายและจัดให้มีสถานที่สำหรับออกกำลังกายพักผ่อนหย่อนใจอย่างทั่วถึง

ที่	โครงการ	วัตถุประสงค์	เป้าหมาย (ผลผลิตของโครงการ)	งบประมาณและที่มา			ผลลัพธ์ที่คาดว่าจะ ได้รับ	หน่วยงาน ที่รับผิดชอบ
				2551 (บาท)	2552 (บาท)	2553 (บาท)		
11	แข่งขันกีฬาเทนนิส (1.1.13)	เพื่อสนับสนุนส่งเสริมให้ประชาชน และเยาวชนได้ใช้เวลาว่างให้เป็น ประโยชน์ในการเล่นกีฬาเทนนิส	จัดการแข่งขันกีฬาเทนนิสให้กับ เยาวชนและประชาชนที่เล่นกีฬา เทนนิส เข้าร่วมการแข่งขัน จำนวน 100 คน	200,000	200,000	200,000	เยาวชนและประชาชนผู้เล่นกีฬา เทนนิสของจังหวัดนครสวรรค์ ได้ออกกำลังกายและมีกำลังใจ ในการฝึกฝนให้มีความสามารถ ในการเล่นเทนนิสมากขึ้น	กองกิจการสภาฯ
12	พัฒนาศักยภาพบุคลากรด้านกรกีฬา (1.1.20)	เพื่อฝึกอบรมผู้ฝึกสอน ผู้สนับสนุน กรรมการและผู้ที่เกี่ยวข้องทางการ	จัดฝึกอบรมผู้ฝึกสอน ผู้สนับสนุน กรรมการ และผู้เกี่ยวข้องทางด้าน	800,000	800,000	800,000	ผู้ฝึกสอน ผู้สนับสนุน กรรมการ และผู้ที่เกี่ยวข้องทางการกีฬา	กองกิจการสภาฯ

		กีฬาให้มีมาตรฐาน	การกีฬาในเขตจังหวัดนครสวรรค์				มีมาตรฐาน ทักษะเพิ่มขึ้น	
13	ก่อสร้างสระว่ายน้ำเคลื่อนที่	เพื่อให้เด็กและเยาวชนที่สนใจกีฬาว่ายน้ำมีสถานที่ออกกำลังกาย	ก่อสร้างสระว่ายน้ำเคลื่อนที่จำนวน 2 ชุด	-	660,000	-	เด็กและเยาวชนที่สนใจกีฬาว่ายน้ำมีสถานที่ออกกำลังกาย	กองกิจการสภากาชาด
14	ก่อสร้างสนามกีฬาอำเภอตำบลแม่เลย์ อำเภอแม่วงก์ จังหวัดนครสวรรค์	เพื่อให้ประชาชนมีสถานที่ออกกำลังกายอย่างเพียงพอต่อความต้องการ	ก่อสร้างสนามกีฬาอำเภอ 1 แห่ง ตามแบบกรมโยธาธิการและผังเมืองกำหนด	-	2,000,000	-	ประชาชนมีสถานที่ออกกำลังกายเพื่อมีสุขภาพร่างกายที่แข็งแรง	กองกิจการสภากาชาด

2. ยุทธศาสตร์การพัฒนาคนให้มีคุณภาพชีวิตที่ดีมีคุณธรรมนำความรู้และเกิดความผาสุก

2.4 แนวทางการพัฒนาส่งเสริมและสนับสนุนให้ประชากรมีการออกกำลังกายและจัดให้มีสถานที่สำหรับออกกำลังกายพักผ่อนหย่อนใจอย่างทั่วถึง

ที่	โครงการ	วัตถุประสงค์	เป้าหมาย (ผลผลิตของโครงการ)	งบประมาณและที่มา			ผลลัพธ์ที่คาดว่าจะได้รับ	หน่วยงานที่รับผิดชอบ
				2551 (บาท)	2552 (บาท)	2553 (บาท)		
15	จัดตั้งศูนย์การเรียนรู้สวนราชพฤกษ์	เพื่อส่งเสริมและดึงดูดให้ประชาชนมาออกกำลังกายเพิ่มขึ้น	จัดตั้งศูนย์การเรียนรู้สวนราชพฤกษ์จำนวน 1 แห่ง	-	1,000,000	-	ประชาชนมีสถานที่ออกกำลังกายเพิ่มขึ้น	กองส่งเสริมคุณภาพชีวิต

--	--	--	--	--	--	--	--	--

2. ยุทธศาสตร์การพัฒนาค้นให้มีคุณภาพชีวิตที่ดีมีคุณธรรมนำความรู้และเกิดความผาสุก

2.5 แนวทางการพัฒนาส่งเสริมสาธารณสุขเพื่อการมีสุขภาพอนามัยคุณภาพชีวิตที่ดีขึ้น

ที่	โครงการ	วัตถุประสงค์	เป้าหมาย (ผลผลิตของโครงการ)	งบประมาณและที่มา			ผลลัพธ์ที่คาดว่าจะได้รับ	หน่วยงาน ที่รับผิดชอบ
				2551 (บาท)	2552 (บาท)	2553 (บาท)		
1	รณรงค์กำจัดยุงลาย ใช้หมักน้ำ และแมลงต่าง ๆ ที่เป็นพาหะนำเชื้อโรคมาสู่คน (1.2.1)	เพื่อป้องกันและควบคุมโรคติดต่อให้ประชาชนได้อย่างมีประสิทธิภาพ	จัดหาวัสดุอุปกรณ์สำหรับรณรงค์ป้องกันและควบคุมการแพร่ระบาดของโรคติดต่อและให้บริการแก่ประชาชน	1,000,000	1,000,000	1,000,000	ประชาชนได้รับการป้องกันและควบคุมโรคติดต่อและรณรงค์การป้องกันโรคติดต่อได้อย่างมีประสิทธิภาพ	กองช่าง

--	--	--	--	--	--	--	--	--

2. ยุทธศาสตร์การพัฒนาค้นให้มีคุณภาพชีวิตที่ดีมีคุณธรรมนำความรู้และเกิดความผาสุก

2.6 แนวทางการพัฒนาส่งเสริมและสนับสนุนการป้องกันและแก้ไขปัญหายาเสพติด

ที่	โครงการ	วัตถุประสงค์	เป้าหมาย (ผลผลิตของโครงการ)	งบประมาณและที่มา			ผลลัพธ์ที่คาดว่าจะได้รับ	หน่วยงาน ที่รับผิดชอบ
				2551 (บาท)	2552 (บาท)	2553 (บาท)		
1	รณรงค์ป้องกันด้านภัยยาเสพติด (1.1.8)	1. เพื่อให้เยาวชน ประชาชนรู้ถึงโทษภัย ของยาเสพติด 2. ป้องกันการแพร่กระจายยาเสพติด ในชุมชนและสถานศึกษา	1.จัดกิจกรรมด้านภัยยาเสพติด ในจังหวัดนครสวรรค์ 2.จัดอบรมแกนนำเยาวชน 150 คน	7,900,000	7,900,000	7,900,000	เยาวชนไม่ตกเป็นเหยื่อยาเสพติด และมีบทบาทร่วมเฝ้าระวังปัญหา จากสถานศึกษาและชุมชนของ ตนเองได้	กองส่งเสริม คุณภาพชีวิต

--	--	--	--	--	--	--	--	--

2. ยุทธศาสตร์การพัฒนาคณะให้มีคุณภาพชีวิตที่ดีมีคุณธรรมนำความรู้และเกิดความผาสุก

2.7 แนวทางการพัฒนาสร้างความสงบเรียบร้อยและป้องกัน บรรเทาความเดือดร้อนแก่ประชาชน

ที่	โครงการ	วัตถุประสงค์	เป้าหมาย (ผลผลิตของโครงการ)	งบประมาณและที่มา			ผลลัพธ์ที่คาดว่าจะได้รับ	หน่วยงาน ที่รับผิดชอบ
				2551 (บาท)	2552 (บาท)	2553 (บาท)		
1	จัดซื้อครุภัณฑ์เพื่อใช้ในงานป้องกันและบรรเทาสาธารณภัย (1.1.21) , (2.1.22)	เพื่อใช้ในงานป้องกันบรรเทาสาธารณภัยแก่ราษฎรที่ประสบปัญหาความเดือดร้อน	1.จัดซื้อกล้องถ่ายภาพเคลื่อนไหวสามารถบันทึกภาพ VDO และภาพนิ่งได้ เชื่อมต่อระบบ DVD-R/RW/R เข้ากับเครื่องคอมพิวเตอร์ จำนวน 1 เครื่อง 2.วัสดุน้ำมันเชื้อเพลิงและหล่อลื่น 3.จัดซื้อเรือเร็ว ผู้โดยสารไม่น้อยกว่า 7 คน จำนวน 2 ลำ 4.จัดสร้างศูนย์ป้องกันบรรเทาสาธารณภัย จำนวน 1 แห่ง 5.จัดซื้อรถยนต์บรรทุกดีเซล ชนิด 6 ล้อ จำนวน 3 คัน	34,000	-	-	สามารถช่วยเหลือราษฎรที่ประสบปัญหาความเดือดร้อนได้อย่างรวดเร็ว ทันเหตุการณ์	กองช่าง
				2,000,000	-	-		
				-	2,500,000	-		
				-	-	3,500,000		
				-	900,000	-		

			6.จัดซื้อรถยนต์กระบะบรรทุกดีเซล ขับเคลื่อน 4 ล้อ จำนวน 3 คัน	-	900,000	-		
			7.จัดซื้อวิทยุสื่อสารชนิดประจำที่, เคลื่อนที่ติดรถยนต์ มือถือและ อุปกรณ์อื่นๆ จำนวน 40 เครื่อง	-	700,000	-		

2. ยุทธศาสตร์การพัฒนาคมนาคมให้มีคุณภาพชีวิตที่ดีมีคุณธรรมนำความรู้และเกิดความผาสุก

2.7 แนวทางการพัฒนาสร้างความสะดวกสบายและป้องกัน บรรเทาความเดือดร้อนแก่ประชาชน

ที่	โครงการ	วัตถุประสงค์	เป้าหมาย (ผลผลิตของโครงการ)	งบประมาณและที่มา			ผลลัพธ์ที่คาดว่าจะได้รับ	หน่วยงาน ที่รับผิดชอบ
				2551 (บาท)	2552 (บาท)	2553 (บาท)		
			8.จัดซื้อรถยนต์บรรทุกน้ำและ ดับเพลิง เครื่องยนต์ดีเซล ขนาด ความจุ 12,000 ลิตร จำนวน 4 คัน	-	3,500,000	3,500,000		
			9.จัดซื้อรถยนต์กู้ภัย พร้อมเครื่องมือ ประจำรถในการกู้ชีพ กู้ภัย ระวังภัย จำนวน 1 คัน	-	3,500,000	3,500,000		
			10.จัดซื้อรถยนต์บรรทุก เครื่องยนต์ ดีเซล ชนิด 10 ล้อ เทท้าย จำนวน 6 คัน	-	6,000,000	6,000,000		
			11.จัดซื้อรถยนต์บรรทุก เครื่องยนต์ ดีเซลชนิด 4 ตัน 6 ล้อ พร้อมกระบะ จำนวน 3 คัน	-	1,000,000	1,000,000		

--	--	--	--	--	--	--	--	--

2. ยุทธศาสตร์การพัฒนาคนให้มีคุณภาพชีวิตที่ดีมีคุณธรรมนำความรู้และเกิดความผาสุก

2.7 แนวทางการพัฒนาสร้างความสงบเรียบร้อยและป้องกัน บรรเทาความเดือดร้อนแก่ประชาชน

ที่	โครงการ	วัตถุประสงค์	เป้าหมาย (ผลผลิตของโครงการ)	งบประมาณและที่มา			ผลลัพธ์ที่คาดว่าจะได้รับ	หน่วยงาน ที่รับผิดชอบ
				2551 (บาท)	2552 (บาท)	2553 (บาท)		
2	สงเคราะห์ครอบครัวผู้ประสบปัญหา เดือดร้อนยากจน (1.1.9)	เพื่อสนับสนุนเครื่องอุปโภคบริโภคให้ จังหวัดนำไปบริการประชาชนและเพื่อ บรรเทาทุกข์ให้แก่ประชาชนผู้ประสบ ปัญหาความเดือดร้อนและยากจนได้ ในระดับหนึ่ง	สนับสนุนเครื่องอุปโภค-บริโภคจาก ภาครัฐที่นำไปช่วยเหลือบรรเทาทุกข์ ให้แก่ประชาชนผู้ประชาชนผู้ประสบ ปัญหาความเดือดร้อนและยากจน	350,000	350,000	350,000	ทำให้ประชาชนผู้เดือดร้อนใน พื้นที่ห่างไกลได้รับบริการจาก ภาครัฐอย่างใกล้ชิดและทั่วถึง	กองส่งเสริม คุณภาพชีวิต
3	เฉลิมพระชนมพรรษา 80 พรรษา (2.3.6)	เพื่อถวายพระบาทสมเด็จพระเจ้า อยู่หัวฯ เนื่องในโอกาสมหามงคล เฉลิมพระชนมพรรษา 80 พรรษา	ถวายเงินพระบาทสมเด็จพระเจ้า อยู่หัวฯ เนื่องในโอกาสมหามงคล เฉลิมพระชนมพรรษา 80 พรรษา	1,000,000	-	-	อบจ.นครสวรรค์ มีส่วนร่วมในการ ถวายเงินดังกล่าว เนื่องในโอกาส มหามงคล	กองการศึกษา

--	--	--	--	--	--	--	--	--

2. ยุทธศาสตร์การพัฒนาคอนให้มีคุณภาพชีวิตที่ดีมีคุณธรรมนำความรู้และเกิดความผาสุก

2.8 ส่งเสริมและพัฒนาจริยธรรมและคุณธรรม

ที่	โครงการ	วัตถุประสงค์	เป้าหมาย (ผลผลิตของโครงการ)	งบประมาณและที่มา			ผลลัพธ์ที่คาดว่าจะได้รับ	หน่วยงาน ที่รับผิดชอบ
				2551 (บาท)	2552 (บาท)	2553 (บาท)		
1	อุดหนุนกองทุนส่งเสริมและสงเคราะห์ พลเมืองดีจังหวัดนครสวรรค์ (1.3.1)	เพื่อส่งเสริมให้ประชาชนมีคุณธรรม และจริยธรรมเพิ่มขึ้น	จัดตั้งเป็นกองทุนให้แก่พลเมืองดี ตามที่กรมส่งเสริมการปกครอง ท้องถิ่นกำหนด	5,000	5,000	5,000	ประชาชนเป็นพลเมืองดีเพิ่มขึ้น	กองส่งเสริม คุณภาพชีวิต

--	--	--	--	--	--	--	--	--

2. ยุทธศาสตร์การพัฒนาคนให้มีคุณภาพชีวิตที่ดีมีคุณธรรมนำความรู้และเกิดความผาสุก

2.9 แนวทางการพัฒนาส่งเสริมและพัฒนาองค์กร/ชุมชน เพื่อการพัฒนาอย่างมีศักยภาพ

ที่	โครงการ	วัตถุประสงค์	เป้าหมาย (ผลผลิตของโครงการ)	งบประมาณและที่มา			ผลลัพธ์ที่คาดว่าจะได้รับ	หน่วยงาน ที่รับผิดชอบ
				2551 (บาท)	2552 (บาท)	2553 (บาท)		
1	ส่งเสริมภาวะผู้นำ (1.1.12)	เพื่อให้ผู้นำชุมชนรู้จักบทบาทหน้าที่ตนเองและเป็นนักพัฒนาที่ดี	จัดอบรมผู้นำชุมชนในจังหวัดนครสวรรค์	300,000	300,000	300,000	ผู้นำชุมชนรู้จักบทบาทหน้าที่ตนเองและเป็นนักพัฒนาที่ดี	กองส่งเสริม คุณภาพชีวิต
2	ฝึกอบรม และศึกษาดูงานด้านการมีส่วนร่วมของประชาชนในด้านต่างๆ (1.1.19)	1. เพื่อเสริมสร้างความสัมพันธ์ที่ดีและแลกเปลี่ยนความคิดเห็น ทศนคติวิสัยทัศน์กับ อบจ. ที่ศึกษาดูงาน 2. เพื่อให้ผู้เข้าร่วมรับการสัมมนาได้รับความรู้ ความเข้าใจ และได้ศึกษาดูงานในท้องถิ่นอื่น และจังหวัดต่างๆ ตลอดจนปรับปรุงพฤติกรรมในการทำงานและประกอบอาชีพให้เกิดการพัฒนาแก่องค์กรและชุมชนยิ่งขึ้นและเสริมสร้างวิสัยทัศน์ให้ก้าวไกล	ฝึกอบรม และศึกษาดูงานโดย 1. จัดการสัมมนาให้แก่ ผู้นำท้องถิ่น ผู้นำชุมชน ประชาชนในชุมชน โดยการบรรยายให้ความรู้ แลกเปลี่ยนความคิดเห็น 2. เดินทางไปดูงานที่ ท้องถิ่นอื่น และจังหวัดต่างๆ ตามกำหนดระยะเวลาที่กำหนด	600,000	600,000	600,000	ผู้เข้ารับการสัมมนาได้รับความรู้ความเข้าใจสามารถปรับปรุงพฤติกรรมการทำงานของตนเองให้เป็นแนวทางที่ถูกต้อง รวดเร็ว เป็นประโยชน์ต่อท้องถิ่นโดยส่วนรวม	กิจการสภา

--	--	--	--	--	--	--	--	--	--

รายละเอียดโครงการพัฒนา
แผนพัฒนาสามปี (พ.ศ.2551 - 2553)
องค์การบริหารส่วนจังหวัดนครสวรรค์

3. ยุทธศาสตร์การสร้างมูลค่าเพิ่มทางการเกษตรการค้าและอุตสาหกรรมเกษตรที่สมดุล

3.1 แนวทางการพัฒนาระบบคมนาคมเพื่อการเกษตรและขนส่งสินค้าทางการเกษตร

ที่	โครงการ	วัตถุประสงค์	เป้าหมาย (ผลผลิตของโครงการ)	งบประมาณและที่มา			ผลลัพธ์ที่คาดว่าจะได้รับ	หน่วยงาน ที่รับผิดชอบ
				2551 (บาท)	2552 (บาท)	2553 (บาท)		
1	ก่อสร้างถนน คสล. สายถนนเลียยเมือง ตำบลนครสวรรค์ตก เชื่อมต่อ หมู่ที่ 4 ตำบลหนองกรด อำเภอเมือง จังหวัดนครสวรรค์ (2.2.2)	เพื่อให้ประชาชนได้รับความสะดวก รวดเร็วและปลอดภัยในการสัญจร และขนส่งสินค้าทางการเกษตร	ก่อสร้างถนนลาดยาง กว้าง 6 เมตร ยาว 750 เมตร หรือมีพื้นที่ไม่น้อยกว่า 4,500 ตร.ม. ตามแบบที่ อบจ.กำหนด	2,000,000	-	-	ประชาชนได้รับความสะดวก รวดเร็วและปลอดภัยในการสัญจร และขนส่งสินค้าทางการเกษตร	กองช่าง
2	ก่อสร้างถนน คสล. หมู่ที่ 16 ตำบลหนองกรด อำเภอเมือง เชื่อมต่อ เขตเทศบาลตำบลบางประมุ อำเภอโกรกพระ จังหวัดนครสวรรค์ (2.2.5)	เพื่อให้ประชาชนได้รับความสะดวก รวดเร็วและปลอดภัยในการสัญจร และขนส่งสินค้าทางการเกษตร	ก่อสร้างถนน คสล. กว้าง 6 เมตร ยาว 575 เมตร หรือมีพื้นที่ไม่น้อยกว่า 3,450 ตร.ม. ตามแบบที่ อบจ.กำหนด	1,500,000	-	-	ประชาชนได้รับความสะดวก รวดเร็วและปลอดภัยในการสัญจร และขนส่งสินค้าทางการเกษตร	กองช่าง
3	ก่อสร้างถนน คสล. หมู่ที่ 2 ตำบลบึงเสนาท เชื่อมต่อ ตำบลแควใหญ่ อำเภอเมือง จังหวัดนครสวรรค์ (2.2.6)	เพื่อให้ประชาชนได้รับความสะดวก รวดเร็วและปลอดภัยในการสัญจร และขนส่งสินค้าทางการเกษตร	ก่อสร้างถนน คสล. กว้าง 6 เมตร ยาว 660 เมตร หรือมีพื้นที่ไม่น้อยกว่า 3,960 ตร.ม. ตามแบบที่ อบจ.กำหนด	2,000,000	-	-	ประชาชนได้รับความสะดวก รวดเร็วและปลอดภัยในการสัญจร และขนส่งสินค้าทางการเกษตร	กองช่าง

3. ยุทธศาสตร์การสร้างมูลค่าเพิ่มทางการเกษตรการค้าและอุตสาหกรรมเกษตรที่สมดุล

3.1 แนวทางการพัฒนาระบบคมนาคมเพื่อการเกษตรและขนส่งสินค้าทางการเกษตร

ที่	โครงการ	วัตถุประสงค์	เป้าหมาย (ผลผลิตของโครงการ)	งบประมาณและที่มา			ผลลัพธ์ที่คาดว่าจะได้รับ	หน่วยงาน ที่รับผิดชอบ
				2551 (บาท)	2552 (บาท)	2553 (บาท)		
4	ก่อสร้างถนน คสล. สายริมแม่น้ำปิง ตำบลวัดไทรย์ เชื่อมต่อ ตำบลบ้านแก่ง อำเภอเมือง จังหวัดนครสวรรค์ (2.2.7)	เพื่อให้ประชาชนได้รับความสะดวก รวดเร็วและปลอดภัยในการสัญจร และขนส่งสินค้าทางการเกษตร	ก่อสร้างถนน คสล. กว้าง 6 เมตร ยาว 490 เมตร หรือมีพื้นที่ไม่น้อยกว่า 2,940 ตร.ม. ตามแบบที่ อบจ.กำหนด	1,400,000	-	-	ประชาชนได้รับความสะดวก รวดเร็วและปลอดภัยในการสัญจร และขนส่งสินค้าทางการเกษตร	กองช่าง
5	ก่อสร้างถนนลาดยาง หมู่ที่ 3 ตำบลบ้านแก่ง อำเภอเมือง เชื่อมต่อ หมู่ที่ 10 ตำบลเก้าเลี้ยว อำเภอเก้าเลี้ยว จังหวัดนครสวรรค์ (2.2.8)	เพื่อให้ประชาชนได้รับความสะดวก รวดเร็วและปลอดภัยในการสัญจร และขนส่งสินค้าทางการเกษตร	ก่อสร้างถนนลาดยาง กว้าง 6 เมตร ยาว 1,075 เมตร หรือมีพื้นที่ไม่น้อยกว่า 6,240 ตร.ม. ตามแบบที่ อบจ.กำหนด	2,000,000	-	-	ประชาชนได้รับความสะดวก รวดเร็วและปลอดภัยในการสัญจร และขนส่งสินค้าทางการเกษตร	กองช่าง
6	ก่อสร้างถนน คสล. หมู่ที่ 1 ตำบลตาคลี อำเภอตาคลี เชื่อมต่อ ตำบลเขาชายธง อำเภอตากฟ้า จังหวัดนครสวรรค์ (2.2.9)	เพื่อให้ประชาชนได้รับความสะดวก รวดเร็วและปลอดภัยในการสัญจร และขนส่งสินค้าทางการเกษตร	ก่อสร้างถนนลาดยาง กว้าง 6 เมตร ยาว 425 เมตร หรือมีพื้นที่ไม่น้อยกว่า 2,550 ตร.ม. ตามแบบที่ อบจ.กำหนด	1,200,000	-	-	ประชาชนได้รับความสะดวก รวดเร็วและปลอดภัยในการสัญจร และขนส่งสินค้าทางการเกษตร	กองช่าง

3. ยุทธศาสตร์การสร้างมูลค่าเพิ่มทางการเกษตรการค้าและอุตสาหกรรมเกษตรที่สมดุล

3.1 แนวทางการพัฒนาระบบคมนาคมเพื่อการเกษตรและขนส่งสินค้าทางการเกษตร

ที่	โครงการ	วัตถุประสงค์	เป้าหมาย (ผลผลิตของโครงการ)	งบประมาณและที่มา			ผลลัพธ์ที่คาดว่าจะได้รับ	หน่วยงาน ที่รับผิดชอบ
				2551 (บาท)	2552 (บาท)	2553 (บาท)		
7	ก่อสร้างถนน คสล. หมู่ที่ 20 ตำบลตาคลี เชื่อมต่อ เขตเทศบาลเมืองตาคลี อำเภอตาคลี จังหวัดนครสวรรค์ (2.2.10)	เพื่อให้ประชาชนได้รับความสะดวกรวดเร็วและปลอดภัยในการสัญจร และขนส่งสินค้าทางการเกษตร	ก่อสร้างถนนลาดยาง กว้าง 6 เมตร ยาว 425 เมตร หรือมีพื้นที่ไม่น้อยกว่า 2,550 ตร.ม. ตามแบบที่ อบจ.กำหนด	1,200,000	-	-	ประชาชนได้รับความสะดวกรวดเร็วและปลอดภัยในการสัญจร และขนส่งสินค้าทางการเกษตร	กองช่าง
8	ก่อสร้างถนนลาดยาง หมู่ที่ 8-9 ตำบลตาคลี เชื่อมต่อ หมู่ที่ 3 ตำบลพรหมนิมิต อำเภอตาคลี จังหวัดนครสวรรค์ (2.2.12)	เพื่อให้ประชาชนได้รับความสะดวกรวดเร็วและปลอดภัยในการสัญจร และขนส่งสินค้าทางการเกษตร	ก่อสร้างถนนลาดยาง กว้าง 6 เมตร ยาว 610 เมตร หรือมีพื้นที่ไม่น้อยกว่า 3,540 ตร.ม. ตามแบบที่ อบจ.กำหนด	1,000,000	-	-	ประชาชนได้รับความสะดวกรวดเร็วและปลอดภัยในการสัญจร และขนส่งสินค้าทางการเกษตร	กองช่าง
9	ก่อสร้างถนนลาดยาง หมู่ที่ 8 ตำบลหัวหวาย เชื่อมต่อ หมู่ที่ 7 ตำบลหนองโพ อำเภอตาคลี จังหวัดนครสวรรค์ (2.2.13)	เพื่อให้ประชาชนได้รับความสะดวกรวดเร็วและปลอดภัยในการสัญจร และขนส่งสินค้าทางการเกษตร	ก่อสร้างถนนลาดยาง กว้าง 6 เมตร ยาว 1,150 เมตร หรือมีพื้นที่ไม่น้อยกว่า 6,900 ตร.ม. ตามแบบที่ อบจ.กำหนด	2,000,000	-	-	ประชาชนได้รับความสะดวกรวดเร็วและปลอดภัยในการสัญจร และขนส่งสินค้าทางการเกษตร	กองช่าง

3. ยุทธศาสตร์การสร้างมูลค่าเพิ่มทางการเกษตรการค้าและอุตสาหกรรมการเกษตรที่สมดุล

3.1 แนวทางการพัฒนาระบบคมนาคมเพื่อการเกษตรและขนส่งสินค้าทางการเกษตร

ที่	โครงการ	วัตถุประสงค์	เป้าหมาย (ผลผลิตของโครงการ)	งบประมาณและที่มา			ผลลัพธ์ที่คาดว่าจะได้รับ	หน่วยงาน ที่รับผิดชอบ
				2551 (บาท)	2552 (บาท)	2553 (บาท)		
10	ก่อสร้างถนนลาดยาง หมู่ที่ 11 ตำบลหัวหวาย อำเภอตากาลี จังหวัดนครสวรรค์ เชื่อมต่อ ตำบลบ้านไร่พัฒนา อำเภอมนิรมย์ จังหวัดชัยนาท (2.2.14)	เพื่อให้ประชาชนได้รับความสะดวกรวดเร็วและปลอดภัยในการสัญจร และขนส่งสินค้าทางการเกษตร	ก่อสร้างถนนลาดยาง กว้าง 6 เมตร ยาว 1,180 เมตร หรือมีพื้นที่ไม่น้อยกว่า 6,840 ตร.ม. ตามแบบที่ อบจ.กำหนด	1,950,000	-	-	ประชาชนได้รับความสะดวกรวดเร็วและปลอดภัยในการสัญจร และขนส่งสินค้าทางการเกษตร	กองช่าง
11	ก่อสร้างถนนลาดยาง หมู่ที่ 9 ตำบลหัวยวม เชื่อมต่อ หมู่ที่ 11 ตำบลลาดทิพรส อำเภอตากาลี จังหวัดนครสวรรค์ (2.2.15)	เพื่อให้ประชาชนได้รับความสะดวกรวดเร็วและปลอดภัยในการสัญจร และขนส่งสินค้าทางการเกษตร	ก่อสร้างถนนลาดยาง กว้าง 6 เมตร ยาว 1,145 เมตร หรือมีพื้นที่ไม่น้อยกว่า 6,870 ตร.ม. ตามแบบที่ อบจ.กำหนด	2,000,000	-	-	ประชาชนได้รับความสะดวกรวดเร็วและปลอดภัยในการสัญจร และขนส่งสินค้าทางการเกษตร	กองช่าง
12	ก่อสร้างถนน คสล. หมู่ที่ 4 ตำบลสร้อยละคร เชื่อมต่อ หมู่ที่ 8 ตำบลวังม้า อำเภอลาดยาว จังหวัดนครสวรรค์ (2.2.18)	เพื่อให้ประชาชนได้รับความสะดวกรวดเร็วและปลอดภัยในการสัญจร และขนส่งสินค้าทางการเกษตร	ก่อสร้างถนน คสล. กว้าง 6 เมตร ยาว 370 เมตร หรือมีพื้นที่ไม่น้อยกว่า 2,220 ตร.ม. ตามแบบที่ อบจ.กำหนด	1,000,000	-	-	ประชาชนได้รับความสะดวกรวดเร็วและปลอดภัยในการสัญจร และขนส่งสินค้าทางการเกษตร	กองช่าง

3. ยุทธศาสตร์การสร้างมูลค่าเพิ่มทางการเกษตรการค้าและอุตสาหกรรมเกษตรที่สมดุล

3.1 แนวทางการพัฒนาระบบคมนาคมเพื่อการเกษตรและขนส่งสินค้าทางการเกษตร

			เป้าหมาย	งบประมาณและที่มา	ผลลัพธ์ที่คาดว่าจะได้รับ	หน่วยงาน
--	--	--	----------	------------------	--------------------------	----------

ที่	โครงการ	วัตถุประสงค์	(ผลผลิตของโครงการ)	2551 (บาท)	2552 (บาท)	2553 (บาท)	จะได้รับ	ที่รับผิดชอบ
13	ก่อสร้างถนนลาดยาง หมู่ที่ 4,9 ตำบลหนองกรด เชื่อมต่อ หมู่ที่ 6 ตำบลบางตาหงาย อำเภอบรรพตพิสัย จังหวัดนครสวรรค์ (2.2.23)	เพื่อให้ประชาชนได้รับความสะดวก รวดเร็วและปลอดภัยในการสัญจร และขนส่งสินค้าทางการเกษตร	ก่อสร้างถนนลาดยาง กว้าง 6.00 เมตร ยาว 570 เมตร หรือมีพื้นที่ไม่น้อยกว่า 3,420 ตร.ม. ตามแบบที่ อบจ.กำหนด	1,000,000	-	-	ประชาชนได้รับความสะดวก รวดเร็วและปลอดภัยในการสัญจร และขนส่งสินค้าทางการเกษตร	กองช่าง
14	ก่อสร้างถนนลาดยาง หมู่ที่ 2 ตำบลตาสัง เชื่อมต่อ หมู่ที่ 5 ตำบลด่านช้าง อำเภอบรรพตพิสัย จังหวัดนครสวรรค์ (2.2.26)	เพื่อให้ประชาชนได้รับความสะดวก รวดเร็วและปลอดภัยในการสัญจร และขนส่งสินค้าทางการเกษตร	ก่อสร้างถนน คสล. กว้าง 6 เมตร ยาว 760 เมตร หรือมีพื้นที่ไม่น้อยกว่า 4,560 ตร.ม. ตามแบบที่ อบจ.กำหนด	1,400,000	-	-	ประชาชนได้รับความสะดวก รวดเร็วและปลอดภัยในการสัญจร และขนส่งสินค้าทางการเกษตร	กองช่าง
15	ก่อสร้างถนน คสล. หมู่ที่ 5 ตำบลบางตาหงาย เชื่อมต่อ หมู่ที่ 9 ตำบลหนองกรด อำเภอบรรพตพิสัย จังหวัดนครสวรรค์ (2.2.27)	เพื่อให้ประชาชนได้รับความสะดวก รวดเร็วและปลอดภัยในการสัญจร และขนส่งสินค้าทางการเกษตร	ก่อสร้างถนน คสล. กว้าง 6 เมตร ยาว 480 เมตร หรือมีพื้นที่ไม่น้อยกว่า 2,880 ตร.ม. ตามแบบที่ อบจ.กำหนด	1,400,000	-	-	ประชาชนได้รับความสะดวก รวดเร็วและปลอดภัยในการสัญจร และขนส่งสินค้าทางการเกษตร	กองช่าง

3. ยุทธศาสตร์การสร้างมูลค่าเพิ่มทางการเกษตรการค้าและอุตสาหกรรมเกษตรที่สมดุล

3.1 แนวทางการพัฒนาระบบคมนาคมเพื่อการเกษตรและขนส่งสินค้าทางการเกษตร

	เป้าหมาย	งบประมาณและที่มา	ผลลัพธ์ที่คาดว่าจะ	หน่วยงาน
--	----------	------------------	--------------------	----------

ที่	โครงการ	วัตถุประสงค์	(ผลผลิตของโครงการ)	2551 (บาท)	2552 (บาท)	2553 (บาท)	จะได้รับ	ที่รับผิดชอบ
16	ก่อสร้างสะพานข้ามคลองน้ำโจน หมู่ที่ 7 ตำบลเจริญผล อำเภอบรรพตพิสัย จังหวัดนครสวรรค์ (2.2.28)	เพื่อให้ประชาชนได้รับความสะดวก รวดเร็วและปลอดภัยในการสัญจร และขนส่งสินค้าทางการเกษตร	ก่อสร้างสะพานข้ามคลองน้ำโจน กว้าง 7.00 เมตร ยาว 21.00 เมตร ตามแบบที่ อบจ.กำหนด	1,600,000	-	-	ประชาชนได้รับความสะดวก รวดเร็วและปลอดภัยในการสัญจร และขนส่งสินค้าทางการเกษตร	กองช่าง
17	ก่อสร้างถนนลูกรัง หมู่ที่ 6 ตำบลบางแก้ว เชื่อมต่อ หมู่ที่ 5 ตำบลบ้านแดน อำเภอบรรพตพิสัย จังหวัดนครสวรรค์ (2.2.30)	เพื่อให้ประชาชนได้รับความสะดวก รวดเร็วและปลอดภัยในการสัญจร และขนส่งสินค้าทางการเกษตร	ก่อสร้างถนนลูกรัง กว้าง 8 เมตร ยาว 1,465 เมตร หรือมีพื้นที่ไม่น้อยกว่า 11,720 ตร.ม. ตามแบบที่ อบจ.กำหนด	1,000,000	-	-	ประชาชนได้รับความสะดวก รวดเร็วและปลอดภัยในการสัญจร และขนส่งสินค้าทางการเกษตร	กองช่าง
18	ก่อสร้างถนน คสล. หมู่ที่ 2 ตำบลหูกวาง อำเภอบรรพตพิสัย เชื่อมต่อ หมู่ที่ 5 ตำบลเขาดิน อำเภอกำลั้ว จังหวัดนครสวรรค์ (2.2.31)	เพื่อให้ประชาชนได้รับความสะดวก รวดเร็วและปลอดภัยในการสัญจร และขนส่งสินค้าทางการเกษตร	ก่อสร้างถนน คสล. กว้าง 6 เมตร ยาว 340 เมตร หรือมีพื้นที่ไม่น้อยกว่า 2,040 ตร.ม. ตามแบบที่ อบจ.กำหนด	1,000,000	-	-	ประชาชนได้รับความสะดวก รวดเร็วและปลอดภัยในการสัญจร และขนส่งสินค้าทางการเกษตร	กองช่าง

3. ยุทธศาสตร์การสร้างมูลค่าเพิ่มทางการเกษตรการค้าและอุตสาหกรรมเกษตรที่สมดุล

3.1 แนวทางการพัฒนาระบบคมนาคมเพื่อการเกษตรและขนส่งสินค้าทางการเกษตร

ที่	โครงการ	วัตถุประสงค์	เป้าหมาย (ผลผลิตของโครงการ)	งบประมาณและที่มา			ผลลัพธ์ที่คาดว่าจะได้รับ	หน่วยงานที่รับผิดชอบ
				2551	2552	2553		

				(บาท)	(บาท)	(บาท)		
19	ก่อสร้างถนนลูกรัง หมู่ที่ 7 ตำบลบ้านแดน อำเภอบรรพตพิสัย เชื่อมต่อ หมู่ที่ 11 ตำบลบ้านไร่ อำเภอลาดยาว จังหวัดนครสวรรค์ (2.2.32)	เพื่อให้ประชาชนได้รับความสะดวกรวดเร็วและปลอดภัยในการสัญจร และขนส่งสินค้าทางการเกษตร	ก่อสร้างถนนลูกรัง กว้าง 8 เมตร ยาว 1,675 เมตร หรือมีพื้นที่ไม่น้อยกว่า 13,400 ตร.ม. ตามแบบที่ อบจ.กำหนด	1,000,000	-	-	ประชาชนได้รับความสะดวกรวดเร็วและปลอดภัยในการสัญจร และขนส่งสินค้าทางการเกษตร	กองช่าง
20	ก่อสร้างถนนลูกรัง หมู่ที่ 8 ตำบลเขาทอง เชื่อมต่อ ตำบลเขาทะลุ อำเภอพยุหะคีรี จังหวัดนครสวรรค์ (2.2.34)	เพื่อให้ประชาชนได้รับความสะดวกรวดเร็วและปลอดภัยในการสัญจร และขนส่งสินค้าทางการเกษตร	ก่อสร้างถนนลูกรัง กว้าง 8 เมตร ยาว 1,130 เมตร หรือมีพื้นที่ไม่น้อยกว่า 9,040 ตร.ม. ตามแบบที่ อบจ.กำหนด	700,000	-	-	ประชาชนได้รับความสะดวกรวดเร็วและปลอดภัยในการสัญจร และขนส่งสินค้าทางการเกษตร	กองช่าง
21	ก่อสร้างถนนลาดยาง หมู่ที่ 3 ตำบลพยุหะ เชื่อมต่อ ตำบลเนินมะกอก อำเภอพยุหะคีรี จังหวัดนครสวรรค์ (2.2.35)	เพื่อให้ประชาชนได้รับความสะดวกรวดเร็วและปลอดภัยในการสัญจร และขนส่งสินค้าทางการเกษตร	ก่อสร้างถนนลาดยาง กว้าง 6 เมตร ยาว 745 เมตร หรือมีพื้นที่ไม่น้อยกว่า 4,290 ตร.ม. ตามแบบที่ อบจ.กำหนด	1,000,000	-	-	ประชาชนได้รับความสะดวกรวดเร็วและปลอดภัยในการสัญจร และขนส่งสินค้าทางการเกษตร	กองช่าง

3. ยุทธศาสตร์การสร้างความคุ้มค่าเพิ่มทางการเกษตรการค้าและอุตสาหกรรมเกษตรที่สมดุล

3.1 แนวทางการพัฒนาระบบคมนาคมเพื่อการเกษตรและขนส่งสินค้าทางการเกษตร

ที่	โครงการ	วัตถุประสงค์	เป้าหมาย (ผลผลิตของโครงการ)	งบประมาณและที่มา			ผลลัพธ์ที่คาดว่าจะได้รับ	หน่วยงาน ที่รับผิดชอบ
				2551 (บาท)	2552 (บาท)	2553 (บาท)		

22	ก่อสร้างถนนหินคลุก หมู่ที่ 2 ตำบลพยุหะ เชื่อมต่อ ตำบลย่านมัทรี อำเภอพยุหะคีรี จังหวัดนครสวรรค์ (2.2.36)	เพื่อให้ประชาชนได้รับความสะดวกรวดเร็วและปลอดภัยในการสัญจร และขนส่งสินค้าทางการเกษตร	ก่อสร้างถนนหินคลุก กว้าง 8 เมตร ยาว 735 เมตร หรือมีพื้นที่ไม่น้อยกว่า 5,880 ตร.ม. ตามแบบที่ อบจ.กำหนด	1,000,000	-	-	ประชาชนได้รับความสะดวกรวดเร็วและปลอดภัยในการสัญจร และขนส่งสินค้าทางการเกษตร	กองช่าง
23	ก่อสร้างถนน คสล. หมู่ที่ 5 ตำบลนาขอม เชื่อมต่อ ตำบลวังน้ำดี อำเภอไพศาลี จังหวัดนครสวรรค์ (2.2.48)	เพื่อให้ประชาชนได้รับความสะดวกรวดเร็วและปลอดภัยในการสัญจร และขนส่งสินค้าทางการเกษตร	ก่อสร้างถนน คสล. กว้าง 6 เมตร ยาว 715 เมตร หรือมีพื้นที่ไม่น้อยกว่า 4,290 ตร.ม. ตามแบบที่ อบจ.กำหนด	1,400,000	-	-	ประชาชนได้รับความสะดวกรวดเร็วและปลอดภัยในการสัญจร และขนส่งสินค้าทางการเกษตร	กองช่าง
24	ก่อสร้างถนนลาดยาง หมู่ที่ 5 ตำบลเขาชายธง อำเภอตากฟ้า เชื่อมต่อ หมู่ที่ 11 ตำบลห้วยหอม อำเภอตากฟ้า จังหวัดนครสวรรค์ (2.2.49)	เพื่อให้ประชาชนได้รับความสะดวกรวดเร็วและปลอดภัยในการสัญจร และขนส่งสินค้าทางการเกษตร	ก่อสร้างถนนลาดยาง กว้าง 6 เมตร ยาว 1,095 เมตร หรือมีพื้นที่ไม่น้อยกว่า 6,360 ตร.ม. ตามแบบที่ อบจ.กำหนด	2,000,000	-	-	ประชาชนได้รับความสะดวกรวดเร็วและปลอดภัยในการสัญจร และขนส่งสินค้าทางการเกษตร	กองช่าง

3. ยุทธศาสตร์การสร้างมูลค่าเพิ่มทางการเกษตรการค้าและอุตสาหกรรมเกษตรที่สมดุล

3.1 แนวทางการพัฒนาระบบคมนาคมเพื่อการเกษตรและขนส่งสินค้าทางการเกษตร

ที่	โครงการ	วัตถุประสงค์	เป้าหมาย (ผลผลิตของโครงการ)	งบประมาณและที่มา			ผลลัพธ์ที่คาดว่าจะได้รับ	หน่วยงาน ที่รับผิดชอบ
				2551 (บาท)	2552 (บาท)	2553 (บาท)		
25	ก่อสร้างถนนหินคลุก หมู่ที่ 6,9	เพื่อให้ประชาชนได้รับความสะดวกรวดเร็วและปลอดภัยในการสัญจร และขนส่งสินค้าทางการเกษตร	ก่อสร้างถนนหินคลุก	2,000,000	-	-	ประชาชนได้รับความสะดวกรวดเร็วและปลอดภัยในการสัญจร และขนส่งสินค้าทางการเกษตร	กองช่าง

	ตำบลพุนกยูง เชื่อมต่อ ตำบลตากฟ้า อำเภอตากฟ้า จังหวัดนครสวรรค์ (2.2.50)	รวดเร็วและปลอดภัยในการสัญจร และขนส่งสินค้าทางการเกษตร	กว้าง 8 เมตร ยาว 2,200 เมตร หรือมีพื้นที่ไม่น้อยกว่า 17,600 ตร.ม. ตามแบบที่ อบจ.กำหนด				รวดเร็วและปลอดภัยในการสัญจร และขนส่งสินค้าทางการเกษตร	
26	ก่อสร้างถนน คสล. หมู่ที่ 2 ตำบลสุขสำราญ เชื่อมต่อ เขตเทศบาลตำบลตากฟ้า อำเภอตากฟ้า จังหวัดนครสวรรค์ (2.2.51)	เพื่อให้ประชาชนได้รับความสะดวก รวดเร็วและปลอดภัยในการสัญจร และขนส่งสินค้าทางการเกษตร	ก่อสร้างถนน คสล. กว้าง 6 เมตร ยาว 710 เมตร หรือมีพื้นที่ไม่น้อยกว่า 4,260 ตร.ม. ตามแบบที่ อบจ.กำหนด	2,000,000	-	-	ประชาชนได้รับความสะดวก รวดเร็วและปลอดภัยในการสัญจร และขนส่งสินค้าทางการเกษตร	กองช่าง
27	ก่อสร้างถนน คสล. หมู่ที่ 7 ตำบลตากฟ้า เชื่อมต่อ ตำบลหนองพิกุล อำเภอตากฟ้า จังหวัดนครสวรรค์ (2.2.53)	เพื่อให้ประชาชนได้รับความสะดวก รวดเร็วและปลอดภัยในการสัญจร และขนส่งสินค้าทางการเกษตร	ก่อสร้างถนน คสล. กว้าง 6 เมตร ยาว 385 เมตร หรือมีพื้นที่ไม่น้อยกว่า 2,310 ตร.ม. ตามแบบที่ อบจ.กำหนด	1,000,000	-	-	ประชาชนได้รับความสะดวก รวดเร็วและปลอดภัยในการสัญจร และขนส่งสินค้าทางการเกษตร	กองช่าง

3. ยุทธศาสตร์การสร้างมูลค่าเพิ่มทางการเกษตรการค้าและอุตสาหกรรมเกษตรที่สมดุล

3.1 แนวทางการพัฒนาระบบคมนาคมเพื่อการเกษตรและขนส่งสินค้าทางการเกษตร

ที่	โครงการ	วัตถุประสงค์	เป้าหมาย (ผลผลิตของโครงการ)	งบประมาณและที่มา			ผลลัพธ์ที่คาดว่าจะได้รับ	หน่วยงาน ที่รับผิดชอบ
				2551 (บาท)	2552 (บาท)	2553 (บาท)		
28	ก่อสร้างถนนลูกรัง หมู่ที่ 14 ตำบลหนองกลับ เชื่อมต่อ	เพื่อให้ประชาชนได้รับความสะดวก รวดเร็วและปลอดภัยในการสัญจร	ก่อสร้างถนนลูกรัง กว้าง 8 เมตร ยาว 2,400 เมตร	1,000,000	-	-	ประชาชนได้รับความสะดวก รวดเร็วและปลอดภัยในการสัญจร	กองช่าง

	ตำบลทุ่งทอง อำเภอหนองบัว จังหวัดนครสวรรค์ (2.2.54)	และขนส่งสินค้าทางการเกษตร	หรือมีพื้นที่ไม่น้อยกว่า 19,200 ตร.ม. ตามแบบที่ อบจ.กำหนด				และขนส่งสินค้าทางการเกษตร	
29	ก่อสร้างถนนลูกรัง หมู่ที่ 7 ตำบลหนองกลับ อำเภอหนองบัว จังหวัดนครสวรรค์ เชื่อมต่อ อำเภอดงเจริญ จังหวัดพิจิตร (2.2.55)	เพื่อให้ประชาชนได้รับความสะดวก รวดเร็วและปลอดภัยในการสัญจร และขนส่งสินค้าทางการเกษตร	ก่อสร้างถนนลูกรัง กว้าง 8 เมตร ยาว 2,400 เมตร หรือมีพื้นที่ไม่น้อยกว่า 19,200 ตร.ม. ตามแบบที่ อบจ.กำหนด	1,000,000	-	-	ประชาชนได้รับความสะดวก รวดเร็วและปลอดภัยในการสัญจร และขนส่งสินค้าทางการเกษตร	กองช่าง
30	ก่อสร้างถนน คสล. หมู่ที่ 7 ตำบลหัวดง เชื่อมต่อ เขตเทศบาลตำบลเก้าเลี้ยว อำเภอเก้าเลี้ยว จังหวัดนครสวรรค์ (2.2.59)	เพื่อให้ประชาชนได้รับความสะดวก รวดเร็วและปลอดภัยในการสัญจร และขนส่งสินค้าทางการเกษตร	ก่อสร้างถนน คสล. กว้าง 6 เมตร ยาว 410 เมตร หรือมีพื้นที่ไม่น้อยกว่า 2,460 ตร.ม. ตามแบบที่ อบจ.กำหนด	1,000,000	-	-	ประชาชนได้รับความสะดวก รวดเร็วและปลอดภัยในการสัญจร และขนส่งสินค้าทางการเกษตร	กองช่าง

3. ยุทธศาสตร์การสร้างความคุ้มค่าเพิ่มทางการเกษตรการค้าและอุตสาหกรรมเกษตรที่สมดุล

3.1 แนวทางการพัฒนาระบบคมนาคมเพื่อการเกษตรและขนส่งสินค้าทางการเกษตร

ที่	โครงการ	วัตถุประสงค์	เป้าหมาย (ผลผลิตของโครงการ)	งบประมาณและที่มา			ผลลัพธ์ที่คาดว่าจะได้รับ	หน่วยงาน ที่รับผิดชอบ
				2551 (บาท)	2552 (บาท)	2553 (บาท)		
31	ก่อสร้างถนนลาดยาง หมู่ที่ 11 ตำบลวังชัน เชื่อมต่อ หมู่ที่ 2 ตำบลแม่วังก์ อำเภอแม่วังก์	เพื่อให้ประชาชนได้รับความสะดวก รวดเร็วและปลอดภัยในการสัญจร และขนส่งสินค้าทางการเกษตร	ก่อสร้างถนนลาดยาง กว้าง 6 เมตร ยาว 530 เมตร หรือมีพื้นที่ไม่น้อยกว่า 3,150 ตร.ม.	1,000,000	-	-	ประชาชนได้รับความสะดวก รวดเร็วและปลอดภัยในการสัญจร และขนส่งสินค้าทางการเกษตร	กองช่าง

32	จังหวัดนครสวรรค์ (2.2.60) ก่อสร้างถนนลูกรัง หมู่ที่ 9 ตำบลชุมตาบง กิ่งอำเภอชุมตาบง จังหวัดนครสวรรค์ เชื่อมต่อ อำเภออลานสั๊ก จังหวัดอุทัยธานี (2.2.64)	เพื่อให้ประชาชนได้รับความสะดวก รวดเร็วและปลอดภัยในการสัญจร และขนส่งสินค้าทางการเกษตร	ก่อสร้างถนนลูกรัง กว้าง 8 เมตร ยาว 2,170 เมตร หรือมีพื้นที่ไม่น้อยกว่า 17,360 ตร.ม. ตามแบบที่ อบจ.กำหนด	1,000,000	-	-	ประชาชนได้รับความสะดวก รวดเร็วและปลอดภัยในการสัญจร และขนส่งสินค้าทางการเกษตร	กองช่าง
33	ก่อสร้างถนนลาดยาง สายหนองซาก - เนินพยอม ตำบลบึงปลาทุ เชื่อมต่อ บ้านเนินพยอม ตำบลหนองตา อำเภอบรรพตพิสัย จังหวัดนครสวรรค์ (ภารกิจถ่ายโอน) (2.2.66)	เพื่อให้ประชาชนได้รับความสะดวก รวดเร็วและปลอดภัยในการสัญจร และขนส่งสินค้าทางการเกษตร	ก่อสร้างถนนลาดยาง กว้าง 6 เมตร ยาว 590 เมตร หรือมีพื้นที่ไม่น้อยกว่า 3,420 ตร.ม. ตามแบบที่ อบจ.กำหนด	1,000,000	-	-	ประชาชนได้รับความสะดวก รวดเร็วและปลอดภัยในการสัญจร และขนส่งสินค้าทางการเกษตร	กองช่าง

3. ยุทธศาสตร์การสร้างมูลค่าเพิ่มทางการเกษตรการค้าและอุตสาหกรรมเกษตรที่สมดุล

3.1 แนวทางการพัฒนาระบบคมนาคมเพื่อการเกษตรและขนส่งสินค้าทางการเกษตร

ที่	โครงการ	วัตถุประสงค์	เป้าหมาย (ผลผลิตของโครงการ)	งบประมาณและที่มา			ผลลัพธ์ที่คาดว่าจะได้รับ	หน่วยงาน ที่รับผิดชอบ
				2551 (บาท)	2552 (บาท)	2553 (บาท)		
34	ก่อสร้างถนนลาดยาง หมู่ที่ 5 ตำบลวังชัน เชื่อมต่อ หมู่ที่ 1 ตำบลเขาชนกัน อำเภอแม่วงก์ จังหวัดนครสวรรค์ (ภารกิจถ่ายโอน)	เพื่อให้ประชาชนได้รับความสะดวก รวดเร็วและปลอดภัยในการสัญจร และขนส่งสินค้าทางการเกษตร	ก่อสร้างถนนลาดยาง กว้าง 6 เมตร ยาว 1,000 เมตร หรือมีพื้นที่ไม่น้อยกว่า 3,150 ตร.ม. ตามแบบที่ อบจ.กำหนด	1,000,000	-	-	ประชาชนได้รับความสะดวก รวดเร็วและปลอดภัยในการสัญจร และขนส่งสินค้าทางการเกษตร	กองช่าง

35	(2.2.67) ซ่อมสร้างผิวจราจรถนนลาดยาง สายหนองน้ำเขียว - บ้านคลอง หมู่ที่ 4 ตำบลท่าจี้ว เชื่อมต่อ หมู่ที่ 2 ตำบลอ่างทอง อำเภอบรรพตพิสัย จังหวัดนครสวรรค์ (ภารกิจถ่ายโอน)	เพื่อให้ประชาชนได้รับความสะดวก รวดเร็วและปลอดภัยในการสัญจร และขนส่งสินค้าทางการเกษตร	ก่อสร้างถนนลาดยาง กว้าง 6 เมตร ยาว 1,300 เมตร หรือมีพื้นที่ไม่น้อยกว่า 10,400 ตร.ม. ตามแบบที่ อบจ.กำหนด	1,400,000	-	-	ประชาชนได้รับความสะดวก รวดเร็วและปลอดภัยในการสัญจร และขนส่งสินค้าทางการเกษตร	กองช่าง
36	(2.2.68) ก่อสร้างถนนฉาบผิว Over-Ray บ้านสันคู-ท่าทอง-ตะเคียนเลื่อน ตำบลนครสวรรค์ตก เชื่อมต่อ ตำบลตะเคียนเลื่อน อำเภอเมือง จังหวัดนครสวรรค์	เพื่อให้ประชาชนได้รับความสะดวก รวดเร็วและปลอดภัยในการสัญจร และขนส่งสินค้าทางการเกษตร	ก่อสร้างถนนฉาบผิว Over-Ray กว้าง 6 เมตร ยาว 1,100 เมตร ตามแบบที่ อบจ.กำหนด	1,000,000	-	-	ประชาชนได้รับความสะดวก รวดเร็วและปลอดภัยในการสัญจร และขนส่งสินค้าทางการเกษตร	กองช่าง

3. ยุทธศาสตร์การสร้างความคุ้มค่าเพิ่มทางการเกษตรการค้าและอุตสาหกรรมการเกษตรที่สมดุล

3.1 แนวทางการพัฒนาระบบคมนาคมเพื่อการเกษตรและขนส่งสินค้าทางการเกษตร

ที่	โครงการ	วัตถุประสงค์	เป้าหมาย (ผลผลิตของโครงการ)	งบประมาณและที่มา			ผลลัพธ์ที่คาดว่าจะได้รับ	หน่วยงาน ที่รับผิดชอบ
				2551 (บาท)	2552 (บาท)	2553 (บาท)		
37	ก่อสร้างถนนแอสฟัลติกคอนกรีต หมู่ที่ 12 ตำบลบ้านมะเกลือ เชื่อมต่อ เขตห้วยร่วม อำเภอเก้าเลี้ยว จังหวัดนครสวรรค์	เพื่อให้ประชาชนได้รับความสะดวก รวดเร็วและปลอดภัยในการสัญจร และขนส่งสินค้าทางการเกษตร	ก่อสร้างถนนแอสฟัลติกคอนกรีต กว้าง 8 เมตรยาว 4,500 เมตร ตามแบบที่ อบจ.กำหนด	1,000,000	6,000,000	7,000,000	ประชาชนได้รับความสะดวก รวดเร็วและปลอดภัยในการสัญจร และขนส่งสินค้าทางการเกษตร	กองช่าง

38	ก่อสร้างถนนแอสฟัลติกคอนกรีต หมู่ที่ 11 ตำบลบ้านมะเกลือ ติดต่อดำบลมหาโพธิ์ อำเภอเก้าเลี้ยว จังหวัดนครสวรรค์	เพื่อให้ประชาชนได้รับความสะดวกรวดเร็วและปลอดภัยในการสัญจร และขนส่งสินค้าทางการเกษตร	ก่อสร้างถนนแอสฟัลติกคอนกรีต กว้าง 6 เมตร ยาว 2,500 เมตร ตามแบบที่ อบจ.กำหนด	-	5,000,000	5,000,000	ประชาชนได้รับความสะดวกรวดเร็วและปลอดภัยในการสัญจร และขนส่งสินค้าทางการเกษตร	กองช่าง
39	ก่อสร้างถนนแอสฟัลติกคอนกรีต หมู่ที่ 4 ตำบลบ้านมะเกลือ ถึงเขตติดต่อ ตำบลบางม่วง อำเภอเก้าเลี้ยว จังหวัดนครสวรรค์	เพื่อให้ประชาชนได้รับความสะดวกรวดเร็วและปลอดภัยในการสัญจร และขนส่งสินค้าทางการเกษตร	ก่อสร้างถนนแอสฟัลติกคอนกรีต กว้าง 6 เมตร ยาว 2,500 เมตร ตามแบบที่ อบจ.กำหนด	-	5,000,000	5,000,000	ประชาชนได้รับความสะดวกรวดเร็วและปลอดภัยในการสัญจร และขนส่งสินค้าทางการเกษตร	กองช่าง

3. ยุทธศาสตร์การสร้างมูลค่าเพิ่มทางการเกษตรการค้าและอุตสาหกรรมเกษตรที่สมดุล

3.1 แนวทางการพัฒนาระบบคมนาคมเพื่อการเกษตรและขนส่งสินค้าทางการเกษตร

ที่	โครงการ	วัตถุประสงค์	เป้าหมาย (ผลผลิตของโครงการ)	งบประมาณและที่มา			ผลลัพธ์ที่คาดว่าจะได้รับ	หน่วยงาน ที่รับผิดชอบ
				2551 (บาท)	2552 (บาท)	2553 (บาท)		
40	ก่อสร้างถนนลาดยาง หมู่ที่ 10 ตำบลบ้านมะเกลือ เชื่อมต่อ หมู่ที่ 1 ตำบลบึงเสนาท อำเภอเมือง จังหวัดนครสวรรค์	เพื่อให้ประชาชนได้รับความสะดวกรวดเร็วและปลอดภัยในการสัญจร และขนส่งสินค้าทางการเกษตร	ก่อสร้างถนนลาดยาง กว้าง 6 เมตร ยาว 1,900 เมตร ตามแบบที่ อบจ.กำหนด	-	4,000,000	4,000,000	ประชาชนได้รับความสะดวกรวดเร็วและปลอดภัยในการสัญจร และขนส่งสินค้าทางการเกษตร	กองช่าง
41	ก่อสร้างถนนลาดยาง หมู่ที่ 12	เพื่อให้ประชาชนได้รับความสะดวกรวดเร็วและปลอดภัยในการสัญจร และขนส่งสินค้าทางการเกษตร	ก่อสร้างถนนลาดยาง	-	3,000,000	4,000,000	ประชาชนได้รับความสะดวกรวดเร็วและปลอดภัยในการสัญจร และขนส่งสินค้าทางการเกษตร	กองช่าง

41	ตำบลบ้านมะเกลือ เชื่อมต่อ ตำบลบางม่วง อำเภอเมือง จังหวัดนครสวรรค์	รวดเร็วและปลอดภัยในการสัญจร และขนส่งสินค้าทางการเกษตร	กว้าง 8 เมตร ยาว 1,500 เมตร ตามแบบที่ อบจ.กำหนด	-	5,000,000	5,000,000	รวดเร็วและปลอดภัยในการสัญจร และขนส่งสินค้าทางการเกษตร	กองช่าง
	ก่อสร้างถนนลาดยาง หมู่ที่ 12 แยก บ้านบึงน้ำใส ตำบลบ้านมะเกลือ เชื่อมต่อ หมู่ที่ 10 ตำบลบางม่วง อำเภอเมือง จังหวัดนครสวรรค์	เพื่อให้ประชาชนได้รับความสะดวก รวดเร็วและปลอดภัยในการสัญจร และขนส่งสินค้าทางการเกษตร	ก่อสร้างถนนลาดยาง กว้าง 8 เมตร ยาว 2,400 เมตร ตามแบบที่ อบจ.กำหนด				ประชาชนได้รับความสะดวก รวดเร็วและปลอดภัยในการสัญจร และขนส่งสินค้าทางการเกษตร	

3. ยุทธศาสตร์การสร้างมูลค่าเพิ่มทางการเกษตรการค้าและอุตสาหกรรมเกษตรที่สมดุล

3.1 แนวทางการพัฒนาระบบคมนาคมเพื่อการเกษตรและขนส่งสินค้าทางการเกษตร

ที่	โครงการ	วัตถุประสงค์	เป้าหมาย (ผลผลิตของโครงการ)	งบประมาณและที่มา			ผลลัพธ์ที่คาดว่าจะได้รับ	หน่วยงาน ที่รับผิดชอบ
				2551 (บาท)	2552 (บาท)	2553 (บาท)		
42	ก่อสร้างถนน คสล. หมู่ 2,3,4,5 ตำบลบึงเสนาท เชื่อมต่อ ตำบลบางม่วง อำเภอเมือง จังหวัดนครสวรรค์	เพื่อให้ประชาชนได้รับความสะดวก รวดเร็วและปลอดภัยในการสัญจร และขนส่งสินค้าทางการเกษตร	ก่อสร้างถนนลาดยาง กว้าง 6 เมตร ยาว 1,000 เมตร ตามแบบที่ อบจ.กำหนด	-	1,000,000	1,400,000	ประชาชนได้รับความสะดวก รวดเร็วและปลอดภัยในการสัญจร และขนส่งสินค้าทางการเกษตร	กองช่าง
43	ก่อสร้างถนน คสล. หมู่ 2 ตำบลหนองกรด เชื่อมต่อ หมู่ที่ 8	เพื่อให้ประชาชนได้รับความสะดวก รวดเร็วและปลอดภัยในการสัญจร	ก่อสร้างถนนลาดยาง กว้าง 6 เมตร ยาว 1,000 เมตร	-	1,000,000	1,000,000	ประชาชนได้รับความสะดวก รวดเร็วและปลอดภัยในการสัญจร	กองช่าง

	ตำบลนครสวรรค์ตก อำเภอเมือง จังหวัดนครสวรรค์	และขนส่งสินค้าทางการเกษตร	ตามแบบที่ อบจ.กำหนด				และขนส่งสินค้าทางการเกษตร	
44	ก่อสร้างถนนลาดยาง สายบ้านหัวยี่ริ้ว - บ้านยางใหญ่ ตำบลหนองเต่า อำเภอหนองบัว จังหวัดนครสวรรค์	เพื่อให้ประชาชนได้รับความสะดวก รวดเร็วและปลอดภัยในการสัญจร และขนส่งสินค้าทางการเกษตร	ก่อสร้างถนนลาดยาง กว้าง 6 เมตร ยาว 1,650 เมตร ตามแบบที่ อบจ.กำหนด	-	2,000,000	2,600,000	ประชาชนได้รับความสะดวก รวดเร็วและปลอดภัยในการสัญจร และขนส่งสินค้าทางการเกษตร	กองช่าง
45	ก่อสร้างถนนลูกรัง บ้านลาดยาว - วังยาง อำเภอลาดยาว จังหวัดนครสวรรค์ (โครงการถ่ายโอน)	เพื่อให้ประชาชนได้รับความสะดวก รวดเร็วและปลอดภัยในการสัญจร และขนส่งสินค้าทางการเกษตร	ก่อสร้างถนนลูกรัง กว้าง 8 เมตร ยาว 1,800 เมตร ตามแบบที่ อบจ.กำหนด	-	-	1,400,000	ประชาชนได้รับความสะดวก รวดเร็วและปลอดภัยในการสัญจร และขนส่งสินค้าทางการเกษตร	กองช่าง

3. ยุทธศาสตร์การสร้างความคุ้มค่าเพิ่มทางการเกษตรการค้าและอุตสาหกรรมการเกษตรที่สมดุล

3.1 แนวทางการพัฒนาระบบคมนาคมเพื่อการเกษตรและขนส่งสินค้าทางการเกษตร

ที่	โครงการ	วัตถุประสงค์	เป้าหมาย (ผลผลิตของโครงการ)	งบประมาณและที่มา			ผลลัพธ์ที่คาดว่าจะได้รับ	หน่วยงาน ที่รับผิดชอบ
				2551 (บาท)	2552 (บาท)	2553 (บาท)		
46	ก่อสร้างถนน คสล. หมู่ที่ 12 ตำบลลาดยาว เข้มต่อ ตำบลบ้านไร่ อำเภอลาดยาว จังหวัดนครสวรรค์	เพื่อให้ประชาชนได้รับความสะดวก รวดเร็วและปลอดภัยในการสัญจร และขนส่งสินค้าทางการเกษตร	ก่อสร้างถนน คสล. กว้าง 6 เมตร ยาว 400 เมตร ตามแบบที่ อบจ.กำหนด	-	-	1,000,000	ประชาชนได้รับความสะดวก รวดเร็วและปลอดภัยในการสัญจร และขนส่งสินค้าทางการเกษตร	กองช่าง
47	ก่อสร้างถนน คสล. หมู่ที่ 1 ตำบลหัวน้ําหอม อำเภอลาดยาว เชื่อมต่อกับ ตำบลชุมตาบง	เพื่อให้ประชาชนได้รับความสะดวก รวดเร็วและปลอดภัยในการสัญจร และขนส่งสินค้าทางการเกษตร	ก่อสร้างถนน คสล. กว้าง 6 เมตร ยาว 400 เมตร ตามแบบที่ อบจ.กำหนด	-	-	1,000,000	ประชาชนได้รับความสะดวก รวดเร็วและปลอดภัยในการสัญจร และขนส่งสินค้าทางการเกษตร	กองช่าง

48	กิ่งอำเภอชุมตาบง จังหวัดนครสวรรค์ ก่อสร้างถนน คสล.บ้านกกกอก- สะเดาซ้าย ตำบลห้วยน้ำหอม เชื่อมต่อ ตำบลลาดยาว อำเภอลาดยาว จังหวัดนครสวรรค์	เพื่อให้ประชาชนได้รับความสะดวก รวดเร็วและปลอดภัยในการสัญจร และขนส่งสินค้าทางการเกษตร	ก่อสร้างถนน คสล. กว้าง 6 เมตร ยาว 400 เมตร ตามแบบที่ อบจ.กำหนด	-	-	1,000,000	ประชาชนได้รับความสะดวก รวดเร็วและปลอดภัยในการสัญจร และขนส่งสินค้าทางการเกษตร	กองช่าง
----	---	--	--	---	---	-----------	--	---------

3. ยุทธศาสตร์การสร้างมูลค่าเพิ่มทางการเกษตรการค้าและอุตสาหกรรมเกษตรที่สมดุล

3.1 แนวทางการพัฒนาระบบคมนาคมเพื่อการเกษตรและขนส่งสินค้าทางการเกษตร

ที่	โครงการ	วัตถุประสงค์	เป้าหมาย (ผลผลิตของโครงการ)	งบประมาณและที่มา			ผลลัพธ์ที่คาดว่าจะได้รับ	หน่วยงาน ที่รับผิดชอบ
				2551 (บาท)	2552 (บาท)	2553 (บาท)		
49	ก่อสร้างถนนลูกรังอัดแน่น บ้านศรีทอง ตำบลห้วยน้ำหอม เชื่อมต่อ บ้านตากดี ตำบลศาลเจ้าไก่ต่อ อำเภอลาดยาว จังหวัดนครสวรรค์	เพื่อให้ประชาชนได้รับความสะดวก รวดเร็วและปลอดภัยในการสัญจร และขนส่งสินค้าทางการเกษตร	ก่อสร้างถนนลูกรังอัดแน่น กว้าง 8 เมตร ยาว 2,000 เมตร ตามแบบที่ อบจ.กำหนด	-	-	1,600,000	ประชาชนได้รับความสะดวก รวดเร็วและปลอดภัยในการสัญจร และขนส่งสินค้าทางการเกษตร	กองช่าง
50	ก่อสร้างถนนลูกรังอัดแน่น บ้านวังคุณอ่าง ตำบลห้วยน้ำหอม เชื่อมต่อ บ้านตากดี	เพื่อให้ประชาชนได้รับความสะดวก รวดเร็วและปลอดภัยในการสัญจร และขนส่งสินค้าทางการเกษตร	ก่อสร้างถนนลูกรังอัดแน่น กว้าง 8 เมตร ยาว 2,000 เมตร ตามแบบที่ อบจ.กำหนด	-	-	1,600,000	ประชาชนได้รับความสะดวก รวดเร็วและปลอดภัยในการสัญจร และขนส่งสินค้าทางการเกษตร	กองช่าง

51	ตำบลศาลเจ้าไถ่ต๋อ อำเภอลาดยาว จังหวัดนครสวรรค์	ก่อสร้างถนน คสล. หมู่ที่ 1 ตำบลสร้อยละคร เข้มต๋อ หมู่ที่ 14 ตำบลวังม้า อำเภอลาดยาว จังหวัดนครสวรรค์	เพื่อให้ประชาชนได้รับความสะดวก รวดเร็วและปลอดภัยในการสัญจร และขนส่งสินค้าทางการเกษตร	ก่อสร้างถนน คสล. กว้าง 6 เมตร ยาว 1,600 เมตร ตามแบบที่ อบจ.กำหนด	-	1,900,000	1,900,000	ประชาชนได้รับความสะดวก รวดเร็วและปลอดภัยในการสัญจร และขนส่งสินค้าทางการเกษตร	กองช่าง
----	---	--	--	--	---	-----------	-----------	--	---------

3. ยุทธศาสตร์การสร้างมูลค่าเพิ่มทางการเกษตรการค้าและอุตสาหกรรมเกษตรที่สมดุล

3.1 แนวทางการพัฒนาระบบคมนาคมเพื่อการเกษตรและขนส่งสินค้าทางการเกษตร

ที่	โครงการ	วัตถุประสงค์	เป้าหมาย (ผลผลิตของโครงการ)	งบประมาณและที่มา			ผลลัพธ์ที่คาดว่าจะได้รับ	หน่วยงาน ที่รับผิดชอบ
				2551 (บาท)	2552 (บาท)	2553 (บาท)		
52	ก่อสร้างถนน คสล. หมู่ที่ 7 ตำบลสร้อยละคร เข้มต๋อ ตำบลสระแก้ว อำเภอลาดยาว จังหวัดนครสวรรค์	เพื่อให้ประชาชนได้รับความสะดวก รวดเร็วและปลอดภัยในการสัญจร และขนส่งสินค้าทางการเกษตร	ก่อสร้างถนน คสล. กว้าง 6 เมตร ยาว 400 เมตร ตามแบบที่ อบจ.กำหนด	-	-	1,000,000	ประชาชนได้รับความสะดวก รวดเร็วและปลอดภัยในการสัญจร และขนส่งสินค้าทางการเกษตร	กองช่าง
53	ก่อสร้างถนน คสล. หมู่ที่ 14 ตำบลลาดยาว เข้มต๋อ หมู่ที่ 4 ตำบลสร้อยละคร อำเภอลาดยาว จังหวัดนครสวรรค์	เพื่อให้ประชาชนได้รับความสะดวก รวดเร็วและปลอดภัยในการสัญจร และขนส่งสินค้าทางการเกษตร	ก่อสร้างถนน คสล. กว้าง 6 เมตร ยาว 400 เมตร ตามแบบที่ อบจ. กำหนด	-	-	1,000,000	ประชาชนได้รับความสะดวก รวดเร็วและปลอดภัยในการสัญจร และขนส่งสินค้าทางการเกษตร	กองช่าง

54	ก่อสร้างถนน คสล. หมู่ที่ 15 ตำบลลาดยาว เชื่อมต่อ หมู่ที่ 2 ตำบลบ้านไร่ อำเภอลาดยาว จังหวัดนครสวรรค์	เพื่อให้ประชาชนได้รับความสะดวกรวดเร็วและปลอดภัยในการสัญจร และขนส่งสินค้าทางการเกษตร	ก่อสร้างถนน คสล. กว้าง 6 เมตร ยาว 5,000 เมตร ตามแบบที่ อบจ. กำหนด	-	3,000,000	4,000,000	ประชาชนได้รับความสะดวกรวดเร็วและปลอดภัยในการสัญจร และขนส่งสินค้าทางการเกษตร	กองช่าง
55	ก่อสร้างถนน คสล. หมู่ที่ 1 ตำบลลาดยาว เชื่อมต่อ ตำบลบ้านไร่ อำเภอลาดยาว จังหวัดนครสวรรค์	เพื่อให้ประชาชนได้รับความสะดวกรวดเร็วและปลอดภัยในการสัญจร และขนส่งสินค้าทางการเกษตร	ก่อสร้างถนน คสล. กว้าง 6 เมตร ยาว 400 เมตร ตามแบบที่ อบจ. กำหนด	-	-	1,000,000	ประชาชนได้รับความสะดวกรวดเร็วและปลอดภัยในการสัญจร และขนส่งสินค้าทางการเกษตร	กองช่าง

3. ยุทธศาสตร์การสร้างความคุ้มค่าเพิ่มทางการเกษตรการค้าและอุตสาหกรรมการเกษตรที่สมดุล

3.1 แนวทางการพัฒนาระบบคมนาคมเพื่อการเกษตรและขนส่งสินค้าทางการเกษตร

ที่	โครงการ	วัตถุประสงค์	เป้าหมาย (ผลผลิตของโครงการ)	งบประมาณและที่มา			ผลลัพธ์ที่คาดว่าจะได้รับ	หน่วยงาน ที่รับผิดชอบ
				2551 (บาท)	2552 (บาท)	2553 (บาท)		
56	ก่อสร้างถนน คสล. หมู่ที่ 8 ตำบลลาดยาว เชื่อมต่อ บ้านวังทับไถเวียน ตำบลศาลเจ้าไก่ต่อ อำเภอลาดยาว จังหวัดนครสวรรค์	เพื่อให้ประชาชนได้รับความสะดวกรวดเร็วและปลอดภัยในการสัญจร และขนส่งสินค้าทางการเกษตร	ก่อสร้างถนน คสล. กว้าง 6 เมตร ยาว 400 เมตร ตามแบบที่ อบจ. กำหนด	-	-	1,000,000	ประชาชนได้รับความสะดวกรวดเร็วและปลอดภัยในการสัญจร และขนส่งสินค้าทางการเกษตร	กองช่าง
57	ก่อสร้างถนน คสล. หมู่ที่ 5 ตำบลสร้อยละคร เชื่อมต่อ ตำบลสระแก้ว อำเภอลาดยาว จังหวัดนครสวรรค์	เพื่อให้ประชาชนได้รับความสะดวกรวดเร็วและปลอดภัยในการสัญจร และขนส่งสินค้าทางการเกษตร	ก่อสร้างถนน คสล. กว้าง 6 เมตร ยาว 2,000 เมตร ตามแบบที่ อบจ. กำหนด	-	2,400,000	2,400,000	ประชาชนได้รับความสะดวกรวดเร็วและปลอดภัยในการสัญจร และขนส่งสินค้าทางการเกษตร	กองช่าง
58	ก่อสร้างถนนลาดยาง หมู่ที่ 8,9,10	เพื่อให้ประชาชนได้รับความสะดวกรวดเร็วและปลอดภัยในการสัญจร และขนส่งสินค้าทางการเกษตร	ก่อสร้างถนนลาดยาง	-	7,000,000	7,000,000	ประชาชนได้รับความสะดวกรวดเร็วและปลอดภัยในการสัญจร และขนส่งสินค้าทางการเกษตร	กองช่าง

ตำบลสระแก้ว เชื่อมต่อ หมู่ที่ 6 ตำบลสร้อยละคร อำเภอลาดยาว จังหวัดนครสวรรค์	รวดเร็วและปลอดภัยในการสัญจร และขนส่งสินค้าทางการเกษตร	กว้าง 8 เมตร ยาว 7,000 เมตร ตามแบบที่ อบจ. กำหนด				รวดเร็วและปลอดภัยในการสัญจร และขนส่งสินค้าทางการเกษตร	
--	--	---	--	--	--	--	--

3. ยุทธศาสตร์การสร้างมูลค่าเพิ่มทางการเกษตรการค้าและอุตสาหกรรมเกษตรที่สมดุล

3.1 แนวทางการพัฒนาระบบคมนาคมเพื่อการเกษตรและขนส่งสินค้าทางการเกษตร

ที่	โครงการ	วัตถุประสงค์	เป้าหมาย (ผลผลิตของโครงการ)	งบประมาณและที่มา			ผลลัพธ์ที่คาดว่าจะได้รับ	หน่วยงาน ที่รับผิดชอบ
				2551 (บาท)	2552 (บาท)	2553 (บาท)		
59	ก่อสร้างถนนลาดยาง หมู่ที่ 6 ตำบลหนองนมวัว เชื่อมต่อ บ้านหนองผึ้ง หมู่ที่ 11 ตำบลเนินขี้เหล็ก อำเภอลาดยาว จังหวัดนครสวรรค์	เพื่อให้ประชาชนได้รับความสะดวก รวดเร็วและปลอดภัยในการสัญจร และขนส่งสินค้าทางการเกษตร	ก่อสร้างถนนลาดยาง กว้าง 8 เมตร ยาว 7,000 เมตร ตามแบบที่ อบจ. กำหนด	-	2,000,000	2,000,000	ประชาชนได้รับความสะดวก รวดเร็วและปลอดภัยในการสัญจร และขนส่งสินค้าทางการเกษตร	กองช่าง
60	ก่อสร้างถนนลาดยาง บ้านหนองยาว-วังม้า หมู่ที่ 4 ตำบลหนองยาว เชื่อมต่อ หมู่ที่ 6 ตำบลสร้อยละคร อำเภอลาดยาว จังหวัดนครสวรรค์	เพื่อให้ประชาชนได้รับความสะดวก รวดเร็วและปลอดภัยในการสัญจร และขนส่งสินค้าทางการเกษตร	ก่อสร้างถนนลาดยาง กว้าง 8 เมตร ยาว 8,050 เมตร ตามแบบที่ อบจ. กำหนด	-	3,000,000	3,000,000	ประชาชนได้รับความสะดวก รวดเร็วและปลอดภัยในการสัญจร และขนส่งสินค้าทางการเกษตร	กองช่าง

61	ก่อสร้างถนนลาดยาง หมู่ที่ 4 ตำบลวังม้า เชื่อมต่อบ้านยางโทน หมู่ที่ 5 ตำบลสร้อยละคร อำเภอลาดยาว จังหวัดนครสวรรค์	เพื่อให้ประชาชนได้รับความสะดวกรวดเร็วและปลอดภัยในการสัญจร และขนส่งสินค้าทางการเกษตร	ก่อสร้างถนนลาดยาง กว้าง 8 เมตร ยาว 1,000 เมตร ตามแบบที่ อบจ. กำหนด	-	1,000,000	1,000,000	ประชาชนได้รับความสะดวกรวดเร็วและปลอดภัยในการสัญจร และขนส่งสินค้าทางการเกษตร	กองช่าง
----	---	---	--	---	-----------	-----------	---	---------

3. ยุทธศาสตร์การสร้างมูลค่าเพิ่มทางการเกษตรการค้าและอุตสาหกรรมเกษตรที่สมดุล

3.1 แนวทางการพัฒนาระบบคมนาคมเพื่อการเกษตรและขนส่งสินค้าทางการเกษตร

ที่	โครงการ	วัตถุประสงค์	เป้าหมาย (ผลผลิตของโครงการ)	งบประมาณและที่มา			ผลลัพธ์ที่คาดว่าจะได้รับ	หน่วยงาน ที่รับผิดชอบ
				2551 (บาท)	2552 (บาท)	2553 (บาท)		
62	ก่อสร้างถนน คสล. บ้านหน้าเขา หมู่ที่ 7 ตำบลมาบแก เชื่อมต่อบ้านวังแจรงโรงสีใหม่ ตำบลห้วยน้ำหอม อำเภอลาดยาว จังหวัดนครสวรรค์ (ต่อจากโครงการเดิม ปี 2549)	เพื่อให้ประชาชนได้รับความสะดวกรวดเร็วและปลอดภัยในการสัญจร และขนส่งสินค้าทางการเกษตร	ก่อสร้างถนน คสล. กว้าง 6 เมตร ยาว 1,500 เมตร ตามแบบที่ อบจ. กำหนด	-	1,800,000	1,800,000	ประชาชนได้รับความสะดวกรวดเร็วและปลอดภัยในการสัญจร และขนส่งสินค้าทางการเกษตร	กองช่าง
63	ก่อสร้างถนนลาดยาง หมู่ที่ 2 ผ่าน หมู่ที่ 10,5,6 ตำบลวังเมือง อำเภอลาดยาว จังหวัดนครสวรรค์ เชื่อมต่อบ้านสว่างอารมณ์ อำเภอสว่างอารมณ์ จังหวัดอุทัยธานี	เพื่อให้ประชาชนได้รับความสะดวกรวดเร็วและปลอดภัยในการสัญจร และขนส่งสินค้าทางการเกษตร	ก่อสร้างถนนลาดยาง กว้าง 6 เมตร ยาว 2,000 เมตร ตามแบบที่ อบจ. กำหนด	-	2,000,000	2,000,000	ประชาชนได้รับความสะดวกรวดเร็วและปลอดภัยในการสัญจร และขนส่งสินค้าทางการเกษตร	กองช่าง

64	ก่อสร้างถนนลาดยาง หมู่ที่ 4 ตำบลวังเมือง อำเภอลาดยาว จังหวัดนครสวรรค์ เชื่อมต่อบ้านวัดใหม่ ตำบลไผ่เขียว อำเภอสว่างอารมณ์ จังหวัดอุทัยธานี	เพื่อให้ประชาชนได้รับความสะดวก รวดเร็วและปลอดภัยในการสัญจร และขนส่งสินค้าทางการเกษตร	ก่อสร้างถนนลาดยาง กว้าง 6 เมตร ยาว 2,000 เมตร ตามแบบ อบจ.กำหนด	-	2,000,000	2,000,000	ประชาชนได้รับความสะดวก รวดเร็วและปลอดภัยในการสัญจร และขนส่งสินค้าทางการเกษตร	กองช่าง
----	---	--	--	---	-----------	-----------	--	---------

3. ยุทธศาสตร์การสร้างมูลค่าเพิ่มทางการเกษตรการค้าและอุตสาหกรรมเกษตรที่สมดุล

3.1 แนวทางการพัฒนาระบบคมนาคมเพื่อการเกษตรและขนส่งสินค้าทางการเกษตร

ที่	โครงการ	วัตถุประสงค์	เป้าหมาย (ผลผลิตของโครงการ)	งบประมาณและที่มา			ผลลัพธ์ที่คาดว่าจะได้รับ	หน่วยงานที่รับผิดชอบ
				2551 (บาท)	2552 (บาท)	2553 (บาท)		
65	ก่อสร้างถนน คสล. หมู่ที่ 1 ตำบลมาบแก ตำบลวังเมือง อำเภอลาดยาว จังหวัดนครสวรรค์ เชื่อมต่อบ้านวัดใหม่ ตำบลไผ่เขียว อำเภอสว่างอารมณ์ จังหวัดอุทัยธานี	เพื่อให้ประชาชนได้รับความสะดวก รวดเร็วและปลอดภัยในการสัญจร และขนส่งสินค้าทางการเกษตร	ก่อสร้างถนนลาดยาง กว้าง 6 เมตร ยาว 2,000 เมตร ตามแบบที่ อบจ.กำหนด	-	2,400,000	2,400,000	ประชาชนได้รับความสะดวก รวดเร็วและปลอดภัยในการสัญจร และขนส่งสินค้าทางการเกษตร	กองช่าง
66	ก่อสร้างถนนลาดยาง หมู่ที่ 9 ตำบลห้วยน้ำหอม อำเภอลาดยาว เชื่อมต่ หมู่ที่ 1 ตำบลปางสวรรค์ กิ่งอำเภอชุมตาบง จังหวัดนครสวรรค์	เพื่อให้ประชาชนได้รับความสะดวก รวดเร็วและปลอดภัยในการสัญจร และขนส่งสินค้าทางการเกษตร	ก่อสร้างถนนลาดยาง กว้าง 6 เมตร ยาว 500 เมตร ตามแบบที่ อบจ.กำหนด	-	-	1,000,000	ประชาชนได้รับความสะดวก รวดเร็วและปลอดภัยในการสัญจร และขนส่งสินค้าทางการเกษตร	กองช่าง
67	ก่อสร้างถนนลาดยาง หมู่ที่ 4,8 ตำบลเนินศาลา อำเภอโกรกพระ เชื่อมต่ ตำบลศาลาแดง	เพื่อให้ประชาชนได้รับความสะดวก รวดเร็วและปลอดภัยในการสัญจร และขนส่งสินค้าทางการเกษตร	ก่อสร้างถนนลาดยาง กว้าง 6 เมตร ยาว 4,000 เมตร ตามแบบที่ อบจ.กำหนด	-	3,000,000	3,000,000	ประชาชนได้รับความสะดวก รวดเร็วและปลอดภัยในการสัญจร และขนส่งสินค้าทางการเกษตร	กองช่าง

จังหวัดนครสวรรค์							
------------------	--	--	--	--	--	--	--

3. ยุทธศาสตร์การสร้างความคุ้มค่าเพิ่มทางการเกษตรการค้าและอุตสาหกรรมเกษตรที่สมดุล

3.1 แนวทางการพัฒนาระบบคมนาคมเพื่อการเกษตรและขนส่งสินค้าทางการเกษตร

ที่	โครงการ	วัตถุประสงค์	เป้าหมาย (ผลผลิตของโครงการ)	งบประมาณและที่มา			ผลลัพธ์ที่คาดว่าจะได้รับ	หน่วยงาน ที่รับผิดชอบ
				2551 (บาท)	2552 (บาท)	2553 (บาท)		
68	ก่อสร้างถนนลาดยางแคบซีล บ้านดอนกระชาย ตำบลยาง เชื่อมต่อ บ้านหนองคล้อย ตำบลน้ำทรง อำเภอพยุหะคีรี จังหวัดนครสวรรค์ (โครงการถ่ายโอน)	เพื่อให้ประชาชนได้รับความสะดวก รวดเร็วและปลอดภัยในการสัญจร และขนส่งสินค้าทางการเกษตร	ก่อสร้างถนนลาดยาง กว้าง 6 เมตร ยาว 700 เมตร ตามแบบที่ อบจ.กำหนด	-	-	1,400,000	ประชาชนได้รับความสะดวก รวดเร็วและปลอดภัยในการสัญจร และขนส่งสินค้าทางการเกษตร	กองช่าง
69	ก่อสร้างถนนลาดยางแคบซีล ตำบลสระทะเล เชื่อมต่อ ตำบลเนินมะกอก อำเภอพยุหะคีรี จังหวัดนครสวรรค์ (โครงการถ่ายโอน)	เพื่อให้ประชาชนได้รับความสะดวก รวดเร็วและปลอดภัยในการสัญจร และขนส่งสินค้าทางการเกษตร	ก่อสร้างถนนลาดยางแคบซีล กว้าง 6 เมตร ยาว 700 เมตร ตามแบบที่ อบจ.กำหนด	-	-	1,400,000	ประชาชนได้รับความสะดวก รวดเร็วและปลอดภัยในการสัญจร และขนส่งสินค้าทางการเกษตร	กองช่าง
70	ก่อสร้างถนนลาดยางแคบซีล หมู่ที่ 14 บ้านน้ำพุ ตำบลนิคม เขาบ่อแก้ว เชื่อมต่อ หมู่ที่ 12,11	เพื่อให้ประชาชนได้รับความสะดวก รวดเร็วและปลอดภัยในการสัญจร และขนส่งสินค้าทางการเกษตร	ก่อสร้างถนนลาดยางแคบซีล กว้าง 6 เมตร ยาว 750 เมตร ตามแบบที่ อบจ.กำหนด	-	-	1,500,000	ประชาชนได้รับความสะดวก รวดเร็วและปลอดภัยในการสัญจร และขนส่งสินค้าทางการเกษตร	กองช่าง

ตำบลสระทะเล อำเภอพยุหะคีรี							
จังหวัดนครสวรรค์							

3. ยุทธศาสตร์การสร้างมูลค่าเพิ่มทางการเกษตรการค้าและอุตสาหกรรมเกษตรที่สมดุล

3.1 แนวทางการพัฒนาระบบคมนาคมเพื่อการเกษตรและขนส่งสินค้าทางการเกษตร

ที่	โครงการ	วัตถุประสงค์	เป้าหมาย (ผลผลิตของโครงการ)	งบประมาณและที่มา			ผลลัพธ์ที่คาดว่าจะได้รับ	หน่วยงาน ที่รับผิดชอบ
				2551 (บาท)	2552 (บาท)	2553 (บาท)		
71	ก่อสร้างถนนลูกรัง หมู่ที่ 8 ตำบลพยุหะ เชื่อมต่อ ตำบลสระทะเล,ตำบลเนินมะกอก อำเภอพยุหะคีรี จังหวัดนครสวรรค์	เพื่อให้ประชาชนได้รับความสะดวก รวดเร็วและปลอดภัยในการสัญจร และขนส่งสินค้าทางการเกษตร	ก่อสร้างถนนลูกรัง กว้าง 8 เมตร ยาว 5,000 เมตร ตามแบบที่ อบจ.กำหนด	-	1,500,000	1,500,000	ประชาชนได้รับความสะดวก รวดเร็วและปลอดภัยในการสัญจร และขนส่งสินค้าทางการเกษตร	กองช่าง
72	ก่อสร้างถนนลาดยาง หมู่ที่ 2-4 ตำบลสร้อยทอง อำเภอตากดี จังหวัดนครสวรรค์ เชื่อมต่อ อำเภออินทร์บุรี จังหวัดสิงห์บุรี	เพื่อให้ประชาชนได้รับความสะดวก รวดเร็วและปลอดภัยในการสัญจร และขนส่งสินค้าทางการเกษตร	ก่อสร้างถนนลาดยาง กว้าง 6 เมตร ยาว 1,000 เมตร ตามแบบที่ อบจ.กำหนด	-	-	2,000,000	ประชาชนได้รับความสะดวก รวดเร็วและปลอดภัยในการสัญจร และขนส่งสินค้าทางการเกษตร	กองช่าง
73	ก่อสร้างถนนลาดยาง หมู่ที่ 8 ตำบลหัวหวาย เชื่อมต่อ หมู่ที่ 7 ตำบลหนองโพ อำเภอตากดี จังหวัดนครสวรรค์	เพื่อให้ประชาชนได้รับความสะดวก รวดเร็วและปลอดภัยในการสัญจร และขนส่งสินค้าทางการเกษตร	ก่อสร้างถนนลาดยาง กว้าง 6 เมตร ยาว 1,400 เมตร ตามแบบที่ อบจ.กำหนด	-	2,000,000	2,000,000	ประชาชนได้รับความสะดวก รวดเร็วและปลอดภัยในการสัญจร และขนส่งสินค้าทางการเกษตร	กองช่าง

--	--	--	--	--	--	--	--	--

3. ยุทธศาสตร์การสร้างความมูลค่าเพิ่มทางการเกษตรการค้าและอุตสาหกรรมเกษตรที่สมดุล

3.1 แนวทางการพัฒนาระบบคมนาคมเพื่อการเกษตรและขนส่งสินค้าทางการเกษตร

ที่	โครงการ	วัตถุประสงค์	เป้าหมาย (ผลผลิตของโครงการ)	งบประมาณและที่มา			ผลลัพธ์ที่คาดว่าจะได้รับ	หน่วยงาน ที่รับผิดชอบ
				2551 (บาท)	2552 (บาท)	2553 (บาท)		
74	ก่อสร้างถนนลาดยาง หมู่ที่ 4 ตำบลหัวหวาย เชื่อมต่อ หมู่ที่ 8,6,4 ตำบลหนองโพ อำเภอตากาลี จังหวัดนครสวรรค์	เพื่อให้ประชาชนได้รับความสะดวก รวดเร็วและปลอดภัยในการสัญจร และขนส่งสินค้าทางการเกษตร	ก่อสร้างถนนลาดยาง กว้าง 6 เมตร ยาว 700 เมตร ตามแบบที่ อบจ.กำหนด	-	-	1,400,000	ประชาชนได้รับความสะดวก รวดเร็วและปลอดภัยในการสัญจร และขนส่งสินค้าทางการเกษตร	กองช่าง
75	ก่อสร้างถนนลาดยาง หมู่ที่ 1-6 ตำบลหนองหม้อ อำเภอตากาลี จังหวัดนครสวรรค์ เชื่อมต่อ อำเภอโมโนรมย์ จังหวัดชัยนาท	เพื่อให้ประชาชนได้รับความสะดวก รวดเร็วและปลอดภัยในการสัญจร และขนส่งสินค้าทางการเกษตร	ก่อสร้างถนนลาดยาง กว้าง 6 เมตร ยาว 1,600 เมตร ตามแบบที่ อบจ.กำหนด	-	1,000,000	2,000,000	ประชาชนได้รับความสะดวก รวดเร็วและปลอดภัยในการสัญจร และขนส่งสินค้าทางการเกษตร	กองช่าง
76	ก่อสร้างถนนลูกรัง หมู่ที่ 5 ตำบลสร้อยทอง เชื่อมต่อ หมู่ที่ 1 ตำบลหนองหม้อ อำเภอตากาลี จังหวัดนครสวรรค์	เพื่อให้ประชาชนได้รับความสะดวก รวดเร็วและปลอดภัยในการสัญจร และขนส่งสินค้าทางการเกษตร	ก่อสร้างถนนลาดยาง กว้าง 8 เมตร ยาว 5,000 เมตร ตามแบบที่ อบจ.กำหนด	-	1,000,000	1,000,000	ประชาชนได้รับความสะดวก รวดเร็วและปลอดภัยในการสัญจร และขนส่งสินค้าทางการเกษตร	กองช่าง

3. ยุทธศาสตร์การสร้างมูลค่าเพิ่มทางการเกษตรการค้าและอุตสาหกรรมเกษตรที่สมดุล

3.1 แนวทางการพัฒนาระบบคมนาคมเพื่อการเกษตรและขนส่งสินค้าทางการเกษตร

ที่	โครงการ	วัตถุประสงค์	เป้าหมาย (ผลผลิตของโครงการ)	งบประมาณและที่มา			ผลลัพธ์ที่คาดว่าจะได้รับ	หน่วยงาน ที่รับผิดชอบ
				2551 (บาท)	2552 (บาท)	2553 (บาท)		
77	ก่อสร้างถนนลาดยาง หมู่ที่ 14 ตำบลหนองหม้อ อำเภอตากลี จังหวัดนครสวรรค์ เชื่อมต่อดำบลเขาแก้ว จังหวัดชัยนาท	เพื่อให้ประชาชนได้รับความสะดวกรวดเร็วและปลอดภัยในการสัญจร และขนส่งสินค้าทางการเกษตร	ก่อสร้างถนนลาดยาง กว้าง 6 เมตร ยาว 2,000 เมตร ตามแบบที่ อบจ.กำหนด	-	2,000,000	2,000,000	ประชาชนได้รับความสะดวกรวดเร็วและปลอดภัยในการสัญจร และขนส่งสินค้าทางการเกษตร	กองช่าง
78	ก่อสร้างถนนลาดยาง บ้านร่องระกำ หมู่ที่ 14 ตำบลลำโรงชัย เชื่อมต่อดำบลตะคร้อ อำเภอไพศาลี จังหวัดนครสวรรค์	เพื่อให้ประชาชนได้รับความสะดวกรวดเร็วและปลอดภัยในการสัญจร และขนส่งสินค้าทางการเกษตร	ก่อสร้างถนนลาดยาง กว้าง 8 เมตร ยาว 2,500 เมตร ตามแบบที่ อบจ.กำหนด	-	3,000,000	4,000,000	ประชาชนได้รับความสะดวกรวดเร็วและปลอดภัยในการสัญจร และขนส่งสินค้าทางการเกษตร	กองช่าง
79	ก่อสร้างถนนลาดยาง หมู่ที่ 8 ตำบลไพศาลี เชื่อมต่อดำบลวังข่อย อำเภอไพศาลี จังหวัดนครสวรรค์	เพื่อให้ประชาชนได้รับความสะดวกรวดเร็วและปลอดภัยในการสัญจร และขนส่งสินค้าทางการเกษตร	ก่อสร้างถนนลาดยาง กว้าง 8 เมตร ยาว 5,000 เมตร ตามแบบที่ อบจ.กำหนด	-	7,000,000	7,000,000	ประชาชนได้รับความสะดวกรวดเร็วและปลอดภัยในการสัญจร และขนส่งสินค้าทางการเกษตร	กองช่าง

3. ยุทธศาสตร์การสร้างมูลค่าเพิ่มทางการเกษตรการค้าและอุตสาหกรรมเกษตรที่สมดุล

3.1 แนวทางการพัฒนาระบบคมนาคมเพื่อการเกษตรและขนส่งสินค้าทางการเกษตร

ที่	โครงการ	วัตถุประสงค์	เป้าหมาย (ผลผลิตของโครงการ)	งบประมาณและที่มา			ผลลัพธ์ที่คาดว่าจะได้รับ	หน่วยงาน ที่รับผิดชอบ
				2551 (บาท)	2552 (บาท)	2553 (บาท)		
80	ก่อสร้างถนน คสล. หมู่ที่ 2 ตำบลหนองพิกุล เชื่อมต่อ เขตตำบลเขาชายธง อำเภอตากฟ้า จังหวัดนครสวรรค์ (ต่อจากโครงการเดิม)	เพื่อให้ประชาชนได้รับความสะดวกรวดเร็วและปลอดภัยในการสัญจร และขนส่งสินค้าทางการเกษตร	ก่อสร้างถนน คสล. กว้าง 6 เมตร ยาว 1,000 เมตร ตามแบบที่ อบจ.กำหนด	-	1,000,000	1,400,000	ประชาชนได้รับความสะดวกรวดเร็วและปลอดภัยในการสัญจร และขนส่งสินค้าทางการเกษตร	กองช่าง
81	ก่อสร้างถนน คสล.บ้านธารสัมฤทธิ์ หมู่ที่ 3 ตำบลเขาชายธง เชื่อมต่อ หมู่ที่ 7 ตำบลหนองพิกุล อำเภอตากฟ้า จังหวัดนครสวรรค์	เพื่อให้ประชาชนได้รับความสะดวกรวดเร็วและปลอดภัยในการสัญจร และขนส่งสินค้าทางการเกษตร	ก่อสร้างถนน คสล. กว้าง 6 เมตร ยาว 1,000 เมตร ตามแบบที่ อบจ.กำหนด	-	1,000,000	1,400,000	ประชาชนได้รับความสะดวกรวดเร็วและปลอดภัยในการสัญจร และขนส่งสินค้าทางการเกษตร	กองช่าง
82	ก่อสร้างถนนลูกรัง หมู่ที่ 3,13,4 ตำบลอุดมฉัญญา อำเภอตากฟ้า เชื่อมต่อ ตำบลหนองหลวง อำเภอท่าตะโก จังหวัดนครสวรรค์	เพื่อให้ประชาชนได้รับความสะดวกรวดเร็วและปลอดภัยในการสัญจร และขนส่งสินค้าทางการเกษตร	ก่อสร้างถนน คสล. กว้าง 8 เมตร ยาว 6,000 เมตร ตามแบบที่ อบจ.กำหนด	-	1,000,000	1,000,000	ประชาชนได้รับความสะดวกรวดเร็วและปลอดภัยในการสัญจร และขนส่งสินค้าทางการเกษตร	กองช่าง

3. ยุทธศาสตร์การสร้างมูลค่าเพิ่มทางการเกษตรการค้าและอุตสาหกรรมเกษตรที่สมดุล

3.1 แนวทางการพัฒนาระบบคมนาคมเพื่อการเกษตรและขนส่งสินค้าทางการเกษตร

ที่	โครงการ	วัตถุประสงค์	เป้าหมาย (ผลผลิตของโครงการ)	งบประมาณและที่มา			ผลลัพธ์ที่คาดว่าจะได้รับ	หน่วยงาน ที่รับผิดชอบ
				2551 (บาท)	2552 (บาท)	2553 (บาท)		
83	ก่อสร้างถนนลูกรัง หมู่ที่ 7 ตำบลอุทุมมัญญา อำเภอตากฟ้า เชื่อมต่อ ตำบลหนองโพ อำเภอตากฟ้า จังหวัดนครสวรรค์	เพื่อให้ประชาชนได้รับความสะดวก รวดเร็วและปลอดภัยในการสัญจร และขนส่งสินค้าทางการเกษตร	ก่อสร้างถนน คสล. กว้าง 8 เมตร ยาว 7,000 เมตร ตามแบบที่ อบจ.กำหนด	-	1,000,000	1,000,000	ประชาชนได้รับความสะดวก รวดเร็วและปลอดภัยในการสัญจร และขนส่งสินค้าทางการเกษตร	กองช่าง
84	ก่อสร้างถนนลูกรัง หมู่ที่ 5,6 ตำบลลำพยนต์ อำเภอตากฟ้า เชื่อมต่อ ตำบลวังษ์สว่าง อำเภอหนองม่วง จังหวัดนครสวรรค์	เพื่อให้ประชาชนได้รับความสะดวก รวดเร็วและปลอดภัยในการสัญจร และขนส่งสินค้าทางการเกษตร	ก่อสร้างถนน คสล. กว้าง 8 เมตร ยาว 6,000 เมตร ตามแบบที่ อบจ.กำหนด	-	1,000,000	1,000,000	ประชาชนได้รับความสะดวก รวดเร็วและปลอดภัยในการสัญจร และขนส่งสินค้าทางการเกษตร	กองช่าง
85	ก่อสร้างถนนลูกรัง หมู่ที่ 13 ตำบลอุทุมมัญญา อำเภอตากฟ้า เชื่อมต่อ ตำบลหนองหลวง อำเภอท่าตะโก จังหวัดนครสวรรค์	เพื่อให้ประชาชนได้รับความสะดวก รวดเร็วและปลอดภัยในการสัญจร และขนส่งสินค้าทางการเกษตร	ก่อสร้างถนนลูกรัง กว้าง 8 เมตร ยาว 2,000 เมตร ตามแบบที่ อบจ.กำหนด	-	1,000,000	1,000,000	ประชาชนได้รับความสะดวก รวดเร็วและปลอดภัยในการสัญจร และขนส่งสินค้าทางการเกษตร	กองช่าง

3. ยุทธศาสตร์การสร้างมูลค่าเพิ่มทางการเกษตรการค้าและอุตสาหกรรมการเกษตรที่สมดุล

3.1 แนวทางการพัฒนาระบบคมนาคมเพื่อการเกษตรและขนส่งสินค้าทางการเกษตร

ที่	โครงการ	วัตถุประสงค์	เป้าหมาย (ผลผลิตของโครงการ)	งบประมาณและที่มา			ผลลัพธ์ที่คาดว่าจะได้รับ	หน่วยงาน ที่รับผิดชอบ
				2551 (บาท)	2552 (บาท)	2553 (บาท)		
86	ก่อสร้างถนนลาดยางสายบ้านโคกกระถิ่น ตำบลวังใหญ่ อำเภอท่าตะโก เชื่อมต่อ บ้านไร่ขาด ตำบลห้วยใหญ่ อำเภอหนองบัว จังหวัดนครสวรรค์	เพื่อให้ประชาชนได้รับความสะดวก รวดเร็วและปลอดภัยในการสัญจร และขนส่งสินค้าทางการเกษตร	ก่อสร้างถนนลาดยาง กว้าง 6 เมตร ยาว 3,000 เมตร ตามแบบที่ อบจ.กำหนด	-	4,000,000	6,000,000	ประชาชนได้รับความสะดวก รวดเร็วและปลอดภัยในการสัญจร และขนส่งสินค้าทางการเกษตร	กองช่าง
87	ก่อสร้างถนนลาดยาง หมู่ที่ 8 ตำบลสุขสำราญ เชื่อมต่อ หมู่ที่ 3 ตำบลตากฟ้า อำเภอตากฟ้า จังหวัดนครสวรรค์	เพื่อให้ประชาชนได้รับความสะดวก รวดเร็วและปลอดภัยในการสัญจร และขนส่งสินค้าทางการเกษตร	ก่อสร้างถนนลาดยาง กว้าง 6 เมตร ยาว 1,000 เมตร ตามแบบที่ อบจ.กำหนด	-	1,000,000	1,000,000	ประชาชนได้รับความสะดวก รวดเร็วและปลอดภัยในการสัญจร และขนส่งสินค้าทางการเกษตร	กองช่าง
88	ก่อสร้างถนนลูกรัง หมู่ที่ 16 ตำบลอุดมธัญญา เชื่อมต่อ ตำบลพุนกยูง อำเภอตากฟ้า จังหวัดนครสวรรค์	เพื่อให้ประชาชนได้รับความสะดวก รวดเร็วและปลอดภัยในการสัญจร และขนส่งสินค้าทางการเกษตร	ก่อสร้างถนนลูกรัง กว้าง 8 เมตร ยาว 3,000 เมตร ตามแบบที่ อบจ.กำหนด	-	1,000,000	1,000,000	ประชาชนได้รับความสะดวก รวดเร็วและปลอดภัยในการสัญจร และขนส่งสินค้าทางการเกษตร	กองช่าง

3. ยุทธศาสตร์การสร้างมูลค่าเพิ่มทางการเกษตรการค้าและอุตสาหกรรมเกษตรที่สมดุล

3.1 แนวทางการพัฒนาระบบคมนาคมเพื่อการเกษตรและขนส่งสินค้าทางการเกษตร

			เป้าหมาย	งบประมาณและที่มา	ผลลัพธ์ที่คาดว่าจะได้รับ	หน่วยงาน
--	--	--	----------	------------------	--------------------------	----------

ที่	โครงการ	วัตถุประสงค์	(ผลผลิตของโครงการ)	2551 (บาท)	2552 (บาท)	2553 (บาท)	จะได้รับ	ที่รับผิดชอบ
89	ก่อสร้างถนนลูกรัง หมู่ที่ 2 ตำบลอุดมัญญา เชื่อมต่อ ตำบลพุนกยูง อำเภอตากฟ้า จังหวัดนครสวรรค์	เพื่อให้ประชาชนได้รับความสะดวก รวดเร็วและปลอดภัยในการสัญจร และขนส่งสินค้าทางการเกษตร	ก่อสร้างถนนลูกรัง กว้าง 8 เมตร ยาว 3,000 เมตร ตามแบบที่ อบจ.กำหนด	-	1,000,000	1,000,000	ประชาชนได้รับความสะดวก รวดเร็วและปลอดภัยในการสัญจร และขนส่งสินค้าทางการเกษตร	กองช่าง
90	ก่อสร้างถนนลูกรัง หมู่ที่ 11,15 ตำบลอุดมัญญา อำเภอตากฟ้า เชื่อมต่อ ตำบลนิคมเขาบ่อแก้ว อำเภอพยุหะคีรี จังหวัดนครสวรรค์	เพื่อให้ประชาชนได้รับความสะดวก รวดเร็วและปลอดภัยในการสัญจร และขนส่งสินค้าทางการเกษตร	ก่อสร้างถนนลูกรัง กว้าง 8 เมตร ยาว 3,000 เมตร ตามแบบที่ อบจ.กำหนด	-	1,000,000	1,000,000	ประชาชนได้รับความสะดวก รวดเร็วและปลอดภัยในการสัญจร และขนส่งสินค้าทางการเกษตร	กองช่าง
91	ก่อสร้างถนนลูกรัง หมู่ที่ 12 ตำบลอุดมัญญา เชื่อมต่อ ตำบลนิคมเขาบ่อแก้ว อำเภอพยุหะคีรี จังหวัดนครสวรรค์	เพื่อให้ประชาชนได้รับความสะดวก รวดเร็วและปลอดภัยในการสัญจร และขนส่งสินค้าทางการเกษตร	ก่อสร้างถนนลูกรัง กว้าง 8 เมตร ยาว 7,000 เมตร ตามแบบที่ อบจ.กำหนด	-	1,000,000	1,000,000	ประชาชนได้รับความสะดวก รวดเร็วและปลอดภัยในการสัญจร และขนส่งสินค้าทางการเกษตร	กองช่าง

3. ยุทธศาสตร์การสร้างมูลค่าเพิ่มทางการเกษตรการค้าและอุตสาหกรรมการเกษตรที่สมดุล

3.1 แนวทางการพัฒนาระบบคมนาคมเพื่อการเกษตรและขนส่งสินค้าทางการเกษตร

	เป้าหมาย	งบประมาณและที่มา	ผลลัพธ์ที่คาดว่าจะ	หน่วยงาน
--	----------	------------------	--------------------	----------

ที่	โครงการ	วัตถุประสงค์	(ผลผลิตของโครงการ)	2551	2552	2553	จะได้รับ	ที่รับผิดชอบ
				(บาท)	(บาท)	(บาท)		
92	ก่อสร้างถนนลูกรัง หมู่ที่ 5,6 ตำบลลำพยนต์ อำเภอดงพญา จังหวัดนครสวรรค์ เชื่อมต่อ ตำบลวังส่ว อำเภอหนองม่วง จังหวัดลพบุรี	เพื่อให้ประชาชนได้รับความสะดวก รวดเร็วและปลอดภัยในการสัญจร และขนส่งสินค้าทางการเกษตร	ก่อสร้างถนนลูกรัง กว้าง 8 เมตร ยาว 6,000 เมตร ตามแบบที่ อบจ.กำหนด	-	1,000,000	1,000,000	ประชาชนได้รับความสะดวก รวดเร็วและปลอดภัยในการสัญจร และขนส่งสินค้าทางการเกษตร	กองช่าง
93	ก่อสร้างถนนลูกรัง หมู่ที่ 10 ตำบลลำพยนต์ เชื่อมต่อ หมู่ที่ 8 ตำบลตากฟ้า อำเภอดงพญา จังหวัดนครสวรรค์	เพื่อให้ประชาชนได้รับความสะดวก รวดเร็วและปลอดภัยในการสัญจร และขนส่งสินค้าทางการเกษตร	ก่อสร้างถนนลูกรัง กว้าง 8 เมตร ยาว 8,000 เมตร ตามแบบที่ อบจ.กำหนด	-	1,000,000	1,000,000	ประชาชนได้รับความสะดวก รวดเร็วและปลอดภัยในการสัญจร และขนส่งสินค้าทางการเกษตร	กองช่าง
94	ก่อสร้างถนนลูกรัง หมู่ที่ 4 ตำบลลำพยนต์ เชื่อมต่อ หมู่ที่ 11 ตำบลสุขสำราญ อำเภอดงพญา จังหวัดนครสวรรค์	เพื่อให้ประชาชนได้รับความสะดวก รวดเร็วและปลอดภัยในการสัญจร และขนส่งสินค้าทางการเกษตร	ก่อสร้างถนนลูกรัง กว้าง 8 เมตร ยาว 8,000 เมตร ตามแบบที่ อบจ.กำหนด	-	1,000,000	1,000,000	ประชาชนได้รับความสะดวก รวดเร็วและปลอดภัยในการสัญจร และขนส่งสินค้าทางการเกษตร	กองช่าง

3. ยุทธศาสตร์การสร้างความคุ้มค่าเพิ่มทางการเกษตรการค้าและอุตสาหกรรมเกษตรที่สมดุล

3.1 แนวทางการพัฒนาระบบคมนาคมเพื่อการเกษตรและขนส่งสินค้าทางการเกษตร

ที่	โครงการ	วัตถุประสงค์	เป้าหมาย (ผลผลิตของโครงการ)	งบประมาณและที่มา			ผลลัพธ์ที่คาดว่าจะได้รับ	หน่วยงาน ที่รับผิดชอบ
				2551	2552	2553		

				(บาท)	(บาท)	(บาท)		
95	ก่อสร้างถนนลูกรัง หมู่ที่ 11 ตำบลสุขสำราญ อำเภอตากฟ้า เชื่อมต่อ ตำบลโพธิ์ประสาท อำเภอไพศาลี จังหวัดนครสวรรค์	เพื่อให้ประชาชนได้รับความสะดวกรวดเร็วและปลอดภัยในการสัญจร และขนส่งสินค้าทางการเกษตร	ก่อสร้างถนนลูกรัง กว้าง 8 เมตร ยาว 9,000 เมตร ตามแบบที่ อบจ.กำหนด	-	1,000,000	1,000,000	ประชาชนได้รับความสะดวกรวดเร็วและปลอดภัยในการสัญจร และขนส่งสินค้าทางการเกษตร	กองช่าง
96	ก่อสร้างถนน คสล. หมู่ที่ 10 ตำบลลำพยนต์ เชื่อมต่อ หมู่ที่ 10 ตำบลสุขสำราญ อำเภอตากฟ้า จังหวัดนครสวรรค์	เพื่อให้ประชาชนได้รับความสะดวกรวดเร็วและปลอดภัยในการสัญจร และขนส่งสินค้าทางการเกษตร	ก่อสร้างถนน คสล. กว้าง 6 เมตร ยาว 6,000 เมตร ตามแบบที่ อบจ.กำหนด	-	1,000,000	1,000,000	ประชาชนได้รับความสะดวกรวดเร็วและปลอดภัยในการสัญจร และขนส่งสินค้าทางการเกษตร	กองช่าง
97	ก่อสร้างถนน คสล. หมู่ที่ 2,7 ตำบลตากฟ้า เชื่อมต่อ หมู่ที่ 2 ตำบลพุนกยูง อำเภอตากฟ้า จังหวัดนครสวรรค์	เพื่อให้ประชาชนได้รับความสะดวกรวดเร็วและปลอดภัยในการสัญจร และขนส่งสินค้าทางการเกษตร	ก่อสร้างถนน คสล. กว้าง 6 เมตร ยาว 7,000 เมตร ตามแบบที่ อบจ.กำหนด	-	1,000,000	1,000,000	ประชาชนได้รับความสะดวกรวดเร็วและปลอดภัยในการสัญจร และขนส่งสินค้าทางการเกษตร	กองช่าง

3. ยุทธศาสตร์การสร้างมูลค่าเพิ่มทางการเกษตรการค้าและอุตสาหกรรมเกษตรที่สมดุล

3.1 แนวทางการพัฒนาระบบคมนาคมเพื่อการเกษตรและขนส่งสินค้าทางการเกษตร

ที่	โครงการ	วัตถุประสงค์	เป้าหมาย (ผลผลิตของโครงการ)	งบประมาณและที่มา			ผลลัพธ์ที่คาดว่าจะได้รับ	หน่วยงาน ที่รับผิดชอบ
				2551 (บาท)	2552 (บาท)	2553 (บาท)		

98	ก่อสร้างถนน คสล. หมู่ที่ 5,8 ตำบลตากฟ้า อำเภอตากฟ้า เชื่อมต่อ ตำบลลาดทิพรส อำเภอตากฟ้า จังหวัดนครสวรรค์	เพื่อให้ประชาชนได้รับความสะดวก รวดเร็วและปลอดภัยในการสัญจร และขนส่งสินค้าทางการเกษตร	ก่อสร้างถนน คสล. กว้าง 6 เมตร ยาว 6,000 เมตร ตามแบบที่ อบจ.กำหนด	-	1,000,000	1,000,000	ประชาชนได้รับความสะดวก รวดเร็วและปลอดภัยในการสัญจร และขนส่งสินค้าทางการเกษตร	กองช่าง
99	ก่อสร้างถนนลูกรัง หมู่ที่ 6 ตำบลตากฟ้า เชื่อมต่อ หมู่ที่ 10 ตำบลสุขสำราญ อำเภอตากฟ้า จังหวัดนครสวรรค์	เพื่อให้ประชาชนได้รับความสะดวก รวดเร็วและปลอดภัยในการสัญจร และขนส่งสินค้าทางการเกษตร	ก่อสร้างถนนลูกรัง กว้าง 8 เมตร ยาว 2,500 เมตร ตามแบบที่ อบจ.กำหนด	-	1,000,000	1,000,000	ประชาชนได้รับความสะดวก รวดเร็วและปลอดภัยในการสัญจร และขนส่งสินค้าทางการเกษตร	กองช่าง
100	ก่อสร้างถนนลาดยาง หมู่ที่ 9 ตำบลพุนกยูง เชื่อมต่อ หมู่ที่ 3 ตำบลอุดมธัญญา อำเภอตากฟ้า จังหวัดนครสวรรค์	เพื่อให้ประชาชนได้รับความสะดวก รวดเร็วและปลอดภัยในการสัญจร และขนส่งสินค้าทางการเกษตร	ก่อสร้างถนนลาดยาง กว้าง 6 เมตร ยาว 2,000 เมตร ตามแบบที่ อบจ.กำหนด	-	1,000,000	1,000,000	ประชาชนได้รับความสะดวก รวดเร็วและปลอดภัยในการสัญจร และขนส่งสินค้าทางการเกษตร	กองช่าง

3. ยุทธศาสตร์การสร้างความคุ้มค่าเพิ่มทางการเกษตรการค้าและอุตสาหกรรมเกษตรที่สมดุล

3.1 แนวทางการพัฒนาระบบคมนาคมเพื่อการเกษตรและขนส่งสินค้าทางการเกษตร

ที่	โครงการ	วัตถุประสงค์	เป้าหมาย (ผลผลิตของโครงการ)	งบประมาณและที่มา			ผลลัพธ์ที่คาดว่าจะได้รับ	หน่วยงาน ที่รับผิดชอบ
				2551 (บาท)	2552 (บาท)	2553 (บาท)		
101	ก่อสร้างถนน คสล. หมู่ที่ 8	เพื่อให้ประชาชนได้รับความสะดวก	ก่อสร้างถนน คสล.	-	1,000,000	1,000,000	ประชาชนได้รับความสะดวก	กองช่าง

	บ้านมะขามงาม ตำบลตากฟ้า เชื่อมต่อ หมู่ที่ 10 ตำบลลำพยนต์ อำเภอตากฟ้า จังหวัดนครสวรรค์	รวดเร็วและปลอดภัยในการสัญจร และขนส่งสินค้าทางการเกษตร	กว้าง 6 เมตร ยาว 1,000 เมตร ตามแบบที่ อบจ.กำหนด				รวดเร็วและปลอดภัยในการสัญจร และขนส่งสินค้าทางการเกษตร	
102	ก่อสร้างถนนลูกรัง หมู่ที่ 6 บ้านพุ่มะคำ ตำบลตากฟ้า อำเภอตากฟ้า เชื่อมต่อ หมู่ที่ 7 ตำบลหนองหลวง อำเภอท่าตะโก จังหวัดนครสวรรค์	เพื่อให้ประชาชนได้รับความสะดวก รวดเร็วและปลอดภัยในการสัญจร และขนส่งสินค้าทางการเกษตร	ก่อสร้างถนนลูกรัง กว้าง 8 เมตร ยาว 6,000 เมตร ตามแบบที่ อบจ.กำหนด	-	1,000,000	1,000,000	ประชาชนได้รับความสะดวก รวดเร็วและปลอดภัยในการสัญจร และขนส่งสินค้าทางการเกษตร	กองช่าง
103	ก่อสร้างถนนลาดยาง หมู่ที่ 5 ตำบลอุดมัญญา อำเภอตากฟ้า เชื่อมต่อ หมู่ที่ 9 ตำบลหัวหวาย อำเภอตากฟ้า จังหวัดนครสวรรค์	เพื่อให้ประชาชนได้รับความสะดวก รวดเร็วและปลอดภัยในการสัญจร และขนส่งสินค้าทางการเกษตร	ก่อสร้างถนนลาดยาง กว้าง 6 เมตร ยาว 1,000 เมตร ตามแบบที่ อบจ.กำหนด	-	-	2,000,000	ประชาชนได้รับความสะดวก รวดเร็วและปลอดภัยในการสัญจร และขนส่งสินค้าทางการเกษตร	กองช่าง

3. ยุทธศาสตร์การสร้างมูลค่าเพิ่มทางการเกษตรการค้าและอุตสาหกรรมการเกษตรที่สมดุล

3.1 แนวทางการพัฒนาระบบคมนาคมเพื่อการเกษตรและขนส่งสินค้าทางการเกษตร

ที่	โครงการ	วัตถุประสงค์	เป้าหมาย (ผลผลิตของโครงการ)	งบประมาณและที่มา			ผลลัพธ์ที่คาดว่าจะได้รับ	หน่วยงาน ที่รับผิดชอบ
				2551 (บาท)	2552 (บาท)	2553 (บาท)		
104	ก่อสร้างถนนลาดยาง หมู่ที่ 1 บ้านบ่อหลวง ตำบลเขาทรายธง	เพื่อให้ประชาชนได้รับความสะดวก รวดเร็วและปลอดภัยในการสัญจร	ก่อสร้างถนนลาดยาง กว้าง 6 เมตร ยาว 1,000 เมตร	-	1,000,000	1,000,000	ประชาชนได้รับความสะดวก รวดเร็วและปลอดภัยในการสัญจร	กองช่าง

	อำเภอตากฟ้า เชื่อมต่อ ตำบลตากดี อำเภอตากดี จังหวัดนครสวรรค์	และขนส่งสินค้าทางการเกษตร	ตามแบบที่ อบจ.กำหนด				และขนส่งสินค้าทางการเกษตร	
105	ก่อสร้างถนนลาดยางจากบ้านลาด หมู่ 9 ตำบลพิบูล ผ่านหมู่ 15,1,5 ตำบลเกยไชย เชื่อมต่อ บ้านวังหงษ์ หมู่ 6 ตำบลท่าไม้ อำเภอชุมแสง จังหวัดนครสวรรค์	เพื่อให้ประชาชนได้รับความสะดวก รวดเร็วและปลอดภัยในการสัญจร และขนส่งสินค้าทางการเกษตร	ก่อสร้างถนนลาดยาง กว้าง 6 เมตร ยาว 6,000 เมตร ตามแบบที่ อบจ.กำหนด	-	6,000,000	6,000,000	ประชาชนได้รับความสะดวก รวดเร็วและปลอดภัยในการสัญจร และขนส่งสินค้าทางการเกษตร	กองช่าง
106	ก่อสร้างถนน คสล. หมู่ที่ 1 - 4 ตำบลทับกฤช อำเภอชุมแสง จังหวัดนครสวรรค์	เพื่อให้ประชาชนได้รับความสะดวก รวดเร็วและปลอดภัยในการสัญจร และขนส่งสินค้าทางการเกษตร	ก่อสร้างถนน คสล. กว้าง 6 เมตร ยาว 480 เมตร ตามแบบที่ อบจ.กำหนด	-	-	1,000,000	ประชาชนได้รับความสะดวก รวดเร็วและปลอดภัยในการสัญจร และขนส่งสินค้าทางการเกษตร	กองช่าง
107	ซ่อมแซมผิวถนนลาดยาง หมู่ที่ 5 - 8 ตำบลพันลาน อำเภอชุมแสง จังหวัดนครสวรรค์	เพื่อให้ประชาชนได้รับความสะดวก รวดเร็วและปลอดภัยในการสัญจร และขนส่งสินค้าทางการเกษตร	ซ่อมผิวถนนลาดยาง กว้าง 6 เมตร ยาว 1,000 เมตร ตามแบบที่ อบจ.กำหนด	-	1,000,000	1,000,000	ประชาชนได้รับความสะดวก รวดเร็วและปลอดภัยในการสัญจร และขนส่งสินค้าทางการเกษตร	กองช่าง

3. ยุทธศาสตร์การสร้างมูลค่าเพิ่มทางการเกษตรการค้าและอุตสาหกรรมเกษตรที่สมดุล

3.1 แนวทางการพัฒนาระบบคมนาคมเพื่อการเกษตรและขนส่งสินค้าทางการเกษตร

ที่	โครงการ	วัตถุประสงค์	เป้าหมาย (ผลผลิตของโครงการ)	งบประมาณและที่มา			ผลลัพธ์ที่คาดว่าจะได้รับ	หน่วยงาน ที่รับผิดชอบ
				2551 (บาท)	2552 (บาท)	2553 (บาท)		
108	ก่อสร้างถนน คสล. หมู่ที่ 6 ตำบลทับกฤช อำเภอชุมแสง เชื่อมต่อ ตำบลเกรียงไกร อำเภอเมือง จังหวัดนครสวรรค์	เพื่อให้ประชาชนได้รับความสะดวก รวดเร็วและปลอดภัยในการสัญจร และขนส่งสินค้าทางการเกษตร	ก่อสร้างถนน คสล. กว้าง 6 เมตร ยาว 3,100 เมตร ตามแบบที่ อบจ.กำหนด	-	3,000,000	3,000,000	ประชาชนได้รับความสะดวก รวดเร็วและปลอดภัยในการสัญจร และขนส่งสินค้าทางการเกษตร	กองช่าง

109	ก่อสร้างถนน คสล. หมู่ที่ 6 ตำบลหนองกรด เชื่อมต่อ หมู่ที่ 9 ตำบลด่านช้าง อำเภอบรรพตพิสัย จังหวัดนครสวรรค์	เพื่อให้ประชาชนได้รับความสะดวก รวดเร็วและปลอดภัยในการสัญจร และขนส่งสินค้าทางการเกษตร	ก่อสร้างถนน คสล. กว้าง 6 เมตร ยาว 1,000 เมตร ตามแบบที่ อบจ.กำหนด	-	1,000,000	1,400,000	ประชาชนได้รับความสะดวก รวดเร็วและปลอดภัยในการสัญจร และขนส่งสินค้าทางการเกษตร	กองช่าง
110	ก่อสร้างถนนลูกรัง หมู่ที่ 2,11 ตำบลหนองกรด อำเภอบรรพตพิสัย เชื่อมต่อ ตำบลหนองเต่า อำเภอเก้าเลี้ยว จังหวัดนครสวรรค์	เพื่อให้ประชาชนได้รับความสะดวก รวดเร็วและปลอดภัยในการสัญจร และขนส่งสินค้าทางการเกษตร	ก่อสร้างถนนลูกรัง กว้าง 8 เมตร ยาว 1,000 เมตร ตามแบบที่ อบจ.กำหนด	-	800,000	-	ประชาชนได้รับความสะดวก รวดเร็วและปลอดภัยในการสัญจร และขนส่งสินค้าทางการเกษตร	กองช่าง
111	ก่อสร้างถนนลาดยาง หมู่ที่ 9 - 7 ตำบลบึงปลาหู เชื่อมต่อ หมู่ที่ 4 ตำบลหนองตา อำเภอบรรพตพิสัย จังหวัดนครสวรรค์	เพื่อให้ประชาชนได้รับความสะดวก รวดเร็วและปลอดภัยในการสัญจร และขนส่งสินค้าทางการเกษตร	ก่อสร้างถนนลาดยาง กว้าง 6 เมตร ยาว 1,000 เมตร ตามแบบที่ อบจ.กำหนด	-	1,000,000	1,000,000	ประชาชนได้รับความสะดวก รวดเร็วและปลอดภัยในการสัญจร และขนส่งสินค้าทางการเกษตร	กองช่าง

3. ยุทธศาสตร์การสร้างมูลค่าเพิ่มทางการเกษตรการค้าและอุตสาหกรรมเกษตรที่สมดุล

3.1 แนวทางการพัฒนาระบบคมนาคมเพื่อการเกษตรและขนส่งสินค้าทางการเกษตร

ที่	โครงการ	วัตถุประสงค์	เป้าหมาย (ผลผลิตของโครงการ)	งบประมาณและที่มา			ผลลัพธ์ที่คาดว่าจะได้รับ	หน่วยงาน ที่รับผิดชอบ
				2551 (บาท)	2552 (บาท)	2553 (บาท)		
112	ก่อสร้างถนนลูกรัง หมู่ที่ 7 ตำบลบางแก้ว อำเภอบรรพตพิสัย เชื่อมต่อ ตำบลสลกบาตร อำเภอ ขาณุวรลักษบุรี จังหวัดกำแพงเพชร	เพื่อให้ประชาชนได้รับความสะดวก รวดเร็วและปลอดภัยในการสัญจร และขนส่งสินค้าทางการเกษตร	ก่อสร้างถนนลูกรัง กว้าง 8 เมตร ยาว 3,000 เมตร ตามแบบที่ อบจ. กำหนด	-	1,000,000	1,400,000	ประชาชนได้รับความสะดวก รวดเร็วและปลอดภัยในการสัญจร และขนส่งสินค้าทางการเกษตร	กองช่าง

113	ก่อสร้างถนน คสล. หมู่ที่ 2 ตำบลหูกวาง อำเภอบรรพตพิสัย เชื่อมต่อ ตำบลเขาดิน อำเภอเก้าเลี้ยว จังหวัดนครสวรรค์	เพื่อให้ประชาชนได้รับความสะดวกรวดเร็วและปลอดภัยในการสัญจร และขนส่งสินค้าทางการเกษตร	ก่อสร้างถนน คสล. กว้าง 6 เมตร ยาว 1,000 เมตร ตามแบบที่ อบจ. กำหนด	-	1,000,000	1,800,000	ประชาชนได้รับความสะดวกรวดเร็วและปลอดภัยในการสัญจร และขนส่งสินค้าทางการเกษตร	กองช่าง
114	ก่อสร้างถนนลาดยาง บ้านน้ำสาต-หนองจิก-หนองเครือ ตำบลธารทหาร อำเภอหนองบัว จังหวัดนครสวรรค์	เพื่อให้ประชาชนได้รับความสะดวกรวดเร็วและปลอดภัยในการสัญจร และขนส่งสินค้าทางการเกษตร	ก่อสร้างถนนลาดยาง กว้าง 6 เมตร ยาว 1,000 เมตร ตามแบบที่ อบจ. กำหนด	-	1,000,000	1,000,000	ประชาชนได้รับความสะดวกรวดเร็วและปลอดภัยในการสัญจร และขนส่งสินค้าทางการเกษตร	กองช่าง
115	ซ่อมสร้างถนนลาดยาง เหมือนแร่ พุ่งทอง-หนองกลับ ตำบลหนองกลับ อำเภอหนองบัว จังหวัดนครสวรรค์ (โครงการถ่ายโอน)	เพื่อให้ประชาชนได้รับความสะดวกรวดเร็วและปลอดภัยในการสัญจร และขนส่งสินค้าทางการเกษตร	ซ่อมสร้างถนนลาดยาง กว้าง 8 เมตร ยาว 1,300 เมตร ตามแบบที่ อบจ. กำหนด	-	1,000,000	1,000,000	ประชาชนได้รับความสะดวกรวดเร็วและปลอดภัยในการสัญจร และขนส่งสินค้าทางการเกษตร	กองช่าง

3. ยุทธศาสตร์การสร้างมูลค่าเพิ่มทางการเกษตรการค้าและอุตสาหกรรมเกษตรที่สมดุล

3.1 แนวทางการพัฒนาระบบคมนาคมเพื่อการเกษตรและขนส่งสินค้าทางการเกษตร

ที่	โครงการ	วัตถุประสงค์	เป้าหมาย (ผลผลิตของโครงการ)	งบประมาณและที่มา			ผลลัพธ์ที่คาดว่าจะได้รับ	หน่วยงานที่รับผิดชอบ
				2551 (บาท)	2552 (บาท)	2553 (บาท)		
116	ก่อสร้างถนนลาดยาง หมู่ที่ 8 ตำบลห้วยร่วม เชื่อมต่อ ตำบลห้วยถั่วใต้ อำเภอหนองบัว จังหวัดนครสวรรค์	เพื่อให้ประชาชนได้รับความสะดวกรวดเร็วและปลอดภัยในการสัญจร และขนส่งสินค้าทางการเกษตร	ก่อสร้างถนนลาดยาง กว้าง 6 เมตร ยาว 1,000 เมตร ตามแบบที่ อบจ. กำหนด	-	-	1,000,000	ประชาชนได้รับความสะดวกรวดเร็วและปลอดภัยในการสัญจร และขนส่งสินค้าทางการเกษตร	กองช่าง

117	ก่อสร้างถนนลูกรัง บ้านดิ่งชัน ตำบลวังจืด เชื่อมต่อ ตำบลทุ่งทอง อำเภอหนองบัว จังหวัดนครสวรรค์	เพื่อให้ประชาชนได้รับความสะดวกรวดเร็วและปลอดภัยในการสัญจร และขนส่งสินค้าทางการเกษตร	ก่อสร้างถนนลูกรัง กว้าง 8 เมตร ยาว 2,500 เมตร ตามแบบที่ อบจ.กำหนด	-	1,000,000	1,000,000	ประชาชนได้รับความสะดวกรวดเร็วและปลอดภัยในการสัญจร และขนส่งสินค้าทางการเกษตร	กองช่าง
118	ก่อสร้างถนนลาดยาง สายบ้านป่ารัง - บ้านสว่างอารมณ์ หมู่ที่ 6 ตำบลหนองบัว อำเภอหนองบัว จังหวัดนครสวรรค์	เพื่อให้ประชาชนได้รับความสะดวกรวดเร็วและปลอดภัยในการสัญจร และขนส่งสินค้าทางการเกษตร	ก่อสร้างถนนลาดยาง กว้าง 6 เมตร 2,600 เมตร ตามแบบที่ อบจ.กำหนด		4,000,000	4,000,000	ประชาชนได้รับความสะดวกรวดเร็วและปลอดภัยในการสัญจร และขนส่งสินค้าทางการเกษตร	กองช่าง
119	ก่อสร้างถนน คสล. หมู่ที่ 1 ตำบลแม่วงก์ อำเภอแม่วงก์ จังหวัดนครสวรรค์ เชื่อมต่อ หมู่ที่ 1 ตำบลปางมะค่า อำเภอขามเฒ่า จังหวัดกำแพงเพชร	เพื่อให้ประชาชนได้รับความสะดวกรวดเร็วและปลอดภัยในการสัญจร และขนส่งสินค้าทางการเกษตร	ก่อสร้างถนน คสล. กว้าง 6 เมตร ยาว 1,000 เมตร ตามแบบที่ อบจ.กำหนด	-	1,000,000	1,000,000	ประชาชนได้รับความสะดวกรวดเร็วและปลอดภัยในการสัญจร และขนส่งสินค้าทางการเกษตร	กองช่าง

3. ยุทธศาสตร์การสร้างมูลค่าเพิ่มทางการเกษตรการค้าและอุตสาหกรรมเกษตรที่สมดุล

3.1 แนวทางการพัฒนาระบบคมนาคมเพื่อการเกษตรและขนส่งสินค้าทางการเกษตร

ที่	โครงการ	วัตถุประสงค์	เป้าหมาย (ผลผลิตของโครงการ)	งบประมาณและที่มา			ผลลัพธ์ที่คาดว่าจะได้รับ	หน่วยงาน ที่รับผิดชอบ
				2551 (บาท)	2552 (บาท)	2553 (บาท)		
120	ก่อสร้างถนนลาดยาง หมู่ที่ 5 ตำบลวังชัน เชื่อมต่อ หมู่ที่ 2 ตำบลแม่วงก์ อำเภอแม่วงก์ จังหวัดนครสวรรค์	เพื่อให้ประชาชนได้รับความสะดวกรวดเร็วและปลอดภัยในการสัญจร และขนส่งสินค้าทางการเกษตร	ก่อสร้างถนนลาดยาง กว้าง 6 เมตร ยาว 1,000 เมตร ตามแบบที่ อบจ.กำหนด	-	1,000,000	1,000,000	ประชาชนได้รับความสะดวกรวดเร็วและปลอดภัยในการสัญจร และขนส่งสินค้าทางการเกษตร	กองช่าง
121	ก่อสร้างถนนลาดยาง หมู่ที่ 3	เพื่อให้ประชาชนได้รับความสะดวกรวดเร็วและปลอดภัยในการสัญจร และขนส่งสินค้าทางการเกษตร	ก่อสร้างถนนลาดยาง	-	1,000,000	1,000,000	ประชาชนได้รับความสะดวกรวดเร็วและปลอดภัยในการสัญจร และขนส่งสินค้าทางการเกษตร	กองช่าง

	ตำบลวังชัน อำเภอแม่เงก์ เชื่อมต่อ หมู่ที่ 22 ตำบลบ้านไร่ อำเภอลาดยาว จังหวัดนครสวรรค์	รวดเร็วและปลอดภัยในการสัญจร และขนส่งสินค้าทางการเกษตร	กว้าง 6 เมตร ยาว 1,000 เมตร ตามแบบที่ อบจ.กำหนด				รวดเร็วและปลอดภัยในการสัญจร และขนส่งสินค้าทางการเกษตร	
122	ก่อสร้างถนนลาดยาง หมู่ที่ 19 บ้านใหม่ไทรทอง-บ้านหนองไม้ ตำบลแม่เป็น กิ่งอำเภอแม่เป็น เชื่อมต่อ ตำบลแม่เลย์ อำเภอแม่เงก์ จังหวัดนครสวรรค์	เพื่อให้ประชาชนได้รับความสะดวก รวดเร็วและปลอดภัยในการสัญจร และขนส่งสินค้าทางการเกษตร	ก่อสร้างถนนลาดยาง กว้าง 6 เมตร ยาว 500 เมตร ตามแบบที่ อบจ.กำหนด	-	1,000,000	-	ประชาชนได้รับความสะดวก รวดเร็วและปลอดภัยในการสัญจร และขนส่งสินค้าทางการเกษตร	กองช่าง

3. ยุทธศาสตร์การสร้างมูลค่าเพิ่มทางการเกษตรการค้าและอุตสาหกรรมเกษตรที่สมดุล

3.1 แนวทางการพัฒนาระบบคมนาคมเพื่อการเกษตรและขนส่งสินค้าทางการเกษตร

ที่	โครงการ	วัตถุประสงค์	เป้าหมาย (ผลผลิตของโครงการ)	งบประมาณและที่มา			ผลลัพธ์ที่คาดว่าจะได้รับ	หน่วยงาน ที่รับผิดชอบ
				2551 (บาท)	2552 (บาท)	2553 (บาท)		
123	ก่อสร้างถนนลูกรัง หมู่ที่ 24 ตำบลแม่เป็น อำเภอแม่เป็น เชื่อมต่อ ตำบลชุมตาบง กิ่งอำเภอชุมตาบง จังหวัดนครสวรรค์	เพื่อให้ประชาชนได้รับความสะดวก รวดเร็วและปลอดภัยในการสัญจร และขนส่งสินค้าทางการเกษตร	ก่อสร้างถนนลูกรัง กว้าง 8 เมตร ยาว 1,000 เมตร ตามแบบที่ อบจ.กำหนด	-	800,000	-	ประชาชนได้รับความสะดวก รวดเร็วและปลอดภัยในการสัญจร และขนส่งสินค้าทางการเกษตร	กองช่าง
124	ก่อสร้างถนนลาดยาง หมู่ที่ 21 บ้านเขาแหลม-คลองห้วยหวาย	เพื่อให้ประชาชนได้รับความสะดวก รวดเร็วและปลอดภัยในการสัญจร	ก่อสร้างถนนลาดยาง กว้าง 6 เมตร ยาว 500 เมตร	-	1,000,000	-	ประชาชนได้รับความสะดวก รวดเร็วและปลอดภัยในการสัญจร	กองช่าง

	ตำบลแม่เป็น เชื่อมต่อ ตำบลแม่เลย์ อำเภอแม่वंงศ์ จังหวัดนครสวรรค์	และขนส่งสินค้าทางการเกษตร	ตามแบบที่ อบจ.กำหนด				และขนส่งสินค้าทางการเกษตร	
125	ก่อสร้างถนน คสล. หมู่ที่ 2 ตำบลบึงเสนาท เชื่อมต่อ หมู่ที่ 4 ตำบลแควใหญ่ อำเภอเมือง จังหวัดนครสวรรค์	เพื่อให้ประชาชนได้รับความสะดวก รวดเร็วและปลอดภัยในการสัญจร และขนส่งสินค้าทางการเกษตร	ก่อสร้างถนน คสล. กว้าง 6 เมตร ยาว 650 เมตร ตามแบบที่ อบจ.กำหนด	-	1,000,000	1,000,000	ประชาชนได้รับความสะดวก รวดเร็วและปลอดภัยในการสัญจร และขนส่งสินค้าทางการเกษตร	กองช่าง
126	ก่อสร้างถนน คสล. หมู่ที่ 7 ตำบลตากฟ้า เชื่อมต่อ หมู่ที่ 7 ตำบลหนองพิบูล อำเภอตากฟ้า จังหวัดนครสวรรค์	เพื่อให้ประชาชนได้รับความสะดวก รวดเร็วและปลอดภัยในการสัญจร และขนส่งสินค้าทางการเกษตร	ก่อสร้างถนน คสล. กว้าง 6 เมตร ยาว 385 เมตร ตามแบบที่ อบจ.กำหนด	-	1,000,000	-	ประชาชนได้รับความสะดวก รวดเร็วและปลอดภัยในการสัญจร และขนส่งสินค้าทางการเกษตร	กองช่าง

3. ยุทธศาสตร์การสร้างความคุ้มค่าเพิ่มทางการเกษตรการค้าและอุตสาหกรรมเกษตรที่สมดุล

3.1 แนวทางการพัฒนาระบบคมนาคมเพื่อการเกษตรและขนส่งสินค้าทางการเกษตร

ที่	โครงการ	วัตถุประสงค์	เป้าหมาย (ผลผลิตของโครงการ)	งบประมาณและที่มา			ผลลัพธ์ที่คาดว่าจะได้รับ	หน่วยงาน ที่รับผิดชอบ
				2551 (บาท)	2552 (บาท)	2553 (บาท)		
127	ซ่อมแซม/ปรับปรุง/ก่อสร้างถนนที่ได้รับ ภารกิจถ่ายโอน	ถนนที่ได้รับการถ่ายโอนมีสภาพใช้ การได้ดี และทำให้ประชาชนได้ สัญจรไปมาด้วยความสะดวก รวดเร็วและปลอดภัย	- เป็นค่าจัดซื้อวัสดุอุปกรณ์ในการ ซ่อมแซม/ปรับปรุงถนนที่ได้รับการ ถ่ายโอน จำนวน 79 สายทาง 1.ถนนลาดยาง ระยะทาง 330.658 ก.ม. 2.ถนนลูกรัง ระยะทาง 143.749 ก.ม. 3.ถนน คสล. ระยะทาง 2.350 ก.ม.	5,000,000	5,000,000	5,000,000	- ถนนที่ได้รับการภารกิจถ่ายโอน อยู่ในสภาพใช้งานได้ดี มีประสิทธิภาพ	กองช่าง

128	ก่อสร้างสะพาน คสล. หมู่ที่ 8 ตำบลสระแก้ว เชื่อมต่อ หมู่ที่ 6 ตำบลสร้อยละคร อำเภอลาดยาว จังหวัดนครสวรรค์	เพื่อให้ประชาชนได้รับความสะดวกรวดเร็วและปลอดภัยในการสัญจร และขนส่งสินค้าทางการเกษตร	ก่อสร้างสะพาน คสล. กว้าง 6 เมตร ยาว 30 เมตร ตามแบบที่ อบจ.กำหนด	-	330,000	-	ประชาชนได้รับความสะดวกรวดเร็วและปลอดภัยในการสัญจร และขนส่งสินค้าทางการเกษตร	กองช่าง
129	ก่อสร้างสะพาน คสล. หมู่ที่ 8 ตำบลหัวน้ําหอม เชื่อมต่อ อำเภอลาดยาว จังหวัดนครสวรรค์ (โครงการถ่ายโอน)	เพื่อให้ประชาชนได้รับความสะดวกรวดเร็วและปลอดภัยในการสัญจร และขนส่งสินค้าทางการเกษตร	ก่อสร้างสะพาน คสล. กว้าง 9 เมตร ยาว 45 เมตร ตามแบบที่ อบจ.กำหนด	-	2,000,000	3,000,000	ประชาชนได้รับความสะดวกรวดเร็วและปลอดภัยในการสัญจร และขนส่งสินค้าทางการเกษตร	กองช่าง

3. ยุทธศาสตร์การสร้างมูลค่าเพิ่มทางการเกษตรการค้าและอุตสาหกรรมการเกษตรที่สมดุล

3.1 แนวทางการพัฒนาระบบคมนาคมเพื่อการเกษตรและขนส่งสินค้าทางการเกษตร

ที่	โครงการ	วัตถุประสงค์	เป้าหมาย (ผลผลิตของโครงการ)	งบประมาณและที่มา			ผลลัพธ์ที่คาดว่าจะได้รับ	หน่วยงานที่รับผิดชอบ
				2551 (บาท)	2552 (บาท)	2553 (บาท)		
130	ก่อสร้างสะพาน คสล. หมู่ที่ 9 ตำบลลำพยนต์ อำเภอตากฟ้า จังหวัดนครสวรรค์	เพื่อให้ประชาชนได้รับความสะดวกรวดเร็วและปลอดภัยในการสัญจร และขนส่งสินค้าทางการเกษตร	ก่อสร้างสะพาน คสล. ยาว 20 เมตร ตามแบบที่ อบจ.กำหนด	-	1,000,000	1,000,000	ประชาชนได้รับความสะดวกรวดเร็วและปลอดภัยในการสัญจร และขนส่งสินค้าทางการเกษตร	กองช่าง
131	ก่อสร้างสะพาน คสล. หมู่ที่ 5 ตำบลตากฟ้า อำเภอตากฟ้า จังหวัดนครสวรรค์	เพื่อให้ประชาชนได้รับความสะดวกรวดเร็วและปลอดภัยในการสัญจร และขนส่งสินค้าทางการเกษตร	ก่อสร้างสะพาน คสล. ยาว 30 เมตร ตามแบบที่ อบจ.กำหนด	-	1,000,000	1,000,000	ประชาชนได้รับความสะดวกรวดเร็วและปลอดภัยในการสัญจร และขนส่งสินค้าทางการเกษตร	กองช่าง
132	ก่อสร้างสะพาน คสล. หมู่ที่ 4	เพื่อให้ประชาชนได้รับความสะดวกรวดเร็วและปลอดภัยในการสัญจร และขนส่งสินค้าทางการเกษตร	ก่อสร้างสะพาน คสล.	-	1,000,000	1,000,000	ประชาชนได้รับความสะดวกรวดเร็วและปลอดภัยในการสัญจร และขนส่งสินค้าทางการเกษตร	กองช่าง

ตำบลสุขสำราญ อำเภอตากฟ้า จังหวัดนครสวรรค์	รวดเร็วและปลอดภัยในการสัญจร และขนส่งสินค้าทางการเกษตร	ยาว 25 เมตร ตามแบบที่ อบจ.กำหนด				รวดเร็วและปลอดภัยในการสัญจร และขนส่งสินค้าทางการเกษตร
--	--	------------------------------------	--	--	--	--

3. ยุทธศาสตร์การสร้างมูลค่าเพิ่มทางการเกษตรการค้าและอุตสาหกรรมเกษตรที่สมดุล

3.2 แนวทางการพัฒนาแหล่งน้ำเพื่อการเกษตร

ที่	โครงการ	วัตถุประสงค์	เป้าหมาย (ผลผลิตของโครงการ)	งบประมาณและที่มา			ผลลัพธ์ที่คาดว่าจะได้รับ	หน่วยงาน ที่รับผิดชอบ
				2551 (บาท)	2552 (บาท)	2553 (บาท)		
1	ขุดลอกหนองผักชี หมู่ที่ 7 ตำบลนครสวรรค์ตก อำเภอเมือง จังหวัดนครสวรรค์ (ช่วงที่ 2) (2.2.1)	เพื่อให้ประชาชนมีน้ำเพื่อใช้ในการ อุปโภคบริโภคและทำการเกษตร อย่างเพียงพอ	ขุดลอกหนองน้ำเนื้อที่ไม่น้อยกว่า 14,962 ตารางเมตร ลึก 2 เมตร ตามแบบที่ อบจ.กำหนด	1,000,000	-	-	ประชาชนมีน้ำเพื่ออุปโภคบริโภค และทำการเกษตรอย่างเพียงพอ	กองช่าง
2	ขุดลอกคลอง หมู่ที่ 7 ตำบลวัดไทรย์ เชื่อมต่อกับ หมู่ที่ 10 ตำบลหนองกรด อำเภอเมือง จังหวัดนครสวรรค์ (2.2.3)	เพื่อให้ประชาชนมีน้ำเพื่อใช้ในการ อุปโภคบริโภคและทำการเกษตร อย่างเพียงพอ	ขุดลอกคลอง กว้าง 27 เมตร ยาว 2,800 เมตร ลึก 3.50 เมตร ปริมาตรดินขุด 46,900 ลบ.ม. ตามแบบที่ อบจ.กำหนด	1,600,000	-	-	ประชาชนมีน้ำเพื่ออุปโภคบริโภค และทำการเกษตรอย่างเพียงพอ	กองช่าง
3	ขุดลอกคลอง หมู่ที่ 4 ตำบลบ้านแก่ง	เพื่อให้ประชาชนมีน้ำเพื่อใช้ในการ	ขุดลอกคลอง กว้าง 18 เมตร	1,200,000	-	-	ประชาชนมีน้ำเพื่ออุปโภคบริโภค	กองช่าง

	เชื่อมต่อ ตำบลวัดไทรย์ อำเภอเมือง จังหวัดนครสวรรค์ (2.2.4)	อุปโภคบริโภคและทำการเกษตร อย่างเพียงพอ	ยาว 1,590 เมตร ลึก 3.50 เมตร ปริมาตรดินขุด 37,762.50 ลบ.ม. ตามแบบที่ อบจ.กำหนด				และทำการเกษตรอย่างเพียงพอ	
4	ขุดลอกคลอง หมู่ที่ 6 ตำบลช่องแค เชื่อมต่อ หมู่ที่ 8 ตำบลพรหมนิมิต อำเภอตากดี จังหวัดนครสวรรค์ (2.2.11)	เพื่อให้ประชาชนมีน้ำเพื่อใช้ในการ อุปโภคบริโภคและทำการเกษตร อย่างเพียงพอ	ขุดลอกคลอง กว้าง 10 เมตร ยาว 1,650 เมตร ลึก 3.50 เมตร ปริมาตรดินขุด 19,387.50 ลบ.ม. ตามแบบที่ อบจ.กำหนด	1,000,000	-	-	ประชาชนมีน้ำเพื่ออุปโภคบริโภค และทำการเกษตรอย่างเพียงพอ	กองช่าง

3. ยุทธศาสตร์การสร้างมูลค่าเพิ่มทางการเกษตรการค้าและอุตสาหกรรมการเกษตรที่สมดุล

3.2 แนวทางการพัฒนาแหล่งน้ำเพื่อการเกษตร

ที่	โครงการ	วัตถุประสงค์	เป้าหมาย (ผลผลิตของโครงการ)	งบประมาณและที่มา			ผลลัพธ์ที่คาดว่าจะได้รับ	หน่วยงาน ที่รับผิดชอบ
				2551 (บาท)	2552 (บาท)	2553 (บาท)		
5	ขุดลอกคลอง หมู่ที่ 1,6 ตำบลหนองหม้อ เชื่อมต่อ หมู่ที่ 5 ตำบลสร้อยทอง อำเภอตากดี จังหวัดนครสวรรค์ (2.2.16)	เพื่อให้ประชาชนมีน้ำเพื่อใช้ในการ อุปโภคบริโภคและทำการเกษตร อย่างเพียงพอ	ขุดลอกคลอง กว้าง 12 เมตร ยาว 4,680 เมตร ลึก 3.50 เมตร ปริมาตรดินขุด 63,180 ลบ.ม. ตามแบบที่ อบจ.กำหนด	2,000,000	-	-	ประชาชนมีน้ำเพื่ออุปโภคบริโภค และทำการเกษตรอย่างเพียงพอ	กองช่าง
6	ขุดลอกคลอง หมู่ที่ 1 ตำบลลาดยาว เชื่อมต่อ ตำบลสระแก้ว อำเภอลาดยาว จังหวัดนครสวรรค์ (2.2.17)	เพื่อให้ประชาชนมีน้ำเพื่อใช้ในการ อุปโภคบริโภคและทำการเกษตร อย่างเพียงพอ	ขุดลอกคลอง กว้าง 7 เมตร ยาว 4,400 เมตร ลึก 3.00 เมตร ปริมาตรดินขุด 31,350 ลบ.ม. ตามแบบที่ อบจ.กำหนด	1,000,000	-	-	ประชาชนมีน้ำเพื่ออุปโภคบริโภค และทำการเกษตรอย่างเพียงพอ	กองช่าง
7	ขุดลอกคลอง หมู่ที่ 7 ตำบลหนองยาว	เพื่อให้ประชาชนมีน้ำเพื่อใช้ในการ	ขุดลอกคลอง กว้าง 25 เมตร	1,400,000	-	-	ประชาชนมีน้ำเพื่ออุปโภคบริโภค	กองช่าง

เชื่อมต่อ หมู่ที่ 13 ตำบลวังม้า อำเภอลาดยาว จังหวัดนครสวรรค์ (2.2.19)	คูบโกลบรีโกลและทำการเกษตร อย่างเพียงพอ	ลึก 3.50 เมตร ยาว 1,900 เมตร ปริมาตรดินขุด 44,222.50 ลบ.ม. ตามแบบที่ อบจ.กำหนด				และทำการเกษตรอย่างเพียงพอ
---	---	--	--	--	--	---------------------------

3. ยุทธศาสตร์การสร้างมูลค่าเพิ่มทางการเกษตรการค้าและอุตสาหกรรมเกษตรที่สมดุล

3.2 แนวทางการพัฒนาแหล่งน้ำเพื่อการเกษตร

ที่	โครงการ	วัตถุประสงค์	เป้าหมาย (ผลผลิตของโครงการ)	งบประมาณและที่มา			ผลลัพธ์ที่คาดว่าจะได้รับ	หน่วยงาน ที่รับผิดชอบ
				2551 (บาท)	2552 (บาท)	2553 (บาท)		
8	ขุดลอกคลอง หมู่ที่ 1,6 ตำบลสระแก้ว เชื่อมต่อ ตำบลบ้านไร่ อำเภอลาดยาว จังหวัดนครสวรรค์ (2.2.20)	เพื่อให้ประชาชนมีน้ำเพื่อใช้ในการ คูบโกลบรีโกลและทำการเกษตร อย่างเพียงพอ	ขุดลอกคลอง กว้าง 9 เมตร ลึก 3.50 เมตร ยาว 3,200 เมตร ปริมาตรดินขุด 31,360 ลบ.ม. ตามแบบที่ อบจ.กำหนด	1,000,000	-	-	ประชาชนมีน้ำเพื่อคูบโกลบรีโกล และทำการเกษตรอย่างเพียงพอ	กองช่าง
9	ขุดลอกคลอง หมู่ที่ 3 ตำบลบ้านไร่ อำเภอลาดยาว เชื่อมต่อ ตำบลท่าจั่ว อำเภอบรรพตพิสัย จังหวัดนครสวรรค์ (2.2.21)	เพื่อให้ประชาชนมีน้ำเพื่อใช้ในการ คูบโกลบรีโกลและทำการเกษตร อย่างเพียงพอ	ขุดลอกคลอง กว้าง 30 เมตร ลึก 3 เมตร ยาว 732 เมตร ปริมาตรดินขุด 44,286 ลบ.ม. ตามแบบที่ อบจ.กำหนด	1,400,000	-	-	ประชาชนมีน้ำเพื่อคูบโกลบรีโกล และทำการเกษตรอย่างเพียงพอ	กองช่าง
10	ขุดลอกคลอง หมู่ที่ 5,6 ตำบลศาลเจ้าไก่ต่อ เชื่อมต่อ	เพื่อให้ประชาชนมีน้ำเพื่อใช้ในการ คูบโกลบรีโกลและทำการเกษตร	ขุดลอกคลอง กว้าง 22 เมตร ลึก 3 เมตร ยาว 842 เมตร	1,000,000	-	-	ประชาชนมีน้ำเพื่อคูบโกลบรีโกล และทำการเกษตรอย่างเพียงพอ	กองช่าง

ตำบลห้วยน้ำหอม อำเภอลาดยาว จังหวัดนครสวรรค์ (2.2.22)	อย่างเพียงพอ	ปริมาตรดินขุด 31,575 ลบ.ม. ตามแบบที่ อบจ.กำหนด					
--	--------------	---	--	--	--	--	--

3. ยุทธศาสตร์การสร้างความมูลค่าเพิ่มทางการเกษตรการค้าและอุตสาหกรรมเกษตรที่สมดุล

3.2 แนวทางการพัฒนาแหล่งน้ำเพื่อการเกษตร

ที่	โครงการ	วัตถุประสงค์	เป้าหมาย (ผลผลิตของโครงการ)	งบประมาณและที่มา			ผลลัพธ์ที่คาดว่าจะได้รับ	หน่วยงาน ที่รับผิดชอบ
				2551 (บาท)	2552 (บาท)	2553 (บาท)		
11	ขุดลอกคลองส่งน้ำ หมู่ที่ 2,9,10,12,13 ตำบลหนองตาว อำเภอบรรพตพิสัย จังหวัดนครสวรรค์ เชื่อมต่อ ตำบลโพธิ์ไทรงาม กิ่งอำเภอบึงนาราง จังหวัดพิจิตร (2.2.24)	เพื่อให้ประชาชนมีน้ำเพื่อใช้ในการอุปโภคบริโภคและทำการเกษตรอย่างเพียงพอ	ขุดลอกคลอง กว้าง 12 เมตร ยาว 2,030 เมตร ลึก 3 เมตร ปริมาตรดินขุด 31,465 ลบ.ม. ตามแบบที่ อบจ.กำหนด	1,000,000	-	-	ประชาชนมีน้ำเพื่ออุปโภคบริโภคและทำการเกษตรอย่างเพียงพอ	กองช่าง
12	ขุดลอกคลอง หมู่ที่ 7,8,1 ตำบลหนองตาว เชื่อมต่อ หมู่ที่ 1,2,3 ตำบลหนองกรด อำเภอบรรพตพิสัย จังหวัดนครสวรรค์ (2.2.25)	เพื่อให้ประชาชนมีน้ำเพื่อใช้ในการอุปโภคบริโภคและทำการเกษตรอย่างเพียงพอ	ขุดลอกคลอง กว้าง 20 เมตร ยาว 760 เมตร ลึก 3.50 เมตร ปริมาตรดินขุด 31,350 ลบ.ม. ตามแบบที่ อบจ.กำหนด	1,000,000	-	-	ประชาชนมีน้ำเพื่ออุปโภคบริโภคและทำการเกษตรอย่างเพียงพอ	กองช่าง
13	ขุดลอกคลอง หมู่ที่ 4 ตำบลด่านช้าง เชื่อมต่อ หมู่ที่ 6 ตำบลหนองกรด	เพื่อให้ประชาชนมีน้ำเพื่อใช้ในการอุปโภคบริโภคและทำการเกษตร	ช่วงที่ 1 ขุดลอกคลอง กว้าง 40 เมตร ลึก 3.00 เมตร ยาว 400 เมตร	2,000,000	-	-	ประชาชนมีน้ำเพื่ออุปโภคบริโภคและทำการเกษตรอย่างเพียงพอ	กองช่าง

อำเภอบรรพตพิสัย จังหวัดนครสวรรค์ (2.2.29)	อย่างเพียงพอ	ปริมาตรดินขุด 22,800 ลบ.ม. ช่วงที่ 2 ขุดลอกคลองกว้าง 40 เมตร ลึก 3.00 เมตร ยาว 1,080 เมตร ปริมาตรดินขุด 40,580 ลบ.ม. ตามแบบที่ อบจ.กำหนด				
--	--------------	--	--	--	--	--

3. ยุทธศาสตร์การสร้างมูลค่าเพิ่มทางการเกษตรการค้าและอุตสาหกรรมเกษตรที่สมดุล

3.2 แนวทางการพัฒนาแหล่งน้ำเพื่อการเกษตร

ที่	โครงการ	วัตถุประสงค์	เป้าหมาย (ผลผลิตของโครงการ)	งบประมาณและที่มา			ผลลัพธ์ที่คาดว่าจะได้รับ	หน่วยงาน ที่รับผิดชอบ
				2551 (บาท)	2552 (บาท)	2553 (บาท)		
14	ขุดลอกอ่างเก็บน้ำหนองแม่พังงา หมู่ที่ 2 บ้านหนองแม่พังงา ตำบลทับกฤช อำเภอชุมแสง จังหวัดนครสวรรค์ (2.2.33)	เพื่อให้ประชาชนมีน้ำเพื่อใช้ในการอุปโภคบริโภคและทำการเกษตร อย่างเพียงพอ	ขุดลอกอ่างเก็บน้ำพื้นที่ 24,500 ตารางเมตร ลึก 3.50 เมตร ปริมาตรดินขุด 59,237.50 ลบ.ม. ตามแบบที่ อบจ.กำหนด	2,000,000	-	-	ประชาชนมีน้ำเพื่ออุปโภคบริโภค และทำการเกษตรอย่างเพียงพอ	กองช่าง
15	ขุดลอกคลอง หมู่ที่ 8 ตำบลหัวถนน อำเภอท่าตะโก เขื่อนต่อ ตำบลเขาทะลุ อำเภอพยุหะคีรี จังหวัดนครสวรรค์ (2.2.37)	เพื่อให้ประชาชนมีน้ำเพื่อใช้ในการอุปโภคบริโภคและทำการเกษตร อย่างเพียงพอ	ช่วงที่ 1 ขุดลอกคลอง กว้าง 5 เมตร ยาว 260 เมตร ลึก 2 เมตร ปริมาตรดินขุด 1,560 ลบ.ม. ช่วงที่ 2 ขุดลอกคลองกว้าง 12 เมตร ยาว 1,480 เมตร ลึก 3.50 เมตร ปริมาตรดินขุด 29,310 ลบ.ม. ตามแบบที่ อบจ.กำหนด	980,000	-	-	ประชาชนมีน้ำเพื่ออุปโภคบริโภค และทำการเกษตรอย่างเพียงพอ	กองช่าง

--	--	--	--	--	--	--	--	--

3. ยุทธศาสตร์การสร้างความมูลค่าเพิ่มทางการเกษตรการค้าและอุตสาหกรรมการเกษตรที่สมดุล

3.2 แนวทางการพัฒนาแหล่งน้ำเพื่อการเกษตร

ที่	โครงการ	วัตถุประสงค์	เป้าหมาย (ผลผลิตของโครงการ)	งบประมาณและที่มา			ผลลัพธ์ที่คาดว่าจะได้รับ	หน่วยงาน ที่รับผิดชอบ
				2551 (บาท)	2552 (บาท)	2553 (บาท)		
16	ขุดลอกคลอง หมู่ที่ 7 ตำบลวังใหญ่ เชื่อมต่อกับ หมู่ที่ 4 ตำบลพนมเศษ อำเภอท่าตะโก จังหวัดนครสวรรค์ (2.2.38)	เพื่อให้ประชาชนมีน้ำเพื่อใช้ในการ อุปโภคบริโภคและทำการเกษตร อย่างเพียงพอ	<u>ช่วงที่ 1</u> ขุดลอกคลอง กว้าง 22 เมตร ยาว 1,150 เมตร ลึก 3.50 เมตร ปริมาตรดินขุด 31,337.50 ลบ.ม. <u>ช่วงที่ 2</u> ขุดลอกคลอง กว้าง 22 เมตร ยาว 1,240 เมตร ลึก 3.50 เมตร ปริมาตรดินขุด 31,930 ลบ.ม. ตามแบบที่ อบจ.กำหนด	2,000,000	-	-	ประชาชนมีน้ำเพื่ออุปโภคบริโภค และทำการเกษตรอย่างเพียงพอ	กองช่าง
17	ขุดลอกคลอง หมู่ที่ 6 ตำบลหนองหลวง อำเภอท่าตะโก เชื่อมต่อกับ ตำบลอุทุมมธัญญา อำเภอตากฟ้า จังหวัดนครสวรรค์ (2.2.39)	เพื่อให้ประชาชนมีน้ำเพื่อใช้ในการ อุปโภคบริโภคและทำการเกษตร อย่างเพียงพอ	ขุดลอกคลอง กว้าง 20 เมตร ยาว 250 เมตร ลึก 3.50 เมตร ปริมาตรดินขุด 9,866.25 ลบ.ม. พร้อมก่อสร้างอาคารระบายน้ำ ตามแบบที่ อบจ.กำหนด	820,000	-	-	ประชาชนมีน้ำเพื่ออุปโภคบริโภค และทำการเกษตรอย่างเพียงพอ	กองช่าง

--	--	--	--	--	--	--	--	--

3. ยุทธศาสตร์การสร้างความคุ้มค่าเพิ่มทางการเกษตรการค้าและอุตสาหกรรมเกษตรที่สมดุล

3.2 แนวทางการพัฒนาแหล่งน้ำเพื่อการเกษตร

ที่	โครงการ	วัตถุประสงค์	เป้าหมาย (ผลผลิตของโครงการ)	งบประมาณและที่มา			ผลลัพธ์ที่คาดว่าจะได้รับ	หน่วยงาน ที่รับผิดชอบ
				2551 (บาท)	2552 (บาท)	2553 (บาท)		
18	ขุดลอกคลอง หมู่ที่ 1,2,3 ตำบลหนองหลวง เชื่อมต่อ ตำบลทำนบ อำเภอท่าตะโก จังหวัดนครสวรรค์ (2.2.40)	เพื่อให้ประชาชนมีน้ำเพื่อใช้ในการอุปโภคบริโภคและทำการเกษตรอย่างเพียงพอ	ขุดลอกคลอง กว้าง 12 เมตร ยาว 1,060 เมตร ลึก 3.50 เมตร ปริมาตรดินขุด 31,535 ลบ.ม. พร้อมก่อสร้างอาคารระบายน้ำ ตามแบบที่ อบจ.กำหนด	1,000,000	-	-	ประชาชนมีน้ำเพื่ออุปโภคบริโภคและทำการเกษตรอย่างเพียงพอ	กองช่าง
19	ขุดลอกคลอง หมู่ที่ 5,2 ตำบลท่าตะโก เชื่อมต่อ ตำบลพนมรอก อำเภอท่าตะโก จังหวัดนครสวรรค์ (2.2.41)	เพื่อให้ประชาชนมีน้ำเพื่อใช้ในการอุปโภคบริโภคและทำการเกษตรอย่างเพียงพอ	ขุดลอกคลอง กว้าง 15 เมตร ยาว 1,420 เมตร ลึก 3.50 เมตร ปริมาตรดินขุด 53,605 ลบ.ม. พร้อมก่อสร้างอาคารระบายน้ำ ตามแบบที่ อบจ.กำหนด	1,700,000	-	-	ประชาชนมีน้ำเพื่ออุปโภคบริโภคและทำการเกษตรอย่างเพียงพอ	กองช่าง
20	ขุดลอกคลอง หมู่ที่ 12 ตำบลสายลำโพง เชื่อมต่อ ตำบลคอนคา อำเภอท่าตะโก จังหวัดนครสวรรค์ (2.2.42)	เพื่อให้ประชาชนมีน้ำเพื่อใช้ในการอุปโภคบริโภคและทำการเกษตรอย่างเพียงพอ	ขุดลอกคลอง กว้าง 25 เมตร ยาว 1,255 เมตร ลึก 3.50 เมตร ปริมาตรดินขุด 53,651.25 ลบ.ม. พร้อมก่อสร้างอาคารระบายน้ำ	1,700,000	-	-	ประชาชนมีน้ำเพื่ออุปโภคบริโภคและทำการเกษตรอย่างเพียงพอ	กองช่าง

ตามแบบที่ อบจ.กำหนด

3. ยุทธศาสตร์การสร้างมูลค่าเพิ่มทางการเกษตรการค้าและอุตสาหกรรมเกษตรที่สมดุล

3.2 แนวทางการพัฒนาแหล่งน้ำเพื่อการเกษตร

ที่	โครงการ	วัตถุประสงค์	เป้าหมาย (ผลผลิตของโครงการ)	งบประมาณและที่มา			ผลลัพธ์ที่คาดว่าจะได้รับ	หน่วยงาน ที่รับผิดชอบ
				2551 (บาท)	2552 (บาท)	2553 (บาท)		
21	ขุดลอกคลอง หมู่ที่ 3,8 ตำบลสายลำโพง อำเภอท่าตะโก เชื่อมต่อ หมู่ที่ 6 ตำบลธารพนา อำเภอหนองบัว จังหวัดนครสวรรค์ (2.2.43)	เพื่อให้ประชาชนมีน้ำเพื่อใช้ในการอุปโภคบริโภคและทำการเกษตรอย่างเพียงพอ	ขุดลอกคลอง กว้าง 12 เมตร ยาว 2,720 เมตร ลึก 3.50 เมตร ปริมาตรดินขุด 53,720 ลบ.ม. พร้อมก่อสร้างอาคารระบายน้ำ ตามแบบที่ อบจ.กำหนด	1,700,000	-	-	ประชาชนมีน้ำเพื่ออุปโภคบริโภค และทำการเกษตรอย่างเพียงพอ	กองช่าง
22	ขุดลอกคลอง หมู่ที่ 3 ตำบลท่าบง เชื่อมต่อ ตำบลหนองหลวง อำเภอท่าตะโก จังหวัดนครสวรรค์ (2.2.44)	เพื่อให้ประชาชนมีน้ำเพื่อใช้ในการอุปโภคบริโภคและทำการเกษตรอย่างเพียงพอ	ขุดลอกคลอง กว้าง 15 เมตร ยาว 1,580 เมตร ลึก 3.50 เมตร ปริมาตรดินขุด 51,982 ลบ.ม. พร้อมก่อสร้างอาคารระบายน้ำ ตามแบบที่ อบจ.กำหนด	1,700,000	-	-	ประชาชนมีน้ำเพื่ออุปโภคบริโภค และทำการเกษตรอย่างเพียงพอ	กองช่าง
23	ขุดลอกคลอง หมู่ 15 ตำบลลำโรงชัย เชื่อมต่อ หมู่ 13 ตำบลโพธิ์ประสาท อำเภอไพศาลี จังหวัดนครสวรรค์ (2.2.45)	เพื่อให้ประชาชนมีน้ำเพื่อใช้ในการอุปโภคบริโภคและทำการเกษตรอย่างเพียงพอ	ขุดลอกคลอง กว้าง 15 เมตร ลึก 3.50 เมตร ยาว 1,000 เมตร ปริมาตรดินขุด 36,250 ลบ.ม. ตามแบบที่ อบจ.กำหนด	1,200,000	-	-	ประชาชนมีน้ำเพื่ออุปโภคบริโภค และทำการเกษตรอย่างเพียงพอ	

3. ยุทธศาสตร์การสร้างมูลค่าเพิ่มทางการเกษตรการค้าและอุตสาหกรรมเกษตรที่สมดุล

3.2 แนวทางการพัฒนาแหล่งน้ำเพื่อการเกษตร

ที่	โครงการ	วัตถุประสงค์	เป้าหมาย (ผลผลิตของโครงการ)	งบประมาณและที่มา			ผลลัพธ์ที่คาดว่าจะได้รับ	หน่วยงาน ที่รับผิดชอบ
				2551 (บาท)	2552 (บาท)	2553 (บาท)		
24	ขุดลอกคลอง หมู่ที่ 11 ตำบลวังข่อย เชื่อมต่อ หมู่ที่ 4 ตำบลไพศาลี อำเภอไพศาลี จังหวัดนครสวรรค์ (2.2.46)	เพื่อให้ประชาชนมีน้ำเพื่อใช้ในการ อุปโภคบริโภคและทำการเกษตร อย่างเพียงพอ	ขุดลอกคลอง กว้าง 18 เมตร ยาว 920 เมตร ลึก 3.5 เมตร ปริมาตรดินขุด 37,950 ลบ.ม. ตามแบบที่ อบจ.กำหนด	1,200,000	-	-	ประชาชนมีน้ำเพื่ออุปโภคบริโภค และทำการเกษตรอย่างเพียงพอ	กองช่าง
25	ขุดลอกคลอง หมู่ที่ 2 ตำบลนาขอม เชื่อมต่อ หมู่ที่ 3,4 ตำบลไพศาลี อำเภอไพศาลี จังหวัดนครสวรรค์ (2.2.47)	เพื่อให้ประชาชนมีน้ำเพื่อใช้ในการ อุปโภคบริโภคและทำการเกษตร อย่างเพียงพอ	ขุดลอกคลอง กว้าง 20 เมตร ยาว 500 เมตร ลึก 3.50 เมตร ปริมาตรดินขุด 12,375 ลบ.ม. ตามแบบที่ อบจ.กำหนด	1,000,000	-	-	ประชาชนมีน้ำเพื่ออุปโภคบริโภค และทำการเกษตรอย่างเพียงพอ	กองช่าง
26	ขุดลอกคลอง หมู่ที่ 3 ตำบลเขาทรายธง เชื่อมต่อ หมู่ที่ 2 ตำบลพิบูล อำเภอตากฟ้า จังหวัดนครสวรรค์ (2.2.52)	เพื่อให้ประชาชนมีน้ำเพื่อใช้ในการ อุปโภคบริโภคและทำการเกษตร อย่างเพียงพอ	ขุดลอกคลอง กว้าง 15 เมตร ยาว 910 เมตร ลึก 3.00 เมตร ปริมาตรดินขุด 22,977.50 ลบ.ม. ตามแบบที่ อบจ.กำหนด	1,000,000	-	-	ประชาชนมีน้ำเพื่ออุปโภคบริโภค และทำการเกษตรอย่างเพียงพอ	กองช่าง

3. ยุทธศาสตร์การสร้างมูลค่าเพิ่มทางการเกษตรการค้าและอุตสาหกรรมเกษตรที่สมดุล

3.2 แนวทางการพัฒนาแหล่งน้ำเพื่อการเกษตร

ที่	โครงการ	วัตถุประสงค์	เป้าหมาย (ผลผลิตของโครงการ)	งบประมาณและที่มา			ผลลัพธ์ที่คาดว่าจะได้รับ	หน่วยงาน ที่รับผิดชอบ
				2551 (บาท)	2552 (บาท)	2553 (บาท)		
27	ขุดลอกคลอง หมู่ที่ 6 ตำบลบางมะฝ่อ เชื่อมต่อ หมู่ที่ 1 ตำบลโกรกพระ อำเภอโกรกพระ จังหวัดนครสวรรค์ (2.2.56)	เพื่อให้ประชาชนมีน้ำเพื่อใช้ในการอุปโภคบริโภคและทำการเกษตรอย่างเพียงพอ	ขุดลอกคลอง กว้าง 20 เมตร ลึก 3.00 เมตร ยาว 930 เมตร ปริมาตรดินขุด 31,387.50 ลบ.ม. ตามแบบที่ อบจ.กำหนด	1,000,000	-	-	ประชาชนมีน้ำเพื่ออุปโภคบริโภคและทำการเกษตรอย่างเพียงพอ	กองช่าง
28	ก่อสร้างเรียงหินป้องกันการกัดเซาะ หมู่ที่ 6 ตำบลยางตาล อำเภอโกรกพระ เชื่อมต่อ ตำบลย่านมัทรี อำเภอพยุหะคีรี จังหวัดนครสวรรค์ (2.2.57)	เพื่อป้องกันตลิ่งริมแม่น้ำพังทลายและเพื่อป้องกันอุทกภัย น้ำล้นตลิ่ง	ก่อสร้างเรียงหินป้องกันการกัดเซาะ ขนาดพื้นที่ 1,620 ตร.ม. จำนวน 1 แห่ง ตามแบบที่ อบจ.กำหนด	1,000,000	-	-	ประชาชนมีเขื่อนป้องกันตลิ่งพังเพื่อป้องกันอุทกภัย น้ำล้นตลิ่ง	กองช่าง
29	ขุดลอกคลอง หมู่ที่ 3 ตำบลยางตาล อำเภอโกรกพระ เชื่อมต่อ ตำบลกลางแดด อำเภอเมือง จังหวัดนครสวรรค์ (2.2.58)	เพื่อให้ประชาชนมีน้ำเพื่อใช้ในการอุปโภคบริโภคและทำการเกษตรอย่างเพียงพอ	ขุดลอกคลอง กว้าง 22 เมตร ลึก 3.50 เมตร ยาว 2,010 เมตร ปริมาตรดินขุด 61,807.50 ลบ.ม. ตามแบบที่ อบจ.กำหนด	2,000,000	-	-	ประชาชนมีน้ำเพื่ออุปโภคบริโภคและทำการเกษตรอย่างเพียงพอ	กองช่าง

3. ยุทธศาสตร์การสร้างมูลค่าเพิ่มทางการเกษตรการค้าและอุตสาหกรรมเกษตรที่สมดุล

3.2 แนวทางการพัฒนาแหล่งน้ำเพื่อการเกษตร

ที่	โครงการ	วัตถุประสงค์	เป้าหมาย (ผลผลิตของโครงการ)	งบประมาณและที่มา			ผลลัพธ์ที่คาดว่าจะได้รับ	หน่วยงาน ที่รับผิดชอบ
				2551 (บาท)	2552 (บาท)	2553 (บาท)		
30	ขุดลอกคลอง หมู่ที่ 3 ตำบลเขานกัณ เชื่อมต่อ หมู่ที่ 5 ตำบลวังชัน อำเภอแม่वंกั จังหวัดนครสวรรค์ (2.2.61)	เพื่อให้ประชาชนมีน้ำเพื่อใช้ในการอุปโภคบริโภคและทำการเกษตรอย่างเพียงพอ	ขุดลอกคลอง กว้าง 18 เมตร ยาว 925 เมตร ลึก 3.00 เมตร ปริมาตรดินขุด 31,635 ลบ.ม. ตามแบบที่ อบจ.กำหนด	1,000,000	-	-	ประชาชนมีน้ำเพื่ออุปโภคบริโภคและทำการเกษตรอย่างเพียงพอ	กองช่าง
31	ขุดลอกคลอง หมู่ที่ 4 ตำบลแม่เลย์ อำเภอแม่वंกั จังหวัดนครสวรรค์ เชื่อมต่อ ตำบลปางมะค่า อำเภอขานวณรลัษณั จังหวัดกำแพงเพชร (2.2.62)	เพื่อให้ประชาชนมีน้ำเพื่อใช้ในการอุปโภคบริโภคและทำการเกษตรอย่างเพียงพอ	ขุดลอกคลอง กว้าง 20 เมตร ยาว 1,455 เมตร ลึก 3.50 เมตร ปริมาตรดินขุด 63,365.25 ลบ.ม. ตามแบบที่ อบจ.กำหนด	2,000,000	-	-	ประชาชนมีน้ำเพื่ออุปโภคบริโภคและทำการเกษตรอย่างเพียงพอ	กองช่าง
32	ขุดลอกคลอง หมู่ที่ 13 ตำบลแม่เป็น กัังอำเภอแม่เป็น เชื่อมต่อ ตำบลขุมตาบง กัังอำเภอขุมตาบง จังหวัดนครสวรรค์ (2.2.63)	เพื่อให้ประชาชนมีน้ำเพื่อใช้ในการอุปโภคบริโภคและทำการเกษตรอย่างเพียงพอ	ขุดลอกคลอง กว้าง 12 เมตร ยาว 3,890 เมตร ลึก 3.50 เมตร ปริมาตรดินขุด 62,368.58 ลบ.ม. ตามแบบที่ อบจ.กำหนด	2,000,000	-	-	ประชาชนมีน้ำเพื่ออุปโภคบริโภคและทำการเกษตรอย่างเพียงพอ	กองช่าง

3. ยุทธศาสตร์การสร้างมูลค่าเพิ่มทางการเกษตรการค้าและอุตสาหกรรมการเกษตรที่สมดุล

3.2 แนวทางการพัฒนาแหล่งน้ำเพื่อการเกษตร

ที่	โครงการ	วัตถุประสงค์	เป้าหมาย (ผลผลิตของโครงการ)	งบประมาณและที่มา			ผลลัพธ์ที่คาดว่าจะได้รับ	หน่วยงาน ที่รับผิดชอบ
				2551 (บาท)	2552 (บาท)	2553 (บาท)		
33	ขุดลอกคลอง หมู่ที่ 6 ตำบลปางสวรรค์ เชื่อมต่อ ตำบลชุมตาบง กิ่งอำเภอชุมตาบง จังหวัดนครสวรรค์ (2.2.65)	เพื่อให้ประชาชนมีน้ำเพื่อใช้ในการ อุปโภคบริโภคและทำการเกษตร อย่างเพียงพอ	ขุดลอกคลอง กว้าง 12 เมตร ยาว 1,480 เมตร ลึก 3.50 เมตร ปริมาตรดินขุด 31,450 ลบ.ม. ตามแบบที่ อบจ.กำหนด	1,000,000	-	-	ประชาชนมีน้ำเพื่ออุปโภคบริโภค และทำการเกษตรอย่างเพียงพอ	กองช่าง
34	ขุดลอกคลองตาแวน ตำบลหนองกรด อำเภอเมือง เชื่อมต่อ ตำบลบางประมุข อำเภอโกรกพระ จังหวัดนครสวรรค์	เพื่อให้ประชาชนมีน้ำเพื่อใช้ในการ อุปโภคบริโภคและทำการเกษตร อย่างเพียงพอ	ขุดลอกคลอง กว้าง 30 เมตร ยาว 3,000 เมตร ลึก 3 เมตร พร้อมอาคารประกอบ ตามแบบที่ อบจ.กำหนด	-	2,000,000	2,000,000	ประชาชนมีน้ำเพื่ออุปโภคบริโภค และทำการเกษตรอย่างเพียงพอ	กองช่าง
35	ขุดลอกคลองบ้านมะเกลือ หมู่ที่ 1 บ้านมะเกลือ ถึงหมู่ที่ 10 ตำบลบางม่วง อำเภอเมือง จังหวัดนครสวรรค์	เพื่อให้ประชาชนมีน้ำเพื่อใช้ในการ อุปโภคบริโภคและทำการเกษตร อย่างเพียงพอ	ขุดลอกคลอง กว้าง 6 เมตร ยาว 16,500 เมตร ลึก 3 เมตร ตามแบบที่ อบจ.กำหนด	-	2,000,000	2,768,000	ประชาชนมีน้ำเพื่ออุปโภคบริโภค และทำการเกษตรอย่างเพียงพอ	กองช่าง
36	ขุดลอกคลองบ้านมะเกลือ หมู่ที่ 9 ตำบลบ้านมะเกลือ ถึงเขตติดต่อ อำเภอเก้าเลี้ยว จังหวัดนครสวรรค์	เพื่อให้ประชาชนมีน้ำเพื่อใช้ในการ อุปโภคบริโภคและทำการเกษตร อย่างเพียงพอ	ขุดลอกคลอง กว้าง 6 เมตร ยาว 9,500 เมตร ลึก 3 เมตร ตามแบบที่ อบจ.กำหนด	-	2,000,000	2,500,000	ประชาชนมีน้ำเพื่ออุปโภคบริโภค และทำการเกษตรอย่างเพียงพอ	กองช่าง

3. ยุทธศาสตร์การสร้างมูลค่าเพิ่มทางการเกษตรการค้าและอุตสาหกรรมเกษตรที่สมดุล

3.2 แนวทางการพัฒนาแหล่งน้ำเพื่อการเกษตร

			เป้าหมาย	งบประมาณและที่มา	ผลลัพธ์ที่คาดว่าจะ	หน่วยงาน
--	--	--	----------	------------------	--------------------	----------

ที่	โครงการ	วัตถุประสงค์	(ผลผลิตของโครงการ)	2551	2552	2553	จะได้รับ	ที่รับผิดชอบ
				(บาท)	(บาท)	(บาท)		
37	ขุดลอกคลองหมู่ที่ 1 ตำบลบึงเสนาท เชื่อมต่อ หมู่ที่ 3 ตำบลบ้านมะเกลือ อำเภอเมือง จังหวัดนครสวรรค์	เพื่อให้ประชาชนมีน้ำเพื่อใช้ในการ อุปโภคบริโภคและทำการเกษตร อย่างเพียงพอ	ขุดลอกคลอง กว้าง 25 เมตร ยาว 1,200 เมตร ลึก 4 เมตร ตามแบบที่ อบจ.กำหนด	-	1,000,000	-	ประชาชนมีน้ำเพื่ออุปโภคบริโภค และทำการเกษตรอย่างเพียงพอ	กองช่าง
38	ขุดลอกคลองหมู่ที่ 12,13 ตำบลวัดไทรย์ เชื่อมต่อ ตำบลนครสวรรค์ตก อำเภอเมือง จังหวัดนครสวรรค์	เพื่อให้ประชาชนมีน้ำเพื่อใช้ในการ อุปโภคบริโภคและทำการเกษตร อย่างเพียงพอ	ขุดลอกคลอง กว้าง 20 เมตร ยาว 2,000 เมตร ลึก 3 เมตร ตามแบบที่ อบจ.กำหนด	-	1,000,000	-	ประชาชนมีน้ำเพื่ออุปโภคบริโภค และทำการเกษตรอย่างเพียงพอ	กองช่าง
39	ขุดลอกคลองหมู่ที่ 1 ตำบลบึงเสนาท เชื่อมต่อ ตำบลบางม่วง อำเภอเมือง จังหวัดนครสวรรค์	เพื่อให้ประชาชนมีน้ำเพื่อใช้ในการ อุปโภคบริโภคและทำการเกษตร อย่างเพียงพอ	ขุดลอกคลอง กว้าง 25 เมตร ยาว 1,200 เมตร ลึก 4 เมตร ตามแบบที่ อบจ.กำหนด	-	1,000,000	-	ประชาชนมีน้ำเพื่ออุปโภคบริโภค และทำการเกษตรอย่างเพียงพอ	กองช่าง
40	ขุดลอกคลองหมู่ที่ 13 ตำบลหนองกรด เชื่อมต่อ หมู่ที่ 13 ตำบลวัดไทรย์ อำเภอเมือง จังหวัดนครสวรรค์	เพื่อให้ประชาชนมีน้ำเพื่อใช้ในการ อุปโภคบริโภคและทำการเกษตร อย่างเพียงพอ	ขุดลอกคลอง กว้าง 15 เมตร ยาว 2,000 เมตร ลึก 3 เมตร ตามแบบที่ อบจ.กำหนด	-	1,000,000	-	ประชาชนมีน้ำเพื่ออุปโภคบริโภค และทำการเกษตรอย่างเพียงพอ	กองช่าง

3. ยุทธศาสตร์การสร้างมูลค่าเพิ่มทางการเกษตรการค้าและอุตสาหกรรมเกษตรที่สมดุล

3.2 แนวทางการพัฒนาแหล่งน้ำเพื่อการเกษตร

ที่	โครงการ	วัตถุประสงค์	เป้าหมาย (ผลผลิตของโครงการ)	งบประมาณและที่มา			ผลลัพธ์ที่คาดว่าจะ ได้รับ	หน่วยงาน ที่รับผิดชอบ
				2551	2552	2553		

				(บาท)	(บาท)	(บาท)		
41	ขุดลอกคลองหมู่ที่ 10 ตำบลหนองกรด เชื่อมต่อ หมู่ที่ 11 ตำบลวัดไทรย์ อำเภอเมือง จังหวัดนครสวรรค์	เพื่อให้ประชาชนมีน้ำเพื่อใช้ในการ อุปโภคบริโภคและทำการเกษตร อย่างเพียงพอ	ขุดลอกคลอง กว้าง 25 เมตร ยาว 1,200 เมตร ลึก 4 เมตร ตามแบบที่ อบจ.กำหนด	-	1,000,000	-	ประชาชนมีน้ำเพื่ออุปโภคบริโภค และทำการเกษตรอย่างเพียงพอ	กองช่าง
42	ขุดลอกคลองหมู่ที่ 9,7,3,1 ตำบลหนองกรด เชื่อมต่อ หมู่ที่ 16 ตำบลหนองกระโดน อำเภอเมือง จังหวัดนครสวรรค์	เพื่อให้ประชาชนมีน้ำเพื่อใช้ในการ อุปโภคบริโภคและทำการเกษตร อย่างเพียงพอ	ขุดลอกคลอง กว้าง 25 เมตร ยาว 1,200 เมตร ลึก 4 เมตร ตามแบบที่ อบจ.กำหนด	-	1,000,000	-	ประชาชนมีน้ำเพื่ออุปโภคบริโภค และทำการเกษตรอย่างเพียงพอ	กองช่าง
43	ขุดลอกอ่างเก็บน้ำ หมู่ที่ 15 ตำบลหนองกรด อำเภอเมือง จังหวัดนครสวรรค์	เพื่อให้ประชาชนมีน้ำเพื่อใช้ในการ อุปโภคบริโภคและทำการเกษตร อย่างเพียงพอ	ขุดลอกอ่างเก็บน้ำ ขนาดพื้นที่ 20,000 ตารางเมตร ตามแบบที่ อบจ.กำหนด	-	1,000,000	1,000,000	ประชาชนมีน้ำเพื่ออุปโภคบริโภค และทำการเกษตรอย่างเพียงพอ	กองช่าง
44	ขุดลอกคลอง หมู่ที่ 1,2,5,10 ตำบลหนองกระโดน อำเภอเมือง เชื่อมต่อ ตำบลอ่างทอง อำเภอบรรพตพิสัย จังหวัดนครสวรรค์	เพื่อให้ประชาชนมีน้ำเพื่อใช้ในการ อุปโภคบริโภคและทำการเกษตร อย่างเพียงพอ	ขุดลอกคลอง กว้าง 8 เมตร ยาว 7,000 เมตร ลึก 3 เมตร ตามแบบที่ อบจ.กำหนด	-	1,000,000	-	ประชาชนมีน้ำเพื่ออุปโภคบริโภค และทำการเกษตรอย่างเพียงพอ	กองช่าง

3. ยุทธศาสตร์การสร้างมูลค่าเพิ่มทางการเกษตรการค้าและอุตสาหกรรมเกษตรที่สมดุล

3.2 แนวทางการพัฒนาแหล่งน้ำเพื่อการเกษตร

ที่	โครงการ	วัตถุประสงค์	เป้าหมาย (ผลผลิตของโครงการ)	งบประมาณและที่มา			ผลลัพธ์ที่คาดว่าจะได้รับ	หน่วยงาน ที่รับผิดชอบ
				2551 (บาท)	2552 (บาท)	2553 (บาท)		

45	ขุดลอกหนองสะตือ หมู่ที่ 4 ตำบลแควใหญ่ เชื่อมต่อ หมู่ที่ 2 ตำบลบึงเสนาท อำเภอเมือง จังหวัดนครสวรรค์	เพื่อให้ประชาชนมีน้ำเพื่อใช้ในการอุปโภคบริโภคและทำการเกษตรอย่างเพียงพอ	ขุดลอกหนอง ขนาดพื้นที่ 20 ไร่ ลึก 5 เมตร ตามแบบที่ อบจ.กำหนด	-	1,000,000	-	ประชาชนมีน้ำเพื่ออุปโภคบริโภคและทำการเกษตรอย่างเพียงพอ	กองช่าง
46	ขุดลอกคลองบางกระแห หมู่ที่ 4 ตำบลแควใหญ่ เชื่อมต่อ หมู่ที่ 2 ตำบลบึงเสนาท อำเภอเมือง จังหวัดนครสวรรค์	เพื่อให้ประชาชนมีน้ำเพื่อใช้ในการอุปโภคบริโภคและทำการเกษตรอย่างเพียงพอ	ขุดลอกคลอง กว้าง 40 เมตร ยาว 2,000 เมตร ลึก 5 เมตร ตามแบบที่ อบจ.กำหนด	-	1,000,000	1,000,000	ประชาชนมีน้ำเพื่ออุปโภคบริโภคและทำการเกษตรอย่างเพียงพอ	กองช่าง
47	ขุดลอกคลอง หมู่ที่ 4 ตำบลมหาโพธิ์ เชื่อมต่อ หมู่ที่ 5 ตำบลหนองเต่า อำเภอเก้าเลี้ยว จังหวัดนครสวรรค์	เพื่อให้ประชาชนมีน้ำเพื่อใช้ในการอุปโภคบริโภคและทำการเกษตรอย่างเพียงพอ	ขุดลอกคลอง กว้าง 7 เมตร ยาว 7,000 เมตร ลึก 3 เมตร ตามแบบที่ อบจ.กำหนด	-	1,000,000	-	ประชาชนมีน้ำเพื่ออุปโภคบริโภคและทำการเกษตรอย่างเพียงพอ	กองช่าง
48	ขุดลอกคลอง หมู่ที่ 3 ตำบลสร้อยละคร เชื่อมต่อ ตำบลสระแก้ว อำเภอลาดยาว จังหวัดนครสวรรค์	เพื่อให้ประชาชนมีน้ำเพื่อใช้ในการอุปโภคบริโภคและทำการเกษตรอย่างเพียงพอ	ขุดลอกคลอง กว้าง 20 เมตร ยาว 1,000 เมตร ลึก 3 เมตร ตามแบบที่ อบจ.กำหนด	-	1,000,000	-	ประชาชนมีน้ำอุปโภคบริโภคและทำการเกษตรอย่างเพียงพอ	กองช่าง

3. ยุทธศาสตร์การสร้างมูลค่าเพิ่มทางการเกษตรการค้าและอุตสาหกรรมเกษตรที่สมดุล

3.2 แนวทางการพัฒนาแหล่งน้ำเพื่อการเกษตร

ที่	โครงการ	วัตถุประสงค์	เป้าหมาย (ผลผลิตของโครงการ)	งบประมาณและที่มา			ผลลัพธ์ที่คาดว่าจะได้รับ	หน่วยงาน ที่รับผิดชอบ
				2551 (บาท)	2552 (บาท)	2553 (บาท)		
49	ขุดลอกคลอง หมู่ที่ 5 ตำบลสร้อยละคร	เพื่อให้ประชาชนมีน้ำเพื่อใช้ในการ	ขุดลอกคลอง กว้าง 20 เมตร	-	1,000,000	-	ประชาชนมีน้ำอุปโภคบริโภค	กองช่าง

	เชื่อมต่อบ้านลาดยาว อำเภอลาดยาว จังหวัดนครสวรรค์	คูบิโศกบิโศกและทำการเกษตร อย่างเพียงพอ	ยาว 1,000 เมตร ลึก 3 เมตร ตามแบบที่ อบจ.กำหนด				และทำการเกษตรอย่างเพียงพอ	
50	ขุดลอกคลองห้วยตะกวด ตำบลห้วยน้ำหอม เชื่อมต่อกองวังม้า ตำบลมาบแก อำเภอลาดยาว จังหวัดนครสวรรค์	เพื่อให้ประชาชนมีน้ำเพื่อใช้ในการ คูบิโศกบิโศกและทำการเกษตร อย่างเพียงพอ	ขุดลอกคลอง กว้าง 20 เมตร ยาว 1,000 เมตร ลึก 3 เมตร ตามแบบที่ อบจ.กำหนด	-	-	1,000,000	ประชาชนมีน้ำคูบิโศกบิโศก และทำการเกษตรอย่างเพียงพอ	กองช่าง
51	ขุดลอกคลองห้วยน้ำหอม ตำบลห้วยน้ำหอม เชื่อมต่อกองวังม้า ตำบลมาบแก อำเภอลาดยาว จังหวัดนครสวรรค์	เพื่อให้ประชาชนมีน้ำเพื่อใช้ในการ คูบิโศกบิโศกและทำการเกษตร อย่างเพียงพอ	ขุดลอกคลอง กว้าง 20 เมตร ยาว 1,000 เมตร ลึก 3 เมตร ตามแบบที่ อบจ.กำหนด	-	-	1,000,000	ประชาชนมีน้ำคูบิโศกบิโศก และทำการเกษตรอย่างเพียงพอ	กองช่าง
52	ขุดลอกลำเหมือง หมู่ที่ 6 ตำบลสร้อยละคร เชื่อมต่อกองวังม้า ตำบลหนองยาว อำเภอลาดยาว จังหวัดนครสวรรค์	เพื่อให้ประชาชนมีน้ำเพื่อใช้ในการ คูบิโศกบิโศกและทำการเกษตร อย่างเพียงพอ	ขุดลอกลำเหมือง กว้าง 10 เมตร ลึก 3 เมตร ยาว 3,000 เมตร ตามแบบที่ อบจ. กำหนด	-	-	1,000,000	ประชาชนมีน้ำเพื่อคูบิโศกบิโศก และทำการเกษตรอย่างเพียงพอ	กองช่าง

3. ยุทธศาสตร์การสร้างมูลค่าเพิ่มทางการเกษตรการค้าและอุตสาหกรรมเกษตรที่สมดุล

3.2 แนวทางการพัฒนาแหล่งน้ำเพื่อการเกษตร

ที่	โครงการ	วัตถุประสงค์	เป้าหมาย (ผลผลิตของโครงการ)	งบประมาณและที่มา			ผลลัพธ์ที่คาดว่าจะได้รับ	หน่วยงาน ที่รับผิดชอบ
				2551 (บาท)	2552 (บาท)	2553 (บาท)		
53	ก่อสร้างฝายตาแหลม ตำบลห้วยน้ำหอม อำเภอลาดยาว	เพื่อให้ประชาชนมีน้ำเพื่อใช้ในการ คูบิโศกบิโศกและทำการเกษตร	ก่อสร้างฝาย กว้าง 30 เมตร สันฝายสูง 1 เมตร	-	-	1,500,000	ประชาชนมีน้ำเพื่อคูบิโศกบิโศก และทำการเกษตรอย่างเพียงพอ	กองช่าง

	เชื่อมต่อ หมู่ที่ 2 ตำบลชุมตาบง กิ่งอำเภอชุมตาบง จังหวัดนครสวรรค์	อย่างเพียงพอ	ตามแบบที่ อบจ. กำหนด					
54	ขุดลอกคลอง หมู่ที่ 1 ตำบลลาดยาว เชื่อมต่อ ตำบลบ้านไร่ อำเภอลาดยาว จังหวัดนครสวรรค์	เพื่อให้ประชาชนมีน้ำเพื่อใช้ในการ อุปโภคบริโภคและทำการเกษตร อย่างเพียงพอ	ขุดลอกคลอง กว้าง 15 เมตร ลึก 3 เมตร ยาว 2,000 เมตร ตามแบบที่ อบจ. กำหนด	-	-	1,000,000	ประชาชนมีน้ำเพื่ออุปโภคบริโภค และทำการเกษตรอย่างเพียงพอ	กองช่าง
55	ก่อสร้างฝายกักเก็บน้ำ คสล. หมู่ที่ 7 ตำบลหนองยาว อำเภอลาดยาว จังหวัดนครสวรรค์	เพื่อให้ประชาชนมีน้ำเพื่อใช้ในการ อุปโภคบริโภคและทำการเกษตร อย่างเพียงพอ	ก่อสร้างฝายกักเก็บน้ำ คสล. กว้าง 30 เมตร สันฝาย 1.5 เมตร พังกั้นน้ำสูง 3.50 เมตร ตามแบบที่ อบจ. กำหนด	-	1,000,000	-	ประชาชนมีน้ำเพื่ออุปโภคบริโภค และทำการเกษตรอย่างเพียงพอ	กองช่าง
56	ขุดลอกลำเหมืองเจ๊กเกีย หมู่ที่ 6-7 ตำบลสระแก้ว เชื่อมต่อ ตำบลหนองนมวัว อำเภอลาดยาว จังหวัดนครสวรรค์	เพื่อให้ประชาชนมีน้ำเพื่อใช้ในการ อุปโภคบริโภคและทำการเกษตร อย่างเพียงพอ	ขุดลอกลำเหมือง กว้าง 7 เมตร ลึก 3 เมตร ยาว 7,000 เมตร ตามแบบที่ อบจ. กำหนด	-	-	1,000,000	ประชาชนมีน้ำเพื่ออุปโภคบริโภค และทำการเกษตรอย่างเพียงพอ	กองช่าง

3. ยุทธศาสตร์การสร้างมูลค่าเพิ่มทางการเกษตรการค้าและอุตสาหกรรมเกษตรที่สมดุล

3.2 แนวทางการพัฒนาแหล่งน้ำเพื่อการเกษตร

ที่	โครงการ	วัตถุประสงค์	เป้าหมาย (ผลผลิตของโครงการ)	งบประมาณและที่มา			ผลลัพธ์ที่คาดว่าจะได้รับ	หน่วยงาน ที่รับผิดชอบ
				2551 (บาท)	2552 (บาท)	2553 (บาท)		
57	ก่อสร้าง/ปรับปรุงฝายช่วยน้ำหอม หมู่ที่ 2 ตำบลมาบแก เชื่อมต่อ ตำบลหัวน้ำหอม อำเภอลาดยาว	เพื่อให้ประชาชนมีน้ำเพื่อใช้ในการ อุปโภคบริโภคและทำการเกษตร อย่างเพียงพอ	ก่อสร้าง/ปรับปรุงฝาย กว้าง 40 เมตร สันฝายสูง 2 เมตร ตามแบบที่ อบจ. กำหนด	-	5,000,000	5,000,000	ประชาชนมีน้ำเพื่ออุปโภคบริโภค และทำการเกษตรอย่างเพียงพอ	กองช่าง

58	จังหวัดนครสวรรค์ ขุดลอกลำเหมือง หมู่ที่ 14,5,4 ตำบลวังม้า อำเภอลาดยาว เชื่อมต่อ หมู่ที่ 1 ตำบลหนองกรด อำเภอเมือง จังหวัดนครสวรรค์	เพื่อให้ประชาชนมีน้ำเพื่อใช้ในการ อุปโภคบริโภคและทำการเกษตร อย่างเพียงพอ	ขุดลอกลำเหมือง กว้าง 14 เมตร ยาว 4,000 เมตร ลึก 3 เมตร ตามแบบที่ อบจ.กำหนด	-	1,000,000	1,000,000	ประชาชนมีน้ำเพื่ออุปโภคบริโภค และทำการเกษตรอย่างเพียงพอ	กองช่าง
59	ขุดลอกอ่างเก็บน้ำหน้าฝาย หมู่ที่ 3 ตำบลหนองนมวัว เชื่อมต่อ หมู่ที่ 5,7 ตำบลหนองยาว อำเภอลาดยาว จังหวัดนครสวรรค์	เพื่อให้ประชาชนมีน้ำเพื่อใช้ในการ อุปโภคบริโภคและทำการเกษตร อย่างเพียงพอ	ขุดลอกอ่างเก็บน้ำหน้าฝาย ในพื้นที่ 10 ไร่ ลึก 5 เมตร ตามแบบที่ อบจ.กำหนด	-	1,000,000	-	ประชาชนมีน้ำเพื่ออุปโภคบริโภค และทำการเกษตรอย่างเพียงพอ	กองช่าง

3. ยุทธศาสตร์การสร้างมูลค่าเพิ่มทางการเกษตรการค้าและอุตสาหกรรมเกษตรที่สมดุล

3.2 แนวทางการพัฒนาแหล่งน้ำเพื่อการเกษตร

ที่	โครงการ	วัตถุประสงค์	เป้าหมาย (ผลผลิตของโครงการ)	งบประมาณและที่มา			ผลลัพธ์ที่คาดว่าจะได้รับ	หน่วยงาน ที่รับผิดชอบ
				2551 (บาท)	2552 (บาท)	2553 (บาท)		
60	ขุดลอกลำเหมือง บ้านวังขี้ม้ายิ้ม หมู่ที่ 5 ตำบลวังม้า อำเภอลาดยาว เชื่อมต่อ หมู่ที่ 1 อำเภอหนองกรด จังหวัดนครสวรรค์	เพื่อให้ประชาชนมีน้ำเพื่อใช้ในการ อุปโภคบริโภคและทำการเกษตร อย่างเพียงพอ	ขุดลอกลำเหมือง กว้าง 15 เมตร ลึก 3 เมตร ยาว 4,000 เมตร ตามแบบที่ อบจ.กำหนด	-	1,000,000	2,000,000	ประชาชนมีน้ำเพื่ออุปโภคบริโภค และทำการเกษตรอย่างเพียงพอ	กองช่าง

61	ขุดสระเก็บน้ำ บ้านดงดอนยาว ตำบลหนองยาว อำเภอลาดยาว จังหวัดนครสวรรค์	เพื่อให้ประชาชนมีน้ำเพื่อใช้ในการอุปโภคบริโภคและทำการเกษตรอย่างเพียงพอ	ขุดสระเก็บน้ำขนาดพื้นที่ 30 ไร่ ลึก 5 เมตร ตามแบบที่ อบจ.กำหนด	-	5,000,000	5,000,000	ประชาชนในตำบลหนองยาวและตำบลหนองกรด มีน้ำใช้อุปโภคบริโภคและทำการเกษตร	กองช่าง
62	ขุดลอกคลอง หมู่ที่ 5 ตำบลหนองยาว อำเภอลาดยาว เชื่อมต่อ หมู่ที่ 1 ตำบลหนองกรด อำเภอเมือง จังหวัดนครสวรรค์	เพื่อให้ประชาชนมีน้ำเพื่อใช้ในการอุปโภคบริโภคและทำการเกษตรอย่างเพียงพอ	ขุดลอกคลอง กว้าง 14 เมตร ยาว 4,000 เมตร ลึก 3 เมตร ตามแบบที่ อบจ.กำหนด	-	1,000,000	1,000,000	ประชาชนมีน้ำเพื่ออุปโภคบริโภคและทำการเกษตรอย่างเพียงพอ	กองช่าง
63	ก่อสร้างอ่างเก็บน้ำ หมู่ที่ 2 ตำบลหนองยาว อำเภอลาดยาว จังหวัดนครสวรรค์	เพื่อให้ประชาชนมีน้ำเพื่อใช้ในการอุปโภคบริโภคและทำการเกษตรอย่างเพียงพอ	ก่อสร้างอ่างเก็บน้ำ ขนาดพื้นที่ 10 ไร่ ลึก 5 เมตร ตามแบบที่ อบจ.กำหนด	-	2,500,000	2,500,000	ประชาชนมีน้ำเพื่ออุปโภคบริโภคและทำการเกษตรอย่างเพียงพอ	กองช่าง

3. ยุทธศาสตร์การสร้างมูลค่าเพิ่มทางการเกษตรการค้าและอุตสาหกรรมเกษตรที่สมดุล

3.2 แนวทางการพัฒนาแหล่งน้ำเพื่อการเกษตร

ที่	โครงการ	วัตถุประสงค์	เป้าหมาย (ผลผลิตของโครงการ)	งบประมาณและที่มา			ผลลัพธ์ที่คาดว่าจะได้รับ	หน่วยงาน ที่รับผิดชอบ
				2551 (บาท)	2552 (บาท)	2553 (บาท)		
64	ขุดลอกหนองทรายเหนียว(ขุดขยายเพิ่มเติม) หมู่ที่ 7 ตำบลเนินก้ว ตำบลโกรกพระ อำเภอโกรกพระ จังหวัดนครสวรรค์	เพื่อให้ประชาชนมีน้ำเพื่อใช้ในการอุปโภคบริโภคและทำการเกษตรอย่างเพียงพอ	ขุดลอกหนองน้ำขนาดพื้นที่ 20,000 ตารางเมตร ตามแบบที่ อบจ.กำหนด	-	1,000,000	1,000,000	ประชาชนมีน้ำเพื่ออุปโภคบริโภคและทำการเกษตรอย่างเพียงพอ	กองช่าง

65	ขุดลอกคลองพร้อมก่อสร้างประตูระบายน้ำ หมู่ที่ 5 ตำบลศาลาแดง เชื่อมต่อ ตำบลบางมะฝ่อ อำเภอโกรกพระ จังหวัดนครสวรรค์	เพื่อให้ประชาชนมีน้ำเพื่อใช้ในการอุปโภคบริโภคและทำการเกษตรอย่างเพียงพอ	ขุดลอกคลอง กว้าง 20 เมตร ลึก 4 เมตร ยาว 1,000 เมตร ตามแบบที่ อบจ.กำหนด	-	1,000,000	1,000,000	ประชาชนมีน้ำเพื่ออุปโภคบริโภคและทำการเกษตรอย่างเพียงพอ	กองช่าง
66	ขุดลอกคลองพูนกยุง หมู่ที่ 9 บ้านคลองใหม่ ตำบลพูนกยุง เชื่อมต่อ หมู่ที่ 3 ตำบลอุดมธัญญา อำเภอตากฟ้า จังหวัดนครสวรรค์	เพื่อให้ประชาชนมีน้ำเพื่อใช้ในการอุปโภคบริโภคและทำการเกษตรอย่างเพียงพอ	ขุดลอกคลอง กว้าง 15 เมตร ยาว 6,000 เมตร ลึก 3 เมตร พร้อมฝายน้ำล้น 1 แห่ง ตามแบบที่ อบจ.กำหนด	-	1,000,000	1,000,000	ประชาชนมีน้ำเพื่ออุปโภคบริโภคและทำการเกษตรอย่างเพียงพอ	กองช่าง

3. ยุทธศาสตร์การสร้างมูลค่าเพิ่มทางการเกษตรการค้าและอุตสาหกรรมเกษตรที่สมดุล

3.2 แนวทางการพัฒนาแหล่งน้ำเพื่อการเกษตร

ที่	โครงการ	วัตถุประสงค์	เป้าหมาย (ผลผลิตของโครงการ)	งบประมาณและที่มา			ผลลัพธ์ที่คาดว่าจะได้รับ	หน่วยงาน ที่รับผิดชอบ
				2551 (บาท)	2552 (บาท)	2553 (บาท)		
67	ขุดลอกตาดคอนกรีต หมู่ที่ 6 ตำบลยางตาล อำเภอโกรกพระ เชื่อมต่อ หมู่ที่ 7 ตำบลย่านมัทรี อำเภอพยุหะคีรี จังหวัดนครสวรรค์	เพื่อให้ประชาชนมีน้ำเพื่อใช้ในการอุปโภคบริโภคและทำการเกษตรอย่างเพียงพอ	ขุดลอกตาดคอนกรีต กว้าง 3 เมตร ลึก 4 เมตร ยาว 180 เมตร พร้อมประตูน้ำ 1 แห่ง	-	-	1,000,000	ประชาชนมีน้ำเพื่ออุปโภคบริโภคและทำการเกษตรอย่างเพียงพอ	กองช่าง
68	ขุดลอกคลอง หมู่ที่ 4 ตำบลลาดทิพรส	เพื่อให้ประชาชนมีน้ำเพื่อใช้ในการ	ขุดลอกคลอง กว้าง 6 เมตร	-	-	1,000,000	ประชาชนมีน้ำเพื่ออุปโภคบริโภค	กองช่าง

	อำเภอตากดี เชื่อมต่อ หมู่ที่ 5 ตำบลตากฟ้า อำเภอตากฟ้า จังหวัดนครสวรรค์	คูโปโภคบริโภคและทำการเกษตร อย่างเพียงพอ	ยาว 4,500 เมตร ลึก 2.5 เมตร พร้อมอาคารประกอบ ตามแบบที่ อบจ.กำหนด				และทำการเกษตรอย่างเพียงพอ	
69	ขุดลอกคลอง หมู่ที่ 6-9 ตำบลลาดทิพรส อำเภอตากดี เชื่อมต่อ ตำบลลำพยนต์ อำเภอตากฟ้า จังหวัดนครสวรรค์	เพื่อให้ประชาชนมีน้ำเพื่อใช้ในการ คูโปโภคบริโภคและทำการเกษตร อย่างเพียงพอ	ขุดลอกคลอง กว้าง 18 เมตร ยาว 4,000 เมตร ลึก 3 เมตร พร้อมก่อสร้างอาคารระบายน้ำ ตามแบบที่ อบจ.กำหนด	-	1,500,000	1,500,000	ประชาชนมีน้ำเพื่อคูโปโภคบริโภค และทำการเกษตรอย่างเพียงพอ	กองช่าง

3. ยุทธศาสตร์การสร้างมูลค่าเพิ่มทางการเกษตรการค้าและอุตสาหกรรมเกษตรที่สมดุล

3.2 แนวทางการพัฒนาแหล่งน้ำเพื่อการเกษตร

ที่	โครงการ	วัตถุประสงค์	เป้าหมาย (ผลผลิตของโครงการ)	งบประมาณและที่มา			ผลลัพธ์ที่คาดว่าจะได้รับ	หน่วยงาน ที่รับผิดชอบ
				2551 (บาท)	2552 (บาท)	2553 (บาท)		
70	ขุดลอกคลอง หมู่ที่ 6-7-8 ตำบลพรหมนิมิต เชื่อมต่อ หมู่ที่ 8 ตำบลจันเสน อำเภอตากดี จังหวัดนครสวรรค์	เพื่อให้ประชาชนมีน้ำเพื่อใช้ในการ คูโปโภคบริโภคและทำการเกษตร อย่างเพียงพอ	ขุดลอกคลอง กว้าง 12 เมตร ยาว 4,000 เมตร ลึก 3 เมตร พร้อมก่อสร้างอาคารระบายน้ำ ตามแบบที่ อบจ.กำหนด	-	1,000,000	1,000,000	ประชาชนมีน้ำเพื่อคูโปโภคบริโภค และทำการเกษตรอย่างเพียงพอ	กองช่าง
71	ขุดลอกคลอง หมู่ที่ 17 ตำบลตากดี เชื่อมต่อ หมู่ที่ 12 ตำบลหัวหวาย	เพื่อให้ประชาชนมีน้ำเพื่อใช้ในการ คูโปโภคบริโภคและทำการเกษตร	ขุดลอกคลอง กว้าง 12 เมตร ยาว 4,000 เมตร ลึก 3 เมตร	-	1,000,000	1,000,000	ประชาชนมีน้ำเพื่อคูโปโภคบริโภค และทำการเกษตรอย่างเพียงพอ	กองช่าง

72	อำเภอตากดี จังหวัดนครสวรรค์	อย่างเพียงพอ	พร้อมก่อสร้างอาคารระบายน้ำตามแบบที่ อบจ.กำหนด	-	1,000,000	-	ประชาชนมีน้ำทำการเกษตรอย่างเพียงพอและแก้ไขปัญหาน้ำท่วม	กองช่าง
	ซ่อมแซมคั่นกันน้ำล้นผ่าน หมู่ที่ 6,3 ตำบลช่องแค เชื่อมต่อ หมู่ที่ 6 ตำบลพรหมนิมิต อำเภอตากดี จังหวัดนครสวรรค์	เพื่อให้ประชาชนมีน้ำเพื่อใช้ในการอุปโภคบริโภคและทำการเกษตรอย่างเพียงพอ	ใช้หินขนาดใหญ่วางเรียงบริเวณด้านข้างทั้ง 2 ด้าน ยาวข้างละ 20 เมตร ลึก 4.50 เมตร และขุดลอกคลองด้านท้ายคั่นกันน้ำกว้าง 15 เมตร ยาว 2,000 เมตร ลึก 4 เมตร ตามแบบที่ อบจ.กำหนด					

3. ยุทธศาสตร์การสร้างมูลค่าเพิ่มทางการเกษตรการค้าและอุตสาหกรรมการเกษตรที่สมดุล

3.2 แนวทางการพัฒนาแหล่งน้ำเพื่อการเกษตร

ที่	โครงการ	วัตถุประสงค์	เป้าหมาย (ผลผลิตของโครงการ)	งบประมาณและที่มา			ผลลัพธ์ที่คาดว่าจะได้รับ	หน่วยงานที่รับผิดชอบ
				2551 (บาท)	2552 (บาท)	2553 (บาท)		
73	ขุดลอกคลอง หมู่ที่ 8-9 ตำบลตากดี เชื่อมต่อ หมู่ที่ 3 ตำบลพรหมนิมิต อำเภอตากดี จังหวัดนครสวรรค์	เพื่อให้ประชาชนมีน้ำเพื่อใช้ในการอุปโภคบริโภคและทำการเกษตรอย่างเพียงพอ	ขุดลอกคลอง กว้าง 8 เมตร ยาว 4,000 เมตร ลึก 3 เมตร พร้อมก่อสร้างอาคารระบายน้ำตามแบบที่ อบจ.กำหนด	-	1,000,000	-	ประชาชนมีน้ำเพื่ออุปโภคบริโภคและทำการเกษตรอย่างเพียงพอ	กองช่าง
74	ขุดลอกคลอง หมู่ที่ 5 ตำบลสร้อยทอง เชื่อมต่อ หมู่ที่ 1 ตำบลหนองหม้อ อำเภอตากดี จังหวัดนครสวรรค์	เพื่อให้ประชาชนมีน้ำเพื่อใช้ในการอุปโภคบริโภคและทำการเกษตรอย่างเพียงพอ	ขุดลอกคลอง กว้าง 6 เมตร ยาว 5,000 เมตร ลึก 2 เมตร ตามแบบที่ อบจ.กำหนด	-	1,000,000	-	ประชาชนมีน้ำเพื่ออุปโภคบริโภคและทำการเกษตรอย่างเพียงพอ	กองช่าง

75	ขุดลอกคลอง หมู่ที่ 5 ตำบลสร้อยทอง เชื่อมต่อ หมู่ที่ 1 ตำบลหนองหม้อ อำเภอตากาลี จังหวัดนครสวรรค์	เพื่อให้ประชาชนมีน้ำเพื่อใช้ในการ อุปโภคบริโภคและทำการเกษตร อย่างเพียงพอ	ขุดลอกคลอง กว้าง 5 เมตร ยาว 20,000 เมตร ลึก 2 เมตร ตามแบบที่ อบจ.กำหนด	-	1,000,000	1,000,000	ประชาชนมีน้ำเพื่ออุปโภคบริโภค และทำการเกษตรอย่างเพียงพอ	กองช่าง
76	ขุดลอกคลอง หมู่ที่ 8,11,1,7 ตำบลนาขอม เชื่อมต่อ ตำบลไพศาลี อำเภอไพศาลี จังหวัดนครสวรรค์	เพื่อให้ประชาชนมีน้ำเพื่อใช้ในการ อุปโภคบริโภคและทำการเกษตร อย่างเพียงพอ	ขุดลอกคลอง กว้าง 20 เมตร ยาว 1,800 เมตร ลึก 3 เมตร ตามแบบที่ อบจ.กำหนด	-	1,500,000	-	ประชาชนมีน้ำเพื่ออุปโภคบริโภค และทำการเกษตรอย่างเพียงพอ	กองช่าง

3. ยุทธศาสตร์การสร้างมูลค่าเพิ่มทางการเกษตรการค้าและอุตสาหกรรมการเกษตรที่สมดุล

3.2 แนวทางการพัฒนาแหล่งน้ำเพื่อการเกษตร

ที่	โครงการ	วัตถุประสงค์	เป้าหมาย (ผลผลิตของโครงการ)	งบประมาณและที่มา			ผลลัพธ์ที่คาดว่าจะได้รับ	หน่วยงาน ที่รับผิดชอบ
				2551 (บาท)	2552 (บาท)	2553 (บาท)		
77	ขุดลอกคลอง หมู่ที่ 11,3 ตำบลนาขอม เชื่อมต่อ ตำบลวังข่อย อำเภอไพศาลี จังหวัดนครสวรรค์	เพื่อให้ประชาชนมีน้ำเพื่อใช้ในการ อุปโภคบริโภคและทำการเกษตร อย่างเพียงพอ	ขุดลอกคลอง กว้าง 20 เมตร ยาว 1,300 เมตร ลึก 3 เมตร ตามแบบที่ อบจ.กำหนด	-	-	1,000,000	ประชาชนมีน้ำเพื่ออุปโภคบริโภค และทำการเกษตรอย่างเพียงพอ	กองช่าง
78	ขุดลอกคลอง หมู่ 8 ตำบลวังข่อย เชื่อมต่อ หมู่ 8 ตำบลไพศาลี อำเภอไพศาลี จังหวัดนครสวรรค์	เพื่อให้ประชาชนมีน้ำเพื่อใช้ในการ อุปโภคบริโภคและทำการเกษตร อย่างเพียงพอ	ขุดลอกคลอง กว้าง 21 เมตร ลึก 3 เมตร ยาว 2,000 เมตร ตามแบบที่ อบจ.กำหนด	-	-	1,000,000	ประชาชนมีน้ำเพื่ออุปโภคบริโภค และทำการเกษตรอย่างเพียงพอ	กองช่าง
79	ก่อสร้างอ่างเก็บน้ำ บ้านหนองใหญ่	เพื่อให้ประชาชนมีน้ำเพื่อใช้ในการ	ก่อสร้างอ่างเก็บน้ำขนาดพื้นที่	-	1,000,000	1,000,000	ประชาชนมีน้ำเพื่ออุปโภคบริโภค	กองช่าง

	หมู่ที่ 1 ตำบลเขาชัยธง อำเภอตากฟ้า จังหวัดนครสวรรค์	อุบโภคบริโภคและทำการเกษตร อย่างเพียงพอ	20,000 ตารางเมตร ลึก 5 เมตร ตามแบบที่ อบจ.กำหนด				และทำการเกษตรอย่างเพียงพอ	
80	ขุดลอกคลองบริเวณบ้านนายเข็ด เส็งเยี่ยม หมู่ที่ 15 ตำบลอุดมธัญญา อำเภอตากฟ้า เชื่อมต่อ หมู่ที่ 1 ตำบลเขากะลา อำเภอพยุหะคีรี จังหวัดนครสวรรค์	เพื่อให้ประชาชนมีน้ำเพื่อใช้ในการ อุบโภคบริโภคและทำการเกษตร อย่างเพียงพอ	ขุดลอกคลอง กว้าง 20 เมตร ยาว 1,000 เมตร ลึก 3.50 เมตร พร้อมอาคารประกอบ 3 แห่ง ตามแบบที่ อบจ.กำหนด	-	-	1,000,000	ประชาชนมีน้ำเพื่ออุบโภคบริโภค และทำการเกษตรอย่างเพียงพอ	กองช่าง

3. ยุทธศาสตร์การสร้างมูลค่าเพิ่มทางการเกษตรการค้าและอุตสาหกรรมเกษตรที่สมดุล

3.2 แนวทางการพัฒนาแหล่งน้ำเพื่อการเกษตร

ที่	โครงการ	วัตถุประสงค์	เป้าหมาย (ผลผลิตของโครงการ)	งบประมาณและที่มา			ผลลัพธ์ที่คาดว่าจะได้รับ	หน่วยงาน ที่รับผิดชอบ
				2551 (บาท)	2552 (บาท)	2553 (บาท)		
81	ขุดลอกคลอง หมู่ที่ 12 ตำบลอุดมธัญญา อำเภอตากฟ้า เชื่อมต่อ ตำบลนิคมเขาบ่อแก้ว อำเภอพยุหะคีรี จังหวัดนครสวรรค์	เพื่อให้ประชาชนมีน้ำเพื่อใช้ในการ อุบโภคบริโภคและทำการเกษตร อย่างเพียงพอ	ขุดลอกคลอง กว้าง 15 เมตร ยาว 3,000 เมตร ลึก 3 เมตร ตามแบบที่ อบจ.กำหนด	-	1,000,000	1,000,000	ประชาชนมีน้ำเพื่ออุบโภคบริโภค และทำการเกษตรอย่างเพียงพอ	กองช่าง
82	ขุดลอกคลอง หมู่ที่ 16 ตำบลอุดมธัญญา เชื่อมต่อ ตำบลพุนกยูง อำเภอตากฟ้า จังหวัดนครสวรรค์	เพื่อให้ประชาชนมีน้ำเพื่อใช้ในการ อุบโภคบริโภคและทำการเกษตร อย่างเพียงพอ	ขุดลอกคลอง กว้าง 15 เมตร ยาว 4,000 เมตร ลึก 3 เมตร ตามแบบที่ อบจ.กำหนด	-	1,000,000	1,000,000	ประชาชนมีน้ำเพื่ออุบโภคบริโภค และทำการเกษตรอย่างเพียงพอ	กองช่าง
83	ขุดลอกคลอง หมู่ที่ 4 ตำบลตากฟ้า	เพื่อให้ประชาชนมีน้ำเพื่อใช้ในการ	ขุดลอกคลอง กว้าง 20 เมตร	-	1,000,000	1,000,000	ประชาชนมีน้ำเพื่ออุบโภคบริโภค	กองช่าง

	เชื่อมต่อ ตำบลเขาชายธง อำเภอตากฟ้า จังหวัดนครสวรรค์	อุปโภคบริโภคและทำการเกษตร อย่างเพียงพอ	ยาว 4,000 เมตร ลึก 3 เมตร ตามแบบที่ อบจ.กำหนด				และทำการเกษตรอย่างเพียงพอ	
84	ขุดลอกคลอง หมู่ที่ 3 เขตเทศบาล ตำบลตากฟ้า เชื่อมต่อ หมู่ที่ 3 ตำบลสุขสำราญ อำเภอตากฟ้า จังหวัดนครสวรรค์	เพื่อให้ประชาชนมีน้ำเพื่อใช้ในการ อุปโภคบริโภคและทำการเกษตร อย่างเพียงพอ	ขุดลอกคลอง กว้าง 14 เมตร ยาว 3,000 เมตร ลึก 3 เมตร ตามแบบที่ อบจ.กำหนด	-	1,000,000	1,000,000	ประชาชนมีน้ำเพื่ออุปโภคบริโภค และทำการเกษตรอย่างเพียงพอ	กองช่าง

3. ยุทธศาสตร์การสร้างมูลค่าเพิ่มทางการเกษตรการค้าและอุตสาหกรรมการเกษตรที่สมดุล

3.2 แนวทางการพัฒนาแหล่งน้ำเพื่อการเกษตร

ที่	โครงการ	วัตถุประสงค์	เป้าหมาย (ผลผลิตของโครงการ)	งบประมาณและที่มา			ผลลัพธ์ที่คาดว่าจะได้รับ	หน่วยงาน ที่รับผิดชอบ
				2551 (บาท)	2552 (บาท)	2553 (บาท)		
85	ขุดอ่างเก็บน้ำ หมู่ที่ 7 ตำบลสุขสำราญ อำเภอตากฟ้า จังหวัดนครสวรรค์	เพื่อให้ประชาชนมีน้ำเพื่อใช้ในการ อุปโภคบริโภคและทำการเกษตร อย่างเพียงพอ	ขุดอ่างเก็บน้ำขนาด 15 ไร่ ตามแบบที่ อบจ.กำหนด	-	1,000,000	1,000,000	ประชาชนมีน้ำเพื่ออุปโภคบริโภค และทำการเกษตรอย่างเพียงพอ	กองช่าง
86	ขุดลอกหนองลาดใหญ่ หมู่ที่ 2 บ้านท่าจันทร์ ตำบลโคกหม้อ อำเภอชุมแสง จังหวัดนครสวรรค์	เพื่อให้ประชาชนมีน้ำเพื่อใช้ในการ อุปโภคบริโภคและทำการเกษตร อย่างเพียงพอ	ขุดลอกหนองลาดใหญ่ พื้นที่ 523 ไร่ ความลึก 5 เมตร ตามแบบที่ อบจ.กำหนด	-	15,000,000	15,000,000	ประชาชนมีน้ำเพื่ออุปโภคบริโภค และทำการเกษตรอย่างเพียงพอ	กองช่าง
87	ขุดลอกหนองบางไซ หมู่ที่ 1 ตำบลพิบูล อำเภอชุมแสง จังหวัดนครสวรรค์	เพื่อให้ประชาชนมีน้ำเพื่อใช้ในการ อุปโภคบริโภคและทำการเกษตร อย่างเพียงพอ	ขุดลอกหนองบางไซ (โครงการแก้มลิงตามพระราชดำริ) พื้นที่ 105 ไร่ ลึก 5 เมตร	-	7,500,000	7,500,000	ประชาชนมีน้ำเพื่ออุปโภคบริโภค และทำการเกษตรอย่างเพียงพอ	กองช่าง

88	ขุดลอกคลองเรียบทางรถไฟ หมู่ที่ 12 ตำบลเนินมะกอก อำเภอบางมูลนาก จังหวัดพิจิตร ผ่านหมู่ที่ 1,3,5,7,8 ตำบลชะมั่ง เชื่อมต่อ หมู่ที่ 4 ตำบลพิบูล อำเภอชุมแสง จังหวัดนครสวรรค์	เพื่อให้ประชาชนมีน้ำเพื่อใช้ในการอุปโภคบริโภคและทำการเกษตร อย่างเพียงพอ	ตามแบบที่ อบจ.กำหนด ขุดลอกคลองเรียบทางรถไฟ กว้าง 20 เมตร ยาว 6,000 เมตร ลึก 30 เซนติเมตร ตามแบบที่ อบจ.กำหนด	-	1,500,000	1,500,000	ประชาชนมีน้ำเพื่ออุปโภคบริโภค และทำการเกษตรอย่างเพียงพอ	กองช่าง
----	--	---	--	---	-----------	-----------	---	---------

3. ยุทธศาสตร์การสร้างมูลค่าเพิ่มทางการเกษตรการค้าและอุตสาหกรรมเกษตรที่สมดุล

3.2 แนวทางการพัฒนาแหล่งน้ำเพื่อการเกษตร

ที่	โครงการ	วัตถุประสงค์	เป้าหมาย (ผลผลิตของโครงการ)	งบประมาณและที่มา			ผลลัพธ์ที่คาดว่าจะได้รับ	หน่วยงาน ที่รับผิดชอบ
				2551 (บาท)	2552 (บาท)	2553 (บาท)		
86	ขุดลอกคลองหนองคล้อ ตำบลไผ่สิงห์ เชื่อมต่อ หมู่ที่ 8 ตำบลพันลาน อำเภอชุมแสง จังหวัดนครสวรรค์	เพื่อให้ประชาชนมีน้ำเพื่อใช้ในการอุปโภคบริโภคและทำการเกษตร อย่างเพียงพอ	ขุดลอกคลองหนองคล้อ กว้าง 60 เมตร ลึกเฉลี่ย 6 เมตร ยาว 2,150 เมตร ตามแบบที่ อบจ.กำหนด	-	3,000,000	3,000,000	ประชาชนมีน้ำเพื่ออุปโภคบริโภค และทำการเกษตรอย่างเพียงพอ	กองช่าง
87	ขุดลอกคลองคลองแคว ตำบลพันลาน อำเภอชุมแสง เชื่อมต่อ ตำบลไผ่สิงห์ ตำบลทับกฤช ตำบลวังใหญ่ ตำบลห้วยใหญ่ อำเภอหนองบัว จังหวัดนครสวรรค์	เพื่อให้ประชาชนมีน้ำเพื่อใช้ในการอุปโภคบริโภคและทำการเกษตร อย่างเพียงพอ	ขุดลอกคลอง กว้าง 50 เมตร ลึก 3 เมตร ยาว 3,800 เมตร พร้อมอาคารกักเก็บน้ำ กว้าง 6 เมตร ยาว 50 เมตร ตามแบบที่ อบจ.กำหนด	-	3,000,000	3,000,000	ประชาชนมีน้ำเพื่ออุปโภคบริโภค และทำการเกษตรอย่างเพียงพอ	กองช่าง
88	ขุดลอกคลองน้ำกัลดี	เพื่อให้ประชาชนมีน้ำเพื่อใช้ในการ	ขุดลอกคลองน้ำกัลดี ขนาดกว้างบน	-	1,500,000	2,500,000	ประชาชนมีน้ำเพื่ออุปโภคบริโภค	กองช่าง

หมู่ที่ 3,4 ตำบลทับกฤชใต้ ถึงหมู่ที่ 7 ตำบลโคกหม้อ อำเภอชุมแสง	คูบโคกบริโกคและทำการเกษตร อย่างเพียงพอ	26.00 ม. กว้างล่าง 5.00 เมตร สูงเฉลี่ย 7 เมตร ยาว 5,000 เมตร พร้อมเกลี่ยตักแต่งคันคลองให้ เรียบร้อย ตามแบบที่ อบจ.กำหนด					และทำการเกษตรอย่างเพียงพอ
--	---	---	--	--	--	--	---------------------------

3. ยุทธศาสตร์การสร้างมูลค่าเพิ่มทางการเกษตรการค้าและอุตสาหกรรมเกษตรที่สมดุล

3.2 แนวทางการพัฒนาแหล่งน้ำเพื่อการเกษตร

ที่	โครงการ	วัตถุประสงค์	เป้าหมาย (ผลผลิตของโครงการ)	งบประมาณและที่มา			ผลลัพธ์ที่คาดว่าจะได้รับ	หน่วยงาน ที่รับผิดชอบ
				2551 (บาท)	2552 (บาท)	2553 (บาท)		
89	ขุดลอกหนอง บ้านหนองแม่พังงาน หมู่ที่ 2 ตำบลทับกฤช อำเภอชุมแสง จังหวัดนครสวรรค์	เพื่อให้ประชาชนมีน้ำเพื่อใช้ในการ คูบโคกบริโกคและทำการเกษตร อย่างเพียงพอ	ขุดลอกคลอง กว้าง 20 เมตร ลึก 4 เมตร ยาว 1,000 เมตร ตามแบบที่ อบจ.กำหนด	-	1,000,000	1,000,000	ประชาชนมีน้ำเพื่อคูบโคกบริโกค และทำการเกษตรอย่างเพียงพอ	กองช่าง
90	ขุดลอกคลองส่งน้ำไปรงเล็ก หมู่ที่ 2,13 ,10 และ 9 ตำบลหนองตางู อำเภอบรรพตพิสัย จังหวัดนครสวรรค์ เชื่อมต่อ ตำบลห้วยแก้ว กิ่งอำเภอบึงนาราง จังหวัดพิจิตร	เพื่อให้ประชาชนมีน้ำเพื่อใช้ในการ คูบโคกบริโกคและทำการเกษตร อย่างเพียงพอ	ขุดลอกคลอง กว้าง 8 เมตร ก้นกว้าง 4 เมตร ยาว 3,500 เมตร ตามแบบที่ อบจ. กำหนด	-	-	1,000,000	ประชาชนมีน้ำเพื่อคูบโคกบริโกค และทำการเกษตรอย่างเพียงพอ	กองช่าง
91	ขุดลอกคลอง หมู่ที่ 5,3 ตำบลด่านช้าง เชื่อมต่อ หมู่ที่ 6 ตำบลหนองกรด อำเภอบรรพตพิสัย จังหวัดนครสวรรค์	เพื่อให้ประชาชนมีน้ำเพื่อใช้ในการ คูบโคกบริโกคและทำการเกษตร อย่างเพียงพอ	ขุดลอกคลอง กว้าง 20 เมตร ลึก 3 เมตร ยาว 2,000 เมตร ตามแบบที่ อบจ.กำหนด	-	1,000,000	1,000,000	ประชาชนมีน้ำเพื่อคูบโคกบริโกค และทำการเกษตรอย่างเพียงพอ	กองช่าง

92	ขุดลอกคลอง หมู่ที่ 4-7 ตำบลพนมเศษ เชื่อมต่อ ตำบลวังใหญ่ อำเภอท่าตะโก จังหวัดนครสวรรค์	เพื่อให้ประชาชนมีน้ำเพื่อใช้ในการ อุปโภคบริโภคและทำการเกษตร อย่างเพียงพอ	ขุดลอกคลอง กว้าง 30 เมตร ยาว 2,000 เมตร ลึก 5 เมตร ตามแบบที่ อบจ.กำหนด	-	1,000,000	1,000,000	ประชาชนมีน้ำเพื่ออุปโภคบริโภค และทำการเกษตรอย่างเพียงพอ	กองช่าง
----	---	--	--	---	-----------	-----------	--	---------

3. ยุทธศาสตร์การสร้างมูลค่าเพิ่มทางการเกษตรการค้าและอุตสาหกรรมเกษตรที่สมดุล

3.2 แนวทางการพัฒนาแหล่งน้ำเพื่อการเกษตร

ที่	โครงการ	วัตถุประสงค์	เป้าหมาย (ผลผลิตของโครงการ)	งบประมาณและที่มา			ผลลัพธ์ที่คาดว่าจะได้รับ	หน่วยงาน ที่รับผิดชอบ
				2551 (บาท)	2552 (บาท)	2553 (บาท)		
93	ขุดลอกคลองหลวงพ่อง หมู่ที่ 10-9 ตำบลวังมหากร เชื่อมต่อ ตำบลพนมเศษ อำเภอท่าตะโก จังหวัดนครสวรรค์	เพื่อให้ประชาชนมีน้ำเพื่อใช้ในการ อุปโภคบริโภคและทำการเกษตร อย่างเพียงพอ	ขุดลอกคลอง กว้าง 20 เมตร ยาว 2,000 เมตร ลึก 4 เมตร ตามแบบที่ อบจ.กำหนด	-	-	1,200,000	ประชาชนมีน้ำเพื่ออุปโภคบริโภค และทำการเกษตรอย่างเพียงพอ	กองช่าง
94	ขุดลอกคลองวังทอง หมู่ที่ 10 ตำบลพนมรอก เชื่อมต่อ ตำบลสายลำโพง อำเภอท่าตะโก จังหวัดนครสวรรค์	เพื่อให้ประชาชนมีน้ำเพื่อใช้ในการ อุปโภคบริโภคและทำการเกษตร อย่างเพียงพอ	ขุดลอกคลอง กว้าง 10 เมตร ยาว 3,550 เมตร ลึก 3.50 เมตร ตามแบบที่ อบจ.กำหนด	-	-	1,000,000	ประชาชนมีน้ำเพื่ออุปโภคบริโภค และทำการเกษตรอย่างเพียงพอ	กองช่าง
95	ขุดลอกคลอง หมู่ที่ 1,2,3 บ้านหนองหลวง ตำบลหนองหลวง อำเภอท่าตะโก เชื่อมต่อ ตำบลอุดมัญญา อำเภอตากฟ้า จังหวัดนครสวรรค์	เพื่อให้ประชาชนมีน้ำเพื่อใช้ในการ อุปโภคบริโภคและทำการเกษตร อย่างเพียงพอ	ขุดลอกคลอง กว้าง 10 เมตร ยาว 2,000 เมตร ลึก 3 เมตร ตามแบบที่ อบจ.กำหนด	-	-	1,000,000	ประชาชนมีน้ำเพื่ออุปโภคบริโภค และทำการเกษตรอย่างเพียงพอ	กองช่าง

96	ขุดลอกคลอง หมู่ที่ 16 ตำบลดอนคา เชื่อมต่อ ตำบลพนมรอก อำเภอท่าตะโก จังหวัดนครสวรรค์	เพื่อให้ประชาชนมีน้ำเพื่อใช้ในการ อุปโภคบริโภคและทำการเกษตร อย่างเพียงพอ	ขุดลอกคลอง กว้าง 20 เมตร ยาว 3,000 เมตร ลึก 4 เมตร พร้อมก่อสร้างอาคารระบายน้ำ ตามแบบที่ อบจ.กำหนด	-	1,500,000	1,500,000	ประชาชนมีน้ำเพื่ออุปโภคบริโภค และทำการเกษตรอย่างเพียงพอ	กองช่าง
----	--	--	--	---	-----------	-----------	--	---------

3. ยุทธศาสตร์การสร้างมูลค่าเพิ่มทางการเกษตรการค้าและอุตสาหกรรมการเกษตรที่สมดุล

3.2 แนวทางการพัฒนาแหล่งน้ำเพื่อการเกษตร

ที่	โครงการ	วัตถุประสงค์	เป้าหมาย (ผลผลิตของโครงการ)	งบประมาณและที่มา			ผลลัพธ์ที่คาดว่าจะได้รับ	หน่วยงาน ที่รับผิดชอบ
				2551 (บาท)	2552 (บาท)	2553 (บาท)		
97	ขุดลอกคลอง หมู่ที่ 6,2,8 ตำบลห้วยถั่วเหนือ เชื่อมต่อ ตำบลห้วยถั่วใต้ อำเภอหนองบัว จังหวัดนครสวรรค์	เพื่อให้ประชาชนมีน้ำเพื่อใช้ในการ อุปโภคบริโภคและทำการเกษตร อย่างเพียงพอ	ขุดลอกคลอง กว้าง 14 เมตร ยาว 4,000 เมตร ลึก 3 เมตร พร้อมก่อสร้างอาคารระบายน้ำ ตามแบบที่ อบจ.กำหนด	-	-	1,000,000	ประชาชนมีน้ำเพื่ออุปโภคบริโภค และทำการเกษตรอย่างเพียงพอ	กองช่าง
98	ขุดลอกคลอง หมู่ที่ 5 ตำบลแม่วงก์ อำเภอแม่วงก์ เชื่อมต่อ หมู่ที่ 11 ตำบลศาลเจ้าไก่ต่อ อำเภอลาดยาว จังหวัดนครสวรรค์	เพื่อให้ประชาชนมีน้ำเพื่อใช้ในการ อุปโภคบริโภคและทำการเกษตร อย่างเพียงพอ	ขุดลอกคลอง กว้าง 16 เมตร ยาว 2,000 เมตร ลึก 3 เมตร ตามแบบที่ อบจ.กำหนด	-	-	1,000,000	ประชาชนมีน้ำเพื่ออุปโภคบริโภค และทำการเกษตรอย่างเพียงพอ	กองช่าง
99	ขุดลอกคลอง หมู่ที่ 1 ตำบลเขาชนกัน เชื่อมต่อ หมู่ที่ 5 ตำบลวังซ่าน อำเภอแม่วงก์ จังหวัดนครสวรรค์	เพื่อให้ประชาชนมีน้ำเพื่อใช้ในการ อุปโภคบริโภคและทำการเกษตร อย่างเพียงพอ	ขุดลอกคลอง กว้าง 16 เมตร ยาว 2,000 เมตร ลึก 3 เมตร ตามแบบที่ อบจ.กำหนด	-	-	1,000,000	ประชาชนมีน้ำเพื่ออุปโภคบริโภค และทำการเกษตรอย่างเพียงพอ	กองช่าง
100	ขุดลอกคลองน้ำสาด หมู่ที่ 7	เพื่อให้ประชาชนมีน้ำเพื่อใช้ในการ	ขุดลอกคลอง กว้าง 16 เมตร	-	-	1,000,000	ประชาชนมีน้ำเพื่ออุปโภคบริโภค	กองช่าง

ตำบลแม่วงก์ อำเภอแม่วงก์ เชื่อมต่อ หมู่ที่ 8 ตำบลศาลเจ้าไก่ต่อ อำเภอลาดยาว จังหวัดนครสวรรค์	อุโมงค์บรีโกลและทำการเกษตร อย่างเพียงพอ	ยาว 2,000 เมตร ลึก 3 เมตร ตามแบบที่ อบจ.กำหนด				และทำการเกษตรอย่างเพียงพอ
---	--	--	--	--	--	---------------------------

3. ยุทธศาสตร์การสร้างมูลค่าเพิ่มทางการเกษตรการค้าและอุตสาหกรรมเกษตรที่สมดุล

3.2 แนวทางการพัฒนาแหล่งน้ำเพื่อการเกษตร

ที่	โครงการ	วัตถุประสงค์	เป้าหมาย (ผลผลิตของโครงการ)	งบประมาณและที่มา			ผลลัพธ์ที่คาดว่าจะได้รับ	หน่วยงาน ที่รับผิดชอบ
				2551 (บาท)	2552 (บาท)	2553 (บาท)		
101	ขุดลอกคลองบ้านคลองไทร หมู่ที่ 11 ตำบลแม่เลย์ อำเภอแม่วงก์ จังหวัดนครสวรรค์	เพื่อให้ประชาชนมีน้ำเพื่อใช้ในการ อุปโภคบริโภคและทำการเกษตร อย่างเพียงพอ	ขุดลอกคลอง กว้าง 14 เมตร ยาว 1,200 เมตร ลึก 3 เมตร ตามแบบที่ อบจ.กำหนด	-	-	1,000,000	ประชาชนมีน้ำเพื่ออุปโภคบริโภค และทำการเกษตรอย่างเพียงพอ	กองช่าง
102	ขุดลอกคลองโพธิ์ หมู่ที่ 19 ตำบลแม่เป็น กิ่งอำเภอแม่เป็น เชื่อมต่อ ตำบลปางสวรรค์ กิ่งอำเภอชุมตาบง จังหวัดนครสวรรค์	เพื่อให้ประชาชนมีน้ำเพื่อใช้ในการ อุปโภคบริโภคและทำการเกษตร อย่างเพียงพอ	ขุดลอกคลอง กว้าง 20 เมตร ยาว 2,000 เมตร ลึก 3 เมตร ตามแบบที่ อบจ.กำหนด	-	-	1,000,000	ประชาชนมีน้ำเพื่ออุปโภคบริโภค และทำการเกษตรอย่างเพียงพอ	กองช่าง
103	ขุดลอกคลองโพธิ์ หมู่ที่ 12 ตำบลแม่เป็น กิ่งอำเภอแม่เป็น เชื่อมต่อ ตำบลแม่เลย์ อำเภอแม่วงก์ จังหวัดนครสวรรค์	เพื่อให้ประชาชนมีน้ำเพื่อใช้ในการ อุปโภคบริโภคและทำการเกษตร อย่างเพียงพอ	ขุดลอกคลอง กว้าง 30 เมตร ยาว 3,000 เมตร ลึก 4 เมตร ตามแบบที่ อบจ.กำหนด	-	1,500,000	1,500,000	ประชาชนมีน้ำเพื่ออุปโภคบริโภค และทำการเกษตรอย่างเพียงพอ	กองช่าง
104	ขุดลอกคลองบ่วง หมู่ที่ 11 ตำบลปางสวรรค์ กิ่งอำเภอชุมตาบง	เพื่อให้ประชาชนมีน้ำเพื่อใช้ในการ อุปโภคบริโภคและทำการเกษตร	ขุดลอกคลอง กว้าง 14 เมตร ยาว 2,500 เมตร ลึก 3 เมตร	-	-	1,000,000	ประชาชนมีน้ำเพื่ออุปโภคบริโภค และทำการเกษตรอย่างเพียงพอ	กองช่าง

เชื่อมต่อ ตำบลแม่เลย์ อำเภอแม่วงก์ จังหวัดนครสวรรค์	อย่างเพียงพอ	ตามแบบที่ อบจ.กำหนด					
--	--------------	---------------------	--	--	--	--	--

3. ยุทธศาสตร์การสร้างมูลค่าเพิ่มทางการเกษตรการค้าและอุตสาหกรรมเกษตรที่สมดุล

3.2 แนวทางการพัฒนาแหล่งน้ำเพื่อการเกษตร

ที่	โครงการ	วัตถุประสงค์	เป้าหมาย (ผลผลิตของโครงการ)	งบประมาณและที่มา			ผลลัพธ์ที่คาดว่าจะได้รับ	หน่วยงาน ที่รับผิดชอบ
				2551 (บาท)	2552 (บาท)	2553 (บาท)		
105	80 พรรษา 80 ฝ่าย (1.1.13)	เพื่อสำรวจข้อมูลสภาพพื้นที่ ประเมิน สถานการณ์และออกแบบเบื้องต้น	จัดประชุมประชาคมในพื้นที่ เพื่อสำรวจข้อมูลสภาพพื้นที่ ในการจัดทำโครงการ	1,400,000	-	-	ประชาชนมีน้ำเพื่อการอุปโภค- บริโภค และทำการเกษตรอย่าง เพียงพอ	กองช่าง
106	เป่าล้างบ่อบาดาล	พัฒนาบ่อบาดาลเดิมให้มี ประสิทธิภาพ ใช้ประโยชน์ได้เต็มที่	เป่าล้างบ่อบาดาลที่ยังไม่ได้เป่าล้าง จำนวน 200 แห่ง	-	320,000	320,000	พัฒนาบ่อบาดาลเดิมให้มีศักยภาพ ได้เต็มที่ ช่วยในการแก้ปัญหา อุปโภค-บริโภคและน้ำเพื่อการ เกษตร	กองช่าง

3. ยุทธศาสตร์การสร้างมูลค่าเพิ่มทางการเกษตรการค้าและอุตสาหกรรมเกษตรที่สมดุล

3.3 แนวทางการพัฒนา ส่งเสริมและสนับสนุนกองทุนทางเศรษฐกิจและกลุ่มอาชีพของชุมชนให้เข้มแข็งอย่างยั่งยืน

ที่	โครงการ	วัตถุประสงค์	เป้าหมาย (ผลผลิตของโครงการ)	งบประมาณและที่มา			ผลลัพธ์ที่คาดว่าจะได้รับ	หน่วยงาน ที่รับผิดชอบ
				2551 (บาท)	2552 (บาท)	2553 (บาท)		
1	ฝึกอบรมส่งเสริมศักยภาพ กลุ่มอาชีพ กลุ่มสตรีแม่บ้าน และกลุ่มผู้นำชุมชน (1.1.7)	เพื่อจัดอบรมและศึกษาดูงานของ กลุ่มอาชีพ กลุ่มสตรีแม่บ้าน และกลุ่มผู้นำชุมชน	จัดอบรมและศึกษาดูงานให้แก่ กลุ่มอาชีพ กลุ่มสตรีแม่บ้านและกลุ่ม ผู้นำชุมชนในจังหวัดนครสวรรค์ จำนวน 30 กลุ่ม/ปี	3,500,000	3,500,000	3,500,000	กลุ่มอาชีพ กลุ่มสตรีแม่บ้านและ กลุ่มผู้นำชุมชน ได้รับความรู้และ แลกเปลี่ยนประสบการณ์	กองส่งเสริม คุณภาพชีวิต
2	ส่งเสริมการปลูกพืชหมุนเวียนในแปลงนา (1.1.9)	เพื่อสร้างความรู้ความเข้าใจให้แก่ เกษตรกรในการปลูกพืชหมุนเวียน เพื่อสร้างรายได้แก่เกษตรกร และส่งเสริมการแก้ไขปัญหาการ ว่างงานของเกษตรกรหลังฤดู การเก็บเกี่ยว	1.อบรมเชิงปฏิบัติการให้แก่ เกษตรกร 2.จัดซื้อเมล็ดพันธุ์ถั่วเขียว แจกเกษตรกร	200,000	200,000	200,000	- เกษตรกรมีความรู้ความเข้าใจใน การปลูกพืชหมุนเวียนในแปลงนา - เกษตรกรมีพันธุ์ถั่วเขียวที่ดีไว้ใช้ และมีการปลูกพืชทดแทนหลัง ฤดูกาลเก็บเกี่ยว	กองช่าง

**รายละเอียดโครงการพัฒนา
แผนพัฒนาสามปี (พ.ศ.2551 - 2553)
องค์การบริหารส่วนจังหวัดนครสวรรค์**

4. ยุทธศาสตร์การบริหารจัดการทรัพยากรธรรมชาติสิ่งแวดล้อมและการท่องเที่ยวอย่างยั่งยืน

4.1 แนวทางการพัฒนาส่งเสริมและสนับสนุนให้ทุกภาคส่วนมีส่วนร่วมในการบริหารจัดการทรัพยากรธรรมชาติและสิ่งแวดล้อม

ที่	โครงการ	วัตถุประสงค์	เป้าหมาย (ผลผลิตของโครงการ)	งบประมาณและที่มา			ผลลัพธ์ที่คาดว่าจะได้รับ	หน่วยงาน ที่รับผิดชอบ
				2551 (บาท)	2552 (บาท)	2553 (บาท)		
1	ก่อสร้างเตาเผาขยะ	เพื่อกำจัดขยะมูลฝอยของสถาน สงเคราะห์	ก่อสร้างเตาเผาขยะ ขนาดความจุ 1 ลบ.ม. จำนวน 1 แห่ง	-	300,000	-	รักษาภาพแวดล้อมและลด มลภาวะเป็นพิษ	กองช่าง
2	ส่งเสริมการพัฒนาเครือข่ายป่าชุมชน (1.1.7)	เพื่อสร้างจิตสำนึกให้แก่ประชาชน ในการดูแลรักษาป่าชุมชนภายใน จังหวัดนครสวรรค์	จัดอบรมและทัศนศึกษาดูงานให้แก่ ประชาชนที่ดูแลรักษาป่าชุมชน ในเขตจังหวัดนครสวรรค์	500,000	500,000	500,000	ประชาชนมีจิตสำนึกและได้ แลกเปลี่ยนความรู้ในการดูแล รักษาป่าไม้ในเขตชุมชน	กองช่าง
3	รณรงค์เนื่องในวันสิ่งแวดล้อมโลก	เพื่อสร้างจิตสำนึกและความตระหนัก ในการอนุรักษ์ทรัพยากรธรรมชาติและ สิ่งแวดล้อม	จัดประชุม/สัมมนาประชาชนและ เยาวชนผู้สนใจ	200,000	200,000	200,000	เยาวชนผู้สนใจมีจิตสำนึกและ ตระหนักในการอนุรักษ์ทรัพยากร ธรรมชาติและสิ่งแวดล้อมเพิ่มขึ้น	กองช่าง

4. ยุทธศาสตร์การบริหารจัดการทรัพยากรธรรมชาติสิ่งแวดล้อมและการท่องเที่ยวอย่างยั่งยืน

4.2 แนวทางการพัฒนาปรับปรุงภูมิทัศน์ที่เหมาะสมต่อสภาพแวดล้อมของชุมชน การวางและจัดทำผังเมืองรวม

ที่	โครงการ	วัตถุประสงค์	เป้าหมาย (ผลผลิตของโครงการ)	งบประมาณและที่มา			ผลลัพธ์ที่คาดว่าจะได้รับ	หน่วยงาน ที่รับผิดชอบ
				2551 (บาท)	2552 (บาท)	2553 (บาท)		
1	การจัดทำผังเมืองรวมจังหวัดนครสวรรค์	เพื่อให้มีผังเมืองรวมเป็นกรอบและ แนวทางในการพัฒนา อบจ.อย่าง มีระบบและทิศทาง	จัดทำผังเมืองรวมจังหวัดนครสวรรค์ จำนวน 1 ครั้ง	100,000	100,000	100,000	มีการพัฒนาพื้นที่ในเขตความ รับผิดชอบของ อบจ.อย่าง มีระบบและทิศทาง	กองช่าง
2	ฝึกอบรมการวางผังเมืองรวมให้แก่ ท้องถิ่น	เพื่ออบรมบุคลากรของท้องถิ่นให้มี ความรู้และสามารถจัดทำผังเมือง รวมได้	จัดฝึกอบรมบุคลากรท้องถิ่นด้าน การวางผังเมือง จำนวน 1 ครั้ง	100,000	100,000	100,000	บุคลากรของท้องถิ่นมีความรู้ ความสามารถในการจัดทำ ผังเมืองรวม	กองช่าง

4. ยุทธศาสตร์การบริหารจัดการทรัพยากรธรรมชาติสิ่งแวดล้อมและการท่องเที่ยวอย่างยั่งยืน

4.3 แนวทางการพัฒนาส่งเสริมและพัฒนาแหล่งท่องเที่ยวในจังหวัดนครสวรรค์ให้มีศักยภาพ

ที่	โครงการ	วัตถุประสงค์	เป้าหมาย (ผลผลิตของโครงการ)	งบประมาณและที่มา			ผลลัพธ์ที่คาดว่าจะได้รับ	หน่วยงาน ที่รับผิดชอบ
				2551 (บาท)	2552 (บาท)	2553 (บาท)		
1	ศึกษาความเหมาะสมและออกแบบรายละเอียดระบบรวบรวมและบำบัดน้ำเสียในโครงการพัฒนาบึงบอระเพ็ด (1.2.2)	เพื่อว่าจ้างที่ปรึกษาดำเนินการศึกษารายละเอียดระบบรวบรวมและบำบัดน้ำเสียในโครงการพัฒนาบึงบอระเพ็ด	ว่าจ้างที่ปรึกษาดำเนินการศึกษาตามโครงการดังกล่าว	1,500,000	-	-	โครงการพัฒนาบึงบอระเพ็ด มีระบบรวบรวมและบำบัดน้ำเสีย	กองช่าง
2	ก่อสร้างอาคารพิพิธภัณฑสถานแห่งชาติถ้ำเพชร (วนอุทยานถ้ำเพชร-ถ้ำทอง) ตำบลตาคูลี อำเภอตากาลี จังหวัดนครสวรรค์	เพื่อเป็นสถานที่ท่องเที่ยวของอำเภอ และเป็นการส่งเสริมการท่องเที่ยวในระดับจังหวัด	ก่อสร้างอาคารพิพิธภัณฑสถานแห่งชาติถ้ำเพชร ขนาดกว้าง 8 เมตร ยาว 20 เมตร ตามแบบที่ อบจ.กำหนด	-	1,500,000	-	มีสถานที่ท่องเที่ยวของอำเภอ และเป็นการส่งเสริมการท่องเที่ยวในระดับจังหวัด	กองช่าง
3	ขุดลอกคลองรอบคลองรัตนโกสินทร์ เมืองทราวดี หมู่ที่ 2-12 ตำบลจันเสน อำเภอตากาลี จังหวัดนครสวรรค์	เพื่อเป็นสถานที่ท่องเที่ยวของอำเภอ และเป็นการส่งเสริมการท่องเที่ยวในระดับจังหวัด	ขุดลอกคลอง กว้าง 9 เมตร ยาว 3,000 เมตร ลึก 3 เมตร พร้อมก่อสร้างสะพานข้าม จำนวน 3 สะพาน ตามแบบที่ อบจ.กำหนด	-	1,000,000	-	มีสถานที่ท่องเที่ยวของอำเภอ และเป็นการส่งเสริมการท่องเที่ยวในระดับจังหวัด	กองช่าง

4. ยุทธศาสตร์การบริหารจัดการทรัพยากรธรรมชาติสิ่งแวดล้อมและการท่องเที่ยวอย่างยั่งยืน

4.3 แนวทางการพัฒนาส่งเสริมและพัฒนาแหล่งท่องเที่ยวในจังหวัดนครสวรรค์ให้มีศักยภาพ

ที่	โครงการ	วัตถุประสงค์	เป้าหมาย (ผลผลิตของโครงการ)	งบประมาณและที่มา			ผลลัพธ์ที่คาดว่าจะได้รับ	หน่วยงาน ที่รับผิดชอบ
				2551 (บาท)	2552 (บาท)	2553 (บาท)		
4	ฝึกอบรมสัมมนาทัศนศึกษาและดูงานเกี่ยวกับการพัฒนาศักยภาพการท่องเที่ยว (1.1.10)	อบรมให้ความรู้ด้านธุรกิจการท่องเที่ยว การบริหารจัดการและพัฒนาแหล่งท่องเที่ยว	1.จัดอบรมอาสาสมัครมัคคุเทศน์ด้านการท่องเที่ยวจังหวัดนครสวรรค์ 2.แหล่งท่องเที่ยวที่สำคัญในจังหวัดนครสวรรค์ได้รับการพัฒนาและได้รับความนิยมจากนักท่องเที่ยว	300,000	300,000	300,000	1.จังหวัดนครสวรรค์มีบุคลากรผู้มีความรู้และแนะนำเกี่ยวกับสถานที่ท่องเที่ยวในจังหวัดนครสวรรค์ได้ 2.บุคลากร อบจ.นครสวรรค์มีความรู้ ความเข้าใจ สามารถปฏิบัติงานได้อย่างมีประสิทธิภาพ	กองกิจการ พาณิชย์
5	ส่งเสริมการท่องเที่ยวบึงบอระเพ็ดและส่งเสริมการท่องเที่ยวจังหวัดนครสวรรค์ (1.3.1)	เพื่อส่งเสริมการท่องเที่ยวบึงบอระเพ็ดและเขาหน่อ-เขาแก้ว	1. จัดกิจกรรมการท่องเที่ยวบึงบอระเพ็ดในวันหยุด "ครอบครัวสุขสันต์วันอาทิตย์" และอื่นๆ 2. จัดกิจกรรมโรยตัวปีนหน้าผาแหล่งท่องเที่ยว เขาหน่อ-เขาแก้วและอื่น ๆ	4,000,000	4,000,000	4,000,000	นักท่องเที่ยวมาเที่ยวบึงบอระเพ็ดและเขาหน่อ-เขาแก้วเพิ่มมากขึ้น	กองกิจการ พาณิชย์
6	ปรับปรุงภูมิทัศน์แหล่งท่องเที่ยวจังหวัดนครสวรรค์	เพื่อให้นักท่องเที่ยวได้รับความพึงพอใจในการบริการ	ก่อสร้างโครงสร้างพื้นฐาน ปรับปรุงภูมิทัศน์จัดสถานที่การแสดงและพื้นที่อำนวยความสะดวกแก่นักท่องเที่ยว	-	1,000,000	1,000,000	มีนักท่องเที่ยวในจังหวัดนครสวรรค์เพิ่มขึ้น	กองกิจการ พาณิชย์

4. ยุทธศาสตร์การบริหารจัดการทรัพยากรธรรมชาติสิ่งแวดล้อมและการท่องเที่ยวอย่างยั่งยืน

4.3 แนวทางการพัฒนาส่งเสริมและพัฒนาแหล่งท่องเที่ยวในจังหวัดนครสวรรค์ให้มีศักยภาพ

ที่	โครงการ	วัตถุประสงค์	เป้าหมาย (ผลผลิตของโครงการ)	งบประมาณและที่มา			ผลลัพธ์ที่คาดว่าจะได้รับ	หน่วยงาน ที่รับผิดชอบ
				2551 (บาท)	2552 (บาท)	2553 (บาท)		
7	โครงการประชาสัมพันธ์กิจกรรมการท่องเที่ยวของจังหวัดนครสวรรค์ (1.1.9)	1. แนะนำสถานที่ท่องเที่ยวจังหวัดนครสวรรค์ 2. ให้ข้อมูลสำคัญเกี่ยวกับจังหวัดนครสวรรค์ เช่น ร้านอาหาร ที่พัก คู่มือการท่องเที่ยว จังหวัดนครสวรรค์ ฯลฯ	จัดทำแผ่นพับ แผ่นป้าย เอกสารต่างๆ ประชาสัมพันธ์ด้านการท่องเที่ยว จัดทำคู่มือแนะนำสิ่งที่น่าสนใจของจังหวัดนครสวรรค์ รวมทั้งประชาสัมพันธ์การท่องเที่ยวผ่านสื่อต่างๆ เช่น วิทยุ โทรทัศน์ สื่อสิ่งพิมพ์ต่างๆ	5,200,000	5,200,000	5,200,000	ประชาชนได้รับความรู้ข้อมูลแหล่งท่องเที่ยวจังหวัดนครสวรรค์	กองกิจการ พาณิชย์
8	โครงการปรับปรุงระบบไฟฟ้าและแสงสว่างภายในบึงบอระเพ็ด	เพื่อให้เกิดความปลอดภัยในชีวิตและทรัพย์สินของราชการและนักท่องเที่ยว	ปรับปรุงระบบไฟฟ้าและแสงสว่าง เช่น โคมไฟฟ้า สายไฟฟ้า	-	200,000	200,000	มีนักท่องเที่ยวจังหวัดนครสวรรค์เพิ่มขึ้น	กองกิจการ พาณิชย์
9	โครงการก่อสร้าง/ปรับปรุงระบบประปาศูนย์บริการนักท่องเที่ยวบึงบอระเพ็ด	เพื่อให้การปฏิบัติงานให้บริการมีประสิทธิภาพ	1.ปรับปรุงระบบประปาที่มีประสิทธิภาพเพื่อบริการนักท่องเที่ยว 2.ก่อสร้างระบบประปาเพื่อบริการนักท่องเที่ยว	-	2,520,000	-	ประชาชนผู้ใช้บริการได้รับความพึงพอใจ	กองกิจการ พาณิชย์
				-	-	4,000,000		

4. ยุทธศาสตร์การบริหารจัดการทรัพยากรธรรมชาติสิ่งแวดล้อมและการท่องเที่ยวอย่างยั่งยืน

4.3 แนวทางการพัฒนาส่งเสริมและพัฒนาแหล่งท่องเที่ยวในจังหวัดนครสวรรค์ให้มีศักยภาพ

			เป้าหมาย	งบประมาณและที่มา	ผลลัพธ์ที่คาดว่าจะได้รับ	หน่วยงาน
--	--	--	----------	------------------	--------------------------	----------

ที่	โครงการ	วัตถุประสงค์	(ผลผลิตของโครงการ)	2551	2552	2553	จะได้รับ	ที่รับผิดชอบ
				(บาท)	(บาท)	(บาท)		
10	โครงการปรับปรุงบ่อเพาะพันธุ์ปลา	เพื่อให้บ่อเพาะพันธุ์ปลาให้อยู่ในสภาพดี พร้อมใช้งาน	ปรับปรุงโรงเพาะฟักพันธุ์ปลาในพื้นที่ 60 ไร่	-	500,000	500,000	อบจ.นครสวรรค์ มีแหล่งเพาะพันธุ์ปลา, ส่งเสริมด้านการเรียนรู้พันธุ์ปลาที่มีศักยภาพ	กองกิจการพาณิชย์
11	โครงการพัฒนาแหล่งเพาะพันธุ์ปลาน้ำจืดบึงบอระเพ็ด	เพื่อส่งเสริมให้ประชาชนมีแหล่งเพาะพันธุ์ปลา มีรายได้จากการเพาะเลี้ยงพันธุ์ปลา	เป็นค่าใช้จ่ายในการดำเนินการตามโครงการพัฒนาแหล่งเพาะพันธุ์ปลาน้ำจืดบึงบอระเพ็ด	-	1,000,000	1,000,000	เป็นตลาดกลางการค้าปลาน้ำจืดของประเทศ	กองกิจการพาณิชย์
12	โครงการจัดซื้อครุภัณฑ์สำหรับใช้ในกิจกรรมส่งเสริมการท่องเที่ยวจังหวัดนครสวรรค์ (1.1.17) , (2.1.1) , (2.1.5) , (2.1.8) , (2.1.9) , (2.1.10) , (2.1.11) , (2.1.12) , (2.1.15) , (2.1.17) , (2.1.18) , (1.1.23)	จัดบริการแหล่งท่องเที่ยวบึงบอระเพ็ด	1. จัดซื้อเรือคายัค จำนวน 4 ลำ 2. จัดซื้อรถมินิบัส จำนวน 2 คัน 3. จัดซื้อเครื่องปรับอากาศ และค่าติดตั้ง จำนวน 4 เครื่อง 4. จัดซื้อกล่องส่องนก จำนวน 20 ตัว 5. จัดซื้อตู้ทำน้ำร้อนน้ำเย็น จำนวน 1 เครื่อง 6. จัดซื้ออุปกรณ์เครื่องนอน จำนวน 100 ชุด 7. โต๊ะสแตนเลส จำนวน 1 ตัว	80,000 5,000,000 98,000 120,000 6,300 190,000 6,200	- - - - - - -	- - - - - - -	แหล่งท่องเที่ยวต่างๆ มีครุภัณฑ์ที่ทันสมัยในการจัดบริการแก่นักท่องเที่ยว	กองกิจการพาณิชย์

4. ยุทธศาสตร์การบริหารจัดการทรัพยากรธรรมชาติและสิ่งแวดล้อมและการท่องเที่ยวอย่างยั่งยืน

4.3 แนวทางการพัฒนาส่งเสริมและพัฒนาแหล่งท่องเที่ยวในจังหวัดนครสวรรค์ให้มีศักยภาพ

ที่	โครงการ	วัตถุประสงค์	เป้าหมาย (ผลผลิตของโครงการ)	งบประมาณและที่มา			ผลลัพธ์ที่คาดว่าจะได้รับ	หน่วยงานที่รับผิดชอบ
				2551	2552	2553		

				(บาท)	(บาท)	(บาท)		
			8. จัดซื้อมอเตอร์ไซค์ ขนาด 125 cc. จำนวน 2 คัน	-	-	80,000		
			9. ตู้แช่อาหาร ขนาด 20 คิวบิกฟุต จำนวน 1 ตู้	25,000	-	-		
			10. จัดซื้อรถยนต์กระบะบรรทุกดีเซล ขับเคลื่อน 2 ล้อ แคป จำนวน 1 คัน	520,000	-	-		
			11. จัดซื้อเครื่องเล่นดีวีดี จำนวน 1 เครื่อง	3,830	-	-		
			12. จัดซื้อวัสดุน้ำมันเชื้อเพลิง และหล่อลื่น	2,000,000	-	-		
			13. จัดซื้อถังบรรจุก๊าซออกซิเจน จำนวน 4 ถัง	-	30,000	-		
			14. จัดซื้อเครื่องอัดอากาศ จำนวน 1 เครื่อง	-	300,000	-		
			15. จัดซื้อตู้พักไข่ ระบบมือกล จำนวน 1 ตู้	-	9,000	-		
			16. จัดซื้อตู้พักไข่ ระบบอัตโนมัติ จำนวน 1 ตู้	-	16,800	-		

4. ยุทธศาสตร์การบริหารจัดการทรัพยากรธรรมชาติสิ่งแวดล้อมและการท่องเที่ยวอย่างยั่งยืน

4.3 แนวทางการพัฒนาส่งเสริมและพัฒนาแหล่งท่องเที่ยวในจังหวัดนครสวรรค์ให้มีศักยภาพ

ที่	โครงการ	วัตถุประสงค์	เป้าหมาย (ผลผลิตของโครงการ)	งบประมาณและที่มา			ผลลัพธ์ที่คาดว่าจะได้รับ	หน่วยงาน ที่รับผิดชอบ
				2551 (บาท)	2552 (บาท)	2553 (บาท)		

			17.จัดซื้อตู้สาขาโทรศัพท์ จำนวน 1 ตู้	40,000	260,000	-		
			18. จัดทำตู้ปลาพร้อมอุปกรณ์ ขาดัง จำนวน 20 ตู้	-	120,000	-		
			19. CCTV เพื่อใช้รักษาความปลอดภัย พลอดภัยทรัพย์สินทางราชการใน บึงบอระเพ็ด	-	100,000	-		
			20.จัดซื้อรถจักรยาน จำนวน 20 คัน	-	216,000	-		
			21. จัดซื้อเครื่องมัลติมีเดีย โปรเจคเตอร์ จำนวน 1 เครื่อง	-	120,000	-		
			22. จัดซื้อชุดประดาน้ำ จำนวน 2 ชุด	-	180,000	-		
			23. จัดซื้อเครื่องปั๊มจุ่มไฟฟ้า จำนวน 35 ตัว	-	110,000	-		
			24. จัดซื้อถังไฟเบอร์ จำนวน 1 ใบ	-	4,000	-		
			25. จัดซื้อเครื่องสูบน้ำ จำนวน 8 ตัว	-	42,000	-		
			26. จัดซื้อเครื่องเป่าลม จำนวน 13 เครื่อง	-	260,000	-		
			27. จัดซื้อเครื่องอัดอากาศ จำนวน 2 ชุด	-	4,000	-		

4. ยุทธศาสตร์การบริหารจัดการทรัพยากรธรรมชาติสิ่งแวดล้อมและการท่องเที่ยวอย่างยั่งยืน

4.3 แนวทางการพัฒนาส่งเสริมและพัฒนาแหล่งท่องเที่ยวในจังหวัดนครสวรรค์ให้มีศักยภาพ

ที่	โครงการ	วัตถุประสงค์	เป้าหมาย (ผลผลิตของโครงการ)	งบประมาณและที่มา			ผลลัพธ์ที่คาดว่าจะได้รับ	หน่วยงาน ที่รับผิดชอบ
				2551 (บาท)	2552 (บาท)	2553 (บาท)		
13	พัฒนาขีดความสามารถด้านการแข่งขัน	เพื่อพัฒนาขีดความสามารถในการ	จัดสัมมนาผู้ประกอบการที่ทำธุรกิจ	500,000	500,000	500,000	ผู้ประกอบการได้มีโอกาสศึกษา	กองกิจการ

<p>ให้กับผู้ประกอบการที่เกี่ยวข้องกับธุรกิจท่องเที่ยว การค้าและบริการในจังหวัดนครสวรรค์ (1.2.1)</p>	<p>แข่งขันให้สูงขึ้นและส่งเสริมให้เกิดความร่วมมือระหว่างภาครัฐ ภาคเอกชนและภาคประชาชนในการพัฒนาจังหวัดนครสวรรค์</p>	<p>ด้านโรงแรม ร้านอาหาร ร้านขายของฝาก มินิมาร์ท สถานีบริการน้ำมันหรือธุรกิจอื่นๆ ที่เกี่ยวข้องในจังหวัดนครสวรรค์</p>				<p>และเรียนรู้แนวทางและวิธีการบริหารงานจากองค์กรในระดับมืออาชีพ</p>	<p>พาณิชย์</p>
---	--	--	--	--	--	---	----------------

รายละเอียดโครงการพัฒนา
แผนพัฒนาสามปี (พ.ศ.2551 - 2553)
องค์การบริหารส่วนจังหวัดนครสวรรค์

5. ยุทธศาสตร์การเสริมสร้างธรรมาภิบาลและการบริหารจัดการบ้านเมืองที่ดี

5.1 แนวทางการพัฒนาส่งเสริมบุคลากรให้มีคุณธรรม จริยธรรมและมีประสิทธิภาพ

ที่	โครงการ	วัตถุประสงค์	เป้าหมาย (ผลผลิตของโครงการ)	งบประมาณและที่มา			ผลลัพธ์ที่คาดว่าจะได้รับ	หน่วยงาน ที่รับผิดชอบ
				2551 (บาท)	2552 (บาท)	2553 (บาท)		
1	อบรมเชิงปฏิบัติการจัดทำแผนพัฒนาและติดตามประเมินผลขององค์กรปกครองส่วนท้องถิ่น (2.1.10)	เพื่อให้ผู้อบรมสามารถนำไปปฏิบัติในรูปแบบและแนวทางเดียวกันทั้งจังหวัดนครสวรรค์	จัดอบรมเชิงปฏิบัติการให้แก่ผู้บริหารองค์กรปกครองส่วนท้องถิ่นข้าราชการ พนักงานขององค์กรปกครองส่วนท้องถิ่น	400,000	400,000	400,000	ผู้อบรมสามารถนำไปปฏิบัติในรูปแบบและแนวทางเดียวกันทั้งจังหวัดนครสวรรค์	กองแผนฯ
2	ฝึกอบรมด้าน IT และระบบสารสนเทศ (2.1.11)	เพื่อให้มีทักษะความรู้ ความเข้าใจในด้านเทคโนโลยีและการสื่อสาร	ฝึกอบรมให้แก่สมาชิกสภา อบจ. ข้าราชการ, ลูกจ้าง, พนักงานจ้าง จำนวน 100 คน	200,000	200,000	200,000	บุคลากรมีทักษะความรู้ ความเข้าใจ ในด้านเทคโนโลยีและสื่อสาร	กองแผนฯ

5. ยุทธศาสตร์การเสริมสร้างธรรมาภิบาลและการบริหารจัดการบ้านเมืองที่ดี

5.1 แนวทางการพัฒนาส่งเสริมบุคลากรให้มีคุณธรรม จริยธรรมและมีประสิทธิภาพ

ที่	โครงการ	วัตถุประสงค์	เป้าหมาย (ผลผลิตของโครงการ)	งบประมาณและที่มา			ผลลัพธ์ที่คาดว่าจะได้รับ	หน่วยงาน ที่รับผิดชอบ
				2551 (บาท)	2552 (บาท)	2553 (บาท)		
3	สัมมนา ฝึกอบรม ทักษะศึกษา และดูงาน ของ อบจ.นครสวรรค์ (1.1.8)	เพื่อให้ผู้เข้ารับการสัมมนาฝึกอบรม ได้รับความรู้ ความเข้าใจ ตลอดจนปรับ พฤติกรรมในการทำงานให้เกิด ประสิทธิภาพและประสิทธิผลและ เสริมสร้างวิสัยทัศน์ให้ก้าวไกลด้านต่างๆ	- จัดการสัมมนา และ/หรือเข้าร่วม สัมมนา ฝึกอบรมดูงานให้แก่สมาชิก สภาอบจ.สมาชิกสภาท้องถิ่น ผู้บริหารของจังหวัด ผู้นำท้องถิ่น ผู้บริหารงาน อบจ. เจ้าหน้าที่ท้องถิ่น นายก อบจ. รองนายก อบจ. ที่ปรึกษา นายก อบจ. เลขานุการ นายก อบจ.ข้าราชการ ลูกจ้างและ พนักงานจ้างของ อบจ.นครสวรรค์ โดยการบรรยายให้ความรู้ แลกเปลี่ยนความคิดเห็น - เดินทางไปดูงานที่ อบจ.ที่ศึกษา ดูงานตามกำหนดระยะเวลา ที่กำหนด	6,300,000	6,300,000	6,300,000	ผู้เข้ารับการอบรมได้รับ ความรู้ ความเข้าใจ สามารถ ปรับพฤติกรรมการทำงานให้เป็น แนวทางที่ถูกต้อง รวดเร็ว เป็น ประโยชน์ต่อประชาชน และ ท้องถิ่นโดยส่วนรวม	กองกิจการสภาฯ

5. ยุทธศาสตร์การเสริมสร้างธรรมาภิบาลและการบริหารจัดการบ้านเมืองที่ดี

5.1 แนวทางการพัฒนาส่งเสริมบุคลากรให้มีคุณธรรม จริยธรรมและมีประสิทธิภาพ

ที่	โครงการ	วัตถุประสงค์	เป้าหมาย (ผลผลิตของโครงการ)	งบประมาณและที่มา			ผลลัพธ์ที่คาดว่าจะได้รับ	หน่วยงาน ที่รับผิดชอบ
				2551 (บาท)	2552 (บาท)	2553 (บาท)		
4	ฝึกอบรมและสัมมนาผู้บริหาร ข้าราชการ ลูกจ้างประจำ และพนักงานจ้างขององค์การบริหารส่วนจังหวัด 2.1.11	- เพื่อให้บุคลากรของ อบจ.มีความรู้เพิ่มขึ้นและนำมาเพิ่มประสิทธิภาพการปฏิบัติงานให้แก่บุคลากร - เพื่อส่งเสริมให้เกิดความรักความสามัคคีในการปฏิบัติงาน	จัดอบรมให้แก่บุคลากรใน อบจ. นครสวรรค์	500,000	500,000	500,000	บุคลากรของ อบจ.นครสวรรค์ มีประสิทธิภาพในการปฏิบัติงาน	สำนักปลัดฯ
5	ฝึกอบรมภาษาอังกฤษสำหรับผู้บริหาร ผู้ช่วยผู้บริหาร ข้าราชการ ลูกจ้างประจำ และพนักงานจ้างขององค์การบริหารส่วนจังหวัด 2.1.12	เพื่อให้บุคลากรใน อบจ.มีความรู้ทางด้านภาษาเพิ่มขึ้นและนำมาใช้ปฏิบัติงานได้อย่างมีประสิทธิภาพ	เป็นค่าใช้จ่ายในการฝึกอบรมผู้บริหาร ผู้ช่วยผู้บริหาร ข้าราชการ ลูกจ้างประจำและพนักงานจ้างในด้านภาษาอังกฤษตามที่กรมส่งเสริมการปกครองท้องถิ่นกำหนด	300,000	300,000	300,000	บุคลากรของ อบจ.นครสวรรค์มีความรู้ทางด้านภาษาเพิ่มขึ้นและนำมาใช้ปฏิบัติงานได้อย่างมีประสิทธิภาพ	สำนักปลัดฯ

5. ยุทธศาสตร์การเสริมสร้างธรรมาภิบาลและการบริหารจัดการบ้านเมืองที่ดี

5.2 แนวทางการพัฒนาส่งเสริมประชาธิปไตยและเสริมสร้างความเข้มแข็งของกระบวนการประชาสังคมในการบริหารจัดการท้องถิ่น

ที่	โครงการ	วัตถุประสงค์	เป้าหมาย (ผลผลิตของโครงการ)	งบประมาณและที่มา			ผลลัพธ์ที่คาดว่าจะได้รับ	หน่วยงาน ที่รับผิดชอบ
				2551 (บาท)	2552 (บาท)	2553 (บาท)		
1	อบจ. สัจจร (1.4.1)	1. เพื่อนำบริการของอบจ. และหน่วยงานอื่น ๆ ไปบริการประชาชน 2. เพื่อเป็นการรับทราบปัญหาความเดือดร้อนของประชาชน 3. เพื่อเป็นการสร้างการมีส่วนร่วมของภาครัฐและประชาชน 4. เพื่อเป็นการสงเคราะห์ช่วยเหลือแก่กลุ่มประชาชนที่ยากจนและด้อยโอกาส	1. นำบริการภาครัฐและเอกชนประมาณ 10 หน่วยงานไปให้บริการแก่ประชาชนในพื้นที่แต่ละอำเภอเดือนละ 1 ครั้ง รวม 13 อำเภอ และ 2 กิ่งอำเภอ 2. นำเครื่องยังชีพ เช่น ข้าวสาร อาหารแห้ง เพื่อส่งเคราะห์แก่ประชาชนและผู้ด้อยโอกาส ครั้งละ 500 ชุด 3. จัดเวทีสภาประชาชนเพื่อสนทนากับประชาชนที่เกี่ยวกับเรื่องปัญหาความเดือดร้อน ความต้องการของประชาชน เพื่อหาทางแก้ไขและช่วยเหลือ	1,740,000	1,740,000	1,740,000	1. ประชาชนในพื้นที่ห่างไกลได้รับและบริการภาครัฐอย่างสะดวกและช่วยประหยัดค่าใช้จ่าย 2. ได้รับทราบถึงปัญหาความเดือดร้อนของประชาชนและสามารถหาทางแก้ไขปัญหาความเดือดร้อนได้ทันทั่วทั้งที่ 3. ประชาชนมีคุณภาพชีวิตและมีคุณภาพชีวิตที่ดี 4. เพื่อให้เกิดความร่วมมือในการปฏิบัติงานของส่วนราชการ 5. ประชาชนมีความรู้ความเข้าใจเกี่ยวกับการปกครองในระบอบประชาธิปไตยเพิ่มมากขึ้น	กองกิจการสภาฯ

5. ยุทธศาสตร์การเสริมสร้างธรรมาภิบาลและการบริหารจัดการบ้านเมืองที่ดี

5.2 แนวทางการพัฒนาส่งเสริมประชาธิปไตยและเสริมสร้างความเข้มแข็งของกระบวนการประชาสังคมในการบริหารจัดการท้องถิ่น

			เป้าหมาย	งบประมาณและที่มา	ผลลัพธ์ที่คาดว่าจะได้รับ	หน่วยงาน
--	--	--	----------	------------------	--------------------------	----------

ที่	โครงการ	วัตถุประสงค์	(ผลผลิตของโครงการ)	2551	2552	2553	จะได้รับ	ที่รับผิดชอบ
				(บาท)	(บาท)	(บาท)		
2	เลือกตั้งสมาชิกสภา อบจ. และ/หรือ นายก อบจ. (1.1.4)	เพื่อดำเนินการเลือกตั้งสมาชิกสภา อบจ. และ/หรือ นายก อบจ.	เพื่อจัดการเลือกตั้งสมาชิกสภา อบจ. และ/หรือ นายก อบจ. - ค่าตอบแทน จำนวน 9,000,000 บาท - ค่าใช้สอย จำนวน 10,000,000 บาท - ค่าวัสดุ จำนวน 20,000,000 บาท - ค่าสาธารณูปโภค จำนวน 1,000,000 บาท	40,000,000	1,000,000	1,000,000	เพื่อให้การเลือกตั้งสมาชิกสภา อบจ. และ/หรือ นายก อบจ. เป็นไปด้วยความเรียบร้อย	กิจการสภา
3	จัดอบรมและศึกษาดูงานประชาชน ให้มีความรู้ความเข้าใจในกระบวนการประชาธิปไตย และแนวทางการมีส่วนร่วม ทั้งในระดับชาติ และระดับท้องถิ่น (1.1.16)	เพื่อเผยแพร่ความรู้ความเข้าใจให้แก่ประชาชนภายในจังหวัดนครสวรรค์ ได้มีความเข้าใจเกี่ยวกับกระบวนการประชาธิปไตยและแนวทางการมีส่วนร่วม ทั้งในระดับชาติและระดับท้องถิ่นได้อย่างถูกต้อง	จัดการฝึกอบรมให้ความรู้และศึกษาดูงานให้แก่ประชาชนเพื่อให้ประชาชนมีความรู้ความเข้าใจในกระบวนการประชาธิปไตย และแนวทางการมีส่วนร่วม	1,000,000	1,000,000	1,000,000	ประชาชนภายในจังหวัดนครสวรรค์มีความรู้และความเข้าใจในกระบวนการประชาธิปไตยและแนวทางการมีส่วนร่วมได้อย่างถูกต้องและเพิ่มมากขึ้น	กิจการสภา

5. ยุทธศาสตร์การเสริมสร้างธรรมาภิบาลและการบริหารจัดการบ้านเมืองที่ดี

5.2 แนวทางการพัฒนาส่งเสริมประชาธิปไตยและเสริมสร้างความเข้มแข็งของกระบวนการประชาสังคมในการบริหารจัดการท้องถิ่น

ที่	โครงการ	วัตถุประสงค์	เป้าหมาย (ผลผลิตของโครงการ)	งบประมาณและที่มา			ผลลัพธ์ที่คาดว่าจะได้รับ	หน่วยงานที่รับผิดชอบ
				2551	2552	2553		

				(บาท)	(บาท)	(บาท)		
4	รายการวิทยุ อบจ. พบประชาชน (1.4.3)	เพื่อเผยแพร่ข้อมูลข่าวสารให้ประชาชนได้รับรู้เกี่ยวกับ อบจ. นครสวรรค์	เผยแพร่ข้อมูลข่าวสาร เกี่ยวกับภารกิจของ อบจ. ผ่านสื่อวิทยุ และประชาชนสามารถสอบถามข้อข้องใจหรือเป็นช่องทางร้องทุกข์ต่อ อบจ. ได้	300,000	300,000	300,000	ประชาชนได้รับฟังข้อมูล ข่าวสารของ อบจ. ที่ถูกต้อง เกิดความเข้าใจ และ อบจ. มีภาพลักษณ์ที่ดีในสายตาประชาชน	กิจการสภาฯ
5	อบจ. สนทนากับประชาชน (1.4.2)	1. เพื่อเป็นการเพิ่มช่องทางในการรับแจ้งปัญหาความเดือดร้อนในเรื่องต่าง ๆ ของประชาชนโดยการสนทนาพูดคุยกับประชาชนโดยตรง 2. เพื่อให้เกิดการประสานงานกับหน่วยงานต่าง ๆ ที่เกี่ยวข้องในการแก้ไขปัญหาความเดือดร้อนของประชาชนได้ทันต่อเหตุการณ์ 3. เพื่อเป็นการประชาสัมพันธ์ภารกิจและดำเนินการของ อบจ.นครสวรรค์ ให้ประชาชนได้รับทราบ	1. กำหนดรูปแบบการสนทนากับประชาชนเพื่อให้ทราบถึงบทบาทหน้าที่และผลงานของ อบจ. นครสวรรค์เพื่อให้ประชาชนได้รับทราบ 2. ประสานงานกับ อบต.ในจังหวัด นครสวรรค์เพื่อประสานกับประชาชนผู้เดือดร้อนในการชี้แจงปัญหาความเดือดร้อนต่าง ๆ ที่เกี่ยวข้องกับภารกิจบทบาทอำนาจหน้าที่ของ อบจ. นครสวรรค์	728,000	728,000	728,000	1. ประชาชนมีความรู้ความเข้าใจต่อบทบาทหน้าที่และผลงานจากการพัฒนาท้องถิ่นใต้การบริหารงานของ อบจ. นครสวรรค์ 2. ประชาชนได้มีส่วนร่วมในการพัฒนาท้องถิ่นโดยการสนทนากับ อบจ. โดยตรงเพื่อจะได้รับทราบปัญหาความเดือดร้อนพร้อมทั้งแก้ไขปัญหาได้อย่างเร่งด่วนและตรงจุด	กิจการสภาฯ

5. ยุทธศาสตร์การเสริมสร้างธรรมาภิบาลและการบริหารจัดการบ้านเมืองที่ดี

5.2 แนวทางการพัฒนาส่งเสริมประชาธิปไตยและเสริมสร้างความเข้มแข็งของกระบวนการประชาสังคมในการบริหารจัดการท้องถิ่น

ที่	โครงการ	วัตถุประสงค์	เป้าหมาย (ผลผลิตของโครงการ)	งบประมาณและที่มา			ผลลัพธ์ที่คาดว่าจะได้รับ	หน่วยงาน ที่รับผิดชอบ
				2551 (บาท)	2552 (บาท)	2553 (บาท)		

6	ฝึกอบรมกฎหมายและการเมืองไทย ในยุคปฏิรูป	เพื่อเผยแพร่ให้ประชาชนได้มีความรู้ เกี่ยวกับกฎหมายที่ประชาชนควรรู้ สิทธิหน้าที่ของพลเมืองชาวไทย	จัดฝึกอบรมให้ความรู้แก่ประชาชน จำนวน 500 คน	-	200,000	200,000	ประชาชนได้มีความรู้ความเข้าใจ ด้านกฎหมายที่ประชาชนควรรู้ และสิทธิหน้าที่ พลเมือง ประชาชนชาวไทย	กิจการสภาฯ
7	วิทยุชุมชนของ อบจ.นครสวรรค์ 2.2.1	เพื่อเผยแพร่ข้อมูลข่าวสารให้ประชาชน ได้รับรู้เกี่ยวกับ อบจ.นครสวรรค์	เป็นค่าใช้จ่ายในการจัดทำโครงการ วิทยุชุมชน ของ อบจ.	180,000	180,000	180,000	ประชาชนมีความเข้าใจและได้ รับรู้ข่าวสารเกี่ยวกับ อบจ.	สำนักปลัดฯ
8	ประชาสัมพันธ์กิจกรรม อบจ.นครสวรรค์ 2.2.2	เพื่อเผยแพร่ข้อมูลข่าวสารให้ประชาชน ได้รับการดำเนินกิจกรรมของ อบจ. นครสวรรค์	เป็นค่าใช้จ่ายในการจัดทำโครงการ ประชาสัมพันธ์กิจกรรมของ อบจ. เช่นการจัดทำข่าวและประชาสัมพันธ์ ข้อมูลข่าวสารการดำเนินกิจกรรม ของ อบจ. สัปดาห์ละ 1 ครั้ง	172,000	172,000	172,000	ประชาชนมีความเข้าใจและได้ รับรู้การดำเนินกิจกรรมของอบจ.	สำนักปลัดฯ
9	จัดประชุมเชิงปฏิบัติการในการ จัดทำแผนพัฒนาสามปี (พ.ศ. 2552-2554) (2.1.9)	เพื่อรับทราบปัญหาความต้องการ ของประชาชนได้อย่างแท้จริง และ เพื่อส่งเสริมให้ประชาชนเห็นความ สำคัญในการจัดทำประชาคม	จัดประชุมเชิงปฏิบัติการในการ จัดทำที่ประชาคมทุกระดับ ได้แก่ระดับตำบล อำเภอและจังหวัด	700,000	700,000	700,000	อบจ.สามารถแก้ไขปัญหาความ ต้องการของประชาชนได้อย่าง ถูกต้อง และประชาชนให้ความ สำคัญในการจัดทำประชาคม	กองแผนฯ

5. ยุทธศาสตร์การเสริมสร้างธรรมาภิบาลและการบริหารจัดการบ้านเมืองที่ดี

5.2 แนวทางการพัฒนาส่งเสริมประชาธิปไตยและเสริมสร้างความเข้มแข็งของกระบวนการประชาสังคมในการบริหารจัดการท้องถิ่น

ที่	โครงการ	วัตถุประสงค์	เป้าหมาย (ผลผลิตของโครงการ)	งบประมาณและที่มา			ผลลัพธ์ที่คาดว่าจะได้รับ	หน่วยงาน ที่รับผิดชอบ
				2551 (บาท)	2552 (บาท)	2553 (บาท)		
10	จัดตั้งศูนย์เครือข่ายเพื่อแก้ไขปัญหา	1. เพื่อส่งเสริมความเข้มแข็งให้กับ	จัดกิจกรรมต่าง ๆ ดังนี้	200,000	200,000	200,000	1. อบต. มีความเข้มแข็งโดย	กองแผนฯ

และส่งเสริมการมีส่วนร่วมในการพัฒนาท้องถิ่นหรือ Clinic Center (2.2.2)	องค์กรปกครองส่วนท้องถิ่น โดยเน้นการเรียนรู้ซึ่งกันและกันระหว่างส่วนราชการ, สถาบันทางการศึกษา องค์กรปกครองส่วนท้องถิ่น หน่วยงานเอกชน, ประชาชนในพื้นที่	2. เป็นศูนย์กลางการประสานการปฏิบัติขององค์กรปกครองส่วนท้องถิ่น ในการแก้ไขปัญหาของประชาชน	<ol style="list-style-type: none"> 1. ฝึกอบรมกฎหมายมหาชน 2. ส่งเสริมคุณธรรม จริยธรรม 3. พัฒนาทักษะชีวิต ด้านเอดส์ 4. ส่งเสริมกีฬาต้านยาเสพติด 5. อบรมการป้องกันอัคคีภัย 6. ฝึกอบรมออกมทรัพย์ 1 วัน 1 บาท 7. ป้องกันโรค : อสม. น้อยตามรอยลูกน้ำ ทำลายแหล่งเพาะพันธุ์ยุง 8. อบรมการเรียนรู้ธรรมชาติ : สร้างบ้านด้วยดิน 9. อบรมจิตอาสาช่วยเหลือและดูแลผู้สูงอายุ 10. อบรมการอนุรักษ์สิ่งแวดล้อม: ชยะสร้างคน ปลุกต้นไม้ 1 คน 1 ต้นกล้า 11. กิจกรรมรวมพลคนรักจักรยาน: แรลลี่รวมพลคนรักจักรยาน 				อาศัยการเรียนรู้ซึ่งกันและกันระหว่างส่วนราชการ, สถาบันการศึกษา, อปท., หน่วยงาน-เอกชน และประชาชนในพื้นที่	2. มีศูนย์กลางการปฏิบัติของอปท. ในการแก้ไขปัญหาของประชาชน
--	---	--	---	--	--	--	--	---

5. ยุทธศาสตร์การเสริมสร้างธรรมาภิบาลและการบริหารจัดการบ้านเมืองที่ดี

5.2 แนวทางการพัฒนาส่งเสริมประชาธิปไตยและเสริมสร้างความเข้มแข็งของกระบวนการประชาสังคมในการบริหารจัดการท้องถิ่น

ที่	โครงการ	วัตถุประสงค์	เป้าหมาย (ผลผลิตของโครงการ)	งบประมาณและที่มา			ผลลัพธ์ที่คาดว่าจะได้รับ	หน่วยงานที่รับผิดชอบ
				2551 (บาท)	2552 (บาท)	2553 (บาท)		
			12. อบรมเกษตรกรอินทรีย์ชีวภาพพอเพียง เรียนรู้และปฏิบัติจริง					

			13. กิจกรรมสื่อสร้างสรรค์ : ศิลปะการพัฒนาคุณภาพชีวิต 14. กิจกรรมแบรนด์ เด็กดี 15. กิจกรรมธนาคารขยะ					
--	--	--	---	--	--	--	--	--

5. ยุทธศาสตร์การเสริมสร้างธรรมาภิบาลและการบริหารจัดการบ้านเมืองที่ดี

5.3 แนวทางการพัฒนาเพิ่มประสิทธิภาพการปฏิบัติราชการและการบริการประชาชนโดยยึดหลักธรรมาภิบาล

ที่	โครงการ	วัตถุประสงค์	เป้าหมาย (ผลผลิตของโครงการ)	งบประมาณและที่มา			ผลลัพธ์ที่คาดว่าจะได้รับ	หน่วยงาน ที่รับผิดชอบ
				2551 (บาท)	2552 (บาท)	2553 (บาท)		
1	จ้างติดตามประเมินผลแผนพัฒนา อบจ.นครสวรรค์ (2.2.1)	เพื่อนำผลการติดตามประเมินผล มาปรับปรุงพัฒนาองค์กรในทุกด้าน	จ้างที่ปรึกษาติดตามประเมินผล อบจ.นครสวรรค์	300,000	300,000	300,000	อบจ.มีเกณฑ์และแนวทางในการ เพิ่มประสิทธิภาพในการทำงาน	กองแผนฯ

2	ส่งเสริมการประยุกต์ใช้แนวคิด หลักการ เครื่องมือ การจัดการความรู้ในการ พัฒนางานของ อบจ.นครสวรรค์	เพื่อให้ผู้บริหารของ อบจ.นครสวรรค์ ได้ มีโอกาสในการรับรู้ เรียนรู้ และสามารถ ประยุกต์ใช้แนวคิด หลักการ เครื่องมือ การจัดการความรู้ในการพัฒนาคน พัฒนางานใน อบจ.นครสวรรค์	ฝึกอบรมและจัดกิจกรรมการ เรียนรู้ให้แก่ผู้บริหารของ อบจ. นครสวรรค์	300,000	300,000	300,000	เจ้าหน้าที่ อบจ.นครสวรรค์ มีความสุขกับการทำงานมากขึ้น มีความเอื้อเฟื้อเผื่อแผ่ และความ สัมคคีในทีมงาน และสามารถ สร้างผลงานที่เป็นประโยชน์กับ ท้องถิ่นได้มากขึ้น	กองแผนฯ
3	สนับสนุนสถาบันเสริมสร้างการเรียนรู้ เพื่อชุมชนเป็นสุข (สรส.)	เพื่อเพิ่มศักยภาพในการจัดทำแผนชุมชน ให้แก่ อบท.โดยใช้เครื่องมือการจัดการ ความรู้ (KM) มาเป็นแนวทางในการ พัฒนาท้องถิ่น	จัดทำแผนชุมชนให้แก่ อบท. จำนวน 50 แห่ง	1,000,000	1,000,000	1,000,000	อบท.ในจังหวัดนครสวรรค์นำ เครื่องมือในการจัดการความรู้ มาเป็นแนวทางในการพัฒนา ท้องถิ่น	กองแผนฯ

5. ยุทธศาสตร์การเสริมสร้างธรรมาภิบาลและการบริหารจัดการบ้านเมืองที่ดี

5.3 แนวทางการพัฒนาเพิ่มประสิทธิภาพการปฏิบัติราชการและการบริการประชาชนโดยยึดหลักธรรมาภิบาล

ที่	โครงการ	วัตถุประสงค์	เป้าหมาย (ผลผลิตของโครงการ)	งบประมาณและที่มา			ผลลัพธ์ที่คาดว่าจะได้รับ	หน่วยงาน ที่รับผิดชอบ
				2551 (บาท)	2552 (บาท)	2553 (บาท)		
4	จัดซื้อครุภัณฑ์สำนักงาน (3.1.1) , (3.1.2) , (3.1.3) , (3.1.4) , (3.1.5) , (3.1.6) , (2.1.1) , (2.1.10) , (2.1.11) , (2.1.12) , (2.1.13) , (2.1.15)	1. เพื่อให้การปฏิบัติงานของ อบจ. มีประสิทธิภาพและรวดเร็ว 2. ประชาชนเกิดความพึงพอใจต่อการให้บริการของ อบจ.	จัดซื้อครุภัณฑ์เครื่องใช้สำนักงาน จำนวน 13 รายการ 1. จัดซื้อเครื่องโทรสาร จำนวน 4 เครื่อง	36,000	36,000	-	1.การปฏิบัติงานของ อบจ. มีประสิทธิภาพ รวดเร็ว 2.ประชาชนเกิดความพึงพอใจต่อการบริการ ของ อบจ.	ทุกกอง

	, (2.1.6) , (2.1.7)		2. จัดซื้อตู้เก็บเอกสาร				
			- ตู้เหล็กชนิด 2 บาน จำนวน 18 ตู้	58,500	22,500	-	ทุกกอง
			- ตู้กระจกบานเลื่อน จำนวน 7 ตู้	12,600	21,000	8,400	ทุกกอง
			- ตู้เหล็ก 2 ล็อก จำนวน 7 ตู้	17,500			กองคลัง
			- ตู้เหล็กวางเลื่อน จำนวน 1 ตู้	-	4,500	-	ทุกกอง
			- ตู้เอกสารบานเลื่อน จำนวน 4 ตู้	16,800			กองส่งเสริม
			3. จัดซื้อเครื่องโทรศัพท์	9,000	5,000	-	ทุกกอง
			จำนวน 11 เครื่อง				
			4. จัดซื้อเครื่องดูฝุ่น	27,000	13,500	13,500	ทุกกอง
			จำนวน 4 เครื่อง				
			5. จัดซื้อเครื่องทำลายเอกสาร	18,000	-	-	สำนักปลัดฯ
			จำนวน 1 เครื่อง				

5. ยุทธศาสตร์การเสริมสร้างธรรมาภิบาลและการบริหารจัดการบ้านเมืองที่ดี

5.3 แนวทางการพัฒนาเพิ่มประสิทธิภาพการปฏิบัติราชการและการบริการประชาชนโดยยึดหลักธรรมาภิบาล

ที่	โครงการ	วัตถุประสงค์	เป้าหมาย (ผลผลิตของโครงการ)	งบประมาณและที่มา			ผลลัพธ์ที่คาดว่าจะได้รับ	หน่วยงาน ที่รับผิดชอบ
				2551 (บาท)	2552 (บาท)	2553 (บาท)		
			6. จัดซื้อโต๊ะทำงานพร้อมเก้าอี้					
			- โต๊ะทำงาน ระดับ 8 จำนวน 2 ตัว	26,960	-	-		สำนักปลัดฯ
			- โต๊ะทำงาน จำนวน 13 ชุด	28,800	16,800	16,800		ทุกกอง
			7. จัดซื้อพัดลมติดผนัง	-	20,000			
			8. จัดซื้อเก้าอี้					

			- แก้วพลาสติก จำนวน 300 ตัว	75,000	-	-		สำนักปลัดฯ
			- แก้วสำหรับผู้บริหาร จำนวน 6 ตัว	19,800	-	-		สำนักปลัดฯ
			- แก้วรับประทานอาหาร จำนวน 120 ตัว	30,000	-	-		กองส่งเสริมฯ
			- แก้วใบาหนัง จำนวน 300 ตัว	-	-	165,000		
			- แก้วพิมพ์คอมพิวเตอร์ จำนวน 8 ตัว	-	10,400	-		
			9. เครื่องบันทึกเสียง จำนวน 2 เครื่อง	-	12,000	-		
			10. เครื่องปั้มน้ำแบบอัตโนมัติ จำนวน 2 เครื่อง	-	8,000	-		

5. ยุทธศาสตร์การเสริมสร้างธรรมาภิบาลและการบริหารจัดการบ้านเมืองที่ดี

5.3 แนวทางการพัฒนาเพิ่มประสิทธิภาพการปฏิบัติราชการและการบริการประชาชนโดยยึดหลักธรรมาภิบาล

ที่	โครงการ	วัตถุประสงค์	เป้าหมาย (ผลผลิตของโครงการ)	งบประมาณและที่มา			ผลลัพธ์ที่คาดว่าจะได้รับ	หน่วยงาน ที่รับผิดชอบ
				2551 (บาท)	2552 (บาท)	2553 (บาท)		
			11. ถังน้ำสแตนเลส ขนาด 2,500 ลิตร จำนวน 6 ถัง	132,000	-	-		กองส่งเสริมฯ
			12. จัดซื้อเครื่องถ่ายภาพเอกสาร จำนวน 1 เครื่อง	100,000	-	-		กองกิจการพาณิชย์
			13. จัดซื้อม่านปรับแสง จำนวน 9 ช่อ	135,000	-	-		กองส่งเสริมฯ

--	--	--	--	--	--	--	--	--

5. ยุทธศาสตร์การเสริมสร้างธรรมาภิบาลและการบริหารจัดการบ้านเมืองที่ดี

5.3 แนวทางการพัฒนาเพิ่มประสิทธิภาพการปฏิบัติราชการและการบริการประชาชนโดยยึดหลักธรรมาภิบาล

ที่	โครงการ	วัตถุประสงค์	เป้าหมาย (ผลผลิตของโครงการ)	งบประมาณและที่มา			ผลลัพธ์ที่คาดว่าจะได้รับ	หน่วยงาน ที่รับผิดชอบ
				2551 (บาท)	2552 (บาท)	2553 (บาท)		
5	จัดซื้อครุภัณฑ์งานบ้านงานครัว (3.1.6) , (3.1.7) , (2.1.12) , (2.1.13)	1. เพื่อให้การปฏิบัติงานของ อบจ. มีประสิทธิภาพและรวดเร็ว 2. ประชาชนเกิดความพึงพอใจต่อการให้บริการของ อบจ.	จัดซื้ออุปกรณ์งานบ้านงานครัว จำนวน 6 รายการ 1. จัดซื้อตู้ทำน้ำร้อน น้ำเย็น จำนวน 3 เครื่อง 2. จัดซื้อไส้กรองประป่าน้ำดื่มชนิด เมมเบรน จำนวน 3 แท่ง 3. เครื่องตัดหญ้า	12,600	6,300	-	1.การปฏิบัติงานของ อบจ. มีประสิทธิภาพ รวดเร็ว 2.ประชาชนเกิดความพึงพอใจ ต่อการบริการ ของ อบจ.	ทุกกอง กองช่าง

			- แบบล้อจักรยาน จำนวน 2 เครื่อง	10,000	-	-		สำนักปลัดฯ
			- แบบข้อแข็ง จำนวน 1 เครื่อง	-	-	9,000		ทุกกอง
			- แบบสะพาน จำนวน 1 เครื่อง	-	8,500	-		ทุกกอง
			4. จัดซื้อเครื่องวัดความเค็ม	-	16,000	-		ทุกกอง
			จำนวน 2 เครื่อง					
			5. จัดซื้อผ้าฆ่าเชื้อ	-	80,000	-		ทุกกอง
			6. จัดซื้อตู้เย็น ขนาด 7 คิว	-	7,000	-		ทุกกอง
			จำนวน 1 ตู้					

5. ยุทธศาสตร์การเสริมสร้างธรรมาภิบาลและการบริหารจัดการบ้านเมืองที่ดี

5.3 แนวทางการพัฒนาเพิ่มประสิทธิภาพการปฏิบัติราชการและการบริการประชาชนโดยยึดหลักธรรมาภิบาล

ที่	โครงการ	วัตถุประสงค์	เป้าหมาย (ผลผลิตของโครงการ)	งบประมาณและที่มา			ผลลัพธ์ที่คาดว่าจะได้รับ	หน่วยงาน ที่รับผิดชอบ
				2551 (บาท)	2552 (บาท)	2553 (บาท)		
6	จัดซื้อครุภัณฑ์คอมพิวเตอร์ (3.1.8) , (3.1.9) , (3.1.1) , (3.1.2) , (2.1.1) , (3.1.5) , (2.1.2) , (2.1.3) , (2.1.4)	1. เพื่อให้การปฏิบัติงานของ อบจ. มีประสิทธิภาพและรวดเร็ว 2. ประชาชนเกิดความพึงพอใจต่อการให้บริการของ อบจ.	จัดซื้ออุปกรณ์คอมพิวเตอร์ จำนวน 6 รายการ ดังนี้ 1. จัดซื้อคอมพิวเตอร์พร้อมอุปกรณ์ จำนวน 17 ชุด 2. เครื่องคอมพิวเตอร์แบบพกพา จำนวน 3 เครื่อง 3. จัดซื้อเครื่องพิมพ์เลเซอร์ จำนวน 11 เครื่อง	480,000	100,000	100,000	1.การปฏิบัติงานของ อบจ. มีประสิทธิภาพ รวดเร็ว 2.ประชาชนเกิดความพึงพอใจ ต่อการบริการ ของ อบจ.	ทุกกอง ทุกกอง

			4. เครื่องพิมพ์แบบฉีดพ่นหมึก จำนวน 1 เครื่อง	4,500	-	-	กองส่งเสริมฯ
			5. จัดซื้อเครื่องสแกนเนอร์ จำนวน 3 เครื่อง	39,800	19,900	-	ทุกกอง
			6. จัดซื้อโต๊ะคอมพิวเตอร์พร้อม เก้าอี้ จำนวน 2 ชุด	5,200	-	-	กองคลัง

5. ยุทธศาสตร์การเสริมสร้างธรรมาภิบาลและการบริหารจัดการบ้านเมืองที่ดี

5.3 แนวทางการพัฒนาเพิ่มประสิทธิภาพการปฏิบัติราชการและการบริการประชาชนโดยยึดหลักธรรมาภิบาล

ที่	โครงการ	วัตถุประสงค์	เป้าหมาย (ผลผลิตของโครงการ)	งบประมาณและที่มา			ผลลัพธ์ที่คาดว่าจะได้รับ	หน่วยงาน ที่รับผิดชอบ
				2551 (บาท)	2552 (บาท)	2553 (บาท)		
7	จัดซื้อครุภัณฑ์โฆษณาและเผยแพร่ (2.1.9) , (2.1.13) , (2.1.14)	1. เพื่อให้การปฏิบัติงานของ อบจ. มีประสิทธิภาพและรวดเร็ว 2. ประชาชนเกิดความพึงพอใจต่อ การให้บริการของ อบจ.	จัดซื้อครุภัณฑ์โฆษณาและเผยแพร่ พร้อมอุปกรณ์ จำนวน 4 รายการ ดังนี้ 1. เครื่องมัลติมีเดียโปรเจคเตอร์ จำนวน 1 เครื่อง พร้อมจอรับภาพ ขนาด 150 นิ้ว 2. จัดซื้อโทรทัศน์สีจอแบน ขนาด 29 นิ้ว จำนวน 1 เครื่อง 3. จัดซื้อกล่องวีดีโอพร้อมอุปกรณ์	158,000	-	-	1.การปฏิบัติงานของ อบจ. มีประสิทธิภาพ รวดเร็ว 2.ประชาชนเกิดความพึงพอใจ ต่อการบริการ ของ อบจ.	กองส่งเสริมฯ กองกิจการพาณิชย์ กองกิจการพาณิชย์

			จำนวน 1 เครื่อง 4. จัดซื้อกล้องดิจิตอลพร้อมอุปกรณ์ จำนวน 2 เครื่อง	-	-	56,000		ทุกกอง
--	--	--	--	---	---	--------	--	--------

5. ยุทธศาสตร์การเสริมสร้างธรรมาภิบาลและการบริหารจัดการบ้านเมืองที่ดี

5.3 แนวทางการพัฒนาเพิ่มประสิทธิภาพการปฏิบัติราชการและการบริการประชาชนโดยยึดหลักธรรมาภิบาล

ที่	โครงการ	วัตถุประสงค์	เป้าหมาย (ผลผลิตของโครงการ)	งบประมาณและที่มา			ผลลัพธ์ที่คาดว่าจะได้รับ	หน่วยงาน ที่รับผิดชอบ
				2551 (บาท)	2552 (บาท)	2553 (บาท)		
8	จัดซื้อครุภัณฑ์ยานพาหนะและขนส่ง (2.1.17) , (2.1.7) , (2.1.8)	1. เพื่อให้การปฏิบัติงานของ อบจ. มีประสิทธิภาพและรวดเร็ว 2. ประชาชนเกิดความพึงพอใจต่อการให้บริการของ อบจ.	จัดซื้อครุภัณฑ์ยานพาหนะและขนส่ง จำนวน 3 รายการ 1. จัดซื้อรถบรรทุกดีเซล ขนาด 2 ตัน ชนิด 6 ล้อ จำนวน 2 คัน 2. จัดซื้อรถยนต์กระบะบรรทุกดีเซล ขับเคลื่อน 4 ล้อ ดับเบิลแคป จำนวน 1 คัน 3. จัดซื้อรถบรรทุกเท้ายาย 10 ล้อ จำนวน 6 คัน 3. จัดซื้อรถโดยสาร ดีเซล	1,540,000	-	-	1.การปฏิบัติงานของ อบจ. มีประสิทธิภาพ รวดเร็ว 2.ประชาชนเกิดความพึงพอใจ ต่อการบริการ ของ อบจ.	กองช่าง กองช่าง กองช่าง กองส่งเสริมฯ

			ขนาด 12 ที่นั่ง จำนวน 1 คัน					
--	--	--	-----------------------------	--	--	--	--	--

5. ยุทธศาสตร์การเสริมสร้างธรรมาภิบาลและการบริหารจัดการบ้านเมืองที่ดี

5.3 แนวทางการพัฒนาเพิ่มประสิทธิภาพการปฏิบัติราชการและการบริการประชาชนโดยยึดหลักธรรมาภิบาล

ที่	โครงการ	วัตถุประสงค์	เป้าหมาย (ผลผลิตของโครงการ)	งบประมาณและที่มา			ผลลัพธ์ที่คาดว่าจะได้รับ	หน่วยงาน ที่รับผิดชอบ
				2551 (บาท)	2552 (บาท)	2553 (บาท)		
9	จัดซื้อครุภัณฑ์ไฟฟ้าและวิทยุ (2.1.16) , (2.1.9) , (2.1.10)	1. เพื่อให้การปฏิบัติงานของ อบจ. มีประสิทธิภาพและรวดเร็ว 2. ประชาชนเกิดความพึงพอใจต่อการให้บริการของ อบจ.	จัดซื้อครุภัณฑ์ไฟฟ้าและวิทยุ จำนวน 2 รายการ 1. จัดซื้อวิทยุสื่อสารเคลื่อนที่ - ชนิดมือถือ จำนวน 10 เครื่อง - ชนิดติดรถยนต์ จำนวน 10 เครื่อง 2. จ้างเหมาติดตั้งเสาวิทยุเพื่อเป็น สถานีแม่ข่ายขนาดความสูงไม่ ไม่น้อยกว่า 40 เมตร	120,000	-	-	1.การปฏิบัติงานของ อบจ. มีประสิทธิภาพ รวดเร็ว 2.ประชาชนเกิดความพึงพอใจ ต่อการบริการ ของ อบจ.	กองกิจการพาณิชย์ กองช่าง กองช่าง

--	--	--	--	--	--	--	--	--

5. ยุทธศาสตร์การเสริมสร้างธรรมาภิบาลและการบริหารจัดการบ้านเมืองที่ดี

5.3 แนวทางการพัฒนาเพิ่มประสิทธิภาพการปฏิบัติราชการและการบริการประชาชนโดยยึดหลักธรรมาภิบาล

ที่	โครงการ	วัตถุประสงค์	เป้าหมาย (ผลผลิตของโครงการ)	งบประมาณและที่มา			ผลลัพธ์ที่คาดว่าจะได้รับ	หน่วยงาน ที่รับผิดชอบ
				2551 (บาท)	2552 (บาท)	2553 (บาท)		
10	จัดซื้อครุภัณฑ์ก่อสร้างเพื่อพัฒนาระบบ โครงสร้างพื้นฐาน (2.1.4) , (2.1.5) , (2.1.6)	1. เพื่อให้การปฏิบัติงานของ อบจ. มีประสิทธิภาพและรวดเร็ว 2. ประชาชนเกิดความพึงพอใจต่อ การให้บริการของ อบจ.	จัดซื้อครุภัณฑ์ก่อสร้าง จำนวน 4 รายการ 1. จัดซื้อรถขุดไฮโดรลิกตีนตะขาบ (ดีเซล) จำนวน 1 คัน 2. จัดซื้อเตาต้มยางแอสฟัลท์ ขนาดความจุไม่น้อยกว่า 250 ยูเอส. แกลลอน จำนวน 1 คัน 3. จัดซื้อรถบดล้อเหล็กคู่แบบสัน สะเทือนขับเคลื่อนด้วยตนเอง (ดีเซล) จำนวน 1 คัน 4. จัดซื้อรถบริการซ่อมบำรุงเคลื่อนที่ เร็ว (ออยเลอร์) แบบขับเคลื่อน 4x4	6,000,000	-	-	1.การปฏิบัติงานของ อบจ. มีประสิทธิภาพ รวดเร็ว 2.ประชาชนเกิดความพึงพอใจ ต่อการบริการ ของ อบจ.	กองช่าง

			จังหวัด ระบายความร้อนด้วยน้ำ จำนวน 2 คัน					
--	--	--	---	--	--	--	--	--

5. ยุทธศาสตร์การเสริมสร้างธรรมาภิบาลและการบริหารจัดการบ้านเมืองที่ดี

5.3 แนวทางการพัฒนาเพิ่มประสิทธิภาพการปฏิบัติราชการและการบริการประชาชนโดยยึดหลักธรรมาภิบาล

ที่	โครงการ	วัตถุประสงค์	เป้าหมาย (ผลผลิตของโครงการ)	งบประมาณและที่มา			ผลลัพธ์ที่คาดว่าจะได้รับ	หน่วยงาน ที่รับผิดชอบ
				2551 (บาท)	2552 (บาท)	2553 (บาท)		
11	จัดซื้อครุภัณฑ์สำรวจ (2.1.17) , (2.1.18) , (2.1.19) , (2.1.20)	เพื่อใช้ในการสำรวจออกแบบเก็บ ข้อมูลโครงสร้างพื้นฐานของ อบจ.	จัดซื้อครุภัณฑ์สำรวจ จำนวน 4 รายการ 1. จัดซื้อไม้สตีฟความสูง 5 เมตร จำนวน 4 อัน 2. จัดซื้อไม้สตีฟความสูง 3 เมตร จำนวน 4 อัน 3. จัดซื้อเทปวัดระยะความยาว 50 เมตร จำนวน 3 ม้วน 4. จัดซื้อเครื่องมือสำรวจแหล่งน้ำ จำนวน 1 เครื่อง	12,000	-	-	ทำให้งานสำรวจออกแบบเก็บ ข้อมูลโครงสร้างพื้นฐานของ อบจ. มีประสิทธิภาพมากขึ้น	กองช่าง

--	--	--	--	--	--	--	--	--

5. ยุทธศาสตร์การเสริมสร้างธรรมาภิบาลและการบริหารจัดการบ้านเมืองที่ดี

5.3 แนวทางการพัฒนาเพิ่มประสิทธิภาพการปฏิบัติราชการและการบริการประชาชนโดยยึดหลักธรรมาภิบาล

ที่	โครงการ	วัตถุประสงค์	เป้าหมาย (ผลผลิตของโครงการ)	งบประมาณและที่มา			ผลลัพธ์ที่คาดว่าจะได้รับ	หน่วยงาน ที่รับผิดชอบ					
				2551 (บาท)	2552 (บาท)	2553 (บาท)							
12	จัดซื้อครุภัณฑ์โรงงาน (2.1.14) , (2.1.15) , (2.1.16)	1. เพื่อให้การปฏิบัติงานของ อบจ. มีประสิทธิภาพและรวดเร็ว 2. ประชาชนเกิดความพึงพอใจต่อการให้บริการของ อบจ.	จัดซื้อครุภัณฑ์โรงงาน จำนวน 12 รายการ ดังนี้ 1. เครื่องตัดเหล็ก จำนวน 1 เครื่อง 2. เลื่อยวงเดือนไฟฟ้า ขนาด 8 นิ้ว จำนวน 1 เครื่อง 3. จัดซื้อแท่นอัดไฮโดรลิก ขนาด 60 ตัน จำนวน 1 ตัว 4. จัดซื้อแม่แรงไฮโดรลิก ขนาด 40 ตัน จำนวน 4 ตัว 5. จัดซื้อบล็อกลม ขนาดเส้นผ่า ศูนย์กลาง 1/2 นิ้ว จำนวน 1 ตัว 6. จัดซื้อเครื่องวัดแรงดันน้ำมัน ระบบต่าง ๆ ขนาด 250 psi 600psi , 8,000 psi ประกอบด้วย	9,000	7,000	60,000	76,000	7,000	-	-	16,500	1. การปฏิบัติงานของ อบจ. มีประสิทธิภาพ รวดเร็ว 2. ประชาชนเกิดความพึงพอใจ ต่อการบริการของ อบจ.	กองส่งเสริมฯ " " " "

			<ul style="list-style-type: none"> - หัวต่อสาย - หัววัดแรงดันทุกระบบ - มิเตอร์บอกค่าแรงดัน - สายวัด จำนวน 3 ชุด 				
--	--	--	---	--	--	--	--

5. ยุทธศาสตร์การเสริมสร้างธรรมาภิบาลและการบริหารจัดการบ้านเมืองที่ดี

5.3 แนวทางการพัฒนาเพิ่มประสิทธิภาพการปฏิบัติราชการและการบริการประชาชนโดยยึดหลักธรรมาภิบาล

ที่	โครงการ	วัตถุประสงค์	เป้าหมาย (ผลผลิตของโครงการ)	งบประมาณและที่มา			ผลลัพธ์ที่คาดว่าจะได้รับ	หน่วยงาน ที่รับผิดชอบ
				2551 (บาท)	2552 (บาท)	2553 (บาท)		
			7. จัดซื้อเครื่องเชื่อมไฟฟ้า จำนวน 1 ชุด	-	55,000	-		"
			8. จัดซื้อโซ่ขนาด 5 หุน จำนวน 3 เส้น	-	-	6,000		"
			9. จัดซื้อปั้มน้ำมันแบบหมุนมือ ชนิดรอบละ 1 ลิตร จำนวน 1 ตัว	-	-	9,000		"
			10. จัดซื้อปั้มลม จำนวน 1 ตัว	-	-	180,000		"
			11. จัดซื้อพัดลมโรงงานจำนวน 1 ตัว	-	-	18,000		"
			12. จัดซื้อเครื่องสูบน้ำ จำนวน 10 เครื่อง	-	-	3,600,000		"

--	--	--	--	--	--	--	--	--

5. ยุทธศาสตร์การเสริมสร้างธรรมาภิบาลและการบริหารจัดการบ้านเมืองที่ดี

5.3 แนวทางการพัฒนาเพิ่มประสิทธิภาพการปฏิบัติราชการและการบริการประชาชนโดยยึดหลักธรรมาภิบาล

ที่	โครงการ	วัตถุประสงค์	เป้าหมาย (ผลผลิตของโครงการ)	งบประมาณและที่มา			ผลลัพธ์ที่คาดว่าจะได้รับ	หน่วยงาน ที่รับผิดชอบ
				2551 (บาท)	2552 (บาท)	2553 (บาท)		
13	จัดซื้อครุภัณฑ์การเกษตร (2.1.21)	1. เพื่อส่งเสริมและสนับสนุนให้เกษตรกร ในจังหวัดชัยภูมิอินทรีย์แทนปุ๋ยเคมี 2. เสริมสร้างความเข้มแข็งของชุมชน	1. จัดซื้อครุภัณฑ์การเกษตรเครื่อง ผลิตปุ๋ยอินทรีย์ชุมชน จำนวน 3 รายการ - จัดซื้อเครื่องสับย่อยวัสดุ จำนวน 1 เครื่อง - จัดซื้อเครื่องผลิตปุ๋ยชีวภาพ จำนวน 1 เครื่อง - จัดซื้อตะแกรงผึ่งแห้ง จำนวน 1 ชุด 2. โรงสีชุมชนเคลื่อนที่ จำนวน 1 เครื่อง	105,000	-	-	1. เกษตรกรในจังหวัดนครสวรรค์ ใช้ปุ๋ยอินทรีย์แทนปุ๋ยเคมี 2. เสริมสร้างความเข้มแข็งของ ชุมชน	กองช่าง
14	จัดซื้อวัสดุเพื่อการก่อสร้าง	เพื่อให้มีเครื่องมือเครื่องใช้เพียงพอต่อ การปฏิบัติงานและเพิ่มประสิทธิภาพใน ซ่อมบำรุง	ค่าวัสดุก่อสร้างเพื่อซ่อมแซมถนน ที่อยู่ในความรับผิดชอบของ อบจ.นครสวรรค์	-	4,000,000	-	การปฏิบัติงานของ อบจ. มีประสิทธิภาพ รวดเร็ว ประชาชนเกิดความพึงพอใจต่อ	กองช่าง

								การบริการของ อบจ. นครสวรรค์	
--	--	--	--	--	--	--	--	-----------------------------	--

5. ยุทธศาสตร์การเสริมสร้างธรรมาภิบาลและการบริหารจัดการบ้านเมืองที่ดี

5.3 แนวทางการพัฒนาเพิ่มประสิทธิภาพการปฏิบัติราชการและการบริการประชาชนโดยยึดหลักธรรมาภิบาล

ที่	โครงการ	วัตถุประสงค์	เป้าหมาย (ผลผลิตของโครงการ)	งบประมาณและที่มา			ผลลัพธ์ที่คาดว่าจะได้รับ	หน่วยงาน ที่รับผิดชอบ
				2551 (บาท)	2552 (บาท)	2553 (บาท)		
15	จัดซื้อวัสดุเพื่อการออกแบบก่อสร้าง	1. เพื่อให้การปฏิบัติงานของ อบจ. มีประสิทธิภาพและรวดเร็ว 2. ประชาชนเกิดความพึงพอใจต่อการให้บริการของ อบจ. นครสวรรค์	ค่าจัดซื้อวัสดุเพื่อการออกแบบก่อสร้าง	-	20,000	-	การปฏิบัติงานของ อบจ. มีประสิทธิภาพ รวดเร็ว ประชาชนเกิดความพึงพอใจต่อการบริการ ของ อบจ. นครสวรรค์	กองช่าง
16	จัดซื้อเครื่องจักรกล เครื่องสูบน้ำ	เพื่อให้มีเครื่องมือเครื่องใช้เพียงพอต่อการปฏิบัติงานและเพิ่มประสิทธิภาพในการช่วยเหลือสนับสนุนต่าง ๆ	เป็นค่าจัดซื้อเครื่องจักรกล เครื่องสูบน้ำ	-	3,000,000	-	การช่วยเหลือผู้ประสบสาธารณภัย เป็นไปด้วยความเรียบร้อย	กองช่าง
17	จัดซื้อวัสดุน้ำมันเชื้อเพลิงและหล่อลื่น เพื่อพัฒนาเครื่องจักรกลยานพาหนะ (1.1.22)	เพื่อให้มีเครื่องมือเครื่องใช้มีประสิทธิภาพในการทำงาน	เป็นค่าวัสดุเพื่อการพัฒนาโดยใช้เครื่องจักรกลยานพาหนะของ อบจ.	3,000,000	-	-	การปฏิบัติงานของ อบจ. มีประสิทธิภาพ รวดเร็ว ประชาชนเกิดความพึงพอใจต่อการบริการ ของ อบจ. นครสวรรค์	กองช่าง

--	--	--	--	--	--	--	--	--

5. ยุทธศาสตร์การเสริมสร้างธรรมาภิบาลและการบริหารจัดการบ้านเมืองที่ดี

5.3 แนวทางการพัฒนาเพิ่มประสิทธิภาพการปฏิบัติราชการและการบริการประชาชนโดยยึดหลักธรรมาภิบาล

ที่	โครงการ	วัตถุประสงค์	เป้าหมาย (ผลผลิตของโครงการ)	งบประมาณและที่มา			ผลลัพธ์ที่คาดว่าจะได้รับ	หน่วยงาน ที่รับผิดชอบ
				2551 (บาท)	2552 (บาท)	2553 (บาท)		
18	จัดซื้อวัสดุอุปกรณ์ในการซ่อมบำรุงรักษาเครื่องจักรกล	เพื่อให้มีเครื่องมือเครื่องใช้เพียงพอต่อการปฏิบัติงานและเพิ่มประสิทธิภาพในซ่อมบำรุง	- เป็นค่าวัสดุอุปกรณ์ในการซ่อมบำรุงรักษาเครื่องจักรกล ยานพาหนะ และเครื่องสูบน้ำ	-	50,000	-	การปฏิบัติงานของ อบจ. มีประสิทธิภาพ รวดเร็ว ประชาชนเกิดความพึงพอใจต่อการบริการ ของ อบจ. นครสวรรค์	กองช่าง
19	ปรับปรุงอาคารสถานที่ราชการของ อบจ. นครสวรรค์ (3.2.1)	เพื่อปรับปรุงอาคาร สถานที่ในการใช้ปฏิบัติงานของ อบจ. นครสวรรค์	ปรับปรุงอาคารสถานที่ต่าง ๆ ได้แก่ 1. อาคารสำนักงาน อบจ. 2. อาคารหอประชุมสภา 3. ห้องประชุมบัวหลวง 4. ห้องประชุมบัวแดง 5. ห้องประชุมสร้อยน้ำผึ้ง 6. ศาลาประชาคม 7. อาคารศูนย์ข้อมูล อบจ. 8. ศาลาประชาคม อ.เก้าเลี้ยว 9. อาคารอื่น ๆ ที่เป็นทรัพย์สินของ อบจ.	-	1,000,000	-	อบจ. นครสวรรค์มีอาคารสถานที่ใช้ทำงานได้อย่างมีประสิทธิภาพ	กองช่าง

			10. บ้านพักข้าราชการและลูกจ้าง					
			11. ศูนย์เครื่องมือกล	-	500,000	-		
			12. ปรับปรุงห้องจดทะเบียนพาณิชย์	240,000	-	-		สำนักปลัดฯ

5. ยุทธศาสตร์การเสริมสร้างธรรมาภิบาลและการบริหารจัดการบ้านเมืองที่ดี

5.3 แนวทางการพัฒนาเพิ่มประสิทธิภาพการปฏิบัติราชการและการบริการประชาชนโดยยึดหลักธรรมาภิบาล

ที่	โครงการ	วัตถุประสงค์	เป้าหมาย (ผลผลิตของโครงการ)	งบประมาณและที่มา			ผลลัพธ์ที่คาดว่าจะได้รับ	หน่วยงาน ที่รับผิดชอบ
				2551 (บาท)	2552 (บาท)	2553 (บาท)		
20	ก่อสร้างอาคารสำนักงานพร้อมที่จอดรถยนต์	เพื่อก่อสร้างอาคารพร้อมที่จอดรถยนต์	เป็นที่จอดรถยนต์ของเจ้าหน้าที่	-	5,000,000	-	อบจ.นครสวรรค์มีอาคารสถานที่	กองช่าง
21	ก่อสร้างโรงซ่อมเครื่องจักรกลหนัก	เพื่อก่อสร้างอาคาร สถานที่ในการใช้	เป็นอาคารบริการเครื่องจักรกล	-	-	500,000	อบจ.นครสวรรค์มีอาคารสถานที่	กองช่าง
22	ก่อสร้างโรงจอดรถ	เพื่อก่อสร้างอาคาร สถานที่ในการใช้	ก่อสร้างโรงจอดรถ คสล.	-	300,000	-	บึงบอระเพ็ดมีสถานที่	กองช่าง
23	ก่อสร้างโรงเก็บพัสดุ	เพื่อก่อสร้างอาคาร สถานที่ในการใช้	ก่อสร้างโรงเก็บพัสดุ คสล.ชั้นเดียว	-	250,000	-	บึงบอระเพ็ดมีอาคารสถานที่	กองช่าง
24	ก่อสร้างอาคารเครื่องกรองน้ำ	เพื่อเป็นการบำรุงรักษา ป้องกัน	ก่อสร้างอาคาร คสล.ขนาดกว้าง	-	120,000	-	มีอาคารป้องกันทรัพย์สินของ	กองช่าง

	ทรัพย์สินของทางราชการ	3 เมตร ยาว 8 เมตร สูง 3 เมตร จำนวน 1 แห่ง				ทางราชการมิให้ชำรุดเสียหาย และความเป็นระเบียบเรียบร้อย
--	-----------------------	--	--	--	--	---

ส่วนที่ 6

การนำแผนพัฒนาสามปีไปปฏิบัติและการติดตามประเมินผล

6.1 องค์การรับผิดชอบในการติดตามและประเมินผล

ตามระเบียบกระทรวงมหาดไทย ว่าด้วยการจัดทำแผนพัฒนาขององค์กรปกครองส่วนท้องถิ่น พ.ศ. 2548 ข้อ 28 คณะกรรมการติดตามและประเมินผลแผนพัฒนา อบจ.ประกอบด้วย

- | | | |
|-------------------------------|-----------------------------------|----------------------------|
| 1. นายเจริญศักดิ์ มั่นศิลป์ | ผู้ทรงคุณวุฒิ | ประธานฯ |
| 2. นายกิติรัตน์ ภัทรปรีชาสกุล | สมาชิกสภา อบจ. เขตอำเภอตาคลี | กรรมการ |
| 3. นางสาวชุติมา เสรีรัฐ | สมาชิกสภา อบจ. เขตอำเภอลาดยาว | กรรมการ |
| 4. นายวิชา พรหมอุทัย | ผู้แทนประชาคมจังหวัดนครสวรรค์ | กรรมการ |
| 5. นายอำนาจ แก้วกฤษชัย | ผู้แทนประชาคมจังหวัดนครสวรรค์ | กรรมการ |
| 6. นายเพิ่มพูน ต.ไพศาล | ผู้จัดการการไฟฟ้าส่วนภูมิภาคฯ | กรรมการ |
| 7. นางสาวนิตยา จุ้ยศิริ | สถิติจังหวัดนครสวรรค์ | กรรมการ |
| 8. นายแพทย์วัลลภ เกิดนวล | รองผู้อำนวยการโรงพยาบาลพยุหะคีรี | กรรมการ |
| 9. นายวารินทร์ เขื่อนนันท์ | ผู้อำนวยการกองช่าง อบจ.นครสวรรค์ | กรรมการ |
| 10. นายภักดี บุญบุตร | เลขานุการสภา อบจ.นครสวรรค์ | กรรมการและเลขานุการ |
| 11. นางบุญยวีร์ ชาติวัลลภ | รักษาราชการแทน ผู้อำนวยการกองแผนฯ | กรรมการและผู้ช่วยเลขานุการ |

การติดตามและประเมินผลมีความสำคัญต่อการบริหารจัดการสมัยใหม่ เนื่องจากการติดตาม(Monitoring) การปฏิบัติงานเป็นเครื่องมือที่ใช้ในการควบคุมการดำเนินงานเพื่อปรับปรุงเปลี่ยนแปลงการปฏิบัติงานเมื่อมีปัญหา หรือช่วยลดปัญหาที่เกิดขึ้นระหว่างการดำเนินงาน เป็นการลดโอกาสการสูญเสีย สูญเปล่าในการทำงาน ส่วนการประเมินผล (Evaluation) เป็นการตรวจสอบผลการดำเนินงานระหว่างกำลังดำเนินการ (On-going) และเมื่อการดำเนินการเสร็จสิ้นแล้ว (Ex-Post) เป็นสิ่งที่บ่งชี้ได้ว่าการปฏิบัติตามแผนหรือไม่ อย่างไร ตลอดจนดูความสอดคล้องในการใช้ทรัพยากร เพื่อใช้เป็นข้อมูลย้อนกลับในการตัดสินใจวางแผนในอนาคตต่อไป ตลอดจนเป็นการยกระดับคุณภาพของนโยบายงาน แผนงาน และโครงการให้มีประสิทธิผลมากยิ่งขึ้น

ตามระเบียบกระทรวงมหาดไทยว่าด้วยการจัดทำแผนพัฒนาขององค์กรปกครองส่วนท้องถิ่น พ.ศ.2548 กำหนดให้องค์กรปกครองส่วนท้องถิ่นทุกแห่งต้องติดตามและประเมินผลการดำเนินงานตามแผนพัฒนา โดยประกาศให้ประชาชนในท้องถิ่นทราบโดยทั่วกันอย่างน้อยปีละหนึ่งครั้ง แต่เนื่องจาก อบจ.นครสวรรค์ มีพื้นที่รับผิดชอบทั้งจังหวัด 13 อำเภอ 2 กิ่งอำเภอ มีโครงการที่ดำเนินงานเป็นจำนวนมาก ดังนั้น หากให้หน่วยงานหรือบุคคลภายนอกที่มีความรู้ ความสามารถ และความเชี่ยวชาญในการติดตามและประเมินผล ตลอดจนการวิเคราะห์ข้อมูลพร้อมให้ข้อเสนอแนะในการปรับปรุงก็จะทำให้ อบจ.สามารถนำข้อมูลที่ได้ไปใช้ในการพัฒนาท้องถิ่นต่อไปได้อย่างมีประสิทธิภาพและประสิทธิผลยิ่งขึ้น ตลอดจนส่วนราชการอื่น และประชาชนเกิดความพึงพอใจ และยอมรับในองค์กรมากขึ้น

ดังนั้น องค์การบริหารส่วนจังหวัดนครสวรรค์ จึงได้ตระหนักถึงความสำคัญในการติดตามและประเมินผล เพื่อใช้เป็นเครื่องมือที่จะสะท้อนให้เห็นผลการดำเนินงานแต่ละท้องถิ่นในขอบเขตหน้าที่ของ อบจ.ว่ามีข้อควรปรับปรุงแก้ไขอย่างไร เพื่อที่จะนำผลที่ได้ไปปรับปรุงพัฒนาท้องถิ่นให้มีประสิทธิภาพและประสิทธิผลต่อไป จึงได้จัดทำโครงการติดตามและประเมินผลการดำเนินงานตามแผนพัฒนาองค์การบริหารส่วนจังหวัดนครสวรรค์ ประจำปี 2550 ขึ้น

องค์การบริหารส่วนจังหวัดนครสวรรค์ ได้จัดทำข้อตกลงความร่วมมือระหว่างองค์การบริหารส่วนจังหวัดนครสวรรค์ และ มหาวิทยาลัยเจ้าพระยา (MOU) ในการร่วมมือกันพัฒนาท้องถิ่นทั้งในด้านการเมือง การปกครอง การศึกษา เศรษฐกิจและสังคม ซึ่งการดำเนินกิจกรรมจะได้รับการพิจารณาและตกลงร่วมกันระหว่างองค์การทั้งสอง โดยมีขั้นตอนการดำเนินการ ดังนี้

**ขั้นตอนดำเนินงานการติดตามและประเมินผลแผนพัฒนา
ขององค์การบริหารส่วนจังหวัดนครสวรรค์ ประจำปี 2550**

กิจกรรม	เดือน							
	5	6	7	8	9	10	11	12
1. การวางแผนและออกแบบการติดตามและประเมินผล	→							
2. การสร้างเครื่องมือและดัชนีชี้วัด และเกณฑ์ในการประเมิน	→							
3. การประเมินการจัดทำแผนยุทธศาสตร์ขององค์การบริหารส่วนจังหวัดนครสวรรค์ (วัตถุประสงค์ที่ 1)		→						
4. การประเมินการดำเนินงานตามแผนการดำเนินงานขององค์การบริหารส่วนจังหวัดนครสวรรค์ (วัตถุประสงค์ที่ 2)		→			→			
5. การจัดทำรายงานผลการดำเนินงานตามแผนการดำเนินงานประจำปี 2550 (รายงานขั้นต้น)			→					
6. การประเมินผลการปฏิบัติงานขององค์การบริหารส่วนจังหวัดนครสวรรค์ พร้อมทั้งข้อเสนอแนะเพื่อการปรับปรุงต่อไป (วัตถุประสงค์ที่ 3)					→			
7. การสำรวจความพึงพอใจของประชาชนในจังหวัดนครสวรรค์ที่มีต่อผลการดำเนินงานขององค์การบริหารส่วนจังหวัดโดยภาพรวมและจำแนกตามรายยุทธศาสตร์การพัฒนา (วัตถุประสงค์ที่ 4)					→			
8. การวิเคราะห์ข้อมูล						→		
9. การจัดทำร่างรายงานฉบับสมบูรณ์							→	
10. การจัดทำรายงานฉบับสมบูรณ์								→

การติดตามและประเมินผลการดำเนินงานตามแผนการดำเนินงานของ อบจ.นครสวรรค์ ประจำปี 2550 จะทำการประเมินสิ่งต่าง ๆ ตามกรอบการติดตามและประเมินผลของกรมส่งเสริมการปกครองท้องถิ่น กระทรวงมหาดไทย ตามคู่มือ “การติดตามและประเมินผล การจัดทำและแปลงแผนไปสู่การปฏิบัติขององค์กรปกครองส่วนท้องถิ่น” ดังนี้

1. การประเมินการจัดทำแผนยุทธศาสตร์ของ อบจ.

การประเมินในขั้นตอนนี้จะทำการประเมินการมีคณะกรรมการฯ และการจัดทำแผนการพัฒนารองการบริหารส่วนจังหวัดนครสวรรค์ ตามแบบประเมิน แบบที่ 1 การประเมินการจัดทำแผนยุทธศาสตร์ของ อบจ. ตามคู่มือการติดตามและประเมินผล ของกรมส่งเสริมการปกครองท้องถิ่น กระทรวงมหาดไทย

2. การติดตามและประเมินผลการทำงานของ อบจ.

การประเมินในขั้นตอนนี้ จะทำการติดตามการดำเนินโครงการและการใช้จ่ายงบประมาณ ตามแผนพัฒนา 3 ปี และแผนยุทธศาสตร์การพัฒนา และแผนการดำเนินงานประจำปี 2550 ตลอดจนปัญหาและอุปสรรคในการปฏิบัติงาน ตามแบบประเมิน แบบที่ 2 แบบติดตามและประเมินผลการทำงานของ อบจ. ตามคู่มือการติดตามและประเมินผล ของกรมส่งเสริมการปกครองท้องถิ่น กระทรวงมหาดไทย

3. การประเมินผลการปฏิบัติงานของ อบจ.

การประเมินในขั้นตอนนี้ จะทำการประเมินผลการดำเนินงานของ อบจ. ว่าได้ดำเนินงานตามแผนที่ได้ตั้งไว้เช่นไร ตลอดจนมีการเปลี่ยนแปลงในตัวชี้วัดที่เลือกไว้อย่างไร ตามแบบประเมิน แบบที่ 3.1 แบบประเมินผลการดำเนินงานตามแผนยุทธศาสตร์ ตามคู่มือการติดตามและประเมินผล ของกรมส่งเสริมการปกครองท้องถิ่น กระทรวงมหาดไทย

4. การประเมินความพึงพอใจของประชาชน ที่มีต่อผลการดำเนินงานของ อบจ.

การประเมินในขั้นตอนนี้ จะเป็นการสำรวจเพื่อทราบถึงระดับความพึงพอใจของประชาชนในเขตเลือกตั้งต่าง ๆ ของจังหวัดนครสวรรค์ ที่มีต่อผลการดำเนินงานขององค์การบริหารส่วนจังหวัดโดยภาพรวม และจำแนกตามรายยุทธศาสตร์การพัฒนา ตามแบบประเมิน แบบที่ 3.2 แบบประเมินความพึงพอใจต่อผลการดำเนินงานของ อบจ. ในภาพรวม และแบบที่ 3.3 แบบประเมินความพึงพอใจต่อผลการดำเนินงานของ อบจ. ในแต่ละยุทธศาสตร์ ตามคู่มือการติดตามและประเมินผล ของกรมส่งเสริมการปกครองท้องถิ่น กระทรวงมหาดไทย

นอกจากนั้น องค์การบริหารส่วนจังหวัด ยังได้จัดทำติดตามและประเมินผลการดำเนินงานตามแผนการดำเนินงานของ อบจ. นครสวรรค์ ตามคู่มือการติดตามและประเมินผลการจัดทำและแปลงแผนไปสู่การปฏิบัติขององค์กรปกครองส่วนท้องถิ่น จากกรมส่งเสริมการปกครองส่วนท้องถิ่น กระทรวงมหาดไทย ดังนี้

แบบที่ 2 แบบติดตามผลการดำเนินงานขององค์กรปกครองส่วนท้องถิ่นรายไตรมาส (3 เดือน)

ชี้แจง : แบบที่ 2 เป็นแบบติดตามตนเอง โดยมีวัตถุประสงค์เพื่อติดตามผลการดำเนินงานตามแผนยุทธศาสตร์ขององค์กรปกครองส่วนท้องถิ่นภายใต้แผนยุทธศาสตร์ 4 ปี โดยมีกำหนดระยะเวลาในการติดตามและรายงานผลการดำเนินงานทุกๆ 3 เดือน เริ่มตั้งแต่สิ้นสุดการดำเนินงานทุกๆ 3 เดือน เริ่มตั้งแต่สิ้นสุดการดำเนินงานในเดือน ตุลาคม – ธันวาคม หรือไตรมาสที่ 1

ส่วนที่ 1 ข้อมูลทั่วไป

1. ชื่อองค์กรปกครองส่วนท้องถิ่น องค์การบริหารส่วนจังหวัดนครสวรรค์ (สังกัดกอง
2. รายงานผลการดำเนินงานไตรมาสที่
 - (1) ไตรมาสที่ 1 (ตุลาคม 2549 – ธันวาคม 2549)
 - (2) ไตรมาสที่ 2 (มกราคม 2550 – มีนาคม 2550)
 - (3) ไตรมาสที่ 3 (เมษายน 2550 – มิถุนายน 2550)
 - (4) ไตรมาสที่ 4 (กรกฎาคม 2550 – กันยายน 2550)

ส่วนที่ 2 ผลการดำเนินงานตามแผนพัฒนา 3 ปี

3. จำนวนโครงการและงบประมาณตามแผนพัฒนา 3 ปี

ยุทธศาสตร์	ปีที่ 1 2551		ปีที่ 2 2552		ปีที่ 3 2553		รวม	
	จำนวนโครงการ	งบประมาณ	จำนวนโครงการ	งบประมาณ	จำนวนโครงการ	งบประมาณ	จำนวนโครงการ	งบประมาณ
1. การสร้างความเข้มแข็งของชุมชนตามแนวทางปรัชญาเศรษฐกิจพอเพียง								
2. การพัฒนาคนให้มีคุณภาพชีวิตที่ดีมีคุณธรรมนำความรู้และเกิดความผาสุก								
3. การสร้างมูลค่าเพิ่มทางการเกษตรการค้าและอุตสาหกรรมเกษตรที่สมดุล								
4. การบริหารจัดการทรัพยากรธรรมชาติสิ่งแวดล้อมและการท่องเที่ยวอย่างยั่งยืน								
5. การเสริมสร้างธรรมาภิบาลและการบริหารจัดการบ้านเมืองที่ดี								
รวม								

หมายเหตุ : ดูจากแผนพัฒนาสามปี (พ.ศ. 2551 – 2553) ขององค์การบริหารส่วนจังหวัดนครสวรรค์

4. จำนวนโครงการตามแผนยุทธศาสตร์การพัฒนาจังหวัด

ยุทธศาสตร์	ปีที่ 1 2551		ปีที่ 2 2552		ปีที่ 3 2553		รวม	
	จำนวนโครงการ	งบประมาณ	จำนวนโครงการ	งบประมาณ	จำนวนโครงการ	งบประมาณ	จำนวนโครงการ	งบประมาณ
1. การสร้างความเข้มแข็งของชุมชนตามแนวทางปรัชญาเศรษฐกิจพอเพียง								
2. การพัฒนาคนให้มีคุณภาพชีวิตที่ดีมีคุณธรรมนำความรู้และเกิดความผาสุก								
3. การสร้างมูลค่าเพิ่มทางการเกษตรการค้าและอุตสาหกรรมการเกษตรที่สมดุล								
4. การบริหารจัดการทรัพยากรธรรมชาติสิ่งแวดล้อมและการท่องเที่ยวอย่างยั่งยืน								
5. การเสริมสร้างธรรมาภิบาลและการบริหารจัดการบ้านเมืองที่ดี								
รวม								

5. ผลการดำเนินงานตามแผนพัฒนาปี 2551

ยุทธศาสตร์	จำนวนโครงการที่เสร็จ		จำนวนโครงการที่อยู่ในระหว่างดำเนินการ		จำนวนโครงการที่ยังไม่ได้ดำเนินการ		จำนวนโครงการที่มีการยกเลิก		จำนวนโครงการที่มีการเพิ่มเติม		จำนวนโครงการทั้งหมด	
	จำนวน	ร้อยละ	จำนวน	ร้อยละ	จำนวน	ร้อยละ	จำนวน	ร้อยละ	จำนวน	ร้อยละ	จำนวน	ร้อยละ
1. การสร้างความเข้มแข็งของชุมชนตามแนวทางปรัชญาเศรษฐกิจพอเพียง												
2. การพัฒนาคนให้มีคุณภาพชีวิตที่ดีมีคุณธรรมนำความรู้และเกิดความผาสุก												
3. การสร้างมูลค่าเพิ่มทางการเกษตรการค้าและอุตสาหกรรม การเกษตรที่สมดุล												
4. การบริหารจัดการทรัพยากรธรรมชาติ สิ่งแวดล้อมและการท่องเที่ยวอย่างยั่งยืน												
5. การเสริมสร้างธรรมาภิบาลและการบริหารจัดการบ้านเมืองที่ดี												
รวม												

6. การเบิกจ่ายงบประมาณ ปี 2551

ยุทธศาสตร์	งบบุคคิ		เงินสะสม		รวม	
	จำนวนเงิน	ร้อยละ	จำนวนเงิน	ร้อยละ	จำนวนเงิน	ร้อยละ
1. การสร้างควมเข้มแข็งของชุมชนตามแนวทางปรัชญาเศรษฐกิจพอเพียง						
2. การพัฒนาคนให้มีคุณภาพชีวิตที่ดีมีคุณธรรมนำความรู้และเกิดความผาสุก						
3. การสร้างมูลค่าเพิ่มทางการเกษตรการค้าและอุตสาหกรรมการค้าเกษตรที่สมดุล						
4. การบริหารจัดการทรัพยากรธรรมชาติสิ่งแวดล้อมและการท่องเที่ยวอย่างยั่งยืน						
5. การเสริมสร้างธรรมาภิบาลและการบริหารจัดการบ้านเมืองที่ดี						
รวม						

ส่วนที่ 3 ผลการดำเนินงานตามโครงการที่ได้รับเงินอุดหนุนทั่วไป

7. โครงการที่ได้รับเงินอุดหนุนทั่วไปประจำปี 2551 (ถ้ามี)

โครงการ	ผลการดำเนินงาน			งบประมาณ	
	ดำเนินการเสร็จแล้ว	อยู่ในระหว่างดำเนินการ	ยังไม่ได้ดำเนินการ	งบประมาณที่ได้รับ	งบประมาณที่เบิกจ่ายไป
รวม					

แบบที่ 3/1 แบบประเมินผลการดำเนินงานตามแผนยุทธศาสตร์

คำชี้แจง : แบบที่ 3/1 เป็นแบบประเมินตนเอง โดยมีวัตถุประสงค์เพื่อใช้ประเมินผลการดำเนินงานขององค์กรปกครองส่วนท้องถิ่นตามยุทธศาสตร์ที่กำหนดไว้ และมีกำหนดระยะเวลาในการรายงานปีละ 1 ครั้ง หลังจากสิ้นสุดปีงบประมาณ

ส่วนที่ 1 ข้อมูลทั่วไป

1. ชื่อองค์กรปกครองส่วนท้องถิ่น
2. วัน / เดือน / ปี ที่รายงาน

ส่วนที่ 2 ยุทธศาสตร์ และโครงการในปี

3. ยุทธศาสตร์และจำนวนโครงการที่ปรากฏอยู่ในแผน และจำนวนโครงการที่ได้ปฏิบัติ

ยุทธศาสตร์	จำนวนโครงการ	
	จำนวนโครงการที่ปรากฏอยู่ในแผน	จำนวนโครงการที่ได้ปฏิบัติ
1.		
2.		
3.		
4.		
5.		
6.		
7.		
8.		
9.		
10.		

ส่วนที่ 3 ผลการดำเนินงาน

4. ความพึงพอใจต่อผลการดำเนินงานขององค์กรปกครองส่วนท้องถิ่นในภาพรวม

ประเด็น	พอใจมาก	พอใจ	ไม่พอใจ
1) มีการเปิดโอกาสให้ประชาชนมีส่วนร่วมในโครงการ / กิจกรรม			
2) มีการประชาสัมพันธ์ให้ประชาชนรับรู้ข้อมูลของโครงการ / กิจกรรม			
3) มีการเปิดโอกาสให้ประชาชนแสดงความคิดเห็นในโครงการ / กิจกรรม			
4) มีการรายงานผลการดำเนินงานของโครงการ / กิจกรรมให้ประชาชนทราบ			
5) การเปิดโอกาสให้ประชาชนตรวจสอบการดำเนินโครงการ / กิจกรรม			
6) การดำเนินงานเป็นไปตามระยะเวลาที่กำหนด			
7) ผลการดำเนินโครงการ / กิจกรรมนำไปสู่การแก้ไขปัญหาของประชาชนในท้องถิ่น			
8) ประโยชน์ที่ประชาชนได้รับจากการดำเนินงาน / กิจกรรม			
ภาพรวม			

5. ผลการดำเนินงานในแต่ละยุทธศาสตร์

ยุทธศาสตร์ที่ 1

1) ความพึงพอใจของผู้เกี่ยวข้อง

ประเด็น	คะแนนความพึงพอใจ (เต็ม 10 คะแนน)
1) มีการเปิดโอกาสให้ประชาชนมีส่วนร่วมในโครงการ / กิจกรรม	
2) มีการประชาสัมพันธ์ให้ประชาชนรับรู้ข้อมูลของโครงการ / กิจกรรม	
3) มีการเปิดโอกาสให้ประชาชนแสดงความคิดเห็นในโครงการ / กิจกรรม	
4) มีการรายงานผลการดำเนินงานของโครงการ / กิจกรรมต่อให้ประชาชนทราบ	
5) การเปิดโอกาสให้ประชาชนตรวจสอบการดำเนินโครงการ / กิจกรรม	
6) การดำเนินงานเป็นไปตามระยะเวลาที่กำหนด	
7) ผลการดำเนินโครงการ / กิจกรรมนำไปสู่การแก้ไขปัญหาของประชาชนในท้องถิ่น	
8) ประโยชน์ที่ประชาชนได้รับจากการดำเนินโครงการ / กิจกรรม	
ภาพรวม	

2) การเปลี่ยนแปลงของชุมชนตามตัวชี้วัดที่เลือก

ตัวชี้วัดที่เลือก	หน่วย	ผลการดำเนินงาน		
		ก่อน ดำเนินการ (จำนวน)	หลัง ดำเนินการ (จำนวน)	เพิ่ม / ลด
1.				
2.				
3.				
4.				

**แบบที่ 3/2 แบบประเมินความพึงพอใจต่อผลการดำเนินงานของ
องค์กรปกครองส่วนท้องถิ่นในภาพรวม**

คำชี้แจง : แบบที่ 3/2 เป็นแบบสำรวจความพึงพอใจของประชาชน ต่อการดำเนินงานขององค์กรปกครองส่วนท้องถิ่นในภาพรวม โดยกำหนดให้มีการเก็บข้อมูลปีละ 1 ครั้ง หลังจากสิ้นสุดปีงบประมาณ

ส่วนที่ 1 ข้อมูลทั่วไป

1. เพศ (1) ชาย (2) หญิง
2. อายุ (1) ต่ำกว่า 20 ปี (2) 20 – 30 ปี (3) 31 – 40 ปี
(4) 41 – 50 ปี (5) 51 – 60 ปี (6) มากกว่า 60 ปี
3. การศึกษา (1) ประถมศึกษา (2) มัธยมศึกษาหรือเทียบเท่า
(3) อนุปริญญา หรือเทียบเท่า (4) ปริญญาตรี
(5) สูงกว่าปริญญาตรี (6) อื่นๆ
4. อาชีพหลัก (1) รับราชการ (2) เอกชน / รัฐวิสาหกิจ (3) ค้าขาย ธุรกิจส่วนตัว
(4) รับจ้าง (5) นักเรียน นักศึกษา (6) เกษตรกร
(7) อื่นๆ (ระบุ)

ส่วนที่ 2 ความพึงพอใจต่อผลการดำเนินงานขององค์กรปกครองส่วนท้องถิ่น

5. ท่านมีความพึงพอใจต่อผลการดำเนินงานขององค์กรปกครองส่วนท้องถิ่นในภาพรวมมากน้อยเพียงใด

ความพึงพอใจ	พอใจมาก	พอใจ	ไม่พอใจ
1) มีการเปิดโอกาสให้ประชาชนมีส่วนร่วมในโครงการ / กิจกรรม			
2) มีการประชาสัมพันธ์ให้ประชาชนรับรู้ข้อมูลของโครงการ / กิจกรรม			
3) มีการเปิดโอกาสให้ประชาชนแสดงความคิดเห็นในโครงการ / กิจกรรม			
4) มีการรายงานผลการดำเนินงานของโครงการ / กิจกรรมต่อสาธารณะ			
5) การเปิดโอกาสให้ประชาชนตรวจสอบการดำเนินโครงการ / กิจกรรม			
6) การดำเนินงานเป็นไปตามระยะเวลาที่กำหนด			
7) ผลการดำเนินโครงการ / กิจกรรมนำไปสู่การแก้ไขปัญหาของประชาชนในท้องถิ่น			
8) การแก้ไขปัญหาและการตอบสนองความต้องการของประชาชน			
9) ประโยชน์ที่ประชาชนได้รับจากการดำเนินโครงการ / กิจกรรม			

**แบบที่ 3/3 แบบประเมินความพึงพอใจต่อผลการดำเนินงานของ
องค์กรปกครองส่วนท้องถิ่นในภาพรวม**

ส่วนยุทธศาสตร์

ส่วนที่ 1 ข้อมูลทั่วไป

1. เพศ (1) ชาย (2) หญิง
2. อายุ (1) ต่ำกว่า 20 ปี (2) 20 – 30 ปี (3) 31 – 40 ปี
(4) 41 – 50 ปี (5) 51 – 60 ปี (6) มากกว่า 60 ปี
3. การศึกษา (1) ประถมศึกษา (2) มัธยมศึกษาหรือเทียบเท่า
(3) อนุปริญญา หรือเทียบเท่า (4) ปริญญาตรี
(5) สูงกว่าปริญญาตรี (6) อื่นๆ
4. อาชีพหลัก (1) รับราชการ (2) เอกชน / รัฐวิสาหกิจ (3) ค้าขาย ธุรกิจส่วนตัว
(4) รับจ้าง (5) นักเรียน นักศึกษา (6) เกษตรกร
(7) อื่นๆ (ระบุ)

ส่วนที่ 2 ความพึงพอใจต่อผลการดำเนินงานขององค์กรปกครองส่วนท้องถิ่น

5. หากให้ท่านประเมินความพึงพอใจต่อผลการดำเนินงานขององค์กรปกครองส่วนท้องถิ่นในการพัฒนาด้าน
..... โดยให้คะแนนเต็ม 10 ท่าน จะให้คะแนนองค์กรปกครองส่วนท้องถิ่นของท่านเท่าใด

ความพึงพอใจ	คะแนน (10 คะแนน)
1) มีการเปิดโอกาสให้ประชาชนมีส่วนร่วมในโครงการ / กิจกรรม	
2) มีการประชาสัมพันธ์ให้ประชาชนรับรู้ข้อมูลของโครงการ / กิจกรรม	
3) มีการเปิดโอกาสให้ประชาชนแสดงความคิดเห็นในโครงการ / กิจกรรม	
4) มีการรายงานผลการดำเนินงานของโครงการ / กิจกรรมต่อสาธารณะ	
5) การเปิดโอกาสให้ประชาชนตรวจสอบการดำเนินโครงการ / กิจกรรม	
6) การดำเนินงานเป็นไปตามระยะเวลาที่กำหนด	
7) ผลการดำเนินโครงการ / กิจกรรมนำไปสู่การแก้ไขปัญหาของประชาชนในท้องถิ่น	
8) ประโยชน์ที่ประชาชนได้รับจากการดำเนินโครงการ / กิจกรรม	